"VARIETE" revoluciona todo cuanto se ha creado hasta hoy. EMIL JANNINGS y LYA DE PUTTI

EDICION DE 26 PAGINAS
PRECIO EN TODO EL PAIS: 30 CENTAVOS

LA NACION

M. C. R.

AÑO X. SUSCRICION: Por un año, $ 90.— Por 6 meses, $ 48.— Por 3 meses, $ 26.— Por un año, extranjero, $ 150 SANTIAGO DE CHILE, VIERNES 22 DE OCTUBRE DE 1926 TELEFONO INGLES 3113 - 3114 AGUSTINAS 1253 - 1269 Núm. 3,568

Exija películas de esta marca Paramount Pictures Son las mejores del mundo

LA MODA ACTUAL

Vestido en crespón Georgette oro, con una flor amarilla sobre el hombro, se abre por delante sobre un chaleco de encaje hasta la falda que se recoge con dos cinturas de cintas perladas

LA HISTORIA DE UNA MADRE

En un pueblito de Virginia, Estados Unidos, se encuentra situada la próspera granja de Mr. Raimundo Stone, quien habita allí y trabaja sus tierras y cuida sus animales con la colaboración de toda su familia, puede decirse. Es una gente feliz, sana, muy unida. Reina en todo el establecimiento un aire familiar encantador y cierta vez que nos fué necesario—escribe el periodista inglés Douglas Rosich —pedir alojamiento en aquella casa, porque la noche nos había sorprendido sin tener dónde pasarla, durante un largo viaje que hiciéramos con varios políticos durante la última campaña presidencial, tuve oportunidad de conocer a fondo a aquella buena gente, de origen irlandés, y enterarme de cierta historia, que es la que motiva estas líneas. Una historia sencilla y emocionante; un poco ingenua si se quiere, ya que estamos acostumbrados a los tremendos heroísmos de los héroes irreales que a menudo nos presentan la literatura y el cine, pero interesante como ninguna, si se tiene en cuenta que luchar y vencer un siniestro imprevisto no es lo mismo que hacerlo frente a la cámara del operador con todo listo y calculado.

La heroína, porque fué una mujer la protagonista del episodio, fué una negra, descendiente de esclavos, que no había querido separarse de los descendientes de sus amos y los servía fielmente. Pero vayamos a nuestro asunto.

La noche que nos tocó llegar a la granja de Mr. Stone observamos desde el camino una interesante escena que nos hizo quedar por un instante en observación, antes de decidirnos a hacernos notar.

La noche era calurosa y el día había sido sencillamente terrible en el campo, bajo un sol endiablado y con un viento molesto que había cesado, sin embargo, al atardecer haciendo así menos penosa nuestra marcha por la llanura en un automóvil de marca barata que a cada momento se empeñaba en descansar un rato y nos obligaba a nosotros a descender resignadamente, levantar la tapa del motor e iniciar una prolija revisión de todos sus secretos hasta que él, inopinadamente y sin que nadie lo hubiera logrado, se ponía en marcha de nuevo.

Bien. La escena á que me refiero y que, como digo, estuviésemos observando un rato desde las afueras de la casa era la siguiente: En la galería del edificio, modesto, pero alegre y sencillo, se encontraba toda la familia y algunos criados reunidos alegremente. Una radiola hacía música y un negrito como de diez y seis años bailaba una cosa complicadísima que resultó luego ser el charleston, cuya moda estaba entonces en plena infancia y cuyo secreto conocían tan sólo personajes como este de que vamos a hablar.

Cuando terminó la pieza llamamos, y el propio Mr. Stone acudió a recibirnos. No opuso dificultades a nuestra solicitud, y momentos más tarde ya estábamos todos bajo aquel corredor donde fuimos generosamente obsequiados con una cena demasiado abundante para ser improvisada. Después continuó la fiesta, y entonces el negrito continuó sus danzas y sus piruetas. Era indudablemente un criado y me extrañó hasta cierto punto la excesiva familiaridad con que trataba a todos, familiaridad muy respetuosa, por cierto, y que nada tenía de bufonería cuando se trataba de los amos de casa. Y para con nosotros, sobre todo, fué excesivamente formal.

Se notaba además en él una chispa de inteligencia, de viveza, de ingenio o de algo que le daba facultades para ser, siendo lo que era, el punto central de la reunión. Mi curiosidad no debió pasar inadvertida para Mr. Stone, porque horas más tarde, cuando los hombres nos encontrábamos reunidos a solas hablando de la cuestión de las elecciones, que era el tema más grave a discutir en aquellos días por todos los Estados Unidos, él se volvió de pronto hacia mí, en uno de esos silencios que durante la conversación preceden al agotamiento de un tema, y me dijo:

—¿Qué le ha parecido Fred?

—¿Fred?

—Sí; el muchacho ese; al negro.

—Hombre... es interesante.

—Observé que usted le miraba con extrañeza y un tanto desconcertado al verlo, sin duda, tan entre mi familia. Usted no se explicará estas cosas, según parece; pero se trata de una historia muy razonable.

Y cuando todos estuvieron atentos, en muy pocas palabras, como buen hombre de acción y enemigo de efectos, nos contó la historia siguiente:

—Fred se ha criado entre nosotros. Lo tenemos desde chiquilín; era hijo de una criada que estaba con nosotros por su simple gusto, y en quien teníamos tanta confianza que, poco después de mi casamiento, cuando yo empezaba recién a trabajar estas tierras y no tenía aún más servidumbre ni personal que ella la dejé cierta vez sola en la casa, mientras yo y mi esposa íbamos hacia la cercana capital para arreglar ciertos asuntos legales.

"Quedó ella, pues, sin otra compañía que la de su hijito. ¿Cómo ocurrió lo que ocurrió? Eso no lo hemos podido saber nunca, pero lo cierto es que la casa empezó a arder cierta noche. Se conoce que ella, la mujer, sola, sin ayuda de ninguna clase y sin elementos, luchó contra el fuego y logró extinguirlo. Pero recibió quemaduras tales y además varias heridas de tal importancia, que al regresar nosotros, muchas horas después, la encontramos agonizando en el patio de la casa, dando el pecho a su hijito, a este Fred tan alegre y saltarín, e indicándonos con señas lo que acababa de ocurrir. La madre de este muchacho salvó a costa de su vida todo lo que teníamos, la base de lo que tenemos hoy. ¿No le parece a usted que debemos quererlo un poco?

Así terminó el sencillo relato de Mr. Stone; la respuesta a su pregunta era tan innecesaria que todos callamos.

¡OH, MARGARITA!

Margarita dice que hay hombres que exageran el ridículo en las fiestas para que se confundan la tontería con la originalidad

¡Oh Margarita!

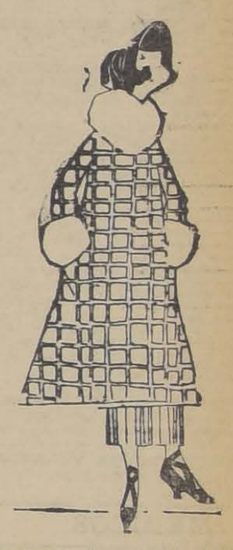

Margarita dice que le dirá a su novio que la lleve hoy y mañana a almorzar al Fancy, Merced 872 porque es la reunión más distinguida de Santiago.

Un hombre débil

Cuento por PIERRE BILLOTEY.

Muy de mañana, como todos los Domingos, León Valney ha estado en la carnicería, en la panadería y en la lechería. Pacientemente ha aguardado su vez en estos establecimientos, y con el saco de la compra en una mano y la lechera en la otra. León sube a su casa. Sube inquieto las escaleras, pues aunque es profesor de matemáticas, no acierta a reunir en su cabeza todas las cantidades que ha ido dejando en los mostradores, y su mujer, Valentina, exige las cuentas muy claras.

Cuando entra su mujer ha abandonado ya el lecho, aunque no son más que las diez de la mañana. León la encuentra tendida en el baño. Valentina saca un brazo del agua tibia.

—Dame el periódico y dáte prisa. Vienes muy retrasado y el almuerzo no va estar dispuesto al mediodía.

Y León se retira dispuesto a atender a sus menesteres dominicales.

Los Valney no tienen criada. Podían tenerla; pero Valentina se opone.

—Tú no conoces — dijo un día a su marido — las exigencias de las criadas. Salen muy caras y apenas me quedaría para vestir.

León Valney está ahora en la cocina. Se ha puesto un mandil y pela cuidadosamente unas patatas, cuidando al mismo tiempo de que no se salga la leche que ha puesto a hervir.

¿En qué piensa el señor Valney? ¿Por qué alza su vista como si mirase el cielo azul? En la pared frontera del patio, en el último piso, se ha abierto una ventana. Una doncella joven se inclina mientras secude una alfombra. Tiene una cara alegre, un cuello blanquísimo y unos brazos gordezuelos y torneados. El señor Valney suspira. ¡Cómo envidia a su vecino que tiene una doncella tan guapa!

Pero una voz trágica se oye a la puerta de la cocina.

—¡Idiota! ¿No ves que se sale la leche?

Es verdad. La leche ha empezado a hervir y se sale a borbotones.

—¡Siempre serás el mismo! ¡Un inútil!

No le basta este adjetivo. Llueven otros cada vez más despectivos. Al fin, León, que se había puesto a limpiar el fogón, deja la bayeta, se cruza de brazos y exclama imperativamente:

—¡Basta! ¡Te prohibo que me hables de ese modo! ¡Estoy harto de esas expresiones que no volveré a oír!

Desatando los cordones de su mandil azul arroja éste a los pies de Valentina, que no sale de su asombro. León sale de la cocina, se pone el abrigo y el sombrero y sale dando un gran portazo en las propias narices de Valentina, que no se ha atrevido a decir ni una sola palabra, intimidada ante el inesperado arranque de su marido.

León está en la calle. Camina pensando en que de todo lo que le ocurre él es el culpable por haber sido demasiado débil. Pero su debilidad terminó. En lo sucesivo será el único dueño de la casa, y para demostrarlo no volverá a ella hasta la noche. Pasearé a su antojo y comerá en un restaurant; luego irá al teatro o al cine, y si se le presenta alguna aventurilla no la desperdiciará. ¡No faltaba más!

Pero a medida que pasa el tiempo León nota que flaquea su energía. La perspectiva de la entrada en casa le aterra. Encontrará a Valentina indignada, o, lo que es todavía peor, con una jaqueca que le durará tres días. No hay valor que resista a ninguna de las dos pruebas. Además, comer en un restaurant, mientras Valentina le espera en casa, sería una acción innoble. Y como se acercan las doce, León resuelve ir a su casa a comer. Para amansar a Valentina compra un ramo de flores y una docena de ostras. Cuando entra en el portal va casi corriendo.

* * *

Después de salir su marido, Valentina ha reflexionado. De pronto exclama:

—¡Tiene razón!

Sigue pensando, y prosigue:

—No conocía todavía a mi León. Porque se muestra siempre dócil y obediente, le creía un hombre débil. Y no es así; es lo que se dice todo un hombre. ¡Vaya un genio! He ido demasiado lejos, pero me alegro, porque así he podido conocerlo. ¡Cómo me gusta verlo como antes, hecho una fiera! ¡Me parece que ahora lo quiero más!

Valentina recoge el mandil azul, se lo pone y sigue pelando las patatas que tenía su marido. Hecho ésto se prepara a hacer un plato de dulce de los que tanto le gustan a León.

—¡Con tal que venga a comer! En cuanto llame le pido perdón y le doy un abrazo muy fuerte. Y si sigue enfadado le jurará no volver a darle motivos.

Piensa, además, tomar al día siguiente una criada. Un hombre de talento como León no debe ocuparse de los bajos menesteres domésticos. Valentina se pregunta extrañada, cómo no se le ha ocurrido esto en tres años de matrimonio.

A las doce menos cinco oye llamar a la puerta. ¡Qué alegría! ¡Es él! Valentina abre, conmovida, dichosa de antemano ante la idea de someterse, de ser perdonada.

Pero en el descansillo ve un León tímido, lamentable, con la cabeza y los ojos bajos, como un niño culpable que tiembla ante el castigo que le aguarda.

—Perdóname — balbuceó—. Yo no sé lo que me pasó esta mañana. Fué un acaloramiento; pero ya pasó. ¿Me perdonas, verdad? Toma, monina, estas flores. Y esta docena de ostras. ¡Veras qué ricas!

Valentina contempla a su humilde marido, y triste, desilusionada, suspira y dice, moviendo la cabeza:

—¡Anda, entra! ¡Si tú supieras!...

P. B.

"INSPECCION de Agua Potable y Desagües"
CONCURSO
Llámase a concurso para proveer el puesto de mecánico del Servicio de Alcantarillado y Agua de Mar de Tocopilla con renta anual de $ 5,610 y 20 por ciento gratificación de zona. Bases y condiciones pueden consultarse en las Oficinas de la Inspección, Agustinas 1336, Santiago y en la Administración de Tocopilla.
EL INGENIERO-DIRECTOR

AL Sr. ALBERTO HERRERA
vendedor de automóviles Ford, se le necesita donde
PUELMA y Cía. LTDA.
HUERFANOS 819

Alameda
FRENTE A ESTADO
N.o 870
Casa de 8 piezas, apropiada para residencia, establecimiento de modas o profesional, arriéndase
1,300 pesos mensuales
TRATAR:
Alameda 404
de 11 a 12

Lea Ud. los Avisos de Remates en las páginas 25 y 26

PROP LA NACION
LA SORPRESA DEL AÑO

TABLETAS CAFIRINA RUBIO
LA MEJOR
Dolores de cabeza, neuralgias, grippe, reumatismo
En venta en todas las boticas del país en sobrecitos de una tableta.
Acido acetil salicílico 0.55 y cafeína 0.05.

Modista
establecida, que pueda recibir trabajo en gran cantidad necesítase.
Dirigirse a
Adriana Yensen P.
CORREO CENTRAL

SE ARRIENDA
espléndido local para casa de comercio.
DELICIAS 940
entre Arturo Prat y Serrano
Tratar:
DELICIAS 950
N|O

CAJA CREDITO POPULAR
TEATINOS, ESQ. MAPOCHO
PRESTAMOS sobre alhajas, ropas, objetos, pianos, al
1½% Mensual
o sea, la mitad del interés de las agencias particulares
Horas de oficina:
De 9 a 5 sin INTERRUPCION

AGRICULTORES:
Con ocasión de celebrarse la Exposición de Animales, invitamos a los señores agricultores a visitar nuestra
PERMANENTE EXPOSICION
de toda clase de maquinaria agrícola, especialmente de la afamada marca "DEERING", en nuestro local de la calle CATEDRAL N.o 1063.
Saavedra Bénard & Cía. Ltda.
Sociedad Comercial
22—O

Nueva AGENCIA de "LA NACION"
Y "LOS TIEMPOS"
(AGENCIA PLAZA ALMAGRO)
Funciona en la
IMPRENTA "EL ESFUERZO"
EYZAGUIRRE 1118 - 1116, CASI ESQUINA DE SAN DIEGO
Recepción de AVISOS desde las 7 A. M. hasta las 9 P. M.
17—O

FORROS PARA SASTRES
A PRECIOS DE COSTO POR TENER MUCHA EXISTENCIA, VENTAS DESDE 20 CENTIMETROS

LONA Rifle, metro	$ 1.50	SARGAS de lana, todos los colores, metro, $ 12 y	$ 10.00
PERCALINA fina, metro	$ 3.20	ALPACA forro, todos los colores, metro $ 14, $ 11 y	$ 10.00
CHOLETA fina, metro	$ 3.20	CRUDILLOS finos, metro	$ 3.20
CRIN para armado (fino)	$ 7.00	CRUDILLOS, muy finos, metro	$ 4.00
CRIN para armado (muy fino)	$ 8.00	ACOLCHADOS, botones, hebillas y broches.	
LONA óptima, de 82 cts., ancho, metro	$ 7.40		

SASTRERIA "LOZANO" — 493 — SAN ANTONIO — 493

NEGOCIO
Central, establecido desde 12 años, traspaso por viaje Europa. Escribir: A. B.
CASILLA 81-D

MATE LA MOSCA CON Flyosan
De venta en boticas y mercerías.
Unicos agentes:
HANNA & PEAKE
AGUSTINAS 1150

GUIA PROFESIONAL

ABOGADOS

ROBERTO CRUZ
Causas criminales. Morandé 440.

LUIS ALBERTO CASTRO
Morandé 291. Oficina 54.

CLARO Y CIA.
Oficina en Santiago, Morandé número 231. Teléfono N.o 2355. Casilla N.o 1867. Oficina en Valparaíso, Prat N.o 183. Teléfono aut. número 4928. Casilla N.o 1928.

FEDERICO DUNCKER BIGGS
Huérfanos 933, altos Banco Germánico. Teléfono 295. Casilla 295.

LADISLAO ERRAZURIZ
LUIS QUINTEROS T.
Amunátegui 801. Teléfono 638.

FERNANDO GUZMAN VERGARA
Agustinas 1148. Oficina 27. Teléfono 2687.

HECTOR ARNALDO GUERRA
Causas civiles y criminales. Galería Alessandri 24. Teléfono 4352.

K OSVALDO HEVIA
Morandé N.o 244. Casilla 1831.

BERNARDO LEIVA
OTTMAR STEGMAIER
Bandera N.o 537. Casilla 2068.

MANUEL MERINO ESQUIVEL
Agustinas 1116. Teléfono 2077. Casilla 2407. De 10 a 12 y 4.30 a 6.30.

NICOLAS MARAMBIO MONTT
San Antonio 570. Casilla 2699. Asuntos civiles, especialmente mineros.

VICENTE MOLINOS GAETE
Agustinas 1148. Teléfono 2110. De 11 a 12 y 5 a 7.

ROBERTO DE PETRIS
Galería Alessandri 25. Teléfono 156. Casilla 4044.

ANTONIO PLANET O.
Especialmente cuestiones comerciales. Estudio Estado 91. Casilla 4034. Teléfono 1137.

LUIS MANUEL RODRIGUEZ
Amunátegui 225. Casilla 2070.

ANIBAL ROGEL ARRIZAGA
LUIS MORALES ZUAZNABAR
Abogados. Bandera 552. Casilla 2996. Teléfono 2177.

SALAS ROMO HNOS.
LUIS Y VICTOR SALAS ROMO
Compañía 1325. Teléfono 1527. Casilla 2231.

JAVIER MARIA SILVA
Abogado
Bandera N.o 260

HUBERTO SALGADO
Criminalista. Causas civiles, nulidades matrimonios. Anticipa fondos. San Pablo 1417.

LISANDRO SANTELICES
Abogado: Bandera 260. Oficina altos Banco Nacional. Teléfono 831.

EMILIO TAGLE RODRIGUEZ
Asuntos comerciales y mineros. Bolsa Comercio. Of. 114. Teléfono 2018.

HUMBERTO YAÑEZ VELASCO
Morandé 322. Teléfono 1614.

MEDICOS

Dr. ALCAINO
Estudios Europa. Oídos, nariz, garganta, vías lacrimales. 3 a 6. Dieciocho 314. Teléfono 257.

Dr. ARTURO ALBERTZ
Enfermedades señoras. San Antonio 275. De 3 a 4. Teléfono 4026.

Dr. CARLOS D. AGUIRRE
Especial vías urinarias, venéreas, sífilis. Carmen 191. De 1 a 5.

Dr. AMENABAR OSSA
Oculista 14 años. Europa, 2 años, médico director Hospital Ojos Condado Stanford (Inglaterra). Merced 494. De 2 a 4. Teléfono 602.

Dr. LEONCIO ANDRADE
Medicina general. San Diego número 81. De 3 a 5. Teléfono 4528.

Dr. ARNELLO
Cirugía, anestesia general, venéreas. García Reyes 17. De 12 a 3. Hospital San Vicente 4-6.

Dr. ITALO ALESSANDRINI
Cirugía y ginecología. 1 a 3. Merced 322. Teléfono 3555.

Dr. AYALA
Medicina interna. Aplicaciones, Radio Potens. Amunátegui 260. Consultas de 2 a 4.

Dr. ARIZTIA
Niños. Estudios Europa. Teatinos 254. 2-4 1|2. Domicilio: Agustinas 1319. Teléfono 1773.

Dr. BUNSTER
Ayudante clínica ginecológica. Cirugía. Enfermedades señoras. Ultramicroscopía. S. Rosa 86. 2 a 3 1|2.

Dr. BORQUEZ SILVA
Estudios Europa. Pulmón, corazón, estómago, intestinos. Rayos X, 3 a 6. Arturo Prat 80. Teléfono 19, Matadero.

Dr. RIFO BUSTOS
Estudios Europa. Medicina interna. Preferentemente corazón y estómago. De 2 a 5. Manuel Rodríguez 26.

Dr. BISQUERT
Vías urinarias, sífilis, Moneda 850. 3 a 6. Casilla 2563. Teléfono 953.

Dr. BRONFMANN
Estudios en Europa. Ayudante clínica quirúrgica Hospital San Vicente. Cirugía. Enfermedades señoras. Venéreas. 2 a 5. Cienfuegos 68. Teléfono 3457.

Dr. RAMON BRIONES C.
Cirugía. Enfermedades señoras. Catedral 1165, 5.o piso, de 5-6. Residente Hosp. San Vicente, 2-4.

Dr. BEAUMONT
Hospital Salvador. Cirugía. Ginecología. 3-5. Merced 315.

Dr. BULNES
Medicina interna, especialmente pulmón. Rayos X. De 2 a 4. Compañía 1378. Teléfono 98, Palma.

Dr. BRAGA CASTILLO
Regresó Europa. Rayos X. Medicina general, niños; 9 a 10 y de 1.30 a 4.30. Merced 136. Teléfono N.o 1393.

Dr. BARRENECHEA
Oculista. Especialidad oídos, nariz, garganta. Huérfanos 801. Regresó. De 9 a 12 y 3 a 6.

Dr. BARAÑAO GAZMURI
Ayudante ginecología. Hospital Salvador. Cirugía. Enfermedades señoras. Sífilis. Rosas 1627. De 3 a 5.

Dr. MARIANO BAHAMONDE RUIZ
Cirugía, ginecología. 1-3 1|2. Vicuña Mackenna 38.

Dr. ALEJANDRO BRAVO G.
Cirugía general. Medicina aparato digestivo. Compañía 2165. Teléfono 4073. Martes, Jueves, Sábado 4-6.

Dr. SANTIAGO BARRENECHEA
Oculista. Ahumada 11. Consultas: 2 a 6.

LABORATORIO CLINICO
Dr Héctor Corona T.
Delicias 938, frente a Ahumada. Exámenes químicos, bacteriológicos. Diagnósticos sífilis, blenorragia, tuberculosis, etc., autovacunas. Teléfono 3695.

Dr. CASTAÑEDA IGLESIAS
Ex-médico Hospital Niños. Compañía 1839. Teléfono 254. 1.30 a 3.30.

Dr. HECTOR CORONA T.
Bronquios pulmón. Asma. Delicias 938, frente Ahumada. 1 a 3 y 4 a 6. Teléfono 3695.

Dr. ALDO CONTRUCCI
Estudios Europa. Medicina interna. Sífilis. Nataniel 142. 2.30 a 4.30. Jefe clínica profesor Brockmann. Teléfono 3340.

Dr. EDUARDO CRUZ COKE S.
Ausente en Europa.

Dr. LEONIDAS CORONA T.
ESTUDIOS EN EUROPA
Laboratorio clínico instalado desde su fundación en 1915 en Delicias 868, frente a Estado.

Dr. LEON CHONCHOL
Medicina general. Rayos X. Sífilis, piel, venéreas. Gálvez 61. 2 a 5.

Dr. EDUARDO DE RAMON
Profesor Extraordinario Ginecología. Estudios Europa. Cirugía, señoras, partos, 2 a 4. Agustinas 1606. Teléfono 3623.

Dr. CASTAÑON
Medicina interna. Especialmente pulmón. Pneumotórax. 2 a 4. Claras 457. Teléfono 3642.

Dr. IGNACIO DIAZ MUÑOZ
3 a 6. Bandera 574. Teléfono 3424. Medicina general. Vías urinarias.

Dra. JUANA DIAZ MUÑOZ
Especialista enfermedades señoras y niños; 2 a 4. Claras 346. Teléfono 4908.

DOCTOR DAUBAS
Medicina interna, sífilis, venéreas. Huérfanos 1830.

Dr. DRECKMANN WEST
Medicina general, sífilis. Consultas: Catedral 1165. 2 a 5. Teléfono 1448.

Dr. RICARDO DONOSO
Corazón, pulmón. Regresó Europa. 2.30 a 4.30. Agustinas 619.

Dr. DIMITSTEIN
Agustinas 1308, esquina Teatinos. Rayos X. Corazón, pulmón, estómago e hígado, 1 a 4. Teléfono 3848. Domicilio: Rosales 1656 entre Castro y Dieciocho.

INSTITUTO DE SALUD
Cisterna
Sanatorio para enfermedades nerviosas y mentales, bajo la dirección del doctor Fontecilla, profesor de Psiquiatría en la Escuela de Medicina. Delicias 1626. Santiago.

DOCTOR ESPINA
Rayos X. Estudios Europa. Teléfono 2102. 1 1|2-4. San Martín 372.

Dr. ESPILDORA LUQUE
Oculista. Estudios Europa. De 3 a 6. Delicias 416.

Dr. FUENZALIDA BRAVO
Niños. Merced 560. Teléfono 1721. 2 a 4.

Dr. FUENZALIDA CORREA
Cirugía señoras, partos, 2-4. Huérfanos 745. Teléfono 466.

Profesor Doctor FONTECILLA
Regresó Europa. Delicias 1626. — Rayos X, pulmón, nervios. 2 a 5.

Dr. Carlos Garcés B.
Delicias 1276. Teléfono 3747. Exámenes químicos, bacteriológicos. Reacción Wassermann. Medicina interna. 3 a 5.

Dr. RICARDO GUNTHER
Ayudante clínica ginecología. Partos, enfermedades señoras, aplicaciones diatermia. Av. España 696. De 2 a 4. Teléfono 226, Parque.

DOCTOR GIANELLI
ESTUDIOS EUROPA
SIFILIS PIEL VIAS URINARIAS
21 de MAYO 562
CONSULTA de 2 a 6.

Dr. VICTOR M. GAZITUA
Partos, enfermedades de señoras.— Trasladóse Agustinas 586. De 2 a 4. Teléfono

Dr. GREENE
Cirugía y Ginecología. París 809. 2 a 4. Teléfono 2860.

Dra. ANDREA GONZALEZ NOLLE
Estudios Europa. Señoras y niños. Riquelme 317, esquina Huérfanos, 2 a 5, menos Lunes y Sábados.

Dr. GLEISNER
Cochrane 114. Pulmón, medicina interna, sífilis, 3 a 5. Casilla 2664.

Dr. ANIBAL GREZ
Oídos, nariz, garganta. De 1.30 a 3.30. Merced 324. Teléfono 4519.

Dr. GONZALEZ H.
Estómago, intestinos, hígado, obesidad, reumatismo, diabetes, pulmones y riñones. 1 a 3. Ejército 644.

Dr. ARNOLD GORGEWSKY
Médico Jefe policlínico. Medicina interna. Hospital San Juan de Dios. Pulmón estómago, hígado, instestinos. Rayos X. Brasil 53. 2 a 5.

Dr. GUSTAVO GIR N. L
Cirugía, Ginecología. Brasil 32. Teléfono 3126. De 2 a 3.

Dr. LEONARDO GUZMAN
Estudios en Europa y Estados Unidos
Cirugía, enfermedades de señoras. 2 a 4 P. M. Miraflores 460.

FISIOTERAPIA GENERAL
3-5. Gálvez 610. Enfermedades crónicas y nerviosas. Arturo Herrera Guevara, médico cirujano.

Dr. HERRERA ROGER
Regresó Europa. Enfermedades niños. Delicias 2558. Teléfono 2679.

Dr. AGUSTIN INOSTROZA
Cirugía general, niños. Catedral 2851. Ausente en Europa. Teléfono 446. Estación.

INSTITUTO MEDICO
DE DIAGNOSTICO Y TRATAMIENTO
MERCED 571
(Al lado de la Sociedad Médica)
RAYOS X y FISIOTERAPIA.
Novedad. Estereoradiografías con rayos blandos. Atendido por los doctores Prof. **J. Ducci** y **S. Necochea.**
LABORATORIO. Atendido por el Dr. **N. Romero.**

Dr. ARNULFO JOHOW
Estudios Europa. Cirugía y Ortopedia. Adultos, niños, 3 a 4. Santo Domingo 1523. Teléfono 1033.

Dr. ROBERTO JARAMILLO
Ejército 707. Teléfono 142. Parque.

Dr. KRUMBACH
Titulado en Chile, Alemania. Enfermedades señoras, partos, sífilis. 3-5. Huérfanos 1353. Teléfono 50. Los Leones.

INSTITUTO RADIOLOGICO
Dr. Adolfo Kaplan
Radioscopía, radiografía, radioterapia, aplicación radium. Estudios Europa y en Estados Unidos. Huérfanos 1466.

Dr. TEODORO LEIBLE
Enfermedades nerviosas. Medicina interna. Electricidad médica. De 3 a 6. Olivos 794.

Dr. LABRA LETELIER
Nariz, garganta, oídos, consultas de 2 a 5. Compañía 1361.

Dr. ARMANDO LEON I.
Cirugía, Compañía 1909. Martes, Jueves, Sábado. 1—3. Teléfono 3846.

Dr. LOIS
San Pablo 1236. Medicina general vías urinarias. Sífilis. De 1 a 4.

Dr. LAVAL
Medicina interna. Lord Cochrane N.o 340. De 1.30 a 3.30.

Dr. H. LEA PLAZA
Estudios en Europa. Compañía N.o 2115. Consultas 3 a 6, conforme hora fija. Teléfono 3880.

Dr. J. MONTERO C.
Trasladóse Moneda 859. Medicina interna. Venéreas. 6-8.

Dr. OSCAR MELENDEZ
Medicina interna. Sífilis. Santo Domingo 1036. De 2 a 4; y 21 de Mayo 578, de 4 a 5. Teléfono 2831.

Dr. G. MORAGA FUENZALIDA
Enfermedades de niños. Ortopedia. Cochrane 118. Consultas, 2.30 a 4. Teléfono 2804.

Dr. ITALO MARTINI Z.
Oculista. Estudios Europa. Ahumada 17. De 3 a 5.

Dr. MAHOTIERE
Médico Hospital San Juan de Dios. Estudios Europa. 1—4. Rayos X. Laboratorio. Compañía 1973. Teléfono 4483.

Dra. CORA MAYERS
Enfermedades de niños. Nueva de Lyon, 50. Teléfono 135, Los Leones.

Dr. JUAN MARIN
Cirugía. Enfermedades venéreas. Teléfono 4051. Catedral 1165. De 3 a 5.

Dr. MUÑOZ VALENZUELA
Residente Hospital Niños. Tuberculosis infantil. Matucana 302. 3 a 4. Teléfono 442. Estación.

Dr. MALBRAN
Enfermedades mentales y nerviosas. 3 a 4. Providencia 1936. Teléfono 308.

Dr. MORALES VILLABLANCA
Piel, sífilis, venéreas, medicina general. Rayos ultra-violeta. 4 a 6. Merced 486.

Dr. JUAN MONTENEGRO M.
Enfermedades de niños. Luz ultravioleta. Compañía 1770. De 1 a 4.

Dr. MANUEL MORENO
Medicina general. Pulmón. Estómago. Neumatorax artificial. San Francisco 155. 2,30 a 4,30.

Dr. NECOCHEA
Delicias 117

Dr. E. NUÑEZ ZAMORA
Señoras, partos. 2 a 4. Matucana N.o 289. Teléfono 211. Estación.

Dr. ORREGO PUELMA
Medicina interna. Rayos ultra-violeta. 3.30 a 5.30. Amunátegui 268. Teléfono 1317.

Dr. LUIS OPAZO P.
Jefe Policlínico Niños. Compañía N.o 2807. Teléfono 48. Estación.

Dr. ALEJANDRO OLIVARES
Medicina interna. Corazón, estudio en Europa. Agustinas 726. De 2 a 5.

Dr. PANTOJA
Medicina interna. Corazón. Pulmón, Estómago, Sífilis. Delicias 1276. De 2 a 4. Teléfono 3747.

Dr. ALBERTO PANATT
Pulmón, corazón, estómago, hígado. Rayos X, ultra-violeta. Teléfono 1211 Delicias 1416. De 2 a 4.

Dr. MARCIAL PARADA S.
Oído, nariz, garganta. Agustinas 936. Teléfono 186, Ñuñoa, 3 1|2 a 6.

Dr. JULIO A PAREDES
Especialmente enfermedades señoras. Medicina, cirugía. Brasil 47. De 2 a 4.

Dr. DAVID PULIDO
Enfermedades niños. Santo Domingo 1790. Teléfono 2152. De 1 a 3.

Dr. DANIEL PRIETO
Oculista
Estudios Europa. Compañía 1361. De 2 a 4. Teléfono 4359.

Dr. PRUNES
Estudios Europa. Piel, sífilis, venéreas. Santo Domingo 504. Casilla 2894.

Dr. Luis QUIROGA
Medicina interna, 2 a 3.30. Catedral 1452. Teléfono 3760.

Dr. ALBERTO RAHAUSEN
Cirugía general. Compañía 2928. Teléfono 192. Estación. De 2 a 4.

Dra. FRESIA ROSAS DE BEHM
Señoras y niños. De 2 a 5. Ahumada 47.

Dr. CESAR RODRIGUEZ LEON
Medicina interna. Enfermedades de niños. Catedral 2607, 1 a 2 y Basacuñán Guerrero 1013, 4 a 5.

Dr. ROJAS CARVAJAL
Medicina interna. Pulmones. Sistema nervioso 2-3 y media. Lira 35.

Dr. SCROGGIE
Especialidad enfermedades de niños. De 2 a 4. Rosas 1157. Teléfono 4583.

Dr. SCHÜSTER
Vías urinarias, Sífilis. De 3-5. Huérfanos 1179.

INSTITUTO M. T. SANITAS
AGUSTINAS 1955
Sección Rayos.—Jefe, Dr. E. Heegewaldt. Diagnóstico de Rayos X. Radioterapia profunda (tumores, cáncer) aplicaciones de radium, luz ultravioleta, Diatermia, etc.
Laboratorio. —Jefe, Dr. E. Cruz Coke. Orina, expectoración jugo gástrico, sangre.
Autovacunas de diferentes clases.

SANATORIO
Clínica particular, doctor Riveros. Medicina. Operaciones. Partos.— Matta 586.

Dr. ALBERTO SANTANDER
Estudios Europa. Medicina interna, estómago, intestinos, Rayos X. Bandera 756, 3 a 5.

HELLMUTH SIEVERS
Médico Cirujano jefe Gabinete Kinesiterapia. Instituto Educación Física. Morandé 742, 2 a 4. Domicilio: Molina 632.

Dr. CARLOS SEAMAN
Médico cirujano. 1.30 a 4. Delicias 225.

Dr. WALDEMAR SOMMER P.
Vías urinarias, sífilis, 3 a 6. Teléfono 4774. Santo Domingo 758.

Dr. MARCO A. SEPULVEDA R.
Laboratorio Clínico. Miraflores 450. Teléfono 233.

Dr. OTTO SCHWARZEMBERG
Enfermedades niños. Santo Domingo 1280. Teléfono 1033.

Dr. STOLTING
Oculista. Médico recibido Alemania, Chile. Moneda 627. De 3 a 5.

MANUEL TELLO C.
Médico cirujano, 2 a 4. Moneda 1736. Teléfono 1381.

Dr. TORRES TORRES
Jefe clínica, profesor Korner. Señoras y cirugía. 2 a 5. Delicias 261.

Dr. ISAURO TORRES
Enfermedades de niños. De 2 a 3. Huérfanos 2871-D.

Dr. J. M. VERGARA KELLER
Estudios Europa. Partos Ginecología. Agustinas 828. Teléfono 2855.

Dr. JAIME VIDAL OLTRA
Ausente en Europa.

Dr. VILLAGRA
Estudios Europa. Unicamente pulmón. Rayos X. Pneumotorax. Helioterapia. Dieciocho 437 A. 2-4.

Dr. VIVES BRAVO
Enfermedades niños. Delicias 385. Teléfono 2895. Consultas, 2-4.

Dr. G. E. VIDAL
Delicias 2552. Teléfono 245. Estación. De 2 a 4.

Dr. VICUÑA HERBOSO
Ayudante clínica Prof. Prado Tagle, Hospital San Vicente. Medicina interna. Especialmente corazón. Rayos X. Martes, Jueves, Sábados.— 2.30 a 4.30. Almirante Barroso 270. Teléfono 1053.

Dr. YUNGE
De 2 a 4. Trasladóse. Santo Domingo 1384.

Dr. YAÑEZ G.
Estudios Europa. Piel, sífilis, venéreas. Merced 559. De 3 a 5. Casilla 618.
618.

Dr. WEINSTEIN
Estudios Europa. Enfermedades de la piel, sífilis y venéreas. Radioterapia, luz ultra-violeta. Agustinas 1357. De 2 a 5.

Dr. RAUL VENTURA JUNCA
Residente Hospital Salvador. Medicina interna. Rayos X. 4.30 a 5. Riquelme 140. Teléfono 3828 y 395.

Dr. WAUGH
914. Estudios Europa. Internas. 606. Venéreas. Sífilis. Wasserman. Compañía 1852, 2 a 4.30.

Dr. WIREN
Oídos, nariz, garganta. Compañía 1606. 2 a 5.

DENTISTAS

Dr. ANGUITA
Especialista Piorrea. Estudios Philadelphia. Edificio Ariztía, piso 7.o

Dr. GUILLERMO AHUMADA
Claras 380. Plazuela Merced. 9 a 12 y 2 a 6. Teléfono 4101. Casilla 3206.

Dr. OSCAR BEZANILLA
Dentaduras de porcelana, base acero inoxidable. Sólidas, estéticas, livianas. Rosas 1210. Teléfono 455.

Dr. ADOLFO CHECHILNITZKY
Cirugía. Extracciones. Piorrea.— Echaurren 87.

Dr. CERDA LOPEZ
Ahumada 11. Teléfono 4221. Especialmente puentes, coronas. Extracciones, somnoformo.

Dr. CLODOMIRO CONTRERAS
San Antonio 451. Teléfono 3692. Horas de consultas. De 10 a 11 y de 3 a 6.

Dr. FORTUNATO ENCINA
Especialmente puentes, coronas, placas. Extracciones sin dolor, 11 a 12 y 3 a 5. Delicias 1325.

NINFA PUENTEALBA de P.
Cirujano-Dentista
Trasladóse. Maestranza 439.

ALBERTO GONZALEZ
Estudios Filadelfia. Extracciones difíciles, indoloras. De 9 a 11.30 y de 3 a 7. Moneda 1061.

Dr. GALLARDO GONZALEZ
Estudios en Filadelfia. Consultas diurnas y nocturnas. Echaurren 26.

Dr. A. LENG
Jefe Clínica Piorrea. Escuela Dental. De 2 a 6. Huérfanos 1616.

VICENTE MARIN A.
Cirujano Dentista
Ejército 492.

WENCESLAO MUÑOZ L.
Dentista. Tratamiento rápido. Extracciones sin dolor. San Diego 448.

ALFREDO MUÑOZ LOBOS
Extracciones sin dolor. Somnoformo. Puentes, placas. Compañía 1852. Teléfono 2779.

CLINICA DENTAL
Dr. Moreno Olea fundada con Dr. Valenzuela Basterrica 1917. Especialistas en cada sección. Mismo local fundación. Huérfanos 1616.

EDISON ROSEL
Cirujano dentista. Monjitas 728. De 9 a 12 y 2 a 7.

Dr. DANIEL SIGNORELLI
Cirujano dentista. Trasladóse Independencia 207.

Dr. GUILLERMO BORQUEZ
Dentista. Regresó de Europa. Huérfanos ...

CARLOS H. ROJAS G.
Trasladóse Santa Rosa 92.

Dr. RAVELLO
Dentista. Extracciones difíciles. Huérfanos 1062.

Dr. ENRIQUE SANHUEZA
Ahumada 11. Teléfono 4221. Horas: 9-11 y 2-5.

JOSE MARIA SAAVEDRA
Encías, dientes enfermos, piorrea ... gadas a graves, enfermedades ... corazón, riñón, etc. Alameda ...

Dr. C. VALENCIA COURBIS
Operaciones indoloras. ... Puentes y dentaduras. Teatinos ...

ARQUITECTOS

EDUARDO TASSO
Construcciones, transformaciones, reparaciones. Bandera 552, ...

MATRONAS

M. ARANGUIZ
Clínica partos, precios módicos. Consultas gratuitas. A. Bu... 651.

MATRONA BECERRA
Franklin 1479. Partos, curaciones, inyecciones. Recibe pensionistas ...

MATRONA BRAVO
Unicamente domicilio. Inyecciones ... Mujica 20. Vicuña Mackenna.

MERCEDES DARRIGRANDI
Regresó extranjero, trayendo los ... mos adelantos. Partos, curaciones. Atenderá distinguida clientela ... pensionado particular. Huérfanos 2744.

A. GEISSER
Matrona alemana. 1-3. San Antonio 148.

PASTORIZA E. DE MORALES
Recibe pensionistas, curaciones, inyecciones. Lira 782.

MATRONA
Clínica privada, partos toda hora, curación, inyecciones. Santa ... 377.

MATRONA
Recibe pensionistas. Castro 64.

ELENA DE PIZARRO
Matrona masajista, ex-jefe Maternidad. Maturana 790.

H. IZQUIERDO DE GARRIDO
García Reyes 869.

SARA OSORIO DE GONZALEZ
Partos y curaciones. Rosas ... 1-4.

Mme. A. FRAGNAUD
Matrona francesa. 1 a 4. San Francisco 364.

CARMELA ROMAN
Servicio especial Maternidad. Isabel 315.

MATRONA
San Diego 930. Recibe enfermas. Llamados a toda hora.

PENSIONADO PARTICULAR
Partos, curaciones, pensionistas. San Diego 956.

PENSIONADO PARTICULAR
Partos desde 50 pesos atiende toda hora. Carmen 189. Teléf. 4111.

PENSIONADO DE OBSTETRICIA
Señora Reyes, matrona ginecóloga. Establecimiento moderno ... dido cirujanos especialistas ... Esmeralda 636.

CARMELA TORO G.
Partos, asistencia toda hora. Recibo enfermas. Matucana 640.

SOFIA VILLASECA
Matrona
Turno permanente. Dormitorios disponibles para enfermas de provincia. Nataniel 826.

ANA G. VARGAS BARRERA
Partos. Recibo pensionistas. ... Americana 627. Teléfono 211. Estación.

PENSIONADO SRA. VICENTA ...
San Diego 57
Recibo enfermas partos, día ... ses. Especialidad primerizas. ... sulte precios, higiene, comodidad. Turno permanente.

VARIOS

CLINICA ALAMEDA ...
Tratamiento sífilis, gonorrea ... sus complicaciones, ambos sexos ... curaciones rápidas, métodos mo... nos; 10 a 12; noche, 6 a ... pitalización enfermos: $ 15 y ...

Sociedad de Artesanos La Unión
DEFUNCION
Habiendo dejado de existir nuestro consocio jubilado, de 15 años, de la ex-Andrés Bello, don
Eleodoro Lucero
Rogamos a los socios y sociedades amigas se sirvan asistir a sus funerales hoy, a las 5 P. M., partiendo el cortejo de Sofía Concha 20
El acompañamiento será en coche.
La Comisión de Sanidad.

DEFUNCION
Ha dejado de existir nuestro querido esposo y padre, don
Bernabé Cerda Díaz
Rogamos a nuestros amigos se sirvan acompañar sus restos al Cementerio Católico hoy, a las 5 P. M. El cortejo partirá desde su casa-habitación, Martínez de Rozas N.o 2327.
La familia.

DEFUNCION
Ha fallecido nuestra querida e inolvidable mamá, suegra, hermana y tía
Margarita Pigont v. de Stimming
El cortejo partirá de su casa-habitación. Independencia 927, a las 11 A. M.
La familia.

IN-MEMORIAM
El Sábado 23 del presete, quinto aniversario del fallecimiento del doctor
Juan de la Vega Abrines
Se dirá una misa por el descanso de su alma, a las 10 A. M., en la Basílica de la Merced.
La familia.

DEFUNCION
Habiendo dejado de existir nuestra querida tía, señora
Matilde Hesse de Neal
Rogamos a nuestros amigos se sirvan acompañar al sepelio, hoy, a las 10 A. M.
El cortejo saldrá de la Iglesia Santa Trinidad (San Francisco, esquina Ñuble).
Guillermo, Domingo y María Sofía Romero Hesse y Osvaldo Yáñez R.

¿Está usted enfermo y su enfermedad es rebelde a todo tratamiento? Pruebe el gran remedio y poderoso desinfectante
NITRO - OZONA
(M. F. R.)
DE LOWE Y WEISSFLOGG
y lo adoptará como su única medicina. Se recomienda y usa en casi todas las enfermedades del aparato digestivo, urinario y respiratorio (sífilis y tuberculosis en todas sus formas y períodos). El librito explicativo "catecismo Nitro-Ozona", se remite gratis a quien lo pida. En él se encuentra explicado el modo de usarlo en distintas enfermedades y también los remitidos y cartas de agradecimientos por curaciones efectuadas con "Nitro-Ozona".
Ventas: SUCESION LUIS LOWE
Calle Merced 456.— Casilla 832.— Santiago de Chile.
Droguerías Daube y Co. y principales boticas
Base: Sales Nitradas y Nitrosas de Potasio y de Sodio.

DEFUNCION
Ha dejado de existir nuestro querido esposo
Manuel Tapia Astudillo
Rogamos a nuestros amigos que se sirvan acompañar sus restos al Cementerio General.
El cortejo saldrá de Antonio Ebner 1080, a las 2 1|2 P. M.
Sara Peña de T. y familia

DEFUNCION
Ha dejado de existir nuestro querido sobrino
Carlos Valdés Solar
Rogamos a nuestros amigos se sirvan acompañar sus restos al Cementerio General.
El cortejo saldrá de la calle Santa Rosa 629, hoy, a las 4 P. M.
Rita Valdés de Merle.—Catalina Pinto y familia

DEFUNCION
Ha dejado de existir nuestro querido esposo e hijo
Baldomero Corona
El cortejo partirá del Criadero Limited, Providencia, a las 8 A. M.
Su esposa y familia.

POMPAS FUNEBRES
EMPRESA ZENTENO
ESTADO 17 — DELICIAS 2584
TEL. 4275 — TEL. 524
LOS MEJORES SERVICIOS A LOS MAS BAJOS PRECIOS

LA CENTRAL
POMPAS FUNEBRES
MERCED, ESQUINA SAN ANTONIO
TELEFONO INGLES 595
La Empresa más antigua y acreditada en el ramo en todo el país, por sus bajísimos precios y esmerada atención. Cuenta con un inmenso surtido en urnas finas nacionales e importadas
Abierto día y noche durante todo el año

Bolsas y Carteras
especiales para lutos en gamuza y cueros de lo más fino, con facilidades de pago, hace la fábrica:
MORANDE 720

SE VENDE BOTICA
En barrio populoso, con más de 20 años de existencia.
Dirigirse:
R. F. — Casilla 1299
23—O

FOLLETIN (30)

LA NIÑA DE LOS OJOS VERDES

por MAURICIO LEBLANC.

—Va a venir..., va a venir, balbució la joven.

—¿Qué te sucede?, preguntó Bregeac, sorprendido de su emoción.

—Nada, respondió la joven, dominándose. A veces se asusta una, a pesar suyo, sin que haya ninguna razón.

Bregeac reflexionó. El también trataba de dominar sus nervios, y repitió:

—Ninguna razón, en efecto. Se preocupa uno a veces por motivos pueriles. Voy a ir a interrogarles, y estoy seguro de que todo se explicará. Sí, estoy absolutamente seguro. Pues, al fin de cuentas, los acontecimientos permiten creer más bien que no somos nosotros, sino los de la casa de enfrente, los vigilados.

Aurelia alzó la cabeza.

—¿Qué casa?

—El asunto de que hablaba... un individuo a quien detuvieron hoy a mediodía. ¡Ah! Si hubieras visto a Marescal cuando salió de su oficina, a las once. Yo estuve con él. Tenía una expresión de contento y de odio feroz... Eso es lo que me ha turbado. Sólo se puede sentir tal odio, en la vida, contra una persona. Y es a mí a quien odia así, o más bien a nosotros dos. Entonces pensé que la amenaza era a nosotros.

Aurelia se había erguido, más pálida aún.

—¿Qué dice usted? ¿Han tomado preso a alguien enfrente?

—Sí, a un tal Limezy, que se hacía pasar por explorador..., un barón de Limezy. A la una me dieron la noticia en el ministerio. Acababan de alojarlo en el Depósito.

Aurelia ignoraba el apellido de Raúl, pero no dudaba de que se trataba de él, y preguntó, con voz temblorosa:

—¿Qué había hecho? ¿Quién es ese Limezy?

—Según Marescal, sería el asesino del rápido, el tercer cómplice a quien buscaban.

La joven estuvo a punto de caer. Tenía especie de demencia y de vértigo, accionaba en el vacío buscando un punto de apoyo.

—¿Qué te sucede, Aurelia? ¿Qué relación tiene ese asunto?..

—Estamos perdidos, gimió la joven.

—¿Qué quieres decir?

—Usted no puede comprenderme.

—Explícate. ¿Conoces a ese hombre?

—Sí..., sí..., él me salvó, él me salvó de Marescal, y también de Guillermo y de ese Yodot, a quien recibía usted aquí... Nos hubiera salvado hoy aún...

Bregeac la miraba estupefacto.

—¿Era a él a quien esperabas?

—Sí, replicó Aurelia como distraída. Me había prometido estar aquí... Y yo estaba tranquila... Lo había visto realizar tales cosas... burlarse de Marescal...

—¡Entonces!... preguntó Bregeac.

—Entonces, respondió ella con el mismo tono extraviado, tal vez valiera más para nosotros ponernos en salvo... Usted y yo... Hay asuntos que podrían interpretarse contra usted... asuntos viejos...

—¡Estás loca!—dijo Bregeac, trastornado.—¡No ha habido nada por mi parte, no temo nada!

A pesar de sus negativas, salía de la habitación y arrastraba a la joven hacia la escalera. Fué ella, en el último momento, quien resistió.

—Pero, no no ¿para qué? Seremos salvados... Vendrá... se evadirá... ¿Por qué no esperarlo?

—Nadie se evade del Depósito.

—¿Usted cree? ¡Ah! ¡Dios mío, qué horror!

No sabía qué hacer. Espantosas ideas cruzaban en torbellino por su cerebro de convaleciente..., el temor a Marescal..., y luego, la prisión inminente..., la policía que iba a precipitarse y a ponerle las esposas.

El espanto de su padrastro la decidió. Arrastrada como por una tempestad, corrió hasta su habitación y reapareció en seguida con su valija en la mano. Bregeac se había preparado también. Tenían el aspecto de dos criminales que no pueden esperar nada sino de una fuga desesperada. Bajaron la escalera, atravesaron el vestíbulo.

En ese mismo instante llamaron a la puerta.

—¡Demasiado tarde! suspiró Bregeac.

—Tal vez no, dijo ella, animada por una esperanza. Quizás es él que llega y que va...

Pensaba en su amigo de la terraza en el convento. Había jurado no abandonarla nunca y que aún en el último minuto sabría salvarla. ¡Obstáculos! ¿Acaso existían para él? ¿No era dueño de los acontecimientos y de las personas?

Volvieron a llamar.

El viejo sirviente salía del comedor.

—¡Abre!—le dijo Bregeac en voz baja.

Se oían cuchicheos y ruidos de botas del otro lado.

Alguien golpeó.

—¡Abre, pues!—repitió Bregeac.

El sirviente obedeció.

Fuera, Marescal se presentaba acompañado por tres hombres, de esos hombres de aspecto especial que la joven conocía bien. Se apoyó contra la baranda de la escalera, gimiendo en voz tan baja que sólo Bregeac la oyó:

—¡Ah, Dios mío, no es él!

Frente a su subalterno, Bregeac se irguió:

—¿Qué quiere usted, señor? Le había prohibido volver por aquí.

Marescal respondió sonriendo:

—Asuntos de servicio, señor director. Orden del ministro.

—¿Orden que me concierne?

—Que le concierne, así como a la señorita.

—¿Y qué le obliga a solicitar la ayuda de esos tres hombres?

Marescal se echó a reir.

—¡Oh! no... la casualidad... Se paseaban por ahí... y vinimos conversando... Pero, por poco que le contraríe...

Entró y vió las dos valijas.

—¡Eh! ¡Eh! Un viajecito... tres minutos más... y mi misión fracasaba...

—Señor Marescal — pronunció firmemente Bregeac—si tiene usted alguna misión que llenar, alguna comunicación que hacerme, terminemos de una vez y en seguida, aquí mismo.

El comisario se inclinó y duramente dijo:

—Nada de escándalo, Bregeac, nada de tonterías. Nadie sabe nada todavía, ni mis hombres. Expliquémonos en su escritorio.

—Nadie sabe nada... ¿de qué, señor?

—De lo que sucede y que ... cierta gravedad. Si su hijastra le ha hablado, tal vez comprenda que una explicación sin testigos es preferible. ¿Es esa su opinión, señorita?

Blanca como una muerta, ... separarse de la baranda. ... parecía a punto de desmayarse. Bregeac la sostuvo y ...

—Subamos.

La joven se dejó llevar. Marescal se dió tiempo de hacer ... a sus hombres.

—No se muevan del vestíbulo los tres y que nadie entre ni salga, ¿eh? Usted, sirviente, ... rrese en su cocina. Si hay ... arriba, daré un toque de silbato ... que suba Sauvineux en mi auxilio. ¿Convenido?

—Convenido—respondió ...

—¿No hay error posible? ...

—¡Pero no, patrón! ... usted que no somos ... que lo seguiremos como ... hombre.

—¿Aún contra Bregeac?

—¡Contra todos!

—¡Ah! la botella... Tony.

Tomó la botella, o más bien ... caja que la contenía y ... perfectamente establecida ...

LA NACION

Santiago, 22 de Octubre de 1926

LA CONVENCION NACIONAL DE CONTRIBUYENTES

El Lunes próximo iniciará sus deliberaciones en Valparaíso la Convención Nacional de Contribuyentes, primera de este género que se efectúa en el país.

Atribuímos a esta asamblea un interés único entre los acontecimientos de la última época. Por su intermedio van a conocer los Poderes Públicos y la opinión nacional la expresión precisa del sentir de los elementos más activos y valiosos de nuestro organismo económico acerca de la forma en que la ley distribuye entre los ciudadanos las cargas inherentes al sostenimiento del Estado.

Se evidenciarán en ella experiencias preciosamente útiles para la mejor comprensión y perfeccionamiento futuro de nuestro régimen tributario y observaciones de un valor seguramente indiscutible sobre las actuales modalidades de la percepción de los impuestos.

El plan de estudios de la Asamblea comprende en la medida y con el detalle necesarios los aspectos más importantes de nuestra legislación sobre impuestos y las formas actuales de su aplicación. Revela un serio propósito de examen y una finalidad definida de consagrar al problema general de las finanzas el criterio, concertado tras madura discusión, de las entidades y fuerzas que desde el campo del trabajo, el comercio y la industria concurren a formar el activo financiero del país.

La convocación a los contribuyentes para esta asamblea y la elaboración del programa de estudios está suscrita por instituciones de gran prestigio y fuertemente representativas de los distintos sectores de la masa de los contribuyentes nacionales: son ellas la Asociación de Comerciantes e Industriales de Chile, la Cámara Central de Comercio, la Asociación Carbonera de Chile, la Sociedad Nacional de Agricultura, la Sociedad de Fomento Fabril y la Sociedad Nacional de Minería. La obra ya realizada por estas instituciones en servicio del progreso económico del país y la reconocida capacidad de sus dirigentes nos permiten augurar que los estudios que se emprenden en conformidad al programa de trabajos estarán presididos por el conocimiento y la amplitud de criterio necesarios para apreciar y resolver los problemas tributarios conforme a un punto de vista general, y no inspirado sólo en la defensa de los intereses y la satisfacción de necesidades peculiares de cada colectividad comercial, industrial o del trabajo.

Una idea clara del alcance y de los métodos de estudios que la Convención va a realizar, se obtiene de la lectura del interesante volumen descriptivo de las materias que forman el programa de la Asamblea, y que de por sí es ya un detallado análisis de la situación de las industrias y el comercio nacionales en relación con las finanzas públicas. La divisa estampada en su primera página, y que parece ser la que guíe las deliberaciones de los convencionales, es "disminución de gastos y reducción de impuestos". Y alrededor de esta finalidad se desarrolla todo un plan de estudios dirigidos a exhibir el extraordinario crecimiento de los gastos públicos y el correlativo aumento de los impuestos anotados en los últimos años.

Se sigue a través de estos estudios el movimiento de la producción de las diversas industrias y el progresivo incremento de los gravámenes que por distintos conductos han venido pesando sobre los intereses consagrados a su desarrollo.

El carácter de esas observaciones indica un propósito bien definido de hacer presente la determinación de los contribuyentes de contemplar con agudo espíritu crítico la destinación que se da al esfuerzo tributario que se les demanda.

Un defecto visible de la actual situación tributaria de nuestro país es la dispersión y excesiva pluralidad de los impuestos y fechas y modos de su percepción. Muy justificadamente el programa de la Convención dedica preferente atención a este aspecto del problema. Porque es un general anhelo de los contribuyentes el establecimiento de un régimen que simplifique el pago de los impuestos, evitando a los contribuyentes un sinnúmero de molestias, dudas, pérdidas de tiempo y otras dificultades que se traducen generalmente en perjuicios para el Estado y también para los que deben cubrir los tributos.

Creemos que en este respecto se producirán conclusiones claras y prácticas, inspiradas en la experiencia de los inumerables elementos que hoy sufren en sus intereses las consecuencias de la falta de orden y expedición en las recaudaciones de diverso carácter con que hoy se financian los gastos del Estado y las comunas.

Estos caracteres de reflexión y seriedad impresos desde ahora por sus organizadores a los trabajos de la Asamblea, obligan poderosamente a los Poderes Públicos a considerar con máxima atención las aspiraciones que en ella se exterioricen, llevando hasta los recintos gubernativos y parlamentarios un acento de realidad y practicismo, basado en hechos experimentales de la vida económica del país, para el menor estudio de los problemas financieros y económicos, que son hoy por hoy la cuestión cardinal entre los asuntos nacionales de la época.

BOLSAS DE GAMUZA

y de cuero, últimos modelos, en todos colores, con facilidades de pago, hace la fábrica de carteras.

MORANDE 720 23—O

En eterna memoria

por INES BELLO.

¡ L I L Y !

Partió dulcemente a la madrugada de natividad...

. . . . . .

Llegó al alborear la Primavera parisiense. Vivió en tierra de poesía y de leyenda. Se fué con las primeras hojas marchitas de la alta montaña.

De edad, de belleza y de encanto no tuvo más que el florido esplendor de Mayo.

Llevaba un nombre sonoro y romántico "Eleonora", pero la ternura la llamó Lily, sílabas suavemente musicales como su rostro y su alma liliales.

En torno de su cuna hicieron congreso las hadas. A manos llenas, sobre la recién nacida, vertieron sus dones.

—"Vé a embellecer el mundo— exclamaron — lleva la bondad, la compasión y la sabiduría. Que el amor, la fortuna y la gracia, te hagan séquito triunfal".

...."Serás hermosa, suave, tierna, silenciosa y mística"— prorrumpieron en coro.

...El hada negra dijo a la criatura extraordinaria: "Poseerás todos los bienes de la vida a trueque de no gozarlos nunca!"

De igual modo, en la cuna privilegiada de su abuela Rebeca Bello, se había alzado el coro de bendiciones para ungirla, cuando la última hada lanzó el maleficio: —"Lo tendrá todo, a condición de ignorarlo siempre".

Crueles y oscuros destinos que marcan en divina unción a dos almas escogidas.

. . . . . .

Majestuosa de porte, esbelta de líneas, serena de aspecto, en actitud de noble reserva pensativa, Lily arrastraba un invisible manto de reina...

Su rostro dulce, alumbrado por los amplios ventanales de sus ojos, emanaba paz, ofrecía piedad, inspiraba amor.

En la interrogación de sus miradas se contenían divinas respuestas y sus silencios clareaban las sombras espesas.

De su blanca y apacible sonrisa emergía un manantial de virginal frescura. Suave era su voz, lentas sus palabras y armoniosa como un acorde musical su presencia.

Pertenecía Lily a esas categorías de almas que Dios presta por breve tiempo al mundo; seres que cruzan como meteoros, y cuya sola aparición tiene algo de milagroso, en la áspera vida humana; mujeres que se acercan sin ruido, que nos abisman en luz y que se esfuman en silencio...

. . . . . .

Fué Lily de su madre, la obra maestra de inmortal belleza—escupida, no en mármol, sino en Espíritu—hecha, no por manos de artista, sino en dulce efusión amorosa.

Fué además, Lily, la brillante diadema de una raza de poetas, a cuya vanguardia elevó ella en alto, la antorcha soberana. No transmitió la vida, ni podía transmitir el nombre; pero irradió en ella, el ideal de nuestra raza: Bello!

Emisaria de allá, traía recados de otros mundos... Vino a reanudar lazos que tiempo y distancia desataban...

Al margen de la vida bullente, envuelta en túnica de armiño, no fué contaminada por la escoria terrestre.

Desde su torre de marfil entonó un dulce y melancólico himno a la vida que amó hasta en sus crueldades.

Alma silente, por estética espiritual supo callar, apiadarse, comprender, perdonar.

No levantó nunca tienda en la llanura desolada donde se agitan las pasiones y los intereses de los hombres.

A sus ojos dorados se asomó la larga teoría de ilustres muertos que precedieron su venida al mundo.

A través de sus pupilas de oro, miraron hacia la tierra, las mujeres bellas partidas a la alborada y los hombres tristes que no alcanzaron cumbres. Hasta el grande anciano sabio, contempló en Lily, la época convulsionada que vivimos, con mansos ojos de paz.

Todos sus ancestros palpitaron en sus ternuras y nostalgias, en su inmensa piedad y hasta en la frescura de una nueva aurora, enriquecida con los aportes incesantes de generaciones sucesivas.

La lumbre viva de sus ojos piadosos, abrió nuevas brechas al porfiado anhelo de belleza, que duerme en el fondo de la raza.

Por los ardientes vitrales de sus ojos, el largo pasado miró consternado el fango en que se amasa la vida moderna.

Los ideales heridos de muerte, se cristalizaron en su tierno corazón de niña. Y la antorcha bendita que la vida puso en manos de la raza, fugitiva y marcada de dolor, halló en Lily el cumplimiento de su más gloriosa consigna.

"Que no se apague nunca!"— habría dicho el sabio moribundo a su descendencia. (Diario íntimo de Lily a los 12 años). Y no se apagará ya nunca, porque el callado martirio de su bella juventud, ha nutrido esa lámpara de un óleo sacro inextinguible!

. . . . . .

De alta conciencia espiritual, de inquebrantable rectitud, su alma sedante cobijaba en luminosos mantos de ternura, a los que sentían el pavoroso hielo de vivir.

Nunca Lily rozó un corazón sin prenderse de él; ni cruzó tampoco la senda de otro destino, sin enderezarle el rumo.

Alguien la llamó "Reginella" porque a través de todos los medios que cruzara, parecía ir suspendida y nimbada de luz.

La aparente quietud de su silencio, tuvo antenas divinatorias. Dolores mudos, lágrimas comprimidas, miserias ocultas, hallaron amoroso albergue en su corazón.

Lily amaba a los seres en sus derrotas y no en sus triunfos, en sus caídas y no en sus glorias.

En el ritmo de su armonía, orquestaba las almas y las transportaba a la esfera de su propia musicalidad interior.

En la dura renunciación de años dolorosos, nunca se quejó la dulce criatura, ni sintió tedio, ni pidió a la vida más de lo que le daba.

"Estoy físicamente cansada,— dijo al último— pero no tengo angustia. Me siento tranquila. No temo nada. Mis días se deslizan dulces. Soy feliz. La vida en dolor, es dón divino".

Tuvo las más tiernas caricias para su madre, y para el Papacito ausente, su más dulce recuerdo.

. . . . . .

En un glorioso día de estío moribundo, su blanco ataúd penetró bajo la roja torre almenada, al castillo florentino, en cuyo oratorio hiciera su primera comunión. —

No era esa la ceremonia que el Amor le preparaba, en la capilla preciosa y minúscula.

Blanca desposada del Señor, fué depositada a los pies del amarillento Crucifijo y de la pálida Virgen Sienesa, donde en anteriores Primaveras, la niña hermosa, reunía los "contadinis", para entonar Ave Gratia Plena, en el musical concierto de las campanas florentinas, a la caída de las azuladas tardes de Fiesole. La aristocrática ciudad, lánguidamente reclinada a los pies del Castillo, le envió todas sus guirnaldas... Florencia engalanó y veló con ternura, el último sueño de Lily.

...Y al ponerse el sol de aquel día magnífico, el cortejo avanzó lentamente por esas mismas suaves colinas que iluminara su maravillosa juventud.

No vino a escoltarla el mundo, ni la convención social, ni el orgullo humano. No; en torno de su túmulo blanco se congregaron almas, en santa promiscuidad de clases y condiciones.

La madre presidió la fúnebre procesión, en actitud de heroico dolor sereno, pronunciando palabras dulcísimas de fe y de amor cristiano.

A aquel poético entierro, asistió la cittá antica y la ciudad moderna. La acompañaron nobles y plebeyos, ricos y pobres, monjes judíos, sacerdotes, duques y labradores.

Lily pertenecía a todos. Ella que no distinguió entre los humanos, más que las huellas que marcan lágrimas en mejillas mustias.

...Y el sol había tramontado las colinas de Fiesole, y los cipreses pensativos, hacían su negra interrogación a las colinas doradas, cuando el ataúd fué encerrado en capilla bizantinas. Sobre el altar, hieráticas figuras sobre fondos de oro, imponían el secreto del Amor, del Dolor y de la Muerte.

Lily había ya roto el sello de los misterios. En el Amor encontró el pseudónimo divino... En el Dolor vió el maravilloso y oculto tejido de la vida infinita... Y en la Muerte, halló su liberación!

. . . . . .

Duerme, dulce niña mía, con tus manecitas plegadas como reposabas en la cuna... ya que entre tu ataúd y tu cuna, has dejado tan brillante estela de luz divina, que ofusca nuestros ojos.

Al romper el frágil vaso de alabastro, tu Espíritu abate inmensas alas de piedad sobre nuestras frentes cansadas.

Ahora que te has ido, te sentimos más cerca. Antes estabas fuera; ahora estás dentro de nosotros.

Vengo a arrodillarme junto a tu ataúd. El último velo se ha desgarrado entre las dos. Tu obstinado silencio se convierte ahora en íntima efusión de luces y consuelos. Fuiste el puente en que mi alma remontó los más bellos recuerdos infantiles. Tus preguntas ingenuas fueron las más luminosas respuestas que el pasado dió a mis interrogaciones de hoy. En tí reconocí a mis muertos, oí la voz de mi sangre y supe el oscuro secreto de la raza.

Duerme, Lily; pero, antes de despertarte allá, graba a fuego en nuestras almas, el breve mensaje que trajiste a la tierra.

"Acceptez et Donnez".

Para llegar a Dios, el camino, largo o corto, tiene cuatro sendas, marcadas con cruces:

Perdonar!... Renunciar!...
Sufrir!... Amar!...

I. B.

LA CENSURA CINEMATOGRAFICA

Señor don Carlos Dávila, Director de "La Nación".—Presente. — Estimado señor: Ya que su diario ha abierto una encuesta respecto a la Censura Cinematográfica y recibe artículos firmados por personas que se interesan por el problema, me atrevo a pedirle que acepte la publicación de estas líneas.

La ley de Censura Cinematográfica existente, es fruto de una campaña hecha durante dos o tres años y que encontró acogida en el público, y ¿por qué no decirlo? en los mismos empresarios e importadores de películas. El Gobierno no hizo sino dar forma a un deseo perfectamente razonable, y realizar en Chile lo que todo país culto tiene en su legislación, es decir: cuidar de que los espectáculos de cinematógrafo no sean contrarios a los principios de moral y orden público en que descansa nuestra sociedad, y sobre todo proteger a los niños y jóvenes contra la mala influencia que el biógrafo no censurado puede tener sobre ellos.

No es un absurdo la censura, puesto que hoy día no hay país culto que no la tenga más o menos estricta según la mentalidad de las diferentes razas: Inglaterra, Italia, Grecia, España, Suecia, Portugal, Estados Unidos, Holanda, Noruega, Alemania, etc. (tal vez se exceptúa Rusia) tienen censuras y leyes estrictas sobre todo respecto a las películas para menores. La Constitución alemana de Weimar que puede estimarse como absolutamente republicana y garanti-

Compro Pianos

Pago buenos precios. Préstamos por pianos, vitrolas, joyas de brillantes, etc., etc.

San Diego 460, EL AGUILA

Joyas de Valor

COMPRA - VENTA
PRESTAMOS

La Equitativa

Casa de confianza, que a todos conviene

DELICIAS 857

INDUSTRIALES, IMPORTADORES

Comerciante radicado en Concepción, con íntimo conocimiento al comercio en la Zona Sur hasta Temuco, solicita representaciones. Dirigirse a N. N. CASILLA 981, CONCEPCION

EL NUEVO RECTOR DEL INSTITUTO NACIONAL

El Presidente de la República ha puesto hace dos días su firma al decreto que nombra Rector del Instituto Nacional, al señor Carlos Mondaca, distinguido educacionista y reputado hombre de letras que ocupaba hasta ayer el cargo de pro-rector de la Universidad de Chile.

Es una etapa más en la brillante carrera de este meritorio servidor público. El señor Carlos Mondaca se debe a su propio esfuerzo, a su inteligencia y a su tenacidad. Después de una iniciación modesta, silenciosa, en que puso toda la energía y esfuerzo de la juventud, comenzó a figurar en la vida intelectual del país, como una inteligencia destacada y de singulares méritos. Paralela a su reputación literaria se forma su reputación de profesor y va consagrándose como una mentalidad valiosa puesta al servicio del Estado.

Su obra literaria está representada en varios volúmenes de versos, de teatro y de prosa. Su libro de poemas "Por los caminos" marcó una etapa en la literatura nacional y figura junto a las mejores obras de una época memorable en que se agruparon en torno a las letras nombres que dejaron honda huella en el camino del desarrollo intelectual de nuestro país.

Las letras que suelen devorar las iniciativas profesionales no lograron distraer al señor Mondaca de su camino como profesor. Ocupa durante muchos años la cátedra de la lengua en el Liceo Valentín Letelier, luego es ascendido a profesor universitario con la cátedra de castellano en el Instituto Pedagógico y al mismo tiempo pasa a ocupar el puesto que dejara otra figura prestigiosa de la literatura, don Samuel A. Lillo, en la Universidad.

De este puesto de pro-rector lo eleva ahora el Gobierno a ocupar el delicado cargo de responsabilidad de la rectoría del Instituto Nacional, distinguiéndolo entre los mejores.

Es un ascenso que recompensa una carrera de esfuerzo y que beneficia a un establecimiento educacional que precisa un educador de personalidad definida y con una mentalidad destacada como la del señor Mondaca.

SOBRE LA CONCORDIA NACIONAL

Señor don Eliodoro Yáñez. — Mi respetado amigo:

Apenas vuelto usted a la Patria, después de haberla servido honrosamente en Europa, conforme al verdadero rumbo de la civilización, ya levanta usted su voz serena, impregnada de hondo civismo, para amonestar en forma discreta y benévola a sus conciudadanos en la difícil situación que atraviesa el país. El clarividente y generoso editorial que aparece en "La Nación" de hoy, así lo comprueba. Cuán deseable sería que las patrióticas palabras de usted tuvieran un eco decisivo en estos momentos tan graves!

Es indudable que el Congreso Nacional no debiera apartarse nunca del camino de la prudencia, si quiere concurrir a la prosperidad de Chile. Sin embargo, eso parece ahora olvidarlo en sus ataques al Ejército. Podría llegar a creerse que trata de producir un conflicto entre el orden civil y el elemento militar. Una saludable reacción se impone a ese respecto. Y usted mismo lo advierte luminosamente, a fin de prevenir las más funestas consecuencias.

Desde el punto de vista de una alta política que lleve con firmeza a nuestra Patria hacia un glorioso porvenir, no cabe desconocer que la estabilidad del Gobierno es una condición indispensable. De ahí que sea necesario afianzar la nueva Constitución, que viene a favorecer felizmente el progreso basado en el orden. Pero se requiere algo más aún, para que Chile alcance la plenitud de su destino nacional. Y usted, señor Yáñez, lo da bien a entender cuando aconseja penetrarse del espíritu de concordia, único medio de que se engrandezca realmente la Patria. Se sigue de suyo que ese espíritu de concordia ha de ser no sólo nacional, sino también internacional, o, mejor dicho, universal. De ese modo queda de manifiesto que el altruismo es la esencia vital de la cultura humana.

Con toda deferencia lo saluda su amigo y servidor.—Juan Enrique Lagarrigue, San Isidro 75. — Santiago, 13 de Descartes de 72. (20 de Octubre de 1926).

LIBROS UTILES:

GUIA DEL CONTADOR, por Abel Guevara. Rústica, $ 8. Pasta... $ 10.00
LIBRO DE COCINA "CORDON BLEU", de la señora Lucia Vergara de Smith... $ 6.00
RECETARIO DE BELLEZA Y DEL HOGAR, del Dr. R. Mongardú... $ 8.00
COMO TENER Y CRIAR HIJOS SANOS Y ROBUSTOS, por el Dr. Isauro Torres... $ 10.00

LIBROS NUEVOS ESCOGIDOS:

Magallanes Moure: "SUS MEJORES POEMAS". Selección y prólogo de Pedro Prado... $ 6.00
Vicente Huidobro: "VIENTOS CONTRARIOS"... $ 6.00
Federico Gana: "CUENTOS COMPLETOS". Prólogo de Tomás Gatica Martínez... $ 6.00
Eulogio Gutiérrez: "CHUQUICAMATA, TIERRAS ROJAS"... $ 6.00
Armando Moock: "VIDA Y MILAGROS DE UN PRIMER ACTOR"... $ 6.00
Pablo Neruda: "EL HABITANTE y su ESPERANZA" $ 4.00
Marta Brunet: "BESTIA DAÑINA"... $ 4.00
Mariano Latorre: 'SUS MEJORES CUENTOS"... $ 6.00

LIBRERIA NASCIMENTO

AHUMADA 125 — CASILLA 2298
En pedidos de provincias, agregar $ 0.80 para remisión

Fundos y Chacras

VENDO LOS SIGUIENTES:

5 EN LOS ANDES
6 EN SAN FELIPE
5 EN RAMAL CALERA
3 EN PETORCA
2 EN LIMACHE
6 EN CASABLANCA
2 EN LLAY-LLAY
3 EN QUILOTA
3 EN SAN BERNARDO
15 EN SANTIAGO
2 EN NOS
6 RAMAL MELIPILLA
4 EN BUIN
5 EN PAINE
6 EN RANCAGUA
2 EN GRANEROS
4 EN REQUINOA
8 EN ROSARIO
4 EN RENGO
2 EN PELEQUEN
5 EN NANCAGUA
10 RAMAL ALCONES
6 RAMAL LAS CABRAS
6 EN SAN FERNANDO
2 EN TINGUIRIRICA
5 EN CHIMBARONGO
10 EN CURICO
10 RAMAL HUALAÑE
4 EN MOLINA
5 EN TALCA
7 EN LINARES
5 EN PARRAL
10 EN CHILLAN
6 EN SAN CARLOS
5 EN CONCEPCION
10 RAMAL A TOME
4 EN ARAUCO
4 EN LOS ANGELES
6 EN MULCHEN
2 EN ANGOL
3 EN RENAICO
5 EN TRAIGUEN
4 EN COLLIPULLI
3 EN VICTORIA
7 EN TEMUCO
3 EN CARAHUE
10 EN VALDIVIA
5 EN LA UNION
4 EN OSORNO

ALEJANDRO GREENE CRUZAT
SECCION FUNDOS
ALEJANDRO GREENE VALVERDE
TEATINOS 86 — CASILLA 3722

PERMUTO

Hermosa quinta en Ñuñoa con buen chalet y 7.500 metros de superficie, por casa en Santiago de igual o superior valor.

DIRIGIRSE CASILLA 719

Compro Fundos y Chacras

En alrededores de Santiago

PARA SATISFACER PEDIDOS URGENTISIMOS DE CLIENTES EXCLUSIVOS Y DETERMINADOS

Negocios en 48 horas

ALEJANDRO GREENE CRUZAT
Abogado y Corredor de Comercio. — Teatinos 86. — Casilla 3722.

EN PLAYA

VENDO CHACRA

EN EL TABO

45 CUADRAS DE MUY BUENOS TERRENOS; OCHO CUADRAS REGADAS; POSESIONES DE INQUILINOS, Etc., Etc.

PRECIO: $ 45,000

CARLOS OSSANDON B.

BANDERA 168 — CASILLA 1080 — TELEFONO 1080

zadora de todas las libertades, establece que la única censura que debe ejercerse en el país es la del cinema.

¿Para qué entrar en un análisis de las razones por las cuales todos estos países han establecido la censura? Sería largo repetirlas ya que todo hombre culto sabe por experiencia que la representación de escenas violentas, inmorales o crueles tienen que dañar al niño o al adolescente en su desarrollo moral y mental.

La opinión de educadores y psicólogos es unánime para declarar que así como el cinema puede ser un gran cooperador para forjar almas e inteligencias, se puede transformar en arma peligrosísima para deformar y envilecer no sólo al niño sino al adulto.

Nuestra ley es, pues, perfectamente justificada y es inconcebible que haya alguien que de buena fe crea que ganamos revocándola.

Antes de que existiera la censura, he presenciado yo el espectáculo de una matinée infantil con teatro lleno de niños, en que se dió una película que haría ruborizarse a un hombre. Esto no es posible ahora, y aunque se mantenga la ley sólo para evitar el escándalo de la niñez es suficiente motivo para hacerlo.

Además, al prohibir la ley la entrada de menores de 15 años a otro Biógrafo que al que da películas autorizadas para ellos, se fomenta así la importación y fabricación de películas buenas y se favorece a aquellos empresarios que deseen dar espectáculos apropiados para niños.

Respecto a la censura de películas para adultos, la ley establece que deben rechazarse aquellas que contravienen a la moral u orden público. Creemos que esta censura debe ejercerse en forma amplia e ilustrada. Al fijarse los 15 años como límite para la película apropiada para menores se ha querido solamente marcar una separación entre lo que se considera apropiado para menores o para adultos, pero de ningún modo puede pretender la ley reemplazar el criterio del padre o de la madre que son los únicos llamados a juzgar si su hija o hijo de 16 o más años puede ver un espectáculo para adultos. Basta que la censura garantice que la película es o no apropiada para menores.

En cuanto a los $ 140 que deben pagar los importadores o empresarios por cada película que se revisa, no es un exceso cuando se sabe que hay películas que a su paso por Chile dejan diez o quince mil pesos de utilidad.

Por lo demás la remuneración al censor no es sino muy justa, ya que este trabajo es difícil y pesado.

En cuanto a pedir que volvamos al antiguo régimen, en que la Municipalidad era la que se encargaba de la censura, me parece que equivaldría a no tener ninguna, a juzgar por la experiencia de años pasados.

Temiendo alargar demasiado estas líneas por las muchas razones que aun habría que aducir en favor de la ley de censura existente, saluda a usted atentamente.

Sara Izquierdo de Phillips.

DOS PALABRAS DEL JEFE DEL SERVICIO CONSULAR

Con motivo de una indicación que tuve oportunidad de formular, en respuesta a una orden del señor Ministro de Relaciones para procurar economías, con el objeto de que se suprimiera un puesto inútil en los servicios de mi dependencia, señalando además las condiciones negativas del empleado que lo desempeñaba, me he visto envuelto en una acusación que ha deducido en mi contra el ex-mayor de Ejército señor Veloz, que es la persona a quien se referían mis indicaciones.

Varios años de servicios públicos consagrados por entero al cumplimiento de mi deber y generosamente premiados con la confianza invariable de mis jefes y el afecto de mis compañeros de oficina, lo mismo que una vida privada sin mancha, me permiten aguardar con tranquilidad la solución que deberá darse a este asunto.

Tal vez mis desvelos por el servicio consular y la excesiva confianza en que mi honor me tenía a cubierto de cualquiera sospecha, me habrán podido inducir a obrar en algunos casos bien calificados, sin sujeción estricta a los procedimientos legales, pero nada más; porque ni aun en la saña de una acusación de venganza se ha podido decir que un solo centavo de dineros fiscales haya venido a aprovecharme personalmente.

No creo con estas palabras, que continuas publicaciones de prensa me arrancan, quebrantar el compromiso que tengo con mi Jefe el señor Ministro de Relaciones, de evitar comentarios públicos acerca de este incidente. Ellas son las indispensables para evitar que se extienda un concepto de deshonor en contra de quien no lo merece.

LUIS E. FELIU H.

La Convención Liberal se efectuará los días 25, 26 y 27 de Diciembre

ASI LO ACORDÓ AYER EL DIRECTORIO DEL PARTIDO.—LOS RADICALES ANTE LOS PACTOS ELECTORALES

Sesión del Directorio en 21 de Octubre de 1926

Presidió don Matías Silva con la asistencia de los señores vice-presidentes, don Francisco Garcés Gana, don Miguel Letelier y don Francisco Bulnes y los señores directores: don Ismael Edwards Matte, don Luis Merino E., don Alberto Vial, don Samuel Guzmán García, Enrique Matta Figueroa, Francisco Piraino, Ignacio Urrutia M., Santiago Pérez Peña, Manuel Rodríguez Pérez, Miguel Luis Amunátegui, C. Alfredo Soto, José A. Echavarría, Pedro Letelier E., Guillermo Donoso G., Alberto Valdivieso M., Raimundo del Río, Manuel Merino E., Ernesto Escobar, Carlos Acharán Arce, Mario de Larrachea, Demetrio Zañartu Urrutia y los secretarios generales señores, Ramón Huidobro, Julio Fallet y Luis A. Guzmán, celebró sesión el directorio del Partido Liberal.

Leída y aprobada el acta de la sesión anterior se tramitó la cuenta dándose lectura a las comunicaciones de adhesión a la fusión del partido liberal, enviadas por diferentes asambleas y por los señores Ismael Tocornal, Ismael Valdés Valdés, Jorge Matte G., Gregorio Amunátegui, Miguel A. Varas y varios otros.

Por unanimidad se fijó la fecha de la Convención del partido para los días 25, 26 y 27 de Diciembre próximo y se destinaron las siguientes comisiones:

De programa. — Señores: Ernesto Barros Jarpa, Tomás Ramírez Frías, Alcibíades Roldán, Oscar Dávila, Luis Claro Solar, Francisco Encina, Samuel Guzmán García, Hermán Echevarría Cazotte.

De Organización. — Ladislao Errázuriz, Raimundo del Río, Ismael Edwards M., Carlos Villarroel, Roberto Barros Torres, Clodomiro Gutiérrez, Jorge Ooreu, Manuel Rodríguez Pérez y la mesa directiva.

De Arbitrios. — Señores: Julio Silva Rivas, Domingo Tocornal Matte, Pedro Letelier E., Alvaro Orrego, Germán Riesco, Jorge Fierro Carrera, Fermín Vergara Figueroa, Roberto Roberto Urzúa P. y el tesorero general del partido.

Se aceptó, a indicación de la mesa que las sesiones del directorio se celebren en adelante con quorum de diez de sus miembros.

A indicación de don Samual Guzmán se acordó enviar comunicaciones a los liberales de Arauco.

El señor presidente dió cuenta de las gestiones hechas ante los liberales democráticos para adherir a la fusión que estaba en espera de la respuesta que diera este partido político.

El señor Garcés Gana se refirió al resultado de la elección senatorial última de la provincia de Antofagasta y a las actividades de algunos parlamentarios del partido radical, calificando de ingrata una labor que no encuadraba con los pactos electorales expresando que en su sentir éstos pactos deben estimarse rotos con relación al partido radical, y don Demetrio Zañartu, expuso la misma queja sobre la elección de Nuble y se acordó dejar en estudio esta cuestión hasta la próxima sesión.

Algunos parlamentarios dieron cuenta del estado de los sucesos políticos del día levantándose en seguida la sesión.

Asamblea Liberal

Se nos encarga recomendar especialmente la asistencia a la sesión que celebrará esta noche a las 9 y media esta colectividad política, pues, en ella se tratará sobre diversos acuerdos aceptados recientemente por el directorio general del partido sobre la organización de la próxima Convención General.

La sesión tendrá lugar en el Club Liberal, Catedral 1291.

La Junta Central Radical aceptó la renuncia de su Presidente

HOY SE EFECTUARA NUEVA ELECCION.—EL PARTIDO RADICAL ANTE UNA CIRCULAR DEL SEÑOR MINISTRO DE LA GUERRA

Sesión extraordinaria en 21 de Octubre de 1926.

Presidió don Littré Quiroga Arenas y asistieron los señores Medina Salas Romo, Acuña, Alamos, Armas Carvallo, Durán, Elgueta, Gutiérrez Rosamel, Lois, de la Maza, Michels, Moller, Montecinos, Mora, Ortega, Picasso, Ríos, Rojas Richards, Rubio, Torres, Ugalde, Binimelis, Bustos, Castillo, Gamboa Gutiérrez Abel, Jorquera, Osorio, Olave, Palacios, Robinovich, Rojas Carlos y Muñoz Aylings, pro-secretario.

Se dió cuenta de una comunicación del señor Trucco, en la que se excusa de aceptar la presidencia del partido y formula su renuncia; y de la renuncia del señor Quiroga Arenas como vice-presidente.

Dados los términos irrevocables de la renuncia del señor Trucco, se acordó aceptarla, no así la del señor Quiroga, que fué rechazada.

Se acordó elegir presidente en la sesión de mañana Viernes, a las 7 de la tarde.

Abierto el debate sobre actualidad política, usaron de la palabra los señores Michels, Gutiérrez, Ríos, Mora, Olave, de la Maza, Ruiz, Salas Romo, Ortega, Bustos, Ugalde y el presidente.

Los oradores se refirieron a los últimos acontecimientos derivados de las incidencias políticas en la Cámara de Diputados y muy especialmente a la circular que el Ministro de la Guerra ha dirigido a los comandantes de División y que se publica en los diarios de la tarde.

Se estimó este documento como un nuevo acto impulsivo del Ministro de la Guerra, que viene aún a agravar más la situación existente.

Se hizo constar muy especialmente que el Partido Radical no ha atacado jamás al Ejército, considerado como institución nacional, al cual, por disposición de sus propios estatutos, el partido le debe respeto y consideración, sino que los ataques que algunos de los parlamentarios radicales han hecho en la Cámara se han dirigido a miembros del Ejército que se han arrogado la representación en forma que no concuerda con las finalidades de las fuerzas armadas ni con los intereses de la Nación.

Se hizo también manifestación el sentido de afirmar la idea de que el Ministro de la Guerra no es a la cartera que desempeña un representante de las fuerzas armadas, sino simplemente como tal y mal entonces puede ostentar una representación que económicamente no tiene.

Se acordó dirigir en nombre de la Junta un telegrama a todas las asambleas del país, exponiendo estas ideas.

JUNTA CENTRAL RADICAL

Esta tarde, a las siete, se inició sesión esta colectividad política, con el objeto de elegir presidente del partido y tratar sobre actualidad política.

Si no es hoy será mañana

pero no hay que dejar para mañana lo que se puede hacer hoy

TARDE O TEMPRANO necesitará usted comprar UNA MAQUINA DE COSER

LUEGO debe imponerse, entonces, de cuáles son las mejores, las que le prestan mayores ventajas y mejores beneficios

DAMOS A USTED TODA CLASE DE EXPLICACIONES PRACTICAS DE NUESTRAS

Máquinas de coser "Mundlos" "Original Victoria"

(FABRICACION ALEMANA)

5 PUNTOS PRINCIPALES:

a) Bordan, deshilan, zurcen sin necesidad de piezas auxiliares
b) Cosen para adelante y para atrás, útil para el remate de la costura
c) Todo su mecanismo atornillado (no tienen remaches)
d) El eje del pedal no se desgasta; va montado en bolitas
e) No se necesita sacar el género paar renovar el hilo de la bobina.

TRES cualidades inherentes a una "Mundlos" "Original Victoria"

SUAVE — LIGERA — SILENCIOSA

ENSEÑANZA DE DESHILADO Y BORDADO GRATIS

AL CONTADO Y CON FACILIDADES

A. Jacob y Cía.

SUC BURMEISTER Y CIA, ESTADO 48

Detened los Males del Estómago; Adquirid Gran Fuerza de Nervios Usando el Maravilloso TANLAC

Hay que Seguir el Ejemplo de los Principales Hombres y Mujeres de Casi Todo el Mundo, que dan Irrefutable Testimonio del Poder Reconstituyente del Gran Remedio Tanlac.

Cada día vienen nuevas y sorprendentes pruebas de las maravillas de TANLAC, el gran remedio para el estómago, el rejuvenecedor de los nervios y reconstituyente del organismo. Nunca jamás se había registrado semejante avalancha de elogios para ningún remedio.

Es, de hecho, porque se trata de un notable descubrimiento, aunque su base sea bien sencilla. Resulta sencilla porque ayuda precisamente a la naturaleza a hacer lo que se necesita para fortalecer los nervios y crear pureza de sangre y firmeza de tejidos. Hace fuerte al estómago, ayudándole a digerir bien los alimentos, cuando ántes sólo los digería parcialmente.

Nuestros alimentos son la única nutrición que la naturaleza conoce y emplea para desarrollar los tejidos celulares y nerviosos y enriquecer la sangre. Si el estómago está debil, todo nuestro sistema—los nervios, el cerebro, los músculos—se debilitarán simultaneamente. Se agotarán por falta de su alimento natural. TANLAC da fuerza al estómago. De esta manera proporciona a los hombres débiles y las mujeres agotadas el vigor a que tienen derecho. Hombres y mujeres de todas las condiciones se ven precisados a manifestar que los resultados son verdaderamente mágicos.

Nosotros queremos que Ud. figure en el ejército de gente feliz que ya ha sometido a prueba este remedio. Usted quedará más que convencido. Sólo haga esta prueba durante pocos días: Tome TANLAC conforme a las instrucciones. Rápidamente empezará a sentir una sensación de poder, de frescura y bienestar. Aumentará su apetito, volverá su fuerza y energía, y se sorprenderá de su vigor, de la limpieza de su cutis, y de la riqueza de su sangre. Desaparecerán los dolores de cabeza, el estreñimiento, la palidez, la biliosidad y la sensación de agotamiento. Y lo que es más, el resultado aparecerá en su cara misma. Usted se verá más jóven. Sus facciones adquirirán redondez. Todo esto está al alcance de Ud., si sólo sigue el ejemplo de hombres y mujeres prominentes que hoy bendicen el día en que principiaron a usar el gran remedio TANLAC. TANLAC se vende en todas las farmacias, boticas y droguerías.

Leed los Extraordinarios Testimonios que en los Periódicos Aparecen, el Natural Estallido de Corazones Agradecidos.

Base: Extractos fluídos de quina, genciana, cáscara sagrada, berberis y Pareira brava.

NOTAS POLITICAS

PARTIDO DEMOCRATA

CLUB SOCIAL DEMOCRATA ZENON TORREALBA. — San Diego 163. — Presidida por don Arturo Gutiérrez R., con asistencia de la totalidad de sus miembros, celebró sesión últimamente el nuevo Directorio de este club.

Tomáronse entre otros los siguientes acuerdos.

Celebrar sesiones de asambleas los días Viernes y de directorio los Lunes de 9 a 11 P. M.

Agradecer al vice-presidente del partido, don Carlos Cifuentes, la forma como ha atendido diversas peticiones del Directorio.

Aceptar como socios activos a losSrs Daniel Castañeda, H. Rojas Aliste y Julio Godoy Salgado, quedando en tabla para la próxima sesión seis nuevas solicitudes de admisión.

Enviar nota de condolencia a don Juvenal Lavanderos, por el fallecimiento de su señor padre.

Finalmente, se nombraron las comisiones permanentes, en la siguiente forma:

Comisión electoral: señores Arturo Gutiérrez R., Vicente Adrián, Luis Torres Lucero, Justo P. Valderrama, Manuel J. Fernández y José del R. Alemany.

Comisión de fiestas, conferencias y propaganda: señores, Santiago Wilson, Pedro Cárdenas, Daniel Sáez, Pedro Uribe V., Juvenal Lavanderos, y Floridor Tapia.

Comisión de asistencia social: Dr. Pedro A. Fajardo, Julio Marín S., Rafael Zúñiga V., Alfredo Téllez P. y Amadeo Alvarez.

Comisión de contabilidad: señores Humberto Roco, Manuel Allendes y Angel C. Rojas.

Los miembros de esta comisión deberán reunirse el Lunes próximo, a las 8.30 P. M., en la Secretaría, a fin de que se constituyan e inicien sus labores.

Dueños de Góndolas

ACABAMOS DE RECIBIR

EL NUEVO

Neumático KELLY

EXTRA REFORZADO

32x6

TIPO -- BUS

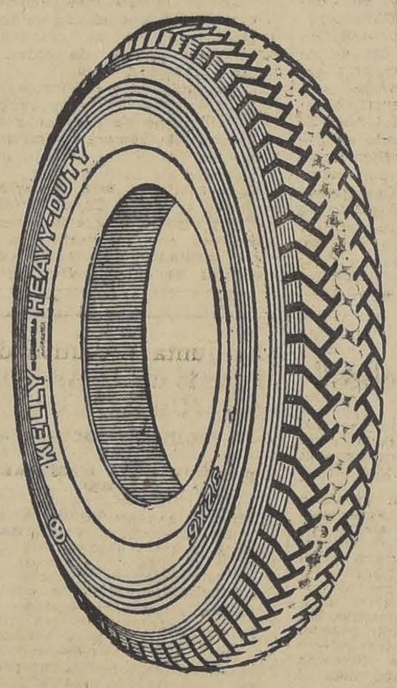

De la misma construcción de los afamados "KELLY" Heavy Duty, reforzados, 30x5 y 33x5 que por su duración máxima son los preferidos

PRUEBELOS Y SE CONVENCERA

PIDALOS EN TODAS LAS CASAS DEL RAMO

UNICOS IMPORTADORES

VORWERK y Cía.

SECCION AUTOS

VALPARAISO SANTIAGO

El tiempo está malo

HAGA UN BUEN NEGOCIO

COMPRE un SITIO en "SAN SEBASTIAN"

(Cartagena — Playa Grande)

SOLO $ 3000

Suma pequena, que Ud. disipa en cualquiera cosa y que invertida en este Balneario le significará en 3 meses una utilidad de $ 1,000.—

ADHIERASE A LA EXCURSION DE MAÑANA — COSTO TOTAL

$ 20.— Tren de ida y vuelta, alojamiento y comida

1148-HUERFANOS-1148

CORNELIO ARAVENA y CESAR SILVA

Se iniciaron ayer las gestiones para solucionar el entredicho político

La iniciación de las gestiones de avenimiento ha sido ayer la novedad de más importancia que se produjo en torno de las actividades que desarrollan políticos y parlamentarios desde el día en que se produjeron los incidentes que con tanto interés ha seguido la opinión pública.

LA ACTITUD DEL SENADO

La sesión que ayer debía celebrar el Senado había logrado despertar enorme entusiasmo en todos los círculos de la capital, pues se deseaba conocer la actitud que esta rama del Congreso asumiría ante los acontecimientos de los últimos días.

HABIA ACUERDO PARA SOLIDARIZARSE CON LA CAMARA DE DIPUTADOS

Reunidos por separado los senadores de los diversos partidos tomaron acuerdos sobre la sesión de la tarde.

DON ISMAEL TOCORNAL, ES EL MEDIADOR.— EL GOBIERNO Y EL CONGRESO TIENEN EL MEJOR ESPIRITU PARA SOLUCIONAR SATISFACTORIAMENTE LA CUESTION. — SE HABLA DE EXPLICACIONES RECIPROCAS ENTRE LA CAMARA DE DIPUTADOS Y EL SEÑOR MINISTRO DE LA GUERRA.— EL SENADO NO CELEBRO SU ANUNCIADA SESION DE AYER, EN ESPERA DE LOS RESULTADOS DE LAS GESTIONES.—UNA CIRCULAR DEL MINISTRO DE LA GUERRA.— DECLARACIONES DE LA JUNTA CENTRAL RADICAL

respondió que ese era el alcance que él personalmente le atribuía a esa medida.

DON ISMAEL TOCORNAL EN LA PRESIDENCIA

Eran más o menos las cuatro de la tarde cuando don Ismael Tocornal llegó a la Moneda para conferenciar con S. E. el Presidente de la República y ofrecerse para solucionar el entredicho entre el Parlamento y el Ejecutivo.

El Excmo. señor Figueroa Larraín agradeció al señor Tocornal la patriótica iniciativa y le expresó que el propósito del Gobierno era el de dar a la cuestión una solución satisfactoria.

EL SEÑOR TOCORNAL EN LA PRESIDENCIA DE LA CAMARA

El señor Tocornal conversó largamente con el Presidente de la Cámara de Diputados, señor Rafael Luis Gumucio, a quien dió cuenta de su anhelo de buscar una solución digna y satisfactoria para el Ejecutivo y el Parlamento a raíz de las incidencias producidas por el discurso del señor Ministro de la Guerra.

Se conversó sobre la manera de cómo podría solucionarse esta cuestión, quedando con ello iniciadas las gestiones, con la promesa del señor Gumucio de que en el Congreso se consideraría con el más alto espíritu patriótico la situación a fin de poner término a las incidencias.

EL ACUERDO DE LOS CONSERVADORES, RADICALES, LIBERALES, DEMOCRATAS Y COMUNISTAS

Los senadores de estos partidos acordaron adherir franca y abiertamente a la actitud de la Cámara de Diputados y solidarizarse con ella.

LA ACTITUD DE LOS BALMACEDISTAS

Los liberales democráticos, después de haber celebrado una reunión en casa de uno de los senadores de este partido, habrían acordado no participar del acuerdo de los otros partidos.

Ante las gestiones que algunos colegas hicieron para que los senadores de este partido dieran la unanimidad en el Senado para proceder en igual forma que lo hizo la Cámara, éstos habrían acordado no asistir a la sesión.

EL DISCURSO DEL PRESIDENTE DEL SENADO

El discurso que debía pronunciar el Presidente del Senado, señor Enrique Oyarzún, fué ampliamente aprobado en una reunión que celebraron todos los senadores a las 3 de la tarde de ayer, en la que el señor Oyarzún leyó su pieza oratoria y explicó el verdadero alcance de ella.

A LA HORA DE LA SESION DEL SENADO

Desde mucho antes de la hora fijada para la sesión que ayer debió celebrar el Senado, tanto en los pasillos como en las diversas dependencias del Congreso había gran número de personas, funcionarios, políticos, parlamentarios, etc.

SE TIENEN NOTICIAS DE LAS GESTIONES DE AVENIMIENTO

Minutos después de las 4 de la tarde se tuvo noticias en el Congreso de que el señor Ismael Tocornal había iniciado las gestiones de avenimiento entre el Parlamento y el Ejecutivo.

SE DA CUENTA OFICIALMENTE DE LAS GESTIONES

El Presidente del Senado, señor Oyarzún, ocupaba ya el lugar de preferencia en la mesa de esta Cámara, cuando entró a la sala el Presidente de la Cámara de Diputados, señor Rafael Luis Gumucio, quien pidió al señor Oyarzún diera cuenta de la iniciación de las gestiones y solicitara el asentimiento de la sala para no celebrar dicha sesión, en espera del resultado de las gestiones que momentos antes se habían iniciado.

El señor Oyarzún procedió de la manera solicitada y pidió el asentimiento de la sala para no celebrar dicha sesión.

El señor Remigio Medina preguntó al señor Presidente si esa actitud era de adhesión a la Cámara, a lo que el señor Oyarzún respondió que ese era el alcance que él personalmente le atribuía a esa medida.

DON ISMAEL TOCORNAL EN LA PRESIDENCIA

Eran más o menos las cuatro de la tarde cuando don Ismael Tocornal llegó a la Moneda para conferenciar con S. E. el Presidente de la República y ofrecerse para solucionar el entredicho entre el Parlamento y el Ejecutivo.

El Excmo. señor Figueroa Larraín agradeció al señor Tocornal la patriótica iniciativa y le expresó que el propósito del Gobierno era el de dar a la cuestión una solución satisfactoria.

EL SEÑOR TOCORNAL EN LA PRESIDENCIA DE LA CAMARA

El señor Tocornal conversó largamente con el Presidente de la Cámara de Diputados, señor Rafael Luis Gumucio, a quien dió cuenta de su anhelo de buscar una solución digna y satisfactoria para el Ejecutivo y el Parlamento a raíz de las incidencias producidas por el discurso del señor Ministro de la Guerra.

Se conversó sobre la manera de cómo podría solucionarse esta cuestión, quedando con ello iniciadas las gestiones, con la promesa del señor Gumucio de que en el Congreso se consideraría con el más alto espíritu patriótico la situación a fin de poner término a las incidencias.

SE REUNEN LOS PRESIDENTES DE PARTIDOS

En la sala de la Presidencia del Senado se reunían mientras tanto los presidentes de partidos para acordar si se suspendía o no la sesión en espera del resultado de las gestiones, llegándose a un acuerdo afirmativo al respecto.

LOS COMITEES PARLAMENTARIOS CELEBRAN UNA LARGA REUNION

Poco después de las cinco de la tarde se reunieron en la sala de la Presidencia de la Cámara los comitées de todos los partidos, con asistencia del señor Ismael Tocornal.

El señor Tocornal expuso su propósito de buscar una solución satisfactoria al entredicho en que se encontraban los dos primeros poderes de la República, manifestando que para ello había encontrado el mejor espíritu tanto en las esferas gubernativas como entre los representantes del Congreso.

El señor Gumucio agradeció al señor Tocornal la iniciativa patriótica que había tenido y le manifestó que entre los miembros del Parlamento encontraría la más amplia acogida una fórmula de arreglo que consultara la aspiración de todos los partidos y que salvara la dignidad de la Corporación.

Hablaron en seguida los señores Guzmán García, Alamos Barros, Elías Errázuirz, Retamales, Adrián y varios otros, agradeciendo al señor Tocornal su patriótica intervención.

SE DISCUTE UNA FORMULA

Se empezó luego a discutir la fórmula de arreglo, produciéndose un largo debate en el que se cambiaron varias ideas y se propusieron diversas soluciones sin que fuera posible llegar a ningún acuerdo.

La proposición que encontró mejor ambiente y sobre la cual se conversó más largamente en la sesión de la tarde, fué la de que el Presidente de la Cámara de Diputados pronunciara un discurso de desagravio, retirando toda expresión o concepto que pudiera haberse estimado ofensivo para el Gobierno el señor Ministro de la Guerra o el Ejército y el señor Ministro de la Guerra haría otro tanto, retirando toda expresión que encerrara una ofensa o pudiera prestarse a un mal entendido.

Sin que esta idea fuera aprobada, se suspendió la sesión de la tarde más o menos a las 8 de la noche, quedando pendiente para las 10 de la noche.

El señor Tocornal abandonó la Cámara de Diputados para ir a conferenciar con S. E. el Presidente de la República y darle a conocer la situación en que estaban las gestiones y las peticiones que hacían los comitees.

SE REUNEN LOS PARLAMENTARIOS DE LOS DIVERSOS PARTIDOS

Terminada esta sesión se reunieron los parlamentarios conservadores, liberales, radicales y demócratas, por separado, para determinar su actitud ante las gestiones iniciadas por el señor Tocornal.

Todos ellos estuvieron de acuerdo en aceptar una fórmula que salvaguardiara la dignidad del Parlamento y facultar a los comitees para que concurrieran a la reunión de la noche a discutir una fórmula de avenimiento.

DON ISMAEL TOCORNAL CONFERENCIA CON S. E., EL MINISTRO DEL INTERIOR Y MINISTRO DE LA GUERRA

De la Cámara de Diputados el señor Tocornal se dirigió a la Moneda para conferenciar con el Presidente de la República.

Fué recibido el señor Tocornal por el Ministro del Interior, con quien se dirigió al despacho de S. E. el Presidente de la República y les impuso del estado de las gestiones y de las exigencias de los comitees.

Después de algunos minutos de conversación se llamó al señor Ministro de la Guerra, con quien se conversó acerca de lo tratado en la reunión de la tarde en la Cámara.

CON EL MINISTRO DEL INTERIOR

A la salida de la reunión conversamos con el señor Ministro del Interior, quien nos manifestó que las gestiones estaban bien encaminadas y que podía esperarse con optimismo una solución satisfactoria.

LA REUNION DE LA NOCHE

A las diez de la noche volvieron a reunirse los comitees parlamentarios con el mediador, señor Tocornal y el Presidente de la Cámara, señor Rafael Luis Gumucio.

En esta reunión el señor Tocornal dió a conocer algunas ideas del Gobierno, planteándose nuevamente un debate sobre la manera de cómo podría procederse al cambio de discursos en una próxima sesión de la Cámara.

La reunión terminó después de las 12 de la noche, sin que se llegara a ningún acuerdo.

Momentos antes de terminar la reunión se trató de hablar con el Presidente de la República y con el señor Ministro de la Guerra, sin que ello fuera posible conseguirlo.

HOY CONTINUARAN LAS GESTIONES

Hoy en la mañana continuarán las gestiones, debiendo celebrarse con tal objeto algunas reuniones.

LA SESION DE ESTA TARDE DE LA CAMARA

Depende del resultado que tengan las gestiones que deben continuar hoy para conocer la actitud de la Cámara en la sesión que esta Corporación va a celebrar esta tarde.

Es probable que si no se llega a ningún acuerdo se suspenda esta sesión.

HOY SE OFRECERA UNA MANIFESTACION AL MINISTRO DE LA GUERRA

El Secretario del Club Militar, nos ha pedido la publicación de lo siguiente:

"Club Militar.— Hoy, a las 6.30 P. M. tendrá lugar la manifestación de adhesión de la oficialidad de la guarnición, al señor Ministro de la Guerra por su brillante y resuelta actitud en la Cámara ante los ataques al Ejército."

UNA CIRCULAR DEL MINISTRO DE LA GUERRA

"MIEMBROS POLITIQUEROS DE LA CAMARA DE DIPUTADOS, QUE, DESGRACIADAMENTE, DOMINAN CON SU AUDACIA, PRETENDEN HACER CUESTION CIVILISTA DE LAS ULTIMAS INCIDENCIAS"

Damos a continuación la circular enviada ayer por el Ministro de la Guerra, coronel Ibáñez, a los comandos de División, comandantes de guarnición y demás reparticiones del Ejército:

"Miembros politiqueros de la Cámara de Diputados, que desgraciadamente dominan con su audacia, pretenden hacer cuestión civilista de las últimas incidencias, originadas por el discurso que el Ministro de Guerra ha debido pronunciar en defensa del Ejército y ante la incomprensión de los deberes públicos, de la situación política y del respeto que en los pueblos cultos se debe a las instituciones y a los hombres.

"Levantar bandera civilista en un país, cuya fuerza armada es un modelo de disciplina y de espíritu profesional, como ha quedado demostrado con la restauración constitucional y con el hecho innegable de que durante todo el actual Gobierno no existe un solo ejemplo de intervención militar en la cosa pública, es prueba evidente de la profunda pasión anti-militarista que el despecho inspira a los políticos deshonestos caídos el 5 de Setiembre.

"Con la bandera civilista pretenden engañar nuevamente a la opinión pública para continuar con su obra destructora entorpeciendo la labor del Gobierno.

"El proyecto Rojas Mery contra el teniente Páez es inconstitucional, insólito y explicable sólo como una nueva demostración de anti-militarismo.

"La campaña anarquizadora de estos malos elementos, continúa en forma abierta y sin recato y tiende a organizarse sistemáticamente en el país.

"US. se servirá desmentir públicamente toda información contraria a ésta, o destinada a mistificar la opinión pública. Al mismo tiempo deberá encontrarse atento para impedir enérgicamente que esa campaña disociadora pueda llegar hasta alterar el orden público o la disciplina de sus tropas.—C. Ibáñez."

"De este conflicto debe surgir la salvación del país, mediante el afianzamiento del principio de Gobierno fuerte"

DICE EL MINISTRO DE LA GUERRA EN UN REPORTAJE SOBRE LOS RECIENTES ACONTECIMIENTOS POLITICOS

Anoche nos acercamos al Ministro de Guerra, Coronel don Carlos Ibáñez, a fin de conocer sus impresiones acerca de los últimos acontecimientos políticos que son del dominio público.

Contestando a nuestras interrogaciones, el señor Ministro se sirvió manifestarnos lo siguiente:

—No se me oculta la gravedad y trascendencia de la situación presente. Estimo que en ella se juegan altos y sagrados intereses nacionales y creo por eso que las resoluciones que se adopten deben pesarse con criterio sereno, sin perjuicio de la energía que el Gobierno está obligado a desplegar en defensa de sus prerrogativas constitucionales, vinculadas en este caso al futuro de la Patria y a una vigorosa corriente de opinión nacional, que desea ver interpretados por el actual Gobierno sus ideales de orden y de trabajo y su generosa aspiración de que no se posterguen los intereses nacionales permanentes ante los intereses transitorios de la política de círculo.

Como lo expresé hoy, en Consejo de Gabinete, el conflicto planteado entre el Congreso y el Gobierno debe ser resuelto con el criterio inflexible de dejar bien establecida la preponderancia que nuestra Carta Fundamental, basada en la experiencia dolorosa de muchos años, ha acordado al Poder Ejecutivo. Este conflicto, provocado inoportunamente por miembros de la Honorable Cámara de Diputados, no es sino el efecto de la indisciplina que reina en los partidos, de la incomprensión del momento político y de las altas y elevadas funciones de orden legislativo y fiscalizador que la Constitución ha señalado al Congreso Nacional.

Estas incidencias, a mi juicio, deben hacer escuela de principios constitucionales, dejando establecida en forma terminante la preeminencia que, dentro de un régimen de Gobierno presidencial, como el que hoy tenemos, corresponde al Poder Ejecutivo, sin el menor desmedro, por cierto de las prerrogativas del Congreso; en una palabra, de este conflicto debe surgir la salvación del país, mediante el afianzamiento definitivo del principio de Gobierno fuerte, de acción, e independiente, en materia administrativa, que ha establecido la Constitución Política de Chile y que exige también, en forma perentoria, el estado de indisciplina y de desorganización que reina en todo el país.

Ese estado de indisciplina conviene indudablemente—ya que lo han venido fomentando en forma tan sistemática—a los agitadores y a los malos elementos políticos; pero no conviene ni a la estabilidad de las instituciones republicanas, que debido a él aún se mantienen vacilantes, ni conviene a los parlamentarios de orden, ni puede convenir al país.

En el caso de las últimas incidencias de que me estoy ocupando, el Gobierno ha expresado conceptos que la Cámara no ha aceptado.

Mi opinión a este respecto es terminante: o la Cámara niega que hay diputados que han venido injuriando constantemente a la fuerza armada, debilitando así la disciplina de estas instituciones y realizando una obra peligrosa y anarquizadora, en cuyo caso la opinión pública y los mismos Boletines de sesiones de esa Corporación se encargarían de desmentirla; o bien, reconociendo que existen esos elementos disolventes, se solidariza con ellos, en cuyo caso rebaja su dignidad moral, empequeñece su causa y se muestra ante el país como culpable de la grave falta de no haber querido ejercitar, en resguardo de su prestigio y del interés público, la facultad de reprimir a los diputados indeseables que existen en su seno, facultad que fluye claramente del espíritu de las disposiciones pertinentes de la Constitución.

Por lo demás, una Cámara que se hiciera solidaria, que hiciera causa común con tales elementos, se colocaría de hecho fuera de la ley y no podría, en consecuencia, adoptar actitudes de protesta ante el único poder del Estado que tiene la responsabilidad del orden público".

Antes de retirarnos, quisimos hacer una última pregunta al señor Ministro acerca de algunos rumores que han circulado relativos a una nueva intervención militar en el Gobierno.

El señor Ministro nos contestó:

—Los militares manifestaron el 5 de Setiembre su deseo muy sincero de que se les alejara cuanto fuera posible de las luchas políticas y estos mismos conceptos expresaron en el Manifiesto del 11 de Setiembre. Consecuentes con los propósitos entonces expresados, verían ahora con agrado que se les dejara entregados a sus labores profesionales.

LA JUNTA CENTRAL RADICAL HACE DECLARACIONES OFICIALES

A PROPOSITO DE UNA CIRCULAR DEL MINISTRO DE LA GUERRA, CORONEL SEÑOR CARLOS IBAÑEZ

Anticipándose a las consideraciones que se harán en un manifiesto ya acordado, la Junta Central del Partido Radical nos entrega el siguiente memorandum:

"1. Es enteramente inexacto que los radicales, aisladamente o como partido, hayan hecho ataques al Ejército. Si ha habido voces aisladas, ellas se han referido, con precisión, al funcionario llamado Ministro de Guerra, o a actuaciones en que el Ejército ha sido llevado fuera de la órbita de sus labores estrictamente profesionales, y aquellas voces han importado el ejercicio de un derecho cuya oportunidad han calificado los respectivos parlamentarios dentro de la libertad constitucional que tienen para ello.

"Pero en momento alguno, como puede verse en los boletines mismos de sesiones del Congreso, ni esos parlamentarios—que han hablado en su nombre particular—ni el partido, han atacado al Ejército por un sentimiento anti-militarista: se concretaron a condenar algunas actividades del señor Ministro de Guerra y de quienes le han secundado, por estimar que ellas eran contrarias al interés de la República, al orden constitucional. Y aquí es oportuno consignar que nuestro programa contiene disposiciones en favor de la institución militar, "con el objeto de mantener la soberanía e integridad de la República."

"2. Existe una situación de amenaza contra el Parlamento y ella ha sido formulada por el señor Secretario de S. E. en la cartera de Guerra.

"Si hasta el momento ni S. E. el Presidente de la República desmiente a su Secretario, ni éste explica satisfactoriamente sus palabras—conocidas ya por el Gabinete (en el cual figuran ciudadanos que han servido al país en el Parlamento) los partidos políticos cumplen su deber, sencillamente, cuando se unen ante el peligro que se les declara, denuncian ante la República los hechos ocurridos y se aperciben a una serena defensa de la democracia.

"3. La bandera civilista no ha sido levantada por "miembros politiqueros de la Cámara de Diputados", como lo expresa el señor Ministro de Guerra en su circular a los comandos divisionarios, sino por el Congreso entero, con el acuerdo unánime de los partidos, para defenderse de la realización de las amenazas formuladas por dicho Ministro. Lejos de pretender "engañar a la opinión pública", en esta oportunidad se ha cumplido el deber de ilustrarla lealmente para que ella se constituya en amparo del Poder Legislativo, que hoy más que nunca, es baluarte de las libertades públicas.—La Junta Central Radical."

¡Cuidado con ellos!!

Como ciertas aves fatídicas, aparecen cuando el cuerpo social ofrece un síntoma grave y vuelan pausada, quedamente en torno de la presa.

Dan consejos heroicos; propician las soluciones extremas; experimentan una mal disimulada alegría ante el giro cada vez más violento de los sucesos. Van de un grupo a otro predicando la doctrina del honor, que jamás practicaron y exigen al respecto los mayores sacrificios. Repiten a militares y civiles que es llegado el momento de definir posiciones y que cualquier avenimiento importaría una vergüenza. Inventan chismes para exaltar aún más el estado febril de los ánimos.

Son los eternos merodeadores de todos los campos y de todos los tiempos, cuyo porvenir se cifra en descomposición.

Su acción oculta empuja hacia el caos, donde esperan obtener un provecho que no les brinda la vida normal de las instituciones. ¡Cuidado con ellos!

R.

Las Comisiones del Congreso suspenden sus labores

DECLARACIONES DE UN SENADOR

En vista de la situación de incertidumbre que reina en los círculos del Parlamento, las Comisiones permanentes suspendieron sus labores.

En la Comisión de Gobierno del Senado, en sesión de la mañana de ayer, a la que concurrió el señor Ministro de Rigiene para proporcionar antecedentes sobre la supresión de puestos en su Departamento, el señor Alfredo Piwonka declaró que, siendo esa Comisión una delegación del Congreso y no estando resuelta la situación producida, se permitía insinuar fuera suspendida la sesión. Así se hizo.

En la Cámara de Diputados tampoco trabajaron ayer las Comisiones, aun cuando el Jueves es el día dedicado a ellas, por las mismas razones expuestas por el señor Piwonka en la Comisión de Gobierno del Senado.

Cloropepsinol 18

AUMENTA EL APETITO Y REGULARIZA LA DIGESTION

Base: Pepsina y extractos fluídos de quina y coca.

Fábrica de Productos químicos y Farmacéuticos

DAUBE Y CIA. — LLAY LLAY

M. R.

PARTIDO RADICAL

EL COMITE DIRECTIVO DE LA CONFEDERACION DE CENTROS DE PROPAGANDA RADICAL SESIONARA HOY. — En la convención de la Juventud Radical pasada, se nombró un Comité Directivo de los Centros de Propaganda del país para que estuviera en continua comunicación con todos los centros. En vista de los últimos acontecimientos políticos, los miembros del Comité han acordado reunirse hoy a las 7 P. M. para considerar las situaciones producidas y tomar una actitud que sea la que oriente a la Juventud Radical del país, lanzando un manifiesto o poniéndose en comunicación con los Centros.

La reunión se llevará a efecto en el Club Radical, Huérfanos 1264.

La Junta Ejecutiva del Partido de los Asalariados (Usrach) ante el momento actual

NO CONCURRIRA A UN FRENTE UNICO

"Desde la gestación del actual Parlamento, reflejo y resultante del Gobierno reaccionario que exaltó al poder la unión de los partidos históricos frente a las aspiraciones renovadoras del pueblo, la Usrach ha mantenido en forma inquebrantable, una actitud y la desidia para afrontar

"La acción del Gobierno se ha caracterizado por la incapacidad y la desidia para afrontar la resolución impostergable de los problemas esenciales de la nación.

"La acción de este Parlamento se ha caracterizado, como la de todos los Parlamentos anteriores, por el imperio nefasto de las intrigas políticas de una mayoría irresponsable que ahoga todas las iniciativas de bien público.

"Ambos poderes del Estado—tanto el Gobierno como el Congreso—productos de la transacción de partidos que ya hicieron su época y representantes de los intereses de la vieja oligarquía, tratan de oponerse al desarrollo de las instituciones nuevas que encarnan los verdaderos valores nacionales.

"Ante la situación política presente, la "Usrach" rechaza enérgicamente los conceptos enunciados en la última declaración oficial del Gobierno, en la que se exponen propósitos represivos para la obra de crítica que realizan las entidades y los individuos que no quieren hacerse cómplices de la ruina económica y moral del país.

"Reitera que mantendrá su actitud de crítica y combate contra todo Gobierno que, como el actual, represente los intereses de los partidos históricos, o a fuerzas que no sean las de los elementos realmente productores.

"Consecuente con los principios que han sido la base de su constitución y de su propaganda, no concurrirá a la formación del frente único auspiciado por los viejos partidos, por considerar que constituye un nuevo intento de mistificación en amparo de la política reaccionaria.

"Declara que las fuerzas productoras deben unirse en este instante de crisis nacional a fin de imponer en la dirección del Estado una orientación renovadora, obrando de acuerdo todas las entidades que deseen mejores días para la República.—(Firmados).—**Florencio Rosas O.**, presidente.—**Carlos Alberto Martínez**, vice-presidente.— **Eugenio González Rojas.—Oscar Avila**, secretarios.— **Marco Lobo**, tesorero.— Vocales: **Manuel Bart H., Ramón Alzamora R., Luis Ayala P.**, parlamentarios.— **Manuel F. Galaz.—Antonio Rodríguez.—Gilberto Castro.—Oscar Schnake Vergara.**"

No estamos al margen

En las informaciones de "La Nación" de hoy, sobre las actividades a que ha dado lugar el incidente promovido por el Ministro de la Guerra y al referirse al discurso pronunciado por el suscrito en la plazuela del Congreso en la tarde del Miércoles, se da a conocer en forma muy sucinta lo que dije. Será tal vez por eso que algunas de mis declaraciones han sido copiadas en forma muy vaga y con algunos errores que deseo esclarecer.

Al conocer el Partido el texto íntegro del discurso que inició sin terminar el señor Ministro de la Guerra, ha tomado buena nota de las graves amenazas que contenía y visto en ellas un propósito franco de atentar contra el régimen constitucional del país, pretendiendo implantar una dictadura militar fascista que sirva para impedir, con más fuerza, que actualmente, el uso por la clase trabajadora de los derechos que se contienen en la letra de la Constitución.

Aun más, estas amenazas se ven confirmadas en el segundo párrafo de la declaración oficial que el Gobierno quiso dar como explicación al país, y no a la Cámara por las ofensas inferidas por el Ministro y coinciden con el editorial de "El Mercurio", órgano del gran capitalismo extranjero, quien haciendo resaltar peligros de revolución obrera que interesadamente imagina, coincide también con la insinuación del Gobierno, para justificar la Dictadura que es lo que se pretende implantar en la realidad.

Sabido es que el calificativo de "**elementos disolventes**" contra quienes declara ir el Gobierno, ha sido por su uso impropio y constante, empleado por los enemigos de la clase obrera para designar a los que sustentamos ideologías contrarias al actual **desórden social**. Es, entonces, contra las organizaciones obreras políticas y sindicales contra quienes va dirigida la acción que preconiza el Gobierno, acción que no nos extraña, pues, aún cuando la representación comunista, en las pocas veces que se ha referido a las inconsecuencias de los jefes militares revolucionarios, lo ha hecho en forma levantada, sin emplear injurias, lo que consta en los Boletines de la Cámara: su labor, de fiscalización y crítica es para el acutal Gobierno, que carece de todo rumbo administrativo y de todo programa definido de orientación económica, un estorbo que perjudica el propósito de continuar manteniendo al país en el caos actual con el que logran la realización de sus proyectos de imperialismo, el capitalismo extranjero y sus aliados; a la vez que se sumerge a las masas obreras en la explotación más ignominiosa en la desocupación forzada, en el hambre.

Tal situación, sabe el Gobierno que debe ir fatalmente aumentando el descontento, es que para aplastarlo requiere el robustecimiento de la dictadura a cuyos fines puede por algún tiempo servir espléndidamente una dictadura militar fascista.

Si el Ministro de la Guerra pretendiera, como lo sostiene el Gobierno únicamente, protestar de las palabras ofensivas al Ejército que no han sido pronunciadas por ningún diputado comunista, éste pudo haber venido a la Cámara en términos comedidos a hacerlo sin tener por esto que expresar amenazas ni contra la Cámara, ni contra los trabajadores a quienes califica de disolventes por el hecho de no resignarse musulmanamente a soportar las situaciones oprobiosas que la ineptitud gubernativa es incapaz de impedir.

Los trabajadores en sus actividades societarias y en sus reuniones callejeras no hacen más que usar de los derechos establecidos en la Constitución, pero estas actividades no permiten que el Gobierno pueda continuar silenciosamente sirviendo a las determinaciones de las grandes firmas capitalistas, que, persiguen la absorción de las principales riquezas del país, el desplazamiento de todo competidor menor y la explotación sin límite de las masas obreras.

No nos mantenemos, pues, al margen de los acontecimientos. Muy por el contrario, el partido comunista luchará con todas sus fuerzas para oponerse a los propósitos de implantar una dictadura militar fascista.—**S. Barra Woll**, Diputado por Lautaro.

PARTIDO CONSERVADOR

PARTIDO CONSERVADOR DE YUNGAY. — La Junta Comunal Conservadora de Yungay acordó en su última sesión hacer un llamado a todos los partidos organizados de la comuna con el objeto de estudiar ampliamente varios problemas de interés local, como el el cambio de la línea del ferrocarril del Estado de la Avenida Matucana, el proyecto de transformación de Santiago, servicio Sanitario Comunal, Instrucción Primaria, etc., etc.

Con este objeto acordó reunirse el Sábado 23 del presente, a las 9 de la noche en los salones del Club Social Yungay.

CALIDAD SUPERIOR, PRECIO INFIMO

ES NUESTRO LEMA. COMPRUEBE SU EFECTIVIDAD

LA POUPÉE — AHUMADA 146

CORSÉS-FAJAS-SOSTEN-SENOS

FRANCISCO DE ASIS

— POR —

AUGUSTO IGLESIAS

Apareció

Dueños de Góndolas

Acabamos de recibir

NEUMATICOS REFORZADOS

KELLY

Heavy 33x5 Duty

Consulten nuestros precios que no admiten competencia

Barahona, Herman Hnos. y Cía.

DELICIAS 866, FRENTE ESTADO

EN LA DIPLOMACIA.— A bordo del "Orita" de la Compañía Inglesa de vapores, ha regresado a esta capital, después de un corta permanencia en su patria, el Ministro de Gran Bretaña en Chile, Sir Thomas B. Hohler, acompañado de su esposa, Lady Hohler.

TE.— La señora María Izquierdo de Montes ofreció un té a un grupo de sus amigas al que asistieron las señoras Elisa Barros de Rinamanti, María Hurtado de Edwards Matte, Mercedes Vial de Ramírez, Rosa Pereira de Besa, Luz Ovalle de Santa María, Alicia Valdés de Eyzaguirre, Sara Saavedra de Salinas, Carmela Pereira de Bernales, Elisa Reyes de Echeverría, Carolina Huidobro de Valdivieso e Inés García Huidobro de García Huidobro.

COMIDAS.— El señor Luis G. Ossa y señora Emiliana Concha de Ossa ofrecieron una comida, en su residencia de la Avenida de las Delicias, en honor del Excmo señor Ministro de Chile en Gran Bretaña, señor Beltrán Mathieu y señora Elena Serrano de Mathieu.

—El Sábado de la presente semana ofrecerán una comida el señor Antonio Huneeus G. y señora Magdalena Valdés de Huneeus.

MATINEE INFANTIL.— El próximo Miércoles se llevará a efecto la **matinée infantil** que ofrece el niño Rodrigue van Engert, hijo del Encargado de Negocios de los Estados Unidos, en el palacio de la Embajada.

AL EXTRANJERO.— El 24 del presente se dirigirán a Europa los señores Alberto Tagle Valdés, Mario Lira Urquieta y Juan Valdés Riesco.

—El señor Manuel Ossa Covarrubias, señora Ana Undurraga de Ossa y familia se dirigirán a Europa a bordo del Cap. Polonio, que saldrá de Buenos Aires el 9 de Diciembre próximo.

VIAJEROS— Se encuentra en esta capital, el señor Adolfo Arteaga Ureta y señora Lucía Calvo de Arteaga.

—De Talca ha llegado el señor Mariano Saavedra.

—Del mismo punto el señor Nicolás Hederra.

—De paso en ésta se encuentra el señor Héctor Vigil Olate.

A Lontué se dirigió el señor Alejandro Chadwick.

BAUTIZOS.— Ha sido bautizado Patricio Ramón Morel Chaigneaux, hijo del señor Eduardo Morel y de la señora Inés Chaigneaux de Morel. Fueron padrinos el señor Alvaro Besa y la señora Rebeca Cerda de Besa.

—Ha sido bautizado Antonio Octavio, hijo del señor Isidoro Aránguiz y de la señora Laura Toro de Aránguiz. Padrinos fueron el señor Tránsito González y señora Rosa Yáñez de González.

EXPOSICION DE CUADROS DE RAFAEL CORREA.— Esta interesante exposición que ha podido admirar el público en los últimos días, tendrá hoy su fin, con la verificación del remate de los valiosos cuadros de este distinguido artista. No dudamos que la reunión de esta tarde será un acontecimiento artístico de primer orden y que congregará en la Casa colonial del artista a lo más distinguido de nuestro mundo social.

Petrol Champú 18
insuperable para el lavado de la cabeza, por contener petróleo inodoro, substancia que obra benéficamente sobre la raíz del pelo.
¡PRUEBELO Y SE CONVENCERA!
Fábrica de Productos Químicos y Farmacéuticos.
DAUBE y Cía. LLAY-LLAY
M. R.

HARINA LACTEADA CORTES
A base de leche desecada.
Contiene todas las vitaminas vivas de sus componentes.
Su esmerada preparación le garantiza el mejor resultado.
Tarro con 316 grs. $ 3.20.

PLIZADOS BORDADOS
CALADOS — FILETES
Dirijirse a los talleres
GALERIA DE NOVEDADES
21 de Mayo 511 — Monjitas 879

¿SABE USTED LO QUE SON LAS VITAMINAS?
Son elementos de vida, indispensables para el organismo humano.
La leche desecada
MILKO
M. R.
conserva intactas todas las vitaminas de la leche y por eso es que su empleo se recomienda especialmente para la alimentación de las guaguas y de las personas convalecientes o enfermas.
Agentes Generales:
DAUBE Y CIA.
De venta en todas las droguerías y boticas.
PRECIO: $ 7.00
N|O.

MATRIMONIO.—

Señorita María Anguita Costa, cuyo matrimonio con el señor Julio García Reyes Cordovez se efectuará hoy privadamente en casa de la novia

VIAJEROS DISTINGUIDOS QUE LLEGARON EN EL "SANTA ANA".—

Ayer arribó a este puerto el vapor "Santa Ana", de la Grace Line, procedente de Nueva York. Entre sus pasajeros llegaron las siguientes personas:

Dr. Eduardo Ferraro, delegado al Congreso Dental realizado últimamente en los Estados Unidos de Norte-América; señor Walter Fischofer y señora, perteneciente al National City Bank; señor Lewis Mac Kisick, vice-presidente de la Western Unión Cable Co.; señor Fred P. Root, gerente de la Exportatión Eastman Kodak Co.; señor Neil C. Ward y señora, turistas norteamericanos; señor Williams W. Woods y señora, vice-presidente del National City Bank en Nueva York; señor Jorge S. Laing, gerente de la West India Oil Co.; señor William Hunt, del Ferrocarril de Antofagasta a Bolivia.

BRIDGE Y MAH-JONG PARTY.— El Lunes se llevará a efecto el Bridge y Mah-jong party que ofrece la Sociedad Womens Auxiliary a la sociedad americana de Chile, en el Savoy Hotel, a las 9 P. M. Se ruega reservar mesas a todas las personas que deseen adherirse.

LIGA DE DAMAS CHILENAS.— Se ruega a las adherentes pasen a pedir su entrada para la asamblea que se celebrará el Lunes 25 en homenaje a Cristo Rey en el Teatro Municipal. Se las atenderá hoy 22 y mañana 23 de 11 a 12 M. y de 3 a 6 P. M. en la Casa de la Liga.

GRAN ASAMBLEA CATOLICA EN EL TEATRO MUNICIPAL.— El Lunes 25 del presente a las 6 P. M. se inaugurará en el Teatro Municipal por medio de una grandiosa asamblea la Semana de Conferencias en homenaje a Cristo Rey, cuya festividad ha sido instituída por S. S. el Papa Pío XI para el día 31 de Octubre.

La Liga de Damas Chilenas, por especial encargo del Iltmo. y Reverendísimo señor Arzobispo de Santiago, trabaja activamente en la organización de esta magna Asamblea que será un acontecimiento religioso y social.

Distinguidos oradores harán uso de la palabra, y la Asamblea será presidida por el Excmo. señor Nuncio Apostólico, el Rvdmo. señor Arzobispo, y altas dignidades eclesiásticas.

CLUB DE SEÑORAS.— Tienda Protección al trabajo femenino.— Libretas que tienen pago hoy Viernes de 2 a 4 P. M. Números 2—4—5—14—23—25—37—39—60—61—79—86—101—102—133—134—151 174— 200— 218—250— 286— 299 320— 375— 399— 414—469— 490 496— 506— 529— 538— 546—550 551— 553— 559— 578— 592— 614 619— 622— 623— 626.

El recital poético de esta tarde.— Como está anunciado hoy a las 6 y media ofrecerá su hermoso recital la distinguida poetisa argentina señorita Raquel Adler que desde hace algunos días se encuentra entre nosotros. El programa que se compone de poesías inéditas de la señorita Adler es el siguiente:

Primera parte: ¿Cómo?: Fuego. Dolor; Mi voz: Despertar.

Segunda parte: Si la vida pasa. La vida; ¡Pietá!; ¿Por qué? Canto a la Juventud. Las entradas para esta tarde de arte se venden en el Club de Señoras al precio de 3 pesos.

LOS DIAS DE MODA EN EL TEA ROOM.—Los días de moda en el Tea Room de Gath y Chaves, desde su iniciación se incorporaron plenamente a las actividades imprescindibles de nuestro gran mundo social. Especialmente los Mártes y Viernes, a la hora del té, el elegante salón ha congregado lo más distinguido de la capital presentando un aspecto atrayente y característico.

La temporada de primavera ha contribuído por otra parte a darle su nota de colorido y entusiasmo.

Ultimamente hemos visto a las siguientes señoritas:

Blanca Correa Pereira, Teresa Lyon del Río, Isidora Tupper Huneeus, Carmen Vial Freire, María Acuña Herreros, Rosa y Ximena Amunátegui Lecaros, Delia y Raquel Rodríguez Vergara, Mena Grez Irarrázaval, María García de la Huerta Balmaceda, Olga Sánchez Muñoz, Julia Altamirano Rodríguez, Adriana y Cármen Vergara Blanco, Alicia y Paca Reyes Langlois, Luz Balmaceda Alamos, Cármen Santa Cruz Barceló, María Concha Subercaseaux, Luz Tocornal Ross, Marta Flesh Serrano, Adriana Díaz del Campo, Teresa Saavedra Pinto, Paulina Errázuris Dávila, Amelia Vial Correa, María Valdés Riesco, Isabel Pereira Irarrázaval, Mary Budge Aguirre, Esther Huneeus Salas, Mary Lyon Edwards, Sofía Hurtado Ouesney, Angélica Errázuriz Lastarria, Juanita Ramírez Rivas Sofía Izquierdo Huneeus, Laura Viera Gallo Baraona, Olga Amenábar Prieto, Inés Prieto Nieto, Marta Lira Vergara, Luisa Fabres Eastman Luisa Wightman Hoffmann, María Larraín Rozas, María Izquierdo Phillips, Eliana Phillips, Ortúzar, Elena Claro Montes, Elvira y Pancha Garcés Gana, Inés Blanco Viel, Elvira Lecaros Freire y Olga Matte Pinto.

POLVOS JUNOL
SON INOFENSIVOS PARA EL CUTIS

El Agua de Colonia "IDEAL" del Laboratorio Chile es el perfume de la dama de buen gusto

Alimento Krausen
Es el único alimento que debe darse en época de calores a los niños, por no tener ni CACAO NI MATERIAS GRASAS que se alteran con rapidez y producen colitis y serios trastornos gastro-intestinales.
Lo recomiendan los mejores médicos de niños. Pídalo en las mejores boticas. Tarro: $ 2.80. Base: Harina malta-fosfatada. Casilla 3133.

ORQUESTA SINFONICA DEL CLUB DE LA UNION.—La Orquesta Sinfónica del Club de la Unión, que como se sabe está formada por los más destacados aficionados, ejecutará esta tarde a las 6.30 un interesante programa musical.

La señorita Marta Riveros, una de nuestras más aplaudidas pianistas, ejecutará el concierto con acompañamiento de orquesta de Sergio Bortkiewieg.

Se recomienda la asistencia y puntualidad de los miembros de la orquesta que estará dirigida por don Juan Casanova.

LA SEÑORA MERCEDES ROJAS DE OTAYZA.— Después de una larga y penosa enfermedad, ha dejado de existir en esta ciudad la respetable señora Mercedes Rojas v. de Otayza.

Las nobles virtudes que la adornaban, sus bellas cualidades de carácter, le granjearon la simpatía y admiración de todos los que tuvieron ocasión de conocerla.

Y fué en el hogar donde hizo brillar todas las luces de su bondad, inteligencia y virtud formando a los suyos en las normas de la rectitud y del bien. Es por esto su pérdida más sensible.

MATRIMONIO. — Ultimamente ha contraído matrimonio privadamente, el señor Santiago B. González Rojo con la señorita Marta Inés Pacheco Hermosilla.

MATRIMONIO CONCERTADO. —Ha quedado concertado el matrimonio de la señorita Berta León Silva con el señor Guillermo Guzmán Green.

NACIMIENTOS.—Ha venido al mundo un hijito del Mayor de Intendencia, don Luis Silva Román y de la señora Haydée Angulo de Silva Román.

—Ha venido al mundo un hijito de la señora Emma C. de Lafourcade y del teniente don Jorge Lafourcade M.

EN EL SALON DE TE "LONDRES".—Las diarias reuniones del elegante salón de té de la calle Ahumada siguen viéndose concurridas por un público numeroso, atraído por las condiciones de confort y espléndido servicio que ofrece a sus habitués.

Especialmente, de cuatro a seis de la tarde y en las mañanas, al mediodía ese simpático punto de reunión se ve convertido en uno de los sitios más concurridos de la capital.

Por otra parte, un espléndido conjunto orquestal contribuye a darle animación y entusiasmo, con la ejecución de un novedoso programa de música.

ALMUERZO EN HONOR DEL MAESTRO SERGIO FAILONI.— El domingo próximo a las 12.30 P. M. se efectuará en el Restauran tSan tiago el almuerzo con que sus amigos y admiradores ofrecerán al maestro Serjio Failoni, director y concertador de los espectáculos líricos del Teatro Municipal, antes de su partida a Italia.

Hasta ayer se habían adherido las siguientes personas:

Maestros señores Enrique Soro Barriga, Luigi Stefano Giarda, Américo Tritini, Andrés Steinfort, Juan Casanova Vicuña, Carlos Debuysere, Claudio Carlini, Julio Z. Guerra, Dante Betteo, Javier Rengifo, señores Renato Salvati, Juan H. Livingstone, Carlos Santelices, Guillermo Guzmán, Juan Grim, Alfredo Rengifo Víctor Arredondo, Alfonso Casanova Vicuña, Aníbal Jara, Arturo Munich, Jorge Cruz Pizarro, Huberto Grez Silva, Agustín Cannobio, Mtro. José Varalla, Mtro. Guillermo Farr.

Las adhesiones se siguen recibiendo en la Casa Grimm y Kern, Ahumada 99 esquina Moneda, hasta el Sábado.

EN EL SPLENDID.—Es indudable que en los días de reuniones de moda, el Splendid ofrece un atractivo especial. Toda nuestra sociedad se da cita atraída tanto por la bondad de la música y el espectáculo como por ser el punto de reunión preferido de nuestra juventud. El Splendid tiene su público especial, que ha sabido darle su sello y característica.

En las últimas reuniones recordamos haber visto las siguientes familias:

Zañartu Campino, Morandé Vicuña, Ortúzar Baeza, Orrego Vicuña Matte Ossa, Tocornal Gandarillas, Vergara Blanco, Barceló Pinto, Montt Pinto, Bunster Carmona, Herrera Lira, Lira Lira, Echeverría Larraín Prado Valdés, Rivas González, Claro Velasco, Edwards Puelma, Echavarría Unzurrunzaga, Garcés Gana, Lecaros Garcés, Prieto Letelier, Chaigneau Puelma, Lopez Edwards, Edwards Haller, Torretti Rivera, Vial Prado, Lira Vergara, Eguiguren Campino, Tocornal Gandarillas, Costabal Zegers, Hurtado Queeney, Fernandez Correa, Izquierdo Huneeus, Vial Freire, Covarrubias Freire, Amunátegui Lecaros, Dumas Sotomayor, Pereira Montes, Huidobro Rodríguez, Besa Vicuña, Acuña Herreros, del Río Montt, Zañartu Cavero, Bascuñan Valdés, Tupper Huneeus, Valdés Freire, Valdés Morandé, Klickmann Hoffmann, Puga Vega, Concha Subercaseaux, Grez Irarrázaval, Tagle Ortúzar, Ossandon Guzmán, Bascuñan Antúnez, Lecaros Freire, Barros Ortúzar, Bunster de Pérez, Alcalde de Larraín, Silva de Amunátegui, Bernstein de Sutil, Claro de Wilshaw, Santa María de del Río, Hatch de Casanova, Vial de Cruz, Sanfuentes de Ovalle, Correa de Arroyo, Balmaceda del Río, Salinas de Eguiguren, Herrera de Bernstein, Reyes de Larraín, Larraín de Fernández etc.

TE.—

Grupo de señoritas asistentes al té que ofrecían en honor de la señorita Eugenia Ossa Nebel el Tea-Room de Gath y Chaves

MUSICA

LOS ESPECTACULOS LIRICOS DEL MUNICIPAL. — HOY A LAS 5.30 P. M. EN 32.a FUNCION DE ABONO SE CANTARA "FANCIULLA DEL WEST"

El estreno de los dos delicados poemas de Maurage, titulados "Les Noces d'or" y "El despertar de Amarylys", llevó anoche buena concurrencia al Municipal.

El prestigio de estas obras menores de la lírica con el recuerdo de la memorable temporada de comedia musical que hiciera hace dos años Angeles Ottein y Crabbe en el Unión Central, estimulaba el interés por estas obras.

"Les Noces d'or", es un pequeño drama musical, de mucha emoción y de punzante nostalgia que ha sido musicado con delicada ternura por el malogrado maestro Maurage. La letra de Crabbe sobria y expresiva completa la belleza de este poema.

"El despertar de Amarylys", más espectacular, es también un pequeño y admirable poema de ambiente helénico y la música y la visualidad completan una fina sensación de arte.

Crabbe, la señora Hayes y Gaudio Mansuetto, dieron una interpretación admirable a estos dos poemas. La escena coreográfica de la segunda obra fué de efecto brillante.

—Hoy, a las 5.30 P. M. en el Municipal se cantará "La Fanciulla del West", de Puccini, obra de intensa emoción y belleza y en donde el genio musical de Puccini [...] en su talento creador. La función de hoy corresponde a la 32.a de abono y se hace en vespertina.

"La Fanciulla del West" es una de las obras que ha encontrado en los componentes de la actual compañía, un núcleo de intérpretes eficientes y afortunados y que la dirección inteligente del maestro Del Cupolo, le dan la verdadera acepción que tuvieron los autores. Iva Pacetti, Golvanni Cilada, los Tagliabue, Antonio Antonelli Juan Alsina, hacen un trabajo entusiasta y movido que interesa.

Se tiene preparada otra ópera que para nuestra generación es un verdadero estreno, pues hace años que no se hace entre nosotros. "Don Pasquale", es una verdadera filigrana musical del maestro Donizetti y por su tendencia da amplio campo para que el fecundo compositor diera todo el lujo de detalles cómicos.

"Don Pasquale" será interpretado por Isabel Marengo, Lamberto, mand Crabbe y Gaudio Mansuetto.

Esta joya del arte musical antiguo será estrenada en la función nocturna del Domingo.

LOS FUNERALES DEL SEÑOR DON AGUSTIN ROSS.—

Los funerales del señor don Agustín Ross, verificados en la tarde de ayer en Valparaíso, dieron lugar a una imponente y sentida manifestación de condolencia de parte de los círculos oficiales, navales, militares, comerciales y sociales.

El numeroso cortejo que acompañó los restos mortales del señor Ross hasta su última morada y que era presidido por el Intendente de la Provincia, don Salustio Valdés, constituye una prueba del más vivo sentimiento de pesar en todos nuestros círculos y el testimonio de profundo respeto y cariño que supo conquistar el ilustre ciudadano que acaba de extinguirse.

En el Cementerio N.o 1, antes de la inhumación de los restos, ofició una solemne honras fúnebres por el eterno descanso del alma del señor Ross, el Pbro. don Martín Cárcamo, cura de la Parroquia.

En el pórtico de la Necrópolis, despidieron el duelo los hijos del extinto señores Luis y Ernesto Ross y don Agustín Edwards M.

RESIDENCIA.— El señor Luis Pérez P. y familia, han fijado su residencia en Avenida Seminario 714.

IN MEMORIAM.— Hoy, a las 10, se celebrará una misa en la Basílica de la Merced, por el descanso del alma de la señora Florentina Moreira de Montan.

GRAN CORSO DE FLORES EN MAIPU.— El Domingo próximo, de 5 a 8 de la tarde, se llevará a efecto en este pueblo un gran corso de flores en celebración de las Fiestas de la Primavera y a beneficio de la Plaza de Juegos Infantiles.

A juzgar por el número de coches que hay inscritos y el enorme entusiasmo que se nota en esta ciudad y en el vecino pueblo y sus alrededores, el corso que se proyecta promete resultar todo un éxito.

Tocará una banda militar y la principal avenida del pueblo lucirá una iluminación instalada exprofeso.

FEDERACION ESTUDIANTIL FEMENINA.—Curso de arte decorativo.—El entusiasmo que despertó en el mundo femenino este curso dado últimamente en Gath y Chaves, ha repercutido en esta institución donde se repetirá los días Sábados de 3 a 5; empezarán mañana.

Las inscripciones se reciben en la secretaría.

ENFERMOS.— A consecuencia de un accidente ocurrido en la hacienda "Polpaico" se encuentra enfermo el señor José Luis Lecaros Campino.

—Restablecida se encuentra la señorita Gabriela G. Huidobro Valenzuela.

—Se encuentra enfermo el señor Galvarino Lee, a consecuencia de un accidente automovilístico.

—Continúa enfermo grave el señor Federico Roa Urzúa.

—Continúa mejor el Sr. Felipe Laso Cotapos.

EL DIRECTOR GENERAL DE LA ARMADA.— Por el expreso de ayer llegó a ésta procedente de Valparaíso el Director General de la Armada, Vice-almirante don Juan Schroder.

CANAS

Desaparecen adquiriendo el pelo su color primitivo fresco, brillante y suave como seda.
Destierre usted las tinturas que tanto perjudican y arruinan su cabello.
Para poseer hermosa cabellera sin canas, exenta de caspa y grasa, suprema distinción, use usted el regenerador del cabello, de fama mundial:
'Florium'
Específico brasileño
Ventas únicamente:
MIRAFLORES 435
Teléfono 1911 — Casilla [...]
Cuerpos orgánicos, carbo, sal de 5, azufre.

EL Paraíso
LA DELICIA DE LOS NIÑOS

EL Paraíso
El encanto de las mamás

El Paraíso
PRONTO SE INAUGURARA

Morfinomania
Su tratamiento racional.
INSTITUTO DE SALUD
CISTERNA
Dirección en Santiago: Dr. Fontecilla. Delicias 1626.

Ud. debe Descansar
¡Tenga su Veraneo gratis!
LA REINA DE LAS MEDIAS
ofrece a los lectores de "LA NACION"
$ 1.500
en efectivo.
Junte usted 15 ejemplares de "La Nación" y canjéelos en Ahumada 380, por un cupón.
Hay 3 premios: uno de $ 1.000 uno de $ 300, y otro de $ 200, todo en efectivo.
N|O.

BENGURIA
Es el Específico mejor para la curación de las CANAS y CALVICIE, termina con las CANAS radicalmente, las hace desaparecer por tonificación, en sus primeras aplicaciones se nota mejoría y a medida que robustece la raíz, se transforma el pelo en su color primitivo. La CALVICIE es curada maravillosamente, basta con darse una aplicación diaria en el cuero cabelludo, para que el pelo empiece a salir en el primer mes de tratamiento, en forma sorprendente.
MONEDA 875.— TELEFONO 882.
Se atiende de 9 A. M. a 7 P. M.
A base vegetal. Decoc de Cusi Cusi.
Dr. R. BENGURIA B.

EL DELFIN DE FRANCIA

Magna película europea de escenas de la **REVOLUCION FRANCESA**

La TERRIBLE EXISTENCIA de LUIS XVII EN MANOS DEL ZAPATERO SIMON

Escenarios:

Versalles,
Las Tullerías,
La Conserjería,
El Temple,
La Convención,
La Guillotina.

PERSONAJES:

Luis XVI,
María Antonieta,
El Delfín,
Robespierre,
Fouquier Tinville,
Mr. Guillotin,
Simón, etc., etc.

HOY PRINCIPAL

ESPECIAL y NOCHE

(Localidades numeradas en venta desde las 10 A. M.)
Estreno en Chile en el
CINE y VARIEDADES

Admirable gran película de escenas de la

REVOLUCION FRANCESA

basada en la vida del DELFIN, que debió haber sido LUIS XVII, el desdichado hijo de LUIS XVI y MARIA ANTONIETA, en quien los revolucionarios encontraron una víctima más de sus crueldades, entregándolo al cuidado del zapatero Simón, quien se esmeró en hacerle pasar la más terrible de las existencias.

EXCLUSIVIDAD:
CONSORTIO - CINEMATOGRAFICO DE CHILE

Además en

Especial y Nocturna

nuevo y brillante programa por la

Hermosa canzonetista y bailarina española

Lucrecia Torralba

"La Reina de la Alegría"

Lo mejor que en su género ha venido al país. Distinción, gracia, regia presentación.

LOS PROGRAMAS DE HOY

TEATROS

COMEDIA (Huérfanos).—Compañía Española José Romeu.—Vermouth: El Triunfo de Mozart. Noche: La Muerte del Ruiseñor.
COLISEO (Arturo Prat y Avenida Matta).—Noche: Las Corsarias y La Gatita Blanca.
O'HIGGINS (San Pablo esquina Cumming).—Compañía de Operetas Maresca.—Noche: Frasquita.
PRINCIPAL (Ahumada 146).—Tarde y noche: Lucrecia Torralva y El Delfín de Francia.
SANTIAGO (Merced 847).—Compañía Mexicana de Revistas.—Vermouth: México Lindo y La Flauta Encantada. Noche: Beneficio de Mateos, México Bolchevique y Harem... haz lo que quieras.

CIRCOS

PABELLON DELICIAS.—Función nocturna.
HERMANOS PACHECO (Compañía esquina Plaza de Armas).—Función nocturna.

CINES

ALHAMBRA (San Antonio esquina Monjitas).—Tarde y noche: Honrarás a tu esposa.
AVENIDA (Vicuña Mackenna 624).—Tarde y noche: Todo por la patria.
AVENIDA MATTA (Avenida Matta).—Tarde y noche: Todo por la patria.
BRASIL (Brasil esquina Huérfanos).—Tarde y noche: Ladrón de Corazones.
CARRERAS (Alameda entre Brasil y San Miguel).—Tarde y noche: La Parisiense.
CHILE CINEMA (Recoleta 2120).—El 13 de la Buena Suerte.
CINEMA STAR (Avenida Recoleta 343).—Tarde y noche: Honrarás a tu esposa.
COLON (Plazuela Ecuador).—Tarde y noche: La vuelta triunfal.
DELICIAS (Delicias esquina San Alfonso).—Tarde y noche: El policía fantasma.
DIECIOCHO (Dieciocho 11).—Tarde y noche: Así se casan en París.
ESMERALDA (San Diego 1035).—Tarde y noche: Ladrón de Corazones.
FRANKLIN (San Diego 2015).—Tarde y noche: La Parisiense.
HIPPODROME CIRCO (Artesanos 725).—Tarde y noche: El Palacio del Placer y cómicas.
HUEMUL (Bío-Bío esquina Huemul).—Tarde y noche: Lo que ignoran los hombres.
IMPERIAL (San Diego 1344).—Tarde y noche: Todo por la patria.
IMPERIO (Estado 239).—Tarde y noche: La novia de acero.
INDEPENDENCIA (Independencia 373).—Tarde y noche: La Parisiense.
IRIS (Castro 130).—Tarde y noche: La novia de acero.
MINERVA (Chacabuco 730).—Tarde y noche: La llama del amor.
MUNDIAL (Plazuela Almagro).—Tarde y noche: La hija del guarda bosque.
O'HIGGINS (San Pablo esquina Cumming).—Tarde: Ladrón de Corazones.
POLITEAMA (Portal Edwards).—Tarde y noche Enigmas del Amor.
REPUBLICA (Avenida República 239).—Tarde y noche: La hija del guarda bosque.
SALA ORIENTE (San Francisco 178).—Tarde y noche: La elocuencia de los puños.
SETIEMBRE (Delicias 404).—Tarde y onche: Todo por la patria.
SPLENDID (Huérfanos 1060).—Tarde y noche: Cómo me quiere mi hombre.
VICTORIA (Huérfanos esquina San Antonio).—Tarde y noche: La gran duquesa y el camarero.
YUNGAY (Plaza Yungay).—Tarde y noche: 5.o programa cómico y El Reino Secreto.

"FRASQUITA" SE DARA HOY EN EL O'HIGGINS

Una de las más hermosas operetas del repertorio de Maresca y la que mejor se presta para el lucimiento de Pierrette Fiori, es "Frasquita", obra de Franz Lehar. Esta opereta tiene ambiente español y Pierrette hace el rol de gitana con una perfección admirable.

Esta opereta fué estrenada en el Esmeralda por los nuevos elementos de Maresca. Se resentía en aquel entonces de falta de ensayos, cosa que ahora ha sido totalmente subsanada, para la representación de esta noche.

José Romeu se despide hoy

Las dos funciones que ofrece, como despedida la Compañía Romeu, llevarán a escena las obras en que el primer actor tiene una actuación más destacada, como que en ellas se presenta en su múltiple actividad de cantante, actor y músico. Son ellas las obras tituladas "El triunfo de Mozart, en París", estrenada con buen éxito en la función de honor de Romeu, y "La muerte del ruiseñor".

Manifestación a Luis de Llanos

Un grupo de artistas y escritores festejará mañana con un almuerzo al distinguido actor de la Compañía Romeu, don Luis de Llanos, que ha sabido granjearse generales simpatías y estimación en los círculos teatrales.

A esta simpática fiesta, que se efectuará en el Restaurant Las 3 B, concurrirán Evaristo Lillo, Pedro Sienna, Rafael Frontaura, Andrés Silva Humeres, Carlos Espila y muchos otros.

MADRES: Si no podéis amamantar vuestro nene, usad la leche desecada

DRYCO

M. R.

ES EL UNICO alimento similar a la leche materna.
Recomendado por las eminencias médicas mundiales.
En venta en todas las boticas del país, al precio de $ 7.50, el tarro.
Base: leche desecada.
Distribuidores: **MORRISON & Co.—SANTIAGO Y VALPARAISO.**
23—O

El éxito de Lucrecia Torralva en el Principal

Las dos nuevas presentaciones de ayer de la joven y hermosa tonadillera y bailarina española Lucrecia Torralva sirvieron para acentuar el triunfo alcanzado en su debut.

La joven artista impresiona favorablemente desde el principio por la soltura y gracejo de que hace gala en todas sus interpretaciones. Ella sabe darle colorido e intención a cada una de las interpretaciones, logrando por la picardía captarse las simpatías generales del público.

Hoy dará un programa totalmente nuevo, a bas ede canciones y bailes españoles, repitiendo sólo su creación del Charleston, que tanto ha agradado a los habitués de la sala de la calle Ahumada.

El espectáculo de Lucrecia Torralva será acompañado con la proyección de la super-producción francesa "El Delfín de Francia", por Tibor Lubinsky.

Esta noche llega Camila Quiroga

En la combinación transandina de esta noche llegarán a la Estación del Norte los elementos que forman la Compañía Dramática Argentina Camila Quiroga, distinguida artista de la que nuestro público guarda un recuerdo grato. La señora Quiroga, en los años que falta de nuestros escenarios, ha recorrido la Europa en una jira triunfal que ha tenido sus puntos culminantes en París y Madrid.

Camila Quiroga, a la par que una artista notabilísima, es una bella mujer y sus dotes de distinción y de simpatía, le dan requisitos pocas veces igualados para triunfar.

El debut de la compañía de Camila Quiroga se hará con la preciosa comedia de Pedro Benjamín Aquino, "Una mujer desconocida", en la que tienen una actuación brillante todas las primeras partes del conjunto.

ESTA NOCHE EN EL COLISEO, FUNCION DE GALA DEDICADA A LAS DELEGACIONES AL CAMPEONATO DE FOOT-BALL

Esta noche el Coliseo está de gala. Como este teatro tiene una amplitud y unas comodidades excepcionales, ha sido elegido para rendir un homenaje a las delegaciones de Argentina, Uruguay, Paraguay y Bolivia al gran campeonato suramericano de football que se desarrolla actualmente en nuestra capital.

Esta velada revestirá proporciones grandiosas: a ella asistirán todos los deportistas santiaguinos y la Compañía Retes Jarque ofrecerá un programa atrayente y valioso. Se llevará a escena la ingeniosa humorada en un acto y tres cuadros "La gatita blanca", en la que la tiple cómica tiene una actuación brillante y la picaresca e incansable opereta "Las corsarias", que cada vez que se da obtiene un éxito estrepitoso por el interés que siempre despierta y por las nuevas ocurrencias con que la adornan el padre Canuto y Palomino.

El grupo de chicas del coro hará un paseo por la platea.

CIRCOS

El Ecuestre de Fieras

En cumplimiento a su programa, hizo anoche su primera presentación la familia Valenzuela, en este circo que con éxito cierto actúa ya cerca de un mes seguido en el Pabellón Delicias. El trabajo de la familia Valenzuela es en verdad atrayente y de sensación, pues sus ejecutantes ponen en riesgo continuo sus vidas en este número de altura.

El público premió a los debutantes con buenos aplausos, con lo cual han asegurado a su favor la concurrencia habitual del Delicias.

Esta noche habrá otra función nocturna, la que comenzará a las nueve y media, participando en ella, todos los elementos del conjunto y las fieras.

El debut del Circo Hermanos Pacheco

El local de la calle Compañía esquina de Plaza de Armas, se vió anoche extraordinariamente concurrido con motivo de efectuarse en él la función inicial del circo de los Hermanos Pacheco.

El personal es numeroso y los trabajos presentados se señalan por una evidente novedad y por la maestría con que son ejecutados. Hay buenos acróbatas, saltadores trapecistas, tonys y clowns, graciosos, tonadilleras y cancionistas y, en fin, todo aquello que contribuye al buen éxito de estos conjuntos de pista.

El público salió complacido de esta presentación, por lo que puede asegurarse que el Circo Pacheco tendrá una grata acogida.

Hoy habrá una función nocturna con programa completamente diverso del de anoche.

YVONNE Y BILL DEBUTARAN EL MIERCOLES EN EL CARRERA

El primer número de variedades que presentará el Carreras es la pareja de bailes Yvonne y Bill, espectáculo contratado directamente por la empresa Valenzuela en Buenos Aires.

Este número ha actuado durante diez días en el Setiembre de Valparaíso, con aplauso del mejor público.

Su repertorio está formado por bailes y canciones de moda, en español, francés e inglés. Yvonne es una graciosa francesita, de lindo cuerpo y mucho chic. El es un simpático inglés, joven y elegante.

Ignacio Mateos celebra esta noche su función de honor

La función que se efectuará esta noche en la sala del Santiago, está dedicada a festejar al celebrado actor cómico mexicano Ignacio Mateos, una de las figuras más populares de la compañía Luisa Arozamena. Mateos ha logrado hacerse el actor mimado de los habitués a estos espectáculos, desarrollando una labor cómica eficiente y original.

Se ha preparado para la velada un programa cómico muy interesante, pues subirá a escena "México bolchevique", y se estrenará la comedia lírica en un acto y tres cuadros, original del maestro Salvador Sánchez, titulada: "Haremos. . . lo que tú quieras...", obra que ha sido escrita especialmente para el festejado.

Terminará esta función con un acto de variedades a cargo de las más celebradas figuras de la compañía y de algunos artistas de otros elencos que actúan en la capital.

Para la vermouth se han elegido la revista típica "México lindo" y la obra nacional "La flauta encantada".

Una orquesta típica en La Comedia

Los espectáculos de la Compañía Dramática Camila Quiroga, que se inician en La Comedia, en la noche de mañana Sábado, contarán con el atractivo de la actuación de la magnífica orquesta típica argentina que se encargará de amenizar los entreactos.

Está formado por los reputados estilistas argentinos, Remo Bolognini, violín; Roberto Tacchi, piano; y Augusto P. Berto, bandeñon.

IMPERIO HOY

Especial 6.30 Noche 9.40

Chilean Cinema Corp. ----

---- Gran Orquesta Grazioli

Dos últimas exhibiciones del triunfal film alemán de lujo:

LA NOVIA de ACERO

Vibrante creación de

CLARA ROMMER — OTTO GEBHUR Y ERNA MORENA

La emocionante novela del amor de los marinos — Grandes escenas de lujo — El hundimiento de un barco — El drama de la abnegación y el deber

MAÑANA — DIA DE RISA

Estreno del suceso de hilaridad más grande de la temporada, capaz de dar vértigos a un poste telefónico

6.º PROGRAMA COMICO

LA HERENCIA DEL TIO — EL IDILIO DE BOLA DE NIEVE — PONCHE POR LAS NUBES — AGUA Y AGUARDIENTE

PROXIMO DOMINGO — COLOSAL ESTRENO DE LUJO — EL IDEAL DE UNA MUJER BONITA — Creación de la linda estrella DOLLY DAVIS

TODO POR LA PATRIA

SIGUE ENTUSIASMANDO CON SUS EMOCIONANTES ESCENAS GUERRERAS

HOY TEATROS SETIEMBRE - AVENIDA - IMPERIAL - AV. MATTA

La guarnición de Santiago asistirá a una exhibición especial en el Esmeralda, hoy a las 2 P. M., POR ORDEN DE LA COMANDANCIA DE ARMAS, en vista del alto valor cívico y patriotismo sublime de esta película

PRINCIPALES INTERPRETES:

Arturio Mario - María Padín - Raquel Güiller - Luis F. de Retana - Luis Romero y Z. - Nicanor de la Sotta - María Quezada - Pedro Sienna - Nemesio Martínez

Producción: CASA HANS FREY

COLISEO

EL TEATRO MAS COMODO Y ELEGANTE DE CHILE

ARTURO PRAT AL LLEGAR A LA AVENIDA MATTA

HOY LA COMPAÑIA RETES-JARQUE DA UNA DOBLE FUNCION DE GALA EN HOMENAJE A LAS DELEGACIONES DEL CAMPEONATO SURAMERICANO DE FOOTBALL, ARGENTINA, URUGUAY, PARAGUAY Y BOLIVIA CON ASISTENCIA DE LOS SEÑORES DEPORTISTAS

LA GATITA BLANCA Y LAS CORSARIAS

EL EXITO DEL DIA CON RUIDOSAS CARCAJADAS Y GRANDES FARANDULAS EN LA PLATEA POR LAS PRECIOSAS CHIQUILLAS DEL COLISEO

HOY, EL CONSORTIUM CINEMATOGRAFICO DE CHILE ESTRENA EN EL PRINCIPAL "EL DELFIN DE FRANCIA", POR TIBOR LUBINSKY

El Consortium Cinematográfico de Chile, es una de las pocas entidades cinematográficas de nuestro país, que ha tenido el acierto de dedicarse a traer sólo películas de arte y de gran espectáculo. Es así como ha traído obras como "La Batalla", "El Conde Kostia", "La víspera del combate", "El príncipe hermoso", "El difunto Matías Pascal" y "La Castellana del Líbano". Ahora presenta "El Delfín de Francia", super-producción combinada del arte franco-alemán y que reproduce fielmente el aspecto trágico de la gran revolución francesa.

En "El Delfín de Francia" vemos cómo el pueblo hambriento sólo recogía las migajas en el festín de la realeza que creía dominar a sus súbditos por un mandato divino.

"El Delfín de Francia" se inicia en este período grande y tormentoso y pronto la trama va adquiriendo un vigor y una enjundia que sobrecogen el espíritu hasta culminar en las escenas de la Conserjería que son de una estridencia dramática única.

Allí en ese sitio histórico, el Supremo Tribunal de la Revolución, ordena que Luis XVI rey de Francia sea guillotinado como igualmente su esposa, la altiva y hermosa María Antonieta.

Toda esta escena es de una impresionante grandeza y junto al gesto altanero y soberbio de la bella reina se admira la grandeza de alma y de espíritu de Robespierre y Foquier Tinville, de Saint Just y Tallien y tiene toda la plebe que asiste a este duelo entre los suyos y sus antiguos opresores.

Junto a este episodio trágico viene la parte sentimental y dolorosa con la decisión de entregar El Delfín al zapatero Simón, feroz patriota quien debe hacer del que estaba destinado a reinar un buen republicano.

Simón comienza su tarea pero tiene pocas facultades pedagógicas y de ahí su fracaso que sólo exaspera el alma del pobre y débil príncipe, quien por primera vez comprende las injusticias y siente también el deseo de rebeldía ante la injusticia y opresión que con él se comete.

La armazón dramática se intensifica, pues los pocos leales a la dinastía tratan de salvar al pobre heredero y de esta lucha grande y decisiva se logra salvar al pobre muchacho sustituyéndolo por un idiota, el que es ajusticiado en El Temple por el Tribunal revolucionario que comprende el fracaso de Simón.

La presentación escénica de "El Delfín de Francia" es maravillosa y los jardines de Versalles se admiran en toda su admirable y ponderada belleza. La Conserjería, El Temple, la Plaza de la Greve también están admirablemente presentados y la sensación de realidad es absoluta.

Protagonista de "El Delfín de Francia" es el joven actor ruso Tibor Lubinsky quien da extraordinaria vigorosidad al tipo de príncipe débil y apocado. Su caracterización del idiota es otro detalle admirable que asombrará a la concurrencia. Lo secundan en los tres actos María Antonieta, Robespierre, Fouquier Tinville, Tallien, Saint Just, Simón, Muguette, artistas de primera fuerza de los teatros de Francia, Alemania y Rusia.

El espectáculo terminará con la presentación de la tonadillera y bailarina española Lucrecia Torres.

"LA HIJA DEL GUARDA-BOSQUE" EN EL MUNDIAL. — "LA VUELTA TRIUNFAL" EN EL COLON. — "EL POLICIA FANTASMA" EN EL DELICIAS

El Mundial, exhibe la estupenda super-producción de los mejores estudios alemanes cuyo argumento relata un ignorado idilio de la juventud del Emperador José II, adaptación genial de la opereta del mismo nombre, desarrollada en el palacio de Viena, "La hija del guarda bosque", interpretación de Lya Mara y Harry Liedtke.

El Colón, presenta la película más cómica y grandiosa de la temporada, en la cual interviene un vibrante asunto amoroso, y escenas de audacia, de ingenio, de deportes y una amalgama curiosa de [illegible] "La vuelta triunfal". El fino [illegible] Reginald Denny tiene a su cargo el rol protagonista.

El Delicias da a conocer los números episodios de la [illegible] y reciente serie que [illegible] sus emociones, intrigas y [illegible] inauditas, "El policía fantasma", creación de Herbert Rawlinson y Gloria Joy. Además se exhibirá el notable programa cómico [illegible] to de los siguientes estrenos: "[illegible] león suelto bien se lame" y "[illegible] ticos por detrás".

LOS TEATROS DE MAX GLUCKSMANN

El Politeama exhibe nuevamente "Enigmas del amor", la intensa creación dramática de Corinne Griffith, en su magistral rol de la mujer que tenía dos maridos a la vez. Holmes Herbert y Ian Keith secundan a la mundial estrella.

El República estrenará la notabilísima obra de arte alemán "Ufa", titulada "La hija del guarda-bosque", tierna y emocionante comedia sentimental que narra los amores del Emperador de Austria, José II con la linda hija de un humilde guarda-bosque.

Lya Mara y Harry Liedtke interpretan esta obra.

El Electra iniciará su programa doble con la tercera [illegible] serial cómico, deportivo y de [illegible] "Los audaces", por el [illegible] George O'Hara y compañía.

La delicadísima y tierna [illegible] "Cuando regrese mi amado" [illegible] interpretan Helen Chadwick y [illegible] tón Glass, cerrará este programa [illegible]

El Odeón estrenará la [illegible] ma obra de profunda tesis [illegible] alto verismo humano "[illegible] amantes", creación de Florence [illegible] dor, Lewis Stone y Lew Cody.

TEATRO SANTIAGO

EMPRESA ERNESTO BOUQUET

Compañía de Revistas Mexicanas

HOY — VIERNES 22 — HOY

Vermouth a las 6. Grandioso éxito:

MEXICO LINDO — LA FLAUTA ENCANTADA

Noche a las 9.30. Extraordinaria función en honor y beneficio de Ig. Mateos:

MEXICO BOLCHEVIQUI

Estreno:

HAREM... OS LO QUE QUIERAS

Gran acto de variedades.

TEATRO DE LA COMEDIA

EMPRESA ERNESTO BOUQUET

Compañía Española José [illegible]

HOY — VIERNES 22 — [illegible]

Despedida de la Compañía [illegible]

Vermouth a las 6. Notable [illegible]

EL TRIUNFO DE MOLAR[illegible]

Noche a las 9.30. Ultima [illegible]

LA MUERTE DEL [illegible]

Mañana, debut de Camila Q[illegible]

Estreno: **Una mujer desconocida**

ULTIMAS EXHIBICIONES EN LA SALA IMPERIO DE LA SUPER PRODUCCION ALEMANA "LA NOVIA DE ACERO", POR CLARA ROMMER Y OTTO GEBHUR

"La novia de acero" está interpretada por un grupo de grandes figuras de la escena alemana, tales como Otto Gebuhr, Clara Rommer, Maly Delschatt, Erna Morena y Warner Pittschan. Ninguno de estos nombres puede ser desconocido para quien se haya preocupado de cinematografía europea.

La originalidad de esta película reside principalmente en su argumento y en la forma en que éste ha sido presentado. Por primera vez se pinta tal cual es, la vida de los marinos de guerra, por primera vez se relatan sus amores, llenos de incertidumbres y de imprevistos, y este relato se hace con detalles verdaderos y en el ambiente real en que se desarrollan. El marino no puede tener otra novia que el barco ni otro hogar que el océano; una fuerza superior a su voluntad lo tiene sujeto al vaivén de las olas, al ritmo de las mareas y de los vientos. Este hechizo lo arrancará siempre de los brazos de la mujer amada y lo llevará a cumplir su destino sobre la llanura infinita del mar. He aquí de donde arranca el motivo principal del argumento de "La novia de acero".

"La novia de acero" relata el amor de los marinos, pero no se ha hecho nada que no esté ajustado a la más estricta realidad. En ningún momento se han buscado trucos ni artimañas efectistas, sino que la obra ha sido presentada en su ambiente real. Así, por ejemplo, gran parte de las escenas han sido filmadas a bordo del crucero "Berlín" que nos visitó hace tiempo y otras muchas en los grandes astilleros del puerto militar de Kiel. No faltan tampoco los aspectos sociales que nos dan a conocer lujosas fiestas, ni las escenas patéticas como el hundimiento de un barco y el salvataje de una mujer.

ARRIENDASE

ALAMEDA

FRENTE A

ESTADO

N.o 870

Espléndida casa de 8 piezas y servicios, apropiada para residencia o casa comercial.

Canon: $ 1,300

TRATAR:

Alameda 404

DE 11 A 12

PROGRAMA DOBLE EN EL YUM-GAY

Hoy estrena este teatro un selecto espectáculo compuesto del hilarante Quinto programa cómico, conjunto de comedias que reune "El callejón del dragón", por el Negro Africa y sus compinches "El turista", por Johnni Astur y "Elija sus armas", por Bobbie Vernon, además de una interesante actualidad Pathé News.

Terminará la función con la novela dramática titulada "El reino secreto".

AVENIDA MATTA

"Todo por la patria".—El Avenida Matta presenta hoy una nueva copia de "Todo por la patria", patriótica producción nacional, cuya primera presentación constituyó uno de los más grandes éxitos del cine en nuestro país, a causa de su argumento y de la interpretación en la cual intervienen los principales artistas nacionales, entre ellos: Pedro Sienna y Nicanor de la Sotta.

DEPILATORIO

WAGHORN

Llegó la primera remesa de este delicioso depilatorio.

GALERIA COLONIAL

MERCED 864, Dpto. 35

"HONRARAS A TU ESPOSA" EN EL ALHAMBRA Y CINEMA STAR

Estos teatros estrenan hoy el intenso drama de vida conyugal titulado "Honrarás a tu esposa", película de gran emoción y sentido moral que tiende a probar la necesidad de que los maridos sean amantes y tiernos siempre con sus esposas.

Los notables artistas Astrid Holm y Jons Meyh son los creadores de esta película.

O'HIGGINS

San Pablo y Cumming

CIA. MARESCA

La mejor obra de la Compañía

FRASQUITA

CREACION DE

PIERRETE FIORI

En el rol de gitana

VERMOUTH: CINE

Ladrón de Corazones

TEATRO COMEDIA

MAÑANA SABADO, A LAS 9.15

DEBUT

de la Compañía Dramática Argentina

CAMILA QUIROGA

con la obra en 3 actos

"UNA MUJER DESCONOCIDA"

del doctor Pedro B. Aquino

SPLENDID

DIRECCION: MAX GLUCKSMANN

EL CINE QUE PRESENTA LOS MEJORES ESPECTACULOS, SINCRONIZADOS CON LA MEJOR ORQUESTA, QUE DIRIGE

A. CARVAJAL

Grandes Funciones Sociales — Incomparable estreno de arte y de emoción:

Hoy Cómo me quiere mi hombre

Especial y Noche

EL MAS SENSACIONAL Y HERMOSO ROMANCE DE AMOR QUE PROTAGONIZAN

VIOLA DANA y MILTON SILLS

LOCALIDADES EN VENTA — "FIRST NATIONAL ATRACTION"

LUNES 25

El Faro de Asia

LA INCOMPARABLE PELICULA HINDU

—:—

LA MARAVILLA DEL ARTE CINEMATOGRAFICO

POLITEAMA

6.30 - EXITO - 9.30 — La grandiosa producción F. N. C

ENIGMAS DEL AMOR

por la bella e ideal CORINNE GRIFFITH

REPUBLICA

6.30 — ESTRENO EXTRAORDINARIO — 9.30

LA BRILLANTE PRODUCCION DE ARTE:

La Hija del Guarda-bosque

ELECTRA

6.30 — ORQUESTA "JEREZ" — 9.30

PROGRAMA DE DOBLE ATRACCION

CUANDO REGRESE MI AMADA

por HELENA CHADWICK y "LOS AUDACES"

TERCERA FUNCION — LA MAS INTERESANTE

ODEON

6.30 — El mejor espectáculo del barrio — 9.30

Un drama de álgidas situaciones:

ESPOSOS Y AMANTES

FLORENCIA VIDOR — LEWIS STONE

TEATRO Av. MATTA-Hoy 6.30 Y 9.30 LA GRANDIOSA PELICULA NACIONAL **TODO POR LA PATRIA**

EN ESPECIAL Y NOCHE: "COMO ME QUIERE MI HOMBRE", EN EL SPLENDID THEATRE, CREACION DE MILTON SILLS Y VIOLA DANA

En sus funciones de moda de hoy esta sala presentará un nuevo estreno extra de la First National Attraction.

"Como me quiere mi hombre" es una historia de amor y de muerte que comienza bajo el cielo tórrido de la India con el espantoso desengaño de un hombre bueno y noble que sorprendió a la mujer que idolatraba en una situación equívoca con un hombre de malos antecedentes, que a pesar de ser su superior jerárquico fué castigado como merecía. Era un leal soldado y cuando al día siguiente fué proclamada la muerte de su adversario quiso entregarse a las autoridades para pagar un crimen que no había cometido, pero fué obligado por todos sus amigos a huir a viva fuerza y escapar lejos hasta que la verdad se aclareciera. Poco tiempo después este gran desengañado que ya era un gran escéptico, se convertía en un misántropo feroz que odiaba a la especie humana y trataba a los hombres con la misma mano de hierro con que se trata a los animales. Con el nombre de "Alma de esfinge" se hizo el dueño y señor de los mares del Océano Indico, fué el reyezuelo de una isla, centenares de indígenas obedecían temerosos sus órdenes, fué el rey de los pescadores de perlas. Dominaba en los puertos perleros a indígenas y blancos por igual. Sostuvo una lucha terrible con el matón y el bandido más temido de esos mares por causa de una indiecita insignificante a quien estaban maltratando y que despertó de nuevo en él los instintos caballerosos del civilizado. Por salvarla del bandido tuvo que llevarla consigo a su isla lejana. La indiecita creyó que el terrible Alma de Esfinge estaba enamorado de ella e hizo lo que pudo por agradarlo. Se llamaba Pandora y era tan pequeñita, tan dulce, tan suave, tan mimosa, que pensó que él, ex-comandante del Ejército de S. M. B. bien podía contraer matrimonio con esta pequeña polinesia y así divorciarse para siempre del último resto de civilización que le quedaba. El matrimonio se celebró. Los indígenas bailaron durante tres días y tres noches en honor del Rey blanco. Una delación infame echa tras de sus huellas a la policía de la India. Los acontecimientos dramáticos y emocionantes se suceden en esa perdida isla de la Polinesia. Un día trágico se encuentra frente a frente a una mujer rubia, de grandes ojos verdes que era la que había adorado y todavía amaba desde el fondo de su misantropía.

Milton Sills hace la creación sorprendente de "Alma de Esfinge", el hombre taciturno que odiaba a la especie humana siendo secundado por Viola Dana en el rol de la pequeña y dulce indiecita Pandora.

EN EL VICTORIA SE ESTRENA HOY "LA GRAN DUQUESA Y EL CAMARERO", VODEVIL PARAMOUNT, POR ADOLPHE MENJOU Y FLORENCE VIDOR

Para las funciones de hoy en el Teatro Victoria se anuncia el estreno de la hermosa producción Paramount titulada "La gran duquesa y el camarero", cuyo argumento se basa en la famoso comedia del mismo título de Alfredo Savoir. En esta regocijada comedia de amor se pinta magistralmente la vida de los nobles rusos exilados en París y arruinados con el advenimiento de los Soviets. Entre estos personajes hay una gran duquesa joven y hermosa que lleva en París el mismo tren de gastos que en sus mansiones señoriales, agotando de este modo sus últimos recursos y vendiendo todas sus joyas.

Un millonario francés, dueño de inumerables hoteles se enamora de esta noble dama y para acercarse a ella se transforma merced al soborno, en el camarero de la gran duquesa. En este servicio conoce todas las intimidades de la real familia, sus aficiones económicas y sus esperanzas para el futuro. Y decide ayudarla secretamente. Pero la gran duquesa no tarda en descubrir la doble personalidad de su camarero y la pasión que en él alienta. Y un día abandona el hotel y huye lejos. Pasado algún tiempo, volvemos a encontrar a la gran duquesa. Ya está totalmente arruinada y ha instalado un pequeño restaurant o fonda, hasta llega cierta vez el enamorado ex-camarero. Con el descubrimiento de la gran duquesa se realizan todos sus sueños y la real familia vuelve otra vez a ocupar el sitio que le corresponde en el mundo social.

Menjou en el rol del millonario camarero hace un trabajo fino, primoroso, insinuante. Florence Vidor crea en forma magistral el tipo de la gran duquesa, secundada eficazmente por un selecto cuadro artístico.

"LA PARISIENSE" SE REPETIRA HOY EN EL CARRERA

La preciosa película de los Artistas Unidos, "La parisiense", se repetirá hoy en el Carreras.

La heroína es una recién casada que ve con pena que su marido ya dejando el hogar para continuar su antigua vida de soltero. Ella, que recién sale de la luna de miel, está desesperada. En estas circunstancias llega de París su hermana artista, mujer muy conocedora de la psicología de los hombres. Ella le da unas lecciones de amor tan efectivas que el marido vuelve al hogar más enamorado que nunca.

"LADRON DE CORAZONES" SE EXHIBE HOY EN LOS TEATROS ESMERALDA Y BRASIL Y EN LA VERMOUTH DEL O'HIGGINS

"Ladrón de corazones", la hermosa vista Jewel Universal, ha continuado llevando numeroso público a los teatros de la empresa Aurelio Valenzuela y Cía. Hoy se dará en la vermouth y noche del Esmeralda y en la vermouth del O'Higgins.

El protagonista es un príncipe galante que tenía un repertorio especial de frases de amor para conquistar femeninos corazones. Pero su galante carrera tenía que concluir para casarse con una princesa. Razones de estado se lo exigían. Y esta imposición era tanto más lamentable cuando llegó en los precisos momentos en que el príncipe se había enamorado de verdad de una dama misteriosa que había conocido en una fiesta.

"TODO POR LA PATRIA" SE DARA HOY EN EL SETIEMBRE

Ha sido un simpático éxito el reestreno de "Todo por la patria", película chilena basada en episodios de la guerra del Pacífico.

"Todo por la patria", a pesar de los años transcurridos desde su edición, es una cinta superior a varias nacionales hasta ahora presentadas. Figuran en su elenco Pedro Sienna, Nicanor de la Sotta, Nemesio Martínez, Luis Romero y otros, bajo la dirección de Arturo Mario y con la gentil colaboración de María Padín.

La escena culminante de la cinta es el salto y toma del Morro de Arica. Para realizar esta escena la casa Hans Frey contó con la ayuda del Gobierno, que le facilitó 3.000 soldados, trajes y armas de la época.

"Todo por la patria" se dará hoy en vermouth y noche en el Setiembre.

LAS FUNCIONES DE HOY EN EL PROVIDENCIA

En la vermouth irá una gran película de arte de la Italo Chilena y además habrá obsequios de artículos a las damas.

En la noche se efectuará un concierto del tenor Santelices.

DIECIOCHO

Hoy presenta este teatro el hermoso film de arrebatadores atractivos, lleno de encantadoras frivolidades, con escenas suntuosas, alegres y sorpresivas que muestran la vida parisina, sus placenteras sugestiones, sus fiesta y amorío, "Así es casan en París".

AVENIDA

"Todo por la patria".— En sus funciones de hoy, esta sala presenta un estreno nacional titulado "Todo por la patria" y es un himno al heroísmo de los que defendieron a Chile en 1879. A la trama guerrera de este film histórico, se enlaza un tierno romance de amor, que pone conmovedoras notas en la obra.

MINERVA

"La llama del amor".—Mary Pickford reaparece en las funciones de hoy de esta sala, interpretando la hermosa comedia dramática titulada "La llama del amor", obra tierna y emocionante, que resuelve un conflicto pasional entre dos almas ante quienes puso el destino todas las amarguras, antes que vieran brillar la felicidad.

"LA PARISIENNE" EN EL INDEPENDENCIA Y FRANKLIN

Hoy estrenan estos teatros el delicioso y elegante vaudeville titulado "La Parisienne", en el cual la linda Constance Talmadge ha hecho su mejor creación. Esta película está dedicada especialmente a las esposas jóvenes y bellas prematuramente desengañadas de sus maridos. Constance aparece en compañía del galán Ronald Colman.

"TODO POR LA PATRIA" EN EL IMPERIAL

Hoy estrena este teatro la película patriótica titulada "Todo por la patria", romance de amor y heroísmo que ha sido uno de los más grandes éxitos de la cinematografía nacional. Pedro Sienna, Arturo Mario, Nicanor de la Sotta, componen el elenco de esta película.

PROXIMOS ESTRENOS

"Alma vienesa". — Un verdadero acontecimiento ha sido el estreno de este hermoso film en Alemania, que durante dos meses está ocupando el cartel de los mejores teatros. El Film Kurier de 16 de Setiembre último informa que hay en explotación sesenta y siete copias de esta cinta en Europa.

La manufactura de esta obra es sobresaliente; la fotografía nítida con efectos de luces hasta ahora no logrados en ninguna producción, honra los talleres de la Casa Zelnik. La presentación escénica es de primer orden, lujosísima y los detalles cuidados hasta la exageración.

El trabajo de Lya Mara y Harry Liedtke es admirable, y no hacen sino confirmar la buena impresión que causó en el público su anterior presentación en "La hija del guarda bosque".

El teatro Principal exhibirá el Domingo 31 esta obra.

MARTES 26

SETIEMBRE - CARRERA

ESMERALDA - BRASIL

SENSACIONAL ESTRENO NACIONAL

LA ULTIMA TRASNOCHADA

Por PEDRO SIENNA :-: Programa ANDES FILM

"LA ULTIMA TRASNOCHADA" SE ESTRENA EL PROXIMO MARTES

La última producción de Pedro Sienna difiere esencialmente de las producciones anteriores de este fecundo actor y director nacional.

En efecto, esta película entra a un campo nuevo de la cinematografía chilena, al campo de las aventuras con ribetes sensacionales.

Para darle a esta película toda la naturalidad que se requiere dentro de un argumento lleno de movimiento como es el de Frontaura, autor ya fogueado en lides teatrales, se han hecho interiores llenos de gusto y arte así como los exteriores se han filmado en hermosas campiñas de los alrededores de esta capital.

El trabajo artístico de los actores es de todo punto de vista encomiable sobresaliendo en él el gran actor de carácter Cereser y dentro del elemento femenino la simpática chiquilla Adriana Morel y nuestra antigua conocida Dolores Anziani.

"La última trasnochada" se estrenará el próximo Martes en los teatros Setiembre, Carrera, Brasil y O'Higgins.

MAÑANA ESTRENA EL VICTORIA "LA COLINA ENCANTADA" EN LA QUE ACTUAN JACK HOLT Y FLORENCE VIDOR

La Paramount toca con mucho acierto la nota de aventura sensacionalista y de la intriga apasionante y novelera. Modelo de esta clase de films es "La colina encantada" que mañana se estrena en el teatro Victoria y que tiene de intérpretes principales a Florence Vidor, Mary Briand y Jack Holt.

Desde que se insinúa la acción el interés se manifiesta a la curiosidad del público. La trama, valorizada por la elección inteligente de sitios apropiados al asunto y por la calidad de los actores y actrices que intervienen en ella, está llena de vida, de novedad. Los incidentes se suceden de una manera lógica y rápida y el amor toma parte en el conjunto, haciendo más atrayente la intriga, más sugestivo el asunto y más hermosa novela que palpita en esta obra de especiales y señalados méritos.

¡Qué bien peinado queda uno con Danderina!

Danderina. A base de ácido salicílico.

R-r-r-r-r ¿Laringitis?

Pruebe el Aceite Wizard, La Maravilla del Siglo.

Cuando sienta la garganta inflamada, y que le produce dolor al pasar los alimentos cuando Ud. tosa y sienta como si se le despedazara la garganta, no tiene más que frotarse

la garganta y el cuello con un poco de Aceite Wizard, o hacer gárgaras con Aceite Wizard en un poco de agua, y se maravillará de rápido alivio que le proporciona. El Aceite Wizard penetra a los tejidos, y destruye con rapidez el dolor y la congestión. Úselo para el Reumatismo, Lumbago, Dolor muscular articular y Neuralgia, Dolor de Oído Jaquecas Resfriados, Heridas, Contusiones y Quemaduras. Nada hay como el Aceite Wizard Es el mejor remedio casero que se conoce Téngalo siempre a mano, para un caso de accidente o lesión.

Las Píldoras Wizard producen magníficos resultados en los casos de Constipación crónica, Malas digestiones, Agruras y demás enfermedades del aparato digestivo.

Fabricantes: Hamlin's Wizard Oil Co Chicago, E. U. A. De venta en todas la Farmacias y Droguerías.

Unicos Representantes: Daube y Cía Valparaíso, Santiago, y Concepción.

Base: Aceite de sasafrás alcanforado y trementina.

T. PROVIDENCIA

MANUEL MONTT Nos 41-60

CARROS Y GONDOLAS 11, 27, 34

- HOY -

ESPECIAL A LAS 6.30

Estreno de la linda comedia dramática de lujo:

Reputación de Mujer

POR LA BELLA ACTRIZ

MAY MAC AVOY

NOCHE A LAS 9.30

Platea numerada en venta desde las 10 de la mañana

UNICO GRAN RECITAL DE CANTO DEL TENOR CHILENO

Carlos Santelices Lantaño

PROGRAMA:

1. Schüman.—A ma fiancé.
2. Fauré.—Apres un rêve.
3. Broggi—Visión Veneziana.
4. Soro.—Canto a la Luna.
5. Puccini.—Tosca. E luceàn le stelle...
6. Massenet.—Manon. Il sogno.
7. Puccini.—Manon Lescaut. Donna non vidi mai.
8. Bizet.—Carmen. Il fior.
9. Meyerber.—Africana. Oh, Paradiso!
10. Pérez Freire.—El Caballo Alazán.
11. Giordano.—Andrea Chenier. Improvviso. Un dí all'azzurro spazio.
12. Donizzetti.—Don Pascuale. Gran Dúo. Señorita RAQUEL VILLELA y señor CARLOS SANTELICES.

Acompañará al piano el maestro compositor don

JAVIER RENGIFO

ORIENTE - Richard Talmagde "La Elocuencia de los Puños"

ALHAMBRA CINEMA STAR — CHILEAN CINEMA CORP. — **HOY** ESPECIAL Y NOCHE

HONRARAS A TU ESPOSA

INTENSO DRAMA SOCIAL

HOY 6.30 - 9.40.— LOCALIDADES EN VENTA DESDE LAS 10 A. M.— PELICULA APTA SOLO PARA MAYORES DE 15 AÑOS

VICTORIA

GRANDIOSO ESTRENO PARAMOUNT DE LUJO ILUSTRADO, CON SELECTO PROGRAMA MUSICAL **HOY**

La historia de una aristocrática dama rusa arruinada con el advenimiento de los Soviets.

Adolfo Menjou y Florence Vidor

EN LA ESPIRITUAL Y SUGESTIVA COMEDIA PARAMOUNT DE AMBIENTES REFINADOS

La vida de los marqueses, condes y duques exilados en París, la ciudad del placer.

La Gran Duquesa y el Camarero

T. FRANKLIN e Independencia **HOY LA PARISIENSE** POR LA ESPIRITUAL Y ELEGANTE ACTRIZ **Constance Talmadge**

TEATRO IRIS CASTRO 130 Telf. Inglés 3766 **HOY** TARDE y NOCHE **LA NOVIA DE ACERO** || Mañana: "La hija del guarda bosque"

LA TERRA ACORDO POR FIN AYER PRESENTAR PRONTO "VARIETE", LA GRAN PELICULA DE EMIL JANNINGS Y LYA DE PUTTI.—UNA OBRA QUE HA REVOLUCIONADO EL CINE MODERNO

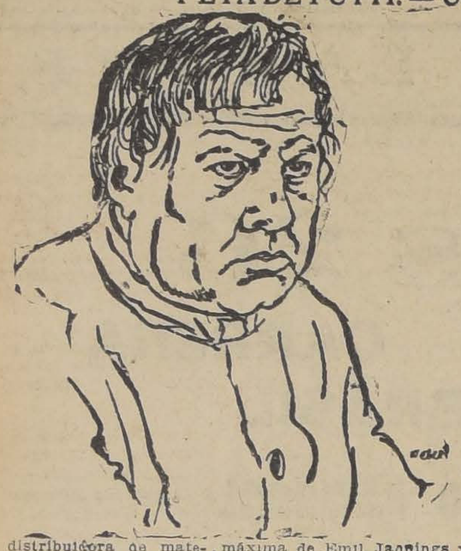

La Terra, distribuidora de material Ufa, acordó por fin ayer, no esperar más y lanzar de una vez su gran producción "Varieté", la obra máxima de Emil Jannings y Lya de Putti y la obra máxima también del cine moderno.

Con "Varieté" no es posible emplear la técnica habitual de la propaganda; es una obra que no puede ser sometida a la reclame vulgar de la ponderación y de los adjetivos rimbombantes. Sería profanarla. Sería como aplicar a la Divina Comedia o a cualquiera otra obra inmortal de las letras, la terminología corriente con que se alaba cualquiera producción de la pantalla.

Por esto el lector que siga con atención la propaganda de esta obra deberá asignarle a cada palabra su contenido exacto, con la seguridad de que vamos expresando escuetamente la verdad. Procuraremos entonces decir las cosas directamente y sin rodeos.

"Varieté" es una obra revolucionaria dentro del cine, revolucionaria por su presentación y hasta por su asunto mismo. Jamás se presentó en la pantalla un drama más sobrio, más escueto, más simple y al mismo tiempo de mayor fuerza y mayor dinamismo.

Es algo más que una película, es un pedazo de vida en acción. No hay en toda la obra un centímetro de celuloide perdido.

Es una obra que produce perplegidad y asombro por su perfección y que sacude lo más profundo del espíritu por su trama.

Es la obra perfecta, pero de una perfección llena de fuerzas sugestiva, de inmensos resplandores pasionales.

La interpretación no tiene igual; basta citar dos nombres gigantescos: Emil Jannings y Lya de Putti. Sin estos dos actores esta obra recia, dolorosa, inmensa, no habría podido realizarse en la pantalla.

Esta es en sus líneas esenciales el valor cinematográfico de "Varieté". Vamos luego al detalle.

"Varieté" se va a presentar en pocos días más en el Victoria.

HOY 5½ P.M. Platea $ 15

TEATRO MUNICIPAL

HOY VIERNES, A LAS 5.30 P. M.

32.a FUNCION DE ABONO

UNICA FUNCION VESPERTINA DE

La Fanciulla del West

ópera en tres actos de Puccini. Dirección: Mtro. FEDERICO DEL CUPOLO.

Iva Pacetti, Giovanni, Chiaia, Carlo Tagliabue

Mañana en la noche: 33.a de abono: "RIGOLETTO".

Domingo: 9.a Matinée de abono.

Próxima semana: Despedida de la Cía. Lírica

"EL FARO DE ASIA", LA EPOPEYA HEROICO-RELIGIOSA DE LA MITOLOGIA HINDU SE ESTRENARA EL LUNES 25 EN EL SPLENDID

humano para que no supiera nada del sufrimiento y de la muerte hasta el momento en que después de haber

El próximo Lunes, en la sala del Splendid le cabrá a la casa Max Glucksmann la satisfacción de añadir un escalón más a la tradición artística y el acervo cultural de nuestro país mediante el estreno de una curiosísima producción que es la sensación del mundo cinematográfico de hoy y cuya exhibición maravilló a todos los públicos de Europa y los Estados Unidos.

Se trata de la primera manifestación cinematográfica auténtica que nos llega del legendario Extremo Oriente, obra autóctona de puro arte hindú, realizada por la gran manufactura asiática radicada en Benarés "Emelka-Film" y cuya distribución en Sur América le ha correspondido a la casa Max Glucksmann, la que presentará la película simultáneamente en Argentina, Uruguay, Paraguay y Chile, en los momentos mismos en que esta originalísima y sorprendente obra de arte puro triunfa en los cines de Roma, París, Londres y Berlín.

"El faro de Asia", obra maestra de la naciente cinematografía indostana, ha significado una verdadera revolución en el proceso técnico e interpretativo del mundo Occidental.

Los hindúes, conscientes de sus milenios de civilización y de historia, sabedores de su pasado y de su influencia en la cultura universal, se han inspirado en su religión y en sus libros heroicos y sagrados para producir esta monumental epopeya que relata nada menos que la vida humana del Buddha en cuanto a hombre como los demás y llamado que fué el Príncipe Gautama, hijo del poderoso Suddodhata, rey de los reyes, que había nacido bajo un horóscopo trágico para la monarquía y al cual desde niño le fué evitado todo espectáculo del dolor cumplido sus deberes de esposo, hijo y de príncipe de sangre imperial, se recogió en sí mismo y para siempre, abandonando el mísero mundo de los mortales para retirarse a las montañas donde debía dictar la ley sagrada a millones de hombres de buena voluntad.

Indostanos de elevada clase, nobles y príncipes, rajahs y maharajahs, se sintieron honrados al presentar ante el objetivo, en la epopeya religiosa de hoy, con los trajes y las costumbres de hace un millar de siglos, la vida terrestre y humana del divino profeta y revivir una de las leyendas más maravillosas que se han creado.

Himansu Rai, en el rol del príncipe Gautama; Seeta Devi, en el papel de la dulce princesa Gopa; Sarada Ukil, en el rol del rey de los reyes Suddodhana; y Dave Profumo en el papel sombrío del príncipe Devaddhata, interpretan esta obra.

LOS MEJORES ESPECTACULOS SON LOS DE AURELIO VALENZUELA B. Y CIA.

MARTES "LA ULTIMA TRASNOCHADA" PRODUCCION CHILENA DE PEDRO SIENNA

Esmeralda - Brasil
O'Higgins, en vermouth:
HOY
LADRON DE CORAZONES
POR NORMAN KERRY
Y
GRETA NISSEN
La novela de un príncipe galante que mentía amor gentilmente

SETIEMBRE
HOY
PLATEA: $ 2.10
Todo por la Patria
LA VIBRANTE PELICULA CHILENA BASADA EN EPISODIOS DE LA GUERRA DEL PACIFICO

CARRERA
HOY
EXITO COMPLETO
La Parisiense
POR
CONSTANCE TALMADGE
PRODUCCION DE LOS ARTISTAS UNIDOS

MIERCOLES CARRERA: YVONNE & BILL ESPECTACULO DISTINGUIDO

LA PRENSA EXTRANJERA ANTE "EL PIRATA NEGRO", LA OBRA MAESTRA DE DOUGLAS FAIRBANKS

Entre el público aficionado al cine hay marcado interés por el próximo estreno de "El Pirata Negro", la obra maestra de Douglas Fairbanks. Este interés se justifica ampliamente por las referencias que hemos venido dando acerca de sus méritos.

Ahora, como dato elocuente, nos limitaremos a reproducir algunos juicios de los principales diarios norteamericanos.

"The New York Times" ha dicho: "Douglas, el más popular de los héroes del cine, después de estar ausente de nuestros escenarios cerca de un año, reaparece ahora con su obra maestra: "El Pirata Negro". Pacientes y tenaces esfuerzos ha costado a Douglas la filmación de esta obra magistral en que ha puesto todo su talento de artista, todos sus conocimientos de director y técnico y todo su entusiasmo. Ha querido Douglas dar una sorpresa al público y ha presentado una obra totalmente en colores, mediante el uso del procedimiento por él patentado bajo el nombre de "technicolor". El efecto es prodigioso. La fotografía adquiere un relieve excepcional que sorprende. Douglas ha triunfado una vez más".

"The Sun", dice: "Ha de ser grato para Douglas Fairbanks el éxito estupendo que alcanzó anoche su magnífica producción "El Pirata Negro". Las aclamaciones del público, los llenos desbordante y el interés que se advierte por ver la obra son el premio a la labor concienzuda, honrada y llena de entusiasmo de Douglas. El quiere servir al público y seguir siendo su ídolo. Lo consigue ampliamente con esta realización deslumbradora, plena de gracia, emoción y colorido".

LAS DOS PELICULAS PARAMOUNT MAS HERMOSAS DEL MES

ORQUIDEA DE LUZ Y AMOR
POR DOLORES COSTELLO
Mañana CARRERA. Domingo ESMERALDA SETIEMBRE

La Gran Duque a y el Camarero
POR ADOLFO MENJOU Y FLORENCIA VIDOR
MAÑANA SETIEMBRE Y BRASIL DOMINGO: CARRERA

EL SPLENDID ESTRENARA PASADO MAÑANA LA CREACION DE MILTON SILLS Y VIOLA DANA "MIO FUISTE Y MIO SERAS"

En sus funciones de moda del Domingo esta sala presentará una nueva producción extra de la First National Attraction, "Mío fuiste, mío serás", notabilísima producción a la vez tierna y delicada, fuerte y tierna, honda y sentimental; una obra que se ha hecho con todo cuanto tiene el corazón humano de abnegado y generoso y que es un hondo conflicto de almas elevadas y corazones superiores, de aquellos seres ricos en bondad y en grandeza de corazón que sólo muy de tarde en tarde produce la vida.

Es la novela de una mujer que tenía un corazón inmenso y en el cual prendió el amor su avasalladora llama cuando le cupo asistir como enfermera a un pobre soldado inválido que era todo un hombre y todo un corazón. Los médicos decretaron una ceguera eterna y ella se fingió inválida también para lograr que el pobre enfermo se casara con ella y poder así asistirlo y amarlo toda la vida. Pasaron siete largos años y un buen día la ciencia le anunció al hombre que podría recobrar la vista. El tenía sus padres y una novia que lo esperaban en Suramérica. Cuando ella lo supo no quiso ser un obstáculo ni ser un peso en la vida del hombre amado y con la más heroica de las abnegaciones se alejó de su lado para así volver a reconquistarlo con almas iguales y hacer que el hombre que había sido de ella volviera a serlo y esta vez para siempre.

ADOLPHE MENJOU Y LEATRICE JOY INTERPRETAN "¿ES UN ERROR EL MATRIMONIO?"

Otra de las grandes producciones dirigida por Thos. H. Ince y cuya exclusividad pertenece a la Chilean Cinema Corp. es la titulada "¿Es un error el matrimonio?", que será estrenada en breve por la Sala Imperio. Esta película ha obtenido en los Estados Unidos un suceso de gran resonancia, siendo calificada a la altura de "Los esclavos del mar", película esta última que por su valiente realismo y genial interpretación fué calificada por la crítica más exigente como "el mejor drama americano".

"¿Es un error el matrimonio" ha sido para Ince uno de sus triunfos más resonantes, una de las obras que más contribuyeron a elevar su nombre. Pocas veces se ha tocado el tema matrimonial en una forma más original y valiente que en esta cinta. En primer lugar, lo que más llamará la atención es que se ha salido por completo del ambiente hogareño de la familia para plantear el problema frente a la inmensidad del mar y en medio de la naturaleza paradisíaca de una isla del Sur.

En el extraordinario elenco de esta obra se destacan tres figuras de primera talla: Adolphe Menjou, el galán supremo, el elegante y fino vividor a quien el cine debe creaciones estupendas de ironía y esprit; Leatrice Joy, la bella y seductora actriz, favorita de nuestro público, y el famoso trágico Percy Marmont.

Día a día cunde el entusiasmo de nuestra juventud por el concurso Fox Film de belleza fotogénica

Cientos de inscripciones han llegado para este notable certamen de belleza, por el cual la Fox seleccionará una pareja de artistas chilenos, a la cual llevará a trabajar a los Estudios Fox, en Hollywood. Señoritas de nuestra sociedad, conocidas bellezas, aficionados al arte, muchachos conocidos, estrellas de nuestra incipiente pantalla nacional se han inscrito, con la esperanza de ser favorecidos por el fallo del jurado de New York.

El cupón de inscripción debe presentarse con un retrato, y de las bases ya publicadas en "La Nación" y "Los Tiempos", extractamos los siguientes requisitos: Para mujeres: Blanca, (sin excluir a las morenas), de sangre latina, 16 a 23 años de edad; estatura de 1.50 a 1.70; peso, de 45 a 55 kilos; ojos que fotografíen oscuro. Para hombres: Blanco, sangre latina, edad máxima 26 años; estatura no mayor de 1.75, complexión robusta y fisonomía alegre; ojos que fotografíen oscuro. Sin poseer todos estos requisitos esenciales, es inútil presentarse. Se han recibido inscripciones de hombres de 1.60 de altura y de señoras de más de cuarenta años.

LA EMPRESA MAX GLUCKSMANN ADQUIRIO PARA SUR AMERICA LA EXCLUSIDAD DE LA PRIMERA SERIAL QUE INTERPRETA EL VENCEDOR DE DEMPSEY, GENE TUNNEY

Una noticia verdaderamente sensacional para los aficionados al cinematógrafo y todos los amantes del atletismo y del box será la próxima aparición del campeón del mundo de box, Gene Tunney, el vencedor de Jack Dempsey, como protagonista de una gran película en episodios.

La Casa Max Glucksmann acaba de recibir un cable de su apoderado en Nueva York informándole que ha adquirido y despachado ya para Sur América "The fighting marine" ("El marino boxeador"), película en episodios editada por la gran Casa Pathé, con Gene Tunney como protagonista.

Los aficionados que quieran tener una idea exacta de las condiciones del nuevo campeón de todos los pesos, los que quieran conocer a fondo su estilo de pelea, su juego en el ring y todos los detalles de su personalidad pugilística, tendrán aquí la ocasión de verlo actuar mucho mejor y más de cerca que en cualquier otro documento aislado.

Genne Tunney aparece en esta cinta en los variados aspectos de oficial de marina, deportista destacado, soldado de la gran guerra y, principalmente, campeón científico de box.

Concurso Fox Film de Belleza Fotogénica

FOX FILM CORP., CALLE NEW YORK 11- STGO.

CUPON DE INSCRIPCION

Nombre.....

DIRECCION.....

Edad..... Estado Civil.....

Estatura..... Peso.....

Color y corte del cabello.....

Color de los ojos.....

Yo..... por medio de la presente, me inscribo en el gran CONCURSO FOX FILMS DE BELLEZA FOTOGENICA y declaro que los informes que indico son ciertos y verdaderos.

Concuerdo, además, en sujetarme a todas las bases del Concurso y desistir de cualquier derecho que me cupiese en la reproducción de mi fotografía para fines de publicidad o propaganda.

Firma.....

ESTE CUPON DEBE ENVIARSE CON UN RETRATO.

Avenida-Hoy 6.20 Y 9.30 **TODO POR LA PATRIA** o "EL JIRON DE LA BANDERA"

MINERVA - HOY - 6.30 9.30 **LA LLAMA DEL AMOR** Por MARY PICKFORD

ESTE ES EL MOMENTO

en que usted debe tener presente que un SOMBRERO DE PAJA MARCA "THE ROSENBLITT HAT" es el que le conviene, porque reune todas las cualidades que usted desee, que lo hacen ser el ideal de toda persona de buen gusto.

LO ENCUENTRA A PRECIOS MODICOS EN LA

FABRICA NACIONAL DE GORRAS Y SOMBREROS, DELICIAS 2636, Frente a Libertad

SUCURSALES SOMBRERERIAS ROSENBLITT:

PUENTE 616 Casi esquina Santo Domingo — DELICIAS 2818 Entre Bascuñán y San Alfonso — SAN DIEGO 1140 Pasado Avenida Matta — SAN DIEGO 2007 Al llegar a Franklin

NAHUM ROSENBLITT.

INFORMACIONES CABLEGRAFICAS DEL EXTERIOR

DE NUESTROS CORRESPONSALES ESPECIALES, VIA EASTERN Y ALL AMERICA CABLES INC. DE "THE UNITED PRESS". — LOS ORIGINALES DE TODOS LOS CABLEGRAMAS QUE SE INSERTAN EN ESTA SECCION, ESTAN A DISPOSICION DEL PUBLICO EN ESTA IMPRENTA

NOTICIAS BREVES DEL CABLE

BUENOS AIRES, 21.—**No se aumentará los sueldos a los empleados públicos**, según el acuerdo de la Comisión de Presupuestos y Hacienda de la Cámara de Diputados. Acordó también mantener la Legación Argentina ante la Santa Sede, que había sido suprimida en el presupuesto de este año.—(U. P.)

BUENOS AIRES, 21—**Un gran incendio en Comodoro Rivadavia** redujo a escombros gran parte de la ciudad, distante a 4 kilómetros de los yacimientos petrolíferos. El fuego se inició anoche a las 11, habiendo seguido hasta la madrugada. Como resultado de este incendio se han reducido a cenizas muchas casas de comercio particulares.—(U. P.)

BUENOS AIRES, 21.—**Shiga Tsuma Firuya, nuevo Ministro** japonés llegó a esta capital, a bordo del "Montevideo Maru", nuevo vapor japonés que hará el servicio de Japón al Río de la Plata.—(U. P.

BUENOS AIRES, 21.—**El ex-canciller alemán, Dr. Hans Luther** llegará a ésta el 27 de Octubre. Se le preparan varias manifestaciones oficiales y particulares.—(U. P.)

BUENOS AIRES, 21.—**La Cía. Camila Quiroga parte a Chile** por la combinación de esta mañana.—(U. P.)

LA PAZ, 21.—**El Ejecutivo vetó una ley** sancionada últimamente por el Congreso y que prorrogaba hasta 1930 las instalaciones domiciliarias sanitarias.—(U. P.)

LIMA, 21.—**Sólo para barcos peruanos** estará, en lo sucesivo, reservado el comercio de cabojeta, según lo estipula un proyecto de ley aprobado por el Congreso.—(U. P.)

RIO JANEIRO, 21.—**Hoy se inauguró en Porto Alegre** el Congreso Médico Nacional, en que toman parte los más notables médicos del país, entre los cuales los profesores Miguel Couto, Rocha Vaz, Fernando de Malgalhaes y otros, y que se ocupará preferentemente del problema de la lepra.—(Especial).

RIO JANEIRO, 21.—**El convenio fronterizo brasileño-uruguayo**, fué sancionado por el Presidente de la República, Dr. Arturo Bernardes.—(Especial).

RIO DE JANEIRO, 21.—**El mayor peruano señor Manuel Zárate Cortés falleció** en la región de Alto Jarúa, miembro de la Comisión de Límites entre Brasil y Perú.—(U. P.)

RIO JANEIRO, 21.—**Las colectividades argentinas, chilena,** uruguaya y otras se han adherido al festival que se efectuará en el Teatro Juan Cayetano esta noche, organizado por la colectividad paraguaya a beneficio de las familias de las víctimas del ciclón en la Villa Encarnación (Paraguay).—(Especial).

RIO DE JANEIRO, 21.—**El posible nombramiento de Beda Cardinall** como Nuncio de la Santa Sede en el Brasil es comentado por la prensa, manifestándose que no es persona grata en vista de la actuación que le cupo desarrollar en la Argentina en otras ocasiones.—(U. P.)

SAN JOSE DE COSTA RICA, 21.—**Se ha hecho un espléndido recibimiento al enviado de 'La Prensa" de Buenos Aires, señor Soto** Hall.—(U. P.)

Aún no se ha decidido la suerte de Shanghai

El Gobierno de Cantón se trasladó a Wu-Chang.— Las fuerzas de Sun-Chuan-Fang, invadieron la provincia de Che-Kiang

BERLIN 21. — Von Salzmann, corresponsal de la "Mossische Zeitungsrich", informa desde Pekín sobre los "descubrimientos de Cantón", según los cuales Sun-Yat-Sen habría celebrado conferencias confidencialísimas con Mr. Jacob B. Schurman, después de las cuales el Ministro de los Estados Unidos en China, en dos ocasiones, la primera en 1923, y la segunda en 1925, habría solicitado del Departamento de Estado que hiciera algunos sondeos para darse cuenta si Inglaterra, Francia, Italia y Alemania estarían dispuestas a intervenir pacíficamente en China, por un período de cinco años.

Sun Yat Sen habría declarado: "Si las potencias, después de las recomendaciones del Gobierno de Washington, acceden a lo pedido, estoy dispuesto a lanzar una proclama invitándolas a intervenir y dedicaré toda mi vida a la reconciliación".

Sun Yat Sen habría sometido sus proyectos, en detalle, a Mr. Schurman, pero, como viera que sus intenciones no encontraban eco, desilusionado, se deslizó automáticamente hacia Moscu. — (U. P.)

SHANGHAI, 21.— A pesar de que el gobernador de Che-Kiang, que se sublevó contra Sun-Cuan-Fang fracasó al parecer en su tentativa hacia Shanghai, en la actualidad resiste la acometida de las fuerzas de Sun-Chuan-Fan, a treinta millas al Sur.

Se dice que la batalla se pronuncia en favor de Sun, pero no se conoce el monto de las bajas por ambas partes.

Shanghai aparece fuera de la zona de acción pero la posibilidad de un avance de Chang-Chung-Chang hacia la ciudad provocaría una lucha entre las tropas cantonesas y las del Norte por la posesión de ella.

Quince buques de guerra extranjeros, entre los que figuran doce americanos, se encuentran en el puerto.—(U. P.)

WASHINGTON, 21.—Según informaciones del Departamento de Estado, la Comisión de Relaciones Exteriores de los cantoneses, notificó al cónsul de los Estados Unidos en Hankow que el Gobierno cantonés había resuelto cambiar la capital desde Cantón a Wuchang.—(U. P.)

LONDRES, 21. — El corresponsal de "The Daily Mail" en Shanghai comunica que las tropas de Sun Chuan Fang invadieron la provincia de Che-kiang, desde Sung-Kaing, derrotando a los chekianitas que trataron de cerrarles el paso.

Cinco mil soldados, pertenecientes a las tropas de Sun Chuan Fang avanzan hacia la base de Sia-Cháo.

Comunican de Hang-Chow que dos buques de guerra pertenecientes a las fuerzas de Sun Chuan Fang y procedentes de Nanking desemoarcaron dos regimientos en Ning-Po mientras que dos regimientos de la provincia de Fu-Kien, bajo la dirección de un aliado de Sun Chuan Fang cruzaron la frontera de Che-kiang con la intención de cortar la retirada al gobernador rebelde.—(U. P.)

NOTICIAS BREVES DEL CABLE

SAN JUAN, 21. (NICARAGUA).—**Se cree fracasarán las conferencias de paz** de Corinto, pues ha habido 26 muertos, en Homoto, después de dos horas de combate.—(U. P.)

GUATEMALA, 21.—**Extractos del último libro de Wallace Thompson** sobre el problema de Nicaragua fueron enviados cablegráficamente a ésta por la United Press y se publicaron en los órganos locales de prensa a grandes títulos en la primera página.—(U. P.)

WASHINGTON,—**Diplomáticos latino-americanos se dirigirán esta noche a Filadelfia** a fin de asistir a la celebración del Día Panamericano que se efectuará mañana en la exposición conmemorativa de la Independencia de los Estados Unidos.—(U. P.)

DETROIT, 21—**Una carga de automóviles avaluada en 1.000.000** de dólares será llevada por el vapor "Gauthier" que parte mañana Viernes en viaje directo a Sur América por el Río San Lorenzo. El cargamento consiste en 539 unidades embaladas separadamente y destinadas a Santo, Montevideo y Buenos Aires. El objeto de este viaje es demostrar "que Detroit es el puerto lógico para los viajes directos por vía fluvial y marítima a Sur América".—(U. P.)

FILADELFIA, 21.—**Un edificio argentino en los terrenos de la Exposición** conmemorativa de la Independencia, fué entregado por los ingenieros a la Comisión Argentina encabezada por Tristán Achaval Rodríguez. La instalación comprenderá exhibiciones de arte e industria argentinas que alcanzan un valor de 1.000,000 de dólares.—(U. P.)

MEXICO, 21.—**El diario "El Imparcial" suspendió su publicación** esta tarde sin saberse cuándo reanudará sus actividades.

"El Imparcial" tenía reconocidas simpatías para los católicos.—(U. P.)

NEW LONDON, CONNECTICUTT, 21.—**Los dos submarinos peruanos** han salido con rumbo al Callao. Se detendrán en Nueva York a fin de proveerse de municiones.—(U. P.)

BARABASTRO, 21.—**Ha fallecido el obispo de Barabastro**, monseñor Emilio Jiménez.—(U. P.)

PARIS, 21.—**El informe semanal del Banco de Francia** demuestra una reducción de 150.000,000 de francos en los avances del Banco al Estado y una reducción de cerca de 450.000,000 de francos en el papel moneda circulante; las compras de oro y plata por el Banco alcanzan a un total de 859.115,000 de francos.—(U. P.)

ROMA, 21.—**Italia nombrará en breve un agregado financiero en París** y como consecuencia, Francia adoptará una medida semejante en Roma.—(U. P.)

NAPOLES, 21.—**Uno de los sillones de honor de la Sociedad de Construcciones Aeronáuticas** fué conferido ayer oficialmente al comandante Nobile. Sg. Fedele representó al Gobierno en este acto.—(U. P.)

LONDRES, 21.—**Se inauguró la exposición anual británica de automóviles**, en la que ha quedado demostrado que continúa la tendencia en favor de los motores de reducida cilindrada.—(U. P.)

LONDRES, 21.—**Un aeroplano de pasajeros tuvo que amarizar** en el Canal de la Mancha por desperfectos en el motor. Un remolcador salvó a los diez pasajeros que viajaban en el avión y los llevó a Folkestone.—(U. P.)

GRAN BRETAÑA

SE ESTARIA NEGOCIANDO UN TRATADO TURCO-BRITANICO

BERLIN, 21.—El corresponsal del Telegraph Union, sin confirmarlo, anuncia que las negociaciones turco-británicas, secretas, que se efectúan en Angaro, tienen por objeto tentar la redacción de un tratado en el cual Gran Bretaña accede a la expansión turca en el Cáucaso, a la hegemonía turca en el Mar Negro y apoya un empréstito turco en Londres.

Se expresa que Turquía accedería a entrar a la Liga de las Naciones siempre que se le diera un asiento en el Consejo. Además se dice que Turquía prometió cesar en sus relaciones amistosas con el Gobierno de Moscou.

Los diplomáticos ponen en duda la veracidad de la historia.—(U. P.)

MEXICO

LA CAMARA DE DIPUTADOS APRUEBA UNA REFORMA CONSTITUCIONAL

CIUDAD DE MEXICO, 21. — La Cámara de Diputados, a media noche y después de un acalorado debate, aprobó por 199 votos contra 7, el proyecto d reforma de los artículos 82 y 83 de la Constitución, en forma que permita la reelección del Presidente de la República, si bien limitando la reelección a dos períodos, de suerte que el señor Obregón podrá ser reelegido en 1928 y el general Calles en 1932, siendo éste el propósito reconocido de muchos de los auspiciadores del proyecto.

Se dice que el proyecto tiene asegurada su aprobación en el Senado. Después tendrá que ser sometido a las legislaturas de los diferentes Estados, para su ratificación. — (U. P.).

¿SE PRONUNCIARA EL GOBIERNO DE EE. UU. SOBRE EL MANIFIESTO INDUSTRIAL?

La prensa norteamericana insiste en comentarlo y los partidos políticos en utilizarlo en su campaña electoral, a pesar de que el documento sólo se refiere a Europa.

(Correspondencia cablegráfica de A. C. Mathis, exclusiva para "La Nación")

WASHINGTON, 21.—A pesar de que los diferentes signatarios del manifiesto que encarece la remoción de las barreras comerciales declaran que el documento se refiere solamente a Europa, la prensa de los Estados Unidos continúa atacando o defendiendo la política aduanera de los Estados Unidos.

Es obvio decir que los políticos han aprovechado la oportunidad para apoderarse del asunto, utilizándolo para fines de campaña electoral.

Con esto ha surgido una situación paradojal, en que los republicanos denuncian a los grandes financieros, cuya influencia se ha notado al través de la mayoría de los actos del Gobierno, mientras que, repentinamente, los demócratas, han manifestado su confianza ya en la autoridad de aquéllos que siempre habían atacado.

Aunque no se ha prestado oídos a las protestas de los financieros, es posible que la discusión sea zanjada por la acción del Gobierno. Varios portavoces del Gobierno han declarado ya que el manifiesto no se refiere a los Estados Unidos y se espera que el Secretario del Tesoro, Mr. Mellón, lanzará una declaración aprobando la acción de los financieros, en cuanto a Europa se refiere, si bien recalcando la diferencia de la situación económica de los Estados Unidos que imposibilita la aplicación de los mismos procedimientos en ambos territorios.

Semejante declaración acrecentaría considerablemente la importancia del manifiesto que, sin el apoyo del Gobierno de los Estados Unidos, sería considerado como un movimiento algo platónico que quizás causaría impresión, pero que difícilmente podría influir en los estadistas europeos para que cambiaran de política.

Por otra parte, la aprobación, aún en forma velada, de la Administración estadounidense daría tal peso al documento que los dirigentes de los puequeños Estados europeos no podrían continuar dando precedencia a sus políticas nacionalistas sobre las necesidades económicas.

Los diplomáticos europeos acreditados en Washington hacen notar que semejante declaración indicaría que los Estados Unidos ceden también ante las necesidades económicas internacionales al apoyar la idea de una Confederación económica de los Estados Unidos contra la cual se dice que existe cierta hostilidad en América, debido al temor de una competencia demasiado poderosa.

La principal objeción europea al manifiesto es, al parecer, el temor de que el "oro internacional" adquiera una influencia demasiado grande, mientras que los Estados Unidos no parecen temer tal cosa.

En las esferas administrativas se hacen resaltar los méritos de los financieros y otros que concibieron el plan Dawes el cual, si bien no ha podido solucionar todas las dificultades, ha contribuído seguramente a la pacificación de la Europa, ayudando en esa forma a su reconstrucción.

Como los conceptos económicos tienen gran influencia en las actividades políticas de Estados Unidos, se cree, al parecer, que no ocasionaría molestias el que Europa, en su sistema revisado, adoptara ciertos procedimientos americanos.—A. E. Mathis.

GRECIA

EXPULSADO POR NO ENSEÑAR ITALIANO EN LAS ESCUELAS GRIEGAS DE CALIMNOS

ATENAS 21.—Llegó a esta el Alcalde de Calimnos una de las islas Dodecanesas, presidente de las escuelas griegas de dichas islas.

Informó que las autoridades lo expulsaron por haberse negado a permitir la enseñanza obligatoria del italiano en las escuelas griegas. También arrestaron a los directores de otras escuelas griegas.

El Comité de las Islas Dodecanesas establecido en esta capital protestará ante la Liga de las Naciones y ante las Legaciones extranjeras. — (U. P.).

POLONIA

Se descubrió una conspiración contra el Gobierno

LEMBERG 21.—El Gobierno ha descubierto una conspiración contra él cuyo foco residía en el 48 Regimiento de Cazadores de Lemberg.

Se auncia que por espacio de semanas los opositores al Gobierno, especialmente los enemigos del mariscal Pilsudski efectuaban una enérgica propaganda que emanaba del comando del citado regimiento.

Los oficiales de instrucción asimilados al regimiento también están implicados. (U. P.)

LA PRENSA RUSA JUZGA EL MANIFIESTO LIBRECAMBISTA

Lo considera un ataque a su política de monopolio comercial.— El Comité Económico de la Liga, discutirá la cuestión del librecambio en Europa

LONDRES, 21. — Mr. Henry Bell, director del "Lloyd Bank", declaró al corresponsal de la "United Press" que, personalmente había provocado la emisión del manifiesto internacional de los banqueros.

Agregó que, a su juicio, el Comité económico de la Liga de las Naciones discutirá en Noviembre todo el problema del libre cambio en Europa, con el objeto de someterlo a la consideración de la Asamblea, en 1927.

ROMA, 21.—El señor Nicolás Pavoncelli, que figura entre los firmantes italianos del manifiesto de los banqueros sobre libre cambio, ha dicho que nunca firmó el documento.

Por su parte el diario "Giornale d'Italia" asegura que los italianos son completamente extraños a la redacción del documento. — (U. P.)

BERLIN, 21.—El Ministerio de Relaciones Exteriores está disgustado con la negativa que habría dado ayer la Conferencia de Embajadores de París al traslado, a manos de la Liga, del control del desarme alemán que está actualmente en poder de la Comisión interaliada.

De fuente autorizada se dice que se considera esta decisión como en contradicción con las promesas hechas a Alemania en Ginebra y se cree que puede afectar seriamente la iniciada reconciliación franco-alemana.—(U. P.)

MOSCU 21.—En el material de los diarios ocupa el sitio prominente el manifiesto de los banqueros europeos y americanos.

El diario "Economiceskaya Zhichn" dice editorialmente sobre el particular: "indudablemente las fuerzas hostiles a Rusia usarán del manifiestoco mo base de un nuevo chantage a Rusia. No hay necesidad de decir que los autores del manifiesto sin referirse abiertamente a él, han tenido como punto de mira también el monopolio de nuestro comercio exterior.

El diario "Isveztia" en el título de la información respectiva dice: "Transformando la Europa en una colonia del capital anglo americano". (U. P.)

Fume Westminster
TABACO TURCO
SIN BOQUILLA Y CON BOQUILLA ORO Y CORCHO

ALEMANIA ESTA DISGUSTADA POR EL INFORME DE LA COMISION DE CONTROI

La prensa estima que se está "viendo fantasmas".—¿Tienen carácter militar las sociedades deportivas?— El Ministerio de Relaciones lamenta la negativa de la Conferencia de Embajadores para transferir el control del desarme a la Liga.

BERLIN, 21. —Han provocado indignación en la prensa las discusiones de la Conferencia de Embajadores de París y, especialmente el informe de la comisión militar de control interaliada sosteniendo que las ligas deportivas alemanas constituyen organizaciones militares disfrazadas.

El diario "Zwoelfuhrblatt" publica al respecto un comentario titulado: "Viendo fantasmas". — (U. P.)

BERLIN 21.—Refiriéndose al informe de la Comisión Interaliada de Control Militar en Alemania en el sentdio de que las Ligas Deportivas del país desarrollaban actividades militares el diario "Zwoelfuhrblatt" constata la verdad de las declaraciones del diputado prusiano Oscar Maretsky en su discurso ante la Asociación Atlética Nacionalista diciendo que "la libertad requiere que siempre se esté preparado para la defensa" y que por ella participar en la defensa nacional es obligación de todo verdadero alemán."

Tales declaraciones dice el diario aludido aunque representen solamente el punto de vista de un puñado de extremistas robustecen los argumentos de la Comisión Interaliada atribuyendo a los atletas alemanes preparativos bélicos. — (U. P.).

ESPAÑA

HOY SESIONARA EN BARCELONA EL CONSEJO DE MINISTROS

MADRID, 21.— Despierta interés el Consejo de Ministros que se celebrará mañana en Barcelona, bajo la presidencia del Rey.

Los asuntos a tratarse en dicha reunión serían la construcción de avenidas en las exposiciones de Sevilla y Barcelona, la cuestión de Tánger, el Tratado con Cuba y el Congreso aeronáutico.—(U. P.)

EL REY Y PRIMO DE RIVERA VISITARON GRANOLLERS

BARCELONA, 21.— El Rey ha continuado sus excursiones a los pueblos de Cataluña.

Hoy en la tarde visitó la localidad de Granollers, en compañía de las infantas, del general Primo de Rivera, del Ministro de Instrucción, del séquito palatino y autoridades.

En esta localidad se le dispensó un entusiasta recibimiento. Además concurrieron los representantes de 31 pueblos. Antes de partir fué bendecida la bandera del tomaten actuando de madrina la Infanta Cristina.

El Rey y las Infantas han visitado los hospitales y también inauguraron la biblioteca popular que creó la diputación provincial. Todos los actos efectuados han tenido gran brillo.—(U. P.)

CON GRAN ENTUSIASMO CONTINUAN LAS FIESTAS EUCARISTICAS

MADRID, 21. — Informan de Toledo que a pesar de estar lloviendo continúan las fiestas eucarísticas.

Después de la ceremonia se inauguró la exposición eucarística en el palacio Arzobispal. En la exposición se pueden admirar grandes tesoros ante los cuales ha desfilado un inmenso gentío. Entre las joyas expuestas se destacan los cálices de Alfonso V, una patena visigoda y los corporales de Santa Teresa de Jesús.—(U. P.)

ARGENTINA

ACCIDENTE DE AVIACION

BUENOS AIRES, 21.— Hoy en la mañana ocurrió un accidente en el aeródromo militar de Palomar.

El teniente señor Héctor A. Bastiani, pilotaba un aparato "Avro", llevando como pasajero al subteniente Sr. Raúl S. Manni y, encontrándose el avión a gran altura, perdió el comando, precipitándose contra el suelo.

El teniente señor Bastiani quedó gravemente herido y el subteniente señor Manni sólo recibió ligeras heridas.—(U. P.)

INFORMACIONES COMERCIALES E INDUSTRIALES

CAMBIOS

NUEVA YORK, 21.—Hoy se fijaron los cambios siguientes con los países que se indican a continuación:

Inglaterra, 4.84 1|2 centavos oro por franco; Francia, 2.98 centavos oro por franco; Italia, 4.31 centavos oro por lira; Bélgica, 2.70 centavos oro por franco; Suiza, 19.28 centavos oro por franco; Alemania, 23.81 centavos oro por marco oro; España, 15.20 centavos oro por peseta; Yugoslavia, 1.77 centavos oro por dinar.—(U. P.)

NUEVA YORK, 21.— Cotizaciones de cambios:

Argentina, 40.87 centavos oro por peso oro; Chile, 12.18 centavos oro por peso; Japón, 48.62 centavos oro por yen; Perú, 3.56 dólares por libra peruana; Brasil, 13.15 centavos oro por milreis; Suecia, 26.72 centavos oro por corona; Noruega 24.84 centavos oro por corona; Dinamarca, 26.58 centavos oro por Corona; Austria, 14.125 centavos oro por corona; Portugal, 5.20 centavos oro por escudo.—(U. P.)

CHICAGO, 21.— Cotizaciones de granos. Precios por bushel, para entrega en las fechas que se indican:

Trigo, para Octubre, 142 3|4; para Diciembre 146 7|8. Maíz, para Octubre, 0.72 1|2; para Diciembre, 0.83 3|4. Avena 0.43 7|8; para Octubre y 0.47 7|8 para Diciembre.—(U. P.)

METALES

NUEVA YORK, 21.—Cotizaciones de metales: estaño, 69.125 centavos oro la libra. cobre, 14.125 centavos oro la libra. — (U. P.).

YACIMIENTOS DE FOSFATO EN MURCIA

MADRID 21. — Se han descubierto importantes yacimientos de fosfatos en Murcia.

A este respecto se recuerda que la importación de abonos químicos alcanza en España a 375.000,000 de pesetas al año.

Con este descubrimiento se vislumbra que España pueda bastarse a sí misma en cuanto a las necesidades de abonos para la agricultura. — (U. P.)

COMPAÑIA PETROLERA PERUANA

LIMA, 21. — Se ha anunciado en esta capital que la "Lobitos Oilfields Bristish Corporation, una de las compañías petroleras más prósperas de la América del Sur ha pedido su registro como compañía peruana.—(U. P.)

CUEROS

CHICAGO, 21.—Los cueros de frigoríficos se mantuvieron en las cotizaciones siguientes:

Novillos del país, 16 1|2; De Texas, 15 1|2; Marcados, 15 1|2; De vacas marcados, 13 1|2; Del interior, vaquillonas y novillos, 15; De vacas, pesados, 10 1|2; De vacas, 12; De terneros, 19 1|2; De becerros, 19 3|4.—(U. P.)

LONDRES, 21.—Los metales que se indican a continuación se cotizaron en la forma siguiente:

Cobre standard, al contado, la tonelada, £ 58.8.0; Estaño, standard, al contado, tonelada, 309.7.6; Zinc extranjero, 34.1.3; Plomo extranjero, 37.10.0; Plata en barras, pago contra entrega, 24 7|8; Tungsteno, 15.9; Mercurio, 15.7.6.—(U. P.)

CAUCHO

LONDRES, 21.—El caucho en bruto se cotizó a 1 chelín 8d 3|4 por lámina, tipo standard.—(U. P.)

ALGODON

LIVERPOOL, 21.—El algodón se cotizó hoy en la forma siguiente según las fechas de entrega indicadas a continuación:

6.64 peniques por libra para Octubre; 6.70 peniques por libra para Diciembre; 6.78 peniques por libra para Enero; 6.86 peniques por libra para Marzo; 6.95 peniques por libra para Mayo.

A los precios anteriores se hicieron transacciones por 7 mil fardos.—(U. P.)

NUEVA YORK, 21. — Cotizaciones de algodón, precio en centavos oro por libra, para entrega en las fechas que se indican:

Para Octubre, no se cotizó; para Diciembre, 12.27; para Enero, 12.37; para Marzo, 12.59; para Mayo, 12.81; para Junio, 13.02.—(U. P.).

AZUCAR

NUEVA YORK, 21.—El azúcar en bruto se cotizó a razón de 2.75 por la bolsa de cien libras, para entrega en Diciembre; 2.79 para entrega en Enero; y 2.76 en Marzo del año próximo.—(U. P.)

LINAZA

CHICAGO, 21.—La linaza se cotizó a razón de 2.19 1|4 para entrega en Octubre y 2.19 3|4 para Noviembre.—(U. P.)

CARNES

CHICAGO, 21.—La carne de vacuno se cotizó hoy en la forma siguiente:

De primera, de 16 a 19 centavos oro por libra; De segunda, de 13 a 15 centavos oro por libra.—(U. P.)

CHICAGO, 21.— La carne de cerdo se cotizó a 12.75 dólares las cien libras.—(U. P.)

CHICAGO, 21.—La carne de ternera se cotizó a 19 y 20 centavos oro por libra.—(U. P.)

NEGOCIACIONES PARA LA FUSION DE FIRMAS COMERCIALES

LONDRES, 21.— Se ha anunciado que se encuentran pendientes las negociaciones para fusionar las grandes firmas de "Brunner Mond" "Nobel Industries", British Dyestusffs Corporation" y "United Alkali Co."

Los directores de las mencionadas firmas han aceptado en principio la fusión y en la actualidad están tratando de los detalles de la negociación.— (U. P.)

ACTIVIDADES DEPORTIVAS MUNDIALES

EL CAMPEONATO DE FOOTBALL DE 1927 NO PODRA REALIZARSE EN BRASIL

RIO JANEIRO, 21.—El Directorio de la Confederación Brasileña de Deportes ha aprobado la decisión del presidente de la misma institución, Dr. Oscar Costa, por la que se telegrafía a la Confederación Suramericana de Football, haciéndole saber que su decisión de Abril de este año retirándose de esa Federación deportiva continental es irrevocable, lamentando en consecuencia no poder aceptar la designación de Río Janeiro para la sede del campeonato de 1927.

RIBEIRO DE BARROS SUSPENDIO HASTA HOY SU PARTIDA A LAS PALMAS

GIBRALTAR, 21.—En los momentos en que intentaba continuar su raid, el aviador brasileño De Barros comprobó la existencia de una pequeña falla en el motor.

En vista de ello suspendió hasta mañana su salida rumbo a Las Palmas.—(U. P.)

Exposición de Animales
Sábado 23 de Octubre, a las 4 P. M.
HABRA UN INTERESANTE CONCURSO
— TRASQUILANDO OVEJAS —
CON LA MAQUINARIA INGLESA
"LISTER"
MORRISON & Co.
IMPORTADORES

LA BASE NAVAL DE SINGAPORE Y LOS INTERESES BRITANICOS EN EL PACIFICO

Un artículo del famoso experto naval H. C. Bywater

(Correspondencia cablegráfica de Kerth Jones, exclusiva para "La Nación")

LONDRES 21.—Antes de que la conferencia Imperial concluya sus sesiones, se tiene el propósito de debatir a fondo la cuestión relativa a la continuación de la construcción de la base naval de Singapore.

Unida indisolublemente al problema anterior, está la cuestión de los intereses del Imperio Británico en el Pacífico, alrededor de la cual existe gran sentimiento en todo el Oriente.

La atención de los delegados a la conferencia, fué atraída hoy extra-oficialmente, por un artículo publicado en los diarios de hoy por H. C. Bywater, famoso experto naval, en que sugiere la idea de que los proyectos de Singapore sean modificados, en vista del enorme costo que demandarían las construcciones contempladas. Alega el articulista que sólo Australia y Nueva Zelanda apoyan sinceramente el proyecto en tanto que Sur-Africa se opone y el Canadá manifiesta poco entusiasmo.

A la vez que critica la construcción de la base de Singapore, Bywater se opone al aumento de los gastos navales, exceptuando en la costa del Pacífico, aunque tiene entendido, según dice en su artículo, que Australia probablemente apoyará tenazmente los proyectos de completar los trabajos en Singapore, lo que virtualmente duplicaría los gastos navales.—Keith Jones.

COMO FABRICANTES
Y con el prestigio conseguido ante nuestros clientes los precios y calidades de los SOMBREROS DE PAJA Y PAÑO para la temporada de Primavera y Verano no han podido tener competidor posible, INVITAMOS A USTED Y SERA EL BENEFICIADO
FABRICA NACIONAL DE GORRAS Y SOMBREROS, DELICIAS 2636, Frente a Libertad
SUCURSALES SOMBRERERIAS ROSENBLITT:
PUENTE 616 Casi esquina Santo Domingo
DELICIAS 2816 Entre Bascuñán y San Alfonso
SAN DIEGO 1140 Pasado Avenida Matta
SAN DIEGO 2007 Al llegar a Franklin
NAHUM ROSENBLITT.

YODOPEPTON
COMPOSICION YODODORAMICA ESTRICTAMENTE ASIMILABLE
ES EL REMEDIO ESPECIFICO CONTRA LA ARTERIO-ESCLEROSIS REUMATISMO GOTA ETC

INFORMACIONES CABLEGRAFICAS DEL EXTERIOR

ALL AMERICA CABLES INC. DE "THE UNITED PRESS". — LOS O ALL AMERICA CABLES INC. DE "THE UNITED PRESS". — LOS ORIGINALES DE TODOS LOS CABLEGRAMAS QUE SE INSERTAN EN EST A SECCION, ESTAN A DISPOSICION DEL PUBLICO EN ESTA IMPRENTA

EL SECRETO DE LA VIDA NO PODRA OCULTARSE POR MUCHO TIEMPO

(Correspondencia cablegráfica de Kenneth Crawford, exclusiva para "La Nación")

CLEVELAND, Ohio 21.—El eminente cirujano Mr. Charles Mayo que asiste a una Asamblea Médica al ser entrevistado declaró que la ciencia luego descubrirá la causa y el remedio para el cáncer e igualmente pronto será revelado "el secreto mismo de la vida".

El doctor Mayo agregó que el "doctor George Crile cree que su teoría bipolar explica esto último. Sin embargo al secreto de la vida y la causa del cáncer no pueden por mucho tiempo permanecer escondidos, porque hay tantos que trabajan y atacan el problema desde diferentes puntos".

Hizo un resumen del avance que ha experimentado la medicina preventiva e hizo notar que "en el siglo XVI el término medio de la vida era de 20 años, ahora es de 58 años y que probablemente pronto se llegaría al término medio de los tiempos bíblicos, decir 70 años".

El cirujano Mayo hizo ver la necesidad de que los diarios ayuden a la ciencia por medio de campañas educacionales.—**Kenneth Crawford.**

MUSSOLINI CONFERENCIARIA CON STRESSEMANN Y BETHLEN

ROMA, 21.—Un portavoz del Ministerio de Relaciones Exteriores admitió la posibilidad de que el Premier Mussolini tuviera una reunión en breve con Stresemann y Bethlen, aunque todavía los gobiernos respectivos no habían dado pasos en ese sentido.

Manifestó que Italia acogía el manifiesto de los banqueros con un escepticismo que no ocultaba. Observó que Italia estima que si la desaparición de las barreras económicas es contemplada, debían suprimirse ante las restricciones que afectan la emigración. —(U. P.)

BERLIN, 21. — Se estima que el premier Mussolini tiene la intención de dirigirse a Ginebra, en Diciembre, para asistir a la sesión de la Liga, y, en esa ocasión, encontrarse con el Ministro de Relaciones Exteriores de Alemania herr Stresemann, con el objeto de esclarecer las relaciones germano-italianas. — (U. P.).

ITALIA

LA PROVISION DE CARBON DE LOS FERROCARRILES

ROMA, 21. — Se ha anunciado que el Gobierno ha arreglado la provisión de carbón para los ferrocarriles italianos, carbón que principalmente procede de Polonia. — (U. P.).

Si Mussolini fuera asesinado

ROMA, 21.—El premier Mussolini concedió una audiencia a Francesco Pancatichi, editor en jefe de la publicación de Barzini, "Corriere di America", que se edita en Nueva York.

En el curso de la entrevista el premier declaró al periodista que debía manifestar a los súbditos italianos de América "que el régimen fascista permanecería tan firme como una roca y tan sólido como una torre aunque yo sea asesinado".—(U. P.)

ARNALDO MUSSOLINI PUBLICA UN ARTICULO CONTRA LOS TRUST RECIENTEMENTE FIRMADOS

MILAN, 21.— El señor Arnaldo Mussolini, en un artículo que publica en el diario "Popolo dItalia", hace notar que los truts del acero, hierro, cobre, etc., tec. que en la actualidad se están organizando en Europa, se asemejan estrechamente al programa de Alemania y de la Europa Central antes de la guerra.

Agrega en el artículo que no es sabio ni oportuno organizar trust en vísperas de una conferencia económica internacional la que se supone considerará el problema de las materias primas en toda su amplitud como también en sus aspectos diplomáticos. Dice también que los trust constituyen una forma de seguro para los pueblos más ricos los que, sin embargo, no deberán perder de vista la posibilidad de la coalición de los países proletarios en contra de los países plutocráticos.—(U. P.)

EL ULTIMO VUELO DEL "R.-33"

CARDINGTON, 21.— El dirigible "R-33" quedó ligeramente destruído al aterrizar para prepararse a entrar en su hangar, después de haber lanzado desde la altura dos aeroplanos de batalla con todo éxito. Cada uno de los aeroplanos pesaba una tonelada.

Esta es la primera vez que son lanzadas dos máquinas en un mismo viaje, en la forma que lo fueron en esta ocasión.

Al aterrizar, la parte delantera de la góndola chocó con la tierra haciéndole en seguida la parte posterior de la barquilla. Debido a esto el dirigible experimentó una sacudida y toda su estructura crujió. No se conocen aún los daños que haya experimentado con el accidente.

El vuelo efectuado por el "R-33" es el primero que efectúa en doce meses y se anunció que probablemente no será reparado debido a la edad. Es el único dirigible de tipo rígido que en la actualidad se encuentra en uso en Gran Bretaña y ha recorrido en 7 años, 40 mil millas.

Una hora y media después de haber salido de Pulham largó el primer aeroplano desde una altura de dos mil pies. El aparato después de haber recorrido cien pies arrastrado por su propio peso gracias a la acción de su propio motor contrarrestó la caída y siguió volando. El segundo de los aeroplanos fué largado en la misma forma en Cardington.— (U.

SAN SALVADOR

HUELGA DE EMPLEADOS SALVADOREÑOS

GUATEMALA, 21.— Los empleados salvadoreños de la Empresa Eléctrica se han declarado en huelga y piden una jornada de 8 horas.—(U. P.)

Los perjuicios del huracán en Cuba

Se calculan en 35 millones de dólares.—200 mil barriles de petróleo se incendiaron.— Habría 200 muertos, 1,000 heridos y 2,424 casas destruídas. — Kingston, en Jamaica, sufrió serios perjuicios.— Numerosas naves han desaparecido en la bahía de La Habana.

LA HABANA, 21. — La policía estima ahora que el número de muertos por causa del huracán, es de 37, mientras que 2,000 personas se encuentran sin hogar.

Cientos de remolcadores y naves de menor calado se han hundido o han encallado en la costa.

El transporte "Máximo Gómez" fué llevado por la fuerza de los elementos, contra los vapores "Laft" y "Puerto Carafa", y a consecuencias del choque, las tres naves se vararon, aunque no sufrieron grandes perjuicios. — (U. P.).

L AHABANA, 21. — Los diarios locales calculan en la siguiente forma las consecuencias del huracán:

58 muertos, 2,500 heridos y 325 casas destruídas. En la bahía han sido recogidos cuatro cadáveres.—(U. P.).

LA HABANA, 21. — Se rompió el acueducto, de suerte que la ciudad ha quedado temporalmente sin agua.

Tampoco hay fuerza eléctrica desde hace treinta y seis horas, pero las reparaciones se iniciaron hoy en la madrugada.

El comercio ha abierto sus puertas normalmente. — (U. P.).

KINGSTON (Jamaica) 21. — Los malecones y los terraplenes de la línea ferroviaria al lado norte sufrieron serios perjuicios con las inmensas olas que barrieron la orilla del mar durante el huracán.

Las informaciones anuncian, sin embargo, que la cosecha de plátanos no ha sufrido perjuicios. —

LA HABANA 21. — El diario "El País", ha recopilado cifras que demuestran que debido al huracán que azotó ayer a la región, murieron doscientas personas, doce de las cuales no han sido identificadas, quedaron heridas 1,600 y destruídas 2,424, casas, y debido a ésto, 3,200 familias han quedado sin hogar.

Los daños experimentados por los propietarios en La Habana, incluso los de los suburbios del puerto, ascienden a 35 millones de dólares.

Por su parte la policía dice que se sabe que han muerto 43 y que han quedado gravemente heridos 365 personas.

Doscientos mil barriles de petróleo y tanques del mismo producto pertenecientes a la West Indies Refining Co., en Regla, se incendiaron, perdiéndose un millón de dólares.

Ocho grandes aeroplanos del ejército cubano quedaron destruídos.

La ciudad experimenta escasez de agua. — (U. P.)

LA HABANA, 21.—Se calcula que cien personas murieron ahogadas en la bahía durante el huracán.

Una compañía naviera informa que ha perdido 10 naves y 10 tripulantes muertos.—(U. P.)

MIAMI, 21.— En las primeras horas de la mañana de hoy el huracán, en forma imprevista, cambió de dirección y sopló con dirección al mar, después de que una franja de la tempestad hubo azotado una amplia área de la costa de Florida.

En esta ciudad el viento alcanzó una velocidad máxima de 75 millas por hora. La lluvia cayó copiosamente. Existen daños considerables en las propiedades. No ha muerto ninguna persona. — (U. P.)

LA REUNION DE AYER DE LA CONFERENCIA IMPERIAL BRITANICA

Se trataron cuestiones comerciales.—El Presidente del Board of Trade, pasa revista al intercambio de mercaderías entre los Dominios y la Madre Patria.— Se propone la unión de las instituciones comerciales e industriales análogas.

LONDRES, 21.— En la sesión de la Conferencia Imperial, Sir Phillip Cunliffe-Lister, en su carácter de Presidente del Board of Trade, pasó revista al comercio imperial haciendo ver el aumento regular en el intercambio de mercaderías entre los dominios y la madre patria. "El porvenir se presente favorable. Tendremos que seguir este intercambio de mercaderías durante los próximos años sobre todo debido a la devastación resultante de la gran guerra".

En cuanto a los beneficios de la Conferencia Imperial, manifestó que las estadísticas demostraban que antes de la guerra el Imperio suministraba sólo el 6 6 7 por ciento del azúcar consumida por Inglaterra, en tanto que durante el último año fiscal, ese porcentaje ha sido de 22 1|2 por ciento. En tabaco, el Imperio suministra actualmente cerca del 11 por ciento mientras que antes de la guerra el porcentaje era muy inferior.

Mr. Amery, Secretario en Asuntos de los dominios recalcó el progreso alcanzado por los Departamentos de Comercio tales como la "Comisión Imperial Económica" y el Consejo para la colocación de los productos. En su discurso reveló que uno de los propósitos era el de ligar todas estas instituciones de carácter más o menos homogéneo a través de todo el imperio estableciendo estaciones de investigación comercial que velarían por los intereses de la carne, el algodón y demás productos.

Hizo notar, además, que la Estación de Cambridge Investigadora de Temperatura lleva a cabo en la actualidad trabajos de importancia referentes a la conservación en frigoríficos, siguiendo el propósito de hacer practicable el envío a Inglaterra de materias alimenticias como carne, frutas y otras expuestas a pudrirse, aún desde aquellos dominios que se encuentran a grandes distancias del mercado consumidor.

Anunció que el Consejo Colocador de Productos había resuelto conceder a esta estación la suma de 125,000 dólares fuera de la donación anual de 25,000 dólares para continuar el trabajo en que estaba empeñada. "Estimamos, dijo, que los gastos en trabajos de investigación podrán conducir en pocos años a resultados cuya magnitud es difícil calcular por ahora".

Sir Phillip Cunliffe-Lister propuso por su parte que se creara inmediatamente un proyecto destinado a asegurar los mercados consumidores para las películas cinematográficas nacionales. "Queremos que nuestro pueblo, en todos los puntos del Imperio, sepa que el Imperio está unido al interés común, a sus ideales y su porvenir. ¿Podemos estar tranquilos al ver como la amplia influencia del cinematógrafo, presenta siempre al pueblo un ambiente extranjero y una atmósfera ajena a la de su patria?

Amort guador s Bur l

Para "HUDSON" y "DODGE"

A $ 300 el juego

donde CARLOS ORREGO y Cía.. Ltda.

A AME A ESQ INA . E GALVEZ

¿TIENEN CARACTER MILITAR LAS LIGAS DEPORTIVAS ALEMANAS?

(Correspondencia cablegráfica de Frederick Kuh, exclusiva para "La Nación")

BERLIN 21.—Las discusiones habidas en la Conferencia de Embajadores de París y, especialmente, el informe de la Comisión militar de control interaliada, alegando que las ligas deportivas alemanas sólo sirven para disfrazar organizaciones de carácter militar, han causado indignación en la prensa.

Sin embargo las informaciones publicadas por los diarios de que el diputado a la Dieta Prusiana, Oscar Maretzy, en un discurso pronunciado ayer ante la asociación atlética de nacionalistas alemanes hizo declaraciones calculadas para reforzar los argumentos de los que critican a Alemania.

"Podemos servir a la patria—dijo—en sus propósitos de asegurar su liberación. La libertad exige preparativo para la defensa; en consecuencia, el deber de todo verdadero alemán es participar en la defensa nacional".

Estas declaraciones, a pesar de representar solamente la opinión de un puñado de extremistas, evocan naturalmente, en el exterior, la impresión de que las asociaciones atléticas alemanas sirven para encubrir preparativos bélicos.—Frederick Kuh.

HACE UN MES QUE SE PERDIO UN VAPOR

Desde el ciclón de La Florida, no se han tenido noticias del "Hakleakla", que salió de Norfolk a principios del mes pasado.

NUEVA YORK, 21.—La firma Moore y Mc Cormick, contratistas de la nave "Hakleakla", perteneciente al Shipping Board, ha manifestado que no tiene noticias del vapor desde el 8 de Setiembre último cuando se encontraba en la latitud 26 Norte y longitud 62 Oeste.

El vapor salió de Norfolk el 1.o de Setiembre y según itinerario debía haber llegado a Buenos Aires más o menos el 27 de Setiembre.

El capitán del "Hakleakla" es Thomas Pratt y la tripulación se compone de 36 hombres.

Un funcionario de la Shipping Board manifestó a la United Press que se esperaría un mes más antes de perder toda esperanza porque el huracán puede haber llevado el barco hacia el Oriente, echando a perder su maquinaria e inutilizando el aparato de radio.

Los contratistas de la nave dan mucho crédito a esta declaración aunque no desean alarmar a las familias de los tripulantes mientras exista la menor esperanza. En los círculos navieros, sin embargo, se abrigan temores de que el vapor se ha perdido irremediablemente.

El tonelaje de la nave era de 800 y el valor de la carga que llevaba pasaba de 750,000 dólares.—(U. P.)

NORFOLK, 21.— Las autoridades del puerto de han manifestado que carecen de noticias acerca del paradero de la nave "Hakleakla" que salió de este puerto a principios de Setiembre.

Se tienen temores de que el vapor se hundió a mediados del mes pasado durante el huracán. (U. P.)

EN EL CONGRESO POSTAL PANAMERICANO DE MEXICO

CIUDAD DE MEXICO, 21.—Se reunió la Comisión encargada del estudio del intercambio de encomiendas del Congreso postal panamericano, con asistencia de los delegados de Perú, Ecuador, Colombia, Chile, España, Argentina y Estados Unidos.

Los delegados de los tres últimos países abogaron en favor de la necesidad de rebajar las tarifas en todo el continente, por medio de un sistema semejante al establecido por la Convención Postal Universal de Estocolmo.

El delegado argentino, señor Raúl D. López expresó que el deseo de Argentina era colaborar a ese deseo, declarando que la actual convención es "absolutamente perjudicial si se le compara con la Convención postal universal. La República Argentina no desea comercializar sus servicios postales sino utilizarlos para fomentar el acuerdo internacional, cubriendo los posibles déficit del servicio postal con otros recursos. Con excepción de la tarifa de los Estados Unidos, la de Argentina es actualmente la más baja".

Terminó preguntando si era hacer obra realmente panamericanista elevar la tarifa de encomiendas postales a un 200 por ciento sobre lo establecido en Estocolmo.—(U. P.)

ESTADOS UNIDOS

Cuarenta y cuatro mil dólares por la aprehensión de los bandidos

WASHINGTON 21.—Dos mil quinientos individuos de marina armados de pistolas automáticas y de cañones de tipo especial con órdenes de "disparar a matar" han iniciado hoy el día el servicio de resguardo de los correos en los centros más importantes distribuidores de correspondencia, con lo que se inaugura el esfuerzo del Gobierno destinado a poner coto al bandolerismo que causaba serios daños al servicio postal.

Han sido ofrecidas recompensas que suman la cantidad de 44,000 dólares oro por la aprehensión de los bandidos que perpetraron los recientes robos, que aún no han quedado establecidos.

La Dirección de Correos estima que desde el año 1920 los bandidos se han apoderado por medio de robos de la suma de 16.000,000 de dólares de los cuales 12.000,000 han sido recuperados. (U. P.)

INFORMACIONES DEL INTERIOR

(DE NUESTROS CORRESPONSALES)

LINARES

LA MISTERIOSA MUERTE DE UN JOVEN DEPORTISTA

(De nuestro Corresponsal, por Telégrafo)

LINARES 21. — Hoy se llevaron a cabo los funerales del señor Nivaldo Villalobos, joven empleado de correos de esta ciudad, que falleció ayer en el hospital.

El señor Villalobos fué un empleado cumplidor de sus deberes, que el Domingo se trasladó a San Javier para visitar a su señor padre, que estaba gravemente enfermo, regresando a Linares por el tren local.

El extinto fué encontrado sin conocimiento a la entrada norte de la Estación.

Este accidente está rodeado del más completo misterio, pues la víctima no recobró el conocimiento a pesar de los esfuerzos que hizo para hablar.

Se cree que su muerte se deba a una caída desde la plataforma o de un atentado, porque se encontró a su lado un sombrero viejo y ordinario.

Este fallecimiento ha sido muy sentido, especialmente en los círculos deportivos, pues el extinto era un excelente jugador del "Prat F. B. C." — **Espinosa.**

El Gobierno subvencionará al Cuerpo de Bomberos de Parral

PARRAL 21. — Ha causado la mejor impresión en esta ciudad, la noticia de que el Ministro del Interior ha dado las órdenes del caso para que se incluya en el presupuesto una partida de tres mil pesos destinada a subvencionar al Cuerpo de Bomberos.

Desde el mes de Marzo, Parral no contaba con tan indispensable servicio, pues el Cuerpo se vió en la necesidad de suspender sus actividades obligado por la carencia de fondos.

Hace algunos días se comisionó a los señores Luis Pereira, Domingo A. del Solar y Aurelio Meza, para que hicieran presente al Gobierno la situación a que nos hemos referido, gestiones que han sido coronadas por el éxito.

Las Fiestas de la Primavera serán extraordinarias

PARRAL 21. — En esta ciudad las festividades primaverales tendrán lugar durante los días 29, 30 y 31, habiéndose aplazado debido al mal estado de salud de la reina, proclamada, señorita Elza Urrutia Benavente.

La corte de honor de la reina está compuesta de las señoritas Sara Zañartu, Olga Benavente, Adriana Riquelme, Judith Espejo, Ana Parodi, Matilde Urrutia.

Un niño de dos meses fué encontrado abandonado en la Catedral de Linares

(De nuestro Corresponsal, por Telégrafo)

LINARES 21. — Ayer en circunstancias que Rosa Pérez pasaba, a las 7 P. M., frente a la Catedral, sintió en el interior el llanto de un niño.

Como a esa hora la Catedral estaba cerrada, la transeúnte sospechó que algo grave ocurría y dió aviso a la policía. Llegaron luego algunos guardianes que procedieron a hacer abrir el templo, encontrándose que en el interior y frente a la puerta sur había un niño de dos meses de edad, tendido sobre el suelo.

La señora Elena Gómez v. de Valdivieso se hizo cargo de él mientras el juzgado dispone otra cosa. — **Espinosa.**

Paseo escolar

PARRAL 21. — Los profesores y alumnos del Liceo Fiscal de Hombres efectuaron un paseo al fundo Las Higueras, situado al oriente de esta ciudad, y de propiedad de don Arístides Madariaga.

SANTIAGO

Hoy se inician las fiestas primaverales en Puente Alto

PUENTE ALTO 21. — Hoy se inician en este pueblo las fiestas de la Primavera. El programa que se efectuará es el siguiente:

Viernes 22, a las 9.30 P. M., velada bufa en el Teatro Edén Cóndor, en la que participará la juventud del pueblo y una murga contratada en la capital.

Tocará también una buena banda de músicos y orquesta.

Sábado 23, a las 10 P. M., baile de fantasía en la Escuela Superior de Niñas, amenizado por una orquesta y la banda del Regimiento Ferrocarrileros.

Domingo 24, de 10 a 12 M. Paseo de disfrazados en la Plaza Manuel Rodríguez.

Se pondrá fin a estas fiestas con un corso de flores, en la calle Concha y Toro a las 4 P. M.

A todas estas fiestas asistirá S. M. la reina, señorita Adela Dell-Orto, acompañada de su corte de honor formada por las señoritas: María Layaille D'Alarzon, Lucila Bravo Beca, Amada Rojas R., Juana Lavalle, Corina Dell'Orto Zanni, y María León Jarpa.

Reina entusiasmo en la localidad y pueblos circunvecinos por asistir a estas fiestas que por primera vez se celebran en Puente Alto.

NOTA. — Habrá servicio especial de góndolas entre Santiago y Puente Alto a toda hora.

COLCHAGUA

Hoy se designan los delegados a la Convención de Contribuyentes

(De nuestro corresponsal, por Telégrafo)

SAN FERNANDO 21. — El Comité Provincial de Colchagua sesionará mañana Viernes en la tarde para nombrar en definitiva a los convencionales que representarán a esta provincia en la Convención Nacional de Contribuyentes que se celebrará en breve en Valparaíso. — **Mesías.**

ÑUBLE

El presupuesto de 1927 de la Municipalidad de Chillán

CHILLAN 21. — En la última sesión de la I. Municipalidad, se entró a discutir en particular el proyecto de presupuestos para el año 1927.

Entre las más importantes modificaciones que se le hicieron citaremos las siguientes:

A indicación del regidor señor Zárate, se acordó suprimir el ítem 2.o que dice:

"Por devolución fiscal de arrendamiento de las Termas de Chillán, por el año 1926, $ 125,000".

En el capítulo por deudores por pavimentación con fondos municipales se acordó rebajar la suma consultada de $ 50,000 a $ 30,000.

Al Teatro Municipal, se le aumentó en $ 10,000 la suma de $ 70,000 que se había consultado anteriormente.

En suma, las entradas totales calculadas para el año 1927, hechas las deducciones y aumentos correspondientes, alcanzan a $ 815.248.93.

Dos puentes sobre el Ñuble y un caserío en serio peligro

CHILLAN 21. — Al mismo tiempo que se ejecutan los trabajos de reforzamiento del puente de ferrocarril sobre el río Ñuble, los dos puentes carreteros sobre el mismo río se encuentran amenazado de serio peligro, siempre que se mantenga el gran caudal de agua que corre en la actualidad.

La ribera norte concluirá por cambiar el curso de las aguas y el grueso del río se avalanzará sobre el extremo Norte de los dos puentes, que no tienen defensa.

Es posible que también el caudal arrasará el caserío, que está ubicado en una de las márgenes del río, ya que las aguas han socabado la tierra en más de una cuadra, habiendo arrancado de raíz y arrastrado a gran distancia una hermosa alameda de más de cuarenta años.

CAUTIN

FALSIFICACION DE AGUAS MINERALES Y LICORES

TEMUCO 21. — El jefe de la 7.a Zona Sanitaria con asiento en esta ciudad ha emprendido una activa y enérgica campaña contra los industriales que fabrican productos adulterados con los mismos nombres de otros legítimos que tienen la respectiva inscripción legal.

En una de las visitas practicadas últimamente ha podido descubrirse la existencia de gran cantidad de agua mineral denominada Quinamávida, cuya vertiente productora se encuentra clausurada desde hace varios años.

Con motivo de estas mismas diligencias han sido descubiertas otras falsificaciones de licores entre las que se cuenta la de un licor extraño envasado en botellas de Benedictine.

BIO-BIO

El sumario por la muerte de la señora Mercedes Quezada

LOS ANGELES 21. — La atención pública ha continuado pendiente de las incidencias producidas alrededor de la muerte de la señora Mercedes Quezada de Garcés, que fué encontrada muerta en su lecho con un tiro de revólver en la sien izquierda.

Aparte de las autopsias que por orden de la autoridad judicial se han practicado a, cadáver, la más importante de las diligencias judiciales, ha sido la orden de prisión contra el esposo de la extinta, dictada por el juez don Francisco Muñoz Quezada.

Se espera que dentro de poco quedará completamente despejada la incógnita que encierra este suceso que ha preocupado a los habitntes de esta ciudad.

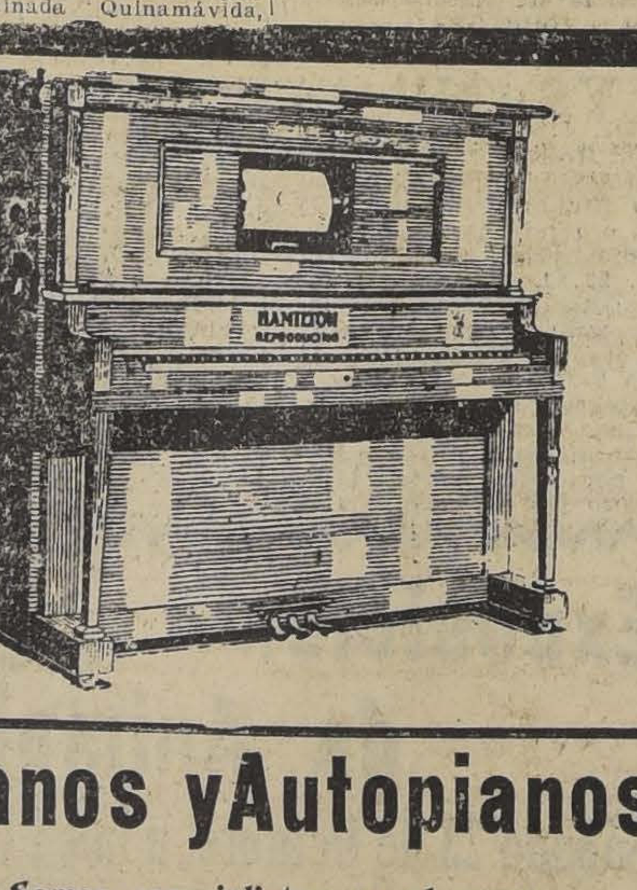

Pianos yAutopianos

Somos especialistas en el ramo

IMPORTAMOS LO MEJOR

Facilidades para el pago, según convenio

Concedemos dos años de plazo, si el cliente lo desea.

Antes de comprar venga y examine nuestros instrumentos, consulte nuestros precios y condiciones.

GRIMM & KERN

AHUMADA 99, ESQUINA MONEDA

LLANQUIHUE

"ABANDONO CHILE, ENVIANDOLES AFECTUOSOS SALUDOS"

DICE EL Dr. LUTHER A "LA NACION"

Antes de abandonar el territorio nacional, el ex-canciller alemán, Herr Luther, que fué nuestro huésped por espacio de varios días, nos ha enviado desde Puerto Varas, el siguiente telegrama de saludo:

"Puerto Varas (10.15 A. M.)—Me es múy grata la amable despedida que me han hecho por radio. Abandono el territorio de Chile enviándoles afectuosos saludos". — (Fdo.): Dr. **Luther.**

LA EXPOSICION AGRICOLA E INDUSTRIAL ADQUIRIRA GRANDES PROPORCIONES

PUERTO MONTT 21. — Por acuerdo del directorio de la Sociedad Agrícola y Ganadera se ha postergado hasta el 31 de Octubre el plazo para la inscripción de concurrentes a la Exposición Agrícola e Industrial.

Se ha tomado este acuerdo a fin de dar lugar a que puedan presentarse a la competencia algunos animales de fina raza que vienen en viaje desde Alemania.

Una de las materias que se estudiarán con mayor detenimiento e interés será la relacionada con los abonos de las tierras para cuyo efecto se instalarán laboratorios químicos especiales.

El Club Musical "Germania" y otras instituciones locales han ofrecido todo su concurso para el mejor éxito de esta exposición.

EL JEFE DE LA POLICIA PARTE A SANTIAGO

PUERTO MONTT 21. — Ayer se ha dirigido a la capital el jefe de la policía de esta ciudad, inspector don Egidio Moscoso, quedando en su reemplazo el sub-inspector don Ulricio Araya.

Hoy se inician las Fiestas de la Primavera en Puerto Montt

PUERTO MONTT 21. — El Comité Organizador ha enviado a "La Nación" el siguiente telegrama:

"Las Fiestas de la Primavera empiezan mañana con una velada bufa para continuar el Sábado y Domingo con baile de disfraces y una farándula y matinée, respectivamente.

Fué proclamada reina, la señorita Elsa Oberreuter.

Reina gran entusiasmo entre los estudiantes y juventud de esta ciudad".

VALDIVIA

EL DR. LUTHER AGRADECE UNA DELICADA ATENCION DE "EL CORREO DE VALDIVIA"

VALDIVIA 21. — Antes de dejar tierra chilena el ex-Canciller alemán, doctor Hans Luther, quiso agradecer en forma gentil a "El Correo de Valdivia", la hospitalidad que habíanle ofrecido sus columnas y un significativo obsequio, consistente en una carpeta con puntas de oro, conteniendo un ejemplar de la edición extraordinaria del 16 del presente.

Para este objeto pidió el ilustre hombre público alemán, que el Cónsul en Valdivia, don César Gleisner, se acercara a la Dirección del diario mencionado e hiciera presente sus sentimientos de gratitud, poniendo a la vez en sus manos el siguiente autógrafo:

"Valdivia, 16 de 1926. — Dr. Luther, saluda atentamente al señor Director de "El Correo de Valdivia" agradeciéndole el bonito obsequio que tuvo a bien mandarle como recuerdo de su diario".

El Cónsul, señor Gleisner, portador de este saludo, hizo presente a la Dirección del mencionado diario sus agradecimientos a nombre de la Colonia Alemana residente, por la forma cómo contribuyó al realce de los festejos que se rindieron al ilustre personaje alemán.

La delegación de Valdivia a la Convención de Contribuyentes

(De nuestro Corresponsal, por Telégrafo)

VALDIVIA 21. — La delegación completa de Valdivia a la Convención de Contribuyentes, que se celebrará en breve en Valparaíso, ha quedado formada por los señores: Augusto Ebner, Pablo Hoffmann, Víctor Kunstmann, Carlos Haverbeck, Federico Schwarzenberg, Gustavo Dettinger, Guillermo Rudloff, Jorge Anwandter, Enrique Weckmeister, Augusto Grob, Maximiliano Arrau, Mauricio Rettig y Ludovico Barra, secretario.

Esta delegación partirá mañana al Norte. — **Barra.**

VALPARAISO (DE NUESTROS CORRESPONSALES)

Todo está preparado para inaugurar la Convención Nacional de Contribuyentes

Con gran actividad se ultiman los preparativos para la gran Convención Nacional de Contribuyentes, que como se sabe, se inaugurará el próximo Lunes en este puerto.

Hemos venido informando ampliamente acerca de las diversas actividades desarrolladas tanto por el Comité organizador de Valparaíso, como por el Provincial de Santiago y los demás del país, para dar a este gran torneo nacional las más vastas proporciones de brillo y solemnidad.

Cada uno de estos comitées, separadamente, y de acuerdo con los organizadores de la Convención, han trabajado desde hace más o menos dos meses, con todo entusiasmo a fin de aunar en esa asamblea todos y cada una de las actividades productoras de la República, representadas por delegaciones de todas las ciudades y pueblos, desde Tacna a Magallanes.

SERAN VARIOS CIENTOS DE CONVENCIONALES

Se nos ha informado en el comité respectivo, que son tantas las adhesiones recibidas hasta ahora, que sólo se puede hacer, a primera vista, un cálculo global, que asciende a muchos miles.

Por esta circunstancia, se estima que los convencionales que se reunirán por primera vez el Lunes próximo ascenderán a varios cientos de personas, que representarán en sí todas las actividades productoras de la República.

EL GOBIERNO SE HARA REPRESENTAR

Por su parte el Gobierno ha comunicado oficialmente al Directorio de Valparaíso que a la sesión inaugural concurrirán en su representación los Ministros de Hacienda y Agricultura, señores Lautaro Rozas y Luis Larraín Prieto.

COMODIDADES A LOS DELEGADOS

A fin de que todos los delegados tengan en Valparaíso el máximo de comodidades, el Comité directivo de este puerto ha llegado a un acuerdo con los dueños de los hoteles Astur y Royal, a fin de que puedan allí ser alojados en forma conveniente y a precios equitativos.

NUEVAS ADHESIONES

En nuestras ediciones anteriores hemos dado a conocer el personal de muchas de las delegaciones hasta ahora nombradas, a las cuales podemos agregar otros nuevos adheridos ayer:

La Asociación del Trabajo de Chile, será representada por los señores Ricardo Lyon Peña, Carlos del Campo, Pedro Errázuriz, Nicolás Delpino, Julio Molina Núñez y Elinar Rosenquist. La Asociación de Madereros de Santiago, será representada por los señores Enrique Langdon, Germán Oelekers, y Julio Díaz. Esta Asociación lleva las representaciones de las compañías madereras de Malvoa, Lacámara, Verdugo, Hernández y Cía. Cristino Alonso, José Pérez, Pascual y Martínez, Pascual Hons, José Aguiló y Manuel Escobedo.

SE EDITA UN LIBRO PARA LOS ADHERENTES

Acaba de terminarse la impresión de un libro de alto interés público que el Comité organizador de la Convención dedicará; a los señores delegados y que después tiene el propósito de repartir en todo el país.

Las materias que encierra este libro contiene datos fehacientes y de sumo interés para apreciar la situación actual de nuestras finanzas nacionales.

Las maniobras de la Escuadra

La división naval que comanda el almirante Bahamonde entró ayer a desarrollar los más importantes ejercicios que consulta el programa de maniobras de Primavera. Todos los buques que componen la división se reunieron en la madrugada de ayer en el Golfo de Arauco comenzándose los ejercicios preliminares del tiro de combate a gran velocidad. Es probable que en estas maniobras intervenga una división de submarinos.

Los presupuestos municipales para el año próximo

Fueron estudiados por la Junta de Vecinos en la sesión que celebró ayer en la tarde.

Si le duele el estómago, tome agua caliente

Neutraliza los ácidos del estómago, impide la fermentación de los alimentos y detiene la indigestión

"Si los dispépticos y todos aquellos que padecen de gases, ventosidad, agruras, acidez del estómago, catarro gástrico, flatulencias o hinchazones, tomarán dos pastillas de la legítima Magnesia Divina disueltas en medio vaso de agua caliente, al final de cada comida, muy pronto olvidarían sus males del estómago y los doctores tendrían que buscar otro género de pacientes." Explicando este razonamiento, un reputado médico aseguró que la mayor parte de las enfermedades del estómago se originan en la acidez del mismo órgano y en la descomposición de los alimentos antes de su digestión, junto con la insuficiencia sanguínea en el estómago. El agua caliente aumenta la circulación de la sangre, y en cuanto a la Magnesia Divina que puede fácilmente obtenerse en pastillas, en cualquiera droguería o botica, neutraliza instantáneamente el exceso de ácidos en el estómago y evita la fermentación de los alimentos. La combinación de ambos da resultados verdaderamente positivos, y debe preferírsela al uso de digestivos artificiales, estimulantes o medicinas para la indigestión.

Personalidades que llegaron en el "Santa Ana"

Este vapor llegó ayer a Valparaíso procedente de Nueva York e intermedios. A su bordo llegaron varias personalidades, entre las que anotamos las siguientes: Mr. Lewis Mc. Kisick, vice-presidente de la Wester Union Cable Co.; Fred P. Root, gerente de la Exportadora Eastman Kodak C.; George S. Laing, gerente de la West India Oil Company; Tom F. Hughes, sub-gente de la W. R. Grace y Cía. de Valparaíso.

Representante

activo lo desea fábrica de GUANTES PIEL todas clases acreditada, precios solvencia, referencias satisfactorias y sea introducido visitando toda región. Escribir con detalles minuciosos a

Pedro Vidal Guasch.

Salmerón 54. 1.o (BARCELONA), España.

El nuevo Administrador de la III Zona de los Ferrocarriles

Don Juan Waldele será objeto de una manifestación consistente en un almuerzo por el personal de la Primera Zona con motivo de su reciente nombramiento.

La Caja de Seguro Obrero

ha aumentado el número de sus inspectores encargados de fiscalizar el cumplimiento de la ley 4054.

EL DIA DEPORTIVO DEL EJERCITO Y LA ARMADA—Se vedificará en el Estadio Ferroviario de este puerto el día 7 de Noviembre. El programa comprende interesantes ejercicios, como ser carreras de cañones de desembarco e interesantes pruebas de equitación. Se hará la reconstrucción histórica del Combate Naval de Angamos, número que sin duda llamará mucho la atención.

El sumario por venta ilegal de cocaína

Se continuó tramitando durante el día de ayer en el Cuarto Juzgado del Crimen. Uno de los reos salió en libertad bajo fianza; pero continúa la incomunicación de los restantes.

Dueños de Góndolas

NEUMATICOS

38x5, a $ 220

30x5, a $ 230

LLEGARON DONDE

ORREGO

Alameda esquina Gálvez

El asesor jurídico de la Dirección General de Sanidad

Se encuentra desde ayer en este puerto, habiendo venido para intervenir en un juicio que se sigue contra un particular en la Corte de Apelaciones por ejercicio ilegal de la medicina.

El Vicepresidente del National City Bank Mr. Williams W. Woods

A bordo del mismo transatlántico llegó procedente del Perú el vicepresidente del National City Bank de Nueva York, acompañado de su esposa.

LA COMPETENCIA GENERAL DE BOMBAS

Se verificará en Valparaíso el 14 de Noviembre. En ella intervendrán todas las compañías que componen el Cuerpo de Bomberos de Valparaíso, las que a la fecha se entrenan con mucho entusiasmo. La competencia se verificará en el Estadio Ferroviario.

Delegado al Congreso de Dentística

A bordo del vapor "Santa Ana" llegó ayer a Valparaíso el delegado de nuestro país en el Congreso de Dentística de Filadelfia, don Eduardo Ferraro.

Un tren especial a Santiago

Correrá el próximo Domingo con motivo del match internacional de foot-ball que se verificará en Santiago ese día. Los boletos se venden sólo hasta mañana Sábado.

Un incendio

Se declaró a las 7.50 de la mañana de ayer en un chalet de dos pisos en construcción en la calle Barros Arana de la Población Esperanza de este puerto. El chalet que pertenece a don Juan Olivier se quemó en gran parte. Se ignora el origen del fuego.

El Director de la Zona Sanitaria

Se dirigió ayer a Santiago para asistir a la reunión de jefes de zonas, en que se estudiará la realización del Congreso Nacional de Sanidad.

MOVIMIENTO MARITIMO

AYER LLEGARON:
El Perú de Arica.
El Santa Ana de Nueva York.
AYER SALIO:
El Valparaíso para Puerto Montt.
HOY LLEGAN:
El América de Arica.
El Teno de San Antonio.
El Oak Branch de Liverpool.
HOY SALE:
El Cachapoal para Pimentel.
MAÑANA SALEN:
El Teno para Nueva York.
El Perú para Arica.
El Fresia para Corral.
EL DOMINGO LLEGAN:
El Amsterdam de Hamburgo.
El Margit de Iquique.
El Taltal de Iquique.
EL DOMINGO SALE:
El Taltal para San Antonio.
EL LUNES SALE:
El América para Arica.

La Corte Marcial

se reunirá a las once de la mañana del Sábado próximo para ocuparse del recurso de amparo presentado por el sargento de carabineros, don Francisco Leppe.

La corbeta "General Baquedano"

Este buque escuela zarpó ayer a medianoche de Valparaíso con destinos a Talcahuano, donde tomará a su bordo al último curso de grumetes con el que hará un viaje de instrucción a los canales de Chiloé.

La corbeta se reunirá en seguida con la escuadra y participará en las maniobras como buque complementario.

VENDO MENAJE DE CASA

Compuesto de juego dormitorio completo, comedor, hall, de mimbre, cocina gas, etc., etc.

SANTA ROSA 266

9-12 y 2-5 P. M.

Compañía Trasatlántica Española

SERVICIO PLATA-MEDITERRANEO

El rápido y lujoso vapor-correo

"REINA VICTORIA EUGENIA"

Saldrá de BUENOS AIRES para ESPAÑA el día 9 de Noviembre próximo(con escalas en: Montevideo, Río de Janeiro, Tenerife (Canarias), Cádiz, Almería y Barcelona.

Las próximas salidas se efectuarán en Noviembre 9, Diciembre 6, Diciembre 31 y Enero 26.

SERVICIO SUD-PACIFICO A ESPAÑA

El magnífico vapor-correo

"LEGAZPI"

Saldrá de VALPARAISO para ESPAÑA el Domingo 31 de Octubre en la noche, con escalas en Antofagasta, Iquique, Mollendo, Callao, Guayaquil, Colón, Puerto Colombia, Curacao, Puerto Cabello, La Guayra, San Juan de Puerto Rico, Las Palmas (Canarias), Cádiz y Barcelona.

La próxima salida se efectuará el 4 de Diciembre, Enero 6 y Febrero 8.

Se expiden pasajes para todos los puertos de escala, incluso ANTOFAGASTA e IQUIQUE y para todos los puertos del Norte de España: Vigo, Coruña, Gijón, Santander y Bilbao, con trasbordo en Cádiz.

También recibirá carga a tipos de fletes convenientes.

Esmerada atención y excelente alojamiento y trato a todos los pasajeros de 1.a, 2.a y 3.a clases.

Para informaciones sobre fletes y pasajes, y reserva de camarotes, dirigirse a los Agentes:

MARTINEZ VELASCO y Cía. Cochrane 653 - Casilla 108 V. VALPARAISO

LUEJE NIETO y Cía. Agustinas 889 - Casilla 3964 SANTIAGO

GRACE LINE

Servicio rápido de pasajeros para Antofagasta, Iquique, Arica, Mollendo, Callao, Salaverry, Talara, Balboa, Cristóbal y

NUEVA YORK

"SANTA ANA"

Saldrá de VALPARAISO el 27 de Octubre, a la 1 P. M.

"SANTA ELISA" ... NOVIEMBRE 10
"SANTA LUISA" ... NOVIEMBRE 24
"SANTA TERESA" ... DICIEMBRE 8

New Orleans and South American Steamship Co. Servicio mensual de vapores de carga, desde New Orleans (EE. UU.) a puertos CHILENOS Y VICE-VERSA

GRACE y CIA. (CHILE S. A.)

HUERFANOS N.o 1189.—SANTIAGO

N. G. I.

LINEA MENSUAL: VALPARAISO — PUERTOS DEL NORTE — EUROPA

BOLOGNA ... 4 DE NOVIEMBRE
NAPOLI ... 1.o DE DICIEMBRE
VENEZUELA ... 2 DE ENERO 1927

LINEA GRAN EXPRESS BUENOS AIRES — BRASIL — EUROPA

DUCA ABRUZZI ... 19 DE OCTUBRE
PSSA. MAFALDA ... 30 DE OCTUBRE
AMERICA ... 3 DE NOVIEMBRE
EUROPA ... 10 DE NOVIEMBRE

NAVIGAZIONE GENERALE ITALIANA

Valparaíso, Blanco 1136. — SANTIAGO: Agustinas 1042

S.A.C. BRAUN & BLANCHARD

El mejor servicio de pasajeros. Salidas semanales al Norte, y cada 21 días a Punta Arenas.

PROXIMA SALIDA PARA PUNTA ARENAS

VALDIVIA. .. .. .. 11 DE OCTUBRE

SALIDAS PARA ARICA

VALDIVIA.. .. .. .. 11 DE NOVIEMBRE

BLANCHARD Y PUELMA Ltda. Agentes en Santiago Huérfanos 1059

CIA. "TRANSPORTES UNIDOS" Estado, esquina Delicias Sub-Agentes en SANTIAGO

C. S. A. V.

SERVICIO MENSUAL A NUEVA YORK EN 18 DIAS

"TENO" SABADO, 23 DE OCTUBRE A LAS 4 P. M.

con escalas en ANTOFAGASTA, IQUIQUE, ARICA, CALLAO, PAYTA y CRISTOBAL.

SERVICIO QUINCENAL A GUAYAQUIL

"AYSEN" VIERNES 29 DE OCTUBRE, A LAS 4 P. M.

con escalas en Coquimpo, Antofagasta, Gatico, Tocopilla, Iquique, Arica y puertos peruanos.

SERVICIO QUINCENAL A PIMENTEL (PERU)

"Cachapoal" Viernes 22 de Octubre a las 6 P. M.

con escalas en Coquimbo, Huasco, Caldera, Chañaral, Taltal, Antofagasta Iquique, Arica y puertos peruanos.

LOS VAPORES DE ESTAS TRES LINEAS TOCAN EN SAN ANTONIO DOS DIAS ANTES DE SU SALIDA DE VALPARAISO PARA EL NORTE

VALPARAISO A PENCO, LOTA TOME Y TALCAHUANO; SALIDAS DE VALPARAISO TODOS LOS MIERCOLES

COMPAÑIA SUD-AMERICANA DE VAPORES

WESSEL, DUVAL & Co. Huérfanos, esquina Morandé, agentes en Santiago

CIA. TRANSPORTES UNIDOS, Estado esquina Delicias WAGNER, CHADWICK & Co., Huérfanos 1153, Sub-Agentes en Santiago

WAGNER, CHADWICK & Co., Agentes en San Antonio

P. S. N. C.

VAPORES PARA EUROPA

Vía Canal de Panamá

ORITA. . . 30 de Octubre
Tocará extra en la Isla Bermudas
OROPESA. . 20 de Noviembre
OROYA. . . 4 de Diciembre

1 P. M. Para Antofagasta, Mejillones, Iquique, Arica, Mollendo, Callao, Balboa, Cristóbal, La Habana, Coruña, Santander, La Pallice y Liverpool.

Por estos vapores se expenden boletos de segunda clase para Europa y puertos de la costa, a precios convenientes.

VAPORES PARA NUEVA YORK

EBRO. . . 3 de Noviembre
SEQUIBO. 1.o de Diciembre
EBRO. . . . 29 de Diciembre

W. P. I. Para Antofagasta, Iquique, Arica, Mollendo, Callao, Balboa, Salaverry, Payta, Cristóbal, La Habana y Nueva York.

R. M. S. P.

SERVICIO RAPIDO DE LUJO DESDE Buenos Aires a Europa

PROXIMAS SALIDAS DE LOS AFAMADOS VAPORES "A" VIAJES RAPIDOS A LISBOA, EN 18 DIAS; CHERBURGO Y SOUTHAMPTON EN 19 DIAS

"ANDES" .. .. 30 de OCTUBRE
"ASTURIAS" .. .. 10 de NOVIEMBRE
"ARLANZA" .. .. 24 de NOVIEMBRE
"AVON" .. .. 3 de DICIEMBRE
"ALMANZORA" .. .. 15 de DICIEMBRE

PROXIMAS SALIDAS DE LA LINEA "D"

VIAJES DE LLAMADA DESDE VARIOS PUNTOS DE EUROPA A SIRIA Y TURQUIA

Demerara 18 de Noviembre Deseado . . 16 de Diciembre
Darro. . . 2 de Diciembre Desna. . . 30 de Diciembre

Agustinas 1017 — Casilla 536 SANTIAGO — THE PACIFIC STEAM NAVIGATION Co. — VALPARAISO Calle Blanco — Casilla 24 V.

SUB-AGENTES EN SANTIAGO: TRASPORTES UNIDOS, ESTADO ESQUINA ALAMEDA — VILLALONGA, AGUSTINAS N.o 817.

RESIDENCIAS

$ 10,000 Madrid, pasado Avenida Matta, cómoda casa un piso, hall, 6 habitaciones, toilette, patio, parrón.

$ 25,000 Carmen, un piso, 215 metros c., frente cal y ladrillo, hall, 7 piezas, toilette, patio, local para almacén.

$ 28,000 SANTA ELENA, 9 por 38 metros, espléndida construcción, hall, 6 departamentos, toilette, 2 patios.

$ 29,000 TOCORNAL, casita, construcción sólida, 6 habitaciones, patio.

$ 30,000 MANUEL MONTT, inmediato Av. España, antigua, 5 piezas, patios, jardín.

$ 35,000 LIRA, casita 7 por 22 metros, hall, 5 piezas, toilette, patio, parrón. Deuda hipotecaria.

$ 35,000 AVENIDA INGLATERRA, 9 por 45 metros, cal y ladrillo, 1 piso, hall, 10 departamentos, toilette, 2 patios.

$ 36,000 DOMINICA, 250 metros c., MODERNA, hall, 8 habitaciones, 2 patios.

$ 38,000 SANTA FILOMENA, recién construída, hall, 6 piezas, toilette, patio.

$ 40,000 BILBAO, cerca de Delicias, para refaccionar, 9 1/2 por 27 metros, 5 habitaciones, 2 patios. Debe $ 13,000 Caja.

$ 44,000 NATANIEL, en 2 pisos dependientes, MODERNA, bajos: hall, salón, escritorio, comedor, patio, dependencias; altos, 3 dormitorios y toilette instalada. Debe $ 10,000 Caja, grandes facilidades de pago.

45,000 Av. Matta, un piso, 300 metros cuadrados, buena construcción, hall, ocho piezas, patio, parrón.

$ 50,000 DIEZ DE JULIO, moderna, elegante, hall, seis departamentos, toilette, patio, GRAN TERRAZA; debe $ 13,000. Facilidades pago.

$ 52,000 DOCTOR BRUNNER, 12x32 metros, sólida construcción, hall, seis habitaciones, con instalaciones completas toilette.

$ 58,000 NATANIEL, recién construída, de esquina, hall, seis piezas, toilette, dos patios.

$ 62,000 DARDIGNAC, moderna, en dos pisos dependientes, sólida construcción, hall, ocho habitaciones, toilette, patio, terraza, galería de vidrio.

$ 68,000 ROSAS, moderna, central, 360 metros cuadrados, hall, seis piezas, toilette, gran patio; debe $ 30,000 Caja.

$ 85,000 SIGLO XX, 390 metros cuadrados, moderna, hall, seis habitaciones, toilette. Debe $ 17,500 Caja.

$ 86,000 AV. CUMMING, inmediato Compañía, elegante residencia en dos pisos dependientes, hall, ocho habitaciones, toilette, dos patios. Debe $ 52,000 Caja Ahorros.

$ 92,000 COMPAÑIA, extensa, un piso, sólida construcción, frente estucado, hall, siete habitaciones, dos patios, jardín. Debe $ 30,000 Caja.

$ 93,000 HUERFANOS, 18 1/2 por 40 metros, sólida construcción, hall, diez departamentos, toilette, patios. Deuda hipotecaria.

$ 115,000 COMPAÑIA, antes de Brasil, recién refaccionada, muy extensa, numerosas habitaciones, tres patios. Debe $ 45,000 Caja.

$ 130,000 HUERFANOS, elegante, en dos pisos dependientes, espléndida construcción, hall, ocho departamentos, toilette, patios. GARAGE. Debe $ 40,000.

$ 140,000 VERGARA, 14x45 metros, bien construída, hall, diez piezas, dos toilettes, dos patios, parrón. Deuda hipotecaria.

$ 140,000 FONTECILLA, elegante residencia un piso, al lado Plaza Brasil, sólida, frente estucado, hall, ocho habitaciones, toilette. Debe $ 30,000 Banco Hipotecario.

$ 140,000 ALMIRANTE BARROSO, moderna, gran frente, dos pisos dependientes, hall, ocho piezas, dos toilettes, patio.

$ 145,000 CARMEN, cerca Delicias, extensa, diez habitaciones, dos toilettes, dos patios.—GARAGE. Debe $ 30,000 Caja.

$ 150,000 MOLINA, a veinte metros Delicias, de lujo, dos pisos dependientes, GRAN HALL, diez departamentos, dos toilettes instaladas, patios, terraza. Debe $ 40,000.

$ 150,000 DIECIOCHO, 14x35 metros, bien tenida, hall, nueve habitaciones, dos toilettes, patio, salida San Ignacio.

$ 190,000 SAN ISIDRO, primera cuadra, 18x38 metros, elegante, sólida construcción, hall, diez piezas, dos toilettes, dos patios.

$ 230,000 AGUSTINAS, cerca Brasil, 30x78 metros, buena construcción, frente estucado, hall, amplias galerías de vidrios, quince departamentos, dos toilettes, cuatro patios, parrón. GARAGE. Debe $ 80,000 Caja.

$ 250,000 RIQUELME, inmediato a Delicias, 20x65 metros, bien tenida, diez departamentos, dos toilettes, dos patios, gallinero, parrón. GARAGE. Debe $ 80,000.

RESIDENCIAS con RENTA

$ 60,000 JOFRE, dos pisos independientes, 13x30 metros, sólida construcción, cada una con nueve habitaciones, toilette, galerías. Debe $ 35,000 Caja.

$ 65,000 COPIAPO, moderna, con hall, seis habitaciones, toilette cada una.

$ 76,000 SANTA MONICA, 9x43 metros, dos pisos independientes, bajos: hall, nueve piezas, toilette, patio, parrón; altos: seis habitaciones, galerías.

$ 86,000 ECHAURREN, inmediato a Delicias, dos pisos independientes, sólida construcción, produce $ 750 mensuales. Debe $ 40,000 Caja Ahorros.

$ 90,000 Santo Domingo, espléndida residencia con renta, gran frente, cada una siete piezas, toilette.

$ 100,000 VICTORINO LASTARRIA, casita dos pisos independientes, bien tenida, con hall, seis habitaciones, toilette cada una. Debe $ 20,000 Caja.

$ 100,000 SANTO DOMINGO, cómoda elegante residencia con renta, frente estucado, cada una hall, seis departamentos, toilette. Debe $ 55,000 Caja Ahorros.

$ 120,000 BRASIL, 10x42 metros, para refaccionar, construcción sólida, dos pisos independientes. Debe $ 55,000 Caja Hipotecaria.

$ 150,000 NATANIEL, quinta cuadra, recién construída, elegante y cómoda residencia con renta, hall, ocho departamentos cada una. Deuda hipotecaria.

$ 160,000 FONTECILLA, inmediato Plaza Brasil, dos pisos independienes, de lujo, frente estucado, cada una con hall, siete habitaciones, toilette. Debe $ 37,000 Caja Hipotecaria.

$ 170,000 EJERCITO, 10x55 metros, habitación y renta, hall, ocho piezas, dos toilettes cada una. Deuda hipotecaria.

$ 170,000 LIRA, cerca Delicias, 14x75 metros, elegante residencia, hall, salones, escritorio, siete dormitorios, dos toilettes, tres patios, GARAGE, con altos independientes, nueve habitaciones, toilette. Debe $ 45,000 Caja Hipotecaria.

$ 185,000 BRASIL, gran frente, sólida construcción, cada una con hall, diez habitaciones, toilette, deuda hipotecaria.

$ 185,000 DOCE FEBRERO, moderna, 11x42 metros, dos pisos independientes, con numerosos departamentos cada una. Debe $ 154,000 Cajas Hipotecaria y de Ahorros.

CORDOVEZ y Cía. Ltda.-Moneda 1015

SOCIEDAD ANONIMA MARITIMA

GONZALEZ SOFFIA

VAPOR RAPIDO AL NORTE

EL ESPLENDIDO VAPOR DE PASAJEROS

"PERU"

Saldrá para COQUIMBO, CALDERA, CHAÑARAL, TALTAL, ANTOFAGASTA, TOCOPILLA, IQUIQUE y ARICA.

EL SABADO 23 DE OCTUBRE, A LAS 6 P. M.

Por fletes, pasajes y demás pormenores, verse con:

R. DONGO GRILLE Galería Alessandri N.o 227 SANTIAGO

CIA. TRANSPORTES UNIDOS Estado, esquina Alameda SANTIAGO

En Valparaíso: Soc. Anon. Marit. Gonzáles Soffia y Cía. BLANCO N.o 906

DESDE EL INFIMO PRECIO DE $ 8.90

PODRA USTED LUCIR, SIN QUE TENGA COMPARACION A OTROS SOMBREROS DE MAYOR PRECIO, SU PAJIZO ECONOMICO y ELEGANTE

ACUDA USTED A LA

FABRICA NACIONAL DE GORRAS Y SOMBREROS, DELICIAS 2636, Frente a Libertad

O A LAS SUCURSALES SOMBRERERIAS ROSENBLITT:

PUENTE 816 Casi esquina Santo Domingo

SAN DIEGO 1140 Pasado Avenida Matta

DELICIAS 281 Entre Bascuñán y San Alfonso

SAN DIEGO 2007 Al llegar a Franklin

NAHUM ROSENBLITT.

REUNION DE TODOS LOS TESOREROS MUNICIPALES DE SANTIAGO

Como anunciamos oportunamente, el Director de los Impuestos Internos, señor Alfredo Rioseco citó a los tesoreros municipales de toda la provincia de Santiago a una reunión, que se llevó a efecto ayer. Esta convocatoria extraordinaria fué anunciada con el objeto de participar a los funcionarios municipales que se habían adoptado medidas especiales a fin de establecer un sistema de cobro de contribuciones que estuviera de acuerdo con las ubicaciones y con las consiguientes facilidades que debían darse a los contribuyentes.

Como lo anticipamos en otra información, el objeto principal de esta reunión era establecer por parte de la Dirección de Impuestos el motivo por qué los señores tesoreros municipales no habían integrado en arcas fiscales los valores correspondientes a las contribuciones de caminos, cuyo cobro se ha entregado a los Municipios.

El Director de Impuestos se impuso de las explicaciones que dieron los tesoreros concurrentes y quedó de manifestar la resolución gubernativa o citar a una nueva reunión una vez que estudie la cuestión.

Ejército y Armada

CADETES QUE SE RETIRAN. — El Ministerio de Marina expidió ayer los decretos respectivos, por los cuales se acepta el retiro de la Escuela Naval del cadete don Víctor Braun Page y el retiro de la Escuela de Ingenieros del cadete don Jorge Fisher Thomas.

CONFERENCIA DEL COMANDANTE SAENZ.—A las 5.30 de la tarde de ayer, el comandante don Carlos Sáenz, que recientemente ha regresado de Europa, inició en el Estado Mayor General la dictación de una conferencia sobre temas militares.

Asistieron el Ministro de la Guerra, los comandantes de la División y de las Brigadas, los jefes de las reparticiones militares y de las unidades de la guarnición y la mayoría de los oficiales que sirven en la capital.

La conferencia se prolongó hasta cerca de las 7 de la tarde.

SERVICIOS DE MESA Y PLAQUEES
CHRISTOFLE, ARGENTOR, DIXON, SCHEFELD
Y OTRAS MARCAS FAMOSAS ARTICULOS PARA REGALOS
VEALOS:
CASA DELUX
FACILIDADES DE PAGO
MAURICIO GASMAN
PASAJE MATTE 58
Teléfono 818 — Casilla 1638

NOTICIAS BREVES; PERO IMPORTANTES

El Intendente de la provincia que se encuentra ausente de la capital, regresará hoy.

El doctor don Juan Gandulfo dictará esta tarde una conferencia al personal e inspectores sanitarios dependientes de la Dirección General de Sanidad. Esta conferencia tratará sobre Inspección Industrial.

La Dirección General de Sanidad ordenará que se haga una desinfección extraordinaria de los tranvías autobuses y solicitará de la Intendencia Municipal que en los términos de los recorridos, se coloquen lavatorios para que se aseen los cobradores.

El inspector de Sanidad correspondiente ha comunicado que la calle de Antonio Varas, Providencia, entre las de Valenzuela Castillo y Bilbao, se encuentra convertida en un basural, arrojándose a ella toda clase de desperdicios.

Un matadero clandestino de caballos ha sido denunciado que existe en la calle de San Pablo pasado El Blanqueado, y perteneciente a don Luis Gómez. Se ha pedido la clausura de ese matadero.

Los inspectores sanitarios, obedeciendo las instrucciones precisas de la Dirección, han practicado visitas especiales a los regimientos, negocios, etc., elevando los respectivos informes.

La clausura de un basural situado en el extremo noreste de la Quinta Normal, que constituye un criadero de moscas, ha sido solicitada por la Dirección de Sanidad.

El Tribunal de Conciliación y Arbitraje, desde su constitución, que fué en los cimienzos del presente mes, ha expedido más de sesenta fallos, de los cuales sólo cuatro no han sido cumplidos. Ayer se han hecho los denuncios correspondientes al Juzgado de Letras, a fin de que los haga cumplir.

En vista del exceso de trabajo de los jueces del Tribunal de Conciliación y Arbitraje y de que las dos salas que funcionan actualmente no son suficientes para despachar todas las reclamaciones, se solicitará que, en adelante, funcione un tercer juzgado.

Con el objeto de estudiar los presupuestos se reunió en comité ayer la Junta de Vecinos, estudiándose diversas economías, y los gastos que son de más urgencia e indispensables.

Para que inspeccione los hospitales, asilos, desinfectorios, etc., la Dirección General de Sanidad ha comisionado a la doctora señorita Cora Mayer. Con tal objeto, el director señor Altamirano envió ayer un oficio a la Junta de Beneficencia, por el que solicita que a la doctora señorita Mayer se le den toda clase de facilidades, a fin de que pueda desempeñar su comisión.

El Centro de Pedagogía de la Federación Estudiantil cita a todas las socias del Centro para una sesión de gran importancia que se efectuará el Sábado, a las 5 1|2 P. M. Tabla: Excursión al Volcán, Sorteo Estudiantil, Periódico del Centro, Organización del Centro Profesional. La inscripción para el paseo es amplia y se cierra el Jueves 28.

La Sociedad Médica celebrará sesión de conferencias esta noche, en su local, Merced 565. La tabla es la siguiente: 1.o Dr. Alessandrini: Un caso clínico; 2.o Dr. Alessandri: Distrofias dentarias; 3.o Dres. Lobo Onell, Donoso Barthez y T. Caro: Oxalemia; 4.o Dr. Prunés: Sífilis reciente con Wassermann retardado.

FIESTAS, CONFERENCIAS, REUNIONES, ETC.

Sobre la tuberculosis y su duración dará mañana a las 3 de la tarde una interesante conferencia en el Consejo Nacional Pro Patria y Hogar, la doctora señorita Irma Herrera, quien ha dedicado su disertación a los profesores, a las alumnas de la Escuela Normal N.o 3 a las familias del barrio.

La idiosincrasia india, será el tema de la conferencia del periodista mexicano señor Téllez, que dará el Domingo en el local de la Sociedad Juventud Palestina, a las 3 de la tarde.

Gran éxito tuvo la conferencia del ingeniero señor Mestres, en el Instituto Agronómico, a la cual concurrieron en su totalidad los profesores, los alumnos y el personal facultativo del establecimiento.

En la sala Beethoven del Conservatorio Católico de Música, se efectuará mañana a las 6 de la tarde la 14 velada artística, organizada por la dirección de este establecimiento.

Grandes preparativos se hacen para el garden party de fantasía en el San Cristóbal, en honor de los footballistas americanos.

Una gran velada gratuita en el Teatro Rogelio Ugarte ha organizado para el Domingo a las 10 1|2 de la mañana, la Junta de Vecinos de Progreso Local de la Comuna Santa Elena.

El Círculo de Comandantes de Policías de Chile ha citado para el Miércoles próximo a las 3 de la tarde, en Delicias 2232, a todos sus socios y personas que quieran concurrir.

La Unión Ibero-Americana celebrará sesión hoy a las 7 de la tarde en el lugar de costumbre.

HACIENDA

El inspector de oficinas fiscales don Pascual Vera y el contador 1.o de la Dirección General de Contabilidad don Tomás Tirado Aldunate, fueron designados, a petición el Ministerio de Relaciones, para que se hagan cargo de las investigaciones relativas a la Sección Consular de este Departamento.

Guardas 1.o y 2.o del Resguardo de la Aduana de Coquimbo fueron nombrados los señores Lucindo A. Rivera y José R. Scuti López, respectivamente.

El oficial 1.o de la Tesorería Fiscal de Lontué, don Luis Guzmán, oficina en que se descubrió hace poco una defraudación, ha sido separado de su puesto.

$ 120,000 se mandó pagar a los ingenieros revisores de cateos salitreros señores Enrique Brieba, Leonardo Lira y Luis Díaz Garcés, por la primera parte de su trabajo.

Don José Rafael Echeverría integrará la comisión revisora de cateos en lugar del señor Leonardo Lira, quien desempeñaba su puesto en calidad de suplente.

ANOCHE SE REUNIO LA JUNTA CENTRAL DEL RODADO

ACORDO RECOMENDAR A SUS ASOCIADO NO OBEDECER ORDENES QUE NO HAYA INFORMADO LA JUNTA.

Anoche celebró sesión la Junta Central de los Gremios del Rodado, bajo la presidente del señor Antonio Ferreira, y con la asistencia del diputado señor Ayala y numerosos delegados.

Después de tratar diversos asuntos de orden interno, se acordaron los siguientes acuerdos:

"Defender la civilidad del gremio y declarar que no irá a la huelga mientras no lo acuerde la Junta directriz del gremio;

"Al mismo tiempo acordó recomendar el Lunes próximo para estudiar la situación interna;

"Recomendar a sus asociados se cuiden de ser sorprendidos por órdenes no tomadas por esta Junta;

"Invitar a los Directorios de las organizaciones afiliadas a la Junta para el Lunes, a las 8 P. M., en Morandé 244".

¡¡SPORTSMEN!!

No olviden el masaje con

FRIXIO

(M. R.)

antes y después de sus ejercicios, para obtener flexibilidad de los músculos y evitar los dolores musculares.

WAGHORN

Llegó este delicioso depilatorio. Pídalo:

GALERIA COLONIAL
MERCED 864, Dpto. 35

Chile en la trasmisión del mando en el Brasil

SE NOMBRA EMBAJADOR EXTRAORDINARIO, AL SEÑOR DON JOSE FLORENCIO VALDES CUEVAS

Como se sabe, el 15 de Noviembre se verificará en Río Janeiro la transmisión del mando presidencial de ese país hermano, cargo para el cual se ha elegido al eminente estadista don Washington Luiz.

Para que lo represente en el acto de la trasmisión, nuestro Gobierno ha designado al señor don José Florencia Valdés Cuevas, quien concurrirá en el carácter de Embajador extraordinario de Chile.

POR LOS TRIBUNALES

SE PRACTICARA UNA VISITA DE LEY A LAS NOTARIAS DE LA CAPITLA

OTROS ASUNTOS TRATADOS POR EL TRIBUNAL PLENO

La Corte de Apelaciones de Santiago se constituyó en Tribunal Pleno, con la asistencia del presidente señor Moisés Lazo de la Vega y los Ministros señores Abalos, Mujica, Bianchi, Rodríguez, Rondanelli, Silva Cotapos, Fontecilla y Toledo.

En esta oportunidad se acordó efectuar una visita de ley a las notarías públicas de la capital. Se encargó de esta visita al Ministro señor Bonifacio Toledo.

Se acordó transcribir a la Corte Suprema, el informe de la visita que el Ministro señor Romilio Burgos practicó al 1er. Juzgado del Crimen de la capital, con motivo de los últimos movimientos estudiantiles. En este asunto, el señor Burgos dictó su fallo, sobreseyendo temporalmente en cuanto a lo del incendio, violación de domicilio y desórdenes, de que eran acusados los estudiantes, y reduciendo a procedimiento verbal lo relativo al daño que se habría ocasionado al Instituto Pedagógico.

Se dió cuenta del examen de los datos estadísticos de los diversos juzgados de la jurisdicción practicado por los Ministros. Este examen comprende lo relativo a las causas de Hacienda que se conocen en los juzgados de letras de todo el país. Fueron aprobados los informes.

CULTO

PROVINCIAL DE LA ORDEN FRANCISCANA ES ELEGIDO EL R. P. LUIS DE TOLOSA ORELLANA

CUALES SON DESDE AYER LOS PRINCIPALES JEFES DE LOS PADRES FRANCISCANOS DE CHILE

Conforme lo anunciamos, se procedió en el Convento de San Francisco a la elección de Provincial y de los principales jefes de la orden franciscana.

Este acto, fué presidido por el Visitador eGneral designado por el Papa, quien después de recibir del Provincial que dejaba el cargo, R. P. Raymundo Morales, procedió a ordenar la elección.

Por unanimidad de los hermanos asistentes se nombró Provincial de la orden por el período reglamentario de 3 años, al R. P. Fray Luis de Tolosa Orellana.

Custodio fué elegido, también por unanimidad, el Rñ P. Fray León Valenzuela; y Definidores salieron elegidos los RR. PP. Bernardino González, Pedro Bustos, Francisco Cornejo y Juan Weiss.

ESTADO DEL TIEMPO AYER A LAS 7 A. M. EN EL PAIS

Damos a continuación los detalles que nos ha proporcionado el Servicio de Meteorología Agrícola, sobre el estado del tiempo que reinaba en la mañana de ayer en los diversos puntos del país, tomando en cuenta la escala de 0 a 10, o sea, despejado a nublado:

Iquique, 7; Antofagasta, 10; La Serena, 10; Coquimbo, 10; Los Andes, 9; Quillota, 10; Santiago, 8; San Fernando, 3; Curicó, 6; Talca, 3; Punta Tumbes, 3; Contulmo, 2; Traiguén, 10; Isla Mocha, 6; Lonquimay, 4; Temuco, 9; Valdivia, 10; Río Bueno, 10; Puerto Montt, 10; Isla Guafo, 10.

Este mismo servicio nos agregó ayer los siguientes detalles:

Barómetro: Hasta la mañana de hoy las variaciones de la presión atmosférica son pequeñas e indican que no continúa la mala tendencia que se observó ayer en el extremo Sur. La marcha del barógrafo en la tarde confirma lo que se dice anteriormente.

Temperatura: La temperatura refresca algo, manteniéndose siempre relativamente calurosa. Ayer en Lonquimay y Río Bueno hubo mínimas bajo cero grado, lo que hoy no sucede.

Vientos: Se mantiene los vientos del Sur y Suroeste, pero de poca fuerza, de Aconcagua a Cautín, y más al Sur, los vientos del Norte; sin embargo, ya en la Isla Guafo sopla Suroeste fuerte.

Nebulosidad: Como ayer amanece nublado en Coquimbo y en el extremo Sur, y en el resto del territorio en general, semi-nublado. En la Zona Central se ha observado tendencia a despejarse en la tarde.

Hidrometeoros: Hubo lluvias muy pequeñas de Valdivia a Chiloé.

EL PRESIDENTE DE LA COMPAÑIA DE TRACCION Y ALUMBRADO CONTESTA AL SEÑOR INTENDENTE MUNICIPAL DE SANTIAGO

20 de Octubre de 1926.

SEÑOR INTENDENTE MUNICIPAL:

Acusamos recibo de su atenta nota de fecha de hoy y publicada en los diarios de esta capital. Para evitar malas interpretaciones queremos dejar claramente establecido que la actuación de la Empresa, en el asunto a que se refiere la nota del señor Intendente Municipal, ha sido simplemente de defensa de sus legítimos derechos al solicitar medidas que estuviesen en conformidad con las leyes y buenas prácticasá y que después de convencerse de que el señor Intendente Municipal no concurría a tomar esas medidas, ha creído del caso llevar la cuestión ante el Tribunal Arbitral previsto en nuestros contratos.

Ya en el terreno de la legalidad esperamos el fallo del árbitro, y sólo nos resta explicar, en vista de la nota de US., que la Empresa no pudo acogerse a la insinuación de nombrar al señor Ministro del Interior como árbitro en esta cuestión, por cuanto no se puede establecer el precedente de nombrar a una autoridad en tal carácter, cuando hay dificultades con otra de su dependencia; de modo que era cuestión de principios do que era una cuestión de principios no aceptar el arbitraje insinuado por el Sr. Intendente Municipal, aunque la persona del señor Ministro del Interior ofrece toda clase de garantías y, en consecuencia, se debía optar por el Tribunal Arbitral, al que ya nos hemos referido.

Con sentimientos de distinguida consideración, quedamos del señor Intendente Municipal sus

Affmos. y SS. SS.,

COMPAÑIA DE TRACCION Y ALUMBRADO DE SANTIAGO,

(Juan Tonkin Th.),
Presidente.

AL SEÑOR INTENDENTE MUNICIPAL DE SANTIAGO.

INSERCION

"LA VENGANZA DE LOS MEDICOS"

Señor Director de "La Nación", Presente.

Muy señor mío:

En "Las Ultimas Noticias" de la tarde de ayer, aparece un artículo titulado "La venganza de los médicos", que lleva la firma del señor Víctor Silva Joacham.

Como Ud. podrá darse cuenta, por la lectura de él, el señor Silva, no obstante mi ruego de que usase de mi carta solamente en forma privada, olvidando los más elementales preceptos de hidalguía, la publica en su diario con comentarios injuriosos para el cuerpo médico de Santiago y para el que suscribe.

He contestado al señor Silva la carta que le acompaño y que ruego tenga la amabilidad de hacerla publicar en "La Nación" de hoy.

Con el objeto de que Ud. se dé cuenta cabal del caso en cuestión, le envío también la carta que me dirigió el señor Silva y que motivó la contestación mía, que dicho señor publicó en "Las Ultimas Noticias". Junto con enviar al señor Silva las excusas por mi equivocación, escribí al Dr. Ducci la carta cuya copia también le acompaño.

Para que el público que lee los diarios se imponga de los incidentes habidos, le agradecería que hiciese publicar todos estos documentos.

Agradeciéndole el señalado favor que le pido, lo saluda muy afectuosamente. — **Dr. Félix de Amesti.**"

"Santiago, 15 de Octubre de 1926. Sr. Dr. Félix de Amesti. — París 812. —Presente. — Muy señor mío:

El Dr. Ducci dice que yo le debo a Ud. una cuenta por servicios profesionales.

Le ruego me escriba a vuelta de correo, expresándome todo lo contrario.

Hace cuatro años, más o menos, fuí a su estudio, acompañado de nuestro común amigo Máximo Chaigneau, para que nos hiciera un examen clínico general. Un mes después de esta visita, Ud. me envió un cobrador con una factura por valor de cincuenta o sesenta pesos. No recuerdo la suma exactamente. A la tercera venida de su cobrador, yo pagué la factura.

Necesito una respuesta suya, porque Ducci explica a cuanto médico encuentra a mano, que la campaña de "Las Ultimas Noticias" sobre moral médica, tiene su origen en mi condición de deudor moroso suyo.

Con agradecimientos anticipados, me suscribo de Ud. Atto. y S. S. — **Víctor Silva Joacham.**"

"Santiago, Octubre 16 de 1926.— Señor V. Silva Joacham. — Presente.— Muy señor mío:

En respuesta de su atenta de fecha 15 de los corrientes, debo manifestarle que, en atención a su pedido, he investigado, preguntando personalmente a la persona encargada de cobrar mis cuntas, la realidad de los hechos.

Mi cobrador me ha asegurado, en contra de lo que yo pensaba, que Ud. pagó la cuenta en cuestión y que ascendía a la suma de $ 50. Debo reconocer que accidentalmente, en una conversación privada indiqué a un colega que Ud. me adeudaba esa cuenta. Y siguiendo en mis investigaciones he podido comprobar, por la consulta de mis papeles privados, que mi error se explica por haber entre mis deudores un señor C. Silva I.

En vista del enojoso alcance de esta ligereza mía, escribo al Dr. Ducci dándole cuenta del error, del que soy único culpable.

Sólo me resta darle mis excusas por la injustificada aseveración mía y rogarle que use de esta carta solamente en forma privada.

De más está decirle que este incidente, del cual en términos finales, soy el más afectado, se debe, lo repito, a la semejanza de apellidos entre Ud. y mi deudor, que actualmente reside en el pueblo de Chimbarongo.

Saluda atentamente a Ud. — **Dr. Félix de Amesti.**"

"Santiago, Octubre 16 de 1926.— Señor Dr. J. Ducci K. — Presente. — Estimado colega y amigo:

En una conversación accidental habida entre el Dr. Cienfuegos y el que suscribe, aseveré que el señor Silva J. me debía, desde hacía tiempo, una cuenta profesional. El señor Silva Joacham me ha escrito pidiéndome que desmienta esto, puesto que él canceló dicha cuenta, y sabe que Ud. ha expresado en repetidas ocasiones que sus artículos de "Las Ultimas Noticias" sobre moral profesional, se debían a la deuda que tenía conmigo.

En vista del alcance del hecho, he podido comprobar, por los libros de mi cobrador, que yo estaba en un lamentable error y que en realidad el señor Silva había cancelado su cuenta.

El grave error de mi parte se debe a un parecido de nombres, pues tengo un deudor, de esa misma época, que se llama C. Silva I., que por ese entonces residía en Santiago y actualmente vive en Chimbarongo.

En honor a la verdad y caballerosidad que debe guiar nuestros actos, he contestado al señor Silva J., explicándole la realidad de los hechos y pidiéndole las excusas consiguientes.

Espero que esta confesión mía, de un error que puede acarrearme molestias para el futuro, sea para el señor Silva J. una prueba de que nuestra moralidad profesional no está a un nivel tan bajo como ha querido demostrarlo en los vagos artículos publicados en "Las Ultimas Noticias".

Lo saluda atentamente su Affmo. amigo y colega, — **Dr. Félix de Amesti.**"

"Santiago, Octubre 21 de 1926. — Víctor Silva J. — Presente. — Muy señor mío:

Al publicar mi carta, ya su personalidad debe haber sido juzgada, como se merece, por los lectores de su diario.

Deseo, sin embargo, manifestarle que Ud. al abusar de su situación, en la forma en que lo ha hecho, ha demostrado ser persona sin lealtad ni caballerosidad, condiciones, ambas, indispensables en un individuo que se hace llamar periodista.

Y con esto ha puesto una lápida bien poco limpia a su triste campaña "Pro moralidad del Cuerpo Médico".

En lo sucesivo, ¿habrá una sola persona que crea en las sanas intenciones de sus artículos cuando el que las firma no sabe conducirse como hombre correcto ni como caballero?

Como se trata de un asunto de carácter absolutamente personal y privado y que Ud. no se hallaba autorizado para llevar a la prensa en forma insultante, caprichosa y vejatoria, me reservo el derecho de proceder en contra de Ud. por el camino que mi dignidad me señala.— (Firmado). — **Dr. Félix de Amesti.**"

LLEGO EL DEPILATORIO
WAGHORN
Apresúrese a pedirlo
GALERIA COLONIAL
MERCED 864, Dpto. 35

Una entrevista sensacional al Ministro de Guerra

El Gobierno político que prefiere.—Su opinión sobre Mussolini y Primo de Rivera.—Cómo considera nuestra situación económica.—Lo que piensa sobre el problema del Norte.—La libertad de opinión del Parlamento y el incidente provocado por el desafío del teniente Páez.

EL ROMANCE DE UN AVIADOR RUSO QUE SE ENCUENTRA ENTRE NOSOTROS

LOS COCHES DE LA PRESIDENCIA.—Curiosa crónica sobre los coches y caballos de la Presidencia.—Recuerdos de la vieja pompa republicana con que el Presidente y sus Ministros salían de la Moneda los 18 de Setiembre.

EL ESPIRITU MUSICAL LATINO Y SUS FALSAS MANIFESTACIONES.—NOTABLE Y VALIENTE ARTICULO DEL EMINENTE MAESTRO SERGIO FAILONI

Su concepto sobre el nacionalismo en arte.—Los prejuicios en los ambientes musicales europeos.—El cerebrarismo en la musicología y su falta del concepto humano.

UN NUMERO DE EXTRAORDINARIO INTERES ES EL DE "ZIG-ZAG" DE MAÑANA SABADO 23 DE OCTUBRE

Señor Contribuyente

NO OLVIDE QUE LA

Convención Nacional de Contribuyentes

SE CELEBRARA EN VALPARAISO EN EL TEATRO SETIEMBRE LOS DIAS 25, 26 Y 27 DE OCTUBRE

Si se interesa Ud. por el bienestar económico del país y el suyo, vaya hoy mismo a inscribirse a la Secretaría del Comité de Santiago, que funciona en la Cámara de Comercio de Chile, Nueva York 50, 10.o piso.

Semillón Corahilas

garantido de los canales, vendo por pequeños y grandes lotes.

Desvío Banco República

BODEGA N.o 2

Roble

PARA ENVIGADOS

Hasta 8 metros de largo. Maderas en bruto y elaboradas, ofrece un gran surtido

— BARRACA Y FABRICA —

"La República"

DOMEYKO 2354

TELEFONO 182, PARQUE

$ 10.80

COMPRE UN PAJIZO RECLAME A CAPELLARO

20 MODELOS DIFERENTES

ESTADO 230

DEFUNCION

Manuel S. Ma-rambio L.

Sus funerales se efectuarán hoy Viernes 22, a las 5 P. M. Los restos partirán de su casa-habitación al Cementerio General.

Su esposa, hijos y hermanos

DEFUNCION

Ha dejado de existir

S. René Carr Cataldo

Sus restos serán conducidos al Cementerio Católico hoy, a las 3 P. M.

La familia

IN-MEMORIAM

Hoy Viernes 22, se dirá una misa en la Basílica de la Merced, a las 10, por el descanso del alma de su madre, señora FLORENTINA M. REIRA DE MONTAL

Ruego a mis relaciones se sirvan asistir.

Su hija Genoveva Montal Moreira

DEFUNCION

Habiendo fallecido nuestro querido don

Arturo Figueroa Urrutia

Rogamos a los que fueron sus amigos y a nuestros se sirvan acompañarnos a la sepultación de los restos que se efectuará hoy Viernes 22, a las 5 P. M. El cortejo partirá de la calle 2586 al Cementerio General.

Luis Figueroa Urrutia

DEFUNCION

Habiendo dejado de existir nuestro querido esposo, padre, hermano y suegro

Domingo Ciangherotti B.

Rogamos a sus amigos y a otras relaciones acompañar los restos al Cementerio General, hoy Viernes, a las 3 P. M. El cortejo partirá desde la Iglesia de la Santísima Trinidad, calle San Francisco, esquina de Ñuble.

La familia

DEFUNCION

Ha dejado de existir nuestro querido hermano

Basilio Santiagos E.

Sus restos serán depositados mañana en el Cementerio General, privadamente.

Miguel Santiagos y hermanos

ES EL MOMENTO DE CELEBRAR LA FIESTA DE LA PRIMAVERA

LLEVANDO SU ELEGANTE Y ECONOMICO

SOMBRERO ROSENBLITT

comprado en la FABRICA NACIONAL de GORRAS y SOMBREROS, Delicias 2636, frente Libertad, o en sus SUCURSALES SOMBRERERIAS ROSENBLITT

PUENTE 616 Casi esquina Santo Domingo

SAN DIEGO 1140 Pasado Avenida Matta

DELICIAS 2818 Entre Bascuñán y San Alfonso

SAN DIEGO 2007 Al llegar a Franklin

NAHUM ROSENBLITT.

El Gobierno reglamenta el registro de la Prenda Agraria

LOS CONSERVADORES DE BIENES R AICES, DEBERAN INFORMAR AL MINISTERIO DE AGRICULTURA, RESPECTO DEL MOVIMIENTO QUE HAYA EN LA OFICINA SOBRE ESA MATERIA

Con fecha de ayer, el Presidente de la República y el Ministro de Agricultura firmaron el Decreto por medio del cual se aprueba el Reglamento relacionado con el registro de la Prenda Agraria.

Como se trata de un asunto de tanto interés, damos a continuación las partes más importantes del mencionado Reglamento:

PARTICIPACION DE LOS CONSERVADORES DE BIENES RAICES

Estos llevarán un libro que se denominará "Registro de Prenda Agraria", y en él sólo serán susceptibles de inscripción las siguientes partidas:

"Las primeras copias de las escrituras públicas u otras posteriores dadas con Decreto Judicial y la citación de la persona a quien deba perjudicar o de su causante;

Nombre, apellidos paterno y materno, profesión, etc., de los contratantes, la naturaleza del contrato, el importe y fecha del vencimiento de la deuda, la designación de los efectos dados en prenda, su número, naturaleza, calidad y estimación pericial.

También se agregará el lugar en que se encontraren los efectos dados en prenda (con toda clase de detalles); circunstancia si el dueño de las especies dadas en prenda, es propietario o arrendatario del lugar en que se encuentran depositadas, y, como es lógico, declaración respecto de que si existen o no hipotecas sobre el predio.

UN CERTIFICADO

entregará el Conservador de Bienes Raíces al Acreedor Prendario, por el que quedará constancia de que la prenda ha quedado debidamente inscrita.

MATERIAS DE SUB-INSCRIPCION

serán, entre otras, las siguientes.

"El permiso del acreedor prendario para el traslado de la Prenda a la transferencia por endoso de las deudas del acreedor prendario; las cancelaciones o abonos a la deuda; la renovación de la prenda y la ampliación del plazo de la obligación.

OTRA OBLIGACION DE LOS CONSERVADORES

Deberán remitir mensualmente al Ministerio de Agricultura una copia de los certificados otorgados.

Por otra parte, establece el Reglamento recientemente aprobado que cuando el deudor consignare el importe adeudado en la forma prescrita en el artículo 20 de la Ley, el Conservador retendrá en su poder la boleta de consignación, notificando al acreedor por carta certificada, bajo apercibimiento de que si en el plazo de 15 días, contados desde el recibo de la carta no formulan oposición, se cancelará, en el registro respectivo, la inscripción de la prenda constituída.

Si se hiciere oposición, el Conservador remitirá los antecedentes al Juez Letrado de Mayor Cuantía del departamento, en quien se encontraren las especies dadas en prenda, quien resolverá en única instancia.

Si el acreedor no hubiese deducido oposición, el Conservador procederá a cancelar la inscripción."

Este es, como hemos dicho, en términos generales, el Reglamento aprobado ayer por el Supremo Gobierno.

LA EXPOSICION DE FRIGORIFICOS EN LA QUINTA NORMAL

Continúa siendo muy visitada la Exposición de Frigoríficos que se lleva a efecto en la Quinta Normal de Agricultura en el Frigorífico Experimental del Servicio de Viticultura y Enología y sus pabellones anexos.

Gran número de agricultores, industriales y comerciantes que se interesan por la implantación de esta industria en el país, han visitado con verdadero interés el local de la Exposición, que luce un numeroso conjunto de los diversos tipos de maquinaria frigorífica y sus diferentes accesorios.

La presentación de conservación por el frío de productos agrícolas que hace el Frigorífico experimental llama especialmente la atención. Se ven en sus cámaras carnes congeladas y refrigeradas, huevos, mantequilla, aves, vinos, champagne, licores, etc., que en sus diversas modalidades de conservación se presentan al público en perfectas condiciones de conservación.

Esta Exposición, cuya finalidad es el fomento de la industria frigorífica en el país, permanece abierta al público todos los días de 9 a 12 A. M., y de 2 a 7 P. M., siendo su entrada completamente gratuita.

LA MATINEE TEATRAL Y BAILE DEL PROXIMO DOMINGO EN LA U. E. CH.

El próximo Domingo, a las 4.30 P. M., se efectuará en los salones de la Unión de los Empleados de Chile, Bandera 542, una agradable matinée teatral que terminará con un gran baile social amenizado por orquesta jazz band.

El cuadro artístico de la Uech pondrá en escena, además de los diversos números de variedades, la preciosa comedia en un acto, original de Narciso de la Escosura, intitulada "Los dos sordos".

Habrá un espléndido buffet a precios corrientes y atendido como es costumbre, por simpáticas señoritas de la comisión.

El valor de las entradas ha sido fijado en un peso noventa y cinco para caballeros y $ 1 para las señoritas, que no sean socias de la institución.

Las señoritas socias pueden reclamar sus invitaciones en la tesorería de la Uech diariamente, de 10 a 12 M, y de 4 a 8 P. M.

HOY SE REUNEN LOS EMPLEADOS DE CARNICERIAS

Para hoy, a las 9 P. M., están citados los empleados de carnicerías a una importante reunión que se efectuará en los salones de la Uech, Bandera 542. Se nos ha encargado recomendar la mayor asistencia posible y puntualidad en la hora, pues en la tabla figuran importantes asuntos que necesitan una pronta solución.

Concurrirá a esta reunión el consejero de la Uech, señor don Ignacio Mujica.

EL DIRECTOR DE "EL CORREO DE VALDIVIA"

Señor Ricardo Barahona Pérez, se encuentra en Santiago, donde permanecerá por espacio de algunos días.

El objeto del viaje del señor Barahona obedece a su propósito de dotar al diario que dirige, de material moderno de maquinarias. Ya "El Correo de Valdivia" ocupa por este concepto el primer lugar entre los periódicos de la zona austral.

SOBRE EL TRANSITO POR LA AVENIDA MATUCANA

Se ocupó entre otras cosas, en la sesión que celebró ayer el Consejo del Tránsito, designándose una comisión compuesta por el Prefecto de Policía y por don Oscar Iribarren, para que estudien la posibilidad de que en aquella Avenida puedan los vehículos transitar en ambas direcciones, para cuyo objeto las curvas de algunas líneas de tranvías se harían más amplias.

Se dió cuenta de una solicitud del señor Lyon Subercaseaux, por la que pide se le dé un recorrido para un autobús, acordándose que se accedería a esa petición tan pronto como hubiera una vacante.

Respecto a una petición de don Roberto Santander, se acordó mantener el acuerdo adoptado en sesiones anteriores por el Consejo, en el sentido de suspendérsele el permiso para hacer el recorrido en la línea Matade-

EDUCACION

ASOCIACION GENERAL DE PROFESORES DE CHILE.—Agrupación Santiago.—Hoy sesiona ordinariamente el directorio.—A las 5.30 P. M. sesiona el directorio. Se recomienda la asistencia a los directores por haber asuntos de interés que tratar.

Mañana habrá una asamblea general.—Mañana Sábado, a las 6 P. M., los socios de la Agrupación Santiago celebrarán una asamblea general para tratar de importantes y urgentes asuntos relacionados con la marcha de la institución. Entre otros puntos de la tabla figura la elección de vice-presidente por renuncia de la persona que servía este cargo.

El Domingo habrá una reunión social íntima.—Pasado mañana Domingo la Agrupación ofrece una reunión íntima a todos los socios, como a sus familias y relaciones. Se efectuará en la tarde de este día en los salones de la institución, Delicias 357 y al efecto, se ha contratado una buena orquesta que amenice la reunión.

Comité de normalistas desocupados.—Este comité se reunirá mañana en Delicias 357 para proseguir la campaña en que se halla empeñado.

Dolores de Cabeza Causados por Resfriados

El Laxativo BROMO QUININA alivia el dolor de cabeza Cortando el Resfriado. Es un remedio eficaz y probado. La firma de E. W. GROVE se halla en cada cajita.

Quinina 0.032 Gramo — Aloe 0.0054 Gramo
Acetanilida 0.097 " — Excipiente Q. S.
Paris Medicine Co., St. Louis, E. U. de A.

EDUCACION

NUESTRA ESCUELA DE ARQUITECTURA CUMPLE MAÑANA 27 AÑOS

La Escuela de Arquitectura de la Universidad de Chile celebra mañana Sábado el 27.º aniversario de su fundación. Como número especial del programa de festejos que se ha preparado para ese día, habrá un gran banquete a las 8.30 P. M., al que asistirán los que han sido — son sus directores, profesores y alumnos.

Los arquitectos que deseen asistir a esta reunión y no hayan recibido sus invitaciones, pueden enviar sus cuotas a la Escuela de Arquitectura (Av. República 517).

NUEVO CONSEJERO DE LA ENSEÑANZA COMERCIAL

El Gobierno ha designado miembro del Consejo de la Enseñanza Comercial al señor Abel Saavedra Varas, en reemplazo del señor José Manuel Barriga, que declinó el cargo por motivos particulares.

El profesor señor Saavedra Varas ha dedicado desde hace algunos años sus actividades y energías a la difusión de la instrucción pública y su actuación frente a la dirección del Liceo Federico Hanssen lo coloca como uno de los mejores exponentes de nuestra instrucción pública.

Hoy habrá un festival de bandas en la Plazuela de la Moneda

Las Bandas de la guarnición, que participarán en este Festival, estarán bajo la dirección del Director de Bandas del ejército, maestro Guillermo Farr Latorre.

De 6.30 a 8 P. M., se desarrollará el siguiente programa:

1. Blankenburg. Freudenfener (Marcha militar); 2. Eisnberg, (obertura romántica); 3. E. Soro (Vals Consolación); 4. Meyerbeer (Gran Fantasía de la ópera Dinorah); 5. G. Farr, (Para qué quiero la vida. Canción); 6. Bizet a) Intermezzo, b) Danza española); 7. Lincke, (Marcha característica).

PRONOSTICO DEL TIEMPO

La presión ha vuelto a subir en el Sur, restableciéndose el centro de alta presión, pero sólo con 765 milímetros en la provincia de Llanquihue.

El cambio de tiempo afectó toda la Zona Sur y parcialmente la Zona Central; llovió en Chiloé, Llanquihue y Valdivia. En el resto, hasta Coquimbo, amaneció con nublados parciales.

En la Zona Central reinó buen tiempo durante el día, con temperatura calurosa en la tarde. En la noche refrescó rápidamente.

RADIACION SOLAR: Existen tres grupos de manchas solares y varias fáculas en el limbo Oeste. La radiación solar continúa bastante intensa.

PRONOSTICO DEL TIEMPO: El tiempo continuará en las próximas 24 horas, como sigue: a) Nublados matinales en la costa; b) Buen tiempo en el interior de la Zona Central; c) Variable en el Sur.

FENOMENOS SISMICOS: Ayer, dos fuertes temblores sacudieron la región Norte del país. El primero sacudió con mayor intensidad la región de Los Andes y San Felipe, a las 4 h. 10 minutos de la madrugada. El segundo afectó el sector Copiapó y Vallenar a las 9 h. 20 minutos de la mañana.—Observatorio de El Salto, a las 22 h. del 21 de Octubre de 1926.

SALON PROVISORIO DE LECTURA EN LA BIBLIOTECA NACIONAL

Mientras se terminan los trabajos del Gran Salón de Lectura, se ha instalado provisoriamente una sala de lectura, que funciona en el primer piso, al fondo izquierdo.

Atiende los pedidos del propio fondo de libros de consultas que posee, tales como Diccionarios, Enciclopedias, obras de consultas varias, colecciones de revistas ilustradas y últimos números de los principales diarios del país, y lo mismo de las revistas.

Además, atiende los pedidos de obras de la Sección Fondo General, que comprende las antiguas salas 3, 4, 6, y 7; los de la Sección Diarios, Periódicos y Revistas Chilenos, con los números últimamente llegados; y también los de la Sección Lectura a Domicilio.

CIGARRILLOS MONTERREY

LAS FIESTAS DE LA PRIMAVERA EN LA COMUNA DE MAIPU

Como término de las Fiestas de la Primavera en la comuna de Maipú, se ha organizado para el Domingo próximo, a las 5 P. M., un gran corso de flores, que se espera va de adquirir enormes proporciones tanto por los preparativos de los organizadores cuanto por el entusiasmo que existe entre los vecinos de la comuna y aún en muchas familias de la ciudad por concurrir a él.

El corso se efectuará en la hermosa Avenida 5 de Abril y será amenizado por numerosas bandas de músicos que han sido contratadas para el acto.

Son numerosas las familias que presentarán carros adornados y se espera que en los días que quedan de la presente semana se ha de aumentar ese número.

BAILE DE FANTASIA

En la noche se efectuará en la Plaza del Monumento de Maipú un baile de fantasía, para lo cual se han adoptado las providencias necesarias para los efectos de la iluminación y buffet.

Es grande el entusiasmo que se manifiesta por concurrir a esta fiesta, a la cual se ha invitado especialmente a numerosas familias de los vecinos de Maipú y de esta ciudad.

Es posible que se organicen para este baile concursos de disfraces y numerosas entretenciones que serán sin duda, sorpresas agradables y entretenimientos para los concurrentes.

EL CONGRESO NACIONAL DE AGRONOMIA Y VETERINARIA

El próximo Martes, a las 11 de la mañana, en el salón de honor del Instituto Agronómico, se inaugurará solemnemente este torneo con la asistencia del Presidente de la República.

Damos a continuación la nómina de las personas que forman las diversas comisiones informantes y algunos de los adherentes:

Comisión de enseñanza: Salvador Izquierdo, Víctor M. Valenzuela, Alvaro Blanco, Domingo Tocornal, Luis Acuña, Carlos Videla.

Comisión de Fomento: Ramón Cruz M., Alberto Wiedmaier, Carlos Henríquez, Jorge A. Cash, Arístides Ramírez, Julio Chacón del Campo.

Comisión de Política Agragia: José A. Alfonso, Luis Correa Vergara, Angel Faivovich, Guillermo Bañados, Ramón Olave, Ernesto Maldonado.

Comisión de Agricultura en general: Roberto Opazo, Guillermo Aguirre, Manuel Valenzuela O., Luis Pray, Luis Bastidas, Germán Greve.

Algunos adherentes: Enrique Metzdorff, Alvaro Blanco, Carlos Manríquez, Guillermo Aguirre L., Guillermo Bañados, Pablo Larenas, Renato Aguirre, Alfonso Astete, Fernando Avendaño, Angel Faivovich, doctor Carlos Fernández Peña, Carlos Fuenzalida (representante de la Sociedad Agrícola del Sur); Higinio González, Enrique Hidalgo, Altamer López, Baldomero Orellana, Leonidas Durán, Manuel Peña y Lillo, Rodolfo Raurich, Carlos Videla de la Lástra, Waldo Parada, Rafael Saavedra, Manuel Hederra, Segundo Silva, Eduardo Campos, Omías Riquelme, Heriberto Fischer, Alfredo Neuman, Juan Ortiz, Humberto Avilés, Ewin Ballas, Eduardo Escobar, Víctor M. Valenzuela, Arístides Ramírez, Luis Acuña, Edmundo Ramírez, Guillermo Agüero, José Alfonso, Salvador Izquierdo, Manuel Valenzuela O., Manuel Hederra C., Jorge A. Cash, Domingo Tocornal, Luis Bastidas, Carlos Henríquez, Manuel Gandarillas, Luis Correa Vergara, Luis Pray, Germán Valenzuela, Ismael Tocornal, Ramón Cruz M., Ernesto Maldonado, Roberto Opazo, Julio Chacón, Ramón Olave, Julián Decaesaux, Carlos E. Pórter, Germán Greve, José Zagal, Miguel Germain, Francisco García, Francisco Acevedo, Alfredo Ide, Alberto Wiedmaier, Jorge Jeria, Domingo Cereceda, Vicente Giaconi, Miguel Dagnino, Samuel Salas, Manuel Soto, José Tiburcio Bisquert, Guillermo Azócar, Benjamín Matte, Juan de Dios Marticorena, Alejo Carrillo, Manuel Antonio Tocornal, Humberto González, Eleuterio Herrera, Armando Dussaillant, Gerardo Cenejeros, Eduardo Achiardo, Emilio Trivelli, Julio Bustamante, José Ignacio Huidobro, Guillermo Bobadilla.

CONTABILIDADES

balances, libros atrasados. Ordenes: Casilla 600.

Jorge Marshall.

VELOS, BRIN, CEFIROS, etc.:

RELAINETTE y Voilette de algodón impreso, muy souple, especial para vestidos y blusas, el metro.. .. .. .. $ 1.80

CREPE algodón estampado, artículo muy lavable, estilos modernos, el metro, $ 1.95, a ... . $ 2.50

VELOS de la más alta novedad, clase extra, doble ancho, el metro, $ 6.80, y $ 4.90

BRIN de puro hilo, calidad inmejorable, cvolores modernos, ancho 120 ctms., el metro.. ... ... $ 9.90

CEFIRO de algodón, rayado, clase muy recomendable, especial para camisas, el metro.... .... $ 2.90

POPELINA de algodón mercerizado, de insuperable calidad, tones diversos, el metro... ... . $ 9.50

NANSU algodón, color, calidad superior, especial para ropa interior, el metro, $ 4.80, y.. .. .. $ 3.90

PIQUE blanco, borlón, clase muy conveniente, el metro .. .. $ 4.50

BRIN de algodón, rayado y crudo, imitación holanda, artículo muy durable, especial para mamelucos, delantales, etc., el metro.. .. .. $ 1.95

POPELINA de pura lana, clase superior, gran variedad en colores, ancho 130 ctms., el metro .. .. $ 13.50

ARMOUSE ROYALE, de pura lana, clase extra, tejido de moda, diversidad en tonos, nuevos, el metro .. .. $ 19.50

HOY, 2.º DIA

DE LA GIGANTESCA VENTA DE

Retazos y Géneros de Estación

A Precios muy Rebajados

EXTRAORDINARIA OPORTUNIDAD
en Guantes, Perfumería, Medias, Corsés y Ropa Blanca, para señoras.

SABANAS, SERVILLETAS, FUNDAS etc.:

BRAMANTE "Gath y Chaves", especialidad de la Casa, ancho 82 ctms., el metro . .. $ 1.75

SERVILLETAS damasco italiano, para comida, c|u. .. .. $ 1.10

SERVILLETAS damasco floreado, calidad extra, para comida, a precio menos del costo, c|u $ 2.75

FUNDAS bramante "Gath y Chaves", vainillado, a máquina, para 1 1|2 plaza, a $ 3.20, y 1 plaza, $ 2.80; cuadrados de la misma calidad, a.. .. .. $ 3.75

SABANAS de crea, calidad superior, para 2 plazas, a $ 19.50; para 1 1|2 plaza, $ 15.90, y 1 plaza .. .. $ 11.90

COLCHAS blancas, con flecos, tejidos nido de abeja, para 1 plaza $ 29.50

TOALLAS macramé algodón, tamaño grande, $ 5.50, $ 5.20, y. $ 1.95

TOALLAS género afelpado blanco, con guarda color, $ 4.50, y .. .. $ 2.80

SABANAS de baño, grueso, esponja, blanco, $ 21.50, y.. .. .. . $ 15.90

GENFIRO esponja blanco, muy grueso, especial para sábanas y batas de baño, ancho 160 ctms., el metro $ 16.50

REPASADORES algodón a cuadros, color, c|u. .. .. $ 1.75

REPASADORES 1|2 hilo, a cuadros, color, c|u... .. .. $ 3.50

VESTIDOS Y TAPADOS:

UN SURTIDO de vestidos en velo de algodón, con impresiones de moda, combinados con velo liso, muy lindos estilos, para señoras y jovencitas, a.. .. .. $ 38.00

VESTIDOS en velo liso, colores de moda, formas modernas, para señoras, a .. .. $ 75.00

ELEGANTES vestidos en crepé de hilo, con impresiones de alta moda, combinados con velo liso, forma de novedad, a.. .. .. $ 85.00

UN SURTIDO muy novedoso, en tapado de tela fantasía, muy bonitos gustos y formas, para jovencitas, desde . $ 165.00

GUARDA-POLVOS en alpaca gris, calidad muy fina, modelo práctico y elegante, todos los talles, a .. .. $ 110.00

VESTIDOS en seda, crepé de Chine, de procedencia francesa, variedad de gustos y estilos, para señoras y jovencitas, a. . . . $ 195.00

CAMISAS, MEDIAS, etc.:

CAMISAS en jersey algodón, colores rosa, lila y blanco, calidad muy durable, a. . $ 4.95

CALZONES en jersey algodón, haciendo juego con las camisas, a .. .. .. $ 3.95

MEDIAS muselina de algodón, lisas, en todos los colores de moda, el par. $ 2.60

MEDIAS en velo de hilo, lisas, en todos los colores de última creación, el par $ 4.95

CAMISETAS de algodón, punto tricot, sin mangas escotadas, artículo para Verano, a. $ 4.70

CAMISAS y calzón en jersey de seda, a . $ 16.50

COMBINACION enagua en jersey de seda, en colores y modelos de moda, a. . $ 20.50

EN CORSES:

CORSES-FAJA en buen coutil, forma cómoda y envolvente, modelo de mucha aceptación, a.. .. .. $ 9.50

PORTA-CADERAS en rico coutil, con elástico atrás, 4 ligas, abrochados con botones, a.. .. .. $ 11.90

PORTA-LIGAS con cuatro tirantes, en buen coutil, colores rosa y celeste, a.. .. .. . $ 7.90

JABONES, ESPONJAS, etc.:

JABONES para tocador, gran surtido en calidades y perfumes, desde . . $ 0.80

AGUA DE COLONIA, en diversos tipos, desde . . . . . $ 6.90

AGUA de toilette Chipre, perfume delicioso.. .. .. $ 6.50

ESPONJAS de mar, tamaño grande, desde . . . . . $ 2.50

PASTA dentífrica, Dr. Pierre, el tubo .. .. $ 1.70

POLVOS de arroz, Chipre, calidad fina, para el cutis, la caja . . . . . $ 1.90

PAÑUELOS, GUANTES, etc.:

PAÑUELOS algodón, color, para señoras, colores y dibujos surtidos, cada uno . . . . . $ 1.20

PAÑUELOS de luto, para caballeros, buena calidad, cada uno . . . . . $ 2.00

GUANTES algodón, color, para señoras, el par .. .. . $ 1.50

GUANTES de seda, para señoras, variedad en colores, el par .. .. $ 11.00

ECHARPES en crepé de Chine, colores y dibujos de gran novedad, a. $ 58.00

CAMISAS, CALZONES, etc.:

CAMISAS en rico bramante, forma imperio, adornada con calados, a. . $ 8.90

CALZON, haciendo juego $ 3.90

CAMISON, forma kimono, en fino lienzo, a. . .. $ 8.90

CAMISAS en bramante, bordadas a mano, desde. $ 9.90

CALZON, haciendo juego, desde .. .. $ 8.90

CAMISON en fino bramante, calado y bordado a mano, desde . . . . . $ 16.50

Además ofrecemos un extenso surtido en ropa interior confeccionada en fino opal o batista, en colores de gran moda, bordados a mano, a precios de gran atracción.

Retazos en algodón y lanas, ofrecemos una gran cantidad, a precios muy convenientes.

GATH & CHAVES, LTD.

AGRICULTORES-HOY

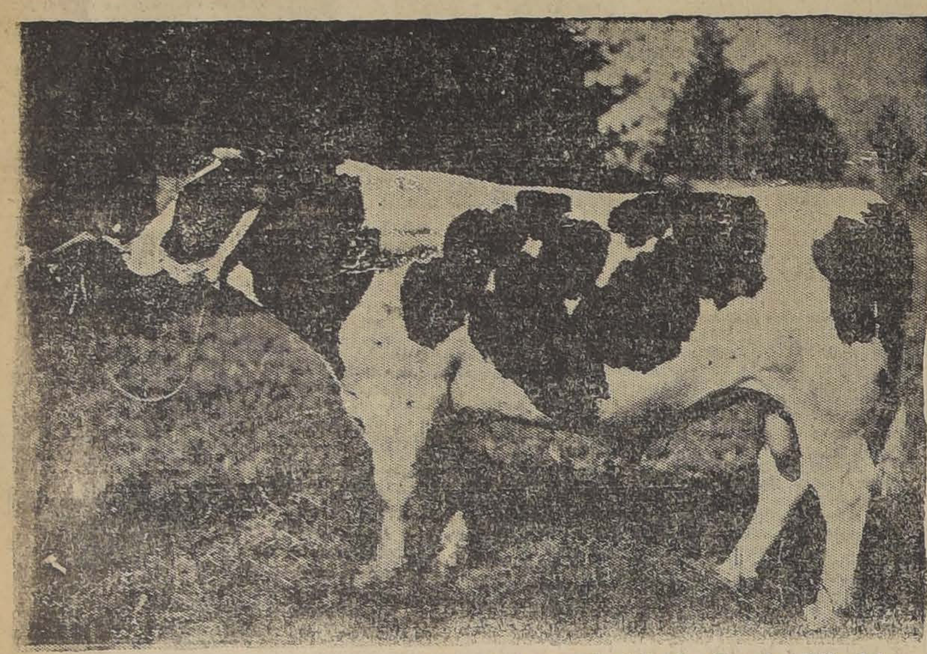

(Padre de algunos productos que se rematan). Sir Ragaapple Colantha Orsmby. Hijo del toro que de seis meses se remató en EE. UU. en 57,000 dólares

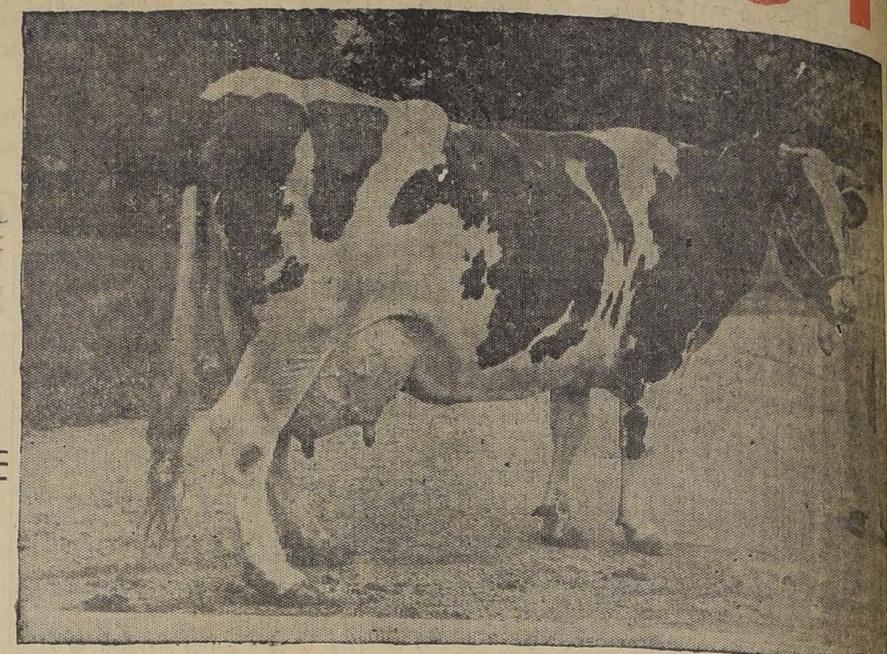

Madre de Colantha, Johanna Lad

Remate de los Productos del Criadero Holstein Friesian 'La Primavera'

DE LOS SEÑORES GUILLERMO AZOCAR Y ALFREDO ZANELLI)

EN EL LOCAL DE LA

EXPOSICION

A LAS 2 P. M.

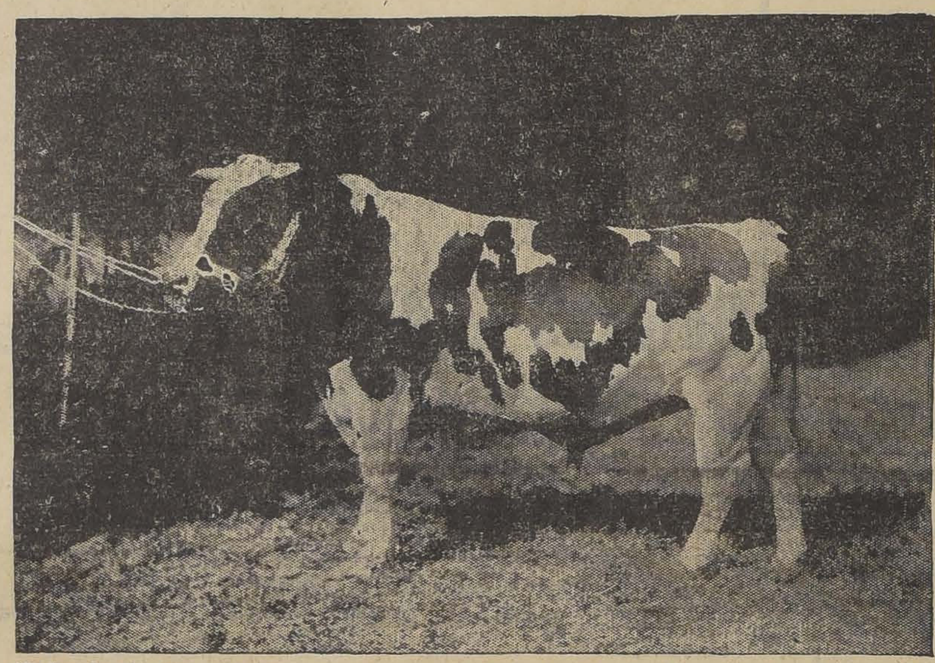

(Padre de algunos productos que se rematan). Colantha Aaggie, Butterfly Boy, hijo de Colantha Johanna Lad, el mejor toro habido en el mundo, y por eso llamado "el toro del siglo"

12 Vaquillas Holstein Friesian

18 Toros Holstein Friesian

Este Criadero obtuvo diez premios: Primeros, Segundos, Terceros y Premio de Grupo de Toros. Fué premiado en todas las Categorías en que concurrió.

Todo el ganado del Criadero Holstein Friesian "La Primavera", es descendiente de ganado fino importado de Holanda y Estados Unidos, no inscrito y de ganado fino por cruzamiento de más de cuarenta años.

Este Criadero ha querido formar un tipo de ganado Holstein nacional.

Lo recomendamos a los señores Agricultores por sus grandes condiciones lecheras, su desarrollo sobresaliente, rusticidad y notable precocidad en su desarrollo.

Las hembras y toros que vendemos, los garantizamos como finos no inscritos

El resultado comercial que este ganado ha dado a sus dueños, es el mejor que se ha obtenido en Chile

Este Criadero, tiene actualmente tres reproductores importadores de Estados Unidos.

COLANTHA AAGGIE BUTTERFLY BOY, hijo de COLANTHA JOHANNA LAD, el mejor toro que ha habido en el mundo, tuvo 121 hijas y 86 hijos en el Avance Registry. la sangre COLANTHA ha sido llamada con propiedad la sangre comercial, por sus espléndidos resultados. Lo que caracteriza esta sangre es su gran duración en el período de lactancia.

Hijas de COLANTHA, de primer parto, nos han producido más de siete mil litros de leche y la totalidad ha sido superior a cinco mil litros.

Don Julio Green, nos compró veinte vaquillas y la generalidad de ellas ha dado más de veinte litros de leche al iniciar el período de lactancia; al año y medio están dando diez litros. Es muy raro que una hija de nuestro toro COLANTHA AAGGIE BUTTERFLY BOY dé en el primer parto menos de veinte litros de leche, resultado que se obtiene con las vacas importadas.

Agricultores que nos han comprado en remates anteriores toros hijos de COLANTHA y que tenían en sus lecherías término medio de cuatro o cinco litros, han aumentado este porcentaje a diez litros, cruzando sus hembras con sangre COLANTHA. Esta es una prueba práctica de las grandes características lecheras del padre de los toros que rematamos.

En vista de este espléndido resultado, hemos seleccionado dieciocho toros de las mejores vacas del Criadero, para la venta de este año.

Si usted adquiere uno de estos productos, puede tener la seguridad de aumentar el rendimiento de su lechería.

Además, estos toros tienen sangre de nuestro toro SIR RAG AAPPLE COLANTHA ORSMBY, hijo del toro que se remató en Estados Unidos en 57,000 dólares. SIR RAG AAPPLE, ES EL TORO DE MEJORES ANTECEDENTES QUE HAY EN CHILE.

La mezcla de sangre Rag Aapple con sangre Colantha, ha dado, en Estados Unidos, grandes resultados. Los toros y vaquillas que vendemos son fruto de esta mezcla. Tenemos vaquillas que del primer parto nos han producido 32, 27 y 25 litros de leche al día.

Además cuenta nuestro Criadero con los reproductores JOHANNA KING SEGIS INKA ACCLAIN, importado de Estados Unidos, padre de las dos mejores vacas que hay en Chile, y KING BEETS ORMSBY SEGIS, toro que obtuvo en la Exposición del año pasado, el primer premio en la categoría de 24 a 30 meses, premio como el mejor nacido en el país, y el GRAN PREMIO RESERVADO CHAMPION.

Los productos que se rematan tienen sangre Colantha, Rag Aapple, Kondyke y Ormsby.

CHAT NOIR

EAU DE COLOGNE

POUDRE DE RIZ

Producto nuevo
de una finura y :: ::
duración sin igual
no cansa jamás

Las Personas
que les agradan
perfumes fuertes
no deben comprarlo

LA ULTIMA PALABRA
DE LA
TECNICA PERFUMISTA

SE ADHIEREN Y PRODUCEN
TONOS PRECIOSOS
:: :: EN EL CUTIS :: ::

SE VENDEN en los colores:

Blanco
Rachel
Rosado
y Ocre

La Confederación Suramericana de Football en sus diez años de vida

Diez años de vida lleva el organismo máximo continental que dirige las actividades footballísticas. Desde su constitución el 9 de Julio de 1916 hasta hoy, ha sabido imponer la disciplina internacional en los organismos afiliados y año a año ha podido palpar su obra durante los campeonatos suramericanos, que ha culminado con el presente, en el que actúan la mayoría de los países reglamentaristas.

Con sede en la capital uruguaya, la Confederación ha sido regida por distinguidas personalidades de la cultura física oriental, quienes han sabido imprimirle rumbos definitivos y concretos, de los cuales se esperan aun benéficos resultados.

Damos a continuación el acta oficial de la asamblea solemne que dió vida a la Confederación.

EL ACTA OFICIAL DE CONSTITUCION DE LA AUTORIDAD CONTINENTAL

El día 9 de Julio de 1916, siendo las 6 P. M., reunidos en el local de la Asociación Argentina de Football, los señores: Dr. Souza Ribeiro, Benedicto Montenegro, Mario Cardim y Francisco do Nascimento, del Brasil; Héctor Arancibia Lazo, Roberto Balbontín, Carlos Fanta y Serafín Guerra, de Chile; Héctor Gómez, León Peyron y Alfredo Le Bas, del Uruguay; Dr. Rafael Cullen, José Susan, Juan M. Gouchon, Dr. Juan R. y Migua Curú, de la Argentina; el señor presidente de la Asociación Argentina, Dr. Adolfo F. Osuna, declara abierto el acto, manifestando que había convocado a los señores delegados del Brasil, Chile y el Uruguay, para tener oportunidad de presentarles en la sede de la Asociación y en nombre de la Corporación que preside, sus saludos de bienvenida y el agradecimiento de los deportistas argentinos por la concurrencia de los equipos de aquellos países hermanos, con el objeto de dar mayor brillo a la conmemoración de la gran fiesta nacional, realizado un torneo caballeresco que constituye el mayor homenaje que la juventud viril de América podía ofrecer al acontecimiento histórico.

Manifestó además el señor presidente que la reunión extraordinaria tenía también por objeto cambiar ideas respecto a un proyecto de que era autor el delegado del Uruguay, señor Héctor R. Gómez, tendiente a asegurar la unificación del football americano sobre la base de una unión sólida y duradera, que al fijar normas comunes en todos los países del Continente para la práctica del deporte contribuya al mayor acercamiento de los aficionados y a estrechar el vínculo de solidaridad y afecto entre los pueblos. Dijo el Dr. Osuna que a su juicio ninguna oportunidad podía ser más propicia que ésta para el estudio de aquel proyecto y que era por ello que el consejo había decidido ofrecer una ocasión para que los señores delegados pudieran exteriorizar sus puntos de vista al respecto.

La asamblea aprobó con su aplauso las manifestaciones del Dr. Osuna y acto seguido el señor Gómez pide la palabra y explica los motivos que lo habían determinado a proyectar la organización de la Confederación Suramericana de Foot-ball, así como las circunstancias que habían impedido hasta la fecha la realización práctica de su iniciativa. Se extiende luego en consideraciones respecto a las bases fundamentales del proyecto que dice ampliará y explicará si es que los colegas de la asamblea, le presten en principio su aprobación.

El señor Héctor Arancibia Laso, por la delegación de Chile hace uso de la palabra para declarar que adhiere con entusiasmo a la iniciativa, cuyas proyecciones serán fecundas y benéficas para el deporte y más que eso aún, para el mayor desarrollo del espíritu de confraternidad en toda la América Latina. Inmediatamente después el doctor Mario Cardim, por la delegación del Brasil declara que se complace en poder decir que acepta el proyecto cuyos fundamentes ha expuesto el señor Gómez y que le presta su más calurosa adhesión, como ya lo ha hecho la delegación de Chile.

En vista de estas manifestaciones, el señor presidente pone el asunto a consideración de la Asamblea, produciéndose un cambio de ideas, en el que intervienen además de las personas nombradas, varios señores delegados.

Por último aclaradas todas las cuestiones propuestas, se decide por unanimidad dejar constancia en acta de la siguiente resolución que se hará pública, levantándose la sesión a las 8 P. M.:

"Reunidos en asamblea especial extraordinaria los señores delegados del Brasil, Chile, Uruguay y Argentina, a propuesta del Dr. Héctor R. Gómez, delegado del Uruguay, por aclamación, se decide declarar constituida con los países representados la "Confederación Suramericana de Foot-ball".

En el mismo acto y a propuesta del señor Gómez, el presidente de la Asociación Argentina, designe una comisión compuesta por dos delegados de cada país, para que proyecte las bases que servirán de fundamento a las deliberaciones de la Confederación cuando ésta, una vez ratificado el voto de la asamblea de delegados, se reuna a fin de aprobar el reglamento de la nueva entidad.

La comisión se reunirá el día de mañana y presentará su informe durante la estadía de los delegados en Buenos Aires, a fin de que sea discutido y considerado".

LAS CONTIENDAS DE MAÑANA Y DEL DOMINGO POR LA "COPA AMERICA"

Entradas liberadas para los partidos del Campeonato Suramericano

Habiéndose descubierto una falsificación en las entradas liberadas que el directorio proporciona a las personas que tienen derecho a ello, nos hemos visto en la necesidad de cambiar totalmente las tarjetas respectivas. Estas tarjetas serán repartidas entre hoy y mañana enla secretaría de la Federación y nos apresuramos a pedir disculpas a las personas a quienes se molestan con esta medida, indispensable para el buen orden y control de las entradas.

El Directorio de la Federacin de Football de Chile

La 5.a jornada de mañana por el Campeonato Sur-Americano

A las 3.45 P. M. de mañana corresponde actuar en los Campos de Sports de Ñuñoa a los conjuntos representativos de Paraguay y Bolivia.

Ambos elencos se presentarán al terreno dispuestos a defender sus colores con todo entusiasmo, como dieron pruebas en sus etapas anteriores, y en condiciones de preparación y entrenamiento mucho más favorables.

Estos son factores que añaden un atractivo especial a la brega, aparte de que por primera vez enfrentarán sus huestes los hombres del Altiplano con los asunceños.

El match preliminar

El preliminar que se ofrece para la reunión de mañana, estará a cargo de los cuadros representativos del Banco Anglo y de la Compañía de Electricidad Limitada, quienes se medirán por segunda vez en esta temporada, después de haber hecho en la primera partida un lance de escenas propias de la lucha entre dos rivales que se merecen por la equivalencia de fuerzas y por la similitud de juego.

La circunstancia de que en el partido anterior no hayan deslindado claramente superioridades, rodea al preliminar de mañana, de ciertos caracteres que nos dicen mucho de un combate fuertemente peleado y cuyo vencedor quedará consagrado quizá como el ganador indicado de la competencia deportiva bancaria y comercial de Santiago.

A las 2 P. M. y al llamado del árbitro, los cuadros contendores darán comienzo a la lucha extendiendo sus líneas en la siguiente forma:

Banco Anglo:

Morales G.
R. Pérez — Aspillaga
Rodríguez, Alsina — Peña
Velásquez, Mondaca, Bollo, Morales
C. Orrego

Kappman, Vargas, Aguirre, Reyes,
Caballero
Reyes, Jaramillo
Ernst, Vásquez
Botti
Pino

Compañía de Tracción y Alumbrado

Como puede apreciarse, por uno y otro lado, figuran algunos elementos que han descollado en las competencias ordinarias de las ligas locales, lo que acredita en forma especial la calidad del encuentro.

El árbitro del internacional

De acuerdo con el calendario el árbitro del partido corresponde al referee de la delegación uruguaya, que lo es el señor Aníbal Tejada, competente juez oriental que ya nuestro público conoce.

Precios de las localidades

Para la reunión de mañana, como para todas aquellas que se realizan en días de trabajo, la Federación de Football de Chile ha fijado los siguientes valores a las distintas localidades:

Sillas sin numerar, $ 10.
Tribunas cemento, $ 5.
Tribunas de madera, $ 3.

Entrada liberada para los niños

Una vez más los pequeños aficionados entendiéndose por tales a los menores de quince años, tendrán libre acceso a los Campos de Sports de Ñuñoa, con ocasión de un partido internacional.

Este gasto de la dirigente ha sido aplaudido sin reservas y ha proporcionado ya y proporcionará una nueva oportunidad a los futuros footballistas para recoger lecciones prácticas de los maestros del popular deporte en el mundo.

Invitaciones

La reunión de mañana será engalanada con la asistencia de los representantes diplomáticos de los países contendores y de otras distinguidas personalidades especialmente invitadas al espectáculo.

Música, orden y locomoción

Como a las reuniones anteriores a la de mañana concurrirán dos bandas militares.

Policía y carabineros con el celo que tanto se les ha aplaudido, serán los encargados del resguardo del orden.

Tranvías y autobuses circularán en abundancia en las líneas de Ñuñoa, haciendo un servicio especial en la forma que ha podido apreciarse con ocasión de las anteriores reuniones internacionales.

Premios para el preliminar

En el match preliminar se disputará la copa Diamond y once medallas de oro donadas por el Banco Anglo.

FOOTBALL

LIGA INFANTIL DE FOOTBALL. —Partidas oficiales que se jugarán el Domingo próximo:

1.a Serie A.

Unión Deportiva Española v. Internado. Cancha Santiago. Hora: 9 A. M. Arbitro, señor Gómez. Director, señor Danús.

Magallanes v. Michimalonco. Cancha Chiloé. Hora: 10 A. M. Arbitro, señor Soto Lenicio. Director, señor Córdoba.

Serie B.

Guillermo Guzmán v. Audax Italiano. Cancha Gold Gross. Hora: 9.30 A. M. Arbitro, señor Palma. Director, señor Soto Armando.

Serie C.

Britania v. Magallanes. Cancha Magallanes. Hora: 9 P. M. Arbitro, señor Vargas. Director, señor Cabrera.

2.a Serie A.

Santos Dumont v. Guillermo Guzmán. Cancha Chiloé. Hora: 11 A. M. Arbitro y director, señor Córdoba.

Carioca v. Michimalonco. Cancha Chiloé. Hora: 9 A. M. Arbitro y Director, el señor Córdoba.

Serie B.

Magallanes v. U. D. Española. Cancha Santiago. Hora: 10 A. M. Arbitro, señor Gómez. Director, señor Danús.

LIGA DE FOOTBALL DE YUNGAY. — Partidas para el Domingo próximo:

Primera división. — Copa Humberto Pogguine. — Patricio Lynch I v. Talleres de Yungay I. Cancha Lacámara. Hora: 3.45 P. M. Arbitro, señor Samuel Muñoz. Director, señor Aníbal Villarroel.

Segunda división. — Copa Benjamín Chaves. — Manuel Larraín Bulnes II v. Artesanos La Unión II. Cancha Lacámara. Hora: 11 A. M. Arbitro, señor David Gallardo. Director, señor Oscar Valenzuela.

Juventud Yungay II v. Juvenil Obrero II. Cancha Lacámara. Hora: 9.30 A. M. Arbitro, señor Lisandro Troncoso. Director, señor Oscar Valenzuela. Director general, señor Dionisio Cerda.

"Los Sports"

Hoy sale a la circulación "Los Sports", la revista deportiva nacional que ha sabido conquistarse una situación expectable dentro de nuestros círculos deportivos.

La edición trae un extraordinario material gráfico del Campeonato Suramericano actual.

Completan el número de hoy noticias de provincias y del exterior.

Asociación de Arbitros de Chile

(SECCION SANTIAGO)

El Directorio ha tomado el siguiente acuerdo, con el carácter de provisorio, mientras la Asamblea general adopta una resolución definitiva:

"Con el objeto de que los árbitros oficiales obtengan su título de competencia con los mayores conocimientos, se resuelve que el examen final de los aspirantes, sea rendido ante una comisión de la Asociación en una partida de primera división, que en cada caso, se solicitará".

Entradas liberadas para el campeonato suramericano de football. — Los siguientes sócios pueden pasar por la Secretaría a retirar su entrada hoy Viernes, entre 6.30 y 7.30 P. M.:

Roberto Barrueto, Pompeyo Domínguez, Juan Jiménez, Luis A. Jara, Pedro Ortega, Nicanor Pérez, Víctor Pérez, Aguirre, Ramírez, Juan Salinas, Alejandro Tirado, y Rodolfo Valencia.

Se ruega al aspirante, señor Alejandro Reyes, pasar por la Secretaría.

ATLETISMO

ASOCIACION ATLETICA DE SANTIAGO. — Cita para hoy a sesión extraordinaria de Consejo, a las 9 P. M., en primera citación y a las 9.30 P. M., en segunda, a los delegados de los clubs Green Cross, Deportes Santiago, Gimnástico Alemán, Badminton, Atlántida, Royal, Universitario, Y. M. C. A. Stokolmo, Rafael del Canto, Sport Francaise y Los Gladiadores.

Tabla: Selección de los atletas que representarán a Santiago en el campeonato nacional de atletismo que se efectuará en Valparaíso los días 30 y 31 de Octubre.

CIRCULO ATLETICO ROYAL. — El próximo Domingo llevará a efecto este club, el cuarto torneo interno en la pista de la Quinta Normal, empezando a las 3 P. M. con el siguiente programa: 100 metros para no ganadores. Record de la vuelta para todo competidor. Salto alto. 1,500 metros para perdedores. 5,000 metros para todo competidor.

A cargo de este torneo estarán los señores Héctor González, Emilio Rodríguez, Armando Reyes y Roberto Ramírez.

EN HONOR DE LAS DELEGACIONES EXTRANJERAS

LA FUNCION DE ESTA NOCHE EN EL COLISEO

Esta noche, la compañía de operetas Retes-Jarque ofrecerá en el Teatro Coliseo, donde viene actuando con señalado éxito, una función de gala en honor de las delegaciones concurrentes al Campeonato Suramericano de Football.

El teatro será especialmente iluminado y engalanado con las banderas de todos los países concurrentes al certamen y de aquellos afiliados a la Confederación Suramericana.

Se pondrán en escena las aplaudidas obras "La Gatita Blanca" y "Las Corsarias"; en los entreactos habrá números de variedades.

UN GRAN BANQUETE

En los primeros días de la próxima semana la Federación de Football de Chile ofrecerá un banquete a todas las delegaciones, manifestación que se venía postergando en espera de la llegada de la delegación paraguaya.

EN HOMENAJE A LOS BOLIVIANOS

Todo un acontecimiento deportivo y social promete resultar mañana, a las 9 de la noche, en el local de San Francisco 608, la gran manifestación y baile que el ring "L'Aiglon" y Centro Cultural Nueva York han preparado en honor del equipo boliviano de football. Se le hará entrega esta noche de un artístico diploma como una ofrenda de simpatía y confraternidad hacia tan distinguidos visitantes.

Se ha invitado a la prensa, delegaciones extranjeras de football y altos dirigentes del deporte metropolitano.

EL GARDEN PARTY Y BAILE DE FANTASIA DEL DOMINGO EN EL CERRO SAN CRISTOBAL

Gran entusiasmo ha despertado en todos los círculos sociales el baile de fantasía y garden party que en honor de las delegaciones al Campeonato de Football se está organizando para la noche del Domingo próximo en la nueva y hermosa terraza del Cerro San Cristóbal. La comisión organizadora del baile y la empresa del funicular están haciendo arreglos extraordinarios en la nueva terraza, como ser, una regia iluminación, adornos de guirnaldas y banderas y mesitas especiales a orillas de la terraza para las personas que asistan desde temprano al dinner-dansant organizado por el concesionario del restaurant del funicular.

Los preparativos que se hacen para este garden party de fantasía auguran a la fiesta del Domingo en la noche un éxito y brillo extraordinarios. Se hará un servicio especial de góndolas hacia el Cerro San Cristóbal la noche del baile, desde las 8 hasta las 2 de la madrugada, como también un servicio especial del mismo funicular, con el fin de proporcionar las mayores comodidades posibles al público que asista al baile.

CICLISMO

ROYAL CLUB CICLISTA. — El próximo Domingo efectuará este club una carrera, Santiago-San Bernardo-Santiago, cuyo recorrido será el siguiente: Santa Rosa-La Granja, hasta llegar a la Cisterna, continuando por el camino de San Bernardo hasta la plaza de este pueblo y regresar por el mismo camino, hasta Santa Rosa esquina San Joaquín, donde estará instalada la meta.

Las inscripciones se reciben en Moneda 924 y donde el señor Francisco Juillet.

El siguiente jurado controlará la carrera:

Comisarios generales, señores Armijo y Lasalle. Jueces de partida, señores Santos, Robles y Saavedra. Jueces de llegada, señores Juillet, M. Castro y Vargas. Control de camino, señores Román, Juillet, Azari y Arenillas. Control La Granja, señores J. M. Torres, San Martín. Control La Cisterna, señores Pacheco, Godoy, Zunino. Control en San Bernardo, señores M. Muñoz, Rayos y Salinas.

EXCURSIONISMO

FEDERACION DE EXCURSIONISTAS Y EXPLORADORES DE CHILE. — El Consejo se reunirá hoy, a las 9.30 P. M., en Bandera 542, para tratar la siguiente tabla: Cuenta juegos florales deportivos; premios caminata a Puente Alto; local social y labor del Directorio.

ASOCIACION CRISTIANA DE JOVENES (Y. M. C. A.) — Mañana, a las 2.30 P. M., partirán desde Delicias 1312 un grupo de socios de la "Y" en dirección al cerro Manquehue, donde establecerán su campamento nocturno, para regresar el Domingo en la tarde.

Esta excursión ha sido organizada por el club de Campo Ralph C. Scott. Se recomienda a los excursionistas que lleven algo para abrigarse durante la noche. El rancho es libre.

LA EXCURSION FAMILIAR A BARRANCAS DE PIRQUE DEL JORGE MATTE. — Interés existe en las filas de esta colectividad por concurrir a la excursión familiar del Domingo próximo a Barrancas de Pirque.

El ferrocarril del Llano de Maipo hará correr un tren especial para los excursionistas y sus familias, siendo el valor del pasaje de ida y regreso.

En la secretaría se reciben las inscripciones, siendo el plazo fijado para esta recepción hasta mañana en la noche en la Secretaría, y en la cancha Concepción 1366.

CUERPO EXCURSIONISTA [...] DAD Y TRABAJO. — Cita a junta general para el Domingo a las [...] A. M., en el local social.

Tabla: Elección de vice-presidente y de secretario. Excursión del [...] Noviembre y próxima velada.

NATACION

CLUB NAUTICO QUINTA NORMAL. — Cita al Directorio para hoy, a las 7 P. M., en Ahumada [...]

CITACIONES

Santos Dumont F. C. — Junta general para hoy, a las 8.30 P. M., en el local de costumbre.

5 de Abril F. C. — Junta para hoy, a las 9.30 P. M., en el local de costumbre.

Carioca F. C. — Directorio, hoy, a la hora y local de costumbre.

Loma Blanca Infantil F. C. — Junta general extraordinaria hoy, a las 7 P. M., en Santo Domingo N.o 2995.

Unión Chilena F. C. — Junta general para hoy, a las 8.30 P. M., en Chacabuco 79, casa 13.

Morning Star Infantil F. C. — Junta general para hoy, a las [...] P. M., en Maruri 522.

Magallanes F. C. — Directorio para hoy, a las 7 P. M., en Independencia 1499.

Independencia Juvenil F. C. — Junta general para hoy, a las [...] P. M., en la Avenida Independencia 1291.

Centro Deportivo El Teniente. — Junta general para hoy, a las 7 P. M., en Santiago 1124.

Sol de Mayo F. C. — Junta general para hoy, a las 8.30 P. M., en Escanilla esquina de O'H[...]

T U R F

CLUB HIPICO

LAS CARRERAS DEL PROXIMO DOMINGO

A excepción del clásico La Huasca, es bien poco lo que vale el programa a desarrollarse pasado mañana en el Club Hípico, y que por lo demás se justifica con el crecido número de reuniones que se han venido verificando en los últimos treinta días.

La Huasca, sobre una distancia de 1,800 metros y con una recompensa de $ 20,000 al ganador, ofrece el interés de medirse nuevamente a los mejores elementos nacionales de la generación de tres años, a excepción de Decurión, el ganador de El Ensayo.

La presencia de Islam, Mary Pickford y El Peral, los escoltadores del hijo de Olascoaga en el disco, dará ocasión a un emocionante final. A nuestro juicio, son éstos los llamados a obtener el triunfo, ya que los restantes nada hicieron en El Ensayo. Tanto el hijo de El Pícaro, como Islam y Mary Pickford, se presentarán en gran condición, inspirando todos ellos en sus respectivas caballerizas, la más amplia confianza.

La reunión se iniciará con una prueba para tres años perdedores, siendo entre los inscritos Kiddow, Pipirigayo, Trianon y Meruca, los más calificados para conseguir su primera victoria.

La segunda carrera de análogas condiciones a la anterior, se presenta muy indicada para Vuela Vuela, que ha estado figurando constantemente en la tabla. Los enemigos más serios que le encontramos a la pensionista del Limited, son Don Berto y Gran Paliza.

El clásico Gran Steeplechase, que ocupa el tercer lugar en el programa, se disputará sobre una distancia de 5,800 metros y la concurrencia de numerosos participantes, le da bastante interés. Entre Pircún, Pillullo, Ugombo y Lenine, debe buscarse al ganador.

A continuación viene un handicap de velocidad en el que han conservado su inscripción sólo 4 enemigos, y de éstos, Mistigris y Buen Día se dividirán la opinión del público.

Muy mediocre es el lote del handicap sobre 2,000 metros de la quinta carrera, en la que Descartado, a pesar de los 60 kilos lleva señalada opción. Perval y El Trece, contarán también con numerosos partidarios.

En seguida de La Huasca, toca su turno a un handicap sobre una milla, en el que por el momento no se puede descontar a ninguno de los anotados.

Finaliza la reunión con el premio Kola, handicap sobre 2,400 metros, donde Digno, Janus y Echekalte, son las cartas que hasta ahora ofrecen más crédito.

PROBABLES MONTAS Y COMPETIDORES PARA LA REUNION DEL DOMINGO PROXIMO EN EL CLUB HIPICO

1.a CARRERA. — 1,400 METROS
Lucky Girl, 57, V. Jara.
Caliban 56, L. Muñoz.
Ford, 56, C. Sagredo.
Kiddow 56, A. Gutiérrez.
Pipirigayo, 56, L. Torrealba.
Trianon, 56, L. Fuentes.
Agua Roja, 54, R. Sepúlveda.
Estaviana 54, C. Sagredo.
Meruca, 54, R. Ubilla.

2.a CARRERA. — 1,400 METROS
Vuela Vuela, 57, L. Muñoz.
Don Berto, 56, L. Fuentes.
H. de Orleans, 56, R. Olguín.
Kabezón, 56, C. Santelices.
Khan, 56, C. Sagredo.
Toronto, 56, R. Ubilla.
Gran Paliza, 54, Alf. Silva.
Indianette, 54, R. Sepúlveda.
Muscadine, 54, L. González.

3.a CARRERA.— 5,800 METROS
Pillullo, 74, Arturo Echeverría.
Lenine, 73, M. Perrin.
Polvillo, 69, S. Rojas.
Tiradente 67, L. Carrasco.
Smart, 62, J. Moraga.
Bolero, 61, C. Miranda.
Beri Beri, 60, F. Galleguillos.
Pircun, 60, L. Ramírez.
Ugombo, 60, J. M. Cartajena.

4.a CARRERA.— 1,100 METROS
Mistigris, 58, M. Pérez.
Buen Día, 49, P. Silva.
Serenísima, 48, Alf. Silva.
Vagual, 46, J. Guajardo.

5.a CARRERA.— 2,000 METROS
Descartado 60, J. Vergara.
Perval 52, C. Guerra.
Foguista 49, L. González.
El Trece, 45, C. Gutiérrez.
Inmortal 42, J. Zúñiga.
Palestro, 42, L. Torrealba.
Palinco, 42, O. Lanzoni.
Hay que ver, 41, F. Rojo.
Keysol, 41, R. Rice.

6.a CARRERA.— 1,800 METROS
Campo Raso, 56, S. Villanueva.
Cayumangue, 56, C. Pombet.
El Peral, 56, M. Pérez.
Flemington, 56, L. González.
Islam, 56, J. M. Baeza.
Damassin, 54, E. Rebolledo.
Kurichana 54, P. Silva.
Mary Pickford 54, Alf. Silva.
Nirvana 54, C. Guerra.

7.a CARRERA.— 1,600 METROS
Madrigal 57, L. González.
Bertini, 55, Alf. Silva.
Murga 55, E. Rebolledo.
Straggler, 51, A. Gutiérrez.
Kadijah, 49, L. Muñoz.
Palisandra, 45, R. Rice.
Picazón, 40, O. Lanzoni.
Matorral 40, J. Zúñiga.

8.a CARRERA.— 2,400 METROS
Digno, 60, J. M. Baeza.
Janus, 58, L. González.
Echeckalte, 51, P. Silva.
Bandazo, 48, Alf. Silva.
Cartilla, 48, C. Guerra.
Facundina, 46, R. Sepúlveda.
Chevrolet, 40, O. Lanzoni.

"La Huasca"

Hoy a primera hora saldrá a la circulación el N.o 638 de esta antigua y acreditada revista hípica con un selecto material de lectura, apreciaciones para las reuniones del próximo Domingo, observaciones sobre la reunión pasada, noticias hípicas nacionales y extranjeras, programas, estadísticas, crónica selecta, buen material gráfico, etc. etc.

LOS TRABAJOS EFECTUADOS EN LA MAÑANA DE AYER EN EL CLUB HIPICO

PISTA DE ARENA

Madrigal
montado por L. González, trabajó 1,600 metros en 1.44.

Murga
montada por un aprendiz, atropelló 800 metros en 53, después de un descanso, repitió igual distancia en 52 1|5.

Gran Jaime y Garete
montado por aprendices, pasaron 800 metros en 52, llegando iguales, después de un descanso repitieron 700 metros en 47 3|5; ganó Garete por varios cuerpos.

Bandazo
montado por aprendiz, pasó 800 metros en 54 2|5. después de un descanso repitió 1,200 metros en 1.21 2|5.

Trianon
montado por L. Fuentes, atropelló 700 metros en 45, después de un descanso repitió la misma distancia en 46.

La Pingüina
montada por un aprendiz, pasó 800 metros en 53.

Palisandra
manejada por R. Rice, largó 1,200 metros en 1.19 3|5.

Nickel Neck
montado por un aprendiz, pasó 1,200 metros en 1.22.

Damassin
montada por F. Rojo, pasó al carrerón 1,600 metros en 1.50 2|5.

Zomol
montado por L. Lacrois. atropelló 700 metros en 47 4|5.

Gonesse
montada por un aprendiz, pasó 1,200 metros en 1.20.

Náufrago
montado por un aprendiz. atropelló 700 metros en 44 2|5.

Pictavia
montada por un aprendiz y

El Godo
por L. Fuentes, pasaron 1,200 metros en 1.21 2|5, llegaron iguales.

Muscadine
montada por L. González, movió 600 metros en 39, después de un descanso repitió la misma distancia en 38 3|5.

Facundina
manejada por R. Sepúlveda, pasó a voluntad 1,000 metros en 1.10, después de un descanso, repitió la misma distancia en 1.9 3|5.

Lucky Girl
montada por V. Jara, movió 600 metros en 39 4|5, después de un descanso repitió igual distancia en 33 4|5.

Digno
montado por un aprendiz, largó una vuelta en 2.21 2|5.

Putsurancka y Payador
montado por aprendices, pasaron 1,200 metros en 1.21, llegaron iguales.

Mary Pickford
montada por Alf. Silva, movió 600 metros en 37.

Kurichana
manejada por P. Silva. atropelló 1,000 metros en 1.8.

Indianette
conducida por R. Sepúlveda, pasó 1,200 metros en 1.19 2|5.

Narváez
montado por W. Fuentes, largó 1,400 metros en 1.36.

Echeckalte
montado por J. León, trabajó una vuelta y 700 metros en 3.15 en la primera vuelta marcó 2.24 3|5.

Copa de Oro
montada por F. Rojo. pasó 1,400 metros en 1.34.

Vuela-Vuela
manejada por L. Muñoz y ....

Kiddow
por A. Gutiérrez, pasaron 1,600 metros al carrerón en 1.58, llegando iguales.

Serenísima
montada por un aprendiz. movió 400 metros en 24 2|5, después de un descanso, repitió igual distancia en 24 3|5.

LOS TRABAJOS EFECTUADOS EN LA MAÑANA DE AYER EN EL HIPODROMO CHILE

Interview
montado por un aprendiz, pasó 400 metros en 26 2|5.

Polenka
montada por O. Sepúlveda, pasó 200 metros en 13 2|5.

Carta Blanca
montada por C. Santelices, pasó 400 metros a voluntad, en 28 2|5. Después de un descanso repitió la misma distancia en 26 1|5.

Albano
montado por J. Vergara, pasó 200 metros en 12 3|5.

Olvidado
montado por R. Olguín y **Jutlandia** por C. Santander, pasaron 600 metros en 40 3|5, llegando iguales.

Macaulay
montado por J. Vergara, pasó 800 metros en 53; después de un descanso repitió la misma distancia en 54 3|5.

La Perichole
montada por C. Santander, pasó 800 metros en 53 2|5; después de un descanso repitió en 54 2|5.

Vancouver
montado por R. Ubilla, pasó 1,000 metros en 1.7 2|5; después de un descanso repitió 800 metros en 54 4|5.

My Own
montada por C. Pombet pasó 800 metros en 56; después de un descanso repitió 400 metros en 26 1|2.

Mezquita
montada por un aprendiz, pasó 400 metros en 26.

Guardia Blanca
montada por A. Garay, pasó una vuelta en 1.42 1|2.

Pichardín
montado por M. Zúñiga y **Flautín** por L. A. Zúñiga, pasaron 600 metros en 38 4|5; después de un descanso repitieron 200 metros en 12 1|5.

Zadorija
montada por R. Olguín, pasó una vuelta y 400 metros en 2.18; primera vuelta en 1.45 2|5.

Matasiete
montado por un aprendiz, pasó 600 metros en 41 2|5; después de un descanso repitió en 40 2|5.

Pompeyana
montada por P. Donaire, pasó 800 metros en 52.

Idria
montada por O. Sepúlveda, pasó 800 metros en 53 2|5.

Cedro
montado por J. Vergara y **Brial** por C. Santander, pasaron 600 metros en 38 2|5; después de un descanso repitió **Cedro** 400 metros en 25 1|5.

María Vescera
montada por un aprendiz, pasó 400 metros a voluntad en 27. Después de un descanso, repitió en 26 4|5.

PISTA PESADA

(MANO DEL CHILE)

Licanqueo
montada por un aprendiz, pasó 800 metros a voluntad en 56.

Gondolero
montado por un aprendiz, pasó una vuelta y 400 metros en 2.17; primera vuelta, en 1.46.

Rosca
montada por C. Santander y **Jornalero** por P. Olguín, pasaron 600 metros en 38 2|5; después de un descanso, repitió **Jornalero** sólo en 40.

Itch
montado por C. Santander, pasó 1,200 metros en 1.22.

Descartado
montado por un aprendiz, pasó una vuelta y 500 metros en 2.24 3|5; primera vuelta en 1.46 1|5.

Anémona
montada por un aprendiz, pasó 600 metros a voluntad en 41 4|5.

Castellano
montado por C. Santander, pasó 400 metros en 27 2|5; después de un descanso repitió 600 metros en 40.

PISTA PESADA (Mano del Club)

Kabezón
montado por un aprendiz, y **Estaviana**, por J. Donaire, pasaron 1,200 metros en 1.23 2|5, llegando iguales.

Ford
montado por R. Olguín, pasó 400 metros en 26; después de un descanso, repitió, acompañado de Khan, en 25 1|5.

Kelso
montado por C. Pombet, pasó 800 metros en 51.

Humorist
montado por R. Ubilla, pasó una vuelta en 1.40 1|5.

Cayumangue
montado por J. Vergara, pasó 600 metros en 37 2|5; después de un descanso, repitió acompañado de Latria, montada por M. Rojas, en 37, ganando la yegua por dos cuerpos.

H. de Orleans
montado por G. Valencia, pasó 600 metros en 38; después de un descanso, repitió en 37 2|5.

PISTA LIVIANA

Amorosa
montada por un aprendiz, pasó 1,200 metros en 1.21 1|5.

Agua Verde
montada por un aprendiz, pasó 600 metros en 37 3|5.

Cotton Wood
montado por un aprendiz, pasó 600 metros en 38 2|5.

Insecto
montado por O. Sepúlveda, pasó 800 metros en 50 2|5; después de u. descanso, repitió, acompañado de Fronteriza, en 51 1|5.

Por si acaso
montado por L. A. Zúñiga, pasó 400 metros en 25 4|5; después de un descanso, repitió, acompañado de Morza, en 25 1|2.

Knave
montado por R. Olguín, pasó 1,000 metros en 1.5.

Full
montado por O. Núñez, y **Carmen**, por A. Garay, pasaron 400 metros en 25 3|5, llegando iguales.

Coquetón
montado por L. Fuentes, pasó 400 metros en 35 2|5; después de un descanso, repitió en 24 4|5.

HIPODROMO CHILE

BREVES COMENTARIOS SOBRE EL PROGRAMA DEL DOMINGO

Interesante se presenta el programa que para la reunión del Domingo ha confeccionado el Hipódromo Chile, que consta de siete pruebas con numerosas anotaciones.

—Se abre la reunión con el premio Jahuel sobre 900 metros destinado para tres años no ganadores en que Pachín, Moravia y Pues sí Sí parecen ser las mejores cartas si Gran Paliza prefiere su compromiso en el Club Hípico.

—Modesto es el lote que intervendrá en los 1,200 metros del premio Juntas, donde seguramente contarán Limasol, Old Chap y Agua Real con las primeras cotizaciones.

—Desde Coquetón, que carga el top-weight, hasta Brizna, Idria y Ravachol, que llevan los pesos menores, todos pueden ganar en los 1,200 metros del premio Jaime.

—Entre Guardia Blanca, Rosca, Villita, Pichincha y La Montespan nos parece que debe buscarse el vencedor de los 1,200 metros que se correrán en 5.o término.

—Interesante se presenta el handicap de fondo sobre [...] metros en que las mejores [...] nes para adjudicarse los [...] de recompensa son Anta[...] Insecto y Jellicoe. Mucho [...] también de Gondolero, que [...] ligrosamente liviano.

—Brava carrera es el premio Junín sobre 1,200 metros que ocupa el 6.o lugar en el programa. Tanta opción tiene Alnero como Bandera Roja o Pichardín, y esto sin contar a Gonesse y Triste, cuyas últimas [...] son sugestivas.

—La mañana hípica se cerrará con el premio Juncal sobre 1,200 metros que es una carrera muy abierta y apropiada para el desquite.

A nuestro juicio las mejores cotizaciones deberán tenerlas Jaime, María Vescera, [...] Casual y Güira.

PROBABLES MONTAS Y COMPETIDORES PARA LA REUNION DEL DOMINGO PROXIMO EN EL HIPODROMO CHILE

1.a CARRERA.— 900 METROS
Juez de Paz, 58, A. Villagra.
Cliqcot, 54, A. Calderón.
Gran Paliza, 54, Alf. Silva.
Coplanesa, 53, C. Valencia
Capullo, 53, R. Ubilla.
Jutlandia, 53, M. Rojas.
Pachín, 53, C. Pombet.
Españoleta, 52, O. Sepúlveda
My Life, 52, O. Núñez.
Podgoritza, 51, O. Godoy.
Licanqueo, 51, R. Olguín.
Melodía, 49, R. Rice.
Pues si sí, 49, F. Fuentes.
Moravia, 48, R. Ravello.

2.a CARRERA.— 1,200 METROS
L'Epatant, 59, J. Vergara.
Limasol, 55, R. Hernández.
C. Blanca, 54, C. Santelices.
Agua Real, 52, R. Sepúlveda.
Polenka, 50, F. Fuentes.
Old Chap, 49, M. Rojas.
Turumba, 48, O. Sepúlveda.
Aultra, 47, P. Silva.
Rafaelita, 47, R. Olguín.
El Buin, 46, J. Guajardo.
Brial, 45, J. Pinto.
Cabochón, 44, H. Guajardo.
Amorosa, 43, I. Zúñiga.
Vigésima, 42, O. Lanzoni.
Astrónomo, 40, C. Rosas.

3.a CARRERA.— 1,200 METROS
Coquetón, 63, J. Vergara.
My Own, 58, C. Pombet.
Milamores, 57, A. Zamora.
Zomol, 52, L. Lacroix.
Qué Simpática, 49, M. Rojas.
Castellano, 48, C. Santander.
Cedro, 47, R. Sepúlveda.
Knave, 47, F. Fuentes.
Zumbido, 47, R. Olguín.
Intuición, 46, J. Pinto.
Manilla, 46, L. Guzmán.
Cursova, 43, C. Guerra.
Idria, 40, O. Lanzoni.
Brizna, 40, O. Sepúlveda.
Ravachol, 40, no corre.

4.a CARRERA.— 1,200 METROS
Achao, 57, L. A. Zamora.
Interview, 56, R. Ubilla.
Baldwin, 55, C. Pombet.
G. Blanca, 54, A. Garay.
Pichincha, 53, Edo. Rebolledo.
Rosca, 52, C. Santander.
Villita, 51, F. Fuentes.
Vigésima 2.a, 50, R. Sepúlveda.
Flautín, 49, J. Pinto.
Cornetín, 48, J. Guajardo.
La Montespan, 48, C. Guerra.
Khiber, 47, J. Carrasco.
Yacaré, 46, H. Guajardo.
Eclipse, 45, M. Rojas.
Flor de Amor, 42, O. Durán.

5.a CARRERA.— 1,900 METROS
Macaulay, 57, J. Vergara.
Humorist, 54, R. Ubilla.
Antuchen, 51, J. Guajardo.
Pilot, 50, R. Sepúlveda.
Vancouver, 50, C. Guerra.
Jellicoe, 43, P. Silva.
Insecto, 44, M. Rojas.
Gondolero, 43, R. Rice.

6.a CARRERA.— 1,200 METROS
Alnero, 57, J. Vergara.
Eearly Rose, 54, C. Guerra.
B. Roja, 52, N. Ramírez.
Pichardín, 49, J. Pinto.
Itch, 48, C. Santander.
Jornalero, 48, R. Olguín.
La Triste, 47, Alf. Silva.
G. Prim, 46, M. Rojas.
Gonesse, 46, P. Silva.

7.a CARRERA.— 1,200 METROS
Zancajo, 59, J. Vergara.
M. Vescera, 55, C. Pombet.
Lírica, 53, C. Santelices.
Cipango, 52, R. Rice.
Güira, 52, R. Ubilla.
Paramount, 52, Ed. Rebolledo.
Casual, 51, R. Sepúlveda.
Querella, 51, R. Olguín.
Trifulca, 49, Ramón Ubilla.
L. George, 48, O. Núñez.
Gran Jaime, 47, Alf. Silva.
Majadera, 46, L. Torrealba.
Latria, 42, O. Sepúlveda.

«El Tani» será recibido hoy triunfalmente por el pueblo de Santiago

La ciudad de Santiago recibirá hoy triunfalmente al glorioso boxeador Estanislao Loayza El Tani, que dominaron en los rings de Norte, después de una de las campañas más brillantes que registra la historia del pugilismo suramericano. Hace apenas unas semanas el nombre de nuestro compatriota circuló por el mundo entero, cuando sus férreos puños y su gran corazón de luchador dominaron en los ring de Norte América a los mejores hombres de su categoría.

Ignorado de sus compatriotas, guiado por la hábil mano de don Luis Bouey, su manager, una tarde se embarcó en su ciudad natal, a tentar suerte frente a los colosos luchadores del mundo. Poco a poco el modesto muchacho iquiqueño fué imponiéndose por sus admirables condiciones físicas y fueron así cayendo bajo sus puños los nombres más prestigiosos de los rings norteamericanos. Cada una de estas victorias resonaron en el alma nacional como un presagio significativo de las bondades de nuestra raza que tantas pruebas ha dado de su espléndido vigor.

Y por eso ahora el pueblo de Santiago sin distinción de clases, espera con el fervor que siempre sabe hacerlo, para recibir como corresponde a aquel bravo chileno que venciera en luchas titánicas y memorables a los Bernstein, Paluso, Mac Graw, Hudkinsons y muchos otros de igual importancia.

LA LLEGADA

El Tani, partirá de Valparaíso por el tren expreso que sale del puerto, a las 5 de la tarde, para arribar hoy a la Estación Mapocho, a las 8 de la noche.

EL RECIBIMIENTO

Enorme entusiasmo ha despertado el anuncio de la llegada del popular campeón. Todos los centros de box de la capital, varias sociedades obreras e instituciones deportivas en general, acudirán hasta los andenes de la Estación con sus estandartes sociales y en cuerpo para acompañar al campeón en su paseo triunfal por la ciudad.

EL ORDEN DEL DESFILE

El comité de festejos, nos ha comunicado que una vez que Loayza reciba la bienvenida de las instituciones deportivas, del público en general y de sus amigos, será trasladado a su automóvil para en seguida iniciar un desfile por las principales calles y avenidas de la ciudad.

El campeón saldrá de la Estación Mapocho por la calle Bandera hasta Santo Domingo, 21 de Mayo, Estado, plazuela de la Moneda, desde donde El Tani se dirigirá a visitar los principales diarios.

La manifestación se disolverá en

EL POPULAR CAMPEON LLEGARA A LA ESTACION MAPOCHO A LAS 8 DE LA NOCHE.—.— NUMEROSAS COLECTIVIDADES DEPORTIVAS, OBRERAS Y SOCIALES, TRIBUTARAN SU HOMENAJE DE SIMPATIA AL MAS ESFORZADO DE NUESTROS ATLETAS. — LA BRILLANTE

el Hotel Ritz, donde varios oradores harán uso de la palabra. Contestará a nombre de El Tani, el Teniente Larenas Bolton.

EL RESGUARDO DEL ORDEN

La Prefectura de Policía a pedido del Teniente Larenas ha ordenado que suficiente fuerza acuda a la estación para resguardar el orden.

EL TANI EN "LA NACION"

El popular boxeador visitará nuestra imprenta, donde compartirá con todo nuestro personal y contará sus impresiones de su jira.

ALGUNAS MANIFESTACIONES

se preparan en honor del pugilista, entre ellas el banquete que ofrecerán esta noche a las 9.30 P. M., en su residencia particular don Alfredo Ratinoff y señora. Asistirán a esta manifestación, invitados especialmente, los redactores de los diarios de Santiago y altas personalidades deportivas.

EL TANI ADQUIERE UN AUTO

Se nos ha informado que el popular boxeador ha adquirido un hermoso automóvil Studebaker para recorrer el país en su jira hasta el Sur de Chile.

LAS SOCIEDADES QUE CITAN PARA RECIBIR A EL TANI

Damos a continuación la lista de las sociedades que han citado para hoy:

Centro "Benjamin Tallman". — Cita a junta general extraordinaria en su local, San Francisco N.o 685, con el objeto de ir a recibir a El Tani; la reunión será de 6 a 7 y los que lleguen a esa hora se trasladarán a la Estación Mapocho.

Centro "Vicente Salazar". — Cita a junta general extraordinaria para hoy Viernes 22, a las 7 P. M., en su local, Lastra N.o 1468, con el objeto de ir a recibir a El Tani.

"Los Sports" B. C. — Citan hoy a las 7 P. M. en su secretaría, Diez de Julio esquina de San Ignacio, a todos sus asociados, a fin de ir a la Estación del Norte, a esperar a las 7.30 P. M., al campeón Estanislao Loayza Aguilar, El Tani.

LOS KU-KLUX-KLANES RECIBIRAN A "EL TANI"

Los socios de este Círculo se reunirán hoy a las 6 P. M. en la secretaría del Círculo, Nueva York 57, desde donde partirán en dirección a la Estación Mapocho, donde esperarán la llegada del campeón chileno de fama mundial, Estanislao Loaiza Aguilar.

CAMPAÑA PUGILISTICA DE EL TANI, POR LOS RINGS EXTRANJEROS, JUSTIFICA EL ENORME ENTUSIASMO QUE DESPIERTA SU LLEGADA.— EL CAMPEON RECORRERA LAS CALLES CENTRALES DE LA CIUDAD.— EL TANI SERA RECIBIDO EN "LA NACION"

CENTRO DEPORTIVO EL TANI Santiago 1124

Hoy a las 7 P. M. deberán encontrarse los socios de este Centro en la Secretaría para de ahí partir con el estandarte social a esperar a la Estación Mapocho a su presidente honorario señor Estanislao L. Aguilar.

HERIBERTO ROJAS B. C.

Esta colectividad boxeril invita a todos sus asociados al recibimiento del gran campeón, El Tani, pugilista que ha representado con brillo el valor de nuestra raza en el extranjero. Esta institución asistirá con su estandarte social. Punto de reunión: Estación Mapocho, a las 7 y media P. M.

LAS INSIGNIAS

Se cita para hoy a las 4 de la tarde, en la Sastrería Ratinoff, San Antonio 289, a todos los presidentes de los Centros de Box, a fin de retirar sus insignias que les faciliten el libre acceso a los andenes de la Estación del Norte.

LOS ACUERDOS PARA FESTEJAR LA LLEGADA DE "EL TANI"

Anoche celebró sesión el Comité que prepara la manifestación de recepción y festejos al boxeador chileno Estanislao Loaiza A.

Acordó invitar a todas las organizaciones obreras de carácter social y deportivas de la capital a esperar a El Tani, a las 8 P. M., a la Estación Mapocho.

Se recomienda llegar a la Estación, a las 7 1|2 P. M. y llevar faroles chinescos, cohetes, voladores, etc., y con sus respectivos estandartes.

Se invita muy especialmente a las Brigadas de Boy-Scouts.

Se organizará en seguida un gran desfile que acompañará a El Tani a los tres diarios de Santiago.

Desde los balcones del Hotel Ritz harán uso de la palabra un representante del Club de Estudiantes de Chile, que lo saludará a nombre de las sociedades deportivas y obreras y un representante de El Tani.

LA VELADA DE PRESENTACION EN E LTEATRO COLISEO

Mañana, a las 9.30 de la noche se hará la presentación personal del campeón iquiqueño en los teatros Coliseo e Independencia.

Se pasará la auténtica copia del film de su encuentro con el "Hombre de hierro" de Detroit, Pill Mac. Graw.

Se trata de una película verdadera y a la que sólo ha autorizado el Departamento de Boxeo de Nueva York.

Consta de 6 actos extraordinarios, de arrojo y valentía, siendo su metraje de 9.300 pies.

Su proyección y fotografía es nítida y clarísima.

En los preliminares de esta cinta verá usted a Franckie Genaro, ex-campeón del mundo de peso mosca, batirse con el español Miguel García. Y a Ruby Goldstein, boxer hebreo, contra Tommy Vacarelly, de Nueva York.

Como un homenaje al campeón, la Compañía de Operetas Retes-Jarque cantará la Canción Nacional en el proscenio del Coliseo.

La Av. Matta, será toda orlada como en sus mejores días de gala. Fantásticas iluminaciones, y fuegos artificiales, lucirá mañana la Av. Matta para tributar el recibimiento que se merece el campeón.

El campeonato escolar

Ha sido postergada hasta el próximo Martes, la quinta rueda del Campeonato Escolar de Box, que debía realizarse esta tarde.

Los móviles de la suspensión de dicho torneo se fundan en que el local de la Asociación de Estudiantes Católicos, ha sido ocupado por el día de hoy.

A JOSE DUQUE RODRIGUEZ Y CLEMENTE SAAVEDRA.— Se les cita para hoy, de 5 1|2 a 6 P. M., en la Federación de Box de Chile.

Se les encarece la asistencia, por tratarse de asuntos que interesan a su profesión.

EN EL GIMNASIO DEL A. GONZALEZ.—Expectación merecida es la que existe por la realización de los encuentros del próximo Domingo, entre los centros Los Tiempos B. C. y Aliro González, de la Soc. Manuel Montt. Y este entusiasmo tiene su justificación, pues dirimirán superioridades muchachos que a costa de sacrificios y perseverancia han llegado a destacarse entre los distintos centros de la capital.

Los entendidos que han visto trabajar a Orlando Celis, ven en él al mismo que los entusiasmara tiempo atrás, hasta el punto de llamarlo el "Banderita Celis", que será para el campeón de Los Tiempos, señor Jorge Díaz, una prueba dura, ya que tampoco Díaz dejará que su prestigio conseguido en encuentros sostenidos en la Departamental, sufra menoscabo. Por lo expuesto, estos matchs llevarán al espléndido gimnasio del Aliro González, gran concurrencia.

El programa completo, lo mismo que las entradas, están a disposición de los interesados y socios del Aliro González, a quienes se cita especialmente hoy a sesión de sport a las 9 P. M.

CITACIONES

Se cita para hoy, a las 7 P. M., en esta redacción, al profesional Luis Dimarco.

Se le encarece la asistencia por asuntos que interesan a su profesión.

Asociación Departamental de Box

CITACION

Cítase para hoy, a las 7 de la tarde, en nuestra redacción a los señores Horacio Smith, Luis A. Gasc, Guillermo Sane y Jorge Ascui.

En esta reunión se estudiarán las bases para el Campeonato de Novicios, las que serán presentadas en la sesión del Martes próximo.

GIMNASIO RODOLFO NUÑEZ.— Se nota bastante entusiasmo entre los aficionados del barrio San Diego por el inter-centro que se efectuará el próximo Domingo en el gimnasio del epígrafe, con el centro Los Sports, como encuentro de fondo se destaca el match a 6 rounds desempate entre los aficionados del peso mosca Ignacio Flores del Rodolfo Núñez v. José Cajales de Los Sports.

Además habrá un buen semi-fondo a cargo de los sobresalientes peleadores del peso pluma, Guillermo Donoso, del R. Núñez versus Juan Donoso, de Los Sports.

Cinco buenos preliminares completarán este interesante inter-club.

LA REVISTA "SANDOW'S MAGAZINE".—Aparece mañana, con un abundante material informativo, nacional y extranjero.

En su portada ostenta una valiosa fotografía de Estanislao Loayza Aguilar, El Tani.

Salen también interesantes pitorreos.

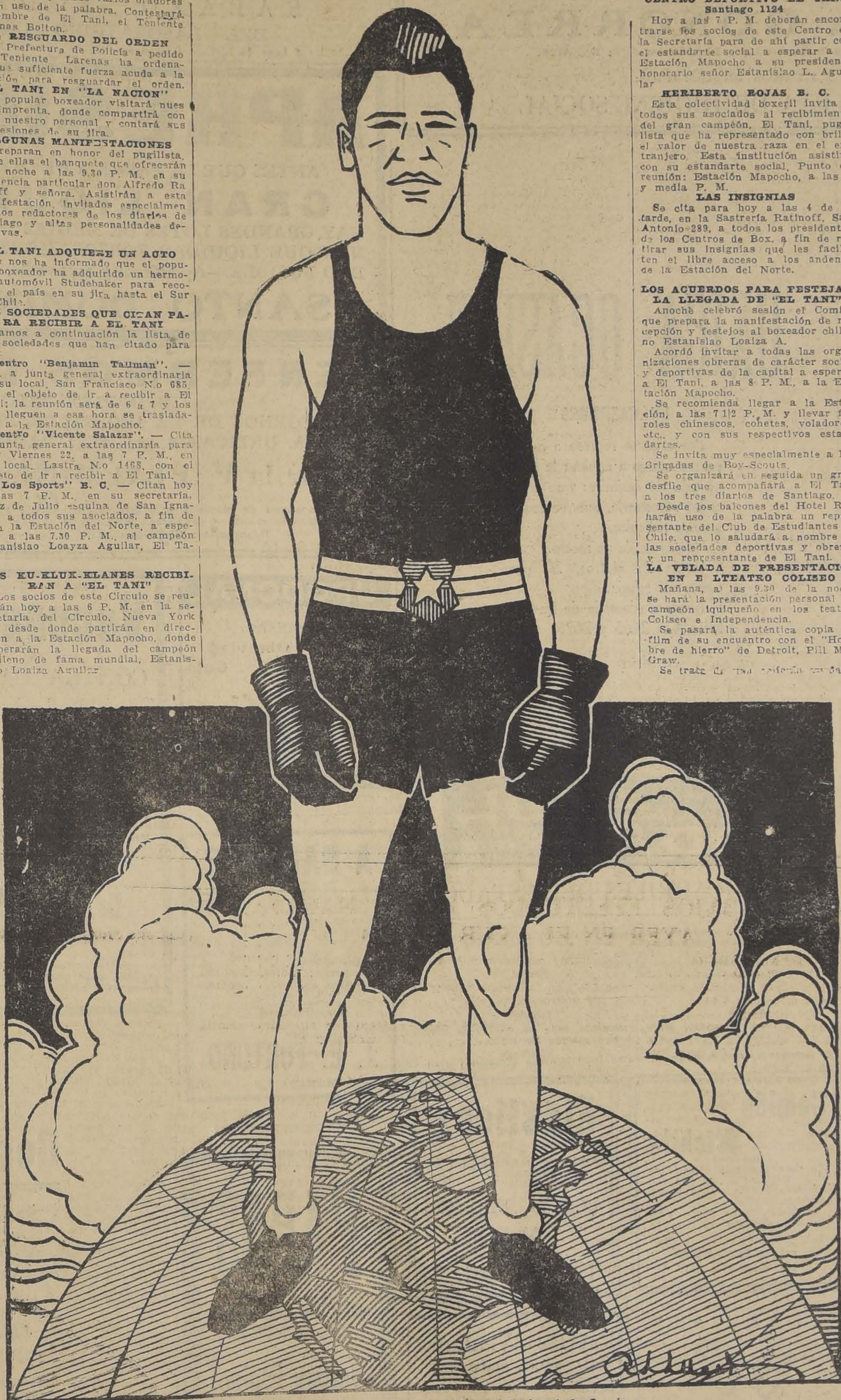

El maravilloso chileno que esta tarde será huésped de Santiago

LOS CAMPEONATOS NACIONALES DE AFICIONADOS

Damos a continuación el programa de los matchs que se efectuarán por la 7.a rueda de las eliminatorias nacionales entre provincias, mañana Sábado en el Hipodromme Circo:

Peso mínimo: Angel Alarcón (Talcahuano) v. Roberto Quezada (Valparaíso).

Peso gallo: Juan Rojas (San Antonio) v. Juan Pinto (Concepción).

Peso pluma: José Sandoval (Talcahuano) v. Fritz Barra (Concepción).

Peso liviano: Lorenzo Caballero (Santiago) v. Roberto Torres (Concepción).

Peso medio liviano: Alberto Signé (Talcahuano) v. Víctor Charrie (Antofagasta).

Peso medio: Salvador Grecco (San Antonio) v. Arturo Riveros (Talcahuano).

Peso medio pesado: Constantino Saffie (Talcahuano) v. José M. Concha (Lota).

Peso pesado: Gustavo Lillo (Santiago) v. Manuel Baeza (Valparaíso).

JABON
Higiénico
ESPECIAL

LO BUENO SIEMPRE SE IMPONE

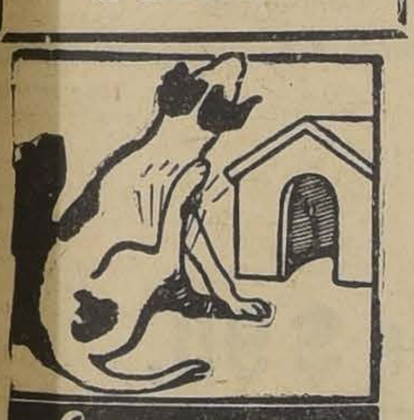

¡Su perro tiene pulgas!

Destrúyalas radicalmente, como también a las chinches y los demás parásitos de los animales domésticos, con CERTAN "Bayer"

Pilas Secas Columbia

Los Pilas Secas Columbia suministran esa chispa potente de acción instantánea. Cuando no están en uso recuperan rápidamente. Para obtener servicio más satisfactorio y verdadera economía, insístase siempre en recibir Pilas Secas Columbia. Duran más.

NATIONAL CARBON CO., Inc.
30 East 42nd Street
New York N. Y. E. U. A.
726

LA MEJOR OFERTA

TRAJES para caballeros en casimir muy bien confeccionados, desde . . . $ 60.00
TRAJES para jóvenes 14 a 18 años, desde . . . $ 50.00
TRAJECITOS de 4 a 10 años desde . . . $ 25.00
TRAJECITOS de 12 a 14 años desde . . . $ 35.00

"EL BUEN CORTE"

Delicias 2665, casi esquina de Sotomayor

JOSE SALAZAR y Cía.

TODO

género, sea de lana, mezcla de lana y algodón, seda, mezcla de seda y algodón, etc., etc., puede usted fácilmente

TEÑIR EN CASA

usando siempre las mundialmente conocidas y apreciadas

ANILINAS ALEMANAS

CORONA

(BRAUNS)

Cúidese de imitaciones
INSISTA TIEMPRE EN LA MARCA

FUNDOS

VENDEMOS

Regio fundo, situado a 15 minutos al Sur de Rancagua, 300 cuadras de inmejorables tierras, abundantemente regadas, apotreradas, parte alfalfada, tierras famosas por los rindes de chacarerías, trigos y cebada, tal vez únicas en este sentido, muy buenas casas habitación, numerosas posesiones de inquilinos, grandes instalaciones para lechería, se vende sólo a $ 6,500 cuadra, con facilidades de pago. Deuda hipotecaria.

CORDOVEZ & CIA. LTDA.

MONEDA 1015

JABON DE AFRECHO
LEGITIMO DEL LABORATORIO CHILE

Dirección General de Sanidad

Se llama la atención del público hacia la necesidad de dar cumplimiento al presente

REGLAMENTO DE MOSQUEROS DE LA INTENDENCIA MUNICIPAL

Art. 1.o En uso de la facultad que otorga a los Municipios el N.o 24 de la Ley de Municipalidades, se declara obligatoria la extirpación de las moscas en todas las fábricas, talleres, tiendas y negocios de cualquiera naturaleza que sean y situados dentro del territorio municipal de Santiago.

Art. 2.o Esa extirpación se hará por medio de trampas o sustancias venenosas apropiadas al caso y que hayan sido aprobadas previamente por la Inspección Municipal de Higiene y Salubridad.

Art. 3.o El número de aparatos extirpadores que debe tener cada local será el necesario para extinguir rápidamente este insecto. En caso de dudas, la Inspección Municipal de Higiene fijará el número, tomando en consideración para ello la calidad del negocio y la extensión del local.

Art. 4.o A todos los puestos de los mercados, mataderos, les afectará el cumplimiento de la obligación impuesta en el artículo 1.o

Art. 5.o Cualquiera infracción a las obligaciones que se imponen por el presente Reglamento, será penada con multa de cinco a cuarenta pesos.

ELIXIR ESTOMACAL SAIZ DE CARLOS

(STOMALIX)

Es recetado por los médicos de las cinco partes del mundo porque tonifica, ayuda a las digestiones y abre el apetito, curando las molestias del

ESTÓMAGO e INTESTINOS

DOLOR DE ESTÓMAGO — DIARREAS EN NIÑOS y Adultos que, a veces, alternan con
DISPEPSIA — ESTREÑIMIENTO
ACEDÍAS Y VÓMITOS — DILATACIÓN Y ÚLCERA del Estómago
INAPETENCIA — DISENTERÍA
FLATULENCIAS

OBRA COMO ANTISÉPTICO DEL APARATO DIGESTIVO curando las diarreas de los niños, incluso en la época del destete y dentición. Es inofensivo y de gusto agradable.

ENSÁYESE UNA BOTELLA y se notará pronto que el enfermo come más, digiere mejor y se nutre, curándose de seguir con su uso. 33 AÑOS DE ÉXITOS CONSTANTES

Venta: Serrano, 30, Farmacia, MADRID y principales del mundo

COMPAÑIA CHILENA DE TABACOS

DIVIDENDO PROVISORIO

Desde el día 25 del actual se pagará a los señores accionistas, por las oficinas del BANCO ANGLO SUD-AMERICANO LTDO., en VALPARAISO Y SANTIAGO, y por las sucursales de esta Compañía en el resto del país, UN DIVIDENDO PROVISORIO de $ 2 por acción.

EL REGISTRO DE ACCIONISTAS quedará cerrado desde el 15 al 25 del actual, ambos inclusives.

Valparaíso, 12 de Octubre de 1926. EL DIRECTORIO. O—25

MUNICIPALIDAD SAN MIGUEL

Se pone en conocimiento de los COMERCIANTES de la Comuna, que se están despachando las Patentes en conformidad al nuevo rol, de los diferentes negocios, de 2 a 5 P. M., en el Edificio Municipal. Al mismo tiempo se avisa a los CONTRIBUYENTES DE BIENES RAICES, que el 31 del presente, vence el plazo para el pago de la CONTRIBUCION MUNICIPAL.

Francisco Ochagavía B.,
Pte. de la Junta de Vecinos

Héctor Arriagada M.,
Tesorero.

Letras en Maderas OFRECE: La Tornería EL CONDOR

TORNEOS - RECORTES — **CONDOR 1380 - Teléf. 270, Parque**

REARGON

(A BASE ORGANICA DE PLATA)

Para la GONORREA

De venta en todas las Farmacias y Dispensarios de la República.

UNICOS DEPOSITARIOS:

LIGA CHILENA DE HIGIENE SOCIAL

LACTOGENO

LATAS DE 16 OZ.

(LECHE DESECADA)

PARA EL RECIEN NACIDO, Y LA PERFECTA CRIANZA DE NIÑOS PREPARADA POR LA CIA NESTLE A LAS MADRES INTERESADAS ENTREGAMOS

UNA LATA GRATIS

COMO MUESTRA

Agentes:

DUNCAN, FOX y Cía.

—: SANTIAGO :—

AZUCAR

AZUCAR granulada blanca, kilo	$ 0.75
ARVEJAS, lata	$ 0.50
ACEITE Betus, botella	$ 7.50
ARROZ Sublime de 2.a, kilo	$ 1.10
CAFE entero, kilo	$ 5.40
CHORITOS nuevos, lata	$ 0.85
SARDINAS españolas con llave, lata	$ 0.65
LENTEJAS nuevas, kilo	$ 0.85
MIEL de Palma, lata	$ 1.30
POROTOS nuevos, kilo	$ 0.70
TE Ratanpuro, paquete	$ 1.20
TOMATES tarro grande, tarro	$ 0.50
POROTOS partidos, tarro grande	$ 0.55
SALSA DE TOMATES, 4 tarros por	$ 1.00
GRANZAS, kilo	$ 0.20
ACEITE fino, lata	$ 2.35
ACEITE Rayo, legítimo, lata	$ 4.20
QUESO mantecoso de 1.a, kilo	$ 4.00
ACEITE Bandera, lata grande	$ 33.00

PARA COMERCIANTES, PRECIOS ESPECIALES

VER ES CREER

Ferroggiaro Hnos.

BANDERA 718-722, CASI ESQUINA ROSAS.

— TELEFONO INGLES 2565

UNICA OCASION

EN CASIMIRES

Por urgente regreso a Europa me obligo a liquidar la gran partida de casimires que traje como muestrario, aunque sea a precios ridículos.

Ventas desde un metro.

Desde 20 metros, 20 por ciento de rebaja.

Acuda a Alameda de las Delicias N.os 2665 y 2675.

23—O

LAS DAMAS CUIDADOSAS SABEN QUE EL JABON BORAXOL SUAVIZA BLANQUEA Y PERFUMA DELICIOSAMENTE EL CUTIS

FERROCARRILES DEL ESTADO

Solicítanse propuestas públicas para el 3 de Noviembre próximo, para el suministro de aceites lubricantes.

Bases y antecedentes en la Sección Pruebas del Departamento de Materiales y Almacenes, (Estación Alameda).

Santiago, 27 de Agosto de 1926.

23—O

Pídense nuevas propuestas públicas para la construcción de una chimenea de concreto armado en San Eugenio. Las propuestas se abrirán en el Departamento de la Vía y Obras, Estación Mapocho, el día 25 de Octubre, a las 3 P. M.

Bases y antecedentes en el mismo Departamento (Sección Obras) de 2 a 4 P. M.

Camión Wichita

de cinco a seis toneladas con cuatro meses de uso véndese por la mitad de su valor.

Facilidades de pago. Verlo, calle Maestranza N.o 338 o dirigirse a

Guillermo Pozo

CASILLA N.o 2378

24—O

Elásticos

PARA LA FABRICACION DE FAJAS, Etc.

Instituto Ortopédico Alemán

Casilla 3494 - Santiago - San Antonio 540-546

HERNIAS

Bragueros, elásticos, fajas con pelotas neumáticas, piernas, brazos artificiales, aparatos ortopédicos, muletas.

Chappuis y Theóduloz

ARTURO PRAT 346.—CASILLA 409

Unicos especialistas en Chile.

Puertas – Ventanas

GALERIAS y PERSIANAS

se hacen de medida y hay listas para entrega inmediata.

Ofrece la

Barraca y Fábrica

LA REPUBLICA

Domeyko 2354 - Tel. 182 Parque

PINO ARAUCARIA

RAULI PARA PISO, ZOCALO y PARQUET — MADERAS EN BRUTO Y ELABORADAS — BATIENTES — PALILLOS — MOLDURAS OFRECE LA BARRACA Y FABRICA

LA REPUBLICA

$ 10.80

COMPRE UN PAJIZO RECLAME A CAPELLARO

20 MODELOS DIFERENTES

ESTADO 230

LAPIDAS

JARDINERAS PARA NICHOS

VENDE

MARMOLERIA

CASTRO 78

24—O

No Olvide Ud.

que vendemos buenos artículos a los precios más bajos de plaza.

"LA INICIATIVA"

M. C. R.

MONEDA N.os 820 Y 822

S. SACK

BARRACA DE FIERRO

BANDERA 827

TELEFONO 3409

Ofrece a precios fuera de toda competencia

FIERRO ACANALADO GALVANIZADO y NEGRO

para techo, de 6" - 7" - 8" 9" y 10"

LOCAL

Apropiado para bodega, industria o garage, a media cuadra de la Alameda, barrio Estación Central.

SE ARRIENDA

Para verlo y tratar: DELICIAS N.o 2929

22—O

Los Calores ya molestan, su sombrero de Paño tiene que cambiarlo

LA OCASION SE LE PRESENTA A USTED, ACUDA DIRECTAMENTE Y HARA, CON ECONOMIA, SU COMPRA EN LA

FABRICA NACIONAL DE GORRAS Y SOMBREROS,

O EN LAS SUCURSALES SOMBRERERIAS ROSENBLITT:

PUENTE 616 — Casi esquina Santo Domingo

DELICIAS 2818 — Entre Bascuñán y San Alfonso

SAN DIEGO 1140 — Pasado Avenida Matta

SAN DIEGO 2007 — Al llegar a Franklin

NAHUM ROSENBLITT.

RAQUITISMO

ESCROFULAS, LINFATISMO, y en casos de DEBILIDAD, TOS, enfermedades CUTANEAS, debe usted tomar

EL LEGITIMO JARABE DE RABANO YODADO DEL LABORATORIO CHILE,

..hecho a base de hierbas frescas en combinación con yodo.

APRESURESE

ANTES QUE LA FABRICA DE MEDIAS TERMINE SU

GRAN LIQUIDACION

HAY GRANDES LOTES DE MEDIAS Y CALCETINES QUE SE TIENEN QUE LIQUIDAR FORZOSAMENTE Y A LA MAYOR BREVEDAD POSIBLE.—Apresúrese y aproveche, porque esto durará muy poco.

SANTO DOMINGO 1031

ENFERMOS DE ASMA

DE ORIGEN ESTOMACAL

TRASTORNOS DE LA DIGESTION, ROJECES DE LA CARA, ECZEMA, URTICARIA, etc., SON RADICALMENTE CURADOS

por la PEPTALMINE PERRAUDIN

(M. R.)

(Peptomas de carne y pescado). Recomendada por los mejores médicos. Garantiza un resultado inmediato y devolveremos el dinero en caso de no obtenerlo.

Depositarios: VICTOR CORRY y Cía. — Monjitas 739 — Santiago

URODONAL

Reumatismo

Obesidad

Gota

DISUELVE EL ACIDO URICO

Base: Hexametilentetramina, M. R.

A BAÑARSE

Baños americanos	$ 105.00
Baños de zinc	$ 45.00
Baños de asiento	$ 30.—
Baños de lluvias	$ 25.—
Lluvias de zinc	$ 4.—
Baños para guagua	$ 10.40
Califont a gas	$ 250.—
Califont a leña	$ 120.—
Lavaplatos	$ 25.—
Carniceras	$ 25.—
Basureros reforzados	$ 10.—

y cuanta clase de artículos sanitarios y acetileno, pueda necesitar encontrará en mi casa, a precios convenientes.

J. E. FORTUÑO

AHUMADA 147 23—O

PAPAS

amarillas, muy buena clase, a $ 26.80.

Carbón Espino

puro garantido, a $ 17.50

y Quillay

muy bueno, $ 11.50

VENDE:

BODEGA LA PATRIA

CHACABUCO 15

Teléfono 188 Estación

Nota: Por partidas, precios especiales.

Vacunas Ligniere

CONTRA CARBUNCLO BACTERIANO Y SINTOMATICO

Premiadas en Francia, Bélgica e Italia. Patentadas y controladas por los Gobiernos de Argentina, Uruguay y Brasil.

Controladas por el Gobierno de Chile, Servicio de Inspecciones de la Quinta Normal.

Recomendadas por Veterinarios, Agrónomos y Hacendados.

Más de 700,000 dósis vendidas en Chile, constituyen por sí hacendado la mejor garantía.

Usar Vacunas Lignieres no es experimentar, sino aprovechar la experiencia de TREINTA AÑOS.

Unico representante:

Dr. L. SCHMIDT HERMAN

MONJITAS N.º 780. — SANTIAGO. — CASILLA 48[illegible]

NOTA — El poco dinero que usted invierte en estas vacunas, sirve para mantener un establecimiento técnico enteramente CHILENO y cuya labor es útil al país.

Desde $ 90.

Trajes de casimir sobre medida

"EL PRECIO FIJO"

Alameda 2675, casi esquina Sotomayor

JOSE SALAZAR y Cía.

24—O

Con grandes facilidades de pago

OFRECE TERNOS LA COOPERATIVE SASTRERIA, AGUSTINAS 877, Casimires ingleses, forros de primera, corte irreprochable.

PRECIOS IRRISORIOS.

NO OLVIDARSE:

877 — AGUSTINAS — 877

Panadería vendo

SIN CARRETONES, CON 16 QUINTALES DE AMASIJO VENDIDOS EXCLUSIVAMENTE AL MOSTRADOR Y AL CONTADO

TRATAR: DELICIAS 1122

PROPUESTAS

La DIRECCION DE FABRICAS Y MAESTRANZAS DEL EJERCITO, Avenida Pedro Montt N.o 1,606, solicita propuestas para el 29 de Octubre, a las 3 P. M., por 14,000 trozos de eucaliptus de seis pulgadas, como mínimum, redondos, por un metro cincuenta de largo, y por 14,200 camas de litre de cuatro por cuatro pulgadas.

Estos artículos serán de primera calidad, sin nudo y de hembra. Las que no sean de estas condiciones o partidas serán rechazadas.

UN MANIFIESTO A LOS SOCIOS Y GREMIO EN GENERAL

DIRIGE EL SECRETARIO DE LA UNION DE PELUQUEROS POR INTERMEDIO DE "LA NACION"

Camaradas del gremio y socios de la Unión de Peluqueros: Aguda es la crisis que envuelve a este país en el orden político, social y económico. Las clases trabajadoras, los empleados, profesores y artesanos que nos cuentan en sus haberes con más patrimonio que el que les brinda el fruto de su trabajo, son las que sirven de carne de cañón en las caprichosas alzas y bajas a que con inusitada frecuencia se entregan los hombres a cuya responsabilidad está entregada la suerte ingrata de nuestro país.

Las organizaciones obreras que como la nuestra no persiguen dentro de su órbita de acción otra cosa que el mejoramiento material, intelectual y económico, para sus asociados y trabajadores en general, están obligadas dentro del terreno de la legalidad y el derecho, a llamar a su seno a todos aquellos compañeros de taller que por una u otra causa se hubiesen manifestado reñacios al espíritu de sociabilidad y cultura que en la hora presente se hace tan necesario.

Así como el país vive días de inquietud y zozobra, nuestro organismo también atraviesa por una época desconcertante de inactividad material para sus asociados que poco a poco se va dejando traslucir en un fuerte déficit que al no adoptar enérgicas medidas puede conducirnos inevitablemente a una catástrofe económica.

La confianza parcial depositada en la persona que luce actualmente la insignia de presidente, se ha traducido en desilusión, debido en gran parte a que las obligaciones contraídas con una elevada institución no le permiten hacer el sacrificio que en beneficio de la colectividad le corresponde.

Tenemos problemas importantísimos que resolver, como la creación de cooperativas para el gremio, la fundación de nuestra escuela, organización de la defensa jurídica de los asociados, la creación de oficinas de trabajo donde nuestros colegas puedan ocurrir en su demanda, la fundación de un Policlínico, etc., etc.

Para traducir en realidad estas aspiraciones, el que suscribe, invita cordialmente a los socios y miembros del gremio no organizado, a hacer causa común desde el sitio de nuestra colectividad con los que pensamos que la marmota debe desaparecer de nuestras filas. La hora es de prueba, atrás los que vacilen, paso a los que piensan. La Unión de Peluqueros tiene sus puertas de par en par para recibir a las cuatro quintas partes de nuestros colegas.

¡Camaradas del gremio, todos a la Unión de Peluqueros!—**Juan M. Contreras**, Secretario.

Que se impida el monopolio de la arena

HAN PEDIDO AL MINISTRO DEL INTERIOR MAS DE 200 ARENEROS DEL MAPOCHO

Hace algunos días, "La Nación", dió cuenta de estarse tramitando ante uno de los juzgados civiles de la capital un gran número de pertenencias mineras, que ocuparía una considerable extensión a ambos lados del río Mapocho, con el fin, según se dice, de explotar las arenas ferruginosas que allí se encuentran.

Este hecho, advertido primeramente por el Intendente de la Provincia, provocó el envío de una nota al Consejo de Defensa Fiscal, para que impida su consumación.

Por su parte, los areneros, o sea aquellas personas que cuentan con pequeñas concesiones para extraer arenas destinadas a construcciones, asfaltados, etc., han iniciado también un movimiento contra la gran concesión que se persigue, y en la tarde de ayer hicieron entrega al Ministro del Interior y al Presidente del Consejo de Defensa Fiscal, de la siguiente solicitud:

"Los abajos suscritos, obreros, carretoneros y dueños de aperos que trabajan en la explotación de arenas del río Mapocho, al señor Presidente del Consejo de Defensa Fiscal, respetuosamente decimos:

Hemos tenido conocimiento que don Régulo Parodi, a nombre de 27 personas, se ha presentado ante el Tercer Juzgado Civil, solicitando pertenencias mineras sobre las arenas del río Mapocho, para sus mandantes, a razón de tres hectáreas para cada uno.

El Juez está tramitando dicha petición y no es raro que pronto se conceda a los peticionarios un título, provisorio que tendría como consecuencia arrebatar a los actuales poseedores sus legítimos derechos, constituyendo un odioso monopolio en favor de unos pocos.

Dos razones existen para oponerse a estas peticiones: la primera de orden moral, la segunda de orden legal.

En efecto, no es posible que unos pocos pretendan adueñarse de un bien fiscal, del cual hoy día gozan cientos de personas en razón de un derecho adquirido desde hace más de veinte años; no es posible que se establezca un monopolio que traería como consecuencia el alza en los materiales de construcción, con la consiguiente carestía de la vida.

La razón legal, por otra parte, está de nuestra parte. Así, el artículo 4.o del Código de Minería establece que son de libre aprovechamiento las arenas y otras producciones minerales de los ríos y placeres que se encuentren en terrenos eriales de cualquier dominio.

—La excepción del inciso 2.º, no puede tener aplicación en el caso presente, puesto que las arenas se estaban ya aprovechando por nosotros, que tal hacíamos en uso del derecho que nos daba el inc. 1.o, del artículo citado.

En el libro "Legislación de Minas", de don Emilio Tagle Rodríguez, edición de 1922, pág. 156 adelante, podrá encontrar el Honorable Consejo de Defensa Fiscal, tratada esta materia con lujo de detalles y de las explicaciones dadas en dicha obra, podrá verse claramente que en el caso presente no puede constituirse propiedad minera sobre unas arenas que se estaban ya utilizando, o, mejor "aprovechando" por nosotros.

Por otra parte, de la opinión de la Corte Suprema, dada en el juicio Crokett con Bannen, se desprende igual cosa.

El Consejo de Estado en sentencia de 13 de Noviembre de 1912 falla precisamente el caso de las arenas del río Mapocho.

Deja constancia dicha sentencia que no puede constituirse propiedad minera sobre dichas arenas: que éstas no tienen nada de metálicas ni minerales, según consta del informe de los tres peritos nombrados; que son arenas comunes, ripios y guijas, materias que nada tienen que ver con el Código de Minas.

Ahora, el inciso 2.o del artículo 4, podría tener aplicación en el caso de que se tratara de arenas absolutamente abandonadas, pero de ninguna manera en arenas que se encuentran como ya he dicho, en explotación por los suscritos, desde hace más de veinte o treinta años.

Los firmantes no entramos a pronunciarnos sobre si la concesión de estas arenas pertenece a la justicia ordinaria, o sobre si ellas deben considerarse sujetas a la tuición y conservación de la autoridad administrativa, en conformidad a la Ley de Régimen Interior, porque en uno y otro caso debe respetarse el derecho adquirido por nosotros para explotar dichas arenas, según se desprende de todas las disposiciones del Código de Minas y Reglamento ya citado.

En mérito de las consideraciones expuestas, al H. Consejo de Defensa Fiscal, suplicamos, que al informar sobre la nota presente la legitimidad de nuestros derechos, sobre todo para el caso de que ese H. Consejo se presente en el expediente que sobre petición de pertenencias se tramita en el Tercer Juzgado Civil de esta ciudad.

Es justicia". —(Firman más de 200 personas).

El Centro "Nueva York" festejará mañana a la delegación boliviana

Promete alcanzar algunas proporciones la manifestación y baile, que el ring "L'Aglion", y Centro Cultural Nueva York, han preparado para mañana en honor del equipo boliviano de football.

Durante este acto se hará entrega de un diploma, como una ofrenda de simpatía y confraternidad hacia los visitantes.

Se ha invitado a la prensa, delegaciones extranjeras y footballísticas, y dirigentes del deporte metropolitano.

Que no se suprima el taller municipal

HA PEDIDO EL CONSEJO DE SERVICIOS PUBLICOS A LA MUNICIPALIDAD

Por medio de una solicitud elevada ayer a los miembros de la Junta de Vecinos, en la cual hacen ver las dificultades que traería tal medida a los obreros y la Municipalidad misma.

Los obreros casi en su totalidad padres de familia y con muchos años de servicios, quedarían sin trabajo y sin medios de subsistencias, y al Municipio costaría un mayor desembolso los diversos trabajos que hoy ejecuta el taller con un costo prudencial. Estas son las razones en que se basa la petición.

UNION DE LOS TIPOGRAFOS RECREATIVO ARTES GRAFICAS. —Con todo entusiasmo la comisión de fiestas hace los preparativos para el baile de fantasía que se efectuará mañana, como despedida de la Fiesta de la Primavera.

Para este baile se ha contratado una buena orquesta que amenizará esta reunión.

Junta Central de la Federación de Obreros de Imprenta de Chile

(VERSION OFICIAL)

Anoche celebró sesión especial este cuerpo superior de la F. O. I. C. y conoció del movimiento huelguista que sostiene la Sección Temuco, a raíz del desconocimiento del contrato colectivo de trabajo, por parte de los señores Letelier Hnos., propietarios de la Imprenta "Excelsior".

En conformidad a las prácticas establecidas se acordó recabar de todas las secciones que componen este organismo regional, la solidaridad de rigor, como asimismo el boycott a todos los artículos elaborados por la firma causante del conflicto y que también se ejecutan en otros talleres del centro y sur del país.

Otros acuerdos de índole interna y tendientes a afianzar el movimiento serán transcritos por secretaría.

Diariamente están en comunicaciones las secretarías generales de la Junta Central con la de la Sección Temuco y ayer se sostuvo un largo cambio de ideas por telégrafo a fin de llegar a una pronta solución del conflicto.

—En conformidad a un acuerdo tomado anoche, mientras dure esta huelga, la Junta Central sesionará todas las noches y el Domingo por la mañana.

Beneficio al Secretario General del Rodado

Los gremios de rodados han preparado para mañana, a las 9.30 P. M., en el local de la Sociedad Manuel Montt, Olivares 1643, un beneficio al secretario general, señor Humberto Soto L., que se encuentra en desgracia.

El programa preparado es interesante y estará a cargo del conjunto artístico Luis Ayala P. que pondrá en escena la comedia de que es autor el diputado por Santiago don L. Ayala P., titulada "Los milagros de la Virgen".

Tomarán parte aficionados como Luis Cárdenas, Luis Otts, Oscar Pérez, el zapateador Manolo Sánchez y la tonadillera Gabrielita Ubilla.

Terminará la velada con un baile social.

Actividades de la Sociedad de Artesanos "La Unión"

La comisión nombrada por el directorio para resolver la unificación con la Sociedad Igualdad y Trabajo, se reunirá hoy a las 9 P. M., en el local social para tratar sobre las peticiones que han hecho las diferentes comisiones.

—Mañana vence el plazo dado a los socios que pertenecieron a la ex-Sociedad Unión "Andrés Bello", para firmar el libro matriz de la Artesanos.

Los interesados pueden hacerlo hoy, y mañana de 2 a 4 P. M. y serán atendidos por el señor Adolfo Guajardo.

—La Comisión de Fiestas llevará a cabo mañana a las 9 P. M., un baile en honor de las familias de los socios.

Federación S. de Electricistas de Chile

El próximo Domingo se llevará a efecto una gran asamblea con el objeto de nombrar el director del periódico, la comisión de contabilidad, y un secretario, y dar lectura del balance de tesorería y otros asuntos de importancia.

Hora: 10 de la mañana en Bandera 542.

—Mañana Sábado 23, se reunirá extraordinariamente el Cuerpo Administrativo a las 6 y media de la tarde.

—Se cita a los compañeros Vilches y Olivares J. de D.

Cuadro Artístico "Máximo Gorki"

En la última reunión extraordinaria se recibió al delegado del Centro E. S. "Mar y Tierra" de Valparaíso, señor Floreal Pardo, manifestando que traía la misión de hacer un llamado a todos los escritores de Santiago y Valparaíso, para auspiciar unos juegos florales tendientes a demostrar la cultura y preparación de la intelectualidad obrera.

Se acordó pedir a la prensa para que coadyuve en forma intensa al triunfo de este torneo.

Además se acordó hacer un llamado a los trabajadores y personas que se interesen por la difusión de la cultura popular a que presten su cooperación a los ateneos libres, que se efectuarán los días Martes en el cómodo teatro de la I. W. W.

SOCIEDAD "IGUALDAD Y TRABAJO". — El Centro Excursionista "Igualdad y Trabajo", prosigue con entusiasmo sus actividades, después de haber iniciado sus primeras excursiones.

Para el 14 de Noviembre está anunciada la tercera excursión.

Se nos encarga citar para el Domingo próximo a las 10 y media A. M., a junta general, a fin de elegir vice-presidente y secretario.

FIESTAS SOCIALES

COMITE DE CENTROS CONTRA EL ALCOHOLISMO. — La comisión de fiestas de este comité activa los preparativos para el acto de variedades y baile social que se verificará mañana en el salón que esta organización posee en San Pablo 4140.

Entre la juventud del barrio Yungay se nota entusiasmo por concurrir a esta fiesta.

UNION GENERAL DE OBREROS METALURGICOS. — Con entusiasmo continúan los preparativos que la comisión de fiestas hace para la velada literario-musical y baile familiar que se llevarán a efecto mañana a las 9 P. M. a beneficio de los fondos sociales.

SINDICATO DE SOMBREREROS. —El Centro cultural de este organismo inaugurará su local de la calle Mapocho esquina Lourdes, con una velada y baile social que será amenizada con una buena orquesta.

Este acto se efectuará mañana y principiará a las 9 P. M.

REUNIONES SOCIALES

Asociación Central de Empresarios de Autobús Ford.—Se cita a reunión general para hoy, a las 9 1|2 P. M.

Unión Obreros de Diarios.—Se cita a sesión de Directorio para mañana, después de las labores.

Unión Gremial de Elaboradores en Maderas.—Se cita a junta general ordinaria para hoy, a las 6 P. M., en Nataniel 1057.

Centro Santiago de la Unión Nacional.—Se cita a los directores para hoy, en el local social, a las 8 P. M., para asistir a la reunión de los centros de la capital en el Centro Carmelo y Praga.

Centro de E. S. Pedro Kropotkin.—Se cita a reunión a todos los componentes para hoy, a las 7 1|2 P. M., en Franklin 1407.

Federación Obrera Local Adherida a la F. O. Ch.—(Lord Cochrane 943).—Se cita para hoy, a las 6.30 P. M. al Gremio de Metalúrgicos, por haber asuntos de mucha importancia relacionados con el gremio.

Comité Pro-abolición Ley 4054 y del Carnet Obligatorio.—(Nataniel 1057).—Se cita a junta general de delegados y simpatizantes para hoy, a las 8.30 P. M.

Sociedad de S. M. Juan Miguel Dávila Baeza.—Citase a junta general ordinaria para el Domingo próximo, a las 10.

Centro Artístico Arturo Alessandri P.—Para hoy, a las P. M. se cita a todos los socios para tratar sobre la próxima jira a Los Andes.

Círculo Recreativo y Deportivo La Armonía.—Se cita a sesión extraordinaria para hoy Jueves, a las 8 1|2 P. M., en Serrano 698.

Unión Gremio de Lecheros.—(San Diego 291).—Se cita a junta general para hoy, a las 8 1|2 P. M.

Centro Francisco Ossa de la Unión Nacional.—Se cita al Directorio para hoy, a las 8.30 P. M. en el Centro Carmelo y Praga (Independencia 180).

Sindicato de Choferes de Chile.—Se cita a junta general para hoy, a las 9.30 P. M., en Olivares 1643.

Se encarece la asistencia por haber asuntos importantes.

Consejo Industrial de la Construcción (Sección Obreros en Maderas).—Se cita para el Domingo próximo a los ex-componentes de esta sección para organizarla definitivamente y nombrar la mesa administrativa.

Comité pro-unificación de los empleados de hoteles y R. S.—Se cita a reunión, hoy, en el local y hora de costumbre.

Sindicato de la Aguja, Costura y Modas.—(Gálvez 676).—Se cita a la reunión mensual que tendrá lugar el Domingo próximo, a las 4 P. M.

Federación de Trabajadores de Hoteles y R. S.—Citase al directorio para hoy, a las 3 P. M.

Congreso Social Obreros de Chile.—Se cita a sesión extraordinaria para hoy a las 9 P. M., en San Pablo 1071.

Sociedad de Socorros Mutuos la Unión Nacional.—(Independencia 180).—Hoy, a las 8.30 P. M., tendrá lugar la reunión a que han sido llamados todos los directorios de los Centros de la Unión Nacional con el objeto de fijar un plan de obras e intensificar más la propaganda por la institución.

TRIBUNALES DE JUSTICIA

MOVIMIENTO HABIDO EN 21 DE OCTUBRE DE 1926

CORTE SUPREMA

El Tribunal se ocupó de los acuerdos.

Fallada de acuerdo:

Contra Manuel Valenzuela Castro, sin lugar forma; Redactor, señor Cortés.

CORTE DE APELACIONES

Primera Sala
Relator, señor Bernales

1. Partición de los bienes de Carmen Echaurren, de Manuel Valenzuela Castilla y liquidación de la sociedad conyugal de don Manuel Valenzuela y doña Manuela Castillo de Valenzuela, alegatos pendientes.

Las demás no vistas.

Alegaron:

Don Tomás Ramírez Frías y don Guillermo Correa con don Alberto Pizarro Frías y don Lautaro Benham.

Fallada de acuerdo:

José Biskupovic con sucesión Francisco González.

Cuarta Sala
Relator señor González Campo

1. Humilde Latorre con R. Harris, aprobada.

2. Hernán González, concurso necesario, acuerdo.

No vistas las demás.

Agregada:

Contra A. Gallegos, revocada.

Fallada de acuerdo:

Banco de Chile y otros con Izquierdo Ellwanger y Co.

Alegaron:

En la 1 don Humberto Silva, aprobando.

En la 2 don Gerardo Cortés con don Alfredo Moreno.

En la agregada, con don Arturo Davis, revocando.

En la 11 de ayer don Miguel Calvo, revocando.

Segunda S.la
Relator, señor Ortúzar

2. Isabel Brown con José Mas. Alegatos pendientes.

3. Isabel Brown con José Mas, medida precautoria. Alegatos pendientes.

Fallada de acuerdo:

Pedro Bórquez contra Julia de la Sierra, confirmada.

Alegaron:

En la 2 don Enrique Aspillaga con don Javier M. Silva.

Tercera Sala
Relator señor Sanz

Continuó la vista de la causa Cía. Salitrera Flor del Toco con el Fisco, alegatos pendientes.

Alegaron:

Don Teodoberto Alvarez con don Hernán Echeverría.

Las de la tabla no vistas.

INDUSTRIA Y COMERCIO

BOLSA DE COMERCIO

MOVIMIENTO

Continuó operándose preferentemente sobre acciones de Morococala, Cerro Grande, Disputadas, Patiños y Tocopilla.

Se vió interés por transar acciones de la Co. General de Electricidad Industrial.

Los conformes anotados durante las ruedas con sus precios respectivos se detallan en los boletines publicados a continuación.

La plaza que al final de la primera rueda quedó floja y de baja reaccionó durante el desarrollo de la segunda, quedando sus precios firmes.

SUBIERON

BONOS: Hipot. 8-1, de 90 3|4 a 91.
BANCOS: Italiano de 80 a 81 1|2.
INDUSTRIALES: Electr. Ind. de 38 a 40; Gas Valp. de 88 a 89; Tattersall de 90 a 92.
MINERAS: Cerro Grande de 40 a 41; Chacaltaya de 6 1|2 a 6 3|4; Fortuna de 4 1|2 a 5; Vicente de 14 a 15; Opoloca de 126 a 127.

BAJARON

BONOS: Caja 8 1|2 de 93 1|4 a 93; 8-1 de 98 a 97 1|2; Hipot. 7-1, de 93 a 82; Hipot Valp. 8-1, de 85 a 85 3|4.
SALITRERAS: Loa de 33 a 32.
MINERAS: Aconcagua de 5 3|4 a 5 1|2; Disputada de 15 a 14 7|8; Electra de 6 1|2 a 6; Huanuni de 41 1|2 a 41; Lebu Pref. de 4 1|2 a 4; Morococala de 42 1|2 a 41 7|8; Patiño de 270 a 266 1|2; Tocopilla de 78 1|2 a 77 1|2.

OPERACIONES EFECTUADAS AYER

1.a RUEDA

63000 Hipot. 8-1, 90 3|4.
15000 Caja 8 1|2, P. H. 93.
11000 Caja 8 1|2, 93.
300 Salvador, 2 1|2.
12 Bco. Hipot. 600.
210 Elect. Ind. 48.
100 Colquiri, Oct. 28, 6 3|4.
800 Morococala, Oct. 28, 41 1|2.
100 Cerro G. Oct. 28, 40.
500 Disputada, Oct. 28, 14 1|2.
900 Aconcagua, Oct. 28, 5 1|2.
1100 Cerro Gr., Nov. 11, 40 1|2.
100 Morococala, Nov. 11, 42.
200 Patiño, Nov. 11, 267.
400 Morococala, Nov. 11, 41 1|2.
1100 Morococala, Nov. 11, 41 3|4.
200 Morococala, Nov. 11, 41.66.
500 Morococala, Nov. 11, 41 3|4.
700 Disputada, Nov. 11, 14 1|2.
200 Aconcagua, Nov. 11, 5 1|2.
100 Huanuni, Nov. 11, 40.
100 Tocopilla, Nov. 11, 76.
34 Bco. Chile, 200.

2.a RUEDA

155000 Caja 8-1, 97 1|2.
15000 Caja 8 1|2, 93.
8000 Caja 7-1, 89.
33000 Hipot. 8-1, 91.
3000 Hipot. 8-1, 916, y 917, 91 1|4.
100 Bco. Chile, 200.
5 Gas, 55.
50 Elect. Ind. 49.
100 Elect. Ord. 8 1|2.
800 Gatico, Oct. 28, 4 1|4.
100 Lebu Pref. Oct. 28, 4.
100 Morococala, Oct. 28, 42 1|4.
100 Morococala, Nov. 11, 42 1|4.
100 Disputada, Nov. 11, 14 3|4.
100 Cerro Grande, Nov. 11, 43.
100 Cerro G. Nov. 11, 42 3|4.
100 Tocopilla, Nov. 11, 78.

OPERACIONES EFECTUADAS EN VALPARAISO

1.a RUEDA

4000 Hipot. Valp. 8-1, 85 3|4.
100 Vapores Ord. Oct. 28, 17.
300 Morococala, Nov. 11, 42 1|4.
400 Morococala, Nov. 11, 42.
500 Cristo, 1.
400 Morococala, Nov. 11, 41 3|4.
300 Patiño, Nov. 11, 266.
40 Gas Valp. 90.
4000 £ Nov. 2, 39.41.

CAMBIO

Vendedor 39.41
Comprador 39.40

2.a RUEDA

500 Salvador, Nov. 11, 2 5|8.
900 Salvador, Oct. 28, 2 1|2.
64 Vapores Ord. Oct. 28, 17 1|2.
100 Electra, Oct. 28, 6.
10 Gas Valp., 89.
200 Vicente, Oct. 28, 15.
200 Cerro G. Nov. 11, 43 1|2.

CAMBIO

Vendedor 39.42
Comprador 39.40

Cotizaciones de metales

Cablegrama sobre cotización de los metales correspondientes a hoy.

AL CONTADO

Estaño £ 309.5.0. Bajó 2.0.0.
Cobre Standard, id. 58.7.6. Subió 0.2.6.
Plata d. 24 1|8. Bajó 3|16.

A PLAZO

Estaño £ 303.10.0. Subió 1.0.0.
Cobre Standard id. 59.5.0. Subió 0.2.6.

PRECIOS DE COMPRADOR O VENDEDOR AL TERMINAR LAS RUEDAS

TITULO	COMPRADOR Cantid.	COMPRADOR Precio	VENDEDOR Cantid.	VENDEDOR Precio
BONOS				
Caja 8-1	10000	97½	40000	97⅞
Caja 8-1|2	24000	93	253000	93⅛
Caja 7-2			500	90
Caja 6-1	6000	90	20000	92
Hipot. 8-1	43000	91		
Hipot., 1913			18000	93
Hipot., 1915			1000	91½
Hipot., 1916	35000	91¼		
Hipot. 7-1			3000	83
Dic. 8			10000	80
Garant. 8, 1913	8000	28		
Garant. 8, 1910	7000	29		
Lib. est., Elect. Ind.	100	34¾		
BANCOS				
Chile	5	200	18	200
Hipot. de Chile	2	600		
Italiano			100	81½
Nacional	100	67	100	68
R. Valenzuela	100	92		
MINERAS				
Aconcagua Nov. 11	200	5¼	100	5½
Araca Nov. 11			100	285½
Caylloma Nov. 11	200	8		
Colquiri Nov. 11	200	6½	200	6¾
Cerro Gde. Nov. 11	100	42	400	42½
Chacaltaya Oc. 28	100	6¾		
Dichas			500	2
Disputada Nov. 11	200	14¾	100	15
Fortuna	500	5		
Gatico, Oct. 28			200	4¼
Kumurana Nov. 11	1000	1¾		
Huanuni Nov. 11	300	41		
Kala Uyu Nov. 11	200	7½	200	8
Lebu Ord. Oct. 28			300	2
Las Chile			300	0.75
Minera Nov. 11			500	16
Morococala Nov. 11	500	42½	100	42½
Onix Nov. 11	500	7		
Oploca Nov. 11	100	125		
Oruro	100	30¼	200	30½
Patiños	100	267	100	268
Salvador	500	2½	200	2¾
Tocopilla Nov. 11	100	77½	100	78
Electra			600	7
Carb. Penco	10000	0.50		
SALITRERAS				
Loa Oct. 28			100	32
GANADERAS				
Gente Gde	100	50		
T. Fuego			250	150
INDUSTRIALES				
Gas	25	35		
Funicular			100	18
Elect. Ind.	100	48½	250	49
Tattersall	100	92		
Cem. Melón	50	46	300	46
Elect. Ord.	500	3½	32	3¼
Telégrafo			20	40
Refinería Viñas			100	27
CIERRE A LAS 4.30 P. M.				
CAMBIO				
Caylloma		3¼		
Cerro Gde. Nov. 11		41		
Patiño Nov. 11		266½		
Disputada Nov. 11		14⅞		
Tocopilla Nov. 11		77½		
Morococala Nov. 11		41⅞		
Fortuna		6		
Aconcagua Nov. 11				5½
Oploca Nov. 11				127

Feria del Matadero

PLACER 960.— ESTACION SAN DIEGO, SANTIAGO

Transacciones al peso en la Feria del 21 de Octubre de 1926:

NOVILLOS ARGENTINOS
9 con 5754 kilos, a $ 1.47 1|2
9 con 5792 kilos, a 1.46 1|2
9 con 6103 kilos, a 1.44
9 con 6326 kilos, a 1.43 1|2

NOVILLOS
6 con 2958 kilos, $ 1.36
10 con 4806 kilos, a 1.32 1|2
9 con 3524 kilos, a 1.24

BUEYES
5 con 3598 kilos, a $ 1.37 1|2
5 con 3590 kilos, a 1.37 1|2
5 con 3342 kilos, a 1.36
5 con 3950 kilos, a 1.35
6 con 2878 kilos, a 1.33
6 con 4078 kilos, a 1.30
8 con 3592 kilos, a 1.29 1|2
6 con 3890 kilos, a 1.27 1|2
5 con 2418 kilos, a 1.25 1|2
5 con 2474 kilos, a 1.25
3 con 1718 kilos, a 1.24
5 con 3042 kilos, a 1.23
2 con 1168 kilos, a 1.18 1|2
2 con 1370 kilos, a 1.18

VACAS
7 con 2976 kilos, a 1.40 1|2
10 con 4650 kilos, a 1.38
3 con 1164 kilos, a 1.31 1|2
5 con 2392 kilos, a 1.29 1|2
2 con 936 kilos, a 1.28 1|2
6 con 2484 kilos, a 1.28 1|2
4 con 1600 kilos, a 1.26 1|2
3 con 1272 kilos, a 1.22 1|2
5 con 2012 kilos, a 1.17

CORDEROS
106 ovejunos, a $ 53.50
120 corderos, a 52.50
120 ovejunos, a 33.50

CAMBIO

TIPO DE VENDEDOR

FIJADO A LAS 4.30 P. M.

COMERCIAL	$ 39.42
LIBRAS EN ORO AMERICANO	434 7|8
1 PESO PAPEL VALE	6 3|32

BANCO LONDRES Y AMERICA DEL SUD LTD.

(Antes Banco de Londres y Río de la Plata Ldo.)

Cambio sobre el Exterior

PLAZA	90 D. V/.	Vista
Londres	39.59	39.95
París	24 3|4	25.00
Amberes	23 1|8	23 3|8
New York	8.27	8.32 3|4
España		1.25 3|4
Italia		35 1|2
Brasil		40.00
Uruguay		8.40
Argentina		3.36 3|4
Holanda		3.30
Suiza		1 59
Siria		40.00
Portugal		40.00
Panamá		40.00
Perú		40.00

MATADERO PUBLICO

Los corrales de este establecimiento encerraron ayer el siguiente ganado para la venta de hoy:

Ganado mayor		Ganado menor	
Bueyes	51	Corderos	912
Novillos	154	Cerdos	142
Vacas	58	Cabros	—
Q. vivos	95	Terneros	45
Id en vara	3		
		Total	1099
Total	371		

PRECIOS DE LAS CARNES, POR KILO

Ayer se fijó el siguiente precio para la venta de hoy:

Carne de buey, 1.a	1.85	a	1.95
Id. de 2.a	1.70	a	1.80
Id. de 3.a	1.00	a	1.60
Carne de novillo, 1.a	1.85	a	1.95
Id. de 2.a	1.70	a	1.80
Id. de 3.a	1.00	a	1.60
Carne de vaca, 1.a	1.85	a	1.95
Id. de 2.a	1.70	a	1.80
Id. de 3.a	1.00	a	1.60
Carne de cordero, 1.a	2.60	a	2.80
Id. de 2.a	2.20	a	2.40
Id. de 3.a	1.60	a	2.00
Carne de oveja, 1.a	2.00	a	2.20
Id. de 2.a	1.60	a	1.80
Id. de 3.a	1.00	a	1.50
Carne de cerdo, 1.a	2.00	a	2.20
Id. de 2.a	1.70	a	1.90
Id. de 3.a	1.20	a	1.60
Grasa en rama	1.60		
Sebo ovejuno	1.00	a	1.20
Cuero de buey	1.60		
Cuero novillo	1.00		
Cuero vaca	1.70		
Cuero ternero	3.00		
Cuero ovejuno	80.00	a	140

pesos la docena.

COMPAÑIA DE REFINERIA DE AZUCAR DE VIÑA DEL MAR

DIVIDENDO PROVISORIO N.o 108

Por acuerdo del Directorio, se pagará a los señores Accionistas, por el BANCO de CHILE, en Valparaí Santiago y provincias, un dividendo provisorio de $ 0 75 por acción, desde el Sábado 30 del presente mes.

El Registro de las Acciones, permanecerá cerrado desde el Martes 19, hasta el Sábado 30 del presente inclusive.

Valparaíso, Octubre de 1926.

O. CARVALLO
Director-Gerente.

4—Nov.

Agencia Plaza Almagro
DE LOS DIARIOS
"LA NACION"
y "Los Tiempos"
Recibe avisos desde las 7 A. M. hasta las 9 P. M., en la
Imprenta "El Esfuerzo"
EYZAGUIRRE 1116 - 1118
(Al lado de San Diego)

Afrecho y Afrechillo — LE CONVIENE COMPRAR EN LOS REMATES DE LA FERIA URETA y Cía. DELICIAS 3410

CARBON — COMPRE EN LA FERIA URETA y Cía. DELICIAS 3410

Frejoles — DE TODAS CLASES ENCONTRARA EN LA FERIA URETA y Cía. DELICIAS 3410

Leña — POR CARGA Y POR SACO, VENDE LA FERIA URETA y Cía. DELICIAS 3410

Maiz — AMARILLO Y COLORADO, PIDA SIEMPRE A FERIA URETA y Cía. DELICIAS 3410

MANTEQUILLA — DE 1.a CLASE ENCONTRARA SIEMPRE EN LA FERIA URETA y Cía. DELICIAS 3410

QUESOS — DE LAS MEJORES MARCAS SE REMATAN EN LA FERIA URETA y Cía. DELICIAS 3410

PAPAS — DE PRIMERA MANO, ENCONTRARA EN LA FERIA URETA y Cía. DELICIAS 3410

Pasto — 1.o Y 2.o CORTES HAY CONSTANTEMENTE EN VENTA EN LA FERIA URETA y Cía. DELICIAS 3410

Trigo — PARA HARINA Y MOTE, VENDE LA FERIA URETA y Cía. DELICIAS 3410

El final de una amarga peregrinación

Hace algunos días dimas amplias informaciones acerca del misterioso desaparecimiento de Manuel León Gutiérrez, empleado de la Casa Williamson y que desde la tarde del Miércoles 13 del presente mes no se le vió más.

Pero, como dijimos en esas mismas informaciones, la señora de Gutiérrez, después de activas diligencias pudo establecer que su marido había estado en la madrugada del Jueves en la Asistencia Pública con graves heridas en la cabeza, desde donde fué remitido al Hospital de El Salvador dejando de existir poco después a consecuencias de sus lesiones.

Siguiendo las diligencias, logró la señora de Gutiérrez encontrar el cadáver de su marido en el Instituto Médico Legal, pero notó que de sus ropas habían desaparecido algunas especies de valor.

Para poder averiguar el origen de la muerte de su marido y el misterioso desaparecimiento de sus especies, se presentó a la justicia y ésta ordenó a la Sección de Seguridad que practicara las investigaciones a fin de dejar en claro este asunto que se presentaba con todos los caracteres del misterio.

Cumpliendo las órdenes emanadas por la justicia, la Sección de Seguridad practicó esas diligencias obteniendo en bien corto plazo el éxito más completo.

Y según las informaciones que nos ha proporcionado el subcomisario de servicio, señor Palacios Diggles, la muerte trágica de Gutiérrez ocurrió en las siguientes circunstancias:

Este ciudadano después de salir de su ocupación la tarde del Miércoles 13 del presente, se se dirigió al centro y en la noche fué víctima de un accidente.

Un auto lo atropelló en la vía pública donde fué recogido por la policía la que lo condujo a la Asistencia donde se le hicieron las primeras curaciones.

Y como su estado era demasiado grave se le remitió al Hospital de El Salvador con el objeto de que allí se le atendiera con más comodidades.

Pero sus heridas eran de tanta gravedad que la víctima dejaba de existir a las pocas horas después y de donde se le remitió a la morgue a fin de que se le reconociera por sus deudos ya que en esos momentos nadie había ido a reclamarlo.

Y aquí encontró su cadáver la señora Filomena Contreras, esposa del occiso que había hecho todas las gestiones tendientes a encontrar al desaparecido.

Una vez identificado el cadáver y reconocida la señora Contreras como la esposa del desaparecido, la Asistencia Pública donde se guardaban sus especies, hizo entrega de ellas sin inconveniente alguno.

En esta forma se descifró el enigma de la muerte de Gutiérrez que durante algunos días fué un incomprensible misterio para sus deudos y amigos, quedando establecido que no se trataba de un crimen sino de un accidente desgraciado como ya lo habíamos adelantado.

UNA PARTIDA DE DELINCUENTES EN COLINA

ASALTA A UN TRABAJADOR DEL FUNDO CAMPINO Y DESPUES DE DESPOJARLO DE CUANTO LLEVABA, LO HIERE GRAVEMENTE

En el fundo Campino ubicado en la comuna de Quilicura, se ha producido un hecho delictuoso que ha causado cierta impresión en ese lugar y del que se dió cuenta al juez del crimen de turno de esta capital en la tarde de ayer.

Se trata de un asalto de que fué víctima un trabajador llamado Roque Muñoz Núñez de parte de varios individuos desconocidos y se teme que formen parte de alguna banda de delincuentes recientemente organizada y que puede causar más de alguna depredación en aquellos apartados lugares de tan escasa vigilancia.

La víctima de este asalto tan pronto como se vió libre de los malhechores se dirigió a la policía de Colina a la que expuso el caso.

Dice que en el fundo ya citado varios desconocidos lo obligaron a detenerse y después de darle de golpes, pues le causaron varias heridas en el cuerpo y todas ellas de gravedad, se le despojó de cuanto llevaba en su poder.

Como los asaltantes eran varios, el pobre hombre no pudo ni siquiera intentar defenderse.

La policía de Colina salió en persecución de los asaltantes, pero no se encontró a ninguno por esos sitios, ya que habían abandonado el campo con la debida oportunidad.

La víctima de este asalto fué trasladada después a la Asistencia Pública, donde quedó hospitalizada.

Como decimos, en la tarde de ayer el juez del crimen de turno, señor Darrigrandi, se impuso de este asalto y de la existencia de la nueva partida de delincuentes que puede dar mucho que hacer en las comunas vecinas y con el objeto de que se la persiga y se la aprehenda, ha expedido las órdenes respectivas.

CIGARRILLOS CABECEADOS ORO M R PAPEL MAIZ CORRIENTES 20 cts ESPECIALES 40 cts

PERLAS LIQUIDAS ORIENTALES 18 comunica al cutis blancura y suavidad

Los malhechores de «La vuelta del Padre»

En nuestra edición de ayer anticipamos amplios detalles del asalto de que fué víctima don Alfredo Krufer, veterinario del fundo "El Cortijo" de propiedad del señor Gustavo Cousiño y que se encuentra ubicado en la comuna de Colina.

Dijimos que los asaltantes habían sido los carreteleros Manuel Mirales y Custodio Alcaíno, los que fueron detenidos en los fundos Guay- Guay y San Miguel de Colina, respectivamente, por el inspector de la Sección de Seguridad, señor Lizama, que se hizo cargo de las investigaciones, acompañado de los agentes señores Solís y Tapia.

En poder de los individuos nombrados se encontraron las especies que sustrajeron a la víctima que aún continúa hospitalizada en esta capital.

Como ya lo saben nuestros lectores, ese asalto ocurrió en la Vuelta del Padre, sitio [illegible] el camino de Colina y donde el señor Krufer fué dejado por Pedro Anselmo Abarzúa que le acompañó hasta ese sitio.

Y los carreteleros Mirales y Alcaíno que se encontraban allí fraguaron el plan que pusieron en práctica y que fué el de asaltar al señor que iba de a caballo. Le hirieron gravemente y lo despojaron de todo su [illegible].

Los autores de este asalto fueron aprehendidos ayer en la tarde y no en la madrugada de ayer como lo dijo un colega vespertino para dar actualidad a la información anticipada por nosotros.

Según se nos manifestó en la Sección de Seguridad, los malhechores serán puestos a disposición del juez del crimen de turno a fin de que los [illegible] el señor Darrigrandi quien debe instruirles el sumario respectivo.

Por otra parte, ayer [illegible] todos los hechos en el interrogatorio a que fueron sometidos el subcomisario señor [illegible] el inspector señor Lizama.

Con estas actuaciones [illegible] terminadas las diligencias [illegible] señor Lizama quien en pocas horas no sólo descubrió a los autores del asalto al señor [illegible] sino que después de aprehenderlos recuperó las especies de que lo despojaron.

EL INCOMPRENSIBLE DESAPARECIMIENTO DE ANA

EN BUSCA DE ALFONSO, A QUIEN SE CULPA DE QUE TENGA CONOCIMIENTO DEL HECHO

La señora Abelina González de Araya, se encuentra en estos momentos profundamente molesta.

¿Por qué?

Por una razón contundente. Ha desaparecido su hija Ana que apenas cuenta con 17 años de edad.

En la calle de Santa Elena tenían ambas su residencia sin que nadie llegara allí a perturbar la musulmana tranquilidad en que vivían.

Pero estaba escrito en el Libro de los Destinos que la joven debía desaparecer cuando cumpliera 17 años de edad, como ocurre en los cuentos de las Mil y una Noches.

Y efectivamente, la ignorada profecía ocurrió.

Pero la señora Abelina no es una mujer que se deje abandonar por su hija así no más. Tan pronto como sospechó que la cosa tomaba un cariz poco envidiable, inició activas investigaciones por su cuenta, a fin de descifrar el enigma de Ana.

Y descubrió más de lo que quería saber.

Entonces descubrió que un tal Alfonso era el causante del paso que había dado Ana sin su consentimiento.

¿Y quién es ese Alfonso?

Un individuo que rondaba con mucha frecuencia los alrededores de la casa de Santa Elena.

Con la noticia espeluznante del caso, la señora Abelina se dirigió en el acto a la 4.a Comisaría, donde expuso el hecho, es decir el abandono de hogar de su hija Ana y la culpabilidad que pueda tener el citado Alfonso.

Y en estos momentos se busca por todas partes el escondite de la pareja, a fin de satisfacer los anhelos de la señora Abelina que desea recuperar cuanto antes a su hija y castigar a quien la indujo a dar el paso que denuncia, según lo dispongan las leyes.

AVISOS ECONOMICOS

1.—Avisos judiciales

DE ORDEN 5.o JUZGADO CIVIL Mayor Cuantía, notifícase por avisos a Ana Rosa Droguett Martínez de rendición cuentas Pedro Montecinos, comerciante de Malloco, ex-curador de menores Droguett Martínez, expone que resultan según minuta $ 3,616.50 entradas y $ 3,228.82 salidas, o sea saldo de $ 327.68 de cargo de doña María M. de Droguett, madre de pupilos que administro. Pide plazo para observaciones, se apruebe la cuenta y se alce hipoteca constituída para su cargo. El Juzgado proveyó el 16 Junio: Por rendida la cuenta téngase por aprobada si no se hicieren objeciones dentro diez días. Papel $ 3. Pedro Ortiz. J. Vicente Castro. — Ordénese fijar domicilio en término emplazamiento bajo apercibimiento notificar por estado. — El Secretario.

ANTE EL SEÑOR JUEZ DEL 1.er Juzgado Civil, el 16 de Noviembre, a las 10 A. M. se rematará la propiedad calle Echeverría N.o 1017, 1025 y 1031 de esta ciudad. Minimum: $ 27,000. Expediente Guillermo Ahumada, autorización para enajenar. O-23

POR AUTO 5.o JUZGADO CIVIL DE 10 de Setiembre último, declárase en quiebra a Américo Bertoni, nombrándose síndico a don Bernardo Muñoz y fijándose primera junta de acreedores el 29 de Octubre próximo a las 14 horas. 28-O

EN EL 3.er JUZGADO CIVIL DE esta ciudad, se rematará el 5 de Noviembre próximo a las 15 horas, la propiedad ubicada en Corral, cerro Milagro, perteneciente a don Marco Zelada, por el mínimum de $ 10,000. Bases y antecedentes: Aguilar con Zelada.— El Secretario. O—26

QUIEBRA LERNER. — EN SANTIAGO, a 20 de Octubre de 1926, a la hora señalada se llevó a cabo el comparendo decretado para tratar de las proposiciones de convenio presentadas por el señor Francisco Villegas, con asistencia del síndico, del fallido y de los acreedores que firmaron el acta pertinente. Se dió lectura al escrito de proposiciones de convenio que corre a fs. 1, del cuaderno respectivo, del desistimiento formulado por don Francisco Villegas y al en que se pide se dé lectura a ese escrito y al de oposición presentado por don Simón Vaserman. Don Ambrosio Montt expuso, en representación de la Sociedad Saavedra Bénard, que hacía suyas las bases de convenio ofrecidas por el señor Villegas: el juzgado resolvió celebrar el comparendo, sin perjuicio de lo que se resuelva en el escrito de don Simón Vaserman, y del valor que se dé a este comparendo. Se deja constancia de la oposición a esta resolución de los acreedores señores: Vaserman y N. Seckel, quienes sostienen que el comparendo es ilegal y nulo y piden que así lo resuelva el juzgado en su oportunidad. Se pusieron en discusión las proposiciones de convenio y después de hacer uso de la palabra varios acreedores y el Síndico, el fallido ofreció además de la hipoteca, dejar afectos al cumplimiento del convenio los bienes que adquiera en el futuro. Y es entendido que este convenio no se perfeccionará sino cuando el señor Dorfman lo acepte en el punto que a él se refiere. Se procedió a la votación de las bases del convenio: se opusieron: el señor Seckel. — Se abstuvo de votar la parte del señor Vaserman y todos los demás acreedores que asistieron votaron afirmativamente por su aprobación. Se nombró a los señores: Block, Schaub y Cía. Ltda., representada por don Juan Schaub, Sociedad Nacional de Buques y Maderas, representada por don Carlos Hammersley y los señores Bozalla y Falabella, representada por don Roberto Falabella, para que constituyan la comisión de acreedores a que se refiere el convenio. Y como suplentes a don Virgilio Verdugo, a Monti y Cía., representada por don Endemiro Chari y a don Pablo Stamna, por Buques y Maderas. Se ordenó poner en conocimiento de los acreedores inasistentes la presente acta. — El Secretario. 22-O

REMATE JUDICIAL. — EL 22 DEL actual, a las 2 P. M., en el 5.o Juzgado Civil de Santiago, se rematarán los sitios N.os 170, 171, 172, 173, 174, 175 y 176 de la Población Oriente de Ñuñoa, calle general Baquedano, mínimum, $ 3.111.10 o sea, los dos tercios del nuevo avalúo, que se pagarán con esa suma al contado y el resto a seis meses, con 8 o|o de interés. Bases y antecedentes, juicio Traver con Palacios, 5.o Juzgado. — El Secretario. 22-O

NOTIFICACION: EN ESCRITO DEL Síndico de la quiebra del Banco Popular, en que pide reposición del auto que fijó sus honorarios y de su abogado, se proveyó: "Santiago, 21 de Octubre de 1926. — Vistos: Con el mérito de lo expuesto en el escrito que antecede, elévase a cuarenta mil pesos y veinte mil, respectivamente, el honorario del síndico y del abogado de la quiebra, quedando en esta forma modificado el auto de 10 de Agosto último que se registra a fs. [illegible] — Ricardo Monreal. — M. Car-[illegible]

NOTIFICACION: EN ESCRITO Del Síndico de la quiebra del Banco Popular rinde cuentas del mes de Setiembre, se proveyó: "Santiago, 15 de Octubre de 1926. — A lo principal, y otrosí, como se pide. — Ricardo Monreal. — Carlos Cruchaga. — Secretario".

COMPAÑIA MINERA MACHACA-marca. — Por resolución señor Juez Tercer Juzgado Cicil Mayor Cuantía de 28 de Setiembre último, se ha citado a comparendo quinto día hábil siguiente última notificación para nombrar liquidador Sociedad hecho Compañía Minera de Plata y Estaño Machacamarca de Potosí, a Ricardo Lyon, Riquelme 311; Guillermo Fuenzalida, Compañía 1498; Próspero Bisquertt, San Antonio 347; Roberto Riddell, Bueras 142; Esteban Delissalde, 21 de Mayo 815; Fred W. Reynold, Villavicencio 358; José Lira, República 635; Manuel Millas, Edificio Banco Anglo; George H. Sligth, Compañía 2820; Isabel de Bustos y Eduarda S. v. de López, República 591; Carolina Bustos, República 498; Tomás A. Emery, Morandé 466; Cedrid E. Robert, Valparaíso; Adela Lira B., Arturo Prat 306; Alfredo Araya, Las Heras 1635, rentistas; Jorge Peña Otaegui, San Martín 77; Roberto Riesle P., Rosas 2480; Tomás Glove, Bandera 537; Marcial E. Martínez, Compañía Kumurana Bolivia; Jorge Wannag, Serrano 489; Miguel L. Cortés, Estado 91; Julio Ramírez, San Felipe, ingenieros; Felipe Prieto; Ricardo Valdés, Bandera 75; Santiago Cash R.; Octavio Pérez de Arce, Raúl Markmann, Belisario Bustos, Bandera 131; Alfredo Santelices, Bandera 88; Alfredo W. Trauer, Cochrane 93; José Bernstein; Emilio Benavides, Luis Benavides, Lorenzo Soler L., Bolsa Comercial; Horacio A. Goldsmith, Galería Alessandri 4-A, corredores; Elvira Rojas, Esmeralda 732; Julia Izquierdo V., Domeyko 1923; Samuel Guerra, V. Mackenna 956; Víctor Julio A., Rosas 1358; Luis Gotuzzo, Fariña 479; Nicanor Navarrete, Matucana 636; Roberto E. Persons, Viña del Mar; Ernesto López Carvajal, Bandera 636; Augusto Gana Herrera, S. Carlos 25; Juan L. Espejo, Matucana 520; Alfredo Rioseco, Agustinas 2127, empleados; Isaac Markmann; Tomás Araneda; Nibaldo Aracena; Ismael Aracena; Bandera 131; Tomás Bilbao, Valparaíso; José Gómez Espada, Bandera 680; Bernardo Camoussegh, Padre Mariano 70; Rafael Ramos, Potosí, Bolivia; Agustín Pepay, S. Antonio 53; Desiderio Ribacoba, S. Felipe; Santiago Castellano C., A. Matta 456; Miguel Ansaldo Olivari; Guido Monzoni; Ulimario Villar, Valparaíso; Luis Buscarolli, Salas 170; John Kirkam, Bellavista 69; Augusto Richard, Hotel Oddó; Eduardo Betteley Melosi, Bandera 636; Kendrick T. Russel, Macul 1175; José Mario Granja, Monjitas 820; Julio Rigaul, V. Mackenna 1298, comerciantes; Enrique Arellano, Recoleta 736; José B. Ibarra, Grajales 1960, Abogados; Justino Daza P., empleado, Santa Cruz, Bolivia; Hanley Vatky, empleado Bco. Anglo S. A.; Carlos Barros Vergara, agricultor, República 498; Roberto W. Allar Contador, Bandera esquina Catedral; Sor María I. Hevia, religiosa, San Ignacio 416; Jorge Lorca P., militar, Valdivia, y a los accionistas en general ordenó notificar esta solicitud en extracto por tres avisos en "La Nación", "La Tarde" y uno en el "Diario Oficial". —El Secretario. O—22

POR AUTO 5.o JUZGADO CIVIL DE 10 de Setiembre último declárase en quiebra a Américo Bertoni, nombrándose síndico a don Bernardo Muñoz y fijándose primera junta de acreedores el 29 de Octubre, a las 14 horas. 29-O

POR DECRETO DE FECHA 22 DE Setiembre último del señor juez del Segundo Juzgado Civil de esta ciudad, se ha declarado vacante la capellanía a favor de don Ricardo Maximiliano Rozas y se citan a todas las que se crean con derecho a dicha capellanía.—El secretario. N—8

. — Arboles y plantas.— (Compra-venta).

ALMACENES DE SEMILLAS, MOrandé 717, recibieron inmenso surtido Petunias gigantes, verbenas, clarines Spencer, gloximias, bellis monstruosas, claveles americanos, Roygrass, trébol enano. Consulte precios. 8—Nov.

POROTOS ROCKA, SIETE SEMAnas, choclos americanos, tempranos, arvejas importadas, completo surtido hostalizas, garantizadas. Consulte precios. Almacenes de Semillas, Morandé 717. 8-Nov.

SEMILLA DE CHAMPIGNON francés y eucaliptus y lóbulos ofrece Almacén de Semillas, Morandé 717. 23—O.

ROSAS, CLARINES, POR CIENTOS y miles y muchas otras flores, vende constantemente la Quinta Bagatelle. Avenida Macul 1455. Teléfono 9. —Ñuñoa. 22—O.

TODO SANTO SE HACEN TRABAjos flores naturales, coronas, guirnaldas, arreglo mausoleos. Morandé [illegible]

3. — Automóviles, afines y accesorios. (Compraventa y composturas).

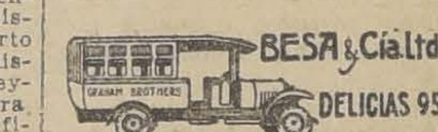

PARACHOQUES PARA TODA CLAse de autos. Fabrica y coloca: Taller de Niquelaje: ROSAS 2020. N|O.

BESA & Cía Ltda DELICIAS 950

CAMIONES PARA CARGAS Y PASAJEROS, DESDE $12.800 PARA TODOS USOS E INDUSTRIAS. 23-Oct.

CARROCERIA SANTIAGO CONSTRUYE CARROCERIAS PARA GONDOLAS Y CAMIONES FORD PRECIOS INCOMPETIBLES

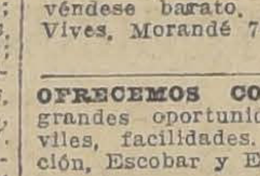

AUTOMOVIL CERRADO DE LUJO, véndese barato. Sociedad Rafael Vives, Morandé 795. N—14

OFRECEMOS CONSTANTEMENTE grandes oportunidades en automóviles, facilidades. Sala de Exposición, Escobar y Ebell. Delicias 1751. O-26

CAMIONES DE REPARTO "FORD".

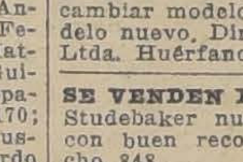

Repuestos legítimos Ford. Neumáticos diferentes marcas. Pedro Medina, Agente autorizado Ford. SAN DIEGO 1270

DUEÑOS DE FORD, SI QUIEREN cambiar modelos antiguos por el modelo nuevo, Diríjase a Puelma y Cía. Ltda. Huérfanos 819-23. 30-O

SE VENDEN DOS GONDOLAS UNA Studebaker nueva y una Brockway con buen recorrido. Tratar: Mapocho 848. 23-O

COMPRO GONDOLA, PAGO CON propiedad acciones, Libertad 10. O-24

Dueños de Góndolas

donde ORREGO llegaron neumáticos 33 x 5, a 220 pesos.

Alameda, esq. Gálvez O—25

GONDOLA VENDO $ 4,000 PERFECto estado, recorrido Palma, Tratar: Cumming 1002. 22-O

VENDO PATENTE AUTO PRIMEra, año presente, mitad precio. Dirigirse: Amunátegui 32. 2 a 4 P. M. O—22

CARROCERIA NUEVA GONDOLA Ford, camión tonelada y media vendo. Maipú 868. 22—O.

GONDOLA FORD, CARROCERIA sin uso, vendo. Martínez Rozas 3040. O-22

DODGE GRAN SPORT, CARROCEría especial, como nuevo excelente ocasión, Carrocería Sedan de repuesto. Verlo y tratar: Rosas 1260. 24-O

YA ESTAN A LA VISTA LOS AUtomóviles que el 26 rematarán en su local. Escobar y Ebell, Delicias 1751. O-24

SI QUIERE COMPRAR UN BUEN automóvil a un bajo precio espere el segundo gran remate que el 26 efectuará Escobar y Ebell en Delicias 1751. O-25

VENDO DOS CAMIONES DE OCAsión de dos ruedas para más de 200 toneladas y cuatro mil sacos carboneros. San Francisco 697.

GONDOLA FORD, DOS MESES Uso, vendo. Verla de 1 a 2 P. M. — Copiapó 348. 22-O

AUTOMOVILISTAS, COMPRO REpuestos Overland 75, Vicuña Mackenna 456. 24-O

GONDOLA RECORRIDO SAN DIEgo, garantida en perfecto estado, vendo con facilidades o permuto por propiedad o citées. Delicias 3928. [illegible]

AMORTIGUADORES FORD A $ 135, COLOCADOS DONDE ORREGO ALAMEDA, esq. GALVEZ O—25

CASA DE AUTOMOVILES, SAN ANtonio 816. Por días restantes Octubre, decidimos casi regalar nuestra existencia automóviles, (no olvidar esta casa garantiza absolutamente automóviles que vende. Hay en venta, buen surtido, buenas marcas. Para su conveniencia, rogamos visitar exposición, antes de comprar.

PERMUTO UN AUTOMOVIL REnault cerrado, de vador $ 8,000 por una propiedad de $ 15,000 a $ 30,000 abonando la diferencia. Tratar: Estado 163. 22—O

AUTOMOVIL CHANDLER, TURISmo 7 asientos, poco uso vendo. Matucana 101. 22—O

CAMBIO GONDOLA FORD POR AUtomóvil turismo. Compañía 2876. Casa C. O—22

CARROCERIA MODELO MUNICIpal y góndola Ford, véndese barata, facilidades pago. Compañía 2876. Casa C. O—22

DOS LLANTAS MACIZAS, NUEVAS marca Firestone, 32x3 1|2, regálase, cuarta parte valor. San Antonio 816.

FORD SPORT, DOS ASIENTOS, CArrocería moderna, capota, guardabarros, faroles e instalación eléctrica, en perfecto estado de servicio, vendemos en $ 2,000. Verlo: Brasil 766. Teléfono 2340. O—22

BROCKWAY FLAMANTE, VENDO, recorrido Mapocho Matadero y Diagonal. Tratar: Hotel América, Plaza Mapocho. O—23

VENDO CAMION FORD. HERRERA 962. O—22

SE VENDE GONDOLA FORD EStilo municipal. Tratar: Independencia N.o 2691. 24—O

CAMION FORD VENDO EN PERfecto estado. Mapocho 3724. O-23

CARROCERIA FURGON CERRADA para camión Ford, sin estrenar vendo barata. Arturo Prat 207.

MOTO HARLEY DAVIDSON, PERfecto estado, vendo $ 950. Dardignac 444.

VENDO GONDOLA O CAMBIO POR turismo, San Diego 1467. O-21

COMPRO REPUESTOS CHANDLER, Bandera 575, oficina 15. 24—O.

COMPRO CHASSSI FORD, GRANde. Diez de Julio 449. 23-O

VENDO CARROCERIA CAMION carga, aparato soldar oxígeno. Doce Febrero 38. 24—O

VENDO O CAMBIO ARTICULOS fantasía para señora fácil venta, por chassi o coche Ford. Pensión Española, Brasil 79. 24—O

REGALO UNA CARROCERIA DE carga para Ford. San Alfonso 27. 23-O

AUTOCAMION FORD POCO USO Y carretela, vendo. A. Ovalle, paradero 17. 22—O

VENDO AUTOMOVIL FORD MUY barato, en perfecto estado. Santa Elena 2271.

AUTOMOVIL AUSTRO DAYMLER, casi nuevo, vendo ocasión, Casilla 3268.

VENDO AUTO FORD MODELO 26, casi nuevo, San Diego 1655. O 23

4.—Animales (Compra y venta)

PERRO POLICIAL PERDIDO, muy buena gratificación daré. Marcoleta 347. 22—O

PERRITOS POMERANIA BLANcos, muy finos, cría chiquita, véndense. Llano Subercaseaux 980. O-23

5.—Alhajas, joyas, monedas, etc. (Compra y venta)

JOYAS INDIGENAS, CHOAPINOS, Brasil 21. 23—O

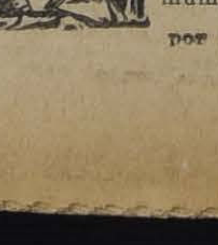

ALO... ANDA A "LA ROYAL" seguro que te prestarán el máximum del dinero por tus joyas.

NOVIOS: ARGOLLAS DE ORO DE 14 a 18 k., desde $ 30 par ofrece la Relojería Sportman. San Diego 780. Nov. 6

SIN COMPETENCIA.— ESTADO 30. Relojes Ancla, 18 ks., $ 145. Compromisos 18 k., $ 65 par de 10 gramos grabados. Artículos para regalos. Ventas por mayor. Precios excepcionales. C. MOTTA. Estado 30. 3-Nov

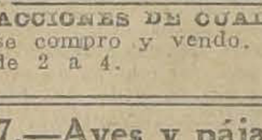

6.— Acciones y bonos. — (Compra y venta)

ACCIONES DE CUALQUIERA CLAse compro y vendo. Catedral 2461, de 2 a 4. 23-O

7.—Aves y pájaros. (Compra y venta)

HUEVOS PARA INCUBAR RHODE Island, Leghorn, vendo constantemente. San Martín 64. 23—O.

COMPRO GALLINAS CLUECAS, pago buen precio. Gay 2536. O-25

CASA BERSANO DELICIAS 3247 PLAZA ARGENTINA PROVISIONES PROVEEDORES DE FAMILIAS CUENTAS MENSUALES N|O.

8.—Avisos varios.

PAPEL MANTEQUILLA EN HOJAS

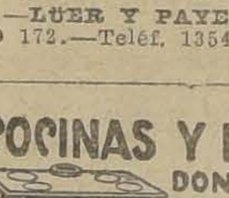

grandes y cortado medidas especiales. Papel envolver todas clases en rollos y hojas papel aluminio. Secante primera calidad. Papel impresiones de lujo y corrientes.—LUER Y PAYE.—SAN ANTONIO 172.—Teléf. 1354.—Casilla 885. 12-Nov.

COCINAS Y MENAJE DONDE FAURÉ CARMEN 315 FÁBRICA

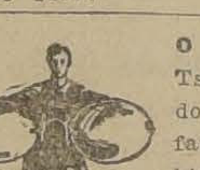

MUÑECAS Y CABALLOS. SAN Pablo 2157. 28-O

OPTICA G. Tschumi — Estado, esquina Huérfanos: cristales bifocales. — Cristales Punktal Zeiss Precios moderados.

HAGO DIBUJOS PARA CLICHEES y planos para construcciones de edificios. F. Larf, casilla 6038. 22—O

ANAFES Y "COcinas", Primus y "Svea", sopletes y cautines a parafina y bencina. Repuestos en general. Taller especial de composturas. Augusto R. Graf. SAN DIEGO 87.

9.—Contadores.

CONTABILIDADES, BALANCES, libros atrasados. Ordenes: Casilla 600 Jorge Marshall. 21—O

41.— Prendas de vestir.

PANTALONES 100, DIBUJOS, DEpósito casimires, 12 metro, sección sastrería, abrigos viaje, trajes sobrantes, 65 vestones alpaca. Vicuña Mackenna 1080. 7-Nov.

TERNOS CON POCO USO, VESTOnes y pantalones, realiza Ropería Andrés Bello 601, esquina Recoleta. En-18

42.— Personas buscadas.

NECESITO SABER DE MARCOS Trujillo, que vivió calle San Alfonso, buena gratificación a quien me de noticias. Dirigirse: Manuel Frías calle Librtad 10. Oct—24

SEÑOR GUILLERMO CEA: NECEsito hablar con usted, venga a mi casa. I. Jenqui.

DIONISIO 2.o GUTIERREZ CAMpos, desea verse con Juan Nepomuceno Campos. Su primo. Calle Libertad 1249. 14-N

10.—Casas, departamentos y piezas amobladas.— (Ofrecidas y buscadas)

SE ARRIENDA CASITA NUEVA amoblada, estilo colonial, todo en espléndido estado. Verla de 2 a 5 P. M. Bellavista 0497. N-O

$ 800 ARRIENDO CASA AMOBLAda catorce piezas. Tratar: Castro 710. O—26

ARRIENDASE PIEZA AMOBLADA puerta la calle. San Francisco 106. 22—O

ARRIENDO PIEZA AMOBLADA, balcón calle. Prat 207. O—22

ARRIENDO LINDAS PIEZAS amobladas. Santa Rosa 26. 24—O

11.—Casas, departamentos y piezas sin muebles. (Ofrecidas y buscadas)

Casas

$ 320 ARRIENDASE ESPLENDIDA casa altos moderna. San Pablo 2244. 22-O

¿DESEA UD. CASA COMODA, MOderna, cerca centro comercial, sin gastos locomoción, siete cuadras Plaza de Armas? Diríjase a Amunátegui 870, de 10 a 5. 23-O

ARRIENDO CASA ALTOS OCHO piezas, todo servicio, casa altos 16 piezas. San Diego 219. 24—O

ARRIENDO LINDA CASA 10 HAbitaciones fuera dependencias, hall, árboles frutales. Camilo Henríquez 971. Tratar: Blas Cañas 474. O—22

$ 550 ALTOS, EN DIECIOCHO, REcién pintada y empapelada. Tratar: Dieciocho 714. O-22

ARRIENDASE COMODAS CASITAS, higiénicas, recién terminadas, $ 120 a $ 150, todo servicio, juegos infantiles. Tratar: Diez de Julio 1050. Casa 14. 24O

CASA MODERNA 5 DORMITORIOS, arriéndase. Cerro 63. 25O

Se Arrienda chalet o casa-quinta con cinco dormitorios. Cánon: $ 500.— F. V. — A. PRAT 368 22—O

ARRIENDASE COMODA E HIGIEnica casa habitación en bajos, a un paso del Parque Forestal. Mayores datos: Monjitas 341. O 25

SE DESEA ARRENDAR CASA DE tres o cuatro piezas en el barrio de Ñuñoa, en calle atravesada. Sin agentes: A. B. C., Correo 5. O 22

$ 400, ARRIENDASE CASA, SErrano 489, ocho piezas, hall, fuera dependencias, luz eléctrica. O—22

$ 390 RESIDENCIA MODERNA 5 habitaciones, toilette instalada. Bellavista 0.543. Tratar: dueño, Bellavista 0.639. 25-O.

SE ARRIENDA $ 500 CARMEN 336 cómodos altos, numerosas habitaciones y dependencias. 24—O.

NECESITO ARRENDAR 2 O 3 PIEzas. No muy distante Estación Mapocho o en Independencia. Chacabuco 571. 22-O

DESEO ARRENDAR CASA 1.o Noviembre, con patio y entrada para un coche, apropiada para depósito de vinos, barrio de Alameda hasta Avenida Matta. Datos: Casilla 12019. 23—O

$ 350 BODEGA GRANDE, CON ALtos arriendo en Matucana. Tratar: Matucana 101. 22—O

$ 1,000 BAJOS, ENTERAMENTE refaccionados, salón, comedor, hall, 4 dormitorios, toilette, servicios. Pedro L. Riveros, Agustinas 1252. 24—O.

$ 700 BAJOS, 8 HABITACIONES, servicios, hall, 2 patios, gas y luz eléctrica. Pedro L. Riveros, Agustinas 1252. 24—O.

$ 600 BAJOS EN SANTO DOMINGO a dos cuadras Plaza Brasil, 10 habitaciones, fuera servicios, 2 patios, sitio, gas, luz eléctrica. Pedro L. Riveros, Agustinas 1252. 24—O.

CASITAS $ 60; PIEZAS $ 30 arriéndase. Cité Ricardo Matte, Bella Vista 0860. 22—O.

CASAS ARRIENDANSE DESDE [illegible] 2,000. Consúltese lista, [illegible]

CASAS RECIEN CONSTRUIDAS [illegible] refaccionadas, necesitan [illegible] dar. Bandera 195.

130 Y 150, CASAS ALTOS [illegible] cionadas, góndolas puerta [illegible] sa 1496.

EN GALERIA ALESSANDRI arrienda una muy buena habitación con toda clase de comodidades y una oficina [illegible] Huérfanos. Tratar: admin. [illegible] Of. 16.

ESPLENDIDA CASA [illegible] espaciosa, arriéndase [illegible] 1878.

BAJOS SIETE PIEZAS [illegible] pendencias, dos patios [illegible] vez 141.

$ 200, BAJOS, CINCO PIEZAS [illegible] tio, Gorbea 2140. Tratar: [illegible]

$ 350 CADA UNA SE ARRIENDAN dos casas en bajos, cinco [illegible] bitación, hall, dos piezas [illegible] bre, despensa, cocina y baño [illegible] tios, en Víctor Manuel [illegible] Matta. Tratar, Avenida [illegible]

ARRIENDO CASA SEIS [illegible] hall, galpón, gallinero, luz [illegible] en calle Toro Mazotte y [illegible] nida Latorre, con cinco piezas [illegible] rage. Tratar: Calle Toro Mazotte [illegible]

ROSAS NUMERO 2626, [illegible] tes bajos, piezas y dependencias [illegible]

ARRIENDASE CASA, [illegible] 412.

$ 300 ARRIENDO ALTOS [illegible] zas, Andes 2750.

CASITA TRES PIEZAS [illegible] $ 140. Colón 2061.

$ 350 ARRIENDO COMODOS [illegible] tos, 7 piezas, servicio [illegible] 849.

350 CASA-QUINTA ARRIENDO Valdivieso 65 (Recoleta).

SE ARRIENDA CASITA [illegible] cisco 281.

$ 200.00 ARRIENDO CASA [illegible] de Julio 320. Tratar: [illegible] 778.

ARRIENDO CASA 160 PESOS [illegible] venir 490.

RESIDENCIAS MODERNAS recién terminadas, seis piezas [illegible] ción, sala baño instalado [illegible] se en Gálvez 1340.

ARRIENDASE ASEADA [illegible] tral. Alonso Ovalle 1140.

ARRIENDOS: ACUDA A [illegible] nos 1317. — Guzmán y [illegible]

ARTURO PRAT 578, [illegible] patios, luz eléctrica, [illegible] Tratar: San Isidro 45.

CATEDRAL 2863. — ARRIENDO magnífica casa. Canon [illegible] mensuales. Verla: de 2 a 4.

$ 650 ARRIENDO ESPLENDIDA [illegible] sa, ocho piezas, baño, hall [illegible] pendencias y gallinero. [illegible]

ARRIENDO CENTRALISIMO [illegible] tos 5 piezas, servicios [illegible] lle 1342.

$ 230 ARRIENDASE [illegible] macén para negocio. [illegible] casi esquina República [illegible] zié 2007.

$ 700 ARRIENDASE CASA [illegible] jos, recién refaccionada [illegible] 27. Tratar: Sazié 2007.

MAESTRANZA 226, SE ARRIENDA espléndida casa bajos [illegible] ra industria o negocio [illegible] Tratar: Ramis Clar, Delicias [illegible]

LIRA 1219, CASA [illegible] recién refaccionada, [illegible] Canon: $ 370. Tratar: [illegible] Delicias 835.

MAESTRANZA 1238, ESPLENDIDA casa altos, muy cómoda [illegible] Tratar: Ramis Clar. Delicias [illegible]

$ 250 ARRIENDASE GRAN [illegible] cén con casa habitación [illegible] 712, al llegar a Rosas.

$ 130 ARRIENDASE CASA [illegible] piezas, carro puerta [illegible] Cumming.

$ 400 CASA CENTRAL, [illegible] zas, gas, electricidad. Tratar [illegible]

ARRIENDO CASA CHICA comodidad, gas, electricidad [illegible] rio desagüe, calle Carrera [illegible] carro y Parque Cousiño [illegible] sin niños. Verla tratar [illegible] calada 2011.

SE ARRIENDA UNA CASA [illegible] piezas. Pinto 1496.

ARRIENDO CASA CINCO PIEZAS [illegible] y hall. Gálvez 552.

TENEMOS en VENTA

10 Motores Eléctricos, corriente alternado, a 0.02 HP. sin uso. Precios de ocasión.

SOCIEDAD INDUSTRIAS TEXTILES LTD.

LIRA 44 — SANTIAGO

VENDEMOS

un sobrante de bobinas de madera usadas y nuevas para fábrica de tejidos.
Precios rebajados.

SOCIEDAD INDUSTRIAS TEXTILES LTD.

LIRA 44 — SANTIAGO

ARRIENDASE MADRID 1480, tratar Huérfanos 2344.

ARRIENDO CASA CHICA Y DEPARTAMENTO. Libertad 1321. O—23

DESEO ARRENDAR O COMPRAR quinta cerca carros, escribir: Salas San Alfonso 637. O—23

$ 350, ARRIENDASE CASA NUEVA, moderna. Cumming 461. O—26

$ 900, ARRIENDO ESPLENDIDAS casas recién terminadas, cuatro piezas servicios. Coquimbo 1133. N—10

ARRIENDASE CASA CALLE MADRID. Tratar. Valparaíso 1461.

SE ARRIENDA CASA RECIEN REFACCIONADA, Carmen 1530. Tratar: de 2 a 5. O21

$ 350 ARRIENDO CASA 7 PIEZAS, hall y todo servicio. Carmen 1395. Tratar, Victoria 519.

ARRIENDASE CASA, CAMILO Henríquez 538.

CASA EN ALTOS, VENTILADA, con toda comodidad, arriendo. Toesca 2570. O-23

$ 170 ARRIENDO CASA. GAY 2504. O-23

PROXIMO MATUCANA ARRIENDO espléndida casa bajos, cinco piezas y tres de servidumbre. Martínez de Rozas 3361. 24—O

$ 200 ALTOS, 5 PIEZAS, TODO servicio. Tratar: Purísima 252. 23-O

NECESITO ARRENDAR BAJOS hasta $ 500 con 10 habitaciones más o menos. Carmen 43. 24-O

PARA 1.o DICIEMBRE ARRIENDO en Rosas 1236, espléndido local nuevo, mucha luz, propio para casa importadora, bodega, etc. Canon $ 2,000 mensuales. Tratar: Rosas 1260. 24-O

ARRIENDASE COMODA CASA 6 piezas, luz eléctrica. Porvenir 654. 22-O.

$ 260 ARRIENDO CASA FLAMANTE, barrio Estación Central, calle Ramírez 75. Prefiero familia extranjera. Tratar, Claras 370. 22—O.

$ 180—200—220 CASITAS NUEVAS Martínez de Rozas 3129. Chacabuco 941, Herrera 936. Cuatro habitaciones, cocina, baño, electricidad. 23—O.

SE ARRIENDA COMODA CASA, con altos y bajos, en calle Santo Domingo N.o 1526. Se puede ver a cualquiera hora del día. Tratar: Huérfanos 1451, de 2 a 5 P. M.

Departamentos

ARRIENDO DEPARTAMENTO. OLIVARES 1434. 22—O

DEPARTAMENTO INDEPENDIENTE a la calle, tres, cuatro piezas con baño. Puente 644. 23-O 23—O

CENTRAL ARRIENDASE DEPARTAMENTO o piezas. Agustinas 1378.

NECESITO ARRENDAR DEPARTAMENTO dos piezas en altos; radio Bellavista, Jofré, Santa Rosa y Vicuña Mackenna. Casilla 6038. 22—O

SE ARRIENDA UN DEPARTAMENTO. Avenida Manuel Montt 581. 23—O.

ARRIENDO DEPARTAMENTO 2 piezas, cocina casa familia. García Reyes 449. 24—O.

ARRIENDO DEPARTAMENTO DE 3 piezas, luz eléctrica, Aldunate 1145. 23-O

ARRIENDO DEPARTAMENTO, luz eléctrica, cocina. Arauco 1085 (altos). 23—O

COMPAÑIA 1329 ARRIENDASE ESPLÉNDIDO departamento y dormitorio a la calle, buena mesa, baño. 24-O

ARRIENDO DEPARTAMENTO, SE prefiere a profesional. Lira 26. 24-O

ARRIENDO DOS CUADRAS PLAZA Armas dos departamentos independientes, Merced 632. 23-O

ARRIENDO DEPARTAMENTO CON sin muebles. — Arturo Prat 150. 24O

ARRIENDASE NUEVAMENTE DEPARTAMENTO Serrano 124. Señorita profesora.

COMODO DEPARTAMENTO 2 piezas. Molina 546.

SEÑORA SOLA PROPIETARIA, arrienda departamento a la calle a matrimonio sin niños. Maipú 462.

ARRIENDO UN DEPARTAMENTO de tres piezas. Romero 2393 esquina Bulnes. O-23

DEPARTAMENTO INDEPENDIENTE, balcones calle, lavatorio desagüe con o sin muebles o pieza separada, arriéndase. Bandera 236. O—23

$ 120, ARRIENDO DEPARTAMENTO de tres piezas, con luz. Padura 503.

DEPARTAMENTO TRES PIEZAS, cocina, luz, en casa quinta, arriendo. Madrid 750.

Piezas

SEÑORA PARA HACER PIEZAS Y lavar puertas adentro. 22-O

SE ARRIENDAN 2 PIEZAS A PERSONA sola. Herrera 570. O-24

ARRIENDO PIEZA A PERSONA sola, casa honorable. Cerro 34. 22—O.

EN CASA DE SEÑORAS SOLAS arriendo 3 piezas y cocina gas a personas mayores o matrimonio sin niño. Rosas 2044. 23-O

MIGUEL DE LA BARRA 339: SE arriendan piezas. 22—O.

ARRIENDASE PIEZA. SERRANO 441. 23—O.

ARRIENDA PIEZA CALLE, BRAVO 175. Providencia. 22-O

ARRIENDO UNA PIEZA. DELICIAS 3543 Q. O-22

ARRIENDO PIEZAS HIGIENICAS, Carrera 22. 24—O

BARRIO RECOLETA

$ 38,000 RIO JANEIRO, bonita casa, recién construída, seis piezas, hall, baño y gran patio.

$ 38,000 PROXIMA A DOMINICA, siete piezas, baño, hall, patio y sitio.

$ 53,000 MONTEVIDEO, doce cuadras Plaza de Armas, bonita casa, recién construída, siete piezas, hall, dos baños, jardín, gran patio y entrada auto.

PUENTE 558

3 PIEZAS CON BALCONES BARATAS arriendo. Maestranza 34. 23-O

ARRIENDO PIEZA, SAN ANTONIO 265. 23-O

OFREZCO ESPLENDIDA PIEZA central, balcón calle. Gálvez 127. 23-O

$ 35 ARRIENDO PIEZA GRANDE. San Francisco 2472.

ARRIENDO PIEZA GRANDE. MONEDA 432.

PIEZAS, ARRIENDANSE. MARCOLETA 465. O—24

PIEZA CON BAÑO A CABALLERO. Avenida Pedro Valdivia 343. O—23

ARRIENDASE PIEZA. SERRANO 475. O-23

CASA SIETE PIEZAS LIMPIECITAS, arriendo. Diez de Julio 535.

Cuerpo de Bomberos

2.a Cía. DE BOMBEROS "ESMERALDA".—Cítase a la compañía a sesión extraordinaria para hoy Viernes, a las 9.45 P. M. Tabla: admisión de voluntarios y demás a que haya lugar.—El secretario.

4.eme COMPAGNIE DE POMPIERS. —Academie generale et exercice de compagnie Vendredi 22 courant a 6 heures et 6 hrs. 15 du matin. Tenue de travail. Reunion au quartier.— L'Adjudant. O-22

4eme. COMPAGNIE DE POMPIERS. —Reunion generales extraordinaire Samedi 23 ct. 6 heures du soir ordre du jour: demission du secretaire. —Et reunion generale ordinaire meme jour a 6 heures 30 du soir. — Le secretaire. 23O

SEXTA COMPANIA D EBOMBEROS. —Cítase a la Compañía a academai y ejercicio, para el Viernes 22 del presente a las 9 y media P. M., en el cuartel. Uniforme de trabajo. — El Ayudante. 22-O

8.a COMPAÑIA DE BOMBEROS LA Unión es Fuerza.—De orden superior cítase a la Compañía a academia general para el próximo Domingo 24 del presente, a las 8 A. M., en el Parque Cousiño, con uniforme de trabajo. Se recomienda muy especialmente la asistencia y se ruega puntualidad en la hora.— El Ayudante.

10.a COMPAÑIA DE BOMBEROS Bomba España.—De orden superior cito a la Compañía a academia general y ejercicio inmediatamente después para el Viernes 22 del corriente, a las 9.30 P. M. Uniforme de trabajo. Punto de reunión en el cuartel.—El Ayudante.

12.a COMPAÑIA DE BOMBEROS. — Chile Excelsior. — Cito a la Compañía a academia para mañana Viernes 22 a las 9 P. M., reunión en el cuartel. Uniforme de trabajo. Se encarece muy especialmente la asistencia. — El Ayudante.

12.—Compra y venta de casas y sitios

H. CEPPI, ARquitecto: SOTOMAYOR 37. — Teléfono 999. 14-Nov.

CASITA CUATRO PIEZAS, PASADIZO, luz eléctrica, alcantarillado, Santa Elvira próxima Carmen. Vendo regalada. Vicuña Mackenna 456. 23-O

POBLACION SAN ROMAN, CAMINO San Bernardo, paradero 21, Alamos Injertados. — Vendo sitios grandes, facilidades y ventajas para construír; consulten precios y reglamentos, que ofrece esta población; todos los sitios están plantados de viñas y árboles frutales. Se atiende diariamente población. Santiago, Ejército 670. O-22

COMPRO QUINTA BIEN PLANTADA con casa chica, en Ñuñoa o cualquier calle cerca Irarrázaval. Pago al contado hasta $ 25,000. Ofertas por escrito: Agustinas 1237. O-22

CASA VENDO DE OCASION, 7 PIEZAS, dependencias, 12.60 de frente, una cuadra Vega Municipal. Góndolas Santa Isabel y Diagonal. Eucaliptus 561. 26—O

$ 130,000 VENDO PROPIEDAD DIEZ de Julio cerca Maestranza. Avenida Matta 385.

VENDO SITIO CON PIEZAS, FACILIDADES. Av. Manuel Montt 1611.

INDEPENDENCIA FRENTE DOS calles, 2,200 m2., sitio muy comercial. Gran porvenir, sólo $ 158,000. — Alejandro Greene Cruzat, Teatinos 86.

MARTINEZ DE ROZAS. — RECIEN edificada, 10 casitas dos pisos. Producen 22,000 anuales. — Por viaje véndese, en 160,000 sin deuda. Teatinos 86.

EN ARTURO PRAT, 2.a CUADRA, permuto magnífica propiedad valor 300,000, deuda: 100,000, produce 28 mil pesos anuales, por propiedad renta igual valor. — Teatinos 86.

$ 500,000 SAN DIEGO, PROPIEDAD renta. Fritis y Cía. — Agustinas 1116.

68,000 VIVACETA. PRODUCE OCHOcientos pesos. Construcción sólida. — Fritis y Cía. — Agustinas 1116.

70,000 RECOLETA. — PRODUCE 820 mensuales. — Fritis y Cía. — Agustinas 1116.

15.000 CONTADO Y DEUDA CAJA. Vendo 30.000 flamantes casas, 9 piezas, 2 patios, grandes, una cuadra Matta, 50 metros autobús, 28. San Luis 1220. 24—O.

OCASION VENDO, $ 32,000 CASA nueva, Ñuble 1157, 29 metros largo, 6 metros frente. Tratar: Claras 720. 22-O

$ 120,000 SE VENDEN CUATRO casas flamantes en Cuevas al llegar Copiapó y próximas a Diez de Julio. Verlas de 2 a 4. Tratar: Cuevas N.o 807. O-24

VENDO CASA QUINTA INCLUSO al lado Población Artesanos La Unión, Johnson 2509, entrando por Pablo Urzúa. O-24

CASA HABITACION Y RENTA vendo en Delicias, próxima Plaza Italia. Maestranza N.o 14. O-25

$ 28,000 VENDESE CASA ANTIGUA Gorbea 2472, próxima Avenida España, 9 x 45. Tratar: Morandé 440 altos, estudio señor Vera. O—23

$ 95,000 LINDO SITIO ESQUINA, a 1|2 cuadra Av. Vicuña Mackenna y 3 Plaza Italia. 960 metros, buen vecindario, indicado para edificar residencia con renta. Deuda $ 30,000. Huérfanos 1048.

$ 55,000 SAN ISIDRO, CASA UN piso, recién edificada, frente estucado, 7 habitaciones, dependencias, 2 patios, todo servicio, Hudson y Silva. Huérfanos 1243.

$ 40,000 GRAJALES, ESQUINA, frente Plaza Manuel Rodríguez, casa un piso, 6 habitaciones, dependencias, servicios. Hudson y Silva. Huérfanos 1243.

$ 22,000 AV. SALVADOR, INMEDIATO Av. Irarrázaval, sitio a propósito para edificar chalet. Huérfanos 1243.

$ 60,000 OCASION, PHILIPPI, INMEDIATO Alameda, buena casa un piso, sólida, 6 piezas, hall, dependencias, toilette. Hecha para levantarle 2.o piso. Hudson y Silva. Huérfanos 1243.

$ 55,000 CHALET ÑUÑOA, A 1 cuadra tranvías, 3 pisos bien edificados, 10 piezas, dependencias, jardín, quinta, parrón, árboles frutales, 870 metros. Huérfanos 1243.

$ 56,000 DARDIGNAC, CASA MODERNA, 2 pisos dependientes, 8 piezas, 2 halls, patio, dependencias, terraza. Deuda $ 15,000 Caja Hipotecaria. Hudson y Silva. Huérfanos 1243.

$ 30,000 BARRIO RECOLETA, CASA un piso, bien tenida, 7 piezas, hall, patio, dependencias. Huérfanos 1243.

$ 22,000 ANDES, BUENA CASA, UN piso, 325 metros, 5 piezas, dependencias, 2 patios, todo servicio. Hudson y Silva. Huérfanos 1243.

$ 31,000 PORVENIR ESQUINA, parte alta, buena casa un piso, refaccionada, 5 piezas, dependencias, patio. Huérfanos 1243.

$ 26,000 LORD COCHRANE, INMEDIATA Av. Matta, casa un piso, 5 piezas, dependencias, patio, galpón, local a la calle. Produce $ 3,000 anuales. Hudson y Silva. Huérfanos 1243.

$ 28,000 LLOLLEO, CHALET 2 PISOS, en la mejor situación de Av. Providencia, bien tenido, 6 piezas, dependencias, luz eléctrica, agua potable, plantaciones, pozo higiénico. Se permuta por propiedad en Santiago, de renta. Huérfanos 1243.

$ 85,000 CASA EN HUERFANOS, bien situada, de un piso, construcción sólida, salón, escritorio, hall grande, 4 dormitorios grandes, baño instalado, comedor, dependencias, patio con parrón y jardín. Huérfanos 1243.

VENDO BONITO SITIO EN PROVIDENCIA, calle Pedro León Gallo 426. O—23

GRAN SITIO LISTO EDIFICAR, véndese a una cuadra Plaza Italia. Pocos metros calles Viña del Mar y Marcoleta. Tratar, Avenida Vicuña Mackenna 72, de 7 a 11 A. M. O—25

$ 15,000, CASA, PRODUCE $ 220. Bandera 154, oficina 8.

COMPRO CASA CHICA HASTA 30 mil, moderna. Dirigirse N. N. Avenida Matta 1386.

COMPRO CASA $ 30,000 OFERTAS L. R. Casilla 4049. O—25

VENDESE MAGNIFICO CHALET 10 confortables piezas. Paradero Cisterna, adyacente al teatro. 26O

COMPRO CASA DE VALOR 50,000, cerca carro. A. Prat 243. 25O

BONITA CASA ESQUINA MODERNA para poca familia vendo. Verla: República 199. 22O

SITIO CHICO, TRANVIAS A LA puerta, vendo. Salvador 885. O 23

DE OCASION VENDO CASA Grande en Rengo por tener que ausentarme del país. Tratar, Lira 2123. 23—O.

$ 10,000 VENDO CASITA. ROGELIO Ugarte 1482. 24-O

15,000 METROS TERRENOS, GRUESO, tierra 3, 4 metros, vendo ocasión, todo o por lotes, Guindos, cerca tranvías y Teatro Peñalolén. Gálvez 1306. 1 a 3. 23—O

VENDO CASITA, 30 METROS Plaza Bogotá. Calle San Pedro 1783. 24—O.

$ 26,000 CASA QUINTA 3,500 METROS, todo plantado, agua potable y luz. Otra en $ 8,000, con 750 metros, carro Ovalle, paradero N.o 11, Población San Nicolás, Avenida Lazo 386. 23—O.

EN BARRIO ESTACION VENDO casa cal y ladrillo, seis piezas, luz y demás comodidades. Tratar: Andes 2486. 24—O

CASA VENDO COMODA. TRATAR: San Francisco 1735.

VENDO BARATISIMA, ELEGANTE casa, estucada, pintada al óleo, 12 departamentos, galería, facilidades pago. Verla: Concepción 1176. Tratar: Prat 1556.

13.—Compra y venta de negocios

RESTAURANT CENTRAL VENDO ocasión, venta $ 300 diarios. Casilla 1639. 23—O.

VENDESE BAR CENTRAL POR NO poder atenderlo. Tratar: Bandera 198. Facilidades pago. O 26

RESTAURANT NIZA, SAN PABLO 2550, véndese por separación de socios. O—22

PELUQUERIA, CIGARRERIA, lustrín, todo primer orden, véndese barato en Valparaíso, tratar: Puerta de Vera 902. O escribir casilla 3004. Valparaíso. 24-O

VENDESE ACREDITADA FABRICA de dulces. Delicias 437. 21—D.

VENDO HOTEL POR AUSENTARME del país, en muy buena situación. Bandera 815. 22—O.

POR AUSENTARME VENDO EL acreditado Depósito de vinos Nataniel esquina Aconcagua, buenas ventas, con clasificación. 23—O.

VENDO O ADMITO SOCIO, BUENA carnicería, anexos. Buena casa, largo contrato. Tratar: Estado 17. 22O

VENDO NEGOCIO BUENA SITUACIÓN, arriendo barato, capital $ 6.000 al pie de 4 citees higiénicos lo vendo por trasladarme al Norte. Tratar: Covadonga N.o 101 (carnicería). 24—O

DE OCASION VENDO ALMACEN por falta de plata vendo doscientos pesos diarios, paga poco arriendo. Dirigirse a Rosas 2686. 23-O

VENDESE BAR-RESTAURANT por disolución sociedad, situación central. Dirigirse por carta calle Nicolás Palacios 1155. Francisco Colléll.

OCASION. VENDO NEGOCITO POR ausentarme del país. Tratar y verlo, calle San Francisco N.o 2402. 23—O

POR VIAJE URGENTE VENDO DE ocasión acreditada sombrerería. Verla y tratar. Castro 355. 24—O

BOTICA EN SAN PABLO, BUENA venta, se vende por ausentarse. Facilidades. Escribir: casilla 2653.

VENDO CIGARRERIA CENTRAL Razón Rosa 1742.

VENDO DEPOSITO LICOR Y CIGARRERÍA. 10 de Julio 356. 23-O

INSTRUCCION: LA BIBLIOTECA del contador por Oliver, vendo. Agustinas 945. 23-O

OCASION VENDESE NEGOCIO menestra, carbón, situación inmejorable, 250 venta diaria o se permuta. Tratar; Bascuñán 1182. De 1 a 3 P. M.

POR URGENCIA DE VIAJE SE vende negocito de menestra con muy buena clientela. — Martínez de Rozas 2064. 23-O

POR ENFERMEDAD VENDO NEGOCIO frutos del país, anexo jabonería y lustrín, especial para persona sola. —Jofré 304. 24-O

2,000 VENDO ALMACEN PUERTA cité, oportunidad única. — Purísima 177. 24-O.

SE VENDE CARNICERIA CON REparto. Por viaje urgente. Cochrane 444. 23-O

OCASION: VENDO PELUQUERIA, mucho trabajo, por ausentarme de Santiago. — Independencia 424.

FRUTERIA, VERDULERIA, ANEXO vendo, puerta cité, luz, arriendo 65 pesos. Avenida Pedro Montt 1454. Frente Aldunate.

VENDO CIGARRERIA, BUENA SItuación, puerta restaurant. Bandera esquina Mapocho. 23-O

LAVANDERIA VENDO, UTILIDAD comprobada, buena situación, prueba, $ 5,000. Victoria 1064. O-24

CARNICERIA COMPRO DE OCAsión hasta $ 2,000. San Pablo esquina, Maturana de 2 a 6, en el Almacén.

VENDO ALMACEN ABARROTES. Verlo y tratar: Cochrane 1801. O-24

VENDO ALMACEN O INSTALACIOnes con derecho local, precio bajo. Avenida Matta 1349.

VENDO NEGOCIO MENESTRAS, mucho porvenir. Dardignac 501. 25—O

POR ENFERMEDAD SE ARRIENda o se vende fábrica de cerámica. Rancagua N.o 273. 24—O

BOTICA SE VENDE, BUENA SItuación. Tratar: Alonso Ovalle 879.

VENDO MEJOR PELUQUERIA del barrio. San Pablo 2567. O—25

LAVANDERIA ANTIGUA Y ACREditada, vendo. Manuel Rodríguez N.o 718. O—23

VENDO FUENTE SODA NUEVA. Conrads. Delicias 2224.

BODEGA DE FRUTOS DEL PAIS, véndese buena venta. San Diego 291. 23-O

SE VENDE O SE ARRIENDA CARnicería en barrio comercial por no poderla atender. Tratar: Av. Matta 1499. 23-O

VENDO ALMACEN, ARRIENDO, 85 pesos. Huemul 1199. O21

ACADEMIA DE BAILE, MUY BUEnas condiciones, véndese, Cóndor 1120

REGALO PELUQUERIA 2.500. INdependencia 1010. 22—O.

VENDO NEGOCIO POCO CAPITAL, arriendo $ 200. San Isidro 1802.

OCASION PENSION CASA DE CEna vendo. Chiloé 2081. 23—O.

COMPRO LAVANDERIA DE IMportancia. Ofertas: Brasil 27-B.

POR ENFERMEDAD DE SU DUEño vendo barato taller sombrerería hombre. San Pablo 3547. 23—O

POCO CAPITAL, VENDO DEPOSIto vinos con o sin caballerizas o arriendo la casa. Germán Riesco esquina Barboza. Tratar: Andes 2691.

DE OCASION VENDO NEGOCIO Almacén, puerta Cité, edificio nuevo. San Pablo 2838. 24-O

POR NO PODERLA ATENDER Vendo bodega de frutos del país. Razón: Santiago 1751. 24-O

NEGOCIO VENDO, POCO CAPItal, arriendo barato. San Francisco 1735.

COMPRO LAVANDERIA CHICA. Carmen 116. 23-O

VENDO ALMACEN COMERCIAL, con casa habitación. Calle Lord Cochrane N.o 1479. 22—O

VENDO REGALADO, BAR, CASA cena, por tener otro negocio. Pase a verlo. Pida datos. Patente rematada. Abierto día y noche. Inés de Aguilera 1136. Plaza Almagro. 23—O

PEQUEÑA CASA DE CENA VENdo. Espléndida situación. Franklin 1158. 22—O.

POR VIAJE A EUROPA, VENDO carnicería, buena clientela. Tratar de 3 a 5 P. M. Castro 543. O—23

VENDO NEGOCIO. SAN PABLO 1407. O—22

VENDO FUENTE-SODA DE GRAN ocasión. Norberto Correa M., Martillero de Hacienda. Alameda 1230. O—24

VENDO EL MUY CONOCIDO RESTaurant-bar "El Suizo". Informes: Bandera 819. O—23

NEGOCIO LICORES ACREDITADO, compro. Avenida Constanza 241. Los Leones. O—22

VENDO FRUTERIA, BUENA VENta, por no poderla atender, arriendo barato. Bandera 884. O—22

VENDO NEGOCIO FRUTOS PAIS abarrotes, carbón, leña, poco capital, tomando comprador mercaderías elección, precio costo; barrio popular; arriendo baratísimo, local, piezas habitación, $ 120 pesos. Gálvez 1642. O—22

VENDO ACREDITADO DEPOSITO Licores. Cóndor 1056. 23O

VENDO LAVANDERIA. DARDIGnac 206. O-23

SE VENDE UNA BODEGUITA DE frutos del país por no poder atender su dueño, gira con bastante clientela. Eyzaguirre 1067. O-23

SE VENDE UNA PASTELERIA en muy buenas condiciones, local muy apropiado, con derecho llave. Tratar: Castro 459. 22-O

COMPRO ALMACEN, INSTALACIOnes, mercaderías. Maule 1008, casa 5. Nov.-10

VENDO NEGOCIO VARIOS. TRAtar: San Francisco 710. O 22

VENDO PELUQUERIA CON CIGArrería y lustrín. — 10 de Julio 1056. 22-O

$ 750 VENDO ALMACENCITO ROdeado de citées, por asuntos familia. No puedo atenderlo. Pedro Lagos 616. O 22

VENDO PELUQUERIA. FRANKLIN 1309. O-22

SE VENDE EL ACREDITADO EMporio Italia, por dedicarme a industria. Santa Isabel 0102. O-22

14.—Citaciones

ASOCIACION CANALISTAS DEL río Teno. Cítase a junta general ordinaria de canalistas para el Domingo 31 del actual, a las 2 P. M., en la oficina de la Asociación, calle Yungay 651. Curicó, 20 de Octubre de 1926. — Guillermo Chadwick D., Presidente. 22-O

Soc. UNIVERSIDAD VENEGAS Salas cita junta general Lunes 25, 9 1|2 P. M., objeto aprobar reforma estatutos. Siendo segunda citación, celebrará sesión número asistente. — **El Secretario.**

15.— Compras y ventas varias

FABRICA CHACABUCO 13

PRECIOS INCOMPETIBLES EN BAÑOS Y CALIFONTS

N|O.

EXCUSADOS INGLESES, COMPLETOS, $ 90, realizamos. Almacén Sanitario. Chacabuco 15. N 15

LECHEROS, HACENDADOS, COMpro crema, cualquier cantidad. Pago bien y al contado. San Pablo 3635. Teléfono Inglés 75, Yungay. O—23

Quesos y mantequillas

por mayor y menor al más bajo precio, **EL TORO. 21 DE MAYO 879**

HELADEROS, LECHE COCIDA, ESpecial para helados, a precios muy bajos, vendo puesta a domicilio. San Pablo 3635. Teléfono Inglés 75. Yungay. O—23

HAGO TRASPASO CONTRATO LEche cerca de Santiago. Santa Elena 2068. 23-O

COCINAS ECONOMICAS EN REAlización, $ 45, Fábrica: Chacabuco 42. N 16

OCASION VENDO COCINA ECOnómica. General Urriola 673. O—22

FABRICA DE LAMPARAS, FAROles coloniales de fierro. Santa Victoria 326. O—25

SE VENDE UN VENTILADOR DE oscilación de corriente continua. — Esmeralda 722. 22—O.

QUESO CABRA POR MAYOR Y menor. Freire 37. 22—O

VENDO PUESTO CARBON Y LEña, por viaje urgente. Chiloé N.o 2024. O—23

OCASION, VENDO TOSTADOR DE café, escritorio, vidriera, mostrador. Santa Elena 1605. O—23

PAPAS AMARILLAS Y CAZUELAS primera, sanas, $ 29; leñas picadas secas, todas clases carbón espino puro sin cisco, $ 22; cereales, forrajes, afrecho y afrechillo, $ 9, todo a domicilio. Bodega La Paz. Brasil 766. Teléfono 2340. O—22

VENDO RELOJITO ALABASTRO, reloj para comedor. Prat 207. O—23

ELECTRICISTAS SE REALIZA una partida de porta-lámparas 20 centavos cada una. Bandera 542, tercer piso. 23—O

ACEITE CABALLO COMPRAMOS Compañía Industrial, Delicias 3045. Santiago.

CARBON ESPINO, 1.a CLASE COMpro. Hago contrato. Dieciocho 690. 24—O

ROMANA. 500. KILOS COMPRO vendo carrocería góndola Ford. Maestranza 751. 24-D

BAÑO ENLOZADO OCASION COMpro. Diez de Julio 819.

PELUQUEROS: HEMOS RECIBIDO recientemente una gran partida de piedras japonesas especialista para asentar navajas. Santa Victoria 340. 24-O

CIKAS, CINTAS MORADAS PARA coronas, vendo baratísimas. Victoria Lastarria 78. 23-O

ESCOBAS UNA COSTURA $ 10.00, de 2, $ 12.00, de 3, $ 14.00, de 4, $ 17.00. Al contado. Avenida José M. Infante 1504. 26-O

VENDO ROMANA DE PALANCA 500 kilos, romanita, 250 sacos vacíos, lote 30 sacos leña talhuén. San Pablo 2149.

DE OCASION VENDO ESPLENDIDO baño Royal Doulton. Monjitas 350. 24-O

VENDO ROMANA, MOLINILLO, Balanza, vidrieras. Huemul 1199. 21O

ANAFE TRES PLATOS, VENDESE Cóndor 1120.

VENDO COCINA GAS. CALENTAdor baño gas. Sommier angosto con patas, sommier ancho con patas. Alfombra petate, transparentes resortes. Tratar, José Arrieta 84. 24—O.

ESMALTES IMPORTADOS, COLOres surtidos, distintos envases, precios convenientes para industriales. Bandera 575, Oficina 15. 24—O.

EXTENSO SURTIDO NAVAJAS suecas cacha marfil, tijeras peluqueros, máquinas ídem, precios convenientes. Bandera 575. Oficina 15. 24—O.

PARA SEÑORES HOTELEROS realizo partida cuchillería, saldos enlozados y aluminio. Bandera 575, of. 15. 24—O.

CARBON ESPINO DE PRIMERA, $ 19; papas, 26; leña monte picada quintal 12; espino 13 domicilio. Bodega Sol de Chile, Diez de Julio 103. 24—D.

VENDO CAJA DE FONDOS, NUEva. San Alfonso 43. O-23

DE OCASION VENDO CARRITO té, estilo Colonial. Delicias 2721.

OCASION VENDO BAÑO ENLOZAdo en $ 240. Bascuñán 56.

POR GRANDES Y PEQUEÑAS partidas vendo carbón puro tallo espino, de primera, peso 60 kilos $ 16.50 con saco. Delicias 3470. O-23

DESDE 10 SACOS CARBON PURO tallo espino, 16.60 con saco, por carros precio especial, Covadonga 17. O-23

CARBON ESPINO PURO TALLO, 65 kilos realizo saldo $ 16 con saco. Thompson 3436, a dos cuadras Estación.

CARBON ESPINO GARANTIDO, regalo, saco retobado, $ 16. San Isidro 599.

PAPAS AMARILLAS PRIMERA clase, grandes, regalo $ 24 saco 80 kilos. San Isidro 699.

BODEGA NUEVA GRANEROS, REcibió carbón espino primera clase, 19 pesos ... San Isidro 699.

16.—Dentistas.

LIMPIE SUS dientes, también su placa de dientes artificiales con pastas especiales. Cepillos para dientes. Polvos para sujetar placas. Casa Especialista, Sociedad Cooperativa Dental, Moneda 1053, frente Iglesia Agustinas.

DENTADURAS POSTIZAS VIEJAS, quebradas, compro. Maestranza 158. 22—O

DENTADURAS ARTIFICIALES. Todo sistema. Composturas en horas. Consultas gratuitas. Facilidades pago. Lira 803. 22-O

17.—Escuelas de choferes

ESCUELA PRACTICA CHAUFfeurs mecánicos, cursos rápidos, diurnos, nocturnos, varias marcas, también enseñanza por correspondencia mecánica, electricidad. Vicuña Mackenna 456, Arredondo. 4—N

CURSOS DE MECANICA DE AUTOmóviles para dueños y aficionados, en la Escuela de Artes y Oficios. Está abierta la matrícula para el último curso. O—24

18.— Extravíos y hallazgos.

POR HABERSEME EXTRAVIADO mi libreta de la Caja de Ahorros de San Bernardo queda sin efecto.— Juan Valenzuela Guíñez. 22—O.

HABIENDOSE EXTRAVIADO LA libreta N.o 31,520, de la Caja de Ahorros, Sucursal Independencia, queda nula y sin valor alguno por haberse dado el aviso correspondiente a dicha oficina. 22-O

HABIENDOSE EXTRAVIADO LA LIbreta cuenta 8128 de Caja de Ahorros queda sin efecto por haberse dado aviso.

19.— Empleados para comercio y oficinas. (Pedidos y ofrecidos)

SEÑORITA OFRECESE PARA OFIcinas o comercio.—L. C., Pasaje Andacollo 2136. 21—D.

CAJERA CON BUENAS REFErencias necesítase. Agustinas 1052. 22—O.

CAJERA NECESITASE QUE ESCRIBA a máquina. Dirigirse por carta manuscrita a casilla 3066. 22-O

NECESITO JOVEN PARA ATENDER bodega frutos del país, imprescindible presentarse con muy buenas recomendaciones. — García Reyes 745, de 9 a 10. 23-O

JOVEN ITALIANO DE CONSTITUción física fuerte necesítase inmediatamente. Miraflores 249. 23—O.

CORREDORES PARA NOVELAS, NEcesito, doy casa, comida, comisión. Blanco Encalada 2738. O—22

NECESITO 3 VENDEDORES COMpetentes para avisos luminosos de buena presencia. Huérfanos 1059 of. 20. 3.er piso. 22—O.

NECESITO JOVENCITO NO MAS DE 18 años, muy activo con conocimientos comerciales, prefiero italiano o español, sueldo, según competencia. No se trabaja los Domingos. San Alfonso 1098. 22-O

Señorita

Activa y de buena presencia para contratar avisos, se necesita.

Enviar referencias a

V. O. Casilla 126

22—O

SEÑORITA SECRETARIA CON práctica comercial necesítase. Dirigirse sólo por correo a Alameda 404. 22-O

JOVEN CON MAQUINA ESCRIBIR ofrécese para escribiente. Maestranza 849.

VENDEDORES DE DULCES CAmotillo $ 27 mil, cocada, frutillar, rellenos, papitas, bocados de leche. Chacabuco 92.

SEÑORITA CON CONOCIMIENTOS de contabilidad y práctica en el comercio, desea ocupación decente. Dirigirse a V. W. R., Delicias 3081, casa 3. 24-O

SEÑORITA NECESITASE PARA empleada de oficina. Edificio Díaz, Oficina 97.

NECESITO SEÑORITA COMPETENte sepa muy bien sacar cuentas.— Mercado Matadero, puesto 67.

JOVEN PARA ENTREGAR Y CObrar ropa necesito. Exijo fianza $ 600 efectivo. Dieciocho 85.

21.— Haciendas, fundos, chacras y terrenos. (Compra-venta y arrendamientos)

BUEN FUNDO SITUADO A LAS puertas de Rengo, en primeras aguas y con abundante dotación, 120 hectáreas, la mayor parte sembradas de trigo, alfalfa y chacarería, vendo sólo en $ 180,000, 50,000 al contado, $ 80,000 deuda Caja, saldo grandes facilidades. A. I, Casilla 17. Rengo. O—22

COMPRO FUNDITO DE 80 A 100 cuadras regadas, entre Linares y Rancagua, cerca de población y con casas. Dirigirse por carta: Casilla 3349.—Labarca. O-24

CHACRITA DE RIEGO, LIMACHE vendo con $ 5,000, resto 16,000, grandes facilidades pago. Ivar G. Correo Central. 24O

22.—Hoteles y pensiones.

HOTEL NUEVA YORK, PIEZAS higiénicas, desde $ 4, con pensión diaria, 8. San Diego 254. 28-O

HOTEL FORNOS, PIEZAS AMOBLADAS desde $ 3, pensión económica. San Diego 117. 3-Nbre.

ATENCION: PASAJEROS, CIENTO cincuenta, piezas amobladas, desde 3 pesos diarios, con dos camas, $ 5, Gran Hotel Buenos Aires. Delicias 2921. Dic-9

MODERN FAMILY BOARD FOR foreign couples, or gentlemen, Nicely furnished bedrooms. Personal management of the proprietor, Antonio Ferrando. Casa Residencial. Estado 76. 23-O

ARRIENDASE DEPARTAMENTO con pensión. Libertad 544. O 24

CASA RESIDENCIAL EXTRANJERA comida. Estado 136. 3-N.

LINDAS PIEZAS PENSION. SAN Martín 509, esquina Catedral. O-24

RESIDENCIA MONTECARLO PIEzas de primer orden, comida sana y abundante, atendida por su propia dueña. Visítelo y se convencerá. Molina 64. O-24

ARRIENDO PIEZAS CON BUENA pensión, baño. Claras 686. O-22

PIEZA PENSION, NATANIEL 180. 25-O

SAN DIEGO 79, CENTRALISIMO, ofrece piezas, pensión viajeros. O-25

RESIDENCIA EXTRANJERA, BOnitas piezas, con o sin muebles, comida de familia. Moneda 1511. 31-O

ARRIENDASE PIEZA AMOBLADA, balcones, calle, buena pensión, matrimonio o caballeros. Huérfanos 2983. 23—O

FAMILIA OFRECE PIEZA PENsión, meses, días. San Francisco 170. 22—O.

SAN ANTONIO 812, ESPLENDIDA pensión pieza amoblada desde 120. 22—O.

CON SIN PENSION, UNA, DOS piezas. Libertad 92, llegar Moneda. 22—O.

EN LUJOSA CASA DE FAMILIA, centralísima, arriendo dormitorio amoblado con pensión $ 400 —Marta. Correa Central. 22-O

NECESITO UNA O DOS PIEZAS con pensión o departamento independiente, para señora honorable en casa de respeto. Prefiero extranjera.—E. P. C., Correo 5. 24—O.

PIEZA AMOBLADA, PENSION DE mesa y a domicilio. Rosas 2019. O—23

ARRIENDO PIEZA CABALLERO, prefiero extranjero, con sin pensión. Maturana 558. O—23

DEPARTAMENTO CALLE, PENsión. Lira 176. 22—O.

PIEZA, PENSION. CARMEN 135. 22—O.

PIEZA AMOBLADA, PENSION, personas honorables, Sotomayor 57. O-22

PENSION RESIDENCIAL, MOLINA 154, confort, economía. 29—O

PROPIETARIA ARRIENDA ESpléndido departamento con pensión a matrimonio extranjero o señoras. Lira 791. 24-O

SEÑORA EXTRANJERA OFRECE espléndidas piezas amobladas con pensión. Lira 360. 23—O

ARRIENDASE PIEZA AMOBLADA, balcones calle, buena pensión, matrimonio o caballeros. Huérfanos 2986. 24-O

COMPAÑIA 2539 EXTRANJEROS ofrecen pieza con pensión. 25-O

PIEZAS CON O SIN PENSION. TArapacá 1019 al llegar a Prat. 28-O

ARRIENDO UNA DOS PIEZAS CAlle con pensión. Prat 248.

CENTRAL OFREZCO DEPARTAmento con sin pensión, prefiero extranjeros. Claras 518.

ARRIENDASE DEPARTAMENTO Y piezas con pensión. Libertad 227. 23-O

SE DA PENSION Y PIEZA EN CAsa de familia, apropiada para persona sola y estudiante. General Velásquez 119. 24-O

BUENAS PIEZAS PENSION A PERsonas honorables arriendo. — Villavicencio 62. O-21

ARRIENDO PIEZAS CON PENsión. San Francisco 323. 23-O

DEPARTAMENTOS PARA FAMIlias, pensión de mesa, $ 110. Buena comida. Catedral 1289. O-24

HOTEL BOHEME, SAN ANTONIO 54. Piezas amobladas, $ 5 persona. Nov.-18

BUENA PENSION DE MESA, COmida española. Santo Domingo 2696.

PENSION, PIEZA BALCON, BAJOS, 140. Días, meses. Rosas 1742.

SE ARRIENDA PIEZA A LA CAlle, con o sin pensión, Sotomayor N.o 15. 23-O

SE ARRIENDA UNA PIEZA CON pensión a joven solo o a matrimonio alemán. Compañía 2316. O—24

PIEZA BALCON CALLE, CON PENsión. Morandé 753.

¡EMPLEADOS! ¡ESTUDIANTES! piezas, buena pensión, desde 100 pesos. Comida sana, abundante. Arturo Prat 588.

BUENA PENSION DE MESA Y PIEzas. Rosas 1022.

ALAMEDA 1621, PIEZAS PENSION, precios bajos, familia honorable. 26O

VENDO PENSION CON CLIENTEla. Chacabuco 90.

ARRIENDO UNA O DOS PIEZAS con pensión. García Reyes 57. 23-O

ARRIENDO PIEZA AMOBLADA con o sin pensión. Pensión Española, Brasil 79. 24—O

SE ARRIENDAN ELEGANTES PIEzas con o sin pensión, Balcón calle. Precios muy bajos. San Diego 1375. O 24

23.—Instalaciones y accesorios para negocios. (Compra y venta)

VENDO INSTALACION PELUQUEría de señoras, con derecho a local. Santa Rosa 311. 22—O

MOSTRADOR 5 METROS, VIDRIEra, 2 carniceras vendo ocasión. Estado 25. 22-O

VENDESE ESTANTERIA PASTElería. Delicias 3531. 22-O

VENDO UTILES DE PENSION CON derecho a local. Mapocho 876. 22-O

ESTANTERIA CON VIDRIERAS para pastelería, vendo, Maestranza 1095. 23-O

REGALO UTILES CARNICERIA, con o sin carretela, Carrión N.o 1960. 24-O

INSTALACIONES PARA PASTELEría vendo. Avenida Matta 1349.

VENDO BARATO INSTALACION de abarrotes. Cóndor 1069. O—25

SE VENDE UNA PEQUEÑA INStalación para negocio. López 383. O—23

OCASION: VENDO INSTALACION con derecho a local, barrio muy comercial, Sargento Aldea 1050. 28O

VENDO UTILES DE CARNICERIA con derecho al local. Independencia 805.

ESPLENDIDA INSTALACION AL- macén y mercaderías, abarrotes, vendo ocasión. Cochrane 1196. O 23

24.—Instrucción y educación. (Colegios, academias y profesores)

CONTABILIDAD, TAQUIGRAFIA, idiomas enseña profesor larga práctica. Moneda 1015, tercer piso. 23-O

CONTABILIDAD ENSEÑA EN UN mes, profesor Villarroel. Morandé 450. Casilla 4679. O-23

INSTITUTO DE CONTABILIDAD, Santo Domingo 831. Teléfono 4136.— Enseñanza rápida, económica: Contabilidad, Taquigrafía, idiomas. — Preparación exámenes. Cursos especiales señoritas. Escritura máquina, diez pesos. Diplomas válidos. Empiezan cursos nocturnos. Contabilidad. Taquigrafía. 23-O

"MECANICA Dental". Masaje Físico. Belleza. Científica. Cirujano. Pedicuro. Ortopedia. Coiffeur (arte peluquería). Comercio: Telegrafía. Contabilidad general. Taquigrafía. Dactilografía, etc. También por correspondencia. Diplomas válidos. Pida prospectos. Director: Prof. Díaz Gascogne (autorizado por Supremo Gobierno). Instituto Profesional. "Presidente Alessandri". Bandera 127.

INSTITUTO MERCANTIL, MERCED 882, comenzaron nuevos cursos. 23-O

A DOMICILIO DOY CLASES DE labores. Sevilla 1406. O—24

CONTABILIDAD, TAQUIGRAFIA, idiomas, dactilografía, enseñamos rápidamente. Instituto Comercial. Agustinas 1060.

ENSEÑO ESCRIBIR A MAQUINA. — Avenida Matta 380.

CURSOS RAPIDOS EN MODAS Y sombreros. Brasil 56. 23—O

25.— Instrumentos musicales, afines y accesorios. (Compra-venta y composturas).

N|O.

DISCOS "VICTOR" Y TODAS MAR- cas desde cuatro pesos. San Pablo esquina Maturana. 25-O

DIAFRAGMAS ORTOFONICAS PA- ra toda victrola por llegar, compro vendo discos victrolas, agujas repuestos, composturesas. Bandera 820. 24-O

AUTOPIANO NUEVO, FLAMANTE, acreditada marca regálase, tercera parte valor. Catedral 2859. O—22

¡APROVECHE! DISCOS IMPORTA- dos victrola desde 3 pesos. Bandera 191. O—23

PIANO VENDO CON FACILIDA- des de pago. Calle San Luis de Francia 1290. O-22

VENDO PIANO OCASION, SAN IG- nacio 421. 23—O.

ACORDEONES MARIPOSA, MUSI- cas Guardia Nacional, guitarras, panderetas, castañuelas, violines, mandolinas, pitos, tambores, guaripolas scouts, cuerdas, cañas, artículos jazz, respuestos todos instrumentos musicales. San Pablo 1515. 23—O

RIQUISIMA VICTROLA CON DIS- cos, vendo muy barato. Molina 546. 23-O

PIANO FLAMANTE, VENDESE, arriéndase; realizo mobiliario casa. Huérfanos 2494. O—22

VIOLIN ALEMAN, BUENOS SONI- dos, vendo barato. Santa Rosa 927. O—23

OCASION VENDO VICTROLA DE mueble. Conferencia 495. O-22

PIANO ELECTRICO "WELT Y Sohne", de ocasión vendo. San Antonio 41. 31-O

OCASION RICO PIANO ALEMAN, verlo de 1 a 5. Compañía 2885. 23—O

HANSEN PIANO LEIPZIG VENDO en mil pesos. Piedro Lagos 1068. 23-O

VENDO PIANO ALEMAN, CARMEN 643.

RICO PIANO ALEMAN, ARMADU- ra metálica, flamante, baratísimo. — Dardignac 215.

REALIZO RIQUISIMO PIANO, 1,900 pesos. Santo Domingo 2008.

VENDO DE OCASION RICO PIANO alemás. Bascuñán 288.

PIANO ALEMAN CLAVIJERO bronce, casi nuevo, vendo ocasión. Ahumada 31.

26.—Libros y estampillas. (Compra y venta)

LIBROS COMPRO, SAN DIEGO 105. 31—O.

27.—Medicina y farmacia

CANOSOS: NO BOTEIS PLATA comprando tinturas desconocidas. Comprad la tintura Vegetal Herg que podéis probar aquí mismo. Angamos 275. 23-O

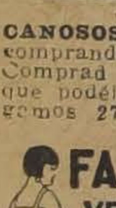

FAJAS, SOSTENES
VENDAS, MEDIAS DE GOMA A MEDIDA
FABRICA
SANTO DOMINGO 2048
4-N.

¡ENFERMOS! CONSULTA, $ 3. CON sultorio médico, adultos, niños. Eyzaguirre 1146, de 4-5. O—24

REMEDIO EFICAZ PARA EVITAR la caída del cabello. Consultas de 2 a 6 en Sama 1719. A base de alcohol y toronjil cuyano. 22—O.

SIFILIS, GONORREA. CONSULTAS gratuitas 1-6. Nocturna 8.30-10.— Doctor Cifuentes. Sto. Domingo 1953 25—O

BOCIO (COTO) QUITASE SIN TO- ma ni operación, garantizando no vuelve más. Elena Tebet. Echaurren 11. 25-O

28.—Materiales de construcción. (Compra y venta)

MOSAICO, LINDOS DIBUJOS, TU- bos cemento, todos diámetros, tapas cámaras, desgrasadores granito, soleras, cemento Alsen y Melón. Lira 715. O-22

COLCHONES, ALMOHADAS, AL- mohadones, lana, aún empeñados, compro. Morandé 937. O-25

CARRETILLAS toda de acero o de fierro y madera con rueda de 10 rayos para trabajo recio y todos los

PLOMO, 1.20; TIPO, 1.20; FIERRO acanalado, galpones, mejoras, para demoler, compro. Irarrázaval 075. 22-O

VENDO LADRILLO FISCAL, 120 peso mil. Hipódromo Chile, cancha. O-22

ROBLE PRECIO MAS BAJO QUE barracas. Desvío Arrate y Bravo 637. 23-O

SE VENDE RIPIO Y PIEDRAS chicas. Fontecilla 146. 22—O.

OCHO PESOS CIENTO ADOBES, diez pesos ciento ladrillos muralla, vendo. Maestranza 28.

VENDESE OCASION 500 BALDO- sas. Sierrabella 1401.

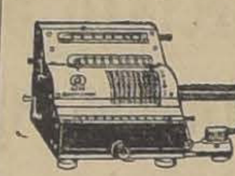

BRUNSVIGA culadora. Pida-La mejor calla a **Folsch y Cía. AGUSTINAS 1074.** 31-Oct.

VENDESE MAMPARA, PUERTA calle y rejas, fierro en Tocornal 360. 24-O

DE OCASION SE VENDEN CINCO pares de puertas de varias dimensiones. Echeverría 927. 23—O

DEMOLICION, MORANDE 155, vén- dese toda clase materiales.

BALDOSAS, TUBOS CEMENTO, gradas granito realizo. Franklin 550. 25—O.

PUERTAS DOS HOJAS POSTIGO de pino, baratas. Rosas 1610.

TABLAS PISO, POCO USO, PIE DE- rechos, 2x4, realizo. Gálvez 727.

29.— Máquinas, motores, afines y accesorios. (Compra-venta y composturas)

PRENSAS PARA HACER TEJAS compro. También máquina cortadora de galletas para tejas Casilla 1545. O—30

MAQUINARIAS, UTILES Y ENSE- res vendo ocasión. Unión Americana 77. 25—O

BIGORNIAS DE acero Fabricación Sueca, de 50 hasta 180 kgs. **FUNDICION LIBERTAD.** LIBERTAD 58.

PRENSAS DE TORNILLO, HI- dráulico, y movidas a fuerza motriz para hacer baldosas o para cualquiera industria, compro. — Casilla 1545. 22-O

VENDO MAQUINA COSER SINGER especial para marroquineros, último modelo muy baratas. Galvarino 678. 22—O.

TRACTOR FORDSON USADO CON regulador "Taco" y bomba de agua $ 3,500 vendo.—Nicolás Orrego R., Huérfanos 819. 23—O.

DOS MAQUINAS TEJER WALCO- ne, 70 agujas, arriéndanse. Arturo Prat 1464. 22—O.

OCASION VENDO MAQUINA SIN- ger 5 cajones, baño zinc cocina económica. Todo perfecto estado. Av. Matta, Pasaje Argentino 1122. 22-O

PRENSAS HIDRAULICAS PARA baldosas, centrífugas para almidón, azúcar, vendo barato. Fundición Bulnes 216. 23-O.

MOTOR GENERADOR DE corriente continua y uso médico, compro barato. Casilla 5035. 22—O.

COMPRO MAQUINA CALAR MADE- ra. Detalles y precios a Casilla 3950. 23-O

MOTOR ELECTRICO 1 HP., TRI- fásico completo de ocasión vendo. San Pablo 3507. 24—O

VENDO TORNO AUTOMATICO chico a pedal y motor. Chacabuco 7. 23—O

MOTOR ELECTRICO NUEVO, ME- dio caballo, véndese. Independencia 446

TALADRO GRANDE, MAQUINA A recoger llantas, grande máquina a doblar llantas, motor eléctrico 7 P. S., otra 2 P. S. continua. Fuelle doble cilindro, máquina coser Koch, talabartera, otras maquinarias y herramientas vendo barato. Delicias 3786. 23-O

MAQUINA ESCRIBIR Y ROMANA vendo. San Diego 214.

OCASION: VIAJE URGENTE, ven- do máquina coser, mueblye, nueva. Chiloé 1734. Casita 19.

LECHEROS, MAQUINA DESCRE- madora y tarros nuevos de 40 litros vendo. Salas 157. 24O

VENDO MAQUINA SINGER, DE Bo- bina, con 7 gavetas y varios muebles. Eyzaguirre 1023. 25O

VENDO TALADRO PEDESTAL dos metros veinte altura, cojinetes, bolitas, mesa con tornillo para transmisión, además taladro banco, sesenta centímetros, ambos nuevos. — Bandera 575. Oficina 15. 24—O.

MAQUINA SINGER BOBINA, VEN- do baratísima. Natanlel 1179.

30.—Menajes (Compra y venta).

MUEBLES: OFRECEMOS CUAL- quier estilo, precios muy ventajosos; entrega inmediata, grandes facilidades de pago. Consulte nuestras condiciones. Fábrica Sociedad Nacional de Muebles y Maderas. Copiapó 1060. Entre Prat y San Diego. 18-N.

NO COMPRE MUEBLES SIN COM- parar precios, estilos y calidad, de la enorme existencia que ofrece la gran Fábrica y Mueblería "Washington". Maestranza 444. Grandes facilidades de pago, con entrega inmediata. 18-N

POR VIAJE REALIZO PAR CA- tres bronce plaza y media, gruesos, modernos, otros catres fierro, colchones lana, juego mimbre, loza y sillas. Delicias 2766. O-22

PRECIOS DE LIQUIDACION: MUE- bles, útiles de escritorio, mamparas, divisiones de oficina, etc., véndese. Huérfanos 1059, 2.o Piso. Oficina 23. O—22

MUEBLES COLONIALES CASA ES- pecialista La London. Prat 853. 23-O

COMPONGO, BARNIZO, MUEBLES, San Isidro 657. Casa 2. 4-O

SE VENDEN DOS BILLARES. SAN Pablo 1636. O-22

VENDO ESPEJOS GRANDES, BI- llar, mostrador y estantería para cantina. Maturana 814. 22-O

SE VENDE PALMAS, ALGUNOS muebles, estantes para libros. Bilbao 340. Providencia. 23-O

MUEBLES, DORMITORIOS, COME- dores, salón, escritorios, variedad estilos y especialidad en coloniales. — Precios bajísimos. Grandes facilidades de pago con entrega inmediata. Especialidad sillas desde 100 pesos docena, venga consultar. Fábrica Nacional de Muebles, Serrano 398. Esquina Cóndor. N- O.

AMOBLADO ESCRITORIO SEÑORA, estilo colonial, vendo barato. Padre Mariano 214. Providencia. 23-O

COMPRO BAUL ROPERO. OFER- tas MAP, casilla 2999. 22—O.

AMOBLADO DORMITORIO. VEN- dese, $ 950. Nataniel 680. O—23

MUEBLES DE DORMITORIO, CA- tres de bronce, muebles de salón, se vende de ocasión. Tocornal 652. 22—O.

VENDO AMOBLADO ESCRITORIO, hall, salón, dormitorios, comedor, muebles sueltos. Carmen 643.

SALON DORADO Y ALFOMBRA DE una pieza en perfecto estado vendo de ocasión. Monjitas 350. 24-O

$ 200 VENDESE OCASION AMO- blado escritorio, tapiz cuero y $ 170 escritorio medio ministro. San Francisco 1106.

OCASION: VENDO ESTANTE, ME- sa comedor, colchón lana, Ñuble 482. Casa 3.

AMOBLADO SEDA, $ 200; ANTESA- la, $ 140; alfombrado, $ 60; estante libros, $ 90; toilette mármol, espejo, 90 pesos; ropero con espejo, 120; guardarropas, avellano, 150; cómodas, catres. — Santo Domingo 2008.

DE OCASION VENDO ESPEJO SA- lón, dos cocinas de gas, un colchón. Jofré 306. 23O

SAZIE 2450, ROPEROS, PEINADO- res, chiffonier, toilette, comedores, dormitorios a precios menos del costo, realiza.

VENDENSE MUEBLES DE OCA- sión. San Pablo 1738.

MEDIO AMOBLADO SALON MOU- quet granate, vendo. Sotomayor 815.

POR VIAJE VENDO LOS MUE- bles, ropero, peinador, cómoda, velador, aparador mesa grande, sillas, medio amoblado salón, espejos, catre bronce, cocina. Sotomayor 833.

VENDO MAGNIFICO BILLAR Ame- ricano, completo. Tratar: Monjitas 881, de 10 a 8. 23-O

ALFOMBRAS, CORTINAS, TAPI- ces limpio, lavo. Arreglo tapicería. Aseo casas, encerado de pisos Dieciocho 85.

VENDO AMOBLADO SALON, $ 300; dos cortinajes, $ 80; alfombrados, amoblado comedor, dormitorio, colchones, ropero espejo, $ 180; cómoda. Infinidad ricos muebles caoba, antiguos. Rosas 1290.

31. — Notificaciones comerciales.

QUEDA NULO EL PODER QUE DI a Diego Barahona para cobrar mis cuentas.—Aníbal Rosales.—20 de Octubre de 1926. 22—O.

HABIENDO COMPRADO EL RES- taurant de la señora Elena Aquevegue, Blanco Encalada 2095, no respondo por deudas pasado tres días.— Luis Riquelme. 24-O

HABIENDO COMPRADO EL NE- gocio en calle San Francisco N.o 858, pasado tres días no respondo por ninguna cuenta. L. S. L. O-24

HABIENDO COMPRADO A DON PE- dro Veneciano el negocio de pensión, San Pablo 2205, no respondo por cuenta alguna pasado tres días.— Samuel Tobar. 24-O

33.— Oficinas, locales y garages. (Ofrecidos y buscados)

ALMACEN, DELICIAS 337, arrién- dase. Tratar 335. O—23

DOS ALMACENES NUEVOS DE lu- jo, San Martín esquina Mapocho. Situación de gran porvenir. Se terminaron el 30 de Octubre. Tratar: allí mismo. 23-O

ARRIENDO ALMACEN ESPACIO- so, todo servicio, piezas. San Diego 219. 24—O

ARRIENDASE BARATO ESPACIO- so almacén, recién terminado, esquina de un gran pasaje, tiene cortinas fierro, estantería, casa habitación, tratar: Diez de Julio 1050. Casa 14. 24-O

140 PESOS ARRIENDASE ESQUI- na con instalación para almacén. Bezanilla 1331, esquina Maruri. O 31

FABRICA JABON TOMO EN arriendo. Dirigirse. Industrial, Casilla 813. 22—O

ESPLENDIDO LOCAL EN ALTOS, 600 m2, techado, fuerza eléctrica, apropiado cualquier industria ofrezco. Bascuñán 1491. 23—O.

ARRIENDO LOCAL COMERCIAL en San Pablo esquina Barroso, con casa habitación. Norberto Correa M., Alameda 1230. O—25

NECESITO LOCAL PARA CIGARRE ría, con dos o tres piezas habitación. L. T. Casilla 3458. O—24

$ 350, ARRIENDO LOCAL CON GAL pones, apropiado para industria o bodega. Serrano 352-58. 22—O.

BOXES MUY BARATOS, 12 FEBRE ro 33. 24—O.

ARRIENDO LOCAL ESPECIAL PA- ra taller de muebles, tratar: San Camilo 724. 22-O

LOCAL INSTALADO ESPECIAL dulcería arriendo $ 120. Plaza Brasil 369. 23-O

$ 250 ARRIENDO ALMACEN CINCO piezas, subterráneo. Cuevas 1460. O-23

CASA CONDICIONES CLUB SOCIAL personería jurídica, incluso salón-teatro, radio: 10 de Julio, Matta, Mackenna, San Diego, 1.o Diciembre. Razón: Santa Rosa 1511, por cartas. O—23

ARRIENDASE GALPON PARA BO- dega casa mayorista. Lord Cochrane 1154. 23-O

ARRIENDO DEPARTAMENTO CI- garrería en peluquería. San Diego 589.

ARRIENDO SITIO APROPIADO IN- dustria. Brasil 735. Tratar: Bascuñán 627.

ARRIENDO GRAN LOCAL 2 PUER- tas, 2 ventanas, vidrieras de exhibición, pieza interior. Brasil 79.

34.— Operarios para fábricas, talleres, etc. (Pedidos y ofrecidos)

Tipógrafos

CAJISTA DE REMIENDO, NECE- sito. Madrid 1319. O—22

PRENSISTA PEDAL NECESITO. San Pablo 1374.

SE NECESITA PRESISTA PARA tarjetera pedal y encuadernador. Santo Domingo 1645.

NECESITO MARGINADOR. PREN- sa Gordon a motor. San Diego 1770.

Carpinteros y mueblistas

NECESITO CARPINTERO, PARA en- tablar. Padre Mariano 137. O-21

Sastres, costureras y modistas

SE NECESITAN OPERARIOS SAS- tres, de primera clase. Presentar muestras. Moneda esquina Ahumada. 23—O

PANTALONERAS MILITAR NECE- sito. Merced 372. 22—O.

BUEN COMPOSTURERO NECESI- ta Sastrería Pinaud. Estado 348. 22—O.

NECESITO COSTURERA SASTRE.— Maruri 1134. 22-O

COSTURERA PUERTAS ADENTRO necesítase, Alonso Ovalle 1590.

OPERARIOS SASTRES DE 1.a CA- tegoría, con muestra, necesítanse. — Bandera 248. 24-O

MODISTA NECESITA, BUENAS ayu- dantas. Tarapacá 866.

EN LA COMPAÑIA DE GUARDIA de las Fábricas y Maestranzas del Ejército, se necesita un soldado sastre y un soldado zapatero.

NECESITO COSTURERA SEPAN co- ser con máquina eléctrica. Prat 34.

BUENOS VESTONEROS Y PAN- taloneras, necesito. Rosas 1224. O-23

OFICIAL SASTRE, SIN VICIOS SE ofrece. Coquimbo 516.

NECESITO COSTURERAS CON muestras para paletós de alpaca y gabardina. Delicias 2476. 24-O

NECESITO BUENA COMPOSTURE- ra sastre. Merced 773. O 23

COSTURERA PARA MAQUINA SIN ger, trabajo fácil, necesito. Chiloé 1375. O 23

Zapateros

SACADOR DE PUNTERAS COMPE- tente se necesita. Prat 1050. 22-O

PARA ESCARPIN SE NECESITAN los siguientes operarios: un forrador, de tacos, un rematador y un asentador. 22-O

FABRICA DE CALZADO: APARA- doras, cortadores cuero y forros se necesitan. Lira 965. O 24

CORTADOR DE CUERO SE NECE- sita en Coquimbo 743. 23—O.

CORTADORES NECESITAMOS, FA- brica de Calzado. Independencia 333. 23-O

COSEDOR BLACK SE NECESITA para provincia. Tratar Santo Domingo 733, de 12 a 2 y de 8-9 1|2 P. M. 22-O

SE NECESITA UN CORTADOR DE cueros. Artesanos 693. 22—O.

SE NECESITA SACADOR DE PUN- teras, que sepa correr fierros. Cuevas 1383. 23—O.

PLANTILLERO SEPA CORTAR cuero necesito. Bascuñán 383. 22—O.

NECESITAMOS CORTADORES DE cuero competentes. Fábrica de Calzado, San Alfonso 466. 22—O.

APARADORAS COMPETENTES ne- cesitamos. Fábrica Calzado. San Miguel 466. 22—O.

NECESITO ZAPATERO BUEN COM- posturero. San Pablo 1428. 23-O

FABRICA DE CALZADO NECESITA cortadores de cuero competentes. — Prat 1050. 24-O

SE NECESITA ZAPATERO, BUEN composturera. Carmen 221. 24-O

ZAPATERO COMPOSTURERO. IN- dependencia 1054. 23—O.

ZAPATEROS BLACK NECESITAN. San Pablo 2888.

APARADORAS NECESITAN. SAN Pablo 2888.

Oficios varios

SE NECESITA UN BUEN OPERA- rio hojalatero; inútil presentarse sin ser competente. Avenida Irarrázaval 132. O—25

OFRECESE MECANICO PARA fun- do, competente en máquina agrícola, tractores Fordson y Ford. Maipú 45. 21—D.

NECESITO MAESTRO VULCANI- zador muy competente. Delicias 3167. O-22

NECESITASE BUEN OFICIAL ce- rrajero, cocinero. Fontecilla 146. 22—O.

NECESITO MARROQUINEROS. De- licias, Portal Edwards 2762. O-22

NECESITO MARROQUINEROS. De- licias 1767. O-22

NECESITO ESQUILADORES PARA el 25 de Octubre, pago buen precio. Tratar: Hacienda lo Aguirre, Pudahuel. 24—O

BORDADORA A MAQUINA NECE- sítase en Sagrado Corazón 317 (por Río Janeiro). 24-O

NECESITO BORDADORA A MA- quina. Andes 4178.

AYUDANTE ELECTRICISTA ADE- lantado necesito. Castro 335.

JOYERO COMPETENTE NECESI- to. San Diego 214.

PERSONA FORMAL, SIN PRE- tensiones, para portero de fábrica necesito. Independencia 560. 23-O

OPERARIAS CON PRACTICA, TRA- bajos de laboratorio necesitamos presentarse: Huérfanos 1324.

TORNERO MADERA, NECESITO. — Prat 353.

APRENDIZ GASFITER ADELAN- tado necesito. Rancagua 865.

RUEDERO OBRA GRUESA, NECE- sito, mucho trabajo. Matías Ovalle 273.

OPERARIO COMPETENTE EN tra- bajos de bicicletas, necesito. Victoria 1022. O—23

NECESITO SOMBRERERO COM- petente en sombreros señora. Inútil presentarse sin saber. Maestranza 642.

GASFITER CON HERRAMIENTAS necesita Mérida. Chacabuco 13.

35.— Oficios y servicios diversos. (Pedidos y ofrecidos)

Chauffeurs

8.a COMPAÑIA DE BOMBEROS LA Unión es Fuerza.—Se necesita un chauffeur ayudante de cuartelero. Dirigirse a Santa María y Recoleta.

NECESITO CHOFER PARA CAMION de carga. Arturo Prat 1253. O-21

CHOFER

Si usted quiere una buena compostura en su motor, diríjase a la estación de servicio FORD. **P. MEDINA, SAN DIEGO 1270** 31-O

Peluqueros

NECESITO PELUQUERO SE HAGA cargo peluquería. San Diego 2360. O 22

PELUQUERO OFRECESE REPAR- tición pública o sociedades. General Bustamante 92. 23-O

PELUQUERO HONRADO, SIN VI- cios, con herramienta para hacerse cargo de una peluquería con bastante clientela. San Pablo 3824.

NECESITO PELUQUERO VIERNES y Sábado. San Francisco 1051. O-21

PELUQUERO NECESITO CON HE- rramientas. Avenida Matta 807. 23O

PELUQUERO COMPETENTE NECE- sito, Independencia 801.

PELUQUERO, VIERNES Y SABADO Avenida Matta 380.

PELUQUERO NECESITO. BASCU- ñán 675. Peluquería Trujillo. O-23

PELUQUERO NECESITO, VIER- nes, Sábado, doy 55 o|o. Chacabuco 46.

PELUQUERO COMPETENTE NE- cesito. Eyzaguirre 1015.

PELUQUERO NECESITO. MEIGGS 42.

PELUQUERO NECESITO. MANUEL Montt 2828.

Cocineras

COCINERA DE RESPETO NECESI- to se paga buen sueldo. Dieciocho 748. Tratar: 2 a 5. 10-D

COCINERA, CON RECOMENDACIO- nes, se necesita en Avenida Irarrázaval 1235. 23-O

COCINERA CON RECOMENDACIO- nes necesito. Dieciocho 775. 24—O.

COCINERA NECESITO Y OTRA PA ra niños, buen sueldo. Esperanza 8. O—22

COCINERA NECESITO. NATANIEL 180. 22-O

SE OFRECE MAESTRA DE CO- cina para restaurant o para los baños. San Pablo 1566, pieza 24. 22-O

COCINERA NECESITO. VERGARA 520. 23-O

COCINERA, NECESITO. CUETO 650 O—23

NECESITO COCINERA BUENA, RE comendada. Sueldo $ 60. Vergara 761. O—22

COCINERA Y NIÑA MANO, BUEN sueldo. Riquelme 42. Altos. O—22

NECESITO COCINERA CON RECO- mendaciones. Cueto 767. 22—O.

NIÑA ENTIENDA LA COCINA CON recomendaciones, necesito. Ahumada 175. 23—O.

COCINERA SIN NIÑO Y CON RE- comendación, necesito. Rancagua 0226. 23—O.

NECESITO COCINERA Y NIÑA PA ra las piezas. Inútil presentarse sin buenas recomendaciones. Tratar de 10 a 12 A. M. Monjitas 341. 23—O.

SE NECESITA UNA BUENA COCI- nera. Serrano 79. O—22

COCINERA NECESITO SIN NIÑO. Bascuñán 383. 22—O.

NECESITO SEÑORA SOLA PARA la cocina. Fermín Vivaceta 544. 23

COCINERA BUENOS INFORMES necesítase, Alonso Ovalle 1590.

COCINERAS, DE LA MANO, NI- ñeras, todo servicio necesitamos urgente. Esmeralda 650, corremos gastos carro. 25—O

EMPLEADA SEPA LA COCINA, necesito. Cochrane 442.

COCINERA, POCA FAMILIA, SUEL- do sesenta pesos. Castro 205.

COCINERA, SIN NIÑOS NECESITO. Tratar de 10 de la mañana adelante. Compañía 2480. 21-O

COCINERA CON BUENAS RECO- mendaciones, se necesita para casa extranjera. San Ignacio 261. 21-O

EMPLEADA PARA LA COCINA Y comedor para matrimonio solo. — Sueldo: $ 60. — Alonso Ovalle 743.

NECESITO AYUDANTA DE COCI- na con buenas recomendaciones. Estado 136. O-23

COCINERAS, NIÑERAS, COMEDOR, nurses, mozos, pídase a "La Veloz", agencia más central, Delicias 842. 23—O

NECESITO COCINERA, BUEN suel- do. Santa Rosa 82.

COCINERA PUERTAS AFUERA, necesito. Madrid 919.

COCINERA COMPETENTE, NECE- sita matrimonio. Buen sueldo. Tratar de 1 a 3. Teatinos 963.

¡¡ATENCION!! COCINERAS, CO- medor, madre hija, servidumbre en general, buenos sueldos, necesita La Radio. San Pablo 950, frente al Mercado.

NIÑA ENTIENDA COCINA, PARA todo servicio. Sueldo: $ 40. Coquimbo 1140.

NECESITO BUENA COCINERA sin niño y sirviente de mano. Chiloé 1281. 23—O.

NECESITO NIÑA SEPA COCINAR. Bascuñán 72.

COCINERA Y EMPLEADA MANO necesito. Chacabuco 847.

Lavanderas

NECESITO LAVANDERA PARA trabajar por días en la casa. Matucana 635. 22—O.

NECESITANSE PLANCHADORAS doblez. San Diego 234. O—23

NECESITO CAMISERA APLAN- chadora doblez. Carmen 116. 23-O

Mozos

MOZO PARA COMEDOR Y ASEO necesito. Sueldo: $ 100. Buenos informes. Delicias 2081, esquina Brasil. 22-O

MOZO SE NECESITA PARA SAS- trería. Estado 120. O 22

MOZO SE NECESITA. DELICIAS 3127. 23—O.

Niños

NECESITO VARIOS NIÑOS. AVE- nida Italia N.o 1842, Providencia. O 22

NIÑO PARA MOZO RECOMENDA- do necesito. San Francisco 633. 22—O.

NECESITO NIÑO PARA MANDA- dos de frutería. A. Barroso 356. O—22

NIÑOS PAR AMOZOS SE NECESI- tan. 21 de Mayo 801.

NIÑO PARA LOS MANDADOS, puertas adentro necesito. San Diego 291.

NECESITO MUCHACHO. INUTIL sin recomendaciones. Casa Residencial. Estado 75.

MUCHACHO PARA MOZO, CON RE- comendaciones, se necesita. Presentarse de 10 a 11 A. M. Ahumada 220.

MUCHACHO AYUDAR FOTOGRA- fo calle necesito. Carmen 1396.

NIÑO PARA MANDADOS NECESI- to. Brasil 31.

NIÑO PARA APRENDER OFICIO se necesita. Avda. España 170, casa 15.

NECESITO MUCHACHON CARRE- telero para bodega. San Pablo 2055.

Oficios y servicios Varios

NECESITASE NIÑA CON RECO- mendación. Arturo Prat 378. 22-O

NECESITO PICADOR LEÑA. AL- dunate 1252. Bodega Coltauco. O—22

NIÑERA REGULAR EDAD, BUEN sueldo, necesito. Estado 141. Casa B. O—22

EMPLEADA PARA LAS PIEZAS SE necesita con recomendaciones, sueldo $ 50 en Ejército 290. 22—O

EMPLEADA DE MANO, RECOMEN dada, necesito para pensión particular, $ 50 y gratificación. San Antonio 214. O—22

EMPLEADA PARA PIEZAS, NECE- sito. Maipú 327. O—22

NECESITO TRABAJADORES DE campo a trato e inquilinos, chacra "Lo Valdivieso". Pedro de Valdivia 3000, Ñuñoa. O—26

EMPLEADO COMPETENTE PARA restaurant necesito. urgente. Maestranza 1098. 23-O

SE NECESITA UNA PIANISTA. In- dependencia 1120. O-22

PARCHADORAS DE SACOS NECE- sito. San Francisco 697. 22—O.

EMPLEADA PARA LAS PIEZAS Y otra para el comedor necesítanse en Los Leones, Avenida San Luis N.o 172 23—O

EMPLEADA DE MANO CON RECO- mendación necesito. Esperanza 581. 22—O.

MAYORDOMO PARA EL COMEDOR del Savoy Hotel se necesita, uno que sepa inglés y con buenas referencias. 23-O

SE NECESITA SEÑORA PARA TO- do el servicio y que sepa costura. Vicuña Mackenna N.o 816. 25-O

EMPLEADA PARA TODO SERVICIO y que sepa algo de cocina necesito.— Padre Mariano 214. Providencia. 23-O

NECESITO NIÑA EN PASTELE- ría. Matucana 978. 23—O.

SE OFRECE SEÑORA DECENTE, compañera o cuidar niños o casa.— Eduvigis M. O., Unión Americana 106. 23—O.

EMPLEADA NECESITO. CARRION 1413. 22—O.

NECESITO URGENTE EMPLEADA seria, sepa lavar. Lira 188. 22—O.

NECESITO SEÑORA O JOVEN QUE sepan tocar piano para fonda. Camilo Henríquez 557. 22—O.

REPARTIDOR DE LECHE, CON buenos informes, necesito. San Pablo 3635. O—22

EMPLEADA PARA EL COMEDOR, con buenas recomendaciones necesito. Delicias 2411. 23—O

MATRIMONIO SIN HIJOS NECE- sito para caballerizo y cocinera. Panadería Santa María, La Cisterna.

NECESITO REPARTIDOR CARNI- cería. Avda. Irarrázaval 2792.

2 NIÑAS PARA LA MANO OFRE- cense, puertas afuera. Huérfanos 1426.

NECESITO EMPLEADA PARA pensión, buen sueldo. Mapocho 2466.

NECESITO PICADORES LEÑA. Maestranza 993. 23-O

NECESITO BUENOS VENDEDO- res escobas almacenes, buena comisión. Maestranza 993. 25-O

EMPLEADA NECESITO, SUELDO $ 50. Rosas 2260. 23-O

NECESITO UN VENDEDOR DE helados con buenas recomendaciones. Se le da casa y comida. Tratar: Sazié 2018. 23-O

URGENTE NECESITO BUENA EM- pleada para las piezas exijo recomendaciones. Bandera 236.

FABRICA DE JABON DE LUIS Iturrieta, Población Monterrey, Avenida Monterrey 180. Necesita vendedores.

EMPLEADA MANO, FORMAL, PO- ca familia necesito, ver dueño de casa. Santo Domingo 1245. 5 tarde.

OFERTOME COMO MAYORDOMO para fundo con práctica y garantías. Escribir: Correo Central, A. Z. C.

MATRIMONIO SOLO CON BUENAS recomendaciones, se necesita, él para mozo y ella cocinera, buen sueldo. Seminario 253. O-23

HOMBRES PRACTICOS EN COR- tas de leña y hacer carbones, necesito. 10 de Julio 1118. O-25

NECESITO PICADOR DE Tocornal 1535.

$ 80 EMPLEADA PARA Inútil sin informes.

MATRIMONIO SIN buenas recomendaciones para quinta. Ella lavandera sepa lechar, él pueda ra. Providencia 885.

¡¡EMPLEADAS!! AUNQUE gan guaguas ayudar cesita La Radio. San Pablo

EMPLEADA PARA PASTE- necesita. San Diego

NECESITO DOS NIÑAS PA- ción negocio. San Diego

EMPLEADA PIEZAS, niño necesito. Rosas

NECESITO DOS ALFA- dependencia 1293.

SE NECESITA ALBAÑ- buco N.o 15.

SE NECESITA UNA para ayudar quehaceres Bandera 149.

JOVENCITO QUE ENTIENDA ta verdura con Franklin 1031.

NECESITO NIÑA JOVEN las mesas. Chacabuco

NIÑA PARA ATENDER buen sueldo, y joven Unión Americana 590.

TRABAJADOR PARA puertas y piso, traer cesítase. Bascuñán 38.

EMPLEADAS POCO SERVI- Portales 2643.

GOTICO PARA HACER nas sillas, necesito. San

EMPLEADA DE LA MANO cesito con buenos informes buen sueldo. Presentarse a 2 P. M. Castro 731.

EMPLEADO ASEO PIEZA con recomendación, San Di

CARRETELERO NECESITO des 2601.

NECESITO EMPLEADA pa cocinar. Rosas 2831.

PIANISTA Y BATERIA OFR- se. Bascuñán 38 (Librería).

NECESITO DOS PINTORES cuñán 1396.

NECESITO SEÑORITAS PARA comedores, pago buen sueldo cado Laiseca N.o 14 y 16.

36.— Pensión en fa

FAMILIA HONORABLE OF- piezas pensión. Catedral

FAMILIA PARTICULAR OF- espléndida comida a domicilio Domingo 2068.

PIEZA PENSION NECESITA prefiere en familia respetable otros pensionistas. O. V. 3066.

CASA FRANCESA, ARRIEN- zas pensión, matrimonio, extranjeros. Santo Domingo

FAMILIA EXTRANJERA OF- excelente pensión con piezas sonas honorables, por días Artesano 885, frente a

CASA FAMILIA DE RES- arrienda 4 piezas con pensión sin pensionistas. Chalet dencia 281.

FAMILIA HONORABLE ARR- da dos o tres piezas con Calle Manuel Montt 2137.

CASA FAMILIA PIEZA amueblada, pensión. Castro

FAMILIA HONORABLE ARRI- a matrimonio espléndida pieza blada. Rosas 1290.

38.— Préstamos e hi tecas.

ANTICIPO DINERO POR bles, pianos a consignación menajes completos, Casa San Antonio 74.

$ 1,000 NECESITO, PAGO INT- terés, y buena garantía. — Casilla 81 D.

$ 30,000 PRESTO CON HIPOTECA Manuel Rodríguez 983.

TRAMITO COMPRA Y do propiedades y préstamos tecarios. Catedral 2461,

FACILITO DINERO LA HIPOTECA urbana rural. Casilla 3281.

39.—Propuestas.

Propuestas Públicas

Llámase la atención aviso que se publica en "El Diario Oficial" en el que se solicita casa para la escuela N.o Santiago.
EL DIRECTOR GENERAL DE EDUCACION PRIMARIA

CONCURSO

Se ha abierto concurso para proveer el cargo de Dentista la Escuela Normal de Victoria (Mariluán). Detalles en "El Diario Oficial".
EL DIRECTOR GENERAL DE EDUCACION PRIMARIA

CONCURSO

Se ha abierto concurso para proveer 15 horas de dibujo y caligrafía en la Escuela Normal de Chillán. DETALLES EN "EL DIARIO OFICIAL".
EL DIRECTOR GENERAL DE EDUCACION PRIMARIA

40.— Profesionales

CONDOR 1158, CASA ANTIGUA, única especialidad surcidos invisibles. Jersey, viraduras, hechuras Transformaciones.

MATRONA, CLINICA PRIVADA, partos, toda hora, curaciones, inyecciones. Santa Rosa 377.

CONCURSO

Se ha abierto concurso para proveer 6 horas de Inglés en la Escuela Normal N.o 1 de esta ciudad y 12 horas de Educación Física en la Escuela Normal de Curicó. Detalles en "El Diario Oficial".
EL DIRECTOR GENERAL DE EDUCACION PRIMARIA

Hoy Viernes
Toros y Vaquillas Holandesas

SE REMATARAN

En el RECINTO de la EXPOSICION de ANIMALES (Quinta Normal)

A LAS 10 A. M.

Del Criadero "Las Palmas de Llay-Llay"
DEL SEÑOR CARLOS WERNER

8 Toros Holandeses Finos, y
15 Toros Holandeses Finos por cruzamiento.
Este Criadero obtuvo en la presente Exposición: Gran Premio en Vaquillas; Premio Campeona del País en Vaquilla; 2 Primeros Premios, 2 Segundos Premios y 3 Terceros Premios.

Del Criadero "Casa Blanca" (Renaico)
DEL SEÑOR LORENZO DE LA MAZA

12 Toros Holandeses Finos por cruzamiento.
Este Criadero obtuvo en la presente Exposición: 1 Primer Premio, 1 Segundo Premio y 1 Tercer Premio.

Del Criadero "Guindos"
DEL SEÑOR ARTURO PRAT C.

5 Toros Holandeses Finos.
Este Criadero obtuvo en la presente Exposición: 1 Tercer Premio.

A LAS 2 DE LA TARDE

Del Criadero "Valparaíso"
DEL SEÑOR RAMON CRUZ MONTT

9 Toros Holandeses Puros inscritos.
Este Criadero obtuvo en la presente Exposición: Reservado Gran Premio en Toro, Premio de Grupo en Toro, 4 Primeros Premios, 1 Segundo Premio y 3 Terceros Premios.

Del Criadero "La Primavera"
DE LOS SEÑORES ZANELLI Y AZOCAR

18 Toros Holandeses Finos por cruzamiento.
12 Vaquillas Holandesas Finas por cruzamiento.
Este Criadero obtuvo en la presente Exposición: Premio de Grupo, 4 Primeros Premios, 1 Segundo Premio y 4 Terceros Premios.

Del Criadero "San José de las Claras"
DEL SEÑOR DOMINGO TOCORNAL MATTE

1 Toro Holandés Puro, y
10 Toros Holandeses Finos por cruzamiento.
Este Criadero obtuvo en la presente Exposición: 3 Primeros Premios, 2 Segundos Premios y 1 Tercer Premio.

EDUARDO RODRIGUEZ & Cía.
OFICINA: HUERFANOS 1260

"EL TATTERSALL"

REMATE DE CARNEROS "HAMPSHIRE DOWN"

CRIADERO "HACIENDA CHACABUCO"

de los señores Baburizza y Petrinovic

EL SABADO 23 A LAS 2 P. M.
EN EL RECINTO DE LA EXPOSICION

SE REMATARAN

5 CARNEROS y 10 MESTIZOS

Procedentes del Criadero de Mr. MORRISON (Inglaterra)
En la actual Exposición, los productos de este CRIADERO CHACABUCO obtuvieron los siguientes Premios:

PREMIO CAMPEON AL MEJOR CARNERO NACIDO EN EL PAIS

DOS PRIMEROS PREMIOS Y UN SEGUNDO PREMIO

EL GERENTE.

"EL TATTERSALL"

En la Feria que se efectuará

EL VIERNES 22

entre otros lotes de ganado gordo y para engorda,

SE REMATARAN

VACAS GORDAS llegadas de Curicó.
NOVILLOS PARA ENGORDA, llegados de Chillán.
20 BUEYES DE TRABAJO.
30 YEGUAS DE TIRO Y SILLA.
20 CABALLOS DE ARADO Y PIARA, llegados por arreo de CASABLANCA.
20 CABALLARES DE ARADO Y SILLA Y
1 POTRO PERCHERON "BELGA", garantido para reproducción y diestro de tiro solo, llegados de PLACILLA.

EL GERENTE.

Caja de Crédito Popular

TEATINOS ESQ. DE MAPOCHO

Por acuerdo del Consejo se rematarán las prendas de las siguientes pólizas, que han vencido hasta el 31 de Julio último:

97159, 97175, 97214, 97215, 97217 y 97219

EL SABADO 23 DE LOS CORRIENTES, DE 2 P. M. ADELANTE EN SU LOCAL: TEATINOS 975

—: Hay :—

Géneros de seda, 1,195.25 metros; de lana, 1,713.80 metros, de algodón, 404.35 metros; terciopelo, 144.60 metros, y seda mezclada, 108.75 metros.
A la vista del público el Viernes 22, de 10 a 12 y de 2 a 5 y el Sábado 23, de 10 a 12 A. M.
EL PAGO DEBE HACERSE AL CONTADO, AL MOMENTO DEL REMATE

El Director.

FERIA EDUARDO RODRIGUEZ Y CIA

EXPOSICION ESQUINA DE ANTOFAGASTA

FERIA HOY VIERNES

A LA 1 1|2 P. M., REMATAREMOS:

LLEGADOS DE CURICO, TALCA, CHILLAN, ETC.

20 BUEYES de trabajo en buen estado.
32 NOVILLOS de 2 años para engorda.
26 VACAS delgadas especiales para engorda

LLEGADAS DE GUINDOS

16 VAQUILLAS DURHAM, procedentes de un antiguo Criadero, todas de 3 años y de preñez avanzada.

LLEGADOS DE LAUTARO, TEMUCO, OSORNO, FREIRE, ETC
GANADO GORDO PARA MATADERO entre VACAS, BUEYES Y NOVILLOS especiales.

DE OTRAS PROCEDENCIAS: 3 YEGUAS HACKNEY, especiales para coche.— VACAS PARIDAS de ternero chico.— Chanchos gordos para Matadero.— 60 CABALLARES de tiro, arado y servicio.

"EL TATTERSALL"

EN EL RECINTO DE LA EXPOSICION DE ANIMALES, QUINTA NORMAL

El Sábado 23, a las 2 P. M.

REMATAREMOS SESENTA CARNEROS FINOS "OXFORD DOWN"

Del Criadero "San José de Marchihue"

DE LA SEÑORA CARLINA IÑIGUEZ DE PEREIRA

Los carneros han sido criados en rulo. Son de muy buen desarrollo, de gran rusticidad y en estado inmediato de reproducción.

EL GERENTE.

REMATE

Por acuerdo de los interesados en la Sucesión de don Martín Maldonado de la Paz, y ante el Compromisario de dicha partición don Lisandro Santelices, Bandera 360, saldrán a remate el 8 de Noviembre próximo, a las 3 P. M., las siguientes propiedades por los mínimums que se indican:

Fundo "El Retiro", 2.000 cuadras más o menos, con enseres, animales y siembras; ubicado en la Comuna de Alhué. Mínimum, $ 180,000.

Casa y Fábrica de puertas y ventanas, Esperanza 1197. Mínimum: $ 100,000.

Casas Libertad 1196 y 1198. Renta mensual, $ 500. Mínimum, $ 55,000.

Un chalet en Llolleo, Avenida Arzobispo Valdivieso. Mínimum, $ 32,000.

Una quinta de 5.700 varas cuadradas. Población Besa. Mínimum, $ 10,000.

Otra quinta de 7.144 varas cuadradas en la misma Población Besa. Mínimum, $ 15,000.

Sitio N.o 1 de la manzana 10, de los Campos de la Batalla de Maipú. Mínimum: $ 3,000.

Bases y antecedentes en el estudio del Compromisario, BANDERA 360

A. MUÑOZ, Actuario.

Remate

Por acuerdo de los herederos de don Ramón Moreno Correa y doña Juana García Castelblanco de Moreno, el día 29 del presente, a las 3 P. M., ante el Compromisario don Manuel José Correa y en la oficina del actuario señor José Vicente Fabres, calle Morandé N.º 226 de esta ciudad, se rematarán las siguientes propiedades:

EL FUNDO

"HIJUELA ANGOSTA"

ubicado en el departamento de Rancagua, a diez cuadras de la estación, con una superficie de 154 hectáreas de terrenos de primera clase y abundantemente regados, algunas más de rulo y cerros, viña, extensa casa y bodegas.

Mínimum: $ 540,000

LA HIJUELA "EL PAJONAL"

situada al costado de la anterior, con 103 hectáreas de terrenos de primera clase, abundantemente regados, casa y galpones.

Mínimum: $ 385,000

La propiedad ubicada en esta ciudad, calle de Agustinas números 1975 y 1983, por el mínimum de

$ 310,000

La propiedad ubicada en la calle de Huérfanos N.º 1976 de esta ciudad.

MINIMUM: $ 85,000

El precio se pagará: una tercera parte al contado, otra tercera a seis meses, y el saldo a un año plazo con el 8 por ciento de interés anual; excepto la propiedad de la calle de Huérfanos que se pagará la mitad al contado y la otra mitad a seis meses plazo. El comprador de "Hijuela Angosta" reconocerá y hará suya como parte del precio la deuda que grava la propiedad, de doscientos mil pesos iniciales en bonos del Banco Hipotecario de Chile del 8 por ciento de interés con 1 por ciento de amortización, por el saldo nominal de $ 81,045.36, a que estará reducida el día del remate.

Bases, títulos y demás antecedentes proporcionará don Carlos Calderón Cousiño, Delicias 15..

EL ZURCIDOR JAPONES
ESPECIALISTA UNICO. VIRADURAS, COMPOSTURAS, TRANSFORMACIONES
ATIENDE PROVINCIAS CONTRA REEMBOLSO
SAN DIEGO 228 TEL. 667

CAFE HAG
ES CAFE NATURAL, MUI FINO DE GUSTO EXQUISITO I DELICADO AROMA.- EXENTO DE CAFEINA, NO AFECTA EL CORAZON NI LOS NERVIOS.
PIDALO EN LOS BUENOS ALMACENES I BOTICAS O EN LOS DEPOSITOS TRES MONTES
CAFE HAG

43.— Profesionales pedidos y ofrecidos

NECESITO FARMACEUTICO PARA Curicó, pago buen sueldo. Dirigirse: Lira 1689 (Plaza Bogotá). O-22

44.— Remates.

REMATE ALMACEN ABARROTES. —Mañana, a las 2 P. M., Avenida Matta 1349, esquina Huemul. Por conclusión negocio, remataré: Buenas instalaciones con derecho local, romana 500 kilos, molinillo, balanzas, variado surtido abarrotes, frutos del país, conservas, cajones velas, artículos paquetería.—Juan Campanella, martillero. Maule 1008, casa 5.

REMATE DE MENAJE CASA Y mercaderías, abarrotes, por orden y cuenta del señor Homero Harris que se ausenta. Mañana a 2 1|2 en Bascuñán 130. Hay: rico piano alemán, muebles para sala escritorio, hall, comedor, dormitorio, 200 plantas en maceteros, escritorio de cortina importado, catres de bronce y de fierro, mampara para pasadizo, otra para bar, 50 cañones fierro galvanizado para bajada de lluvia, tina baño patas fierro, bastantes artículos de plaqué, estantería, mostrador, conservas. Frutos del país, paquetería, romana plataforma, peso mostrador, molinillo americano y varios más a la vista.—Juan Campanella, martillero. Ordenes: Maule 1008, casa 5.

45.— Rodados, accesorios y caballos. (Compra y venta)

MOTO INDIAN SCOUT VENDO DE ocasión, Pío IX N.o 45. 22—O.

VENDO UNA CARRETELA NUEVA con una linda yegua de tiro sólo, Av. San Juan 420. 22-O

VENDO CARRETELA APERADA. Arrate 143. 22—O.

MOTOCICLETA B. S. A. INGLESA, en perfecto estado, garantida a toda prueba, véndese de ocasión. Pedro de Oña 85. O—23

FUNDOS

El Viernes 29 de Octubre remataremos, a las 3 P. M., en nuestra oficina de Santiago, Bandera 101, el arriendo de los fundos BELLA-VISTA y SANTA MARGARITA o LO GALLARDO, ubicados en el departamento de Illapel.
Las bases están a disposición de los interesados en esta oficina donde pueden consultarse o pedirse por correo.
EL MINIMUM SERA DE $ 40,000 ANUALES
Para visitar los fundos dirigirse a don Ramón Vivanco, Illapel.

LARRAIN BULNES y TOCORNAL.

REMATE

El 4 de Noviembre próximo, a las 3 P. M., en el 3.er Juzgado de Letras en lo Civil de Mayor Cuantía de Santiago, se rematará la propiedad

AV. WASHINGTON N.o 120, (Ñuñoa)

a pocos metros de la Plaza. MINIMUM: $ 32,000.
Precio al contado. Chalet dos pisos, jardín y sitio plantados. Puede visitarse diariamente.
Bases y antecedentes en la secretaría de dicho Juzgado. Juicio Segeth con Eugenín y otra.

EL SECRETARIO.

BREACK CUATRO RUEDAS, FLAMANTE, ferretería, muy resistente, toldo, tapicería nueva, regálase $ 950. San Antonio 816. O—22

VENDO UN CARRETONCITO DE mano para reparto de almacén, Compañía 1801. O—23

YEGUA DE TIRO SOLO Y POTRILLO, vendo. San Pablo 4430. O—23

BREACK TROMPA TONACALE, Facton cabrita vendo barato. Delicias 3786. 23-O

VENDO TRES YEGUAS MUY BUENAS, de tiro solo y montura, de 400 arriba. Recoleta 1492. 24-O

CARRETONEROS PARA TRABAJO en Santiago, necesita fundo El Salto, próximo Cementerio Católico.

COMPRO BUEN CABALLO TIRO solo. Placer 792.

BICICLETA PERFECTO ESTADO, compro. Andrés Bello 780.

BICICLETA WANDERER, DE OCASIÓN, Véndese. Matta 765.

VENDO CARRETELA RUEDAS nuevas; coche de cuatro ruedas. Arturo Prat 1824.

$ 180 VENDO BICICLETA PERFECTO estado. San Pablo 2055.

47.— Servicios y cosas útiles para familias.

UN HOMBRE CHIC NEcesita forzosamente trajes modelos y a precios convenientes, y eso solo los encontrará donde Vilugrón. SAN MIGUEL 62

RECIBO TRABAJOS DE BORDADO en ropa blanca. Hago clases de bordado artístico. Toda clase de labores de mano. Jofré 306. O 23

ONDULACION MARCEL: $ 3, CORte, 2. Puente 576. 22-O

MANICURE COMPETENTE CON conocimientos de masajes, necesítase. Calle Ahumada 150. O—23

POR $ 4 LIMPIAMOS, APLANCHAmos ternos. Entrega domicilio. Dieciocho 85.

M. DE GENESCA, EX-JEFE MAsajes casa Moussion de Buenos Aires, recién llegada. Masajes, baños faciales antisépticos, baños de luz Fisen, depilación eléctrica, reformación defectos rostro, beaute, manicure, técnica perfecta, únicamente belleza. Ruego solicitar hora. Catedral 1261, Teléfono 4752, Central. O-31

SEÑORITA, NO ARRUINE SU CAbello con fierros calientes. El ondulado al agua es el más natural, elegante, durable. Una prueba la dejará encantada. Técnico especialista Genesca, ex-peinador del Plaza Hotel de Buenos Aires, recién llegado. Ruego solicitar hora. Catedral 1261. Teléfono 4752, Central. O-31

MERINO Y CIA.— Fabricantes de Sombreros señoras, Sombreros Liceos, Hormas de pita, Importadores de novedades. Hechuras, Transformaciones. Precios módicos, conozca nuestros Talleres. "ELIANE" Catedral 1878 N|O.

ONDULACION PERMANENTE DUración un año, le hará Genesca, técnico, Catedral 1261. O-31

SEÑORITA, TARDE O TEMPRANO hará arreglar su melena en forma artística por Genesca, ex-peinador del Plaza Hotel de Buenos Aires, recién llegado. Catedral 1261. O-31

CONFECCIONO TRAJES ELEGANtes, especialidad vestidos novia. Recibo señoritas para enseñar moda. Corto trajes y doy probado. Maipú 636.

SAN ANTONIO 340 SAN ANTONIO 340
SASTRERIA RETAMALES
PREMIADA EXPOSICION 1918
N|O.

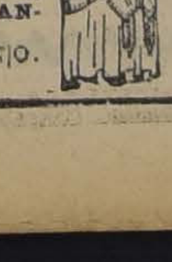

CONOZCA USTED LA gran exposición de Corsés-fajas "Salomé" (desde $ 25). Modelos para toda forma de bustos, en la vitrina SAN ANTONIO 33. N|O.

LAS HERNIAS
Su tratamiento para ambos sexos con nuestros Bragueros (Reductores) "COCA" M. R.
Todas clases de Bragueros, apropiados para cada hernia sobre medida.
FAJAS para hernia umbilical, estómago caído, Riñón flotante, obesidad, para operados, etc., etc., hechas y sobre medida.
Instituto Ortopédico Alemán
Casilla 3434 — Santiago — San Antonio 569
5 Ortopedistas de Alemania.

EL SOMBRERO Rosenblitt es elegante, durable y económico. — Fábrica Nacional de Gorras y Sombreros. Delicias 2636, frente a Libertad. —Nahum Rosenblitt. 25-O.

DE REFINADO gusto y a precio ínfimo ofrece hermosos sombreros la Fábrica Cabello Hnos. Delicias 2517, frente Av. España.

EN EL TEATRO SANTIAGO, SE compran trajes de fantasía, siempre que sean buenos y baratos. 22-O

VENDO DE OCASION CASIMIRES importados, llenzo, sarga, géneros blancos, etc. Norberto Correa M., Martillero de Hacienda. Alameda 1230. O—25

TINAS PARA SALON
PATENTADAS (NO SE ABREN)
GARANTIDAS
GARCIA REYES 73
10-N

.—Socios capitalistas e industriales. (Pedidos y ofrecidos)

SOCIO PARA FABRICA PERFUMES establecida, necesito. También véndola. Capital necesario cincuenta mil. No contesto anónimos. Tab. Casilla 863. O—22

HOMBRE ESPAÑOL CONOCE EL comercio, dispone de 15 mil pesos. Se asociaría o aceptaría empleo.— José Alonso, Correo Central.

Remates de prendas de plazo vencido

El Viernes 22 Octubre, a las 9 A. M., el martillero señor Rivas, rematará en la Casa de Préstamos LA RECOLETA, calle Dardignac N.o 753, las prendas no rescatadas y comprendidas entre los números 79,354 a 80,891 y 95,969 a 98,526.
Hay: Catres bronce, cortes casimir, plaquees, pieles, ternos, calzado, joyas.

El Viernes 22 Octubre, a las 10.30 A. M., el martillero señor Meza, rematará en la Casa de Préstamos LA REPUBLICA, Av. Independencia 768, las prendas no rescatadas y comprendidas entre los números 3,613 a 5,621 y 87,404 a 89 mil 824.
Hay: Rebozos, catres, colchones, plaquees, victrola muebles, máquinas escribir y coser.

El Viernes 22 Octubre, a las 2 P. M., el martillero señor Correa, rematará en la Casa de Préstamos LA SANTA ROSA, Avenida de las Delicias N.o 3061, las prendas no rescatadas y comprendidas entre los números 45,199 a 47,000 y 14,187 a 14,677.
Hay: Cortes de casimir, manteles, ternos, calzado, plaquees, alhajas, ponchos.

El Sábado 23 de Octubre, a las 9 A. M., el martillero señor Correa, rematará en la Casa de Préstamos LA SAN JUAN, Avenida Vicuña Mackenna N.o 801, las prendas no rescatadas y comprendidas entre los números 42,311 a 44,473.
Hay: plaquées, maletas cuero, ternos, alhajas, bicicletas, rebozos, calzado.

El Sábado 23 de Octubre, a las 10.30 A. M., el martillero señor Meza, rematará en la Casa de Préstamos LA ESTRELLA, calle San Pablo N.o 916, las prendas no rescatadas y comprendidas entre los números 49,855 a 49,888 y 5,234 a 5,546.
Hay: caja registradora, alhajas con brillantes, diamantes, perlas, plaquées.

El Sábado 23 de Octubre, a las 2 P. M. el martillero señor Calvo, rematará en la Casa de Préstamos LA ESMERALDA, calle Cochrane N.o 699, las prendas no rescatadas y comprendidas entre los números 80,308 a 82,682 y 28,112 a 28,806.
Hay: cortes casimir, alhajas, espejos, catres bronce, ponchos, muebles, etc.

Las prendas estarán a la vista desde dos horas antes del remate. PAGO AL CONTADO.

EL INSPECTOR.

EL REMATE

Anunciado para mañana Viernes de la quiebra de la Soc. A. Jorry, se ha suspendido hasta nuevo aviso.

NORBERTO CORREA M.

Martillero de Hacienda.

Toros y Vaquillas HOLANDESAS

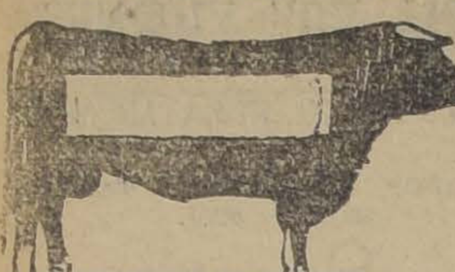

SE REMATARAN

Mañana Sábado, a las 10 A. M., en el recinto de la Exposición de Animales (Quinta Normal)

Del Criadero "San Rafael de Curimón"

DEL SEÑOR JOSE M. RIOS A.

7 TOROS HOLANDESES finos por cruzamiento, y
5 VAQUILLAS HOLANDESAS finas por cruzamiento.
ESTE CRIADERO OBTUVO EN LA PRESENTE EXPOSICION:
2 PRIMEROS PREMIOS, 4 SEGUNDOS PREMIOS
Y 2 TERCEROS PREMIOS

De la Lechería del Fundo "El Romeral" (Graneros)

DEL SEÑOR EUGENIO ERRAZURIZ

2 TOROS HOLANDESES finos, inscritos, hijos de padre y madre importados de Holanda.
ESTE CRIADERO OBTUVO EN LA PRESENTE EXPOSICION:
4 PRIMEROS PREMIOS, 2 SEGUNDOS PREMIOS
UN TERCER PREMIO

Eduardo Rodríguez y Cía.

OFICINA: HUERFANOS 1260

Remate del Menaje de Casa

DE DOÑA MARIA REYES DE OPAZO
POR AUSENTARSE DE SANTIAGO

HOY Viernes de 10 a 12 y de 2 adelante

Ahumada 378

— HAY: —

SALON.—Piano Bluthner 1|4 cola, amoblado tallado Luis XVI tapiz seda celeste de nogal, mesa rectangular del mismo estilo; par espejos, consolas venecianas, muebles japoneses decorativos, par veladores caoba con veni Martín, cuadros, cortinas, lámpara con velas, alfombra flamante, etc.

SALON LUIS XV.—Victrola Víctor de pie, discos, amoblado nogal francés, espejo trumeaux francés con consola y mármol biscuits, relieves y jarrones, terracota, jardinera de Saxe, tacitas de vitrina de Sevres, mantoncito bordado, **anillo oro con once brillantes montados en platino, piamanto,** cuadros, cortina, lámpara, alfombra, costureros ébano

ESCRITORIO.—Amoblado de marroquí francés de sofá, sillón y bergere, cojines, escritorio cortina roble americano cubierta movible, estante para libros tres cuerpos, idem, giratorio, caja fondos, sillón tornillo de roble; "El Quijote" de Cervantes con ilustraciones de Gustavo Doré; Revolución Francesa, libros para contabilidad, copiador cartas, tintero bronce y de mármol archivadores cortina de uno y dos cuerpos; lámparas, alfombra, cuadro, etc.

HALL.—Amoblado Pullman tapiz Marroquí y marquetería, mesita caoba ovalada con cristal, estatuas y columnas mármol, autopiano "Leonard" en perfecto estado; mesita juego plegable de caoba, sillones y dos sillas Imperio caoba, mesita ratona, espejo Imperio, mesitas japonesas, paragüero nogal tallado, alfombra de pasillo y escala, varillas bronce y de plaqué triangulares, mesas escritorio de lectura, escritorios cortina, cubiertas movibles, cuadros, cortinajes, lámparas y faroles japoneses de colgar, alfombra Smyrna, etc.

COMEDOR.—Amoblado roble americano, mesa importada de roble, plantas, sillas, dos mesas redondas de caoba, amoblado Chesterfield, mesa de té con bandeja, reloj mural, carpeta felpa y de paño, manteles, servilletas, servicio mesa guarda azul, idem, té de plaqué y porcelana, cuchillería fina y corriente, ponchera plaqué con cucharón, fruteros, pieza centro plaqué cristal, bandejas plaqué, licorera, alcuza y escabechera Reed y Barton, tenazas de plata para espárragos, jardinera, platos, pocillos, lámpara vitreaux, cuadros, alfombra, sillón, etc.

DORMITORIOS.—Amoblado tres cuerpos caoba, lunas interiores, idem, Luis XVI y estilo inglés de uno, dos y tres cuerpos; parejas catres bronce una y una y media plaza, par marquesas caoba con broncés, catrs al laqué y de bronce, colchones lana, sobrecamas seda, piel de Vicuña y blanca, servicios lavatorio, muebles caoba y de asiento, coche guagua, lámparas, alfombras, etc.

BAÑO.—Tina enlozada, califont Ewarts funcionando, calentador Junkers con lluvia, lavatorios columna y mural, botiquín, espejos, pisos, etc.

COCINA Y VARIOS.—Cocina económica francesa enlozada, apropiada para hotel, id. a gas, cacerolas, ollas enlozadas y aluminio, aparador jacarandá, amoblado comedor de encina, mesas correderas, sillas, mesa redonda correderas de caoba para 40 personas, etc.

Amoblados Chesterfield, escaleras de tijeras, bicicleta, etc.

A LA VISTA HOY JUEVES A LAS 10, VIERNES DESDE LAS 9

E. ROBUSTIANO VERA.

CASILLA 4093.

REMATE DE 150 TRAJES MODELOS

IMPORTADOS PARA SEÑORAS

AGUSTINAS N.o 865

EL SABADO 23 DEL PRESENTE A LAS 2 Y MEDIA P. M.

POR CUENTA Y ORDEN DE UNA CASA IMPORTADORA DE MODAS

—: Hay :—

150 trajes modelos garantidos importados de acreditadas casas de París, en Sedas, Velos, Jersey, Gabardinas, Crepp, Kasha, Paños, Lanas, Abrigos de Lana y de Seda, Trajes para teatro

A la vista el VIERNES, de 9 a 11 ly de 2 a 6 P. M.

VICTOR ARAYA L.

Martillero de Hacienda.

Remates de Prendas de Plazo Vencido

El Viernes 22 Octubre, a las 2 P. M., el martillero señor Calvo, rematará en la **Casa de Préstamos LA ESTRELLA LACRE**, calle San Pablo 2097, las prendas no rescatadas y comprendidas entre los números 7,952 a 8,605 y 16,384 a 18 mil 392.

Hay ternos, calzado, rebozos, catres, colchones, plaquees, manteles, joyas.

Las prendas estarán a la vista desde dos horas antes del remate.

PAGO AL CONTADO.

EL INSPECTOR.

Remate Judicial

Por órden del Síndico de la quiebra del señor A. Jorry, venderé al MEJOR POSTOR las existencias e instalaciones que dicha firma tiene en su Almacén.

HOY VIERNES 22 A LAS 2 P. M., EN CALLE CARMEN N.o 7

—: HAY :—

INSTRUMENTOS para varias especialidades de "Collin Paris", Adrianine "Adrián" (Adrenalina químicamente pura). Agujas hipodérmicas de Acero niquelado (Clase extra), surtido en dimensiones y calibres, con ajuste corriente y directo a las jeringas de 5, 10 y 20 cm. Agujas para suturas (Curvas-triangulares), surtido en números, Agujas para suturas de Hayedorn N.o 2 al 5. Alfileres de gancho para hospitales. (Surtidos en tamaños). Bujías y sondas de tizú-seda, semi-rígidas, surtido en números y especialidad (Marca Gaillard). Instrumentos varios: Baja-lenguas, (fijos y plegadizos). Estiletes y sondas acanaladas, Enchufes para jeringas de 5, 10, 20 cm. Espejos frontales, Ganchos de Michel de níquel puro (legítimos). Inhaladores construídos en bronce, completos, (Tamaños chicos y grandes), Jeringas para lavados vesicales de vidrio con metal, Martillos percutores. Pinzas de Muisenx (Ginecológicas). Pinzas para depilar. (Extraer el vello), 3 calidades y modelos; Pinzas del profesor Faure y Doyen, Pinzas de Terrier 22 cm. (2 dientes) y Pean; Pinzas para retirar y colocar los ganchos de Michel, Pinzas de Kocher en todos los largos. **PUNTAS DE PLATINO PARA TERMO CAUTERIO.** Sondas doble corriente de Daleris (Metálicas). Bombas para insuflar, (Metálicas patentadas).

VARIOS Artículos de goma, Bolsas para hielo de varios tamaños; Sondas de Nelaton en todos los números; Sonda de Pezzer en todos los números; Balones de Chanpetier; Tubos de vidrio protectores de agujas; Tubos de vidrio para sondas semi-rígidas, para tenerlas a la formalina, (3 tamaños); Termómetros clínicos en varios estilos y calidades, Seda para suturas esterilizadas marca "Clagne"; Seda para sutura sin esterilizar marca "Adrián". Medicamentos tónicos estomacal; "Perlas Nivernaises"; comprimidos contra las tos, **ETER ANESTESICO "ADRIAN"**, en frascos de 100 gr. Hydrato de Magnesia, "ADRIAN", (Medicamento de reconocida fama para los males del estómago); Jeringas hipodérmicas, enorme surtido en capacidad y calidad, sueltas y en caja, metálicas. Cajas metálicas para jeringas de 5, 10, 20 cc. y demás

A LA VISTA HOY, DESDE LAS 2 P. M

PAGO AL CONTADO.

NORBERTO CORREA M.
MARTILLERO DE HACIENDA.

EL TATTERSALL

REMATAREMOS EN EL RECINTO DE LA EXPOSICION
QUINTA NORMAL

El Sábado 23 de Octubre, a las 2 P. M.

PRODUCTOS DE LOS SIGUIENTES CRIADEROS:

CARNEROS "ROMEY MARSCH", de los señores Menéndez Behety, Punta Arenas.
CARNEROS "HAPSHIRE DOWN", Criadero Hacienda Chacabuco, de los señores Baburizza y Petrinovic.
CARNEROS "OXFORD DOWN", de la señora Carolina Iñiguez de Pereira.

CABALLARES CHILENOS

CRIADERO ACULEO, de don Miguel y don José Letelier.
CRIADERO RINCONADA CERDA, sucesión de don José Tomás Cerda.
Criadero LAS PATAGUAS, de don Tobías Labbé.
CRIADERO de don Fernando Luco y de don Adolfo Luco Blanco.
UN POTRO CHILENO hijo de Amianto y Ardilla, de don Pedro J. Espinoza.

CERDOS

CRIADERO MILLAHUE, Cunaco, de don Oscar Mujica. Duroc, Yersey.
CRIADERO VILLA EDITH, de don Eliodoro Bosque. Duroc-Yersey y Berkhires.
CRIADERO de don Julio Donoso Fóster. Cerdos Chester White y Duroc-Yersey.

EL GERENTE.

LOS TOROS ORMSBY HOLSTEIN - FRIESIAN

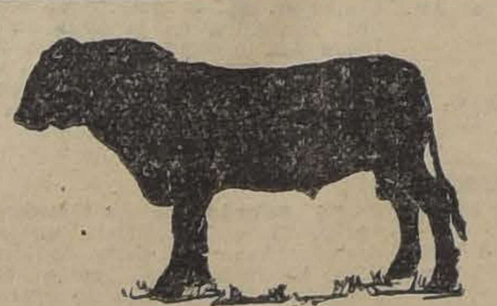

Del Criadero "San Vicente" de la Compañía Agrícola San Vicente

----- Antes Mitrovich Hnos. -----

Se Rematarán Mañana Sábado

A LAS 10 DE LA MAÑANA

En el recinto de la Exposición de Animales Quinta Normal

EDUARDO RODRIGUEZ & Cía.

Oficina: Huérfanos 1260

RIVAS Y CALVO

Remate del Menaje de Casa

DEL SEÑOR JORGE HENRY
(POR AUSENTARME A EUROPA)

AVENIDA SAN LUIS 68
LOS LEONES

Mañana Sábado 23, a las 2 1|2 P. M.

—: HAY :—

SALON.—Magnífico piano 1|2 cola Steinway, amoblado estilo Luis XVI de nogal tallado, tapiz seda, compuesto de sofá, dos sillones y cuatro sillas; vitrina de nogal, con cristal, biombo dorado con espejos; cortinajes de seda, alfombra, centro, lámpara eléctrica, columnas y estatuas de mármol, cuadros al óleo, bibelot finos, etc., etc.

HALL.—Rica Victrola Victor mueble de caoba con discos escogidos; amoblado Pullman con marquetería tapizado cuero, compuesto de un sofá, dos sillones y dos sillas, mesa para juego, jardineras de pié, cuadros al óleo, alfombra, lámpara eléctrica, etc.

ESCRITORIO—Rico amoblado confortable tapizado en cuero, compuesto de un sofá, un sillón fijo y uno en balancín, biblioteca de tres cuerpos con cristales, escritorio tallado, cubierta de cristal, alfombra Inglesa, cuadros al óleo, grabados, lámpara de bronce de sobremesa, juego de Mang Jong, ... ro de bronce, estufa eléctrica, etc.

COMEDOR. — Amoblado de roble americano importado, compuesto de aparador, trinche, vitrina mesa de extensión, tornillo y 10 sillas tapizadas en marroquí, alfombra de ..., lámpara de pantalla, cortinajes, carro de madera para té, lindos servicios de plaqué fino para té y café, floreros de cristal Baccarat, jarro en plaqué para agua, balde para hielo, ... tes, paneras, fruteros de plaqué, servicio de cristales y de porcelana, cubiertos de plaqué, manteles de hilo, licorera de ... ce y cristal y otros objetos para comedor, etc.

DORMITORIO I.—Amoblado de roble americano con ... tales, compuesto de ropero de tres cuerpos, toilette, dos ... fonier, dos marquesas, dos veladores, mesa de centro y ... sillas, cortinajes de seda, colchones de lana, alfombra de ..., lamparitas para velador, grabados, útiles para toilette, etc.

DORMITORIO II. — Amoblado de roble americano, marquetería, compuesto de ropero de tres cuerpos, toilette, ... moda y dos veladores, catre de bronce, alfombra, grabados, cortinajes, etc.

DORMITORIO.—Niño, lindo amoblado laqué, compuesto de ropero, chiffonier, marquesa, velador y silla, colcha de ..., grabados, cortinajes, estufa, etc.

VARIOS.—Paragüero de roble americano con espejo, alfombra y barras de bronce triangulares para escala, aspiradora ELECTRO-LUX, muebles de mimbre, batería de aluminio para cocina, filtro Pasteur, estante para ollas, mesas, etc.

A LA VISTA HOY VIERNES 22, DE 3 1|2 A 7 P. M. Y MAÑANA SABADO, DESDE LAS 9 1|2.

Carlos Rivas Vicuña y Arturo Calvo Mackenna
MARTILLEROS DE HACIENDA

NOTA.—Tranvías y autobuses 27, "Los Leones", dejan a una cuadra.

REMATE DEL MENAJE DE CASA

DE LA SEÑORA ISABEL ANINAT DE UNDURRAGA

100 - CARRERA - 100

Mañana Sábado a las 2 P. M.

—: HAY :—

SALON. — Lindo amoblado de marquetería con bronces estilo Luis XVI, tapiz de seda compuesto de: lit de repos, 2 bergeres y 2 sillas, costurero, mesa de marquetería, brasero de bronce con tapa, estatuas de bronce fino, cuadros al óleo de autores europeos, **GRAN CUADRO ANTIGUO FIGURA**, lámpara de cristal con bronces, alfombra gris, etc.

ESCRITORIO.—Rico amoblado confortable de roble americano tapizado en cuero, compuesto de: sofá y 2 sillones, escritorio de ministro con archivadores giratorios, laterales, sillón, escritorio, estante, **libros: enciclopedia, Teatro, novelas** francés y español, etc., guarnición de bronce para escritorio, cortinajes, cuadros al óleo, alfombra de una pieza, lámpara de madera, tallada con faroles, etc.

HALL.—Lindo amoblado enjuncado estilo Luis XVI con cojines de terciopelo azul, compuesto de Lit de repos, 2 bergeres, 4 sillas y mesa de centro, mueble tallado, lámpara de ..., **Victrola con mueble,** cojines, estuatas de bronce, floreros de Sevres y de cristal Galle, choapinos, plaffonnier eléctrico, alfombra, escalera, etc.

COMEDOR.—Rico amoblado francés de nogal tallado estilo Renacimiento, compuesto de: aparador, 2 trinches, mesa de correderas y 12 sillas con cuero, servicios de cristal Baccarat y de loza inglesa, piezas de centro, licorera, panera, cuchillos, servicio para té de plaqué, servicio de cubiertos, mesas, cuadros al óleo de Laroche, P. Subercaseaux, A. Araya y otros, alfombra de una pieza, rica lámpara de bronce cincelado ... velas, etc.

DORMITORIO 1.o — Rico amoblado de marquetería con bronces estilo Luis XVI, compuesto de ropero de 3 cuerpos, toilette, chiffonnier, 2 marquesas y 2 veladores, mesa ... de Centro, colchones, cortinajes y colchas de cama de ..., juegos de tocador de plata, lámpara de velador, cuadro ..., so, lámpara de cristal, alfombra de una pieza, etc.

OTROS DORMITORIOS—Amoblado estilo americano, compuesto de: ropero, chiffonnier, peinador y 2 veladores, amoblado laqué para guagua, catres de bronce y de fierro, cuna, baranda para niño, colchones, servicios de lavatorio, ... mesas, coche para guagua, guarda-ropas, cortinajes, grabados, lámparas, delanteros de alfombra, etc.

VARIOS.—Tina enlozada, lavatorio de columna, baño desagüe, califont Ewarts, cocina a gas, útiles de cocina, ... tes y mesa de repostero, maletas, etc., etc.

A LA VISTA HOY, DE 2 A 6 P. M.

JORGE Y VICTOR EYZAGUIRRE H.
MARTILLEROS DE HACIENDA.

EXPOSICION Y VENTA

DE UN LINDO SURTIDO DE LAMPARAS DE BRONCE FABRICACION FRANCESA, ESTILOS HOLANDES, FLAMENCO Y GOTICO

Casa Ramón Eyzaguirre
1262 — AGUSTINAS — 1262

REMATE DE LA BIBLIOTECA

QUE PERTENECIO AL SEÑOR

EDUARDO SUAREZ MUJICA

HOY VIERNES A LAS 2 P. M.

CASA RAMON EYZAGUIRRE
1262 — AGUSTINAS — 1262

—: HAY :—

Numerosos libros sobre legislación, Derecho Internacional, Historia Europea, libros chilenos, Biblioteca Beeche y varios folletos raros de Vicuña Mackenna, obras de Medina y Barros Arana, Administración Errázuriz, de Isidoro Errázuriz, Colección de obras de don Miguel Luis Amunátegui, Gran cantidad de novelas de los mejores autores franceses, españoles e italianos. Ediciones de lujo, curiosidades bibliográficas, libros argentinos, mexicanos y peruanos, etc., etc.

Catálogos a disposición del público.

A LA VISTA HOY, DESDE LAS 10 DE LA MAÑANA

JORGE y VICTOR EYZAGUIRRE H.
MARTILLEROS DE HACIENDA