EDICION DE 26 PAGINAS
PRECIO EN TODO EL PAIS: 30 CENTAVOS

LA NACION

AÑO X. SUSCRICION: por un año, $ 90. — Por 6 meses, $ 45. Por 3 meses, $ 26.— Por un año, extranjero, $ 150

SANTIAGO DE CHILE, JUEVES 28 DE OCTUBRE DE 1926

AGUSTINAS 1253 - 1269
TELEFONO INGLES 3113 - 3114

Núm. 3,574

Exija película de esta marca — Paramount Pictures — Son las mejores del mundo

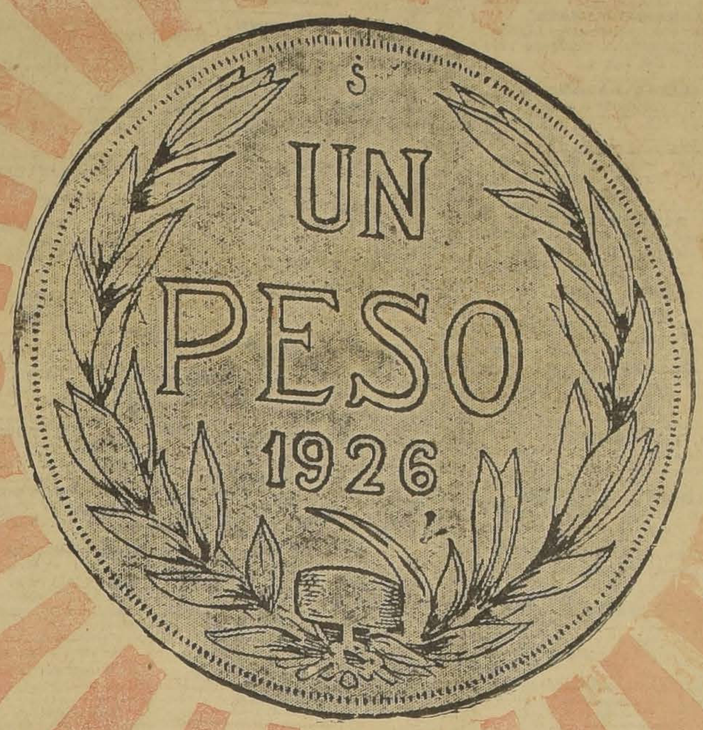

JUEVES, VIERNES Y SABADO

Los últimos días para las adquisiciones más ventajosas del año!!

Las ofertas de Artículos a $ 1.

SIGUEN LLAMANDO LA ATENCION DE LAS PERSONAS ECONOMICAS!!

Si Ud. todavía no ha hecho sus Selecciones

Lea con atención este anuncio y sea de los primeros en llegar

Gath & Chaves Ltda.

Para Niños y Niñas

CALCETINES
CORBATAS
CUELLOS
PRENDEDORES
PAÑUELOS

VARIOS:

BLOCK "RECLAME"
SOBRE PARA CARTAS
LAPICES "LYRA"
PLUMAS FUENTE
PALETITAS PINTURA
FRASCOS DE GOMA
PAPEL SECANTE
CAÑITAS para tomar refrescos
JARROS
VASOS CERVECEROS
COPAS PARA VINO
JABONERAS DE FIERRO
JABON MARSELLA
JABON SAPOLIO
LADRILLOS p. limpiar cuchillos
PAPEL HIGIENICO
PERCHAS
ANZUELO PARA PESCAR
FLOTADORES para ídem
PAPELES PINTADOS
ANILLOS DE BRONCE
CAPOCK
EXTRACTOS
JABONES PARA TOCADOR
ESPONJAS DE MAR
CEPILLOS PARA UÑAS
SERVILLETAS
REPASADORES
GUANTES higiénicos en género

Conservas-Licores

PATE DE FOIE
MERMELADA de
MANZANAS, PERAS, etc.
CHORITOS AL NATURAL
PETIT-POIS
LICOR SANTA VITTORIA
BITTER CINZANO

Para Caballeros:

BROCHES
CUELLOS
COLLERAS
CORBATAS
BOQUILLAS
REPUESTOS
LIGAS
SUJETADORES
LLAVEROS
JABON en POLVO para afeitar
PAÑUELOS
CORDONES PARA BOTIN

Para Señoras:

PAÑUELOS
CARTERAS CON AGUJAS
ALFILERES DE GANCHO
CAJAS CON HORQUILLAS
HORQUILLAS de CELULOIDE
PRENDEDORES PARA NIÑAS
PIEZAS DE ENCAJE
GALONES DE FANTASIA
TRENCILLAS DE SEDA
CINTAS DE SEDA
PEINETAS
CREMA "ELITE para Calzado

GUIA PROFESIONAL

ABOGADOS

ROBERTO CRUZ
Causas criminales. Morandé 440.

LUIS ALBERTO CASTRO
Morandé 291. Oficina 54.

CLARO Y CIA.
Oficina en Santiago, Morandé número 231. Teléfono N.o 2355. Casilla N.o 1867. Oficina en Valparaíso, Prat N.o 183. Teléfono aut. número 2928. Casilla N.o 1928.

FEDERICO DUNCKER BIGGS
Huérfanos 333, altos Banco Germánico. Teléfono 295. Casilla 295.

LADISLAO ERRAZURIZ
LUIS QUINTEROS T.
Amunátegui 301. Teléfono 638.

FERNANDO GUZMAN VERGARA
Agustinas 1148. Oficina 27. Teléfono 2687.

HECTOR ARNALDO GUERRA
Causas civiles y criminales. Galería Alessandri 24. Teléfono 4362.

OSVALDO HEVIA
Morandé N.o 244. Casilla 1831.

BERNARDINO LEIVA
OTTMAR STEGMAIER
Bandera N.o 537. Casilla 2068.

MANUEL MERINO ESQUIVEL
Agustinas 1116. Teléfono 2077. Casilla 2407. De 10 a 12 y 4.30 a 6.30.

NICOLAS MARAMBIO MONTT
San Antonio 570. Casilla 2699. Asuntos civiles, especialmente mineros.

VICENTE MOLINOS GAETE
Agustinas 1148. Teléfono 2110. De 11 a 12 y 5 a 7.

ROBERTO DE PETRIS
Galería Alessandri 25. Teléfono 156 Casilla 4044.

ANTONIO PLANET O.
Especialmente cuestiones comerciales. Estudio Estado 91. Casilla 4034. Teléfono 1137.

LUIS MANUEL RODRIGUEZ
Amunátegui 225. Casilla 2070.

ANIBAL ROGEL ARRIZAGA
LUIS MORALES ZUAZNABAR
Abogados. Bandera 552. Casilla 2996. Teléfono 2177.

SALAS ROMO HNOS.
LUIS Y VICTOR SALAS ROMO
Compañía 1325. Teléfono 1527. Casilla 2231.

JAVIER MARIA SILVA
Abogado
Bandera N.o 260

HUBERTO SALGADO
Criminalista. Causas civiles, nulidades matrimonios. Anticipa fondos. San Pablo 1417.

LISANDRO SANTELICES
Abogado: Bandera 260. Oficina altos Banco Nacional. Teléfono 831.

EMILIO TAGLE RODRIGUEZ
Asuntos comerciales y mineros. Bolsa Comercio. Of. 114. Teléfono 2018.

HUMBERTO YAÑEZ VELASCO
Morandé 322. Teléfono 1614.

MEDICOS

Dr. ALCAINO
Estudios Europa. Oídos, nariz, garganta, vías lacrimales. 3 a 6. Dieciocho 314. Teléfono 257.

Dr. ARTURO ALBERTZ
Enfermedades señoras. San Antonio 275. De 3 a 4. Teléfono 4026.

Dr. CARLOS D. AGUIRRE
Especial vías urinarias, venéreas, sífilis. Carmen 191. De 1 a 5.

Dr. AMENABAR OSSA
Oculista 14 años. Europa, 2 años, médico director Hospital Ojos Condado Stanford (Inglaterra). Merced 494. De 2 a 4. Teléfono 602.

Dr. LEONCIO ANDRADE
Medicina general. San Diego número 81. De 3 a 5. Teléfono 4528.

Dr. ARNELLO
Cirugía, anestesia general, venéreas. García Reyes 17. De 12 a 3. Hospital San Vicente 4-6.

Dr. ITALO ALESSANDRINI
Cirugía y ginecología. 1 a 3. Merced 322. Teléfono 3555.

Dr. AYALA
Medicina interna. Aplicaciones, Radio Potens. Amunátegui 260. Consultas de 2 a 4.

Dr. ARIZTIA
Niños. Estudios Europa. Teatinos 254. 2-4 1|2. Domicilio: Agustinas 1319. Teléfono 1773.

Dr. BUNSTER
Ayudante clínica ginecológica Cirugía. Enfermedades señoras. Ultramicroscopía. S. Rosa 86. 2 a 3 1|2.

Dr. BORQUEZ SILVA
Estudios Europa. Pulmón, corazón, estómago, intestinos. Rayos X. 3 a 6. Arturo Prat 80. Teléfono 19. Matadero.

Dr. RIFO BUSTOS
Estudios Europa. Medicina interna. Preferentemente corazón y estómago. De 2 a 5. Manuel Rodríguez 26.

Dr. BISQUERT
Vías urinarias, sífilis. Moneda 850. 3 a 6. Casilla 2563. Teléfono 953.

Dr. BRONFMANN
Estudios en Europa. Ayudante clínica quirúrgica Hospital San Vicente. Cirugía. Enfermedades señoras. Venéreas. 2 a 5. Cinefuegos 68. Teléfono 3457.

Dr. RAMON BRIONES C.
Cirugía. Enfermedades señoras. Catedral 1165, 5.o piso, de 5-6. Residente Hosp. San Vicente, 2-4.

Dr. BEAUMONT
Hospital Salvador. Cirugía. Ginecología. 3-5. Merced 315.

Dr. BULNES
Medicina interna, especialmente pulmón. Rayos X. De 2 a 4. Compañía 1378. Teléfono 98, Palma.

Dr. BRAGA CASTILLO
Regresó Europa. Rayos X. Medicina general, niños; 9 a 10 y de 1.30 a 4.30. Merced 136. Teléfono N.o 1393.

Dr. BARRENECHEA
Oculista. Especialidad oídos, nariz, garganta. Huérfanos 801. Regresó. De 9 a 12 y 3 a 6.

Dr. BARAÑAO GAZMURI
Ayudante ginecología. Hospital Salvador. Cirugía. Enfermedades señoras. Sífilis. Rosas 1627. De 3 a 5.

Dr. MARIANO BAHAMONDE RUIZ
Cirugía, ginecología. 1-3 1|2. Vicuña Mackenna 38.

Dr. ALEJANDRO BRAVO G.
Cirugía general. Medicina aparato digestivo. Compañía 2165. Teléfono 4078. Martes, Jueves, Sábado 4-6.

Dr. SANTIAGO BARRENECHEA
Oculista. Ahumada 11. Consultas: 2 a 6.

LABORATORIO CLINICO
Dr Héctor Corona T.
Delicias 938, frente a Ahumada
Exámenes químicos, bacteriológicos. Diagnósticos sífilis, blenorragia, tuberculosis, etc., autovacunas. Teléfono 3695.

Dr. CASTAÑEDA IGLESIAS
Ex-médico Hospital Niños. Compañía 1839. Teléfono 254. 1.30 a 3.30.

Dr. HECTOR CORONA T.
Bronquios pulmón. Asma. Delicias 938, frente Ahumada. 1 a 3 y 4 a 6. Teléfono 3695.

Dr. ALDO CONTRUCCI
Estudios Europa. Medicina interna. Sífilis. Nataniel 142. 2.30 a 4.30. Jefe clínica profesor Brockmann. Teléfono 3840.

Dr. EDUARDO CRUZ COKE S.
Ausente en Europa.

Dr. LEONIDAS CORONA T.
ESTUDIOS EN EUROPA
Laboratorio clínico instalado desde su fundación en 1915 en Delicias 868, frente a Estado.

Dr. LEON CHONCHOL
Medicina general. Rayos X. Sífilis, piel, venéreas. Gálvez 61. 2 a 5.

Dr. EDUARDO DE RAMON
Profesor Extraordinario Ginecología. Estudios Europa. Cirugía, señoras, partos, 2 a 4. Agustinas 1606. Teléfono 3623.

Dr. CASTAÑON
Medicina interna. Especialmente pulmón, Pneumotórax. 2 a 4. Claras 457. Teléfono 3642.

Dr. IGNACIO DIAZ MUÑOZ
3 a 6. Bandera 574. Teléfono 3424. Medicina general. Vías urinarias.

Dra. JUANA DIAZ MUÑOZ
Especialista enfermedades señoras y niños; 2 a 4. Claras 346. Teléfono 4908.

DOCTOR DAUBAS
Medicina interna, sífilis, venéreas. — Huérfanos 1880.

Dr. DRECKMANN WEST
Medicina general, sífilis. Consultas: Catedral 1165. 2 a 5. Teléfono 1448.

Dr. RICARDO DONOSO
Corazón, pulmón. Regresó Europa. 2.30 a 4.30. Agustinas 619.

Dr. DIMITSTEIN
Agustinas 1308, esquina Teatinos. Rayos X. Corazón, pulmón, estómago e hígado. 1 a 4. Teléfono 3848. Domicilio: Rosales 1656 entre Castro y Dieciocho.

INSTITUTO DE SALUD
Cisterna
Sanatorio para enfermedades nerviosas y mentales, bajo la dirección del doctor Fontecilla, profesor de Psiquiatría en la Escuela de Medicina. Delicias 1626. Santiago.

DOCTOR ESPINA
Rayos X. Estudios Europa. Teléfono 2102. 1 1|2-4. San Martín 372.

Dr. ESPILDORA LUQUE
Oculista. Estudios Europa. De 3 a 6. Delicias 416.

Dr. FUENZALIDA BRAVO
Niños. Merced 560. Teléfono 1721. 2 a 4.

Dr. FUENZALIDA CORREA
Cirugía señoras, partos, 2-4. Huérfanos 745. Teléfono 466.

Profesor Doctor FONTECILLA
Regresó Europa. Delicias 1626. — Rayos X, pulmón, nervios. 2 a 5.

Dr. Carlos Garcés B.
Delicias 1276. Teléfono 3747. Exámenes químicos, bacteriológicos. Reacción Wassermann. Medicina interna. 3 a 5.

Dr. RICARDO GUNTHER
Ayudante clínica ginecología. Partos, enfermedades señoras, aplicaciones diatermis. Av. España 696. De 2 a 4. Teléfono 226, Parque.

DOCTOR GIANELLI
ESTUDIOS EUROPA
SIFILIS PIEL VIAS URINARIAS
21 de MAYO 562
CONSULTA de 2-6

Dr. VICTOR M. GAZITUA
Partos, enfermedades de señoras.— Trasladóse Agustinas 586. De 2 a 4. Teléfono

Dr. GREENE
Cirugía y Ginecología. París 809. 2 a 4. Teléfono 2860.

Dra. ANDREA GONZALEZ NOLLE
Estudios Europa. Señoras y niños. Riquelme 317. 2-5, menos Lunes y Sábados.

Dr. GLEISNER
Cochrane 144. Pulmón, corazón e hígado. Sífilis. 3-5. Casilla 2664.

Dr. ANIBAL GREZ
Oídos, nariz, garganta. De 1.30 a 3.30. Merced 324. Teléfono 4519.

Dr. GONZALEZ H.
Estómago, intestinos, hígado, obesidad, reumatismo, diabetes, pulmones y riñones. 1 a 3. Ejército 644.

Dr. ARNOLD GORGEWSKY
Médico Jefe policlínico. Medicina interna. Hospital San Juan de Dios. Pulmón estómago, hígado, intestinos, Rayos X. Brasil 53. 2 a 5.

Dr. GUSTAVO GIRON L.
Cirugía. Ginecología. Brasil 32. —Teléfono 3126. De 2 a 3.

Dr. LEONARDO GUZMAN
Estudios en Europa y Estados Unidos, 2 a 4. Miraflores 460.

Dr. HERRERA ROGER
Regresó Europa. Enfermedades niños. Delicias 2558. Teléfono 2679.

Dr. AGUSTIN INOSTROZA
Cirugía general, niños. Catedral 2851. Ausente en Europa. Teléfono 446. Estación.

INSTITUTO MEDICO
DE DIAGNOSTICO Y TRATAMIENTO
MERCED 571
(Al lado de la Sociedad Médica)
RAYOS X y FISIOTERAPIA. Novedad. Estereoradiografías con rayos blandos. Atendido por los doctores Prof. J. Ducci y S. Necochea.
LABORATORIO. Atendido por el Dr. N. Romero.

Dr. ARNULFO JOHOW
Estudios Europa. Cirugía y Ortopedia. Adultos, niños, 2 a 4. Santo Domingo 1523. Teléfono 1083.

Dr. ROBERTO JARAMILLO
Ejército 707. Teléfono 142. Parque.

Dr. KRUMBACH
Titulado en Chile, Alemania. Enfermedades señoras, partos, sífilis. 3-5. Huérfanos 1353. Teléfono 50. Los Leones.

INSTITUTO RADIOLOGICO
Dr. Adolfo Kaplan
Radioscopía, radiografía, radioterapia, aplicación radium. Estudios Europa y en Estados Unidos. Huérfanos 1466.

Dr. TEODORO LEIBLE
Enfermedades nerviosas. Medicina interna. Electricidad médica. De 3 a 6. Olivos 794.

Dr. LABRA LETELIER
Nariz, garganta, oídos, consultas de 2 a 5. Compañía 1861.

Dr. ARMANDO LEON L.
Cirugía. Compañía 1909. Martes, Jueves, Sábado. 1—3. Teléfono 3846.

Dr. LOIS
San Pablo 1236. Medicina general vías urinarias. Sífilis. De 1 a 4.

Dr. LAVAL
Medicina interna. Lord Cochrane N.o 840. De 1.30 a 3.30.

Dr. H. LEA PLAZA
Estudios en Europa. Compañía N.o 2115. Consultas 3 a 6, conforme hora fija. Teléfono 3880.

Dr. J. MONTERO C.
Trasladóse Moneda 859. Medicina interna. Venéreas. 6-8.

Dr. OSCAR MELENDEZ
Ayudante clínica Prof. Prado Tagle. Medicina interna. Sífilis. Santo Domingo 1036. 2-4. Teléfono 2831.

Dr. G. MORAGA FUENZALIDA
Enfermedades de niños. Ortopedia. Cochrane 118. Consultas, 2.30 a 4. Teléfono 2804

Dr. ITALO MARTINI S.
Oculista. Estudios Europa. Ahumada 17. De 3 a 5.

Dr. MAHOTIERE
Médico Hospital San Juan de Dios. Estudios Europa. 1—4. Rayos X. Laboratorio. Compañía 1973. Teléfono 4483.

Dra. CORA MAYERS
Enfermedades de niños. Nueva de Lyon, 50. Teléfono 135. Los Leones.

Dr. JUAN MARIN
Cirugía. Enfermedades venéreas. Teléfono 4051. Catedral 1165. De 3 a 5.

Dr. MUÑOZ VALENZUELA
Residente Hospital Niños. Tuberculosis infantil. Matucana 302. 3 a 4. Teléfono 442. Estación.

Dr. MALBRAN
Enfermedades mentales y nerviosas. 3 a 4. Providencia 1936. Teléfono 308.

Dr. MORALES VILLABLANCA
Piel, sífilis, venéreas, medicina general. Rayos ultra-violeta. 4 a 6. Merced 486.

Dr. JUAN MONTENEGRO M. 4
Enfermedades de niños. Luz ultravioleta. Compañía 1770. De 1 a 4.

Dr. MANUEL MORENO
Medicina general. Pulmón. Estómago. Neumatorax artificial. San Francisco 155. 2.30 a 4.30.

Dr. H. NUÑEZ ZAMORA
Señoras, partos. 2 a 4. Matucana N.o 289. Teléfono 211. Estación.

Dr. ORREGO PUELMA
Medicina interna. Rayos ultra-violeta. 3.30 a 5.30. Amunátegui 268. Teléfono 1317.

Dr. LUIS OPAZO P.
Jefe Policlínico Niños. Compañía N.o 2807. Teléfono 48. Estación.

Dr. ALEJANDRO OLIVARES
Medicina interna. Corazón, estudio en Europa. Agustinas 726. De 2 a 5.

Dr. PANTOJA
Medicina interna. Corazón. Pulmón. Estómago. Sífilis. Delicias 1276. De 2 a 4. Teléfono 3747.

Dr. ALBERTO PANATT
Pulmón, corazón, estómago, hígado. Rayos X, ultra-violeta. Teléfono 1211 Delicias 1416. De 2 a 4.

Dr. MARCIAL PARADA S.
Oído, nariz, garganta. Agustinas 936. Teléfono 186. Ñuñoa, 3 1|2 a 6.

Dr. JULIO A PAREDES
Especialmente enfermedades señoras. Medicina, cirugía. Brasil 47. De 2 a 4.

Dr. DAVID PULIDO
Enfermedades niños. Santo Domingo 1790. Teléfono 2152. De 1 a 3.

Dr. DANIEL PRIETO
Oculista
Estudios Europa. Compañía 1361. De 2 a 4. Teléfono 4359.

Dr. PRUNES
Estudios Europa. Piel, sífilis, venéreas. Santo Domingo 504. Casilla 2894.

Dr. Luis QUIROGA
Medicina interna, 2 a 3.30. Catedral 1452. Teléfono 3760.

Dr. ALBERTO RAHAUSEN
Cirugía general. Compañía 2928. Teléfono 192. Estación. De 2 a 4.

Dra. FRESIA ROSAS DE BEHM
Señoras y niños. De 2 a 5. Ahumada 47.

Dr. CESAR RODRIGUEZ LEON
Medicina interna. Enfermedades de niños. Catedral 2607, 1 a 2 y Basacuñán Guerrero 1013, 4 a 5.

Dr. ROJAS CARVAJAL
Medicina interna. Pulmones. Sistema nervioso 2-3 y media. Lira 35.

Dr. SCROGGIE
Especialidad enfermedades de niños. De 2 a 4. Rosas 1157. Teléfono 4583.

Dr. SCHUSTER
Vías urinarias, sífilis. De 3-5. Huérfanos 1179.

INSTITUTO M. T. SANITAS
AGUSTINAS 1955
Sección Rayos.—Jefe, Dr. E Heegewaldt. Diagnóstico de Rayos X. Radioterapia profunda (tumores, cáncer) aplicaciones de radium, luz ultravioleta, Diatermia, etc.
Laboratorio. —Jefe, Dr. E. Cruz Coke. Orina, expectoración jugo gástrico, sangre.
Autovacunas de diferentes clases.

SANATORIO
Clínica particular doctor Riveros. Medicina. Operaciones. Partos.— Matta 586.

Dr. ALBERTO SANTANDER
Estudios Europa. Medicina interna, estómago, intestinos, Rayos X. Bandera 756. 3 a 5.

HELLMUTH SIEVERS
Médico Cirujano jefe Gabinete Kinesiterapia. Instituto Educación Física. Morandé 742. 2 a 4. Domicilio: Molina 632.

Dr. CARLOS SEAMAN
Médico cirujano. 1.30 a 4. Delicias 225.

Dr. WALDEMAR SOMMER P.
Vías urinarias, sífilis, 3 a 6. Teléfono 4774. Santo Domingo 758.

Dr. MARCO A. SEPULVEDA R.
Laboratorio Clínico. Miraflores 450. Teléfono 233.

Dr. OTTO SCHWARZEMBERG
Enfermedades niños. Santo Domingo 1280. Teléfono 1033.

Dr. STOLTING
Oculista. Médico recibido Alemania. Chile. Moneda 627. De 3 a 5.

MANUEL TELLO C.
Médico cirujano, 2 a 4. Moneda 1736. Teléfono 1381.

Dr. TORRES TORRES
Jefe clínica, profesor Korner. Señoras y cirugía. 2 a 5. Delicias 261.

Dr. ISAURO TORRES
Enfermedades de niños. De 2 a 3. Huérfanos 2871-D.

Dr. J. M. VERGARA KELLER
Estudios Europa. Partos Ginecología. Agustinas 828. Teléfono 2855.

Dr. JAIME VIDAL OLTRA
Ausente en Europa.

Dr. VILLAGRA
Estudios Europa. Unicamente pulmón. Rayos X. Pneumotorax. Helioterapia. Dieciocho 437 A. 2-4.

Dr. VIVES BRAVO
Enfermedades niños. Delicias 335. Teléfono 2895. Consultas, 2-4.

Dr. G. E. VIDAL
Delicias 2552. Teléfono 245. Estación. De 2 a 4.

Dr. VICUÑA HERBOSO
Ayudante clínica Prof. Prado Tagle, Hospital San Vicente. Medicina interna. Especialmente corazón. Rayos X. Martes, Jueves, Sábados.— 2.30 a 4.30. Almirante Barroso 270. Teléfono 1053.

Dr. YUNGE
De 2 a 4. Trasladóse. Santo Domingo 1384.

Dr. YAÑEZ G.
Estudios Europa. Piel, sífilis, venéreas. Merced 559. De 3 a 5. Casilla 618.
618.

Dr. WEINSTEIN
Estudios Europa. Enfermedades de la piel, sífilis y venéreas. Radioterapia, luz ultra-violeta. Agustinas 1357. De 2 a 5.

Dr. RAUL VENTURA JUNCA
Residente Hospital Salvador. Medicina interna. Rayos X. 4.30 a 6. Riquelme 140. Teléfono 3828 y 395.

Dr. WAUGH
914. Estudios Europa. Internas. 606. Venéreas. Sífilis. Wasserman. Compañía 1852. 2 a 4.30.

Dr. WIREN
Oídos, nariz, garganta. Compañía 1606. 2 a 5.

DENTISTAS

Dr. ANGUITA
Especialista Piorrea. Estudios Philadelphia. Edificio Ariztía, piso 7.o

Dr. GUILLERMO AHUMADA
Claras 380 Plazuela Merced. 9 a 12 y 2 a 6. Teléfono 4101. Casilla 3206.

Dr. OSCAR BEZANILLA
Dentaduras de porcelana base acero inoxidable. Sólidas, estéticas, livianas. Rosas 1210. Teléfono 455.

Dr. ADOLFO CHECHILNITZKY
Cirugía. Extracciones. Piorrea.— Echaurren 87.

Dr. CERDA LOPEZ
Ahumada 11. Teléfono 4221. Especialmente puentes, coronas. Extracciones, somnoformo.

Dr. CLODOMIRO CONTRERAS
San Antonio 451. Teléfono 3692. Horas de consultas. De 10 a 11 y de 3 a 6.

Dr. FORTUNATO ENCINA
Especialmente puentes, coronas, placas. Extracciones sin dolor. 11 a 12 y 3 a 5. Delicias 1325.

NINFA FUENTEALBA de P.
Cirujano-Dentista
Trasladóse. Maestranza 439.

ALBERTO GONZALEZ
Estudios Filadelfia. Extracciones difíciles, indoloras. De 9 a 11.30 y de 3 a 7. Moneda 1061.

Dr. GALLARDO GONZALEZ
Estudios en Filadelfia. Consultas diurnas y nocturnas. Echaurren 26.

Dr. A. LENG
Jefe Clínica Piorrea. Escuela Dental. De 2 a 6. Huérfanos 1616.

VICENTE MARIN A.
Cirujano Dentista
Ejército 492.

WENCESLAO MUÑOZ L.
Dentista. Tratamiento rápido. Extracciones sin dolor. San Diego 448.

ALFREDO MUÑOZ LOBOS
Extracciones sin dolor. Somnoformo. Puentes, placas. Compañía 1852. Teléfono 2779.

CLINICA DENTAL
Dr. Moreno Olea fundada con Dr. Valenzuela Basterrica 1917. Especialistas en cada sección. Mismo local fundación. Huérfanos 1616.

EDISON ROSEL
Cirujano dentista. Monjitas 728. De 9 a 12 y 2 a 7.

Dr. DANIEL SIGNORELLI
Cirujano dentista. Trasladóse Independencia 207.

CARLOS H. ROJAS C.
Trasladóse Santa Rosa 92.

Dr. RAVELLO
Dentista
Extracciones difíciles. Huérfanos 1062.

Dr. ENRIQUE SANSOT
Ahumada 11. Teléfono 4221. Horas: 9-11 y 2-5.

JOSE MARIA SAAVEDRA
Encías, dientes enfermos, piorrea, ligadas a graves enfermedades del corazón, riñón, etc. Alameda 1318.

Dr. C. VALENCIA COURBIS
Operaciones indoloras. Coronas, Puentes y dentaduras. Teatinos 50.

ARQUITECTOS

EDUARDO TASSO
Construcciones, tranformaciones, reparaciones. Bandera 552.

MATRONAS

M. ARANGUIZ
Clínica partos, precios módicos. Consultas gratuitas. A. Barroso 651.

MATRONA BECERRA
Franklin 1479. Partos, curaciones, inyecciones. Recibe pensionistas.

MATRONA BRAZO
Unicamente domicilio. Inyecciones. Mujica 20. Vicuña Mackenna.

MERCEDES DARRIGRANDI
Regresó extranjero, trayendo últimos adelantos. Partos, curaciones. Atenderá distinguida clientela su pensionado particular. Huérfanos 2744.

A. GEISSER
Matrona alemana. 1-3. San Antonio 148.

PASTORIZA E. DE MORALES
Recibe pensionistas, curaciones, inyecciones. Lira 732.

MATRONA
Clínica privada, partos toda hora, curación, inyecciones. Santa Rosa 377.

MATRONA
Recibe pensionistas. Castro 640.

ELENA DE PIZARRO
Matrona masajista, ex-jefe Maternidad. Maturana 790.

H. IZQUIERDO DE GARRIDO
García Reyes 869.

SARA OSORIO DE GONZALEZ
Partos y curaciones. Rosas 2264. De 2-4.

Mme. A. PRAGNAUD
Matrona francesa. 1 a 4. San Francisco 364.

CARMELA ROMAN
Servicio especial Maternidad. Santa Isabel 315.

MATRONA
San Diego 930. Recibe enfermas.— Llamados a toda hora.

PENSIONADO PARTICULAR
Partos, curaciones, pensionistas. San Diego 956.

PENSIONADO DE OBSTETRICIA
Señora Reyes, matrona ginecológica. Establecimiento moderno, atendido cirujanos especialistas. Partos. Esmeralda 636.

CARMELA TORO G.
Partos, asistencia toda hora. Recibo enfermas. Matucana 640.

SOFIA VILLASECA
Matrona
Turno permanente. Dormitorios disponibles para enfermas de provincias. Nataniel 826.

ANA G. VARGAS BARRERA
Partos. Recibo pensionistas. Unión Americana 627. Teléfono 335. Estación.

PENSIONADO SRA. VICENTINI
San Diego 57
Recibo enfermas partos, días, meses. Especialidad primerizas. Consulte precios, higiene, comodidad. Turno permanente.

VARIOS

CLINICA ALAMEDA 2595
Tratamiento sífilis, gonorreas con sus complicaciones, ambos sexos, curaciones rápidas, métodos modernos; 10 a 12; noche, 6 a 8. Hospitalización enfermos: $ 15 y $ 20.

POMPAS FUNEBRES
EMPRESA ZENTENO
ESTADO 17 — DELICIAS 2584
TEL. 4275 — TEL. 524
LOS MEJORES SERVICIOS A LOS MAS BAJOS PRECIOS

DEFUNCION
Habiendo dejado de existir nuestro querido esposo, padre y abuelito
Veirano Villagrán Troncoso
Rogamos a quienes fueron sus amigos se sirvan acompañar sus restos al Cementerio General el Viernes 29, a las 9, de su casa-habitación, barrio Letelier N.o 281.
Sofía Lariz v. de Villagrán e hijo

DEFUNCION
Ha dejado de existir nuestro querido hijito,
Jorge Hugo Godoy López
Los funerales se efectuarán hoy Jueves a las 10 A. M., partiendo el cortejo de Riquelme 1003 — Edmundo Godoy E.— Brígida López de Godoy.

DEFUNCION
Sociedad Empleados de Hoteles
DEFUNCION
Habiendo dejado de existir nuestro consocio, señor
Antonio Fernández
Rogamos a las instituciones amigas y amigos acompañar sus restos al Cementerio General. El cortejo saldrá de nuestro Local Social: Bandera 835, a las 4 P. M.
El Directorio.

LA CENTRAL
POMPAS FUNEBRES
MERCED, ESQUINA SAN ANTONIO
TELEFONO INGLES 595
La Empresa más antigua y acreditada en el ramo en todo el país, por sus bajísimos precios y esmerada atención. Cuenta con un inmenso surtido en urnas finas nacionales e importadas
Abierto día y noche durante todo el año

DEFUNCION
Ha fallecido nuestra querida esposa y madre señora
Leontina Salas de Jáuregui
Sus restos serán conducidos al Cementerio General, hoy 28, a las 3 1|2 P. M. El cortejo partirá de la Clínica Alemana, calle Dávila N.o 727.
Joaquín Jáuregui e hijos.

DEFUNCION
Ha fallecido nuestro inolvidable padre
Luis Canales G.
Rogamos a nuestras relaciones y amigos acompañar sus restos al Cementerio Católico, hoy Jueves, a las 4 P. M.
El cortejo saldrá de Echazarreta 770.
Eugenio Canales y familia.

IN-MEMORIAM
Mañana primer aniversario del fallecimiento de mi esposo
Domingo Olivarez Meza
se dirá una misa en la Basílica San Alfonso, a las 8 A. M.
Leonor v. de Olivares.

DEFUNCION
Ha fallecido la señora
Clotilde Campo de Gatica
Sus restos serán sepultados hoy privadamente.
La familia.

DEFUNCION
Ha fallecido don
Joaquín Errázuriz Vergara
Sus restos serán sepultados privadamente.
La familia.

VIDRIOS PLANOS
Por cajones, al por mayor, a precios más bajos que se encuentran en el país.
Colocaciones de toda clase de vidrios y cristales. Presupuestos gratis.
MARCOS PIMSTEIN
COMPAÑIA 2015 — TELEFONO 781
Se atienden pedidos de Provincias.

IN-MEMORIAM
Mañana Viernes, 2.o aniversario del fallecimiento de doña
Aurelia T. de Réglat
se dirá una misa por el descanso de su alma, en la Capilla de las Animas, calle Teatinos, a las 8 A. M.

DIBUJANTE
10 años práctica, conocimientos ingeniería mecánica y construcción ofrécese. Diríjase Correo Central.
REF. 28—O

FLORES
por mayor y menor, vendo a precios bajos:
Nueva de Matte 250
CAMION PALMA-HORNILLA

VENDEDOR
Joven y activo se necesita para la venta en Santiago de un artículo de mucho consumo indispensable tener muy buenas relaciones con la Juventud los estudiantes, militares, etc.
Referencias y fianza por $ 350.
Escribir:
P N. K. — CASILLA 890 VALPARAISO

FOLLETIN (33)

LA NIÑA DE LOS OJOS VERDES

por MAURICIO LEBLANC.

la bolsa? ¿Eh? ¿Necesitaré refrescarte? la memoria y recordarte que esa casita era la de los hermanos que tu hijastra suprimió? ¿Y que aquel individuo era un tal Yodot a quien hago buscar actualmente? Yodot, el socio de los dos hermanos... Yodot, con quien me he encontrado alguna vez en esta casa... ¿Eh? ¡Cómo se encadena todo!... Y cómo se vislumbra la relación entre todas estas maquinaciones...

Bregeac se encogió de hombros y masculló:

—Absurdos... Hipótesis inmébiles...

—Hipótesis, sí, impresiones en las que no me detenía, antes cuando venía aquí, y cuando husmeaba como buen perro perdiguero, todo lo que había de embarazo, de reticencia, de aprensión confusa en tus actos y en tus palabras... pero hipótesis que se han ido confirmando poco a poco desde hace algún tiempo... y que vamos a transformar en certeza, Bregeac... tú y yo... y sin que sea posible equivocarse... una prueba irrecusable, una confesión, Bregeac, que vas a hacer sin saberlo. ..aquí... en seguida...

Tomó la caja que había traído y colocado sobre la chimenea, y la desató. Contenía uno de esos forros de paja que sirven para proteger las botellas. Había allí una que Marescal sacó y plantó ante Bregeac.

—Ahí tienes, compañero. ¿La reconoces, no es verdad? Es la misma que robaste al tal Yodot y que yo te quité y que otro me robó ante tus ojos. ¿Ese otro? Sencillamente, el barón de Limezy, en cuya casa la encontré hace un rato. ¡Hum! ¿Comprendes mi alegría? ¡Es un verdadero tesoro esta botella! Aquí la tienes Bergeac, con su etiqueta y la fórmula de un agua minera... el agua de Juvencia. Aquí la tiene Bregeac. Limezy la ha puesto un tapón protegido por lacre rojo. Mira bien... se ve un rollito de papel en su interior. Eso es seguramente lo que querías quitarle a Yodot, alguna confesión, sin duda... una pieza comprometedora, escrita por tí... ¡Ah, mi pobre Bregeac!...

Triunfaba. Mientras hacía saltar el lacre y destapaba la botella, lanzaba al azar palabras e interjecciones:

—¡Marescal célebre en el mundo entero... ¡Detención de los asesinos del rápido!... ¡El pasado de Bregeac!... ¡Cuántos golpes teatrales en la investigación y en los tribunales!... Sauvineux, ¿tienes las esposas para la pequeña? Llama a Labonce y a Tony... ¡Ah, la victoria... la victoria completa!...

Dió vuelta la botella. El papel se escapó. Lo desenrolló. Y, arrastrado por sus fogosas palabras, como un corredor a quien el impulso precipita más allá de la meta, leyó, sin pensar antes en el significado de lo que leía:

"Marescal es un idiota".

X

PALABRAS QUE VALEN ACCIONES

Hubo un silencio de estupor, en el cual se prolongaba la frase inconcebible. Marescal estaba atontado, como un boxeador que va a desplomarse a consecuencia de un golpe en el estómago. Bregeac, siempre amenazado por el revólver de Sauvineux, parecía también desconcertado.

Y de pronto estalló una carcajada, carcajada nerviosa, involuntaria, pero que de todos modos sonaba alegremente en la atmósfera pesada de la habitación. Era Aurelia, a quien la cara de azoramiento del comisario provocaba este acceso de hilaridad realmente intempestivo. Sobre todo, el hecho de que la frase cómica hubiese sido pronunciada en alta voz por la misma persona a quien ponía en ridículo, la hacía llorar de risa: "¡Marescal es un idiota!"

Marescal la miró sin disimular su inquietud. ¿Cómo podía ser que la joven experimentase esa crisis de alegría en la situación espantosa en que se hallaba ante él, jadeante como estaba bajo la garra de su adversario?

—¿La situación ya no es la misma?—debía decirse—¿Qué es lo que ha cambiado?

Y sin duda relacionaba aquella risa inopinada con la actitud extraordinariamente tranquila de la joven desde el principio del combate. ¿Qué sería lo que esperaba? ¿Era posible que, en medio de acontecimientos que hubiesen debido ponerla de rodillas, conservase un punto de apoyo cuya solidez le pareciese inquebrantable?

Todo aquello se presentaba realmente bajo un aspecto desagradable y dejaba entrever una celada hábilmente tendida. El caso era de peligro. ¿Pero de dónde vendría la amenaza? ¿Cómo admitir siquiera la posibilidad de un ataque, cuando no se había omitido ninguna medida de precaución?

—Si Bregeac se mueve, peor para él... una bala entre los ojos— ordenó a Sauvineux.

Fué hasta la puerta y la abrió.

—¿No hay novedad por allí?

—¿Patrón?

Se inclinó por sobre la barandilla de la escalera.

—¿Tony?... ¿Labonce?... ¿No ha entrado nadie?

—Nadie, patrón, ¿Hay gresca arriba?

—No... no... Además, aquí está Sauvineux conmigo.

Cada vez más desorientado, volvió rápidamente al escritorio. Bregeac, Sauvineux y la joven no se habían movido. Sólo que..., sólo que, se producía una cosa inaudita, increíble, inimaginable, fantástica, que lo paralizó, inmovilizándolo en el marco de la puerta. Sauvineux tenía entre los labios un cigarrillo apagado y lo miraba como pidiéndole fuego.

Visión de pesadilla, en oposición tan violenta con la realidad, que Marescal se negó al principio a darle el sentido que tenía. Sauvineux, por una aberración, que tendría su castigo, quería fumar y pedía fuego, nada más. ¿Por qué buscar más léjos? Pero, poco a poco, el rostro de Sauvineux se iluminó con una sonrisa burlona donde había tanta malicia y buen humor impedimente que Marescal intentó en vano interpretar de otro modo. Sauvineux, el subalterno Sauvineux, se trasformaba insensiblemente, en su espíritu, en un ser nuevo que ya no era Sauvineux, que ya no era un agente y que, al contrario, pasaba al campo enemigo. Sanvineux era...

En las circunstancias ordinarias de su profesión, Marescal se hubiera defendido contra el asalto de un hecho tan monstruoso. Pero los acontecimientos más fantásticos le parecían naturales cuando se trataba de la persona a quien llamaba el hombre del rápido. Aunque Marescal no quisiera pronunciar, ni aun en su fuero interno, la palabra de confesión irremediable y someterse a una realidad verdaderamente odiosa, ¿cómo sustraerse a la evidencia? ¿Cómo no saber que Sauvineux, agente notable que el ministro había recomendado ocho días antes, no era otro que el personaje infernal a quien había detenido por la mañana y "que se hallaba actualmente en el Depósito, en las oficinas del servicio antropométrico"?

—¡Tony!—rugió el comisario, saliendo por segunda vez, ¡Tony! ¡Labonce! ¡Suban en seguida!

Llamaba, vociferaba, se movía, chocaba contra la barandilla de la escalera como un moscardón contra los cristales de una ventana.

Sus hombres se le reunieron presurosos. Marescal balbuceó.

—Sauvineux... ¿Saben quién es? Es el individuo de esta mañana... el individuo de enfrente evadido, disfrazado...

Tony y Labonce parecían consternados.

El patrón deliraba. Los empujó a la habitación, luego, armándose de un revólver:

—¡Arriba las manos, bandido! ¡Arriba las manos! Labonce, apúntale tú también.

Sin moverse, habiendo colocado sobre el escritorio un espejito de bolsillo, el señor Sa-vineux empezaba cuidadosamente a quitarse los afeites. Hasta había dejado a un lado la browning con que amenazaba a Bregeac, algunos minutos antes.

Marescal dió un salto hacia adelante, se apoderó del arma, y retrocedió en seguida, con ambos brazos extendidos.

—¡Arriba las manos, o tiro! ¿Oyes, bribón?

El bribón no parecía emocionarse. Frente a las brownings amartillada a tres metros de él...

LA NACION

Santiago, Octubre 28 de 1926

LA ACUSACION

La Cámara de Diputados debe pronunciarse hoy sobre la acusación formulada en su seno en contra del Ministro del Interior. Todo hace suponer que ella no habrá de prosperar.

La opinión pública no se ha apasionado por un suceso como el que motivó la acusación, que no es en esencia sino una manifestación más de esta lucha social que germina en el fondo de todos los pueblos modernos.

No vacilamos en declarar que el procedimiento ejercitado para sancionar delitos de injurias a las autoridades y de incitaciones sediciosas no se ajustó a nuestras normas penales, ni a las garantías preceptuadas por el artículo 13 de la Constitución. Hay procedimientos y reglas que observados regularmente, habrían conducido al mismo resultado que se buscaba con respecto al delito perseguido, y habrían al mismo tiempo evitado la molesta situación que con este episodio se ha creado. Lo que se hizo después del arresto y libertad del inculpado o sea la entrega de este incidente al conocimiento de los tribunales de justicia es lo que debió hacerse desde el primer momento.

Hay un deber del Gobierno en defenderse y defender a la sociedad de las corrientes demoledoras que hoy constituyen una amenaza universal. Pero esta función elemental de todo Gobierno nunca se llena eficazmente fuera de las vías legales ni mucho menos pretendiendo, sobre todo en un país como el nuestro, aplastar esas tendencias o ahogarlas por medio de la violencia. Lo único posible y verdaderamente útil es encauzarlas y dirigirlas hacia el bien común.

Por otra parte, hay un error esencial en la propaganda subversiva, sobre el cual nunca se llamará suficientemente la atención de los elementos populares. El que señala los procedimientos revolucionarios como medio de realizar una aspiración de justicia, desconoce que dentro de nuestro mecanismo constitucional hay el medio de hacer triunfar cualquiera corriente de opinión que tenga base en el espíritu popular. Y en el mismo campo de acción democrática pueden encontrarse y contender esas tendencias y las fuerzas de conservación social que hasta ahora, hay que reconocerlo, no se han cuidado de crear intereses de orden y de estabilidad que equilibren la obra disociadora de los extremistas, y absorban para la sociedad las energías dispersas y desorientadas de la opinión.

Aparte de su ineficacia, la acusación entraña el peligro de que este resorte constitucional, de trascendental importancia, se desacredite en la opinión y se llegue a juzgar como un arma política, o un instrumento parlamentario de presión u hostilidad hacia los gabinetes. En circunstancia como ésta, son los comités parlamentarios, cuya función en el nuevo régimen de gobierno es necesario ampliar y robustecer, los llamados a preparar, organizar, y gestionar con el debido tiempo las resoluciones de la Cámara.

Lo que realmente exigen los negocios públicos en este instante es una completa armonía entre el Gobierno y el Congreso. Ambos poderes están en el deber de crearla y favorecerla, desentendiéndose de toda consideración que no sea el establecimiento de una situación de concordia que permita realizar expeditamente, con inteligencia mutua, la labor en que el Ejecutivo y el Parlamento están llamados imprescindiblemente a cooperar.

En los países de régimen representativo, como es ahora el nuestro, no hay Jefe del Gabinete; pero hay algún Ministro que toma a su cargo el mantenimiento de las relaciones políticas con los otros poderes del Estado.

Falta en nuestro caso un cabal entendimiento, una mutua comprensión entre el Ejecutivo y el Congreso y de ello se resiente toda la máquina gubernamental. El señor Ministro del Interior tiene en su mano el poner honroso término a estos ingratos episodios parlamentarios.

Compro Pianos

Pago buenos precios. Préstamos por pianos, vitrolas, joyas de brillantes, etc., etc.

San Diego 460, EL AGUILA

PARA INSTALAR GARAGE Y NEGOCIO DE VENTA DE AUTOMOVILES

VENDO

propiedad en Alameda, muy central. Deuda $ 120,000 al Banco Hipotecario de Chile

PRECIO $ 300,000

EN CALLE CATEDRAL, COMODA CASA HABITACION DE UN PISO

Consta de escritorio, salita, salón, comedor, cuatro dormitorios, numerosas piezas de servicios, dependencias, dos patios, con jardín, galería y pequeño hall. Parquets de roble americano y nacional en las principales piezas. Deuda $ 60,000 al Banco Hipotecario.

PRECIO $ 135,000

Carlos Ossandón B.

168 — BANDERA — 168

ECOS

EL ASNO

En la sesión celebrada el Miércoles, por la Cámara de Diputados, un miembro de ella, destacado comunista, llamó "burro cargado de oro" a un colega burgués. Este no se ofendió con el calificativo, con lo cual demostró conocer el mérito del asno, tan mal reputado entre nosotros.

Sin duda alguna que ese diputado burgués ha leído la obra del profesor Finzi "El asno en la leyenda y en la literatura"; en dicha obra se demuestra la importancia y hasta la nobleza del citado animal.

Creemos interesante, para reparar una injusticia notoria, recordar, sucintamente la obra del célebre profesor de la Universidad de Génova.

En la mitología hindú, el asno se llama Gardalha, "resonante"; es un semidiós, guardador de los tesoros y de las vírgenes. Aún en la actualidad, los nobles de Maduré se jactan de tener un asno por antepasado; castigan al que maltrata a un asno y le dan albergue en su casa, durante las tempestades, negándoselo al que lo monta, si no es de origen noble.

En los libros védicos, el asno es el dispensador de la riqueza y de las aguas; defiende los campos contra las tempestades; transforma en oro las espigas.

En la fábula de Prometeo, el asno es el que posee el talismán de la eterna juventud y Júpiter le encarga descubrir al ladrón del fuego sagrado.

Entre los caldeos, el Dios-asno, se llama Belphegor, es el que da el placer; en Grecia, Baco, reconocido, lo coloca entre las estrellas, y, según Pausanías, hubo pueblos que le erigieron estatuas y le veneraron como al protector de los niños y de los campos.

Entre los gentiles, el juramento más sagrado se pronunciaba, con la mano puesta sobre la cabeza de un asno. En Sicilia, los reyes guardaban en el templo de Baco, la cabeza de un asno, y por ella juraban su inocencia las mujeres acusadas de adulterio.

Homero califica a Paris, a quien desprecia, "de caballo" y en cambio Ayax, el más noble de sus héroes, después de Aquiles, lo compara con el asno.

La Biblia respeta y glorifica al asno, en medio de sus libros; Jacob, bendiciendo a sus hijos, llama a Isaachar, "asno fuerte que reposa en la pradera". Es el único animal en quien se efectúa el milagro de la palabra humana; el ángel no se muestra a Balaam, sino al asno.

Los romanos acusaban a los primitivos cristianos de adorar al asno; en Verona, durante siglos, se efectuaba una procesión en honor del asno de la Pasión, aquel sobre el cual Cristo entró a Jerusalén y que según la leyenda había muerto en la citada ciudad.

Mahoma, en su Corán, coloca al asno entre los siete animales elevados a los honores celestes.

A Merwan, 21 Califa de Bagdad, la crónica lo llama "el asno" por su valor guerrero.

"Entre los animales, afirma el profesor Finzi, y casi me atrevo a decir entre los hombres, no hay ninguno como él, al cual la leyenda y la poesía hayan favorecido con tan constante predilección."

Con razón el diputado burgués no se ofendió al ser comparado con el asno, por su colega comunista.

ARTE Y BENEFICENCIA

Facturados en Londres y acurrucados en un rincón de la estiva por las manos callosas del "shipchandler", llegaron a Chile 160 pedazos de tela. En cada retazo hay un trozo vivo del espíritu de don José Tomás Errázuriz: la visión de un paisaje, un recuerdo pertinaz de la retina, una hora de realidad a la sombra de la fantasía, es decir, 160 momentos vividos en emoción de belleza.

Pero, hay más; esos trozos de tela tienen otra significación: son 160 letras en blanco giradas contra la generosidad de los chilenos.

Don José Tomás Errázuriz ha encontrado la manera de embellecer la caridad con atributos independientes de su fin; es un modo de pedir dando en cambio más de lo que se recibe. Una obra de arte es difícil valorizarla en su justo precio, y siempre el comprador sale ganancioso en el cambio: da dinero y recibe un trozo de la naturaleza tamizado en el espíritu de un hombre.

La venta de los cuadros del señor Errázuriz tendrá éxito, tanto por el reconocido mérito del pintor como por el objeto a que está dedicado el dinero. Y pronto tendremos 160 insignias decorando los salones santiaguinos, como los modestos distintivos de papel condecoran la solapa del transeunte.

¿TAMBIEN LA ISLA NAVARINO?

La sección a rotograbado de la edición dominical de "La Prensa" de Buenos Aires publicó el Domingo último una página dedicada a los **paisajes argentinos** de la Tierra del Fuego. Entre esos paisajes figura uno de la isla Navarino y otro de la isla Picton, ambas chilenas.

Sobre la isla Picton y también sobre la isla Nueva, que queda un poco más al Sur, como tapando la ancha boca del Canal de Beagle, ha habido larga y accidentada controversia, que aún no está liquidada. Pende este asunto de la consideración de la Cámara de Diputados de ambos países, las cuales deben ratificar un protocolo que entrega la decisión al Gobierno de Su Majestad británica. El protocolo tiene fecha 28 de Junio de 1915, y en él se conviene que el Gobierno británico, de acuerdo con los tratados vigentes, determinará a cuál de las altas partes contratantes corresponde la soberanía sobre las islas Picton, Nueva y Lenox e islotes adyacentes e islas que se encuentran dentro del Canal de Beagle, entre Tierra del Fuego por el Norte y Península de Dumas e Isla Navarino por el Sur.

La carta geográfica del coronel Holdich, que sirvió al Rey Eduardo para la demarcación de las fronteras chileno-argentinas, deja las islas Picton y Nueva del lado chileno. Además, nuestra tesis ha sido extensa y luminosamente fundamentada en los libros: "La soberanía chilena en las islas al Sur del Canal de Beagle" y "Las aguas territoriales en los estrechos de poca anchura", de que es autor el señor J. Guillermo Guerra, profesor de Derecho Internacional en la Universidad del Estado y miembro de la Asociación Chilena de Derecho Internacional.

Pero, si bien es cierto que la controversia no finiquitada sobre las islas Picton, Nueva y Lenox puede explicar un lapsus geográfico-político, en cambio, no se halla justificación alguna sobre el lapsus que extiende hasta la isla Navarino, siempre chilena, la soberanía argentina, como aparece en la publicación ilustrada de "La Prensa", de que hacemos mención.

La inmensa isla Navarino es nuestra, sin discusión.

LA REINA MARIA DE RUMANIA

A estas horas, el mundo no sabe todavía si la Reina de Rumania sigue su jira por Estados Unidos o si regresa a su patria. En el fondo, la cuestión interesa bien poco; pero, los soberanos andan ahora tan tímidos con el escándalo, que esta leve salida de tono de la Reina rumana ha preocupado a todo el mundo.

El cable, desde hace una semana, sigue minuciosamente las más leves intermitencias del viaje real, y filtra su "venticello" lacónico con la parsimoniosa cifra de sus puntos y rayas. Primero, fué el escándalo mercantil; las cortes europeas se asombraron con indignación de que la Reina vendiera sus memorias, los derechos cinematográficos y artículos para la prensa. A la vieja Europa, endeudada e hipotecada, estos impulsos industriales le escandalizan; es el caso de la familia venida a menos que sigue mirando con repugnancia los prosaicos menesteres del comercio.

Pero, ha sido en la Corte de Bucarest donde el asunto ha tenido una repercusión más profunda. Ha habido revuelo y agitación en la familia real. El Rey se ha consultado con sus íntimos, ha habido reuniones del Consejo de Ministros, entrevistas entre el Rey y el ex-Premier Bratiano, que se opone violentamente a estas exhibiciones reales y, como resumen de todo, parece que se ha resuelto pedir a la Reina que vuelva en seguida a sus pagos. Pero, como cosa entregada al ingenioso e ingenuo disimulo diplomático, se ha urdido una combinación original para que la Reina regrese sin menoscabo de la Corte. Se ha resuelto enfermarla. Consecuente con esta orden, el mismo cable que informaba sobre la resolución del Rey, agregaba unas cuantas líneas más adelante que la Reina se sentía resfriada y que sería posible que interrumpiera su anunciada jira por el país del dólar, regresando a Rumania.

Sin embargo, a pesar de su resfrío, la Reina se internó ayer en el Canadá, que es país rispido e inclemente, y parece en vena de continuar su jira resonante por los Estados de la Gran República. El cable, siempre meticuloso en la noticia, informó ayer que la política rumana andava revuelta con el viaje de la Reina y que algunos miembros prominentes del Gobierno buscaban afanosamente una fórmula que permitiera el regreso sin escándalo.

Mientras tanto, los americanos, que no entienden de estas sutilezas diplomáticas, creen que la única manera de eliminar el escándalo es dejando a la Reina en paz vender sus memorias y exhibirse a su regalado gusto.

Préstamos

SOBRE ALHAJAS

COMPRA Y VENTA DE JOYAS VALIOSAS

LA EQUITATIVA

CASA DE CONFIANZA que a todos conviene

DELICIAS 857

ORDENES URGENTISIMAS Y EXCLUSIVAS

Compro urgente fundo en Pirque

De 100 a 150 cuadras regadas, valor hasta 800,000 pesos, para cliente que paga al contado.

Compro urgente fundo hasta Buin

Valor hasta $ 1.000,000, pagaderos con $ 300,000 al contado, con una casa-residencia bien central, que vale $ 300,000, y resto reconociendo deuda o a plazo.

Compro urgente camino Melipilla

Hasta Maipú, de 100 a 150 cuadras regadas, con o sin casas. Pago al contado, pero es condición esencial QUE TENGA FRENTE AL CAMINO DE MELIPILLA.

Compro urgente chacras

En alrededores de Santiago, de 20 a 60 cuadras regadas, para clientes seguros y con pago casi al contado.

ALEJANDRO GREENE CRUZAT

Abogado y Corredor de Comercio

SECCION FUNDOS

ALEJANDRO GREENE VALVERDE

TEATINOS 86.— CASILLA 3722

García Sanchiz dió ayer su charla lírica sobre «Brujas y las ciudades del agua»

"La charla lírica, tiene más de la confidencia que de la conferencia".— El literato español hizo evocaciones de Burgos, Venecia, La Alhambra y Brujas.— "Una luna de miel en París, Madrid o Roma, es como amarse en una central de teléfonos".— Nombres holandeses que evocan un tarro de manteca doméstica.

Aparte del agua del bien, existe el agua de Luzbel.— Los molinos de Brujas, hacen la señal de la cruz. —Un encaje hecho por tres mujeres y defendido por un cristal liviano.— El rayo de luna sobre el guante vacío. "Más que en la Universidad de Santiago, me siento en el regazo de Chile"

Como estaba anunciado, ayer se llevó a cabo en el Salón de Honor de la Universidad de Chile, bajo los auspicios de la Unión Ibero-Americana, la primera conferencia que daba entre nosotros el distinguido literato español don Federico García Sanchiz.

Como era de esperarlo, al solo anuncio del tema de la conferencia y del nombre del conferenciante, la curiosidad del público se puso de manifiesto, pues el salón principal de la Casa Universitaria se hizo estrecho para contener a la concurrencia tan numerosa como selecta que acudió a oír a García Sanchiz.

Ocuparon la mesa directiva el señor García Sanchiz, el presidente de la Unión Ibero-Americana, don Samuel Lillo, el Ministro de España, señor Almeida; el Ministro del Uruguay, señor Martínez Thédy, y destacadas personalidades de nuestro mundo social y de la colonia española.

Hizo la presentación de estilo don Samuel Lillo, en un discurso que fué muy aplaudido.

HABLA GARCIA SANCHIZ

En medio de la expectación de la numerosa concurrencia, García Sanchiz se adelantó lentamente hasta ocupar un lugar desde el cual podía dirigirse a todos con la sencilla amplitud de sus gestos y sus acciones que son el complemento que matiza y subraya sus palabras.

Oyendo a García Sanchiz puede decirse que habla con las manos: los paisajes que va dibujando con su palabra colorista y atrevida quedan encuadrados maravillosamente en el marco que le trazan sus manos llenas de inquietud y de vida.

"El lirio, el faisán, el cangrejo—empieza diciendo García Sanchiz—no saben qué es el lirio, el faisán y el cangrejo".

El conferenciante habla desprovisto de todo énfasis oratorio. Esboza una definición de charla lírica. Desde ese momento ya tiene ganado al público a su favor. En todas partes se hace un gran silencio para escucharlo.

UN GUANTE EN UNA CARTUJA

"Y, ¿qué es una charla lírica? Hay en ella la tentativa, el anhelo, el esfuerzo de aliar la sencillez y la exaltación, la prosa y la poesía. Más que una conferencia, quisiera ser una confidencia.

Y esto es, precisamente, lo que quiero haceros hoy: una confidencia.

En esta misma fecha estaba yo hace años en Burgos, en esa llamarada gótica de Castilla, recorriendo mi país románticamente, con el libro de Teófilo Gautier bajo el brazo.

La tierra estaba como si fuera de cartón. Un gran tedio había caído con la tarde. Las cornetas cuarteleras repetían el sonsonete, el mismo sonsonete de la monotonía circundante. Los árboles, desnudos de hojas, parecían colocados al revés en la tierra que tenía el color dorado de la corteza del pan. Un grupo de clérigos que volvían del paseo, parecía un minúsculo grupo de hormigas en esa corteza de pan.

Entré entonces en una cartuja. Saludé al hermano portero, que es el único cartujo que habla. Me despedí cuando apareció la primera estrella.

De regreso, noté que me faltaban los guantes. Quise regresar a buscarlos y el convento estaba cerrado.

Pero el guante estaba en la plazoleta. Conservaba una huella como si dentro de él alentara la mano. Un guante es un objeto sin importancia, guantes quedan olvidados en todas partes del mundo, pero ese guante, en esa hora de la tarde, en ese lugar, en la tierra que había visto las hazañas del Cid, era una mano cerrada, roja, una mano que pedía limosna.

Perdí entonces la noción del tiempo. Y con la estrella y con el lucero, impalpable, inefable, todo suavidad, sin peso, sin materia, apareció, verdoso, un rayo de luna.

Fué como una caricia, como una lección, como un consuelo.

Todas las grandes ambiciones debían conformarse con el bálsamo del rayo de luna sobre el guante.

UN CAMINANTE QUE CANTA

Yo no soy todo lo que don Samuel Lillo os ha dicho. Sólo soy un caminante que canta.

Y perdonadme la irreverencia que ésto significa en un recinto universitario; yo ya no soy un doctor porqué dejé de serlo el día en que de la borla de mi birrete hice una borla para que una amiga mía se empolvara.

He sido jardinero japonés, narrador de cuentos morunos, peregrino apasionado en todo el mundo. Pero en todos sus avatares mi alma ha sabido protestar y rebelarse contra esa ley fatal de morir todas las noches un poco cuando yo quería ser un personaje nuevo cada mañana.

VENECIANO

Yo también he sido veneciano. Mi casa tenía una puerta no mayor que la portada de un libro. La tabaquera de una abate no era más preciosa. Me servía una vieja que llevaba en la mano una palmatoria de cobre y una candela verde. Al frente había un palacio con un reposo extraño y casi espantable. Las campanas parecían hechas de una aleación de cristal. Era el sepulcro de un dux, un gran pintor o un gran capitán. Pasaba un frailecito franciscano. Hasta las telareñas de Venecia parecían que se habían metido a fraile franciscano.

AGUA DE FUEGO

Entonces medité en la doble naturaleza del agua. No existía ya sólo el agua, fuente de todo bien, desde el agua doméstica hasta el agua gregoriana. No sólo el agua de la nube sino el agua de Luzbel que en la campiña romana será pantano, en Cuba, la corriente del Golfo que es una onda de molicie y de sensalidad y en Venecia hará de la sirena del Adriático, la ciudad impura, la cortesana por excelencia.

CREPUSCULOS EN EL ALHAMBRA

Estaba un atardecer en el Alhambra, entre sus paredes de una tierra sonrosada que parece carne. Todas las cosas a esa hora parecen despojarse de su velo. Es posible conversar con Scherezada. Empecé a mirar entonces, debajo, a ras del agua, sedas maravillosas, piedras que se descomponen en mil colores, mariposas fantásticas. Una mujer, una extranjera, estaba allí. Y viendo la inquietud tenue del agua, empecé a advertir que cada fenómeno del agua era un trasunto plástico y colorista de los movimientos de la desconocida. Yo no supe sino retirarme cobardemente.

En la noche, para defenderse de mi espionaje, apareció a mis ojos casi desnuda. La cabellera ardía como una antorcha roja; un paño, lustroso como el paño de un escultor, ceñía las pomas del seno. Y, sin embargo, todo me parecía sin expresión: diplomático.

Todas estas revelaciones, todas estas inquietudes, las fué haciendo crecer en mi espíritu el agua del Alhambra con sus visiones de alucinación. En las aguas purificadoras de la Porciúncula, en la Umbría del Pobrecito de Asís no habría sentido esas inquietudes.

Y es que así como hay agua de fuego, hay también ceniza de agua.

CENIZA DE AGUA

No pensemos en las buenas ciudades holandesas que han oído decir que son la Venecia del Norte y quisieran ser la cortesana del Sur. No les sale. Su sólo nombre evoca los contornos de un tarro de manteca doméstica.

Pensemos en Brujas, esta ciudad que es un espectro de sí misma.

En una capilla está la sepultura de María de Borgoña, abuela de Carlos V. A pesar de ser abuela de Carlos V, murió a los veinticuatro años, de una caída de a caballo. Hay allí una imagen, la última acaso que inspiró la Edad Media, una madona de los tiempos primitivos. Y se impone tanto el arte sobre el ambiente que lo rodea, que hasta el sacristán se vé gótico, con su cráneo puntiagudo y sus manos suplicantes. Y el sepulcro de toda la Edad Media parece construído por la ciudad. Las callecitas estrechas, cuyas casas pequeñas no tienen otros adornos que las ventanas, se juntan como las manos de María de Borgoña, para la oración.

En el hospitalito de San Juan hay un Cristo en un sobradillo. Pasan las hermanas de la caridad con su olor a medicina. Allí están las pinturas de Memling, el balsámico pintor primitivo. En una capilla gótica que tiene el tamaño de una arqueta está el martirio de Santa Ursula y las once mil vírgenes. Es el más encantador de los cuentos para niños: hay allí belleza, color, movimiento y hasta moraleja. La santa está resplandeciente, luminosas las vírgenes, morenos los enemigos, la clerecía ancha y apacible.

Se siente el color de las flores y casi podría decirse que se siente el perfume de las flores en esa calcomanía de los siglos.

La torre, que no fué ni eclesiástica ni militar, participa de ambas, es una torre civil, un brazo heroico levantando sobre la Edad Media.

Y cuando la saeta de oro de la torre marca un cuarto de hora es la resonancia de una cristalería la que se derrama. La torre terrible se ha convertido en el clavicordio de la ciudad encantada.

El aparato de relojería de la torre, que tiene de la rotación de los astros y de las norias, imprime su son en cuarenta y nueve esquilas de distinto tamaño y timbre. Si la perlería de ese minueto cayera a la media noche se creería que los muertos andaban de ronda.

En la tienda de encajes de Brujas hay un bordado que comenzó la abuela y terminó la nieta. De todas las antiguas grandezas lo que perdura más vivo es lo que parecía destinado a vida más efímera: ese encaje hecho por tres mujeres y defendido por un cristal liviano. Es esta la lección de la debilidad a los orgullosos, a los poderosos, a los fuertes. La lección de la humildad, la ternura y la constancia.

Brujas, ha dicho Rodembach, y con Rodembach todo el siglo, está muerta. El poeta quiso a Brujas y la acarició después de creerla muerta. Pero un poeta tan grande como él no podía suponer que su ciudad muriera porque acaban sus mercaderías, sus ferias y sus kermesses. Mientras tanto, remata su catedral, construye otro templo, levanta un hospitalito de pestíferos por amor de Dios. Brujas no ha muerto. La han hecho monja, la han hecho beguina, la han hecho Sor Brujas.

En la tarde se ha sentido como un tropel de nubes. Han crujido los olmos. Viene la tromba. El peregrino ha ido a refugiarse. El vendabal ha azotado los árboles. Y los árboles quedan en actitud suplicante. Es un viento que viene del mar y que trae un aliento de tentación y de Primavera. Los árboles quieren seguirlo. Y Sor Brujas, con sus cien dedos invisibles, toma agua bendita.

De repente suena otra vez el carillon. Es uno de los últimos conciertos de las noches del estío. Es un vals de Chopin compuesto en Valldemosa. Mientras el músico lo tocaba, George Sand a su lado estaba fumando vestida de hombre. Y en esta hora de Brujas el vals de Chopin es el responso de todos los amores muertos sobre la tierra pobre y penitencial. Canta el cisne negro de la música de Chopin. Los nubes que van por el cielo son nubes elegíacas. Y las aspas de los molinos no son movidas por el viento: son aspas que trazan el signo de la cruz para que no se detenga el demonio.

AVISO A LOS ENAMORADOS

Que los enamorados, en el esplendor de la luna de miel, no visiten las grandes ciudades. Que no vayan a París, Madrid o Roma que es como amarse furtiva y efímeramente en una central de teléfonos. Que no vayan a Sevilla o Florencia, sabrosas como un plato de fresas con mucha leche y mucho azúcar.

Que vayan a Brujas, la ciudad de las aguas. Y cuando él empiece a ayudar a ella a sacarse el impermeable húmedo por la lluvia, sentirá al oprimirle el cuello que tiene la frescura y la forma de una copa y beberá en ella trasportado de amor y [illegible].

GARCIA SANCHIZ AGRADECE

Las últimas palabras del conferenciante fueron premiadas por una larga ovación.

Imposible es seguir a García Sanchiz en todas sus imágenes de color que apenas hemos esbozado en los apuntes de nuestra libreta impresionista.

El peregrino apasionado, lleno de sincera emoción, toma nuevamente la palabra y cuenta una hermosa parábola para expresar su gratitud.

"Ya no me siento en la Universidad de Santiago, — dice, — sino que en el regazo de Chile".

Una nueva ovación premia a conferenciante.

La censura cinematográfica

Es imposible desconocer que el mundo en su desenvolvimiento y con los descubrimientos modernos va adquiriendo una nueva modalidad.

La moral, puede decirse, que ha evolucionado desfavorablemente en estos últimos veinte años debido, en gran parte, a los espectáculos del cine tan perjudiciales para la juventud cuando los vicios y las pasiones son presentados de manera simpática y atrayente.

Si la mala lectura es perniciosa para la juventud mil veces más corruptora es una película inmoral ya que el espectáculo que impresiona la vista es la lección más real y eficiente que puede recibir el individuo.

En cierta ocasión una amiga nuestra pudo observar, en un chico de cortos años, la mala influencia del cine que le hizo poner en práctica, en casa de ella, las funestas lecciones que recibiera. Nuestra amiga le vió forzar muebles con verdadera maestría, como un profesional del robo, después de alejar con inteligentes y diversos pretextos a los demás niños para que no le importunasen en su indigna tarea..

Por eso los países más adelantados, al observar las funestas consecuencias del cine, han implantado la censura cinematográfica.

Si todos los países la tienen por qué iríamos a suprimirla nosotros cuando es el único freno para los importadores de películas y la única garantía para los padres de familia que con la clasificación de vistas tienen una pauta donde ejercitar su criterio.

Es necesario mantener la censura tal como existe ahora y que no pase a manos de la Municipalidad porque ella debe ser un organismo nacional y no local. El caso contrario supondría que la moral era necesaria en Santiago solamente.

El Estado tiene la obligación de prestar a la censura una atención preferente ya que nuestra carta fundamental ordena velar por la moralidad pública y las buenas costumbres.

Un Comité de censura como el que existe, formado por personas deconciencia, cultura y de criterio amplio y sano, puede perfectamente clasificar las películas y realizar un trabajo mucho más eficiente que el de un solo censor. Sería imposible encontrar un hombre que reuniera todos los conocimientos y que fuera infalible. No existe en el mundo una maravilla enciclopédica de tal naturaleza.

La labor del Comité de censura es ardua y de conciencia. Tiene que ser bien remunerada. Nadie puede trabajar por amor al arte en una tarea tan pesada que demanda varias horas al día, a la luz artificial, lo que cansa la vista.

Mantengamos el Comité de Censura y démosle toda la importancia que merece. Así como el cine puede cultivar el espíritu con películas instructivas que hacen viajar a la concurrencia por hermosos sitios y ciudades y da a conocer épocas pretéritas con magníficas reconstituciones históricas o levanta el carácter con altas lecciones de moral, así el mismo cine, sin control eficiente, desarrolla vicios y pasiones.

MARIA VALDES DE PRADO.

El Libro útil a todos

EL LIBRO DE LA VIDA MODERNA

DICCIONARIO ENCICLOPEDICO ILUSTRADO, por José Alemany y Belufer

Contiene todas las voces del último Diccionario de la Real Academia Española, además, 8,000 grabados, 2,000 retratos, cuadros, mapas, etc., 2,696 páginas. EDICION DE 1926.

Historia, Geografía, Biografía, Bibliografía, Etnografía. Bellas Artes, etc.

PRECIO, (OFERTA ESPECIAL): $ 25.00. PROVINCIAS: $ 26.00

Otro gran Diccionario:

NUEVO DICCIONARIO ESPAÑOL ILUSTRADO. (Enciclopedia Sopena).

Contiene más de OCHO MILLONES DE PALABRAS, 30,000 americanismos, 100,000 nombres geográficos, etc.

2 GRANDES TOMOS: $ 120.00. PROVINCIAS: $ 124.00

DICCIONARIO ILUSTRADO DE LA LENGUA ESPAÑOLA, por Atilano Rancés. Edición de bolsillo, con 800 grabados, 767 páginas.

PRECIO: $ 4.80 (CUATRO PESOS OCHENTA CENTAVOS). PROVINCIAS: $ 5.80

ACABAMOS DE RECIBIR:

J. POCH NOGUER. — "La pequeña industria al alcance de todos", 3 tomos . . . . . $ 25.00

JORINI.— "Construcción de puentes" . . . . . $ 42.00

KARAPETOFF.— "Ingeniería Eléctrica", 2 tomos $ 54.00

TIMBIE. — "Principios de electricidad" . . . . . $ 18.00

TIMBIE.— "Elementos de electricidad" . . . . . $ 22.00

AGASSE LAFONT.—"Aplicaciones prácticas del Laboratorio a la Clínica" . . . . . $ 36.00

Benjamín Vicuña Mackenna.

ACABAMOS DE PUBLICAR:

MAGALLANES MOURE.— "Sus mejores Poemas" $ 6.00

FEDERICO GANA.—"Cuentos completos" . . . $ 6.00

ABEL GUEVARA.— "Guía del Contador. Rústica: $ 8.00. Pasta . . . . . $ 10.00

DR. MONGARDU. — "Recetario de Belleza y del Hogar" . . . . . $ 8.00

DR. ISAURO TORRES.— "Cómo tener y criar hijos sanos y robustos". $ 10.00

HISTORIA DE SANTIAGO, 2 grandes tomos

Edición limitada de uno de los libros más estimados en Chile, a la vez que el más ameno y que ha tenido grandes cotizaciones de sus ediciones anteriores ya agotadas y la actual pronto se agotará.

Precio: $ 40.00. Provincias: $ 42.00

"LIBRERIA NASCIMENTO"

Ahumada 125.— Casilla 2298.— Teléfono 3759

FRANCISCO DE ASIS

— POR —

AUGUSTO IGLESIAS

Apareció

Cloropepsina (18)

AUMENTA EL APETITO

Y REGULARIZA LA DIGESTION

Base: Pepsina y extractos fluidos de quina y coca.

Fábrica de Productos químicos y Farmacéuticos

DAUBE Y CIA. — LLAY-LLAY

M. R.

AMORTIGUADORES BURD

PARA "HUDSON" Y "DODGE"

A $ 300 EL JUEGO

DONDE CARLOS ORREGO y Cía. Ltda.

ALAMEDA ESQUINA GALVEZ

VALPARAISO (DE NUESTROS CORRESPONSALES)

La convención nacional de contribuyentes terminó sus labores: en 7 frases concisas el congreso económico cristaliza sus conclusiones

QUEDO DESIGNADO EL COMITE PERMANENTE QUE TENDRA A SU CARGO CONSEGUIR LA REALIZACION PRACTICA DE LOS IDEALES DE LA CONVENCION.— LA ASAMBLEA RECIBIO AYER CENTENARES DE ADHESIONES DE TODO EL PAIS

Ayer fué el día de mayor labor para la Convención Nacional de Contribuyentes. Las actividades de ayer se realizaron en el mayor entusiasmo de las diferentes delegaciones.

EL TRABAJO DE LAS COMISIONES

A las nueve de la mañana volvieron a reunirse en los salones de la Asociación de Comerciantes e Industriales, las diferentes comisiones encargadas del estudio de los trabajos que se someterían a la aprobación de la asamblea de clausura de la tarde. En la tarea de las comisiones cooperaron eficazmente los relatores señores Egidio Poblete, Hernán Vigil y Carlos Barrollhet.

La labor de las comisiones terminó poco después del mediodía, pero siguieron trabajando después de almuerzo en la redacción de las conclusiones que más tarde fueron sometidas al acuerdo de la asamblea.

REUNION DE LA MESA

A las once de la mañana se reunió la mesa directiva, bajo la presidencia de don Guillermo Munich, tomando conocimiento de los informes ya terminados por las comisiones y tomando acuerdos referentes a la forma cómo se realizaría la sesión de clausura.

LA SESION DE CLAUSURA

A las tres de la tarde se abrió en el local del Teatro Setiembre la sesión de clausura. Después de darse lectura al acta de la sesión anterior el secretario dió a conocer las adhesiones recibidas durante el día entre las que pudimos anotar las siguientes: de la Sociedad de Ahorros y Socorros Mutuos el Progreso; de la Sociedad del Personal de Remolcadores y Donkeros; de la Sociedad Dueños de Vehículos; de la Sociedad José Francisco Vergara; de la Liga Patriótica de Valparaíso; de la Unión Comercial de San Bernardo; del Colegio de Abogados de Santiago; de la Sociedad Comercial Sirio Palestina.

Se evitó la lectura de las excusas en beneficio del tiempo disponible.

EL INFORME DE LAS COMISIONES

El relator don Héctor Vigil, empezó la lectura de los informes de las diferentes comisiones, comenzando por la Comisión de Industria y Comercio, el que fué aprobado con una modificación relativa a la Dirección de Caminos.

El relator, don Héctor Vigil, leyó acto seguido el informe de la Comisión de Finanzas.

Alrededor de este último se abrió un debate en lo que se refiere a la política ferrocarrilera. Don Darío Urzúa, hizo presente que los servicios de ferrocarriles de nuestro país debían tomar como modelos los existentes en los Estados Unidos, haciendo un elogio de la organización admirable que tienen. Hizo presente que este éxito se debe a que pertenecen a empresas particulares. Se refirió luego al fracaso de los ferro carriles nuestros por ser del Estado y por la intromisión de la política en sus servicios.

Terminado el debate, se dió por aprobada la relación de la Comisión de Finanzas.

Terminada la lectura del informe de la Comisión de Impuestos, se abrió un debate en el que algunos oradores salieron del tema estricto, atacando rudamente ciertas instituciones creadas por las leyes sociales, especialmente las que se refieren a los fondos de retiro de los sindicatos. Terciaron en este debate los señores Ibáñez presidente del Comité Organizador, Schnacke, Caballero, delegado de la Asociación del Trabajo, Santander, delegado de Tomé y Camilo Carrasco, quien se refirió a las actividades que desarrollan a la fecha las instituciones patronales en el estudio de las leyes sociales, para proponer medidas de paz y armonía entre el capital y el trabajo.

Se puso término al debate con el retiro por parte de la Comisión de la parte del informe que se refiere a la reforma de la ley de empleados particulares en lo que respecta a la declaración del empleado.

El informe fué aprobado con esta reforma.

El Secretario General, don Eduardo Vigneaux, dió lectura en seguida a la siguiente

DECLARACION DE PRINCIPIOS

Terminada la lectura de la Declaración de Principios, usó de la palabra don Fidel Muñoz Rodríguez, quien se refirió al fracaso que puede tener la finalidad de la Convención por falta de objetivos prácticos. Propuso al final de su discurso que las conclusiones se encuadren en las siguientes aspiraciones: Que los gastos públicos se equilibren; Que no se agobie al comerrio y a las industrias con impuestos sin base; y Que no se recurra al extranjero en demanda de otros empréstitos. Acto continuo, se suspendió la sesión.

SE REANUDO LA SESION

A las cinco y media de la tarde, en uno de los más espaciosos salones del Hotel Astur. El secretario general señor Eduardo Vigneaux dió lectura a las conclusiones.

EL COMITE PERMANENTE

Aprobadas las conclusiones y después de un corto debate que las modificaron en parte, se pasó a la elección del Comité Permanente que, según el artículo 20 del reglamento de la Convención trabajará por la realización de las aspiraciones de los contribuyentes y preparara la segunda Convención.

Este Comité quedó compuesto por las siguientes personas como representantes de las provincias que se indican:

Por las provincias del Norte, don Adolfo Ibáñez.

Por la provincia de Valparaíso, don Guillermo Condon y don Guillermo Munnich.

Por la provincia de Santiago y adyacentes, don Luis Correa Vergara y don Ricardo Lyon.

Por la provincia de Concepción y adyacentes, don Arturo Alemparte.

Por la provincia de Valdivia y adyacentes, don Alfredo Hucke.

Terminada la elección se acordó por unanimidad facultar al Comité para dictar sus reglamentos y fijar la designación de reemplazantes para sus miembros.

El presidente de la Convención, don Guillermo Munnich, declaró a nombre del Comité, que sus miembros se harían dignos de la confianza de los convencionales de la asamblea que los había elegido.

Era designado representante ante la Convención por la Academia nombrada.

La asamblea rindió el homenaje solicitado, permaneciendo de pie algunos segundos.

LA SEDE DE LA PROXIMA CONVENCION

Cerrada la hora de los incidentes, la asamblea pasó a discutir la sede de la Segunda Convención. Después de un corto debate se acordó fijar para ello la ciudad de Concepción, facultándose al Comité Permanente para fijar la fecha.

Discurso de clausura del Secretario General, señor Vigneaux

Luego el secretario general de la Convención, don Eduardo Vigneaux leyó el siguiente discurso de clausura:

"Señores delegados, señores:

Gran privilegio es para mí el estar autorizado para usar de la palabra en nombre del Comité Central, organizador de esta Convención, y antes de seguir más adelante, séame permitido manifestar el sentimiento de nuestra mesa directiva por la ausencia involuntaria de dos de sus miembros, los señores Guillermo Subercaseaux y Ricardo Lyon, cuyos conocimientos y espíritu público son reconocidos, y que por justificados motivos se han visto obligados a no participar en nuestras deliberaciones

---

Séanos permitido, también, agradecer en forma calurosa y sincera la presencia de los señores Ministros de Hacienda y de Agricultura a nuestra sesión inaugural y aplaudamos las francas y abiertas declaraciones del primero, ya que sus aspiraciones y propósitos de bien público están vibrando al unísono con el sentimiento nacional que se ha exteriorizado en esta margana asamblea.

Queremos también tributar a la prensa de Chile, en esta solemne oportunidad, un homenaje sincero y grande de admiración. Su levantada campaña de bien público, sostenida con infatigable tesón, ha llevado por todo Chile, la voz de los organizadores de esta Asamblea y ha sido la palanca poderosa que ha servido para levantar los espíritus. Llegue a ella el reconocimiento de los convencionales.

Formemos entonces, señores, con nuestra voluntad inquebrantable puesta al servicio de una noble causa, un baluarte sólido, tan fuerte como son sanas las intenciones que nos tienen congregados, y pongámosio a la espalda de la acción de los poderes del Estado para que puedan resolver con serena energía los graves problemas que preocupan a la opinión nacional.

Unamos solidamente para ello los eslabones de esta cadena republicana, que esta Convención deja extendida a lo largo de nuestro territorio, forjada por la unión indisoluble de todas las provincias, y juremos mantener la cohesión patriótica de la fuerza y energía de sus hijos.

Señores Delegados: habéis hecho el sacrificio de llegar hasta aquí, desde un confín a otro del país, porque así lo requería la salud pública.

Os habéis impuesto voluntariamente este sacrificio y con ello estamos en camino de destruir definitivamente, una vieja prevención, aquella de que son rivales las provincias vecinas que se ignoran unas a otras en sus necesidades y en sus aspiraciones, desarrollándose aisladas y egoístamente alejadas.

Como resultado de vuestro libre esfuerzo y bajo el encanto de relaciones cordiales continuadas, vais a contribuir, a desarrollar y a precisar en lo futuro el sentimiento de solidaridad de la raza, de la sangre y el espíritu que mantiene nuestra unión y veremos con placer cómo aumenta y se extiende su influencia para bien de la República.

Señores Convencionales:

Hemos llegado al término de nuestros trabajos a cuyas deliberaciones y conclusiones habéis ofertado el concurso patriótico, inteligente y sagaz de vuestros conocimientos y de vuestra experiencia.

Después de este concurso prestado por vuestra parte, en tristes horas de incertidumbre, regresáis al calor de vuestros hogares, a vivir en medio de vuestros afectos profundos y a continuar labrando por el progreso con el empeñoso empuje que os distingue.

Habéis probado que sois buenos hijos de esta tierra querida, que cobija generosamente bajo su bandera hospitalaria a todos los que tienen corazones leales y corazones chilenos!

Prometamos, señores convencionales, que la vamos a defender en lo futuro, y que la haremos flamear con mayor brillo en sus colores al tope de una asta vigorosa sostenida por vuestros pujantes brazos de hombres trabajadores...

Un país no vale sino lo que valen sus ciudadanos!

Y el país que os observa, tiene fe profunda en vuestra acción y espera de ella la felicidad y el progreso de la República.

Señores Delegados: os invito a poneros de pie y exclamar con vosotros "Viva Chile".

Finalizado el discurso del señor Vigneaux se dió por terminada la asamblea de clausura levantándose la sesión en medio de la mayor animación. Eran las 7.10 P. M.

DECLARACIONES DE ALGUNOS ORGANIZADORES DE LA CONVENCION

Solicitamos al Presidente de la Convención su opinión sobre ella y sus resultados.

El señor Munich nos dijo:

—"Tenemos que modificar el sistema de actuar: hablar menos y hacer más. La Convención hasta el momento se ciñe a este principio con entusiasmo y con representación de todo el país en forma superior a las expectativas que se tenían. Esperamos que por la labor de la Convención se arribe a un resultado que por el momento es necesario: apoyar a los poderes públicos en todo lo que hagan para la realización de sus aspiraciones".

Interrogado en el mismo sentido el relator don Héctor Vigil, nos dijo:

—"Considero que todo el éxito de la Convención depende de la labor del Comité Permanente. Es una garantía de éxito el hecho que lo formen las mismas personas que organizaron la Convención".

CONCLUSIONES Y PETICIONES DE URGENCIA

Dentro de esta declaración de principios, la Primera Convención Nacional de Contribuyentes resuelve hacer presente a los Poderes Públicos, con el debido respeto, las siguientes conclusiones inmediatas y peticiones de urgencia:

I. El país no soporta mayores contribuciones y pide que sean revisadas las contribuciones existentes en la parte que afectan a la prosperidad de las industrias y del comercio;

II. La recaudación de las existentes debe simplificarse;

III. La Nación no debe gastar más de un 35 por ciento de sus entradas en el pago de sueldos y jubilaciones. Por consiguiente, deben suprimirse todos los servicios y empleos que no sean indispensables y deben modificarse las leyes de jubilaciones;

IV. Para entrar a un régimen de orden es indispensable que el Presupuesto para 1927 y las leyes que proveen recursos para su financiamiento sean aprobadas sin demora;

V. Lo que se economice en sueldos y pensiones debe invertirse en obras de mejoramiento productivas y beneficiosas para el país;

VI. No contratar ningún nuevo empréstito destinado a gastos ordinarios de la Nación o a pagar los déficits de los Presupuestos, y

VII. Pide que sean revisadas las contribuciones existentes en la parte que afecten a la prosperidad de las industrias y del comercio".

DECLARACION DE PRINCIPIOS DE LA CONVENCION

"La Convención Nacional de Contribuyentes, en representación de todas las actividades productoras del país que forman la potencia económica de la República, declara:

"1.o Que la fuerza de su organización se basa en el más absoluto respeto a la ley y al orden social establecido;

"2.o Que su propósito es de cooperación positiva a las labores de los Poderes Públicos, que tiendan sana y patrióticamente a restablecer la normalidad de las funciones administrativas y el equilibrio de las finanzas del Estado;

"3.o Que así como acepta y aplaude los fines que dieron vida a la legislación social existente, considera que sus disposiciones requieren un estudio desapasionado y científico que la deje en concordancia absoluta con nuestras modalidades de trabajo, para evitar que sea una carga insoportable que aniquile la producción o detenga su desarrollo;

"4.o Que no protesta de la legislación tributaria existente, siempre:

a) que el estudio de sus disposiciones se base en un criterio de absoluta equidad y justicia para la aplicación de los impuestos, unificando los medios de percepción para evitar molestias y gabelas innecesarias; y

b) que el producido se destine **exclusivamente** al mantenimiento, **sin derroche**, de los servicios públicos estrictamente indispensables, destinando la mayor suma a obras reproductivas de progreso general en todas las regiones del país;

"5.o Que el bienestar de los ciudadanos y el progreso del país exigen **imperiosamente** establecer un severo régimen de economía pública y particular que debe iniciarse con la inmediata nivelación de los presupuestos del Estado, por medio de la impostergable reducción de los gastos fiscales, encuadrando los sueldos de la administración en el justo límite que corresponde a la población de la República y a su escasa capacidad económica;

"6.o Que no acepta el alcance elástico con que se aplica el concepto de jubilación para conceder el retiro y pensionamiento de funcionarios, porque no corresponde a la situación de equidad y justicia con que el Estado debe conceder estas gracias; la jubilación o el retiro sólo pueden tener por objeto asegurar la tranquilidad del funcionario, cuando está imposibilitado por enfermedad, accidente o vejez, o cuando debiendo cumplir un máximum de años de servicios públicos, desea acogerse al descanso que le procure una renta **limitada a un máximum**, cualquiera que haya sido la cantidad superior de su renta en el servicio activo;

"7.o Que la instrucción que el Estado procura a la juventud **está equivocada**, porque no la prepara ni estimula para desplegar las naturales energías del espíritu que impulsan sus iniciativas para luchar y vencer con el propio esfuerzo; en cambio, crea **una burocracia exigente** que busca la vida fácil y las prebendas que, sin sacrificio personal, puede obtener a su servicio;

"8.o Que repudia en absoluto y en forma más enérgica, que el Estado recurra en lo futuro al crédito exterior por medio de empréstitos que están destinados a cubrir valores que el país ha consumido por falta de producción o derroches injustificados; esto aumenta el precio de la carga tributaria y grava estérilmente al país;

"9.o Que sólo acepta que el Estado recurra al crédito exterior cuando trate de obtener dinero a precios equitativos para emplearlos en obras reproductivas o de progreso regional o general, o de reconocida necesidad; y

"10. Que es improrrogable que el Estado preste atención inmediata a fomentar la producción del país en todos los grados de sus actividades, especialmente mediante la construcción de caminos, la colonización, la irrigación del Norte y del Sur, la equitativa e impostergable constitución legal de la propiedad en el Sur, la propaganda consular en busca de mercados, el estudio de tratados de comercio y el establecimiento de primas a la exportación de los productos del cultivo o de la industria".

CIGARRILLOS LA CUBANA no tienen RIVAL 40 cts fumadlos

INCIDENTES

Acto seguido el presidente ofreció la palabra a los delegados que quisieran tratar otros temas. Hablaron varios señores convencionales sobre diferentes temas relacionados con el fin de la Convención.

AGRADECIMIENTOS A LA PRENSA

El delegado de Temuco señor Bartolomé Sepúlveda, hizo presente la ayuda que había prestado la prensa del país a las labores y finalidades de la Convención y al efecto propuso que se facultara a la mesa directiva para enviar a los más importantes diarios una nota de agradecimiento. Esto fué acordado por unanimidad y en medio de aplausos.

HOMENAJE A DON AGUSTIN ROSS

El delegado de la Academia de Ciencias Económicas, don Darío Urzúa, en una brillante improvisación hizo el elogio de la Convención y solicitó de la asamblea que se pusiera de pie como un homenaje a la memoria del financiero don Agustín Ross, fallecido en momentos que

También contra el Pan

La partida 153 del arancel aduanero se refiere al lúpulo u oblón, que forma la base de la cerveza y le da su sabor y su poder nutritivo.

Proviene de una planta que no se produce en Chile, y que no podrá producirse jamás.

Se da especialmente en el Norte de Alemania, y su sabor lo toma de la tierra misma.

Se le usa exclusivamente en las cervecerías y en las panaderías. Es, pues, un producto noble, con el cual se fabrica el alimento habitual e indispensable del hombre: el pan, y la bebida más higiénica y nutritiva: la cerveza.

En el proyecto de reforma del arancel aduanero, se elevan los derechos del lúpulo u oblón de $ 0.45 a 0.60 el kilo bruto.

Son 15 centavos de diferencia en kilo, que se convierten en varios miles de pesos, dadas las cantidades que se consumen de esa sustancia.

De mantenerse el nuevo arancel, forzosamente tendrían que subir de precio el pan y la cerveza. Ya hemos dicho que el lúpulo no se usa en ningún otra industria.

¿Se pretende aumentar el precio del pan? No lo creemos. No admitimos por un momento que los gobernantes o los legisladores abriguen semejante idea.

¿Quien no conoce los esfuerzos de todo orden que la autoridad local ha hecho por abaratar el

No la han arredrado ni las críprecio del pan?

No lo han arredrado ni las críticas ni los sacrificios. Ha llegado hasta la inversión de fuertes sumas por lograr ese objetivo, sabiendo que todo era en beneficio del pueblo.

Sería, por consiguiente, un contrasentido que mientras por una parte se gastan esfuerzos de todo género para conseguir el abaratamiento del pan, por otra parte se produjera el encarecimiento por una simple medida de carácter aduanero.

En cuanto a la cerveza, ya se la ha gravado suficientemente y no hay razón ni justicia para un nuevo gravamen.

Se la ha hecho soportar un impuesto de 10 centavos por litro suelto, siendo que al vino, que es cuatro o cinco veces más alcohólico, se le grava sólo con uno y dos centavos.

Pero la cerveza no pide mayor gravamen contra el vino. Comprende que siendo rama importante de la agricultura, no debe soportar tributos que perjudiquen los cuantiosos intereses invertidos en ella.

Quiere, eso sí, que se la mida a ella con la misma medida.

Se dirá, en defensa de este aumento de derechos, que es necesario para el incremento de las rentas nacionales.

Pero la experiencia enseña que el rendimiento de estos tributos suele ser ilusorio, cuando se dictan tomando como base el movimiento existente.

Casi siempre se produce una restricción del consumo, a causa del encarecimiento determinado por el alza, y esa restricción suele llegar a tales extremos que la respectiva entrada aduanera, en vez de subir, baja considerablemente del tipo anterior.

¿Qué se ha obtenido? Absolutamente nada. Las rentas fiscales no han aumentado en un solo centavo, y se ha inferido grave daño a una industria que alimentaba a mucha gente y producía muchas entradas al Erario por otros capítulos.

El aumento de los derechos aduaneros, como medio de aumentar las entradas fiscales, suele ser un espejismo de las más funestas consecuencias.

En el caso de que tratamos, como lo hemos demostrado, importaría fatalmente el aumento del precio del pan y el aumento del precio de la cerveza, sin incrementar grandemente las rentas nacionales.

Las razones que hemos dado aconsejarían una disminución de ese derecho. Que siquiera se le mantenga en su tipo anterior.

C. C.

S.A.C. BRAUN & BLANCHARD

El mejor servicio de pasajeros. Salidas semanales al Norte, y cada 21 días a Punta Arenas.

PROXIMA SALIDA PARA PUNTA ARENAS

MAGALLANES . . . . 5 DE NOVIEMBRE

SALIDAS PARA ARICA

VALDIVIA.... .. .. 11 DE NOVIEMBRE

BLANCHARD Y PUELMA Ltda. Agentes en Santiago Huérfanos 1059 | CIA. "TRANSPORTES UNIDOS" Estado, esquina Delicias Sub-Agentes en SANTIAGO

GRACE LINE

Servicio rápido de pasajeros para Antofagasta, Iquique, Arica, Mollendo, Callao, Salaverry, Talara, Balboa, Cristóbal y

NUEVA YORK

"SANTA ELISA"

Saldrá de VALPARAISO el 10 de Noviembre, a la 1 P. M.

"SANTA LUISA" ... ... NOVIEMBRE 24

"SANTA TERESA" ... ... DICIEMBRE 8

"SANTA ANA" ... ... DICIEMBRE 22

New Orleans and South American Steamship Co. Servicio mensual de vapores de carga, desde New Orleans (EE. UU.) a puertos chilenos y vice-versa.

GRACE y CIA. (CHILE S. A.)

HUERFANOS N.o 1189 — SANTIAGO

Lloyd Real Holandés

Servicio de Vapores Lujosos de Pasajeros

entre los puertos del Río de la Plata, Brasil, Portugal, España, Francia, Inglaterra y Holanda.

COMODIDADES PARA PASAJEROS DE PRIMERA, SEGUNDA, INTERMEDIARIA Y TERCERA CLASE

Excelente Comida — Atención Inmejorable — Higiene Absoluta

FLANDRIA, 28 Octubre
ZEELANDIA, 11 Noviembre
ORANIA, 2 Diciembre
DELRIA, 16 Diciembre

FLANDRIA, 30 Diciembre
ZEELANDIA, 13 Enero
ORANIA, 3 Febrero

ENRIQUE SELLER

UNICO AGENTE EN SANTIAGO

CASILLA 1539 — TEATINOS 68 — TELEFONO 1914

Agente General "PABLO FINCKE", Valparaíso, Esmeralda 109, Casilla 1558.

Compañía Trasatlántica Española

SERVICIO PLATA-MEDITERRANEO

El rápido y lujoso vapor-correo

"REINA VICTORIA EUGENIA"

Saldrá de BUENOS AIRES para ESPAÑA el día 9 de Noviembre próximo(con escalas en: Montevideo, Río de Janeiro, Tenerife (Canarias), Cádiz, Almería y Barcelona.

Las próximas salidas se efectuarán en Noviembre 9, Diciembre 5, Diciembre 31 y Enero 26.

SERVICIO SUD-PACIFICO A ESPAÑA

El magnífico vapor-correo

"LEGAZPI"

Saldrá de VALPARAISO para ESPAÑA el Domingo 31 de Octubre en la noche, con escalas en Antofagasta, Iquique, Mollendo, Callao, Guayaquil, Colón, Puerto Colombia, Curacao, Puerto Cabello, La Guayra, San Juan de Puerto Rico, Las Palmas (Canarias), Cádiz y Barcelona.

La próxima salida se efectuará el 4 de Diciembre, Enero 6 y Febrero 8.

Se expiden pasajes para todos los puertos de escala, incluso ANTOFAGASTA e IQUIQUE y para todos los puertos del Norte de España: Vigo, Coruña, Gijón, Santander y Bilbao, con trasbordo en Cádiz.

También recibirá carga a tipos de fletes convenientes.

Esmerada atención y excelente alojamiento y trato a todos los pasajeros de 1.a, 2.a y 3.a clases.

Para informaciones sobre fletes y pasajes, y reserva de camarotes, dirigirse a los Agentes:

MARTINEZ VELASCO y Cía. Cochrane 653 - Casilla 108 V. VALPARAISO | LUEJE NIETO y Cía. Agustinas 869 - Casilla 3984 SANTIAGO

30—O.

SOCIEDAD ANONIMA MARITIMA GONZALEZ SOFFIA

VAPOR RAPIDO AL NORTE

El cómodo vapor de pasajeros

"TALTAL"

Saldrá para COQUIMBO, HUASCO, CALDERA, CHAÑARAL, TALTAL, ANTOFAGASTA, MEJILLONES, TOCOPILLA E IQUIQUE

EL MARTES 26 DE OCTUBRE, A LAS 6 P. M.

Por fletes, pasajes y demás pormenores, verse con:

R. DONOSO GRILLE, Galería Alessandri N.o 237 SANTIAGO | CIA. TRANPORTES UNIDOS, Estado esq. Alameda SANTIAGO

En Valparaíso: Soc. Anón. Marítima González Soffia y Cía., Blanco N.o 903.

P. S. N. C.

VAPORES PARA EUROPA

Vía Canal de Panamá

Orita. . . . 30 de Octubre
Tocará extra en la Isla Bermudas
OROPESA. . 20 de Noviembre
OROYA. . . 4 de Diciembre

1 P. M. Para Antofagasta, Mejillones, Iquique, Arica, Mollendo, Callao, Balboa, Cristóbal, La Habana, Coruña, Santander, La Pallice y Liverpool.

Por estos vapores se expenden boletos de segunda clase para Europa y puertos de la costa, a precios convenientes.

VAPORES PARA NUEVA YORK

EBRO. . . . 3 de Noviembre
ESSEQUIBO. 1 de Diciembre
EBRO. . . . 29 de Diciembre

Para Antofagasta, Iquique, Arica, Mollendo, Callao, Balboa, Salaverry, Payta, Cristóbal, La Habana y Nueva York.

Agustinas 1017 - Casilla 536 SANTIAGO — THE PACIFIC STEAM NAVIGATION Co. — VALPARAISO Calle Blanco - Casilla 24 V.

SUB-AGENTES EN SANTIAGO: TRASPORTES UNIDOS, ESTADO ESQUINA ALAMEDA; VILLALONGA, AGUSTINAS N.o 817

R. M. S. P.

DE LUJO DESDE SERVICIO RAPIDO Buenos Aires a Europa

PROXIMAS SALIDAS DE LOS AFAMADOS VAPORES "A"

VIAJES RAPIDOS A LISBOA, EN 18 DIAS: CHERBURGO Y SOUTHAMPTON EN 19 DIAS

ANDES. . . . . 30 de OCTUBRE
ASTURIAS. . . . . 10 de NOVIEMBRE
ARLANZA. . . . . 24 de NOVIEMBRE
AVON. . . . . 3 de DICIEMBRE
ALMANZORA. . . . . 15 de DICIEMBRE

PROXIMAS SALIDAS DE LA LINEA "D"

VIAJES DE LLAMADA DESDE VARIOS PUNTOS DE EUROPA, SIRIA Y TURQUIA

Demerara. 18 de Noviembre | Deseado. 16 de Diciembre
Darro. . . 2 de Diciembre | Desna. . . 30 de Diciembre

Roble

PARA ENVIGADOS

Hasta 8 metros de largo. Maderas en bruto y elaboradas, ofrece un gran surtido

— BARRACA Y FABRICA —

"La República"

DOMEYKO 2354

TELEFONO 182, PARQUE

Cías. Francesas de Navegación

SUD-ATLANTIQUE — CHARGEURS REUNIS — STE. GLE. DE TRANSPORTES MARITIMES

Societá Italiana di Navigazione "Lloyd Latino"

PROXIMAS SALIDAS:

Servicio rápido de pasajeros entre Buenos Aires y Europa, en 14 días, por los grandes y famosos transatlánticos de lujo:

"MASSILIA" 16 de Noviembre "Meduana", 15 de Noviembre | "LUTETIA" 14 de Diciembre "Mosella", 10 de Enero

Con escalas en Montevideo, Santos, Río, Lisboa y Burdeos

"Plata", 30 de Octubre
"Mendoza", 6 de Noviembre
"Alsina", 16 de Noviembre
"Formosa", 30 de Noviembre
"Valdivia", 6 de Diciembre

Con escalas en Brasil, Dakar, Las Palmas, Marsella y Génova

"Aurigny", 4 de Noviembre "Belle Isle", 10 de Noviembre

Para Brasil, Dakar, La Pallice y El Havre

"Groix", 22 de Noviembre

Para Brasil, Madeira, El Havre y Amberes

AGENTES GENERALES:

E. METTAIS & Cía.

SANTIAGO, AGUSTINAS 942, CASILLA 1927

SUB-AGENTES:

A. J. Broom & Co. Ltd., Valparaíso, Blanco 633 | Esquerré Hnos., Concepción

C. S. A. V.

SERVICIO MENSUAL A NUEVA YORK EN 18 DIAS

"Aconcagua" SABADO 20 DE NOVIEMBRE A LAS 4 P. M.

con escalas en ANTOFAGASTA, IQUIQUE, ARICA, CALLAO, PAYTA y CRISTOBAL.

SERVICIO QUINCENAL A GUAYAQUIL

"AYSEN" VIERNES 29 DE OCTUBRE, A LAS 6 P. M.

con escalas en Coquimbo, Antofagasta, Gatico, Tocopilla, Iquique, Arica y puertos peruanos.

SERVICIO QUINCENAL A PIMENTEL (PERU)

"Imperial" VIERNES 5 DE NOVIEMBRE 6 P. M.

con escalas en Coquimbo, Huasco, Caldera, Chañaral, Taltal, Antofagasta, Iquique, Pisagua, Arica y puertos peruanos.

LOS VAPORES DE ESTAS TRES LINEAS TOCAN EN SAN ANTONIO DOS DIAS ANTES DE SU SALIDA DE VALPARAISO PARA EL NORTE

VALPARAISO A PENCO, LOTA, TOME Y TALCAHUANO; SALIDAS DE VALPARAISO TODOS LOS MIERCOLES

COMPAÑIA SUD-AMERICANA DE VAPORES

WESSEL, DUVAL & Co. Huérfanos, esquina Morandé, | CIA. TRANSPORTES UNIDOS, Estado esquina Delicias

agentes en Santiago

WAGNER, CHADWICK & Co., Agentes en San Antonio

BELLAS ARTES

El salón oficial

II

Estamos de acuerdo, como decíamos en una ocasión anterior, en que el Salón Oficial de este año es bastante superior a muchos de los anteriores. Circunstancias ajenas al mérito de las obras que lo forman no vedan demostrarlo con referencias detalladas y comparaciones que serían imposibles. Vamos indicando, sin embargo, señalar algunos rasgos expresivos de la media calidad general del torneo de este año.

Ahí está Jorge Délano. Las críticas del corrillo de profesionales, frente a los cuadros mismos, coinciden en negarles a los envíos de este la cualidad pictórica. Que son falsos, que si son convencionales, que si son afflichescos, que si Coke pintando, no consigue darse de que es dibujante, caricaturista, ilustrador y cinematografista... Puede ser verdad, pero el hecho es que sus cuadros interesan, son algo y ponen de manifiesto una concepción, un procedimiento y un resultado importante. Y todo esto merece más parabienes que censuras. Tal vez esos cielos tostados, espesos, no los hay en ninguna parte, salvo en los cuadros de Zuloaga; pero el esfuerzo de imaginación y la capacidad de realizar todo eso de una manera interesante es suficiente para determinar que en Délano hay además un pintor vigoroso y lleno de condiciones ya realizadas y potenciales.

Jorge Caballero, fino temperamento de paisajista, se presenta esta vez con algunos aspectos de Cartagena, playa que parece amar mucho y que pinta siempre con cariño. Su envío mantiene las características de su obra anterior. Bastante sobrio, un poco triste; en conjunto, bello.

Nunca habíamos visto en Ezequiel Plaza, que presenta con dos cuadros más un "Retrato de señora", una cosa tan simple y tan serena. Hay alma sencilla expresada en el suave movimiento de la figura y en los ojos húmedos de bondad.

Parece que el envío de Arturo Gordon fué producto de un compromiso. Se diría que le insistieron mucho para que no se mantuviera ausente de este Salón, y se descendió en mandar lo único que tenía a mano. Y lo tituló "Reflejos", acaso por el extraño efecto de luz que irradia en torno de una muchacha desnuda, que se ha pintado de verde el cuerpo quién sabe si por una humorada de primavera.

Graciela Aranís presenta unas "naturalezas muertas", ricas de calidad y de color. Y muy modernas. Están próximas a las telas de Vidor, y no desentonan con ellas. La N.o 16 nos parece lo mejor de su envío.

El género histórico está representado en este Salón por "La muerte de Cleopatra", de la señora Hortensia A. de Roca. Patética escena, que ha tentado tantas paletas ilustres de aquende y allende el mar... Con las lágrimas de las esclavas, materialmente petrificadas por el dolor, y el seno en que el áspid ha trazado una magistral pincelada de rouge, se conmueve uno. Y a través de tantos siglos tiene aún ocasión de considerar que la muerte de Cleopatra es una cosa deplorable.

"El Vicio Infernal" la gran tela de Benito Rebolledo, se impone al primer golpe de vista por una grandiosidad que nada tiene que ver con las dimensiones del cuadro. La intención apostólica que frecuentemente tiene la pintura de Rebolledo está aquí realizada por una ejecución en que el maestro ha sabido encontrar inéditas tonalidades a su paleta, ya desde antiguo acreditada por la riqueza y la abundancia de los matices.

A su lado, como un contraste de sobriedad, las telas de Herminia Arrate de Dávila llaman al recogimiento de los interiores humildes y de las pequeñas cosas cotidianas. En cada ocasión esta artista presenta mayores muestras de esa purificación del estilo que consigue los mayores efectos de belleza con los más simples recursos.

Pachín Bustamante presenta dos cosas de París, sueltas, húmedas, patinadas, que sobrecogen de una manera indefinible. Son asuntos que se han pintado mucho, pero aquí está el temperamento de un artista de por medio.

S.

ALFREDO ARAYA VA A EXPONER

El Viernes próximo, en la Sala Dietrich, Alfredo Araya abrirá una exposición de sus obras.

No lo hace, puede decirse por propia voluntad. Le han instado a ello muchos de sus admiradores, que desean conocer y que conozca el público su producción última. Araya es un laborioso que jamás cesa de pintar, gozoso de descubrir cada día algo nuevo, un matiz, una forma inédita de expresión.

Ha llegado a ser así un maestro indiscutible en el paisaje.

Por eso sus exposiciones son esperadas siempre con vivo interés por los aficionados. Va a clausurar la suya la temporada artística de este año, y esto se agrega a la importancia que le da la propia personalidad del pintod.

HOY VOTARA LA CAMARA LA ACUSACION AL MINISTRO DEL INTERIOR

SE HAN HECHO GESTIONES PARA QUE LA ACUSACION FUERA RETIRADA.—LOS ACUSADORES ASALARIADOS, EN CASO DE DAR RESULTADO ESTAS GESTIONES, RENOVARIAN EN LA SEMANA PROXIMA LA ACUSACION

La Cámara de Diputados continuó ayer, durante toda la sesión de la tarde, la discusión de los informes recaídos en la acusación al Ministro del Interior.

HOY DEBE VOTARSE LA ACUSACION

De acuerdo con las disposiciones reglamentarias sobre la materia, en la sesión de esta tarde, a las 7, o sea, al término de la sesión, debe votarse la acusación.

GESTIONES PARA RETIRAR LA ACUSACION

Según nuestras informaciones, durante el día de ayer se habrían iniciado algunas gestiones destinadas a obtener el retiro de la acusación, de las que hoy se espera un resultado definitivo hoy.

EL MINISTRO IRIA HOY A LA CAMARA

Las gestiones tienen por base la concurrencia del señor Ministro del Interior a la sesión que esta tarde celebrará la Cámara y hacer algunas declaraciones sobre su actitud en lo que se refiere a mantener el orden público. Explicaría además el señor Ibáñez el alcance de algunas de las declaraciones que hace en la nota enviada anteayer a la Cámara.

Las declaraciones del señor Ministro darían motivo para retirar de la acusación algunas firmas y dejar sin efecto la propia acusación.

UNA MOCION APROBADA AYER SERIA EL PRIMER PASO DEL ARREGLO

Se nos decía que una moción presentada y aprobada ayer en la Cámara, sería el primer paso dado por los mediadores para conseguir esta solución. Consiste esta indicación en rogar al señor Ministro se sirva concurrir a la sesión de esta tarde a fin de aclarar algunos puntos de su nota a la Cámara.

LOS ACUSADORES MANTENDRAN SUS FIRMAS

Como se sabe, los acusadores directos del señor Ministro del Interior son los diputados asalariados, con quienes conversamos ayer a este respecto.

El señor Ayala, fundador inicial de la acusación, nos declaró que ellos no aceptaban el arreglo de que damos cuenta y que en caso de que se retiraran algunas firmas de la acusación, ellos la renovarían en la semana próxima, pues cuentan para ello con las diez firmas reglamentarias.

REUNION DE DIPUTADOS RADICALES

El respectivo comité parlamentario ha citado para hoy, a las 3, en la Cámara, a los diputados radicales para considerar este asunto.

Diputados demócratas

Los diputados demócratas han sido citados a una reunión para esta tarde, a las 3.30 a objeto de determinar su actitud ante la acusación al Ministro del Interior y elección de Presidente de la Cámara.

Comisiones del Congreso

La Comisión de Gobierno del Senado continuó estudiando ayer el proyecto de supresión de sueldos, en la parte que afecta al Ministerio de Agricultura, quedando pendiente.

La Comisión Mixta de Decretos-Leyes empezó a estudiar el informe de la sub-comisión recaído sobre el decreto de servicios eléctricos, despachando el título 1.o

La Comisión de Arancel acordó reducir a 6 el quorum para sesionar y reunirse los Lunes, Martes, y Miércoles de 10 a 12 de la noche.

Reunión de Comitées

SE EFECTUARA HOY PARA OIR UNA EXPOSICION DEL COMITE PRO-ABOLICION DE LA LEY 4054

Los comitées de todos los partidos están citados para esta tarde, a las 3, a una reunión que tendrá lugar en una de las salas de la Cámara para considerar los defectos de la Ley 4054 surgidos de su aplicación.

El comité pro-abolición de esta ley hará una exposición sobre las deficiencias de la ley e insinuará algunas ideas para que las estudien los comitées.

Esta reunión ha sido solicitada por los comitées liberal y comunista de la Cámara, a petición del comité pro-abolición de la ley.

Reuniones políticas

CLUB CONSERVADOR DOMINGO FERNANDEZ CONCHA.—Huérfanos 1142.—Junta general hoy, a las 9.30 P. M. Elección de Directorio.

CENTRO LIBERAL DEMOCRATICO.— Solemne asamblea Sábado a las 5.30 P. M. en el Club Presidente Balmaceda, conmemoración del 17 aniversario.

Hay acuerdo para elegir a don Francisco Urrejola Presidente de la Cámara

LA VOTACION SE EFECTUARA ESTA TARDE A LAS 4.15—LA ACTITUD DE LOS COMUNISTAS

La Cámara de Diputados, en su sesión de esta tarde, apenas leída la cuenta, procederá a elegir Presidente en reemplazo del señor Rafael Luis Gumucio, cuya renuncia indeclinable ha sido aceptada ya.

En nuestras ediciones anteriores hemos venido informando sobre las actividades parlamentarias en este sentido y anunciamos que el señor Francisco Urrejola era la persona que contaba con mayores probabilidades de ser designado para este cargo.

En efecto, en una reunión que en la tarde de ayer celebraron los diputados conservadores, designaron, por unanimidad, al señor Francisco Urrejola.

En esta misma reunión, renunció el señor Urrejola al Comité, eligiéndose al señor Héctor Rodríguez de la Sotta, pues el señor Gumucio, en quien se pensaba para este cargo, no quiso aceptarlo.

LOS COMUNISTAS ANTE LA ELECCION DE HOY

Los diputados comunistas votarán por uno de su partido, por el señor Cruz, según se nos ha informado ayer, porque no desean votar con la mayoría.

Jira comunista

(De nuestro corresponsal, por telégrafo).

TOCOPILLA, 27.— Se encuentran en esta ciudad el senador y diputado comunista, señores Carmona y Pedro Reyes respectivamente.

Anoche estos parlamentarios dieron una conferencia en la Plaza Condell.

Los elementos comunistas se preparan una manifestación.—(Molina).

Partido Asalariado

JUNTA EJECUTIVA.— Hoy, a las 9 de la noche sesionará la Junta Ejecutiva del Partido de los Asalariados (Usrach) en su secretaría general de San Antonio 347 (tercer piso).

Se nos pide encarecer la asistencia a todos los señores que integran la Junta Ejecutiva.

PARTIDO RADICAL

EN LA COLECTIVIDAD RADICAL.—Seguramente se verá esta noche muy concurrido el Club Radical, Huérfanos 1264, con motivo de realizarse, a las 8.30 P. M., la segunda comida semanal.

A la Compañía de Seguros "LA CHILENA CONSOLIDADA"

JULIO CORREA R.
Viña del Mar

Viña del Mar, Octubre 27 de 1926.

Señor Gerente de la
COMPAÑIA DE SEGUROS "LA CHILENA CONSOLIDADA"
Valparaíso.

Muy señor mío:

He tenido el agrado de recibir su cheque por la suma de $ 19,500.28 m|cte., correspondiente a la liquidación de la Póliza que tenía vigente en la Compañía que Ud. dirige, sobre mi propiedad ubicada en la calle Salvador Vergara N.o 16, Población Forestal, y que fué destruída por un siniestro el día 17 del presente.

La forma por demás gentil cómo se me ha tratado y la rapidez sin precedentes cómo ha cumplido esa Compañía el compromiso que tenía contraído conmigo, me obliga a dirigirle la presente, pues si es cierto que mis pérdidas materiales fueron de mucho mayor consideración, la cantidad recibida por su intermedio me servirá para reanudar mis actividades con mejor ánimo que antes.

Aprovecho esta oportunidad para desear a la Compañía que Ud. con tanto acierto dirige, la mayor prosperidad posible, y siempre encontrará en el suscrito un propagandista sincero y desinteresado de ella.

Saluda con toda consideración al señor Gerente su Afmo. y S. S.

JULIO C. CORREA R.

NOTAS POLITICAS

Sesiones del Senado

El Senado, con fecha de ayer, acordó celebrar sesiones especiales los días Jueves y Viernes, de 4 a 7 P. M., destinadas a la discusión del proyecto sobre supresión de empleos públicos, hasta ponerle término.

Junta Central Radical

COMITE EJECUTIVO

En la tarde de ayer celebró sesión este cuerpo directivo radical para ocuparse de diversos asuntos relacionados con la marcha interna del Partido.

Se tomaron diversos acuerdos entre ellos, el de facultar al Comité Parlamentario para que de acuerdo con los diputados determinara la actitud de la representación parlamentaria radical ante la acusación al Ministro del Interior, que hoy debe votarse en la Cámara.

CONGRESO NACIONAL

DE LA ACUSACION SIGUIO OCUPANDOSE LA CAMARA DE DIPUTADOS

EN LA SESION DE LA NOCHE QUEDARON DESPACHADOS LOS PRESUPUESTOS DE TIERRA, COLONIZACION, INDUSTRIAS Y AGRICULTURA

SESION EXTRAORDINARIA EN 27 DE OCTUBRE DE 1926

Presidencia del señor Lisoni

Se abrió la sesión a las 4.15 P. M., y asistieron 76 señores diputados.

ACUSACION AL MINISTRO DEL INTERIOR

El señor BRAVO.— Reanuda las observaciones que inició en la sesión de ayer en apoyo de la proposición de acusación.

Sigue sosteniendo que el ciudadano Fernández no ha cometido delito y siendo así, el señor Ministro del Interior es doblemente responsable: primero, porque privó de la libertad a un ciudadano inocente, y segundo, porque esa privación de libertad se llevó a cabo sin las formalidades de la ley.

Hace, en seguida, un detenido análisis de la disposición del Código Penal referente a las condiciones que se requieren para que la proposición de cometer un delito pueda ser considerada también como delito.

Expresa que el artículo 8.o del Código Penal, establece que hay proposición de delito cuando el que formula está resuelto a cometerlo y propone a otro que lo ejecute. De modo que la ley da a entender que el individuo que propone está resuelto y preparado para cometerlo. De otro modo podría ocurrir que se considerara como delito un simple deseo, una idea, una crítica. Para que haya delito es, pues, indispensable que se trate de un caso concreto, preciso, circunstanciado.

Cita al efecto las opiniones de varios autores, como del señor Chadwick y la de don Alejandro Bezanilla, quien estima que para que haya proposición, se requiere resolución acabada del proponente.

Por lo tanto, no sería una proposición legalmente hablando, la de pedir simplemente: se debe asesinar a fulano, se debe incendiar el edificio del Congreso, por ejemplo; se necesita una resolución concreta y determinada de cometer un delito y una proposición para que efectivamente se ejecute.

Pregunta ahora si hay alguien que estime que Federico Fernández ha hecho una proposición en esta forma jurídica que ha quedado expuesta.

El señor URRUTIA IBAÑEZ. — Debe tenerse presente que se trata de individuos afiliados a instituciones cuyos propósitos son los de alzarse contra el Poder, de levantarse contra las autoridades, de incitar a los sargentos, a los cabos, a los soldados, al levantamiento contra sus jefes para subvertir el orden establecido, cosa que han pretendido hacer donde han podido.

El señor CORDOBA. — Declara que el ciudadano Fernández no es comunista; pertenece a la Unión Social de Asalariados, que no es extremista.

El señor ORTEGA.— Llama la atención a que aquí sólo se trata de averiguar si en la prisión del ciudadano Fernández ha tenido o no intervención delictuosa el señor Ministro del Interior.

El señor BRAVO.— Prosiguiendo el desarrollo de sus observaciones, expresa que los Tribunales de Justicia ya se han pronunciado en casos análogos al del señor Fernández, en el sentido de que una simple incitación de palabra a la revolución, no constituye una proposición legalmente punible. Cita al efecto el caso de la prisión del actual diputado señor Córdoba, en Antofagasta, a pretexto de que incitaba al pueblo a la revolución social. El Fiscal, estimó que debería aplicarse las penas contempladas en el artículo 121 del Código Penal. Habiendo llegado el proceso en casación ante la Corte Suprema, su Presidente, don Javier A. Figueroa, que redactó la sentencia, después de una serie de considerandos, en que se deja constancia, entre otras cosas, de que ni el señor Córdoba ni el pueblo llevaban armas, dictaminó que debía revocarse la sentencia en que se condenaba al señor Córdoba, y este ciudadano fué declarado puro y sin mancha por la Excma. Corte Suprema.

El señor URRUTIA IBAÑEZ.—El caso es enteramente distinto.

El señor BRAVO— Es absolutamente igual.

Por otra parte, se ha dicho por los impugnadores de la acusación, que el señor Ministro no ha dado una orden particular, sino una recomendación general; pero se olvida que el señor Ministro dijo que él asumía la responsabilidad.

Dando por sentado que sólo se tratara de una recomendación general, pregunta cuál de estos dos casos sería más grave: el de un superior que le dice a un subalterno: mate al diputado Bravo, o el del superior que le dice al inferior: mate a todos los que lleven corbata pajarita.

Pasa, a continuación, a analizar la nota-defensa del señor Ministro del Interior, refutando los diversos puntos que contiene.

El señor Ministro empieza declarando que es falso que él haya dado la orden de prisión contra el ciudadano Fernández, pues la orden fué dada por el Director de Policías. Desde luego debe recordar una vez más que el señor Ministro declaró ante la Cámara que la orden de detención fué dada por el Director de Policías, pero autorizada por él, por el Consejo de Gabinete y por S. E. el Presidente de la República. En seguida, debe tenerse presente que el Director de Policías ha sostenido invariablemente en su informe a la Comisión de la Cámara, que él expuso al señor Ministro la propaganda de los agitadores y que el señor Ministro le ordenó tomar preso al ciudadano Fernández.

Continuando en el estudio de la nota-defensa, llama la atención a que el señor Ministro sostiene en uno de sus puntos que el ciudadano Fernández fué detenido por delito infraganti.

Por su parte, sostiene que esta afirmación es inexacta, pues la detención se efectuó a los seis días después de haberse pronunciado los discursos que la motivaron.

Después de comentar algunos otros de los puntos de la comunicación del señor Ministro del Interior, expresa que no ve cómo la Cámara podría desechar esta acusación, ateniéndose a los fundamentos legales que ha dejado expuestos.

Hace notar que el diputado que habla no conocía antes de ahora al ciudadano Fernández; de modo que su actuación en este asunto sólo obedece al deseo de defender las libertades públicas.

Termina expresando su confianza en que la Cámara ha de dar acogida a la acusación.

El señor GUZMAN GARCIA. — Empieza llamando la atención a que el señor Ibáñez es un cumplido liberal y a que los liberales se sienten perfectamente representados por el liberalismo del señor Ibáñez.

El propio señor Bravo decía ayer que reconocía que el señor Ibáñez había sentido en otro tiempo, como nosotros, el santo amor a la libertad y que por ella había librado brillantes campañas. Si se reconocen estos antecedentes del señor Ibáñez ¿por qué no se dice cuándo y cómo el señor Ibáñez ha renunciado a su idiosincrasia política?

Se refiere, en seguida, a la actitud de los diputados de la extrema izquierda y dice que la actuación de los comunistas y asalariados está en contradicción con las doctrinas del comunismo sindicalista.

Estudia, a continuación, la doctrina comunista acerca de la dictadura del proletariado, haciendo notar que ésta anula las libertades públicas, que aquí con tanto calor defienden los comunistas y asalariados.

El partido comunista, cumpliendo las instrucciones emanadas del manifiesto de la tercera internacional, utiliza el parlamentarismo para atacar la organización del Estado.

Refiriéndose a la acusación, comienza por hacer notar que ella no viene en forma, de manera que si este asunto se debatiera ante un tribunal de derecho, debería por este sólo motivo ser rechazada. Posteriormente quiso subsanarse este defecto, alegando la excusa infantil de que al copiar la minuta se había olvidado un párrafo. Se hizo entonces una ampliación en la que se señalan los artículos infringidos. Pero cabe observar que esta ampliación no está firmada por todos los acusadores, pues falta la firma del señor Bravo.

Pasa a ocuparse de los términos concretos de la acusación.

Ella se basa en que el señor Ministro del Interior confesó que había dado orden de detención. Sobre esto, declara que niega terminantemente que el Ministro del Interior haya hecho esa confesión. Para demostrarlo lee el texto oficial del debate, en el que aparecen las palabras del señor Ibáñez y en las que declara que la orden fué dada por el Director de Policías. En consecuencia, y en conformidad al texto oficial del debate, la base de la acusación es falsa.

Entra a probar que ningún diputado entendió que la orden había emanado del Ministro. Esto se comprueba principalmente con el hecho de que en el momento en que el señor Ibáñez hizo aquella pretendida declaración, ningún diputado le preguntó con qué derecho había dado esa orden. Esto no se hizo porque nadie entendió tal cosa.

El señor MUÑOZ CORNEJO.— Formula indicación para que se invite al Ministro del Interior a venir a la Cámara a aclarar algunos de los conceptos de su discurso.

—Esta indicación fué aceptada por asentimiento unánime.

El señor GUZMAN GARCIA.— El informe de mayoría da a las palabras del señor Ministro el carácter de una confesión y en consecuencia, en conformidad al artículo 509 del Código de Procedimiento Penal, sostiene que la declaración del 5 de Octubre constituye plena prueba.

Refiriéndose a la respuesta escrita que envió a la Cámara el señor Ministro, toma nota de que el Ministro declara que se dieron instrucciones generales a la policía para que diera cumplimiento al Código Penal y al Código de Procedimiento Penal, en lo que estaba en su perfecto derecho, porque legalmente el tutelaje del orden público corresponde al Ministro del Interior.

Estima que al presentarse esta acusación ha habido perturbación y apasionamiento.

La base de la acusación es un hecho que no existe.

Lo único que es necesario tener presente para el voto de la Cámara es el hecho de que el Ministro del Interior haya expedido o no la orden de prisión contra Fernández. Absolutamente nada más. Ahora bien, ese hecho no ha existido. Las palabras del Ministro del Interior, pronunciadas en el debate de 5 de Octubre, que en todo caso no son confesión; el informe del Director de Policías y las palabras del señor Schweitzer, representante legal de Fernández, demuestran que la orden no ha emanado del Ministro.

La Cámara, dice, debe pronunciarse mañana sobre ese punto, y como la orden no ha existido, según todos los antecedentes que lo evidencian hasta la saciedad, está seguro de que la acusación no será aceptada.

El señor LISONI (Presidente accidental).—Queda pendiente el debate para la sesión próxima, para el sólo efecto de la invitación hecha al señor Ministro del Interior, según la indicación del señor Muñoz Cornejo.

—Por haber llegado la hora, se levantó la sesión.

SESION NOCTURNA

Presidencia del señor Ramírez Frías

Se abrió la sesión a las 10.10 P. M., con asistencia de los Ministros de Agricultura, de Obras Públicas y de Previsión Social.

No hubo acta ni cuenta.

ORDEN DEL DIA

PRESUPUESTOS

Presupuesto de Agricultura e Industria

Se procedió a discutir y votar el Presupuesto de Agricultura e Industria, el que después de algunas observaciones del señor Rojas Mery sobre los gastos de la Quinta Normal, fué aprobado con ligeras modificaciones.

Presupuesto de Tierras y Colonización

Quedó también despachado el Presupuesto de Tierras y Colonización.

Fué rechazada una indicación del señor Lois, para suprimir los item relativos a algunos misioneros.

INTERNACION DE GANADO

El señor ERRAZURIZ (Maximiano).—Denuncia el hecho de que se está introduciendo ganado mayor de tres años por los Andes, sin pagar los derechos correspondientes.

El señor LARRAIN (Ministro de Agricultura).—Investigado el denuncio, ha resultado ser infundado.

PRESUPUESTO DE OBRAS PUBLICAS

Puesto en discusión el Presupuesto de Obras Públicas, usó de la palabra el señor Errázuriz don Maximiano, para hacer ver la conveniencia de reorganizar y simplificar algunos de los servicios dependientes de este Ministerio, especialmente la Dirección de Obras Públicas. Estima que en este organismo administrativo se podrían, realizar considerables economías, reduciendo, por ejemplo, el número de las inspecciones y aún suprimiendo el cargo de Director de Obras Públicas, que actualmente es innecesario.

Aduce también diversas consideraciones para demostrar la conveniencia de crear una dirección general de caminos autónomos.

El señor URRUTIA IBAÑEZ.— Está de acuerdo con el señor Errázuriz en casi todas las ideas que acaba de expresar, pero no cree conveniente la dirección única de puentes y caminos, porque es imposible que desde Santiago se pueda vigilar y controlar debidamente la construcción de esas obras.

El señor DURAN.—Por lo que hace a la reducción de las inspecciones de la Dirección de Obras Públicas, no participa de la opinión del señor Errázuriz. El aumento de estas reparticiones se debe al mayor desarrollo que han tomado estos servicios. Por ejemplo, no sería posible comparar la extensión que tenían hace algunos años las obras de caminos, de regadío, etc., con la que tienen hoy día.

El señor ERRAZURIZ (Maximiano).—Respecto a la conveniencia de la supresión del puesto de Director de Obras Públicas, recuerda que el señor Doll, uno de los mejores Directores de Obras Públicas que hemos tenido, manifestó que se había convencido de que el cargo de Director de ese servicio era completamente inútil.

El señor DURAN.—A mi juicio, el cargo de Director de Obras Públicas no sólo es inútil, sino perjudicial.

—Habiendo llegado la hora, se levantó la sesión, quedando pendiente el debate sobre el Presupuesto de Vías y Obras Públicas.

—Eran las 12 P. M.

EL SENADO CONTINUO LA DISCUSION DE LOS PRESUPUESTOS DE 1926

SE PIDIO LA INICIACION DE IMPORTANTES OBRAS CAMINERAS Y DE REGADIO.— OBSERVACIONES SOBRE EL FUNCIONAMIENTO DEL TRIBUNAL CALIFICADOR

Sesión 9.a extraordinaria en 27 de Octubre de 1926

Presidencia del señor Barahona

TRIBUNAL CALIFICADOR DE ELECCIONES

El señor SALAS ROMO. — Dice que el señor Ochagavía ha creído ver algunas contradicciones entre las aseveraciones que él hizo con motivo del proyecto que presentó para modificar la forma de renovación del Tribunal Calificador de Elecciones y las que ha formulado sobre ésta materia en sesión anterior.

Recordó el señor Ochagavía la forma encomiástica para la labor de ese Tribunal, en que se había expresado el señor Salas Romo, y creyó ver en las últimas observaciones del señor Senador alguna contradicción con esas plabras, contradicción que declara el señor Salas Romo que no existe, pues él en ambas oportunidades ha alabado el mecanismo ideado para el funcionamiento de este Tribunal y ha sostenido que en la práctica ha dado buenos resultados, pero a la vez ha afirmado que se han cometido algunos errores, como lo dijo en los fundamentos de la moción que presentó, debido a la interpretación errónea, que es indispensable corregir, respecto a la forma de la constitución del Tribunal.

Declara el señor Salas Romo que en ninguna de las dos oportunidades en que se ha ocupado de esta materia, ha tenido el propósito de criticar la labor del Tribunal, pues sus miembros le merecen todo respeto y cree que han cumplido lealmente su misión, pero estima que se han cometido errores que no sólo ha apreciado el señor Salas, sino que también la Corte de Apelaciones, la que tomó un acuerdo, en el caso del ascenso muy merecido del señor Lagos, de que esa Corte no se consideraba representada en el Tribunal Calificador.

El señor OCHAGAVIA. — Dice que lo que él quiso expresar fué simplemente que desde que el señor Salas Romo estimó necesario un proyecto para llegar a la interpretación que él deseaba darle al decreto-ley relativo al Tribunal Calificador, es porque en el peor de los casos, la ley no era clara, pues en caso de serlo, no se necesitaría una ley que la modificara. Ese sólo proyecto desvirtúa todo cargo al Tribunal por mala interpretación de la ley.

SUCESOS EN POTRERILLOS

El señor CONCHA (don Aquiles). —Llama la atención del Gobierno a hechos que ocurren en Potrerillos donde todos los obreros se han declarado en huelga. Ha recibido un telegrama en el que se le comunica que, como preveían, debido a nuevos atentados de los carabineros, se ha producido un paro general en Potrerillos como protesta por la muerte del obrero Moya, a consecuencia de flagelaciones hechas por los carabineros. La compañía se vale de tener el control de todos los servicios para declarar el estado de sitio y le ruegan recabe medidas del señor Ministro.

ATENTADO CRIMINAL

El señor CONCHA (don Aquiles). —Dice que es curioso que mientras muere en Potrerillos un obrero flagelado por los carabineros, apellidado Moya, aquí en Santiago acaba de fallecer, muerta a palos, una señorita también de apellido Moya, y pide al señor Ministro de Higiene quiera enviar el examen médico legal o al autopsia de la señorita Moya, muerta a palos por sus patrones.

FONDOS PARA EL MINISTERIO DE HIGIENE

El señor CONCHA (don Aquiles). —Pide al Ministro del Interior se sirva recabar del señor Intendente Municipal de Santiago los fondos que dicha Municipalidad debe poner a disposición del Ministerio de Higiene.

COMISION REVISORA DEL ARANCEL ADUANERO

Se acepta la renuncia presentada por el señor Cruzat como miembro de la Comisión Revisora del Arancel Aduanero y se nombra en su lugar al señor Núñez Morgado.

NAVEGACION EN CHILOE

El señor BORQUEZ. — Pide la inclusión en la tabla de fácil despacho, del proyecto sobre Navegación en Chiloé.

El señor CARIOLA. — Adhiere a esta petición.

El señor GUARELLO (Ministro de Vías y Obras Públicas). — También adhiere a esta petición.

El señor BARAHONA (Presidente). — Anuncia incluído este proyecto, en el primer lugar de la tabla de fácil despacho, para la sesión del Lunes próximo.

CAJA DE RETIRO DE EMPLEADOS PUBLICOS Y PERIODISTAS

El señor NUÑEZ MORGADO. — Dice que en los primeros días de Junio del presente año, se designó una Comisión compuesta de dos funcionarios superiores y de dos subalternos para que estudiaran la organización que se ha dado a la Caja de Empleados Públicos y Periodistas y desde aquella fecha ha estado funcionando dicha Comisión sin que todavía haya evacuado su informe.

Con este motivo hubo de darse una comisión que ha sido repetida a posteriori, al Director de esa institución, y hace pocos días, al reasumir éste sus funciones, se encontró con un nuevo permiso por 15 días, para que pudiera terminar su labor la Comisión.

Como se trata de una institución cuyas funciones son muy delicadas, pues, en buenas cuentas es un Banco, y es peligroso que se la mantenga en una situación que no es de absoluta solidez, estima conveniente que esa Comisión evacue pronto su informe.

RIEGO DE COQUIMBO Y ATACAMA

El señor MARAMBIO. — Observa que el señor Ministro de Obras Públicas invitó a su despacho, hace días, a la representación parlamentaria de las provincias de Coquimbo y Atacama, para estudiar lo relativo al riego de dichas provincias, en el deseo de darle al problema una solución inmediata.

Como últimamente han dicho al señor Senador que el Presidente de la República había manifestado que con el sobrante de los empréstitos para los ferrocarriles, que ascendería a unos 33 a 35 millones de pesos, pensaba realizar esas obras, desea que el señor Ministro le diga lo que hay sobre el particular, y si es efectiva tan extraordinaria nueva.

El señor GUARELLO (Ministro de Obras Públicas). — Declara que el Gobierno está vivamente interesado en proceder a la ejecución de esas obras que han de transformar enormemente la situación y el porvenir de esas provincias, pero antes de emprenderlas, es necesario hacer los estudios, planos y presupuestos, labor que corresponde a la Dirección de Obras Públicas y además hacer que se entiendan entre sí los actuales usuarios de las aguas en aquellos ríos. Esta cuestión está aún pendiente.

En cuanto al empréstito para los ferrocarriles, hay dos entidades: una el Estado que tomó una parte de ese empréstito, y otra la Empresa. Respecto a lo que corresponde a la Empresa, no se puede obtener un sólo centavo, pero en cuanto a lo que corresponde al Fisco, quedará un sobrante que se estima en unos 33 millones de pesos que deben invertirse en obras reproductivas y no en pago de empleados públicos.

Con esta suma podría acometerse esta empresa del riego de esas provincias, pero ésta es una idea del señor Ministro.

CONSTRUCCION DE CAMINOS

El señor BARROS ERRAZURIZ. —Pide al señor Ministro que ya que lo anima tan buen propósito de impulsar las obras reproductivas, se preocupe de los caminos a los cuales él les atribuye gran importancia, pues permiten abaratar el acarreo de los productos y en consecuencia abaratar la vida.

El señor GUARELLO (Ministro de Obras Públicas). — Se refiere a esta materia y expresa que actualmente la política sobre caminos ha variado enormemente desde el año 19 a la fecha. Los caminos se construyen ahora según las localidades y las necesidades que van a servir y los caminos de gran tráfico se hacen a base de concreto.

En Chile se ha comenzado el camino de Valparaíso a Casablanca, a base de concreto y probablemente algo parecido se hará en el camino de Santiago a San Bernardo.

TABLA DE FACIL DESPACHO

Se anuncia la siguiente: Proyecto de navegación entre los puertos de Llanquihue y Chiloé; proyecto sobre monumento en Santiago a la memoria del General Baquedano; proyecto sobre cambio de nombre del departamento de Putaendo, por el de General San Martín.

PRESUPUESTOS

A segunda hora continúa la discusión del presupuesto del Interior, y queda pendiente.

SESION SECRETA

Se acuerda destinar un cuarto de hora a sesión secreta para ocuparse de la destitución del tesorero Fiscal de Lontué, y la sala se constituye en sesión secreta, con este objeto.

Se levanta la sesión.

Aniversario de Checo-Eslovaquia

La República Checo Eslovaca, cuya independencia data de la proclamación hecha el 28 de Octubre de 1918, y que se incorporó a la vida autónoma al año siguiente, como una consecuencia del Tratado de Versailles, tiene una tradición nacional de doce siglos. Rostilav y Stavopluk crearon hacia el año 840 el imperio de la Gran Moravia. La unidad checo eslovaca se quebrantó el año 906, en el momento en que los magyares, llamados por los alemanes, conquistaron la Eslovaquia.

Los tres países de la corona de Bohemia se libertaron de la dominación extranjera, y, con los soberanos de la casa de Luxemburgo, Juan el Ciego, Carlos IV, etc., la Bohemia se contó entre los grandes estados de Europa. En 1526, al mismo tiempo que la Hungría, quedó bajo el cetro austriaco, pero no por eso dejó de luchar por su independencia durante los años 1618 a 1620, y más tarde, desde 1848.

La Constitución actual, promulgada el 29 de Febrero de 1920, establece que el Estado checoeslovaco es una república democrática, que tiene a su cabeza un Presidente, elegido por el pueblo. El Parlamento comprende una Cámara de Diputados, compuesta de 300 miembros elegidos por seis años, y un Senado de 150 miembros elegidos por ocho años.

El sufragio para las dos Cámaras es universal, igual, directo, y secreto para los ciudadanos de los dos sexos. El voto es obligatorio. A los 21 años se tiene derecho a voto para la elección de diputados; a los 26 para la de Senadores. Para ser elegido, se necesitan 26 años para la Cámara de Diputados y 45 para el Senado.

El Presidente de la República es elegido por las dos Cámaras, reunidas en Asamblea Nacional, por un período de siete años. No puede ser reelegido inmediatamente sino por una vez. Sin embargo, el inciso 4º del artículo 58 de la Constitución establece que esta disposición no se aplica al primer Presidente de la República. En caso de fallecimiento, y entonces la elección se verifica dentro de los quince días siguientes, o de impedimento, el Poder Ejecutivo lo ejerce el Consejo de Ministros, que puede delegar esta facultad en el premier.

El territorio checo eslovaco corresponde a las antiguas provincias austriacas de Bohemia, Moravia, Silesia y Norte de Hungría. La superficie total de estos territorios es de 140,394 kilómetros cuadrados, y su población alcanza a casi 14 millones de habitantes, cuyas nacionalidades están en la siguiente proporción: checo eslovacos, 65.5%; alemanes, 23.4%; magyares, 5.6%; rusos, 3.4%; judíos, 1.3%; polacos, 0.6%; diversos extranjeros, 0.2%.

Las principales ciudades son: Praga, con 676,000 habitantes; Brünn, con 222,000; Moravska Ostrava, 114,000; Bratislava, 93 mil; Pilsen, 88,000; Olmütz, 57 mil; Kaschau, 53,000; Budejovic, 44,000.

Hay en el país 13,775 escuelas primarias y 1,615 escuelas primarias superiores, con una población escolar que sube de los dos millones. La enseñanza técnica y profesional es proporcionada por 240 escuelas profesionales, 158 comerciales y 206 agrícolas. La enseñanza secundaria cuenta con 382 establecimientos, con 110,000 alumnos. La enseñanza superior se da en las siguientes Universidades y altas Escuelas: una Universidad checa y otra alemana en Praga; una checa y otra alemana eslovaca en Bratislava; una Alta Escuela checa y otra alemana en Praga; una checa y otra alemana en Brünn.

La unidad monetaria es la corona, equivalente a 100 hellers, con un peso bruto de 0.3387 gramos, nueve décimos de fino. Hay monedas de 1 y 5 coronas; de 5, 10, 20 y 50 hellers, con un total de 98,000,000 de coronas.

Según las últimas estadísticas, las entradas y gastos del Estado son los siguientes: Entradas ordinarias, 15.937,448 coronas; entradas extraordinarias, 403,846; gastos ordinarios, 12.287,027; gastos extraordinarios, 4.706,950.

La red ferroviaria tiene una longitud total de 13,6[illegible] kilómetros, de los cuales 8.172 [illegible] pertenecen al Estado. Hay más o menos 9 [illegible] medio kilómetros de ferrocarril por cada 100 kilómetros cuadrados de extensión territorial.

La prensa cuenta con 2,360 periódicos, de los cuales 1,457 se publican en lengua checa, 599 en alemán, 98 en eslovaco. En la sola capital, Praga, hay más de 700 periódicos. Muchos de ellos son políticos, sometidos a la disciplina de los órganos directivos.

EN LA DIPLOMACIA. — Por el vapor "Ebro" llegará a Valparaíso el 28 del actual, el señor Moraes Barros, ex-Ministro del Brasil en el Perú, que se dirige a Río de Janeiro por la vía transandina. Igualmente viajan en el mismo vapor con igual rumbo el señor Loretti, secretario de la Legación brasileña en Lima, acompañado de su familia.

—Ayer se despidió de S. E., el Embajador del Brasil, que parte a Río de Janeiro el Jueves de la semana en curso.

—Por la combinación de hoy parte a Buenos Aires, para seguir viaje a su patria, el Embajador del Brasil en Chile, Excmo. señor Abelardo Rocas, que va a asistir a la transmisión del Mando Presidencial, para regresar en seguida a asumir su puesto.

—Anoche se efectuó la comida que el Agregado Militar a la Embajada de los Estados Unidos, señor coronel James Hanson y señora, ofrecían en honor del Secretario, señor Harold M. Deane y señora, con motivo de su traslado de Valparaíso.

BENEFICIO. — El 8 de Noviembre, en el Teatro Victoria, se efectuará la función de biógrafo a beneficio del Patronato de los niños pobres de la capilla de Animas.

BRIDGE PARTY. — La señora Mary van Deusen, ofrece hoy en el Savoy Hotel un bridge party en honor de la señora María Plaza de Deane, con motivo de trasladarse a Valparaíso, donde fijará su residencia.

EL SALON ANUAL DE BELLAS ARTES. — Muy concurrido se ha visto el salón anual de Bellas Artes, que este año ofrece una exposición verdaderamente atrayente, no sólo por el número de obras presentadas, sino por su calidad.

Esta tarde habrá retreta, con un interesante programa musical.

AL EXTRANJERO. — Por la combinación de hoy partirán a Buenos Aires, para seguir viaje a Europa, la señora Lía Balmaceda de Bunster y su hija, señorita Trini Bunster Balmaceda.

—Próximamente partirán a Europa el señor Horacio Valdés, señora Blanca Subercaseaux de Valdés y familia.

—El teniente coronel señor Carlos Sáez se embarcará el 10 de Noviembre para Europa, a bordo del "Asturias".

—Próximamente se dirige al viejo mundo el señor Fernando Valdés Sánchez.

—A Buenos Aires se dirigirán a fines de la presente semana, el diputado señor José María Lorca y su hija Rebeca.

—Próximamente partirán a Europa la señora Ana R. Cruz de Smith y señorita Raquel Cruz, acompañadas de don Tomás Gatica Martínez y señorita Leonor Gatica Plaza.

EL "JOCKEY CLUB" SE INAUGURA ESTA TARDE. — Desde hoy nuestra capital contará con un nuevo y elegante salón de té que hará honor a las exigencias y gusto de nuestra sociedad, ya que estará a cargo de conocidos y competentes "chefs" de grandes establecimientos de su género de París y Buenos Aires.

No puede ser, por otra parte, mejor la impresión que produce la presentación del local y las condiciones de higiene y confort con que ha sido instalado.

Es indudable que rápidamente se convertirá en uno de los centros favoritos de atracción de nuestro mundo social.

Ha de llamar seguramente la atención la elegancia y sobriedad de estilo con que ha sido presentado el "Jockey Club" sin faltar por esto la nota de refinamiento y buen gusto, que ha sido la característica dominante de este punto de reunión.

Por lo demás, su ubicación privilegiada, Ahumada próximo a la Alameda, contribuirá a darle a ese simpático rendez-vous social el atractivo de los centros predilectos de nuestra juventud, especialmente.

POLVOS JUNOL
SON INOFENSIVOS PARA EL CUTIS

BAILE

Cursos rápidos en privado, muy especialmente para las personas que deseen iniciarse en el aprendizaje de los bailes de salón. Clases diariamente. **M. AGUILAR, profesor práctico y el de más actualidad.**
Local: ESGAÑA 570 (entre San Isidro y Carmen, a 2 cuadras de Alameda).

MATINEE INFANTIL.—

Grupo de niñitos asistentes a la matinée infantil ofrecida por Rodrigue van Engert, en la Embajada americana

CIRCULA LA SIGUIENTE INVITACION. — Rafael L. Díaz Lira y Juana Herrera de Díaz participan a Ud., el matrimonio de su hija María Cristina con el señor Ruperto Vargas Molinare y le invitan a la ceremonia religiosa, que se efectuará en la Capilla de San Pedro (Claras 668) el Domingo 31 del presente, a las 12 M.

Santiago, Octubre de 1926.

FUNDACION "LILY IÑIGUEZ MATTE". — La delicada idea de perpetuar el nombre de Lily Iñiguez en una Fundación del Patronato Nacional de la Infancia ha encontrado simpática acogida en nuestra sociedad, especialmente entre los amigos y relaciones de los padres de la extinta que se han apresurado a enviar su óbolo con este proyecto.

Hasta hoy se han recibido las siguientes erogaciones:

Excmo. señor Emiliano Figueroa	$ 200
Sofía Campino de Zañartu	200
Ana Matte de G. de la H.	200
Carlos Larraín Claro	200
Carlos Lira Ossa	200
Luis Izquierdo	200
Guillermo Pereira Iñiguez	200
Jorge Astaburuaga Lyon	200
Germán Riesco Errázuriz	200

Las personas que deseen adherir al proyecto de la Fundación pueden dirigirse a la señora Rosa Barceló de Riesco, Huérfanos 1421.

UNA FUNCION DE BENEFICIO EN EL TEATRO PRINCIPAL. — Hoy a las 9.30 P. M., se verificará en el Teatro Principal una velada de cine y variedades a beneficio de la Brigada de Exploradores España.

El programa consta de una buena película recien estrenada en Santiago, "El Apóstol Rojo", y de un acto de concierto en el que intervendrán los conocidos artistas Rogel Retes y Arturo Gozalvez con sus mejores canciones y el aficionado señor Eugenio Azcona presentará algunos números de ilusionismo.

LA INTERESANTE CONFERENCIA DE ESTA TARDE EN EL CLUB DE SEÑORAS.—Como está anunciado esta tarde a las 6 y media dictará su interesante conferencia que titula "Modernos conceptos de la Diplomacia" el señor Enrique Gajardo V. El distinguido conferencista ha pasado mucho tiempo en Europa y hará un atrayente estudio. Completará esta velada el señor Ramón Herrera que declamará las siguientes poesías: "El Embargo" de Gabriel y Galán; "Los Irresistibles de Joaquín Dicenta; "La Hermana melancolía" de Amado Nervo; "Crepúsculo" de R. Miró. Habrá también hermosos números de piano por la señorita Zagal.

La entrada es libre pudiendo asistir las personas que deseen.

Concierto.—Para mañana Viernes a las 6 y media se anuncia un concierto que ofrecerá la distinguida concertista señorita [illegible] de la Quintana. El programa se publicará oportunamente.

Biógrafo.—El Sábado se exhibe en el cine del Club la bella producción que ha tenido tanta atracción que se titula "La Hija del Guarda Bosque".

A FAVOR DE LOS NIÑOS POBRES DEL BARRIO RECOLETA — La Asociación de la Juventud Católica Femenina de la Parroquia "La Viñita" que siempre se ha caracterizado por la labor benéfica y cultural que desarrolla en favor de los niños desamparados ha organizado un interesante acto literario-musical que se verificará el Domingo próximo a las 5.30 P. M. en el teatro de los RR. PP. Dominicos y cuyo producido se destinará a obsequiar ropas a los niños pobres en el día de Navidad.

Dado el noble fin que inspira a las organizadoras de este acto seguramente el público concurrirá a su llamado asistiendo a este acto cuyo programa es el siguiente:

Primera Parte

1. Orquesta; 2.o Discurso por la señorita María Alcaide; 3.o Arpa por la señora Mauricia de Navia; 4.o Poesía compuesta especialmente por el poeta laureado de los juegos católicos señor Benjamín Velasco; 5.o Canto por la señorita Elisa Cavada; 6.o Danza clásica por la señorita Luisa Carmona; 7.o Violoncello por el señor Ernesto Peralta.

Segunda Parte

1. Arpa, por la señora de Navia; 2.o Monólogo, por la señorita Marita Maluenda; 3.o Declamación par la señorita Arcelia Echenique; 4.o Piano por la señorita Tula Adriazola; 5.o Danza clásica por la señorita Luisa Carmona. Romanza por el tenor Gustavo; 6.o Orquesta.

MATRIMONIO. — El 6 de Noviembre se efectuará el matrimonio de la señorita Rebeca Ureta Valdés, con el señor Carlos Amunátegui Lecaros.

MANIFESTACION. — Mañana se efectuará en el Ministerio de Relaciones Exteriores la manifestación que el personal de ese Departamento ofrece al señor Mariano Puga Vega con, motivo de su próximo matrimonio, y al señor Humberto Cuevas Lizana con ocasión de su próxima partida a Bariloche donde ha sido designado Cónsul de la República.

ENFERMOS. — En la Clínica Alemana se encuentra enfermo el señor Ernesto Arrau B.

—Mejor continúa la señorita Eugenia Lira Lira.

—Se acentúa la mejoría de la señora Berta Montt de Mira.

—Continúa grave el señor Federico Roa Urzúa.

—En el Pensionado del Salvador ha sido operada por los doctores Mátus, Garcés y Pantoja, la señora Blanca Salinas de Robles. Su estado es satisfactorio.

¿Qué muestra Vd. al reir? ¿Dientes que atraen, o Dientes que repelen? Si quiere Vd. tenerlos blancos y bellos, use
Pasta Esmaltina

Llegó.....
CREMA PARA AFEITAR
MENNEN
De venta en todas las boticas. Por mayor: Daube y Cía., Valparaíso, Santiago, Concepción y Antofagasta. (M. R.)

Señoras

Me permito comunicar a mi distinguida clientela que estando próxima mi partida a Europa para imponerme y estudiar las últimas líneas y creaciones de los trajes smoking y sastre de última moda, les ruego se apresuren a pasar por mi taller a fin de encomendar sus pedidos.

Saluda muy atentamente S. S. S.
E. Massaccesi
NATANIEL 41

CANAS

Desaparecen adquiriendo el pelo su color primitivo fresco, brillante y suave como seda.

Destierre usted las tinturas que tanto perjudican y arruinan su cabello.

Para poseer hermosa cabellera sin canas, exenta de caspa y grasa, suprema distinción, use usted el regenerador del cabello, de fama mundial:

"Florium"

Específico brasileño

Ventas únicamente:

MIRAFLORES 435

Teléfono 1911 — Casilla 3969

Cuerpos orgánicos, carnaubo, sal de 5, azufre.

PRIMEROS GRANDES JUEGOS FLORALES CATOLICOS. — Como está anunciado, el Sábado 30 del presente a las 9 P. M., se verificarán en el Teatro Municipal los primeros Juegos Florales Católicos.

Para esta fiesta, han tomado palcos las siguientes personas:

Excmo. señor Nuncio Apostólico, Excmo. señor Embajador de Italia, Excmo. señor Ministro de España, Excmo. señor Ministro de Alemania, Excmo. señor Ministro del Uruguay, Excmo. señor Ministro del Ecuador, Excmo. señor Ministro de Colombia, Excmo. señor Ministro del Japón, señora María Luisa Fernández de García Huidobro; familias: Errázuriz Pereira, Barros Casanueva, Solar García Huidobro, Alcalde Von Westhoff, Garland Ossa, Marín Tagle, Brathwaite Carabantes, Ríos Padilla, Correa Pereira, Calvo Badilla, Arrieta Concha, Covarrubias Sánchez, Bunster Carmona, Balmaceda Santa María; señores: Luis Undurraga y señora, Joaquín Molina, Alfredo Riesco, Pedro Opazo Letelier, Claudio Matte y familia.

Las localidades se expenden: palcos, en el convento San Francisco; plateas y lunetas, casa Otto Becker; demás localidades, Bazar San Antonio.

EL BENEFICIO DE HOY EN EL MUNICIPAL. — Una interesantísima función vespertina se dará esta tarde en el Municipal, que corresponderá a la 10.ª y última matinée de abono. Nuestra sociedad tendrá ocasión de asistir a la "premiere" de "Zazá", la interesante ópera de Leóncavallo, que será cantada por Carmen Melis, Gabriela Galli, Giovanni Chiaia y Gaetano Viviani, en los roles centrales.

La función vespertina de esta tarde es a beneficio de la Sociedad Protección Mutua de Empleados de Banco, prestigiosa institución que persigue fines altamente humanitarios.

GRAN CORSO DE FLORES.—El Sábado 6 de Noviembre a las 9.30 P. M. se realizará en las avenidas del Parque Forestal un gran Corso de Flores de Fantasía a beneficio de las numerosas obras sociales del Patronato de San Ramón (Casa del Pueblo N.o 2). La institución beneficiada con esta hermosa fiesta ha nombrado el siguiente comité de distinguidas señoras, niñas y caballeros de la sociedad para que tengan a su cargo la dirección superior de este Corso y Kermesse del Sábado 6 de Noviembre.

Señoras: Margarita Irarrázaval de Cuevas, Emma Ovalle de MacIver, Adriana Errázuriz de Domínguez, Luisa Cánepa de Santa Cruz, Ana Ovalle de Covarrubias, Sara Robinson de Barros, María Grez de Melo, Rebeca Herrera de Bernstein, Julia Matte de Valenzuenestion, Julia Matte de Valenzuela, Irma Ferrer de Sazié, Jesús Mena de Ruiz Tagle, Sara Riesco de Gaymer. Señoritas: Victoria Freire G. de la Huerta, Marta y María Villalobos Arteaga, Raquel Donoso Bañados, Inés Salas Rodríguez, Sara y Marta Barros, Clemencia Cruz Lavín, Irene Lira Montané, Julia Valenzuela Matte, Triny Matte Blanco, Teresa Fernández Walker, Luisa y Enriqueta Santa Cruz Cánepa, Marta Gaymer Riesco, Jesús Ruiz Tagle Mena, Teresa y Dora Swimburu, Enriqueta Ruiz Tagle Larraín. Señores: Enrique Ruiz Tagle, Fernando Barros Fables, Héctor Fernandez Walker, Enrique Abott Valdés, Carlos Barros Vergara, Luis Barceló, César Concha, Agustín Garcés Gana, Jorge Meléndez, Carlos Melo, Leonel Martínez Thedy, Ramón Manriquez, Francisco Barros Robinson, Bernardo Lira Montané, Jorge Godoy Montt, Juan de Dios Ortúzar, Arturo Ovalle, Gregorio Ossa, Alejandro Ossa, Guillermo Pérez Gacitúa, Abel Saavedra, Santiago Santa Cruz, Ismael Valdés Cuevas y Joaquín Mardones.

Para la organización de este hermoso Corso de Flores, el Patronato hará una iluminación extraordinaria a las avenidas del Parque Forestal y a la vez ha solicitado el concurso valioso de los dirigentes del Bando de Piedad Chile.

NACIMIENTOS. — Ha nacido en ésta una hijita de don Héctor Ovalle S. y de la señora Inés Barros de Ovalle.

—Ha venido al mundo un hijo del señor Domingo Jaramillo V. y de la señora María Ovalle de Jaramillo.

VIAJEROS. — Ha regresado de Taltal el señor Kurt Neuhaus.

—A Puerto Montt se ha dirigido el señor Alfredo Irarrázaval.

—El señor Luis 2.º R[illegible]loff ha partido a Valdivia.

DON JOAQUIN ERRAZURIZ VERGARA.—

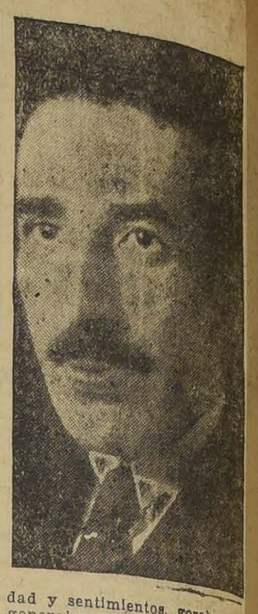

Inesperadamente, a mediodía de ayer dejó de existir, el señor Joaquín Errázuriz Vergara.

Es un doloroso tributo al destino, el de la vida que acaba de caer, puesto que en plena posesión de sus condiciones de rara inteligencia y talento y a una edad en que la mayoría está empeñada en labrarse una situación, ya había logrado destacarse en los círculos forenses por su criterio ecuánime y su vasta ilustración jurídica.

Formaba parte del cuerpo de Abogados del Consejo de Defensa Fiscal, defendiendo siempre con brillo las causas en que estaban de por medio los cuantiosos intereses públicos.

Pero no sólo dedicó su vida al ejercicio de la profesión. Espíritu idealista y selecto como era, en las obras de acción social tuvo un amplio campo para dedicarse a las nobles iniciativas de alivio del pobre y al desgraciado, siendo miembro de numerosas corporaciones de beneficencia, especialmente aquellas que tendían a la instrucción y educación de las clases desvalidas.

En este sentido también su labor fué generosa y brillante.

La noticia de tan inesperado desenlace ha de ser recibida en nuestra sociedad con muestras de vivo pesar, en cuyos círculos el señor Errázuriz, por su caballerosidad y sentimientos, gozaba de las generales simpatías. Su desaparecimiento enluta a distinguidos hogares de nuestra capital.

—Por la combinación de ayer partieron a Ovalle los señores Francisco Rojas Huneeus y Ernesto Bozo Pessa.

—Se dirigieron a Valparaíso el señor Germán Vargas e Ignacio Balbontín.

—Por el nocturno de esta tarde parten al Sur, en viaje de estudio, los señores Alfredo Irarrázaval M., don Julio Kunt y don Juan Fernández R.

RESIDENCIAS.—El señor José Concha y señora Juana Ventosa de Concha, han fijado su domicilio en Avenida Macul 361.

—A la misma residencia han trasladado su domicilio el señor Rafael Concha, y las señoritas Ana y Rosa Ventosa G.

IN MEMORIAM.—Mañana Viernes 29 de Octubre, primer aniversario de la muerte de la señora Juana Rodríguez de Ovalle, se dirá una misa por el descanso de su alma en la Iglesia de San Vicente de Paul, a las 10 A. M.

EL DANCING DEL 30 EN EL "CENTRO FEMENINO DE ESTUDIO". — Muy brillante promete ser el Dancing que esta institución ofrecerá el Sábado 30 a las 6.30 en su local Delicias 294 esquina Maestranza. Las entradas están en venta en la secretaría.

Una espléndida orquesta amenizará los bailes.

COMIDA. — El Martes 2 de Noviembre a las 9 P. M. tendrá lugar en el Club de la Unión la comida que los amigos del señor Mariano Puga le ofrecen con motivo de su próximo matrimonio. Las adhesiones se reciben en la tesorería del Club.

EN EL CLUB SANTIAGO.—El Sábado se inaugurará en el Club de Lawn-Tennis Santiago (Parque Cousiño) los dancing-Tea que todos los años se llevan a efecto en el rancho de totora los Sábados y Domingos de la temporada de primavera, con asistencia de lo más distinguido de nuestra sociedad.

A mediodía del Lunes 1.o se dará en el Club el banquete que la institución ofrece a las autoridades y distinguidas personalidades con motivo de la celebración de los campeonatos de tennis de Chile. Las adhesiones se reciben en el Club y en Bandera 168.

ARCHICOFRADIA DE LAS MADRES CRISTIANAS.—Correspondiendo a la invitación hecha por el Iltmo. y Rvdmo. señor Arzobispo a las madres cristianas, para tomar parte en las festividades en homenaje a Cristo Rey, la Archicofradía ha organizado para mañana Viernes una romería que saldrá de Encalada esquina de Crescente Errázuriz a las 9 1/4 A. M., para llegar al Santuario del Sagrado Corazón de Jesús (facsímile de Paray les Monial).

En el Santuario tendrá lugar una Misa Pontifical, oficiada por el Iltmo. Obispo Auxiliar ,Dr. don Antonio Castro, y en la que predicará el Director de la Archicofradía, señor Pbro. don Francisco Javier Valdivia.

Las personas que asistan a esta romería podrán compensar 12 de las 20 visitas que se necesitan para ganar el Jubileo Santo.

La Archicofradía invita a todas las señoras de Santiago, y muy especialmente a las socias.

EN EL SPLENDID.—Cada día vemos este salón más animado por las figuras primaverales de nuestras niñas y señoras que, aprovechando las ocasiones de nuestros precios extraordinarios, suben a hacer el comentario del día en nuestro elegante salón. En los días de moda hemos notado las siguientes familias:

Prado Valdés, Matte Pinto, Bulnes Ysaza, Valdés Riesco, Barros Ortúzar, Izquierdo Edwards, Subercaseaux Ovalle, Ovalle Hormazábal, Lecaros Matte, Lecaros Garcés, Valdés Sánchez, Balmaceda Valdés, Sánchez Zañartu, Riesco Rivas, Errázuriz Dávila, García de la Huerta Balmaceda, Correa Pereira, Huneeus Valdés, Bunster Balmaceda, León Noguera, Vial Vergara, Vial Cotapos, Wightman Hoffman, Echenique Leteller, Errázuriz Leteller, Eguiguren Campino, Pérez Covarrubias, López Edwards, Lecaros Freire, Moranda Dávila, Ortúzar Baeza, Errázuriz Pereira, Edwards Reyes, Ossa Undurraga, Herrera Lira, Videla Lira. Amenábar Délano, Tagle Joanne, Vial Prado, Pacheco Díaz, Grez Irarrázaval, Arrieta Concha, Pérez Peña, Hurtado Cruchaga, Hurtado Quesney, Quesney Béze, Tocornal Ross, Orrego Vicuña, Suárez Orrego, Ramírez Rivas, Larraín Tejada, Orrego Méndez, Pinilla Gutiérrez, Concha Subercaseaux, Bascuñán Echeverría, Echeverría Larraín, Balmaceda Lazcano, Mackenna Lazcano, Rodríguez Vergara, Arteaga Isasa, Opazo Tagle, Tagle Ortúzar, Santa Cruz Errázuriz, Garcés Gana, Pérez Tupper, Tupper Huneeus, Correa Ortúzar, Lyon Edwards, Covarrubias Sánchez, Huneeus Solas, Infante Larraín, Cruzat Balmaceda, Covarrubias de Riesco, Grez de Riesco, Nieto de Besa, Izquierdo de García, Pereira de Valdés, Sanfuentes de Ovalle, Lyon de Alamos, Bunster de Pérez, Bunster de Vial, Correa de Arroyo, Pereira de Bernales, Williams de Sanfuentes, Salinas de Eguiguren, Pretot de Ossa, Balmaceda de Talavera, Izquierdo de Alarcón, Puga de Bascuñán, Besa de Alamos, Bunster de Valdivieso, Claro de Wilhshaw, Arteaga de Pérez, Hurtado de del Río, Santa María de del Río, Vergara Santa Cruz, Vergara Blanco, Valdés Echenique, Vial Freire, Covarrubias Freire, Fernández Campino, Zañartu Campino, Vial Errázuriz, Izquierdo Huneeus, Montt Williams, Irarrázaval Pereira, Budge Aguirre, Valdés Freire, Valdés Portales, Guzmán Larraín, Zegers Baeza, Gandarillas Prieto, Cox Llona, Montt Rivas, del Campo Ortúzar, Prieto Leteller, Undurraga Fernández, Peña Otaegui, Larraín Aldunate, Ruiz Tagle Huneeus, Arteta Bezanilla, Saavedra Pinto, Langlois Délano, etc., etc.

El perfume delicado que agrega un encanto más a un rostro seductor, es el Agua de Colonia "IDEAL" del Laboratorio Chile

ALIMENTO KRAUSEN

Es el único alimento que debe darse en época de calores, a los niños, por no tener ni CACAO NI MATERIAS GRASAS, que se alteran con rapidez y producen colitis y serios trastornos gastro - intestinales.

Lo recomiendan los mejores médicos de niños. Pídalo en las mejores boticas.

TARRO: $ 2.80

Base: harina malto - fosfatada.
CASILLA 3133

¡Usted necesita descansar!

Tenga su Veraneo Gratis

"La Reina de las Medias", ofrece a los lectores de "La Nación". $ 1.500 EN EFECTIVO

Junte usted 15 ejemplares completos de "La Nación" y canjéelos en Ahumada 360, por un cupón.

LA INCOMPARABLE
Blanche Sweet
Intérprete para FIRST NATIONAL de "El Instante Supremo"

cuya radiante sonrisa y hermosa dentadura son la envidia de millones de mujeres

dice:
"El secreto de mi bella dentadura, está en la escrupulosidad con que la cuido, sirviéndome de Kolynos para protegerla contra la cáries."

Blanche Sweet

La Crema Dental Kolynos no sólo limpia perfectamente la dentadura, sino que en virtud de su gran poder antiséptico, destruye los gérmenes nocivos que pululan en la boca y garganta y que causan la cáries.

Kolynos es, además, económico. Por estar elaborado en forma concentrada, basta usar un centímetro en un cepillo seco cada vez. Cada tubo de Kolynos contiene mas de 100 centímetros de dentífrico, suficiente para cepillarse dos veces al día por 50 días. Procúrese usted siempre el tubo amarillo de Kolynos en la caja amarilla de Kolynos.

CREMA DENTAL
KOLYNOS

LOS ESTUDIANTES DE INGENIERIA
REPETIRAN
Las Locas Noches del Sta. Lucía
EL SABADO 30 Y EL DOMINGO 31

SPLENDID

DIRECCION: MAX GLUCKSMANN

HOY ESPECIAL -y- NOCHE

La maravilla del arte exótico. La única película filmada en la auténtica India e interpretada por legítimos actores hindostánicos:

EL FARO DE ASIA

La vida poética y novelesca del célebre Príncipe Gantama Budha, que abandonara el trono y los placeres del mundo para estar más cerca del Nirvana.

MAÑANA: ESTRENO DEL SENSACIONAL ROMANCE DE AMOR:

SANGRE Y LAGRIMAS

$ 4.-

HOY LOS SIGUIENTES ESTRENOS EN LOS TEATROS DE MAX GLUCKSMANN

POLITEAMA "EL FARO DE ASIA"

REPUBLICA CON ABONOS "SI ME VUELVO A CASAR"

ELECTRA "SI ME VUELVO A CASAR"

ODEON "LA JOVEN DE ORO"

LOS PROGRAMAS DE HOY

TEATROS

COLISEO (Arturo Prat y Avenida Matta).—Compañía Retes. Parque.—Noche: Eva.

COMEDIA (Huérfanos).—Compañía Argentina de Comedias Camila Quiroga.—Vermouth: La Novia de los Forasteros. Noche: Noche de Alma.

MUNICIPAL (Agustinas esquina San Antonio).—Compañía Lírica oficial.—Tarde: Zazá.

O'HIGGINS (San Pablo esquina Cumming).—Compañía de Operetas Maresca.—Noche: La Geisha.

PRINCIPAL (Ahumada 162).—Tarde y noche: Lucrecia Torralva y cine.

SANTIAGO (Merced).—Compañía de Revistas Mexicanas.—Vermouth: Harem ... os lo que quieras y La Flauta Encantada. Noche: Aguántate Mateos y En Tierra de Pancho Villa.

CIRCOS

ECUESTRE DE FIERAS (Pabellón Delicias).—Noche: estreno en Chile: Le Tourbillon de la Mort, y debut de Miss Wilson and Bloom.

CINES

ALHAMBRA (San Antonio esquina Monjitas) —vermouth y noche: Muñecas de placer y de pecado.

APOLO (Victoria frente a Juan Vicuña).—Tarde y noche: El match entre El Tani y Phil Mc Graw. Programa cómico Fox y El Tani en persona.

ATENAS (Maestranza 1035).—Especial y noche: Los Audaces, 1.a función.

AVENIDA (Vicuña Mackenna 624).—Vermouth y noche Orquídeas de luz y amor.

AVENIDA MATTA (Avenida Matta 618).—Especial y noche: Los Caballeros del Círculo de Oro.

BRASIL (Brasil esquina Huérfanos).—Tarde y noche: La Hija del Nuevo Rico.

CARRERA (Alameda entre Brasil y San Miguel).—Vermouth: Amantes en Cuarentena. Noche: Presentación de Cristina Montt y sus películas.

CINEMA STAR (Avenida Recoleta 343).—Vermouth y noche: El Misterio del Rancho Perdido.

CLUB DE LA UNION.—Especial: La Gran Duquesa.

COLON (Plazuela Ecuador).—Vermouth y noche: El Torbellino del Amor.

DELICIAS (Delicias esquina San Alfonso) —Vermouth y noche: La Flor de las Playas.

DIECIOCHO (Dieciocho 14).—Tarde y noche: El Hijo de la Parroquia.

ELECTRA (Catedral esquina Sotomayor).—Vermouth y noche: Si me vuelvo a casar.

ESMERALDA (San Diego 1035).—Tarde y noche: El Juguete de París.

FERROVIARIO (Exposición 155).—Tarde y noche: La Avenura Loca y Fortuna Doble.

FRANKLIN (San Diego 2015).—Vermouth y noche: El Delfín de Francia.

HIPPODROME CIRCO (Artesanos 725).—Vermouth y noche: Programa doble. El Policía Fantasma, 2.a función, y Sangre de Fiesta.

HUEMUL (Bío-Bío esquina de Huemul).—Vermouth y noche: La Marca de la Infamia.

IMPERIAL (San Diego 1344).—Vermouth y noche: Así se casan en París.

IMPERIO (Estado 239).—Vermouth y noche: ¿Es un error el matrimonio?

INDEPENDENCIA (Independencia 373).—Vermouth y noche: La Parisiense.

IRIS (Castro 130) —Vermouth y noche: La Llama del Amor.

MINERVA (Chacabuco 780).—Vermouth y noche: El Pacificador.

MUNDIAL (Gálvez 447).—Vermouth y noche: El Torbellino del Amor.

TEATRO ODEON (Barroso 768).—Vermouth y noche: La Joven de Oro.

O'HIGGINS (San Pablo esquina Cumming).—Especial: La Última Trasnochada.

OLYMPIA (Huérfanos).—Tarde y noche: El Demonio de la Vida.

POLITEAMA (Portal Edwards).—Vermouth y noche: El Faro de Asia.

PRINCIPAL (Ahumada 162).—Tarde y noche: Bestias, Hombres y Dioses y Lucrecia Torralva.

PROVIDENCIA (Manuel Montt 48).—Tarde: concierto Raquel Villela. Noche: La Tragedia de los Hapsburgo.

REPUBLICA (Avenida República 239).—Vermouth y noche: Si me vuelvo a casar.

SALA ORIENTE (San Francisco 178).—Vermouth y noche: Laberinto de Corazones.

SETIEMBRE (Delicias 404).—Especial: Amantes en Cuarentena. Noche: presentación de Cristina Montt con sus películas.

SPLENDID (Huérfanos 1060) —Vermouth y noche: El Faro de Asia.

VICTORIA (Huérfanos esquina San Antonio).—Especial y noche: El Pirata Negro.

YUNGAY (Plaza Yungay).—Vermouth y noche: Corazón Constante.

Cía. Camila Quiroga

HOY

A las 5.30 P.M.

VERMOUTH, SELECTA

LA NOVIA de los FORASTEROS

NOCTURNA, A LAS 9.30

NOCHE del ALMA

FIN DE FIESTAS

DEBUT DEBUT

CUADRO TIPICO DE CANTORES —Y— BAILARINES

TEATRO COMEDIA

AVENIDA

HOY: 6.20 — 9.30

Estreno de la vibrante producción Paramount:

Orquídea de Luz y Amor.

Creación de las grandes actrices DOLORES COSTELLO y ALICE JOYCE.

MINERVA, hoy: "El Pacificador", por Jack Hoxie.

PROVIDENCIA

HOY

ESPECIAL A LAS 6

Concierto FERRONI VILLELA

Noche, a las 9.30: la grandiosa super-producción alemana

La Tragedia de los Habsburgos

"La novia de los forasteros" se estrenó anoche en el Comedia

La compañía de la señora Camila Quiroga estrenó anoche en el Comedia la pieza en tres actos de José Picó, titulada: "La novia de los forasteros".

La obra de Picó es un boceto realista de la vida provinciana. Hay en ella brochazos cómicos y pinceladas emotivas que suman en conjunto un ambiente de mucho colorido y exactitud. La vida sórdida y mezquina de la provincia, con sus pequeños dramas y pequeñas miserias, aparece en la pieza bien acentuada.

La señora Quiroga hizo el rol protagonista con la riqueza de matices y de expresión que sabe dar a cuanto rol toma bajo su control.

La señorita Arnéodo volvió a darnos una nueva prueba de su rico temperamento y de su singular ductilidad escénica. Carra, que tenía un papel ingrato, supo bordarlo, con ingeniosos detalles.

La obra gustó. Concurrencia numerosa.

DOS FUNCIONES DA HOY CAMILA QUIROGA

La empresa de la Compañía Quiroga ha acordado que sus funciones vespertinas comiencen a las 5.30 en punto.

En la vermouth de hoy, se llevará a escena la comedia en tres actos, titulada "La novia de los forasteros", original de Pedro E. Picó y cuyo estreno se verificó anoche.

—La función de la noche tiene singulares atractivos, pues junto con hacerse una segunda interpretación de la preciosa obra dramática de Vicente Martínez Cuitiño, titulada "Noche del alma", se agregarán un interesante Fin de fiesta a cargo de una troupe de guitarristas, cantores y bailarines criollos a los que ha contratado la Empresa para complementar estas demostraciones de arte argentino.

Este conjunto está compuesto por las señoras Cipriana Vells y Luisa Taborda y por los señores Gregorio Sosa Ayala, José Eladio Roldán, Augusto P. Berto, Agustín Cornejo, Miguel Casares y Pablo Seoane. Interpretan estilos, tonadas, zambacuecas, chacareras, zapateados y, en fin, todos los bailes y canciones típicas más hermosas e interesantes del folklore argentino.

Este cuadro típico servirá de base, desde la vermouth de mañana, para unos espectáculos extraordinarios que ofrecerá la Empresa en las tardes de los días Lunes, Martes, Miércoles y Viernes. En esta primera vermouth popular de mañana, además de los números a cargo de esta troupe, se interpretará por el cuadro de comedias de Camila Quiroga, la obra en un acto, titulada "Después de misa".

Maresca dará hoy "La Geisha" en el O'Higgins

La opereta con que Ureta dió su beneficio en el Esmeralda se cantará esta noche en el O'Higgins. "La Geisha" es una de las obras más populares para nuestro público y en la cual el citado bufo hace una notable creación de su rol de chino. En el reparto figuran Pierrette Flori, Blanca Larini, Sylvia Villalaz, Gozálvez y Sarnatare, es decir, todo el elenco de primeras partes de la Compañía.

—Mañana se dará 'Mademoiselle Nitoucha" y el Sábado "La danza de las libélulas".

Hoy, en el Coliseo, va "Eva" de Franz Lehar

El Coliseo sigue atrayendo mucha gente, toda la que se ha familiarizado con él y la que gusta del espectáculo operetil que mantiene desde hace cerca de dos meses.

Hoy la Compañía Retes Jarque estrena en la temporada la grandiosa obra de Franz Lehar "Eva", que, por su importancia musical, le ofrece a los elementos cantantes un ancho campo de lucimiento. Retes y Jarque, cuya actuación tiene señalados relieves, se expiden con su habitual experiencia de actores consumados.

La Empresa del Coliseo continúa preparando varios estrenos absolutos, a fin de corresponder a la acogida del público.

PROPIETARIOS

Lancen a sus arrendatarios morosos rápida y económicamente, por intermedio de **Wilson, Mesa-Campbell y Cía.**, abogados y Corredores. Administración propiedades, asegurando el aumento de las entradas.

AGUSTINAS 1148

Mañana en el CARRERA

EL MAS LINDO ESPECTACULO DE

VARIETE

DEBUT DE LA ELEGANTE PAREJA

Yvonne & Bill

Número especialmente contratado en Buenos Aires para inaugurar el escenario del más lujoso teatro de Chile.

Canciones y bailes internacionales por esta elegante pareja anglo-francesa. Espectáculo para familias.

Mañana debutará en el Carrera la pareja Yvonne y Bill

Yvonne y Bill, la elegante pareja franco-inglesa de bailes y canciones, es el espectáculo propio para la inauguración del escenario del Teatro Carrera.

Este número de variedades fué contratado en Buenos Aires por la Empresa Valenzuela y Cía. No se trata de un espectáculo improvisado, sino de algo que se ha escogido a conciencia para satisfacer al público chileno.

El repertorio de Ivonne y Bill es novedoso y variado. Pueden hacer diez funciones con programas y trajes diferentes. Cantan en español, francés e inglés. Sus bailes comprenden los de moda — inclusive el Charleston que ejecutan tal cual se baila en los cabarets de New York — y clásicos y característicos.

El debut de esta peraja se efectuará mañana en el Carrera.

BIOGRAFO DEL CLUB DE LA UNION

HOY JUEVES 28, A LAS 6.15 EN PUNTO

La Paramount presenta:

"La Gran Duquesa"

Biógrafo diariamente por la tarde con exclusión de Martes y Viernes.

Programa musical seleccionado.

Ultimas funciones de la Compañía Mexicana

La Compañía de Revistas Mexicanas Luisa Arozamena, se despide del público del Santiago con sus dos funciones de hoy, pues desde mañana pásará a hacer una breve temporada al Teatro Politeama.

La función de la noche está dedicada en honor y beneficio de Olga y María Arena.

El programa preparado es de novedad, pues se estrenará un apropósito titulado "Aguántate, Mateos". Irá, además, la bonita revista "En tierra de Pancho Villa", y se finalizará el espectáculo con un acto de variedades a cargo de los artistas más celebrados de la Compañía.

La vermouth se hará con la graciosa obra "Harem...os lo que quieras" y con la revista nacional "La flauta encantada", de cuyo éxito ya nos hemos ocupado.

Lucrecia Torralva en el Principal

En El Principal continúa actuando con éxito creciente la joven tonadillera y bailarina española, Lucrecia Torralva, artista que a sus méritos de intérprete de la danza y la canción hispana y flamenca, une sus atractivos de mujer.

Hoy Lucrecia Torralva cambiará programa, haciendo dos números gitanos, uno flamenco y dos shimmys charleston de gran movimiento y alegría. El programa será completado con la exhibición de la película de Ossendowsky, "Bestias hombres y dioses", por Elleen Kurti.

Mañana debuta la Compañía de Carlos Valicelli

El nombre de Carlos Valicelli al frente del elenco que se presentará mañana en el Santiago, es ya una garantía de buen éxito; pero debemos cimentar esta creencia manifiesta de este conjunto figuras del festando que integran el personal arprestigio de Pura Blaya, tiple cantante; de Antonia Volpe, considerada una de las mejores características del teatro criollo; Jacinto Alcardi, un primer actor muy estimable; Luis Grimaldi, María Valicelli, Dora Ferreyra, Carlos Rodríguez y otros elementos muy prestigiados.

El debut de esta Compañía Cómica Argentina se hará, como decimos, en la noche de mañana en el Teatro Santiago, con el sainete en un acto y dos cuadros, titulado "El corazón de un gallego" y con la obra "El botonazo", en las que tienen una actuación descollante todas las primeras figuras.

MAESTRO O MAESTRA

competente para sección aparado se necesita:

Avenida Matta 638

29—O

CIRCOS

EL CIRCO ECUESTRE DE FIERAS

HOY DEBUTARAN MISS MARY WILSON AND GLADY BLOOM CON "EL ANTEOJO HUMANO"

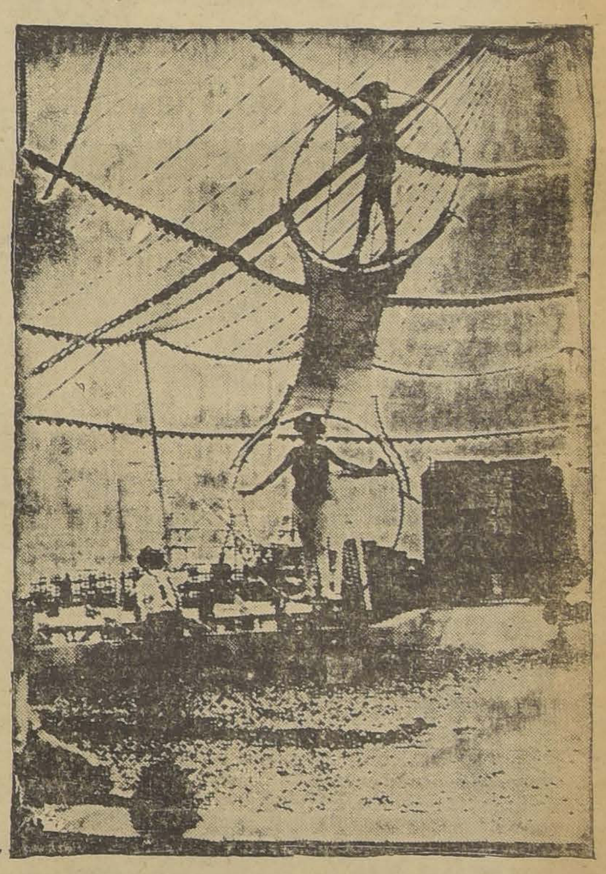

Los programas del Pabellón Delicias, local en que actúa este circo, anuncian para esta noche una novedad absoluta en el país, con el estreno de una prueba de equilibrio y velocidad a gran altura, titulada: "El anteojo humano', acto que fué ideado por el malogrado equilibrista francés Monsieur Delcalsés y estrenado en París en el Gran Circo Farnum, bajo el nombre de "Le toubillion de la Mort", trabajo que le costó la vida.

Desde entonces nadie se había atrevido a repetir esta prueba hasta que ahora último lo hicieron con gran éxito en Buenos Aires, Miss Wilson and Bloom. Para este acto que requiere intrepidez y serenidad ante el peligro y una acrobacia ilimitada, se han importado desde Buenos Aires aparatos especiales.

"El torbellino de la muerte" o sea "El anteojo humano", irá en la segunda parte del programa de esta noche del Circo Ecuestre de Fieras; en la primera irán los mejores números del extenso repertorio artístico que posee esta troupe, junto con los animales amaestrados y las fieras, presentadas por el domador italiano Cav. Enrico Cavallini.

Circo Hermanos Pacheco

En la noche del Sábado próximo se efectuará en el Circo que actúa en la calle Compañía al llegar a Plaza de Armas, una función extraordinaria en beneficio de la La Comisaría, que destinará estos fondos a la refacción de su edificio.

Los programas de hoy anuncian una función nocturna a cargo de toda la compañía, con estrenos importantes de acrobacia, humorismo, malabares, trapecio, saltos, etc.

Concurso Fox Film de Belleza Fotogénica

FOX FILM CORP., CALLE NEW YORK 11- STGO.

CUPON DE INSCRIPCION

Nombre.. .. ..

DIRECCION.. .. ..

Edad.. .. .. Estado Civil.. .. ..

Estatura.. .. .. Peso.. .. ..

Color y corte del cabello.. .. ..

Color de los ojos.. .. ..

Yo,.. .. .. por medio de la presente, me inscribo en el gran CONCURSO FOX FILMS DE BELLEZA FOTOGENICA y declaro que los informes que indico son ciertos y verdaderos.

Concuerdo, además, en sujetarme a todas las bases del Concurso y desistir de cualquier derecho que me cupiese en la reproducción de mi fotografía para fines de publicidad o propaganda.

Firma.. .. ..

ESTE CUPON DEBE ENVIARSE CON UN RETRATO.

¿Puede un hombre luchar con la coquetería refinada de una artista de VARIETES?

Vea la solución del conflicto en el film "ALMA VIENESA", el Domingo próximo en el

TEATRO PRINCIPAL

Atenas

Maestranza esq. Av. Matta

ESPECIAL Y NOCHE

Estreno del gran serial cómico-deportivo:

Los Audaces

por George O'Hara y Alberto Vaughn

VICTORIA

¡¡¡TRIUNFO - TRIUNFO - TRIUNFO!!!

ASOMBRADO, ATONITO, ESTUPEFACTO, QUEDO A VER EL PUBLICO QUE LLENO TARDE Y NOCHE NUESTRA SALA, ANTE LAS BELLEZAS IMPONDERABLES DE LA ULTIMA Y UNICA OBRA PARA 1926

REALIZADA POR EL CELEBERRIMO

6.30 HOY 9.40

COMPRE ENTRADAS TEMPRANO: EN VENTA DESDE LAS 10 A. M.

Romance de amor de los tiempos heroicos entrelazado con aventuras sensacionales de vigorizante sabor a mar salada.

TODA EN COLORES

DOUGLAS FAIRBANKS

EL PIRATA NEGRO

Este film se estrenó en Buenos Aires a

4 Nacionales

platea. Ello demuestra su importancia en el mundo entero.

ARTISTAS UNIDOS

HOY, LA ITALO CHILENA ESTRENA EN EL PRINCIPAL LA SUPER-PRODUCCION GERMANA DE EILEEN KURTI: "BESTIAS, HOMBRES Y DIOSES"

La Italo Chilena, la fuerte importadora de películas de arte francés alemán e italiano, presentará hoy en El Principal una obra maravillosa por su enjundia dramática como por su argumento misterioso y lleno de intriga espectacular.

Esta cinta se titula "Bestias, hombres y dioses" y su acción está radicada en los países fantásticamente maravillosos descritos por la pluma del no menos fantástico escritor polaco Ossendowsky: "El Tibet y la India".

En "Bestias, hombres y dioses", la Sascha Film, que es la casa productora de esta película magna que nos muestra la India y el Tibet como lo ve un europeo, desfilan en sucesión kaleidoscópica todo lo más grande de esa tierra de misterios, de fanatismos y de sensualidad mística.

Obra de intenso dinamismo, no hay nada de esa despreocupación terrena del hindú, sino por el contrario, hay una pasión de fuego de una bayadera por un joven explorador, pasión que despierta el instinto animal y sanguinario de los sacerdotes hindús. La lucha se traba intensa y dinámica; allí no hay medias tintas para matar y asesinar, nadie piensa en seres buenos sino que el engendro de la pasión del odio cubre a todos los seres que luchan por defender sus vidas. Es así como la obra se inicia en medio de un verdadero tifón de crueldades y martirios para ir dando campo a la presentación de todos los tipos que tienen una actuación preponderante en la película.

Los hombres como las bestias se ven desarrollar sus inteligencias y sus instintos en una línea devoradora de todo lo que esté a su paso, sirviendo ambos de pasto al horror de los dioses de la venganza y del martirio que tienen en el Tibet sus más fieles adoradores y satélites.

En la parte escénica "Bestias, hombres y dioses" es una obra plena de bellezas, pues nos muestra todo el cúmulo imponderable de riqueza y hermosura natural de que está dotada esta tierra virgen aun para la civilización occidental.

Los viejos templos, las fieras en libertad y todo ese sensualismo de la misma naturaleza, todo eso está trasportado a la película con el frescor de la realidad.

"Bestias, hombres y dioses", es, como decimos, la película que nos muestra la India y el Tibet vistos por el ojo de un europeo.

Un momento grande de la cinta es el bombardeo de un templo indostánico por la artillería inglesa y que es de un efecto único, pues hasta ahora sólo estas escenas se habían hecho a base de trucos y no de realidades como ahora.

Protagonista de "Bestias, hombres y dioses" es la bellísima y gentil actriz Eileen Kurti.

"Bestias, hombres y dioses" será acompañado con un programa musical extraordinario, que dará mayor relieve y colorido a las escenas de la obra.

AUMENTA DIA A DIA EL ENTUSIASMO POR INSCRIBIRSE EN EL GRAN CONCURSO FOX DE BELLEZA FOTOGENICA

Pasan de varios cientos las inscripciones que se han recibido en la Fox para el gran concurso de Belleza Fotogénica, por el cual se han de seleccionar dos artistas chilenos, hombre y mujer, que irán a Hollywood, llevados por la Fox, para trabajar permanentemente en sus acreditados estudios. A medida que se acerca el plazo final, el 15 de Noviembre, las inscripciones aumentan considerablemente. Muchas niñas y jóvenes distinguidísimos se han inscrito con la aspiración natural de merecer el anhelado premio. El jurado local que procederá a la primera selección de los retratos y a las pruebas cinematográficas de los seleccionados, se reunirá en esta semana, y estará compuesto por el señor Rezende, Gerente de la Fox, por los directores de "La Nación" y "Los Tiempos" y por dos distinguidas personalidades del ambiente social y artístico.

TEATROS MUNDIAL, COLON Y DELICIAS

El Mundial y el Colón presentan la grandiosa producción de D. W. Griffith, el mago de la cinematografía, la obra de los múltiples aspectos, la que deslumbra por sus detalles lujosos de espectacular atractivo, en donde se admiran los más elegantes cabarets y las más bellas mujeres, "El torbellino del amor", creación insuperable de Carol Dempter y Harrison Ford.

El Delicias da a conocer el supremo y subyugador romance de amor vivido en playas encantadoras propicias al ensueño, saturadas de perfumes turbadores y sensuales, "La flor de las playas", por cuyas escenas pasa también la sombra trágica del crimen y el fantasma de los celos y de una pasión imposible.

Frank Mayo, Virginia Valli, Ford Sterling y Charles Post tienen a su cargo los roles salientes de este film.

LOS TEATROS DE MAX GLUCKSMANN

El Politeama estrenará hoy la grandiosa joya del programa extra de Glucksmann "El faro de Asia", primera producción hindú llegada a Chile, interpretada por actores hindúes de noble alcurnia y en los propios rincones de la India fabulosa por la manufactura Emelka Film de Benarés con un argumento heroico y legendario.

El República exhibirá nuevamente el drama más recio del cine moderno "Si me vuelvo a casar", superproducción "F. N. A." de desgarrador argumento que interpretan Hobart Bosworth, Doris Kenyon, Lloyd Hughes, Anna Q. Nilsson y Frank Mayo.

El Electra estrenará la obra sensacional del cine dramático moderno, "Si me vuelvo a casar", sombría tragedia que narra el orgullo feroz de un padre y que interpretan Hobart Bosworth, Doris Kenyon, Lloyd Hughes, Anna Q. Nilsson y Frank Mayo.

El Odeón estrenará la producción dramática de gran intriga y novedosa aventura "La joven de oro", interpretada por Florence Vidor y Malcolm Mac Gregor.

ALHAMBRA — GRANDIOSA REPRISE — MUÑECAS DE PLACER Y DE PECADO — HOY, Especial y Noche

CINEMA STAR — SOBERBIO ESTRENO — EL MISTERIO DEL RANCHO PERDIDO — HOY, Especial y Noche

—¿En qué se parece la máquina aplanadora de la Ilustre Municipalidad a "ALMA VIENESA"?

—En que la máquina aplana las calles y "ALMA VIENESA" a todas las demás películas del año.

EL MISTERIO DEL HAREM

Revelado por primera vez en

YASMINA

Super-produccion de arte por

Huguette Duflos y León Mathot

PEDRO VALDIVIA — HOY

TARDE Y NOCHE — REGINALD DENNY en su mejor producción:

LA VUELTA TRIUNFAL

LOS DEPILATORIOS

Conocidos hasta hoy, contienen elementos nocivos para la piel; esto no ocurre si usted usa solamente el depilatorio Waghorn.

Pídalo en farmacias y perfumerías y en Depósito general GALERIA COLONIAL.

MERCED 864 — Dpto. 35

VISITE

LA EXPOSICION DE REGALOS DEL 1.er GRAN CONCURSO

TE CAMPANA

MORANDE 314

MAQUINAS SIMPLEX PARA BIOGRAFO Y TODA CLASE DE REPUESTOS, ACABAN DE RECIBIR: TRAVER Y MARINELLO — Teatro Novedades, VALPARAISO

IMPERIO HOY

CHILEAN CINEMA CORP.

GRAN ORQUESTA GRAZIOLI

ESPECIAL 6.30 NOCHE 9.40

Adolphe Menjou y Leatrice Joy

RESPONDERAN POR ULTIMA VEZ A ESTA INQUIETANTE PREGUNTA

¿Es un error el Matrimonio?

Película extraordinaria que triunfó ayer con un lleno absoluto y que fué unánimemente celebrada. LA PELICULA QUE SOLUCIONA MUCHOS CONFLICTOS DE CASADOS

MAÑANA GRANDIOSA REPRISE

UNO DE LOS EXITOS MAS ROTUNDOS DEL AÑO

EL MANIQUI de BROADWAY

Suprema visión de lujo interpretada por

Claire Adams — Lew Cody — Mae Bush

La novela de una muchacha víctima de los tenorios sin conciencia.

T. Independencia - HOY - «LA PARISIENSE» por Constance Talmadge

T. Franklin SAN DIEGO 2015 - HOY - «EL DELFIN DE FRANCIA»

Admirable obra basada en escenas de la Revolución Francesa

SPLENDID THEATRE

"EL FARO DE ASIA", MARAVILLOSA EPOPEYA INDOSTANA, SE EXHIBE NUEVAMENTE EN LAS FUNCIONES SOCIALES DE HOY

En las funciones sociales de hoy de esta sala, se exhibirá nuevamente la obra más original del cine y la primera producción hindú llegada a Chile, "El faro de Asia", la leyenda más maravillosa de las teogonias extremo-orientales, que cuenta la vida humana de aquel divino profeta que se llamó Budha, presentándonos en cuadros inolvidables toda la vida del profeta en cuanto a su encarnación humana del príncipe Gautama, hijo de Suddohana, rey de reyes, y de Maya, la diosa por excelencia.

Nada más sublime que los primeros años de este príncipe que meditaba tenazmente en el destino de los hombres; que rehuía los placeres terrestres y las delicias mundanas; que no sonreía ante las bayaderas de su padre; que en una cacería había de llorar ante el espectáculo de una pobre gacela devorada por el leopardo amaestrado del rey; que sólo estaba atento al ritmo de su propio interior donde sentía elevarse la fuerza gigantesca que había de purificar al mundo.

También a él había de llegarle la hora del amor y ésta fué ante Gopa, la hija de Dandapani, poderoso monarca y cuya mano había de conquistar Gautama en un impresionante torneo donde venció a todos los caballeros más valientes del país en las tres pruebas rituales.

Tras unos días de ebriedad celeste y extasiada, el sacerdote había de unirlos para siempre, enlazando sus manos con la lazada de rosa, anudando sus vestidos y haciéndolos girar en torno al fuego sagrado.

Los recién casados vivieron en un palacio de ancho parque rodeados por las aguas y en cuyos anchos jardines las flores eran arrancadas antes de marchitarse para evitar al precoz príncipe todo pensamiento triste. Allí no se conocían las enfermedades, ni la miseria, ni la vejez, ni la muerte. Un día el príncipe pudo darse cuenta que existía el dolor de los humanos y una mañana huyó para siempre del lado de su amada para dedicarse a la meditación, renunciando a todos los bienes terrenales y entrando en su propia perfección, en el celeste y extático "dharma".

Las más nobles familias de la India budhista se apresuraron a ceder sus palacios, ropajes y joyas para la mejor interpretación de la leyenda, habiéndose encargado indostanes de noble alcurnia de desempeñar los roles. Fué así como Himansu Rai, un noble hindú, hizo una creación maravillosa del legendario personaje. Igual cosa debe decirse de los actores restantes, Sarada Ukil, Seeta Devi, Dave Profulla, todos hindúes de elevada casta.

ATENAS

"Los audaces", primera función.—En las funciones de hoy esta sala de la Avenida Matta estrenará la primera jornada de la gran serial cómica y sportiva "Los audaces", novela sensacional interpretada por aquel célebre trío de frescos Daniel O'Hara, el invicto Kelly y el feroz Narciso Chápiro, que hicieran las delicias del público en "Gente resuelta".

"Los audaces" es, bien se puede decir, la continuación de las estupendas y cómicas aventuras de estos tres seres.

AVENIDA MATTA

"Los caballeros del círculo de oro" por Ricardo Cortés.—El Av. Matta presenta hoy en sus dos funciones una linda producción Paramount en la cual la aventura aparece en su más alto grado de perfección dentro de una trama de acontecimientos que apasionan desde el primer instante. Se titula "Los caballeros del círculo de oro" y la interpretan Ricardo Cortés, Ernesto Torrence y Wallace Beery.

"EL DELFIN DE FRANCIA" EN EL FRANKLIN

El Consortium Cinematográfico presenta hoy en el Teatro Franklin su super-producción titulada "El Delfín de Francia". Se trata de la emocionante vida del príncipe hijo de María Antonieta que tuvo que sufrir las crueldades y las vicisitudes de la revolución francesa.

Providencia

NOCHE: "LA TRAGEDIA DE LOS HABSBURGOS"; TARDE: CONCIERTO DE RAQUEL VILLELA

El Providencia, en la tarde, prestará su escenario para el recital de canto de la distinguida discípula del maestro Ferroni, señorita Raquel Villela, una de las voces de soprano ligero más completas que ha producido nuestra escena lírica.

En la noche irá la obra de éxito creciente "La tragedia de los Habsburgos", reconstrucción del trágico suceso de Meyerling, que aun conmueve la opinión monárquica de Europa y en ella vemos todo el proceso amoroso del archiduque Rodolfo con María Vetsera.

Protagonista de "La tragedia de los Habsburgos" es la bellísima actriz húngara María Corda, a quien secunda el célebre actor Harry Schutts, que hace una caracterización maravillosa del Emperador Francisco José y el galán Ludwing Lange, en el de archiduque Rodolfo.

EL IMPERIAL

El elegante y picaresco vaudeville titulado "Así se casan en París", se estrena hoy en el Imperial. Esta cinta es una verdadera joya por su gracia chispeante y ligera. Sus intérpretes son Dolly Davis, Erna Morena y André Roanne.

SALA IMPERIO

HOY REPRISE DE LA SUPER PRODUCCION "¿ES UN ERROR EL MATRIMONIO?" POR ADOLPHE MENJOU, LEATRICE JOY Y PERCY MARMONT

En las dos funciones de hoy se repite "¿Es un error el matrimonio?", cuyo argumento presenta de una manera muy original el problema del matrimonio, tomado en un aspecto completamente nuevo hasta hoy. Se abandona el ambiente del hogar y se plantea el conflicto en medio de las fuerzas avasalladoras de la naturaleza, frente a la inmensidad del mar y en las riberas de una isla llena de encantadora poesía. Hasta aquellos parajes paradisíacos, enclavados en el corazón de la Polinesia, llega Adolphe Menjou como capitán de un barco de lujo en el cual pasea por el mundo un jardín de maravillosas mujeres. No hay idea del trabajo que desarrolla el elegante actor en este papel tan nuevo y extraño. El es el hombre irónico, el supremo señor de la elegancia y la finura, que se burla de todo lo que a los demás les parecen cosas serias. En su crueldad de hombre frívolo llega a tener palabras de punzante ironía para la noble mujer próxima a ser madre, la cual sufre el tormento de ser una extraña a bordo del barco donde su marido vive en medio de fiestas que por su esplendor y su locura recuerdan las orgías del antiguo paganismo. El principal papel femenino está a cargo de la bella actriz Leatrice Joy, quien le ha dado a su rol un sello de conmovedora ternura. Completa el elenco el gran trágico Percy Marmont que ha sabido detallar con talento único un terrible caso de conciencia.

Entre las escenas más emocionantes anotaremos una tempestad en la cual Adolphe Menjou y Leatrice Joy, a bordo de una frágil canoa, luchan denodadamente por la vida. También son muy célebres los cuadros que muestran las genuinas costumbres de la isla Aluika. Estos cuadros han sido filmados en la auténtica isla, pues a ella se trasladó el personal de la casa First National con objeto de hacer esta película ajustada en todo a la realidad.

"LA HIJA DEL NUEVO RICO", SE EXHIBIRA HOY EN EL BRASIL

Una de las más recientes producciones alemanas de Amador Pairoa es "La hija del nuevo rico", comedia que se exhibirá en las dos funciones de hoy en el Brasil.

El argumento de esta obra es una mezcla de sentimiento y de comicidad. Está maravillosamente retratado el tipo del nuevo rico que pretende entrar por la fuerza de su dinero en la alta sociedad.

Falto de cultura, fracasa en sus intentos. Todo lo espera conseguir gracias a su hija. Su intención es casarla con un noble arruinado.

Pero la muchacha ha heredado de su padre el carácter independiente. Se niega a ser vendida por títulos nobiliarios, y, para evitar insistencias, se casa secretamente con el modesto novio de su adolescencia.

El viejo se enfurece. Sitia a los enamorados por hambre. Se preocupa que todas las empresas que emprenda su yerno resulten mal. Lo arruina, lo antiquila. Pero el amor es más fuerte que todo y al fin el orgullo, la riqueza y la ambición tienen que rendirse ante él.

MEDIO MILLON DE PESOS

COSTO

Incendio

Edificio de tres pisos con todo mobiliario entregado a las llamas, derrumbamiento del edificio incendiado, explosión de un garage. Escenas en el fondo del mar.

"INCENDIO"

es de Carlos del Mudo, autor de "Un Grito en el Mar".

Base: Cacao, Malta, Peptona, etc., (en forma de crema).

Medicamento Líquido

CALLICIDA

Extirpa las callosidades sin dolor.

BOTICA PORTEÑA

DELICIAS 867, cerca de ESTADO

Base: Acido salicil y láctico. Frasco: $ 2.

TODO

género, sea de lana, mezcla de lana y algodón, seda mezcla de seda y algodón etc. etc. puede usted fácilmente

TEÑIR EN CASA

usando siempre las mundialmente conocidas y apreciadas.

Anilinas Alemanas

"CORONA"

(BRAUNS)

Cuidese de imitaciones INSISTA SIEMPRE EN LA MARCA

EL PARAISO DE MAHOMA!!

ALMA VIENESA

LA OPERETA DE LA ALEGRIA, DEL AMOR, DE LAS MUJERES HERMOSAS Y MUSICA INSINUANTE

ESTRENO: TEATRO PRINCIPAL DOMINGO 31

NOTA.—Las entradas de los días Domingo 31 y Lunes 1.o de Noviembre, se reservarán sólo hasta el Viernes, a las 6 de la tarde.

LOS MEJORES Y MAS VARIADOS ESPECTACULOS SON LOS DE AURELIO VALENZUELA B. Y CIA.

MAÑANA DEBUTAN EN EL CARRERA YVONNE & BILL

O'HIGGINS

San Pablo y Cumming

HOY

A LAS 9.30, PLATEA: $ 3.20

Cía. Maresca

LA GEISHA

VERMOUTH, CINE:

La Ultima Trasnochada

Esmeralda

EL TEATRO MAS ALEGRE Y CONCURRIDO DE CHILE

HOY A LAS 6 Y 9.20 PLATEA: $ 2.10

LA NUEVA EDICION DE

El Juguete de Paris

LA PELICULA CON ALMA. PRODUCCION ALEMANA DE AMADOR PAIROA

BRASIL

HOY

PLATEA: $ 2.10

UNA JOYA DEL CINE ALEMAN

La Hija del Nuevo Rico

La novela de un amor triunfante sobre el dinero y el orgullo.

Mañana en Vermouth:

El Juguete de París

MARTES EN EL ESMERALDA Y O'HIGGINS

¡VIVA LA POLIGAMIA!

LUNES NUEVA EDICION

LA MUERTE CANSADA

La película que descorre el misterio del más allá.

ANTE UNA CONCURRENCIA ENORME TRIUNFO AYER EN EL VICTORIA "EL PIRATA NEGRO", OBRA MAESTRA DE DOUGLAS FAIRBANKS. — LA OBRA SE REPITE HOY EN LAS DOS FUNCIONES DEL VICTORIA

Se estrenó ayer en el Victoria, ante una muchedumbre enorme, la obra única realizada por Douglas Fairbanks para 1926: "El pirata negro". Todo cuanto la prensa había anticipado acerca de este film no es sino un reflejo pálido de sus bellezas, de sus valores excepcionales. Marca, indudablemente, "El pirata negro" una etapa en el progreso del arte mudo y señala una honda preocupación artística. No ha querido Douglas hacer un film para lucir su vigorosa personalidad de actor, no. Ha deseado hacer una obra armoniosa, completa, dentro de una concepción superior y con recursos de índole diversa a los ya empleados. No en balde el gran artista ha ocupado un año entero en la preparación y filmación de "El pirata negro". Es la historia trágica y galante de un hidalgo español que para vengar la muerte de su padre caído en manos de crueles piratas se erige a su vez en pirata y junto con lograr su propósito primitivo encuentra en sus aventuras amor y felicidad. El trazado de esta caballeresca concepción tiene una fuerza admirable. Todo es preciso, no hay superabundancia de detalles, trucos recargados ni languidez en momento alguno. La acción es rápida y va sin valvenes a un fin. En el curso de esta obra el espectador ve escenas de una belleza espectacular imponderable, tales como la rendición de un galeón, el escalamiento de un barco, un duelo a dos espadas, la maniobra de las velas en la nave atacada, el abordaje de un barco pirata por un ejército de nadadores, etc., etc. Son estas escenas de belleza única que dejan atónito, estupefacto al que las contempla. En general "El pirata negro" revela esfuerzo superior de dirección y excepcional sentido artístico.

Douglas Fairbanks en el rol del pirata hace un trabajo que no tiene parangón con nada ni aún con sus propias creaciones anteriores. Es una labor sui-generis que sólo él podría hacer en la forma magistral en que aparece en "El pirata negro". Ha encontrado una colaboradora brillante en Blille Dove, mujer de belleza imponente que en esta cinta se muestra sencillamente arrobadora. Un cuadro seleccionado de grandes artistas coopera con Douglas en la realización de esta prodigiosa cinta que dejó ayer asombrado al público de Santiago.

En razón del éxito estupendo alcanzado ayer por "El pirata negro" la obra se repetirá nuevamente en las dos secciones de hoy con el mismo programa de música sincrónica del estreno.

EMPLEADO

experimentado en Rol de Pago de empleados y trabajadores, con larga práctica en las Oficinas de Pagos de Chuquicamata y Coya Norte y con referencias de primer orden, se ofrece para ésta o fuera.

Dirigirse a este diario.

J. V. P.

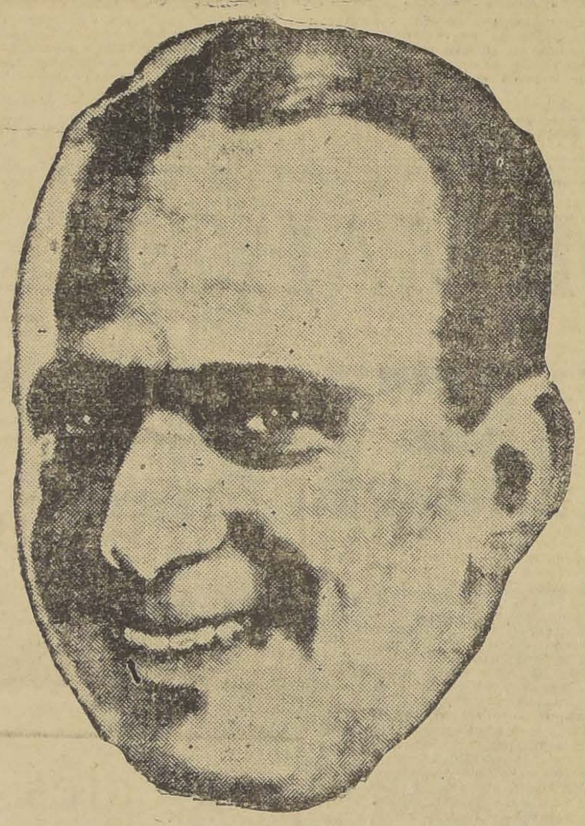

EL SPLENDID THEATRE ESTRENA MAÑANA "SANGRE Y LAGRIMAS", CREACION DE FLORENCE VIDOR

Esta sala dedicará sus funciones de mañana a la colonia norteamericana residente con el estreno de una producción extra del programa de Max Glicksmann que tiene un especial interés y una gran trascendencia para los norteamericanos residentes. Nos referimos a la obra de mayor aliento que ha filmado la Producers Distributing titulada: "Sangre y lágrimas" y adaptada magistralmente del célebre y vibrante poema épico "Bárbara Frietchie" del gran poeta norteamericano John Greenleaf Whittier. Es una de aquellas obras que reconstituyen un momento culminante de la historia de un país y que en el escenario de una inmensa tragedia y un horrendo cataclismo hacen jugar caracteres humanos como si se tratara de simples muñecos cuya propia interior es a veces tan fuerte que llega a dominar la voz de la catástrofe.

"Sangre y lágrimas" es la novela de amor y de sacrificio que fundió en una a dos almas superiores que la fatalidad quiso ubicar en un campo diverso y entre adversarios irreconciliables. Es la historia de un amor como pocos cuya llama deslumbradora allanó todos los odios de la guerra y los terrores de la muerte para dejar que sobre el campo enrojecido por centenares de muertos y bajo el cielo sordo y estremecido de los cañonazos, más potente que la metralla y los lamentos, el himno sublime y siempre nuevo que esta vez fundía en una a dos almas apasionadas que la suerte quiso hacer enemigas y el amor fundió para siempre.

Florence Vidor hace una soberbia demostración de sus dotes dramáticas en el poético y legendario rol de la heroína Bárbara Frietchie. Edmund Lowe una creación magistral del "yanque" John Trumbull que avanzaba al frente de las tropas de la Unión sobre la ciudad en que vivía la mujer que amaba.

"LA PARISIENNE" EN EL INDEPENDENCIA

El Teatro Independencia estrena hoy esta deliciosa y elegantísima comedia que interpreta la hermosa actriz Constance Talmadge. Sin lugar a dudas "La parisienne" es la más bella creación de la linda Constance que con su gracia y su belleza ha hecho una creación estupenda.

Constance aparece en esta película acompañada de Ronald Colman.

EN LOS TEATROS CARRERA Y SETIEMBRE SE VERIFICARAN ESTA NOCHE LAS VELADAS DE CRISTINA MONTT

PEDRO SIENNA, LA MAS DESTACADA PERSONALIDAD CINEMATOGRAFICA DEL PAIS, HARA LA PRESENTACION DE LA ESTRELLA

Hoy se verificarán en los teatros Carrera y Setiembre, las primeras veladas, de la aplaudida artista de la Paramount, señorita Cristina Montt, que en breve vuelve a Hollywood a reanudar sus labores.

Un interés por demás justificado despertaron desde el primer momento los anuncios de dichas veladas, porque ellas son prometedoras y se refieren a un tema que apasiona hoy día hondamente a toda clase de públicos.

Cristina Montt charlará, sin pretensiones de conferencista, pero ampliamente documentada, de cuanto ha visto, sentido y vivido en sus años de postulado y luego de triunfos en Norte América, bajo los estudios de la Paramount y sabrá darnos muchas noticias curiosas.

El programa estará adornado de algunos interesantes números cinematográficos, como la película que es síntesis del trabajo de esta artista y por la cual desfilan los astros de la pantalla americana.

La presentación de la estrella la hará Pedro Sienna, el más valioso elemento de nuestro mundo cinematográfico.

Las funciones sociales de moda en el Olympia

Un atrayente espectáculo es el que ofrecen hoy, para tarde y noche, las funciones que con el carácter de sociales de moda, ofrecerá la elegante sala del Olympia. Se ha preparado el estreno de la película extraordinaria "El demonio de la vida", que ha llamado la atención en los carteles de la Sala Imperio por la brillante actuación de Marion Davies, su protagonista, en el desarrollo de una apasionante intriga romántica. Harrison Ford y Mahlon Hamilton, lo que equivale a decir dos magníficos intérpretes, colaboran en este interesante trabajo interpretativo. La orquesta Grazioli acompañará este espectáculo con un seleccionado programa musical.

AVENIDA

"Orquídeas de luz y amor".—Para sus funciones de hoy, esta sala estrena la brillante producción dramática de la Paramount, titulada "Orquídeas de luz y amor", drama pasional lleno de interesantes complicaciones, y cuyo desenlace es original y de honda emoción. Esta película fué premiada con $0.000 dólares, por la belleza de su trama. Protagonistas principales son Dolores Costello, Alice Joyce y Warner Baxter.

MINERVA

"El pacificador".— Jack Hoxie se presenta hoy interpretando su mejor película de aventuras, titulada: "El pacificador", cinta desarrollada en los más bellos paisajes americanos, en donde se desenvuelve su trama plena de emociones y de actos de audacia del valeroso Jack. A continuación se presenta un divertido programa cómico.

MUÑECAS DE PLACER Y DE PECADO", EN EL ALHAMBRA

Hoy reprisa el Teatro Alhambra la grandiosa producción Goldwyn titulada "Muñecas de placer y de pecado".

Se trata de un intenso drama social que muestra los estragos que hace en la juventud el errado concepto de la libertad individual. Interpretes de esta película son Claire Windsor, Mae Bush, Hobart Boswarth y Raymond Griffith.

"EL MISTERIO DEL RANCHO PERDIDO", EN EL CINEMA STAR

Hoy reaparece en este teatro Pete Morrison, interpretando la hermosa cinta titulada "El misterio del rancho perdido". Esta película cautiva, no sólo por la originalidad de su argumento, sino también por las numerosas escenas de gran emoción que hace apasionante su desarrollo.

"ASI SE CASAN EN PARIS".—EN "CORAZON CONSTANTE" HOY EN EL YUNGAY

Hoy estrena este teatro el interesante drama Goldwyn titulado "Corazón constante". Se trata de una película de gran emoción que relata la vida de un hombre que fué hostilizado por un pueblo entero a consecuencia de un drama en el cual se vió obligado a intervenir contra su voluntad, siendo muy niño. Interpretan la obra Margarita Courtot, Mary Alden y Joseph Striker.

SUS VELLOS

Dejarán de perjudicar su belleza usando el famoso Depilatorio Waghorn.

Depósito general:
GALERIA COLONIAL
MERCED 864 — Dpto. 35

Romanza sin palabras

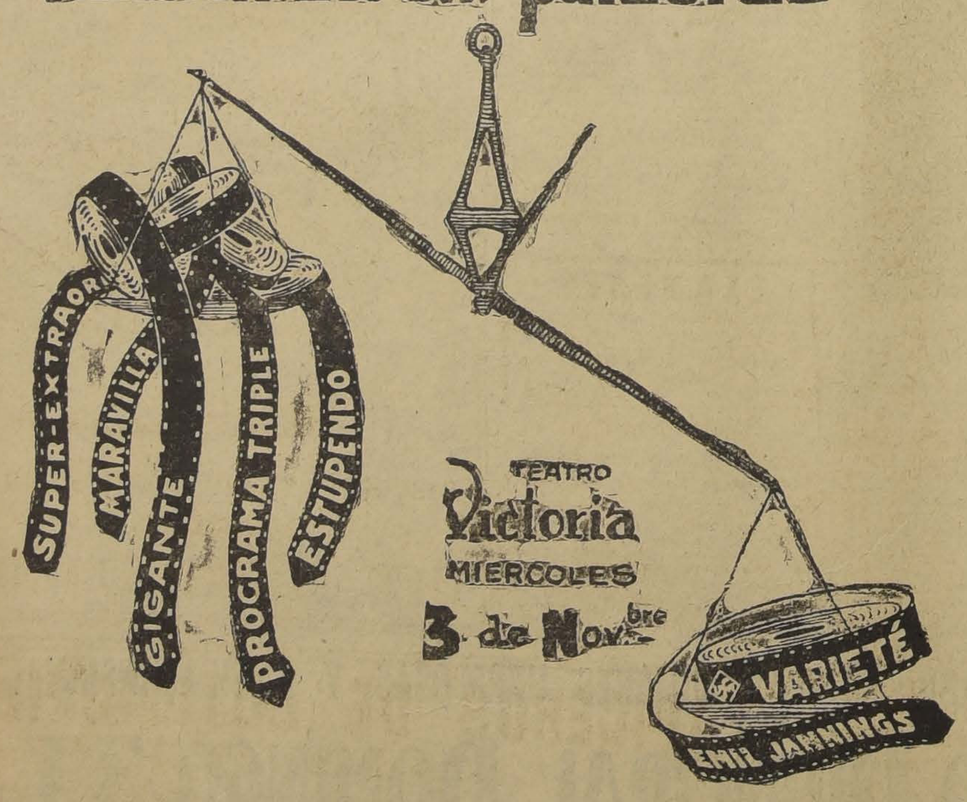

"EL PRETENCIOSO"

LA PELICULA DE LA SUPREMA ELEGANCIA, CON

NORMA SHEARER

CONRAD NAGEL y JOHN GILBERT

SUPER-PRODUCCION "METRO-GOLDWYN-MAYER 1926", exclusividad Max Glucksmann

SE ESTRENA **Martes 2, SPLENDID**

PRINCIPAL - HOY 6.20 y 9.45

FRANCISCO Y FELIX SANFUENTES SMITH

ESTRENO EN CHILE DE LA MAGNA PELICULA DE PASION, AVENTURA Y SENSACION, DESARROLLADA EN

El Asia Fanática y Sensual

en sus templos Budistas de monumental arquitectura, en sus selvas pobladas de bestias feroces, entre Europpas y hermosas y bronceadas bayaderas,

Exclus. Extra de la Cía. Cinematográfica **Italo - Chilena** MORANDE 248

BESTIAS, HOMBRES, DIOSES

Además, tanto en la especial como en la nocturna, nuevo programa por la bella canzonetista y bailarina española,

Lucrecia Torralba

Lo que opina sobre "Varieté" la gran revista Cine Mundial

"UN SENCILLO DRAMA TRANSFORMADO EN OBRA MAESTRA"

Casi no vale la pena opinar por uno mismo, cuando la prensa extranjera y aún aquella que debe tener interés en no abrir campo a la competencia europea, dice de "Varieté", tales elogios que opacan a la misma producción norteamericana.

Veamos por hoy sólo lo que dice Ariza, el famoso redactor cinematográfico de Cine Mundial, la revista más difundida del habla española que se edita en Nueva York. Cine Mundial es una revista de preferencias muy americanas y esto mismo da mayor interés y valor a la opinión que su primer redactor ha vertido sobre "Varieté", la gran película UFA a estrenarse pronto en el teatro Victoria de esta capital.

Como no habría aquí espacio para insertar íntegro el artículo de Ariza, nos conformamos con tomar al azar algunas de sus afirmaciones más sugestivas.

"Media docena de producciones europeas de grueso calibre hemos visto por acá en cinco o seis años, dice al comenzar su artículo, y ninguna fué recibida con el coro de exagerados elogios y puntos de admiración que a ésta han prodigado los críticos neoyorquinos.

"Hay en la obra tan radicales innovaciones, tan bien explotadas bellezas y tan escrupuloso cuidado en los detalles que no es de maravillar el pasmo que por estas tierras ha causado, especialmente porque el argumento está tratado a la europea, francamente y con un final trágico, digno de la finura y de la excelencia de la interpretación."

Hace en seguida algunas consideraciones críticas sobre las películas norteamericanas y vuelve sobre "Varieté", con lo siguiente:

"La trama de "Varieté", es tan escueta como vigorosa.

"En manos hábiles este sencillo drama se transforma en una obra maestra. La fotografía, por ejemplo, se distingue por sus nuevas perspectivas para dominar la escena: el columpiar de los trapecios por encima de los espectadores, el vortice de la pista contemplado desde sus techos, el mareo del hombre que se dispone a asesinar a su rival durante el vuelo de los cóndores y que se indica en la pantalla como una sucesión de titilantes y aglomerados puntos luminosos o con un derroche de pupilas humanas que parpadean inquietas e inquietantes.

"La interpretación sin mácula."

Y habla en seguida en detalle de la labor interpretativa de cada personaje, colocando a Emil Jannings, a Lya de Putty y a Warwick Ward entre las grandes figuras mundiales del cine.

Este es el juicio de una revista que por su carácter y el sitio en que se edita ha debido estar inclinada a juzgar con severidad una película alemana.

"Varieté", va a estrenarse el día 3 de Noviembre en el teatro Victoria, con un programa musical que la orquesta Penjeán ha comenzado ya a ensayar.

"EL JUGUETE DE PARIS" (NUEVA EDICION) SE ESTRENARA HOY EN EL ESMERALDA A GRAN ORQUESTA

Nuestros lectores no habrán olvidado el éxito enorme conseguido por Amador Pairoa con su película "El juguete de París".

Un crítico dijo que "El juguete de París", era una película con alma y por eso fascinaba al público. Es la verdad. Palpita en ella el amor sublime de la mujer incomprendida, de la mujer que mucho ha amado, pero en cuyo amor no cree el hombre elegido. ¿Quién es aquel que, entre sus recuerdos inconfesables, no tiene el remordimiento de haber procedido como el protagonista de "El juguete de París", sacrificando ante el altar de su amor propio a una muchacha heroína de un amor abnegado y humilde?

Lily Damita es la protagonista. Es una encantadora bailarina de 20 años, de formas esculturales y de una gracia que no alcanza ninguna otra actriz del cine. En la película es la favorita de un cabaret bohemio. De ahí pasa, gracias a la protección de un millonario que se ha enamorado de ella, al escenrio del mayor teatro de revistas de París. Se convierte en la artista del día. Tiene todo el dinero que desea, fama y admiradores por docenas. Pero ella abandona todo por seguir al hombre ingenuo que logra llegar al fondo de su corazón y despertar al verdadero amor.

"El juguete de París", no se había exhibido en el Esmeralda, teatro que estaba en reconstrucción cuando se presentó la obra. Ahora ha llegado una nueva edición, se presentará en la hermosa sala con un espléndido acompañamiento musical bajo la dirección del maestro Retes.

MUSICA

LA TEMPORADA LIRICA OFICIAL EN NUESTRO PRIMER COLISEO TOCA A SU FIN

La brillante temporada lírica que con tanto éxito ha desarrollado este año en nuestro primer coliseo, la empresa Salvati Farren toca a su fin.

La función de anoche, penúltima de la temporada, se efectuó ante un público numerosísimo que aplaudió la bella producción de Donizzetti.

Isabel Marengo, Carlos Santelices y Gaudio Mansueto, que cantaban por última vez en esta temporada, fueron objeto de cariñosas manifestaciones de aplauso y estímulo del público.

Hoy en décima y última matinée de abono se cantará por primera vez en la temporada la joya musical de Ruggero Leoncavallo, "Zazá", y que este año, gracias al esfuerzo y dedicación del maestro Del Cupolo, subirá a escena.

"Zazá" este año tendrá un grupo de intérpretes excepcionales en los roles centrales, como son la soprano Carmen Melis, la contralto Gabriela Galli, el tenor Giovanni Chiaia y el barítono Gaetano Viviani.

"Zazá" será presentada esta tarde en la función a beneficio de la Cociedad Protección Mutua de Empleados de Bancos, sin ningún corte y de acuerdo en absoluto al libreto y música de la obra de Leoncavallo.

En el público esta matinée ha despertado un entusiasmo grande, por tratarse de la última matinée de la temporada, por la obra que se presentará y por los fines a que está dedicado el producido de la función.

Mañana en función de despedida, gran festival artístico dirigido por el maestro Fedrico del Cupolo.

—La compañía irá primero a Valparaíso y después a Concepción. El debut en el vecino puerto se efectuará el Sábado en el Teatro Victoria con Aída de Verdi.

"LA MUERTE CANSADA" SE DARA EL LUNES EN LOS TEATROS DE LA EMPRESA VALENZUELA

Una nueva edición de "La muerte cansada", se estrenará el Lunes en los teatros Setiembre, Brasil, Esmeralda y Carrera.

Nada tan apropiado para el Día de Todos Santos, como este sublime espectáculo. Es la obra que afianza la suprema esperanza de que los seres queridos se junta siempre más allá de la tumba. Con arte genial descorre el velo que oculta el misterio de la muerte, que hace perder el terror que los mortales sienten en el supremo trance.

SI ADAN CON UNA SOLA EVA PERDIO EL PARAISO, ¿QUE HABRIA SUCEDIDO SI HUBIERA TENIDO VARIAS ESPOSAS?

Para los hombres gallos que consideran que un varón tiene derecho a varias mujeres, será un espectáculo sumamente conveniente el que ofrece la película "Viva la poligamia", que se estrenará el Martes en los teatros Esmeralda y O'Higgins.

Eduardo Everett Horton, un actor de tantas facultades cómicas dentro de una seriedad de jefe de oficina pública como Buster Keaton, demostrará el infierno que resulta de tener un par de esposas de carne y hueso. Las esposas de fierro que usan los detectives resultan, en comparación, más deseables.

Los conflictos a que el caso da lugar harán las delicias de los espectadores, especialmente de las señoras, quienes gozarán lo indecible viendo los apuros de un ciudadano infiel a sus deberes conyugales.

Laura La Plante es la heroína. Esta rubia es encantadora y se ha conquistado enorme popularidad con las cintas que han hecho en colaboración con Reginald Denny.

LA BELLISIMA NORMA SHEARER HACE UNA CREACION SENSACIONAL EN "EL PRETENCIOSO"

Muy en breve, Max Glücksmann presentará en el Splendid, una nueva joya de su programa extraordinario que será "El Pretencioso" (The Snob), una gran cinta "Metro-Goldwyn-Mayer-1926", cuyo estreno causará sensación.

"El Pretencioso" es una de aquellas obras del cine, cinematográficamente puro que se han hecho de Sunday, tejido con una materia sutil y casi impalpable. Tan perfecta y tan sólida es la sutura que define su intriga como una de las tramas más sumarias y simples del cine fino y psicológico. Porque es éste el principal mérito de esta elegante y extraordinaria producción: la finura de psicología y el agudo espíritu de observación que han venido a crear tipos inolvidables en la historia del arte y que perdurarán como algo definitivo y sustanciado para siempre como el maravilloso arquetipo del farsante, el fatuo, el "snob" de nuestra época. De aquí que "El Pretencioso" tenga un alto valor documental como exponente de lo que puede el cine de caracteres cuando se propone estereotipar para siempre tipos de la vida real.

Cuanto se diga, es poco acerca de la labor admirable que desarrolla Norma Srearer, la belleza más pura y más clásica del cine, cuyo talento dramático se eleva aquí a inconmensurable altura, dejando sentada una vez más la inmensa reputación de que goza esta maravillosa estrella.

John Gilbert y Conrad Nagel, hacen dos interpretaciones magistrales de sus roles respectivos del "snob" provinciano y presumido y el muchacho que era un perfecto hombre de mundo. Phyllis Haver, en un expresivo rol y otras estrellas como Hedda Hopper, secundan la labor admirable de los tres grandes astros.

EL GRAN ESTRENO DEL VICTORIA DESPUES DE "EL PIRATA NEGRO" SERA LA INTENSA PRODUCCION PASIONAL "EL AMOR DE LAS MUJERES"

Beverly Bayne en "El amor de las mujeres", intenso drama pasional que profundiza el alma femenina. Estreno N. Y. Film Exchange

Después de "El pirata negro" el Victoria estrenará inmediatamente una producción de valores extraordinarios llamada a constituir un suceso resonante en el género de comedia dramática pasional. Esta obra se titula "El amor de las mujeres" y es una clásica de la pantalla Warner Bros perteneciente al programa selecto de la New York Film Exchange.

Pocas obras pueden interesar tanto al mundo femenino como esta magnífica producción que lleva en todas sus escenas un sello inconfundible de dolor, tristeza y refinamiento. Es la vida de una mujer desdichada en su matrimonio y su tragedia ante un grande y verdadero amor que alienta en su corazón desgarrado por la realidad. En esta hermosa cinta veremos reaparecer a una de las actrices más aplaudidas de la pantalla tras de largos años de ausencia motivados por su matrimonio. Esta artista es la bella y seductora Beverly Bayne, mujer distinguida, arrogante, que en "El amor de las mujeres" encarna con talento magistral, con vigor único el rol de la mujer desesperada que nunca lograra satisfacer su honda sed de amor y ternuras. Es un trabajo de líneas puras y precisas. Edith Roberts hace un tipo delicioso de muchacha tierna, querendona, leve. Elliot Dexter, forma el vértice de este triángulo amoroso cuyos componentes juegan un drama novedoso y cautivador.

HUGUETTE DUFLOS Y LEON MATHOT, REAPARECERAN EN BREVE INTERPRETANDO "YASMINA" O "EN EL MISTERIO DEL HAREM"

Huguette Duflos, la genial creadora de "Koenigsmark" y de "Reyes, Princesas y Payasos", es sin disputa, la primera figura femenina de la pantalla francesa. Ella trabaja solamente en producciones extraordinarias y así se puede comprobar por el hecho de que entre nosotros sólo la hemos visto actuar en películas que, como las anotadas, han marcado sucesos de inolvidable resonancia. En la próxima semana la Sala Imperio, presentará una nueva producción de esta estrella. Se trata de "Yasmina" o "En el misterio del Harem", cinta que está a la altura de las otras en que ha actuado esta genial actriz.

Huguette Duflos actúa en esta película en compañía de León Mathot, otro de los astros del cine europeo, galán de gran reputación que es fervorosamente admirado por nuestro público.

"Yasmina" será estrenada en la próxima semana en la Sala Imperio y está llamada a constituir un franco éxito, pues, aparte de todos los méritos que ofrece su intriga llena de novedad, debemos agregar que ha sido filmada en la auténtica ciudad de Túnez, cuyos panoramas se ofrecen en visiones exquisitas.

El concierto anual del Maestro Tritini

En los primeros días del mes próximo ha de llevarse a efecto en el Teatro Muincipal, el concierto anual que tiene costumbre de ofrecer el Maestro don Américo Tritini, y que tanta aceptación tiene entre nuestros aficionados a la buena música y entre nuestras familias para las que constituye ya una fiesta clásica.

Sabemos que el recital que este año nos ofrecerá Tritini tendrá caracteres excepcionales de atracción y novedad, por el programa mismo que con toda selección viene preparando y por la actuación de las diferentes partes que cooperarán a él. Entre éstas han de figurar con predilección las alumnas más distinguidas de su academia particular, quienes, por primera vez ante el público revelarán la concreción y solidez de sus estudios. Después habrá números especiales en que la cultura y la afición de diversos artistas de nuestros propios medios sociales, aportarán su concurso a la obra de divulgación cultural que en el digno género de la música viene de tanto tiempo atrás realizando el señor Tritini. El aporte a este recital de una esmerada selección de música chilena será también otra de sus atracciones y en esta parte del programa están llamadas a destacarse con natural relieve las hermosas composiciones del maestro Enrique Soro Barriga.

Tampoco falta en este concierto la nota novedosa y original, con la ejecución que por primera vez se hará en Chile de algunas de las altas composiciones de Sergio Parsianoff, el inspirado y vidente autor ruso.

Cuarto concierto de extensión Musical del Conservatorio Nacional de Música

El Sábado 30 del presente, a las 6 y media P. M., se verificará en el Salón de Honor de la Universidad de Chile, el cuarto concierto de Extensión Musical del Conservatorio Nacional de Música, en este acto que será gratuito, se ejecutará música de renombrados autores clásicos y modernos.

Las entradas están a disposición de las familias que se interesen en la Inspección General del Conservatorio Nacional de Música, de 9 y media a 10 y media A. M.

SEÑORA:

Su belleza está constantemente amenazada si no hace desaparecer sus vellos con el depilatorio Waghorn.

Pídalo en las farmacias, perfumerías y en **Depósito general: GALERIA COLONIAL:** MERCED 864 — Dpto. 35

EXAMENES

de Humanidades. Exito completo conseguirá usted si los prepara en el **INSTITUTO AMERICANO DE COMERCIO** Bandera 154 — 2.o y 3.er pisos

Teatro Santiago

EMPRESA ERNESTO BOUQUET

Compañía de Revistas Mexicanas

Hoy.— Jueves 28 de Octubre.—Hoy

Ultimas funciones.

Vermouth, a las 6.— Programa cómico: **"Karem... es lo que quieras", "La Flauta Encantada".**

Noche, a las 9.30.— Función de gala en honor y beneficio de OLGA y MARIA ARENA. — **"En Tierra de Pancho Villa".**

Estreno: "Aguántate, Mateos". Gran acto de Variedades.

FUERZAS Y ENERGIAS

se obtienen tomando.

VIRIBUS 18

Excelente tónico para fortalecer el organismo humano. Base: Extracto de carne, fierro y lactofosfatos. M. R.

FABRICA DE PRODUCTOS QUIMICOS Y FARMACEUTICOS DAUBE Y CIA.— LLAY-LLAY

Locales centrales

Rosas, $ 300; Morandé, $ 400; Agustinas, casi Bandera, $ 450; Agustinas misma cuadra, $ 650; Delicias, $ 600; Bandera casi Agustinas, $ 1,300; Delicias, $ 1,200; Huérfanos casi Ahumada, $ 2,200.

195 — BANDERA — 195

NIRONA

UN FONOGRAFO TAN SONORO COMO LA MEJOR VICTROLA

SOLO POR **$ 100** PRECIO REBAJADO

DISCOS ULTIMAS NOVEDADES, LIQUIDAMOS DESDE $ 10

CESAR RAU - **Ahumada 31**

TAPICEROS DE AUTOMOVILES

REALIZAMOS

UN LOTE DE TELA PARA FUNDAS DE AUTOS Y OTRO LOTE DE PERGAMOID, TODO A $ 14 el metro de primera calidad

GILI HERMANOS

ALMACEN DE CUEROS BANDERA 748-752

TEATRO MUNICIPAL

HOY Y MAÑANA ULTIMAS DOS FUNCIONES DE LA GRAN COMPAÑIA LIRICA ITALIANA

HOY JUEVES 28 DE OCTUBRE — A LAS 5.30 P. M.

120.a Y ULTIMA MATINEE DE ABONO

Unica función vespertina en el día

A BENEFICIO DE LA "SOCIEDAD PROTECCION MUTUA DE EMPLEADOS DE BANCO"

Estreno de

ZAZA

Opera en cuatro actos. Libreto y música de Ruggero Leoncavallo

Dirección: Maestro FEDERICO DEL CUPOLO

CARMEN MELIS (Zazá) — GABRIELA GALLI (Anaide) — GIOVANNI CHIAIA (Dufresne)

GAETANO VIVIANI (Cascart)

MAÑANA VIERNES, 39.a Y ULTIMA FUNCION DE ABONO:

DESPEDIDA DE LA COMPAÑIA LIRICA ITALIANA

Acontecimiento Artístico:

ZAZA

INFORMACIONES CABLEGRAFICAS DEL EXTERIOR

ALL AMERICA CABLES INC. DE "THE UNITED PRESS". — LOS ORIGINALES DE TODOS LOS CABLEGRAMAS QUE SE INSERTAN EN ESTA SECCION, ESTAN A DISPOSICION DEL PUBLICO EN ESTA IMPRENTA

ITALIA

DESPEDIDA A MONSEÑOR CORTESI

ROMA, 27.— El Ministro de Argentina ante la Santa Sede, señor García Mansilla, y su señora, ofrecieron una comida de despedida a Monseñor Cortesi con motivo de su viaje a Buenos Aires, el 30 de este mes.

El Secretario de Estado del Vaticano, Cardenal Gasparri, y los secretarios ayudantes del Estado, Pizzardo, Borgoncini-Duca, el funcionario papal Cremonesi, el Chamberlan papal, Caccia-Dominion; el personal de la Legación argentina y un número de distinguidos prelados figuraban entre los asistentes a la comida.

El señor García Mansilla hizo votos por el éxito de la misión, deseándole un viaje feliz a Monseñor Cortesi. El festejado contestó el discurso agradeciendo la manifestación y declaró que se sentía muy feliz y honrado con llenar el puesto para el cual se le ha designado en Buenos Aires.— (U. P.)

EL DIARIO DE LAS UNIONES OBRERAS FASCISTAS PIDE CLEMENCIA PARA SACCO Y VANZETTI

ROMA 27.—El diario "Lavor d'Italia" órgano de las uniones trabajadoras fascistas dice:

"Italia invoca del Gobernador de Massachusetts un acto de clemencia, para que perdone a Sacco y Vanzetti conduciéndolos a la redención antes que al cadalso, por cuanto la sangre de los dos condenados haría más enérgica la lucha social en vez de aplacarla.

No podemos creer que la justicia americana será inexorable después de haber dudado por espacio de siete años". (U. P.)

HONDURAS

WASHINGTON, 27. — Mr. Ernest Evans, cónsul de Estados Unidos en Ceiba, Honduras, ha informado al Departamento de Estado que se produjo un motín de 24 horas. Cuando los presos se unieron a los soldados amotinados, derrotaron a las fuerzas leales al Gobierno, se apoderaron de la ciudad e incendiaron los tribunales, después de lo cual se convocó una conferencia entre los bandos en lucha y el orden fué restablecido.

Ningún extranjero fué muerto durante los desórdenes ni sus propiedades recibieron daños. — (U. P.)

Ayer se enviaron importantes mensajes al planeta Marte

El prominente espiritista Mansfield Róbinson, pagó tarifa coriente por una transmisión interplanetaria.— Opesti Nipitia Secombra.— El distinguido astrónomo suizo, Shaer, descubrió importantes cambios en Marte. — Los profesores alemanes no esperan mensajes. — Continúan las perturbaciones sísmicas en diversas regiones

LONDRES 27.—El corresponsal del "Daily Express" en Ginebra anuncia que el doctor Schaer, famoso astrónomo suizo, que en la actualidad se encuentra en el Observatorio de Jungfraujoch, en los Alpes, ha enviado el siguiente mensaje:

"He comprobado que en la actualidad el planeta Marte presen-

BERLIN, 27. — El profesor Archenhold, director del Observatorio de Trepow-Berlín, en una entrevista que concedió a la United Press, declaró que los hombres de ciencia alemanes se muestran escépticos en cuanto a esperanzas de recibir mensajes radiotelegráficos desde el planeta Marte, y dijo:

"Aún en el caso de que las radio estaciones de Gran Bretaña y de los Estados Unidos reciban esta noche misteriosas señales, ellas no pueden atribuirse a Marte, sino a las manchas solares que en la actualidad causan perturbaciones en las transmisiones radiotelegráficas y es muy probable que produzcan ruidos en los receptores, ruidos que pueden ser interpretados como señales". — ta grandes cambios en comparación con lo observado en 1924.

"El planeta ahora presenta un disco muy luminoso, amarillo pálido. Sus continentes ecuatoriales se presentan con un color café oscuro, en tanto que la capa polar, que era muy pequeña en Julio y Agosto, ha desaparecido casi por completo."—(U. P.)

LONDRES, 27. — Los nublados se interpusieron e impidieron las observaciones astronómicas del planeta Marte. Sólo se distinguieron las áreas oscuras de vegetación y una parte de la capa de nieve polar Norte, pero las manchas más pequeñas, tales como las llamadas "lago del sol" y "cereberus" se veían con poca precisión. — (U. P.).

LONDRES, 27. — La estación radiotelegráfica del Gobierno, a media noche lanzó hacia Marte un mensaje entregado por el doctor Mansfield Robinson, prominente espiritista.

Mr. Mansfield Robinson dirigió el mensaje pagando a los funcionarios postales la tarifa usual de 35 centavos por palabra, que es al que se cobra por los mensajes que se despacha a los buques.

El mensaje fué transmitido desde Rugby. La letra inicial, "M" se repitió nueve veces, enviándose después las letras "GEN" que es la llamada de la estación Rugby.

El texto del despacho consistía en tres palabras, que fueron lanzadas seis veces, palabras que son: "OPESTI NIPITIA SECOMBRA". —(U. P.).

POLARBLUFF, Missouri 27.— Un corto pero violento temblor causó la rotura de las ventanas de las casas de negocio y se sintió en toda la region vecina.

No hay noticas de grandes perjuicios. (U. P.)

LISBOA, 27.— Un gran temporal de lluvia ha causado considerables perjuicios; vastas extensiones de tierra han quedado inundadas.—(U. P.)

CONSTANTINOPLA 27. — De acuerdo con informaciones procedentes de Erivan, a causa del terremoto que se produjo el Viernes de la semana pasada, murieron más de 5,000 personas.

Las ciudades de Alachkir, Echmiazin, Uenibayazid y Cheumru quedaron completamente destruídas y la de Alexandropol parcialmente.—(U. P.)

SYDNEY, 27. — El Observatorio de Riverview informa que se han producido violentos temblores a más de dos mil millas en dirección al Norte, e indica como centro del fenómeno la región del archipiélago de Bismark, cerca de la costa de Nueva Guinea. — (U. P.).

EN LA LIGA DE LAS NACIONES

HOY SE REUNIRA LA COMISION DE PERITOS QU ESTUDIARA EL PROGRAMA DE LA CONFERENCIA DE LA PRENSA

GINEBRA, 27.— La Comisión de Peritos que representa a las oficinas oficiales de prensa de 17 países europeos se reunirá mañana, a fin de preparar las cuestiones que formarán parte del programa de la Conferencia de la Prensa que la Liga de las Naciones convocará para el próximo año, a iniciativa del ex-senador chileno señor Eliodoro Yáñez, mediante su moción presentada ante la Asamblea del año pasado. — (U. P.)

SUECIA

EXITO DEL EMPRESTITO BELGA

STOCOLMO, 27.—La parte del empréstito belga para estabilizar la moneda tuvo tal éxito que las listas de suscripciones debieron ser retiradas a los cortos momentos de haber sido entregadas al público, siendo suscrito el monto de él once veces.—(U. P.)

LA EXPOSICION DE WALDO VILA Y ORTIZ DE ZARATE TIENE GRAN EXITO EN BUENOS AIRES

Amplios y elogiosos comentarios periodísticos.— "La Prensa" dedicará su Página de Arte del Domingo, en la edición ilustrada, a comentar los trabajos expuestos.

(Correspondencia cablegráfica de L. M. Alvarez, exclusiva para "La Nación")

BUENOS AIRES, 27.— Inspira amplios y elogiosos comentarios periodísticos la primera exposición oficial de pintura chilena, inaugurada ayer en el Salón de los Amigos del Arte.

El diario "La Prensa", publica una fotografía del momento en que el Presidente Alvear, el Embajador Aldunate y demás personalidades inauguraron el Salón. Completa su extensa reseña recordando que Manuel Julio Ortiz de Zárate y Waldo Vila, son artistas de la nueva generación que trabajan activamente por el progreso de la cultura artística chilena desde el seno de la agrupación Montparnase.

"La Prensa" dedicará en su edición del Domingo, ilustrada, su Página de Arte a comentar los trabajos expuestos por los artistas.

"La Nación" dará también su juicio el Domingo, hoy hace una crónica detallada de la inauguración. Expresa, de paso, que la serie de obras expuestas, suscitó entre los visitantes muy halagüeños comentarios. Manifiesta asimismo que con esta exposición se inicia un intercambio artístico digno de mayor elogio, "pues en la Argentina nuestro público poco sabe de la obra artística realizada en otros países de América". Algo se vió aquí en la Exposición del Centenario, pero más de tres lustros significan demasiado en la actividad de las naciones jóvenes, según lo certifica la rápida afirmación de nuestro arte. Después de la exposición de paisajes de Valenzuela Llanos, la pintura chilena no se había puesto en contacto con nuestro medio. Ahora, tres artistas jóvenes presentan un conjunto revelador en que la figura, el paisaje y la naturaleza muerta, se objetivan según los diversos modos representativos.

Los hermanos Ortiz de Zárate y Waldo Vila, evidencian que la pintura chilena no asiste indiferente a las inquietudes del momento actual. Recordemos el nombre de Totila Albert, para comprobar que también la escultura chilena tiene artistas de acentuada personalidad".—(Alvarez).

A UNO DE LOS SUBMARINOS PERUANOS EN VIAJE SE LE PARALIZARON LAS MAQUINAS

NUEVA YORK, 27. — La Oficina de Comunicaciones Navales anunció a las 8 de la noche que había establecido comunicaciones con el submarino peruano "R. 1" el que declaró que las maquinarias se habían paralizado pero que el "R. 2" lo remolcaba y que no necesitaba ayuda.

La Oficina de comunicaciones agrega que otro buque que no ha sido identificado envió señales de auxilio en favor de los submarinos.—(U. P.)

NUEVA YORK, 27. — La Oficina de comunicaciones navales ha anunciado que interceptó señales de auxilio lanzados por el submarino peruano "R. 2" que remolmolca el submarino "R. 1" entre New London y Nueva York.

Los submarinos iban en viaje al Perú cuando el "R. 1" se descompuso hoy en la mañana. Las señales de auxilio fueron lanzadas poco después de las 7 de la tarde pero debido a la confusión de las señales no fué posible identificar los llamados hasta las 7.30 P. M.

La posición de los submarinos es incierta pero se informa que se encontrarían frente al cabo Delaware y a considerable distancia de la costa.

El Departamento de Marina ordenó que se suspendieran todas las transmisiones inalámbricas a lo largo de la costa a fin de determinar en forma definitiva si los submarinos se encuentran en peligro y por qué causa, pero media hora después de haber sido interceptadas las señales de auxilio no se han vuelto a oír otros mensajes.—(U. P.)

BOSTON, 27. — Señales inalámbricas de auxilio interceptadas en las primeras horas de la noche decían que el submarino peruano "R. 1" se encontraba al garete y sin ayuda en el océano a una distancia de 130 millas de la costa frente a Jersey.

El submarino hizo señales en español indicando que las máquinas se habían descompuesto y solicitaba inmediata ayuda. — (U. P.)

NUEVA YORK, 27. — El submarino "R. 1" de nacionalidad peruana informó radiotelegráficamente al Departamento de Comunicaciones Navales que no se encuentra en peligro alguno.

Manifiesta la comunicación que la tripulación de la nave submarina se dedica a componer la maquinaria y que el submarino jemelo "R. 2" continuará remolcándolo hasta que los motores funcionen bien.

Ambos submarinos están tripulados por peruanos. El "R. 1" lleva a bordo 22 hombres y el "R. 2" lleva 20.

Las naves salieron del puerto de New London hace varios días e hicieron una escala en Newport para proveerse de las mercaderías necesarias para el largo trayecto y municiones.

Estas naves peruanas fueron construídas por la Electric Boat Company y representan lo más moderno y perfeccionado en construcciones de esta naturaleza.—

VISITE NUESTRO

Departamento SANITARIO

Y ENCONTRARA A PRECIOS VENTAJOSOS:

ROMANAS y Romanitas para salas de baño y para guaguas.
BOTIQUINES
ESPEJOS
PAÑERAS de pie y murales
REPISAS
VASEROS
JABONERAS
ESPONJERAS
SILLAS BLANCAS
TABURETES
MESAS DE TOILET
PISOS DE GOMA, de corcho y tejidos para salidas de baño
PISOS DE GOMA para interiores de tinas
PERCHAS de pie y murales.
PAPELEROS.

Morrison & Co.

AHUMADA 77 —:— SANTIAGO

EL COMITE DEL CONGRESO DE LAS TRADE UNIONS ESPERA SOLUCIONAR EL CONFLICTO MINERO BRITANICO

La principal refinería de azúcar de Inglaterra ceró sus puertas

LONDRES 27.—Se tiene entendido que otras dos fábricas de la firma Tate y Litle, ubicadas en Silverton y Liverpool y que en total ocupan a 4.400 obreros cerrarán, posiblemente dentro de pocas semanas.

La primera de estas trabaja ya sólo la mitad del tiempo normal.

Se informa que a menos que cese la depresión del comercio del azúcar quedará sin ocupación en el país 10.000 obreros de refinerías. (U. P.)

LONDRES 27.—El Consejo General del Congreso de las Trade Unions declara que ha decidido invitar al Comité Ejecutivo de los Mineros a una conferencia probablemente para dentro de un día o dos.

Entre tanto no habrá nuevas actividades en las negociaciones que se efectúan para solucionar el conflicto en las minas de carbón. (U. P.)

LONDRES 27.—Después de la reunión del Consejo General del Congreso de las Trade Unions el secretario general de la union de trabajadores, Ben Tillet, declaró al corresponsal de la United Press que la situación era grave y se mostró convencido de que si los dirigentes se dieran cuenta de ella buscarían la forma de llegar rápidamente al término de la huelga mienra haciéndose justicia a los obreros. (U. P.)

LONDRES 27.—El secretario de la Federación de Mineros Mr. A. J. Cook anunció que el Comité Ejecutivo de la Federación conferenciaría el Viérnes con el Consejo General de las Trade Unions.

Interrogado sobre los rumores en que se asegura que Lord Derby Sir Montagu Normar Lord Londonderry y muchos otros banqueros participan en las gestiones para solucionar el conflicto reconoció que "muchas personas han preguntado si pueden ayudar o servir de mediadores. Es evidente que gran número de personas desean una solución rápida y honrosa, en vista de la inactividad de los represantantes del gobierno. (U. P.)

LONDRES, 27. — Los laboristas están atareados tratando de encontrar una fórmula que lleve a la reanudación de las negociaciones sobre la huelga de los mineros del carbón antes de que se reuna el Viernes el Comité Ejecutivo de la Federación de Mineros, a la que seguirá inmediatamente una reunión de los mineros con el Consejo General de las Trades Unions, Consejo que espera poder acercarse al Gobierno, después de la reunión, con una fórmula para negociaciones.—(U. P.)

LONDRES, 27.— La refinería más grande azúcar de caña de Inglaterra, perteneciente a la firma Tate y Lyle, situada en el distrito de los muelles de Londres, y en la cual trabajaban 2,600, ha sido cerrada debido a la depresión del comercio de la azúcar, atribuído, en primer lugar a la súbita interrupción de 100,000 toneladas de azúcar extranjera en Inglaterra, y en segundo término, a la repentina aparición en el mercado de 150 mil toneladas de azúcar producida por la industria subvencionada de azúcar de remolacha cultivada en el país, cuyos propietarios, según se dice, pueden ofrecer precios inferiores a los que es posible fijar a las refinerías ordinarias. — (U. P.)

LONDRES, 27.— Las perspectivas de arreglo del conflicto en las minas de carbón, como consecuencia de la entrevista del Consejo de las Trade Unions, parecen orientarse hacia una solución basada en el informe de Mr. Samuel, que permite que en los distritos mineros y patrones resuelvan por mutuo acuerdo el aumento de horas de trabajo, en lugar de disminuir los salarios.—(U. P.)

EL REY FERNANDO DE RUMANIA SE HABRIA ENFERMADO

¿Tendrá que regresar la Reina?— Actualmente se halla en Montreal

MONTREAL 27.—Llegó a esta ciudad la Reina María de Rumania. Asistirá a un almuerzo en la Muncipalidad; en la noche concurrirá a una comida privada y en seguida irá a la Opera.

En la noche seguirá viaje en tren especial a Otawa, y de allí a Winnipeg. (U. P.)

CANADA, 27.— La Reina llegará hoy a Montreal en donde permanecerá 16 horas.

Su Majestad continúa aún siendo atendida separadamente por una experta enfermera que la acompaña en el tren.

La soberana visitó ayer en la tarde la ciudad de Toronto, en donde el teniente Gobernador le ofreció un banquete en la noche, en la Casa de Gobierno.—(U. P.)

VIENA, 27.— Se tiene entendido que en el curso de los últimos días, miembros prominentes del Gobierno rumano cambiaron ideas acerca de la mejor forma de llamar nuevamente al país a la Reina María sin causar ningún escándalo.

Circulan algunos rumores sobre una posible división en el Gabinete rumano, acerca de la conveniencia de emplear alguna excusa, como por ejemplo, la enfermedad repentina del Rey Fernando, en el caso de continuar la agitación en los Estados Unidos.— (U. P.)

BERLIN 27.—La Agencia de la "Telegraphen Union" en Belgrado comunica que los diarios publican informaciones de Bucarest, según las cuales las condiciones de salud del rey Fernando son bastante precarias, y que telegráficamente se ha pedido a la reina María que interrumpa su jira por Estados Unidos y que regrese inmediatamente.—(U. P.)

ANIVERSARIO DE LA MARCHA FASCISTA SOBRE ROMA

Un mensaje de Mussolini

ROMA, 27.— Con motivo de ser el aniversario de la marcha de los fascistas a Roma, la prensa pasa revista a los acontecimientos felices de los fascistas, incluyendo la lucha contra la inmoralidad y el alcoholismo.

Recuerdan los artículos de prensa que las patentes para la venta de bebidas alcohólicas han sido restringidas considerablemente. En realidad, 2,470 licencias han sido retiradas desde el mes de Julio. Trescientos salones de baile y 370 casas de diversión han sido clausuradas; 1.600 menores de edad han sido devueltas a sus familias y se ha denunciado a la justicia a 600 traficantes de esclavas blancas. Se ha puesto en ejecución la reglamentación que prohibe la concesión de pasaportes a aquellas personas que van al extranjero para obtener el divorcio. En 1923 habían en el país 9 escuelas de aviación; ahora hay 15.— (U. P.).

ROMA, 27.—El Premier Mussolini, en un mensaje que dirige al "Giornale d'Italia" con ocasión del 4.o aniversario de la marcha de los fascistas a Roma, que se celebra mañana, dice:

"La palabra de orden con ocasión de este aniversario es esta: educar a la juventud italiana en las organizaciones fascistas para la juventud, porque toda la nueva generación debe ser fascista. La vida del fascista debe comenzar con el alba."

En otro mensaje al diario "Tribuna", dice:

"En el cuarto aniversario, el pueblo italiano casi por completo se ha reunido alrededor del emblema fascista ofreciendo un admirable espectáculo de unidad moral. No existe fuerza alguna en el mundo que pueda dividir y mucho menos romper tal unidad. En este hecho efectivo está la señal de nuestro éxito y es motivo de orgullo celebrar este gran acontecimiento."

El señor Rocco se dirigió a Génova a fin de asistir a las festividades fascistas que allí se efectuarán y enseguida irá a París a fin de participar en la Conferencia Internacional de colaboración intelectual.— (U. P.).

A base de leche desecada.
Contiene todas las vitaminas vivas de sus componentes.
Su esmerada preparación le garantiza el mejor resultado.
Tarro con 315 grs., $ 3.20.
28—O

INFORMACIONES COMERCIALES E INDUSTRIALES

GRANOS

CHICAGO, 27. — Cotizaciones de granos para entrega en las fechas que se indican, precios por bushels: trigo, para entrega en Octubre, 1.43 dólares; para Diciembre, 1.47 7|8 dólares; maíz, para Octubre, 0.77 3|4; para Diciembre, 0.85 5|8; avena, para Octubre, 0.44; para diciembre, 0.48 un cuarto.—(U. P.)

CAMBIOS

NUEVA YORK 27. — Cotizaciones del cambio: Argentina, 40.87 centavos oro por por peso oro; Chile, 12.18 centavos oro por peso; Japón, 48.83 centavos oro por yen; Perú, 3.64 centavos oro por libra peruana; Brasil, 13.81 centavos oro por mil reis; Suecia, 26.70 centavos oro por corona; Noruega, 24.95 centavos oro por corona; Dinamarca, 26.57 centavos oro por corona; Austria, 14.125 centavos oro por corona; Portugal, 5.20 centavos oro por escudo; Inglaterra, 4.84 3|8 dólares por libra; Francia, 3.04 centavos oro por franco; Italia, 4.29 centavos oro por lira; Bélgica, 13.91 centavos oro por belga; Suiza, 19.28 centavos oro por franco; Alemania, 23.77 centavos oro por marco oro; España, 15.07 centavos oro por peseta; Sureslavia, 1.77 centavos oro por dinar.

CAUCHO

LONDES 27.—El caucho se cotizó a £ 0—1—9 la lámina, tipo standard. (U. P.)

LINAZA

CHICAGO 27.—La linaza se cotizó hoy a razon de 2.18 1|2 para entrega en Octubre; 2.18 1|4 para entrega en Noviembre. (U. P.)

AZUCAR

NUEVA YORK, 27. — El azúcar en bruto se cotizó hoy en esta plaza en la forma indicada a continuación: 2.73 por el saco de 100 libras para entrega en Diciembre; 2.73 por la misma cantidad entregada en Enero; 2.71 para entrega en Marzo del año próximo. — (U. P.)

GANADO

CHICAGO, 27. — Cotizaciones animales en pie, precios en centavos oro por libra: novillos, 12.35; terneros de un año, 12.10; terneras, 12.—(U. P.)

ALGODON

NUEVA YORK, 27. — Cotizaciones de algón, precio en centavos oro por libra, para entrega en las fechas que se indican: para Octubre, no se cotizó; para Diciembre, 12.18; para Enero, 12.27; para Marzo, 12.54; para Mayo, 12.77; para Junio, 13.01. — (U. P.)

LIVERPOOL, 27.— El algodón se cotizó hoy en esta plaza en la forma indicada a continuación, según las fechas de entrega:

.47 peniques por libra, para Octubre; 6.55 peniques por libra, para Diciembre; 6.64 peniques por libra, para Enero; 6.73 peniques por libra, para [illegible]; 6.82 peniques por libra, para Mayo. Se hicieron transacciones por 10,000 fardos a los precios indicados. — (U. P.)

UNA FUERTE CORPORACION TOMARA EL EXCESO DE PRODUCCION DE ALGODON EN TEXAS

DALLAS (Estado de Texas), 27. —Un comité de banqueros ha sido autorizado para organizar una corporación con cinco millones de dólares de capital, cuyo fin sería financiar y hacerse cargo de 1,250.000 balas de algodón a que asciende el exceso de la producción de Texas.

Mr. Eugene Meyer, presidente del comité del algodón designado por el Presidente Coolidge, asistió a la conferencia de los banqueros y aprobó el proyecto. La misma idea será seguida también en otros cinco Estados productores de algodón.—(U. P.)

CUEROS

CHICAGO, 27.— Los cueros de frigoríficos se cotizaron en la forma siguiente:

Novillos del país, 16; de Texas, 15 1|2; marcados, 15 1|2; de vacas, marcados, 13 1|2; del interior, vaquillonas y novillos, 14 1|2; de vacas, pesados, 10 3|4; de vacas, 11 1|2; de terneros, 19 1|2; de becerros, 19 1|2.—(U. P.)

ACCIONES

NUEVA YORK 27.—Los títulos que se indican a continuación se cotizaron en la forma siguiente:

American Metal Co., 45; Smelt. y Refining American, 131 1|2; American Woolen, 28 1|8; F. C. Atchison de S. Fe, 153 7|8; American Teleg & Teleph, 146 5|8; Anaconda Copper, 47 1|8; Allis Chalmers, 86 3|8; Bethlehem Steel, 45 1|2; Chile Copper, 32 1|4; Cerro de Pasco, 61 5|8; Continental Oil, 18 5|8; Central Leather, 8 1|8; Dupont de Nemours, 320; Dodge Brothers, 23 1|2; General Motors, 150 1|4; Great Western Sugar, 97 1|2; General Electric, 83 1|8; Hudson Motorsm, 43 7|8.—(U. P.)

El Rey Alberto de Bélgica fué detenido

BRUSELAS 27.—El rey Alberto, con motivo de sus actividades relacionadas con la situación financiera, se dirigía apresuradamente desde el palacio real De Lacken a su nueva "oficina" en Bruselas, en motocicleta, a la velocidad reglamentaria de 30 millas por hora.

Dos escandalizados gendarmes se interpusieron en el camino y obligaron al impaciente monarca a que se detuviera, exigiéndole en seguida su "permiso para manejar", que el rey les entregó inmediatamente. El documento estaba extendido a nombre de "Alberto de Bélgica".

Los estupefactos gendarmes, ante tal "gaffe", se deshicieron en excusas; pero el rey les estrechó las manos e insistió en que la cosa no tenía nada de particular, agregando: "Ustedes cumplían únicamente con su deber, y ahora yo cumpliré con el mío". Estoy un poco atrasado."

Y el monarca puso en marcha su motocicleta y prosiguió su camino.—(U. P.)

ESTADOS UNIDOS

Solo se reconocerá un Gobierno constitucional en Nicaragua

WASHINGTON, 27.— Según la interpretación oficial que se hace en ésta de la constitución nicaragüense, el Congreso de ese país, tiene el derecho de elegir "un Ejecutivo en jefe designado en lugar del Presidente o Vice-Presidente" y tiene además la facultad de llamar a nuevas elecciones.

Los funcionarios del Gobierno no han comentado las informaciones procedentes de México, Costa Rica y Guatemala en el sentido de que esos países reconocerán el Gobierno de Sacasa tal como se ha propuesto, manifestando, en cambio, que, a su juicio, los países signatarios del Tratado de Washington sólo reconocerán un régimen constitucional.—(U. P.)

FRANCIA

Considerables reducciones en el proyecto de presupuestos

PARIS 27.—M. Poincaré, en una carta que dirige a M. Adrien Dariac, presidente de la Comisión de Finanzas de la Cámara de Diputados, cita estadísticas que demuestran que las reformas administrativas recientemente decretadas, entre las que se cuenta la reducción del período del servicio militar, ha traído un ahorro de 160.377,000 francos, sobre el proyecto de presupuestos original, y que cada departamento del Gobier no con excepción del de Interior, demuestran disminución.

La mayor de las reducciones la presenta el Departamento de Guerra, con una disminución de 210 millones de francos, dejando el crédito de ese Ministerio en una suma redonda de cinco mil millones de francos.

Otras economías efectuadas son: en el Ministerio de Pensiones, 18 millones de francos; Obras Públicas, 11 millones; Finanzas, 7 millones; Marina, 6.500,000.

El total del presupuesto ahora ha sido reducido a poco menos de 37 mil millones, de los cuales pertenecen al crédito del Tesoro 24 mil millones de francos.

El Ministerio del Interior contiene reformas de cuyas resultas se ha visto aumentado en 155 millones, siendo su total de 600 millones de francos.—(U. P.)

COMO AVANZA LA REVOLUCION COMUNISTA

Discurso de Bukharin en la conferencia de los Soviets. —¿Se permitirá hablar a la oposición?

LONDRES, 27.—El "Daily Express" publica una información especial de Moscu en la que anunca que todavía no se ha decidido si Trotzky, Zinovieff y Kameneff hablarán en defensa propia antes de que la Conferencia del Soviet se clausure, cosa que se efectuará en la próxima semana.

Tanto Trotzky—que ahora lleva traje civil en vez de su antigua uniforme del ejército rojo,—como Zinovieff que lleva abrigo de piel, asisten a la Conferencia que se realiza con un tiempo excesivamente helado.

Bukharin, que se espera que sucederá a Zinovieff en la jefatura de la Tercera Internacional, pronunció un discurso en la citada Conferencia, declarando que la revolución en el mundo avanza en la actualidad basándose en tres hechos: 1.o en la construcción del estado socialista de Rusia; 2.o en el éxito de los trabajadores británicos, tal como el evidenciado por la huelga de los números 2 y 3.o en la revolución de la China en contra del imperialismo.

Stahlin, por su parte, sugirió que en su próximo discurso llamará la atención hacia los esfuerzos de los capitalistas para aislar a Rusia política y económicamente.—(U. P.)

MR. COOLIDGE HABLA SOBRE LA PROSPERIDAD DE SU PATRIA

Al referirse a los negocios, no tocó el problema del algodón

WASHINGTON, 27. — En el discurso pronunciado por el Presidente Coolidge ante la Asociación Americana de Agencias de Propaganda, reconoció los esfuerzos desplegados por la Asociación para la expansión de los negocios dentro del país, y pronosticó que continuaría la prosperidad nacional. No se refirió a las bajas sufridas por las acciones en la Bolsa de Valores o al desastre en los precios del algodón en esta cosecha, pero restó importancia a las depresiones que solían observarse aisladas en diferentes renglones de títulos, porque, a su juicio, tales bajas no podían afectar seriamente la economía nacional en vista del enorme consumo dentro del país y la magnitud de las instituciones bancarias. Tampoco se refirió en su discurso a la cuestión de las tarifas aduaneras, a las cuales Mellon atribuyó el Domingo pasado el alto nivel nacional de salarios, —pero refiriéndose a la cuestión de los salarios, dijo: "el alto nivel de salarios que tiene el país, provoca la distribución mayor de riqueza que el mundo jamás ha visto y provee una enorme capacidad para el consumo de todas clases de artículos."

Opinó que "los resultados de esta prosperidad nacional iba entrando en proporción siempre mayor a todos los hogares del país y en proporción cada vez menor a los bolsillos de los ricos que son la minoría."

"De no ser así, —pasó a explicar Coolidge,— la nación no podría soportar los 20.000,000 millones de automóviles, la compra en gran escala de aparatos de radio y la instalación en todos los hogares de teléfonos Manifestó que la prosperidad nacional era la base para un incremento en el comercio exterior."

Al detallar los esfuerzos de reconstrucción posteriores a la guerra, mencionó las indicaciones del Gobierno en el sentido de restringir la extensión de los impuestos. Más adelante dijo: "grandes sumas han sido destinadas a la rehabilitación de Europa y al financiamiento de Sud América en forma ventajosa para nuestro comercio exterior que hoy día se encuentra en el punto récord para épocas de paz."

También hizo referencia a los esfuerzos de desarme naval que han reducido el costo de la defensa nacional que "significan grandes garantías para la paz del mundo."—(U. P.).

LAS AFECCIONES DEL ESTOMAGO ACIDEZ INDIGESTION ETC. SE CURAN RAPIDAMENTE CON HIDRO-MAGNESIA
LA MEJOR LECHE DE MAGNESIA
LABORATORIO CHILE - SANTIAGO
BASE: OXIDO HIDRATADO DE MAGNESIA

Señor Comerciante

Encargue su contabilidad a la OFICINA TECNICA DEL INSTITUTO AMERICANO DE COMERCIO
Bandera 154 — 2.o y 3.er piso

INFORMACIONES CABLEGRAFICAS DEL EXTERIOR

DE NUESTROS CORRESPONSALES ESPECIALES, VIA EASTERN Y ALL AMERICA CABLES INC. DE "THE UNITED PRESS". — LOS ORIGINALES DE TODOS LOS CABLEGRAMAS QUE SE INSERTAN EN ESTA SECCION, ESTAN A DISPOSICION DEL PUBLICO EN ESTA IMPRENTA

El "Belga" es cordialmente recibido en EE. UU.

¿Significa la nueva moneda un rompimiento con el franco y con los métodos económicos de París?

La actitud de Francia con respecto a las deudas, retardaría la realización de Thoiry

(Correspondencia cablegráfica de A. E. Mathis, exclusiva para "La Nación")

WASHINGTON, 27. — La estabilización de la moneda belga sobre la base de oro ha recibido una calurosa aprobación de parte de los círculos financieros de los Estados Unidos y las esferas oficiales que consideran esta medida como un acto de gran coraje". Las opiniones dadas a conocer por altos funcionarios indican que seguramente recibirá el oficial apoyo del Gobierno de Estados Unidos y que, por lo tanto, no existe el temor de sufrir un caso como el ocurrido con ocasión de su primera tentativa de estabilizar el circulante.

La creación del nuevo circulante que por su nombre mismo de "Belga" significa un rompimiento con el franco y los métodos económicos de Francia, es especialmente apreciado en este país porque se estima que el aislamiento en que el franco se va colocando poco a poco podrá llevar eventualmente a una modificación de los conceptos económicos y

cumplir en cambio con las necesidades del momento. Estas necesidades, según los círculos tanto oficiales como económicos de los Estados Unidos, significan no tan sólo la ratificación del acuerdo sobre las deudas, sino que también la estabilización del circulante basado sobre la revalorización en forma semejante a lo hecho por Bélgica y a lo que se espera de Italia próximamente.

La intransigencia de Francia en lo relativo a la cuestión de las deudas ha demorado el cumplimiento de acuerdo alcanzado por Briand y Stressemann en Thoiry lo que se lamenta mucho aquí en vista de que el anuncio de las conversaciones que tuvieron en Thoiry fué recibido en Washington con gran alegría, según la opinión de los más destacados funcionarios del Gobierno.

Se debe recordar que las reuniones de Thoiry como las de Locarno han sido consideradas aquí en Norteamérica como resultado del ambiente y del espíritu que siempre ha sido recomendado por los Estados Unidos para alcanzar un acuerdo armónico de las dificultades europeas.

En vista de esto, representantes del Gobierno norteamericano en más de una ocasión han declarado que se daría apoyo a todo esfuerzo que se hiciera para alcanzar la pacificación de Europa.

Se estima que las dificultades presentes pueden atribuirse principalmente a Francia.

El "Public Ledger" dice "los amigos americanos de Francia encuentran cada vez más difícil explicarse sus constantes manifestaciones antagónicas y de hostilidad".

A pesar de todo, no se ha desvanecido aún la esperanza de que la reciente reunión de Thoiry resulte provechosa. Se espera que los buenos resultados de la estabilización belga puedan inducir a Francia a seguir el ejemplo. Por otra parte se declara que Francia nada gana con postergar indefinidamente esta materia, porque Alemania ha demostrado buena voluntad para la cuestión de la venta de los bonos ferroviarios para la evacuación prematura del territorio ocupado. Toda demora en esta materia le resta importancia en cuanto a lo que Alemania le interesa, por lo tanto, se cree que Francia mal podría esperar recibir ofertas mejores que la de ahora. —A. E. Mathis.

THREE CASTLES
CIGARETTES
WILLS BRISTOL & LONDON

GRAN BRETAÑA

EN QUINCE MINUTOS FUE CUBIERTO EL EMPRESTITO BELGA

LONDRES, 27.— Las listas de suscripción del empréstito belga de 7.250,000 libras esterlinas, para la estabilización del circulante, fueron cerradas 15 minutos después de abrirse. Los bonos se cotizaron a 94 por ciento.—(U. P.)

NOTICIAS BREVES POR CABLE

BUENOS AIRES, 27.—**El Ministro de Alemania, señor Gneist, ofrecerá al señor Luther esta noche un banquete** al cual asistirán numerosos diplomáticos. La Comisión Cultural germano-argentina realizará mañana una manifestación al señor Luther en el Plaza Hotel.—(U. P.)

BUENOS AIRES, 27.—**Procedente de Chile llegó esta mañana el ex-Canciller alemán, señor Luther.** No hubo manifestaciones en su honor. Dieron la bienvenida al señor Luther representantes del Gobierno argentino y de la Legación alemana.—(U. P.)

LA PAZ, 27.—**Partieron en viaje a Buenos Aires los footballers** uruguayos que jugarán varias partidas en la capital argentina.—(U. P.)

LA PAZ, 27.—**La Cámara de Diputados acordó sesionar hasta** que el Senado complete su período ordinario de sesiones.—(U. P.)

LA PAZ, 27.—**Falleció el señor Pedro Ascarrunz,** a la avanzada edad de 128 años.—(U. P.)

LIMA, 27.—**Los cruceros "Grau" y "Bolognesi", zarparon ayer** a la alta mar a fin de efectuar importantes ejercicios navales.—(U. P.)

LIMA, 27.—**La Capitanía del Callao ha modificado las leyes de pesca** permitiendo que ciertas categorías de pescadores actúen a cinco millas de la costa.—(U. P.)

RIO JANEIRO, 27.—**El Ministro de Guerra y el personal del Estado Mayor han partido** a inspeccionar los Estados de Minas Geraes y Sao Paulo. El Ministro va acompañado de varios grupos de oficiales de alta graduación.—(U. P.)

RIO DE JANEIRO, 27.—**Hoy falleció el banquero, señor Custodio Coelho,** Director de Cambios del Banco del Brasil durante la ausencia del señor Pesoa.—(U. P.)

BOGOTA, 27.—**El señor Alfredo Vásquez Cobo ha sido nombrado** Ministro de Colombia en Francia.—(U. P.)

BOGOTA, 27.—**El Senado ha protestado contra el acuerdo de la Municipalidad de Tunja,** en que censuraba al Congreso.—(U. P.)

WASHINGTON, 27.—**El Secretario del Departamento de Estado, Mr. Kellogg, el Embajador en México Mr. Sheffield, y el ex-Embajador en el mismo país, Mr. Warren, conferenciaron sobre la** nota que se proyecta enviar a México dentro de poco, protestando contra las estipulaciones estimadas confiscatorias de las leyes de las tierras y los yacimientos petrolíferos. Se cree que esta nota será más terminante que la protesta anterior.—(U. P.)

NUEVA YORK, 27.—**El Día de la Marina ha sido observado en** todo el país, pero especialmente en los puertos principales, conmemorándose el 151.o aniversario de la fundación de la Marina de Estados Unidos.—(U. P.)

MEXICO, 27.—**Llegó el general Obregón** acompañado del Ministro de la Guerra. Fué recibido por cientos de oficiales del ejército. Después de su llegada y acompañado del Presidente Calles se trasladó en automóvil al castillo de Chapultepec.—(U. P.)

BARCELONA, 27.—**El ex-Presidente de Venezuela, señor Márquez, cumplimentó al Rey,** el cual manifestó con esa ocasión que su voluntad y esfuerzos estaban al servicio del ideal de acercamiento con Hispano-América y en favor de la intensificación de las relaciones a fin de que se traduzcan en hechos reales y prácticos.—(U. P.)

"LA PRENSA" DE BUENOS AIRES COMENTA EL MATCH ENTRE URUGUAY Y ARGENTINA

BUENOS AIRES 27.—Comentando el reciente match entre los equipos argentino y uruguayo, "La Prensa" dice que las declaraciones de Vaccaro no justifican la derrota.

"Comprenderíamos una derrota, dice el diario citado, "siendo contrario un equipo superior; pero nos duele deducir de las declaraciones de Vaccaro otro aspecto, cuando dice que el triunfo de los uruguayos no se debió a táctica, sino a que supieron intimidar a los argentinos.

Nos resulta extraño pensar en que un deportista pueda ser miedoso, pues los argentinos nunca lo han sido, ni lo son, ni lo serán jamás.

Resulta curioso también que se imputó a los uruguayos un juego bruco, olvidándose que en las canchas argentinas se juega en forma tan brusca como en cualquier otro país. Llegamos a la conclusión que los argentinos perdieron por intimidación; por lo tanto, no pueden seguir representando el football argentino, debiendo la Asociación Argentina ordenar el regreso de una delegación que no hace honor al deporte popular del país, ni el país la vería actuar con simpatía en el exterior después de lo ocurrido."—(U. P.)

EL CONGRESO IBERO-AMERICANO DE AVIACION CELEBRO SESION PLENARIA

MADRID, 27.—Celebró sesión plenaria el Congreso de Aviación, siendo presidida por el Ministro de Estado señor Yanguas.

Se entregó a los delegados el proyecto de reglamentación aérea ibero-americana, dando lugar a una discusión moderada y cordialísima, correspondiendo a los delegados de Argentina, Brasil, Perú, Uruguay y Chile el peso de la discusión. Se aceptaron modificaciones a detalles del reglamento, aprobándose el convenio.

El delegado del Perú propuso la creación de una revista profesional ibero-americana, resolviéndose pasar esta proposición a la comisión que designará el Congreso.

Después de la aprobación de la totalidad del reglamento, Zuloaga pidió aplausos para la comisión organizadora.

El Ministro Yanguas dijo: "Podemos enorgullecernos de la labor realizada. La obra será útil para la navegación aérea y el acercamiento de los contratantes". Pidió a los delegados que influenciaran a sus respectivos gobiernos para mantener el prestigio de los Congresos de Aviación.

Zuloaga pidió la designación de la comisión permanente, estimando que al nombrarla debía tomarse en cuenta todos los valores de la navegación aérea. Se determinó que formarían parte de ella los delegados de Argentina, Uruguay, Chile y Perú.—(U. P.)

El rey visita la exposición de aeronáutica

EL REY VISITA LA EXPOSICION DE AERONAUTICA

(De Martín Fernández, exclusiva para "La Nación"

MADRID 27.—Al atardecer, el Rey, acompañado del duque Miranda visitó la exposición de Aeronáutica.

Lo recibieron en el Palacio de Cristal el Infante Alfonso, Yanguas, personalidades del Congreso, la comisión organizadora y los aviadores Ruiz de Alda, Loriga, Gallarza y Estévez.

El Rey recorrió detenidamente las instalaciones escuchando explicaciones de los expositores. Se detuvo ante el último modelo de autogiro de La Cierva examinándolo detenidamente.

En la sección de aeronáutica naval le presentaron al teniente de Navío Núñez quien se arrojó a la bahía de Barcelona para salvar al teniente Durán. El Rey lo felicitó

NOTICIAS BREVES POR CABLE

MADRID, 27.—**Llegaron a esta capital el Rey,** las infantas Beatriz y Cristina, el marqués de Estella, el Ministro del Trabajo, señor Aunós, y demás comitiva. En la estación fueron recibidos con los honores correspondientes.—(U. P.)

PARIS, 27.—**Oficialmente se sabe que el Gobierno francés hasta ahora no ha recibido invitación alguna referente a una posible entrevista** entre el señor Mussolini y M. Briand.—(U. P.)

ROMA, 27.—**El Secretario de Estado del Vaticano, Cardenal Gasparri, recibió en audiencia** al prelado argentino, Monseñor De Andrea.—(U. P.)

ROMA, 27.—**Los seis prelados chinos, han terminado los ritos espirituales preparatorios,** de la consagración que se efectuará mañana en la Basílica de San Pedro, por el Papa.

En los círculos de la Iglesia la ceremonia ha despertado interés tal, que ya no es posible obtener tarjetas de entrada a la Basílica, pues ya han sido distribuídas todas.—(U. P.)

ROMA, 27.—**Ha sido nombrado gerente general del Cable Italiano** el Comendador Gino Bandini.—(U. P.)

TURIN, 27.—**Probablemente los funerales de la Princesa Leticia se realizarán el Viernes** en la Basílica Superga, donde yacen los miembros de la familia de Saboya. Asistirán el Rey, el Príncipe heredero, el Duque de Aosta y el Conde de Turin.—(U. P.)

ROMA, 27.—**Ofreció una suntuosa recepción el hermano de Su Santidad el Papa** con motivo del matrimonio, de carácter extraordinariamente religioso, de su hija Luisa con el Conde Persichetti. Diez cardenales y todo el Cuerpo Diplomático del Vaticano estuvieron presentes.—(U. P.)

BERLIN, 27.—**El Presidente Hindenburg recibió en audiencia al Canciller, señor Wilhelm Marx** y al Presidente del Reichstag, señor Hjalmar Schacht.

Se dice que discutieron la revisión del Plan Dawes y los aspectos financieros de las conversaciones de Thoiry.—(U. P.)

LISBOA, 27.—**El Gobierno disolvió el Instituto de Misiones Laicas.**—(U. P.)

BERLIN, 27.—**El Ministro de Finanzas, señor Reinhold,** en un discurso en una reunión del Partido Demócrata, dijo que consideraba un deber especial para él hacer notar que llegaría el tiempo en que todo el mundo, por razones económicas, protestaría contra el plan Dawes.—(U. P.)

BROOKLYN, 27.—**Mr. William Green, Presidente de la Federación Americana del Trabajo, colocó ceremoniosamente el primer remache** de un nuevo crucero ligero, cuya construcción se inició con motivo de la celebración del Día de la Marina.

Mr. Green pronunció un discurso en que dijo que la Federación era partidaria de una potente marina, a fin de promover la paz mundial.—(U. P.)

COPENHAGUE, 27.—Después de negociaciones inútiles con la Asociación de Empleados de Noruega, se produjo la despedida de 3,500 obreros, medida que se hará efectiva el 9 de Noviembre.—(U. P.)

LONDRES, 27.—**Informaciones recibidas de Swatow anuncian** que los empleados chinos de las casas británicas de esa ciudad han vuelto al trabajo; pero el boycott continúa contra las mercaderías británicas.—(U. P.)

ATENAS, 27.—**Se tiene entendido que el Tratado de Comercio Italo-griego será firmado mañana;** falta sólo terminar los detalles sobre regulación del derecho de cabotaje solicitado por Italia.—

AYER SE REUNIO EN PARIS LA COMISION DEL DESARME

(De A. L. Bradford, exclusivo para "La Nación")

PARIS 27. — El Comité de la Comisión Mixta Preparatoria del Desarme se reunió en París para estudiar la posibilidad de limitar los armamentos una vez que las naciones se desarmen mediante la restricción de los gastos de sus presupuestos militares.

Dándose cuenta que pocos presupuestos se asemejan entre sí en cuanto a la forma de hacer figurar las partidas, lo que viene a dar ventajas injustas a algunos países, la Comisión resolvió suministrar un tipo uniforme de presupuesto con lo cual se permite a las naciones el medio de presentar presupuestos iguales en su forma.

Estudiando la proposición francesa de que lo relativo a las ventajas económicas que dan en la guerra las industrias, fábricas de armamentos, ferrocarriles, alimentos y finanzas sea tomado en cuenta al reducir los armamentos de tierra, la Comisión resolvió que el Secretario estudie la influencia de los factores económicos.

Recomendó, además, la creación de una organización permanente que estudiara las estadísticas de todos los armamentos y la vigilancia de las violaciones de la convención eventual que a ese respecto se forme.

Se uniforma la contabilidad del Ministerio de Agricultura

Desde hace mucho tiempo se ha hecho ver al Ministerio de Agricultura la conveniencia que existe en que los contadores de las diversas reparticiones dependientes de ese Departamento de Estado estén sujetos directamente del Ministerio para los efectos de determinar la responsabilidad de sus actos.

Sobre este asunto ha quedado de manifiesto, más de una vez, que es necesario uniformar el régimen de contabilidad implantado en los diferentes servicios, sometiéndolos a un plan general, dentro de las características de cada uno de ellos.

LA CONTABILIDAD

Para realizar este anhelo, los funcionarios que se han encargado de estudiar el asunto estiman que es necesario dar a la contaduría general del Ministerio las atribuciones de supervigilancia que sea menester.

Aún más, se cree que es de imprescindible necesidad tener en detalle y en un momento dado todos los datos relativos a cada uno de los servicios, a fin de que el Ministerio pueda estar en situación de informarse sobre la marcha de ellos, especialmente en lo que respecta al movimiento de fondos.

UN DECRETO DEL MINISTERIO DE AGRICULTURA

En atención a tan importantes razones, y después de un detenido estudio el señor Larraín Prieto, firmó un decreto que en su parte dispositiva, dice así:

"La Contabilidad estará sujeta a la inmediata supervigilancia del Contador General del Ministerio, don Arturo Prieto, y será ejercida por el siguiente personal:

1.o El Cuerpo de Ingenieros de Minas y la Oficina de Propiedad Industrial, por el Contador del Ministerio, don Carlos Allende Cuadra.

2.o La enseñanza profesional femenina, por el Contador General del mismo servicio, don César Prats Bello;

3.o La enseñanza industrial de hombres, por el Contador General de este servicio, don Arturo Nebel; y

4.o La Dirección General de los Servicios de Enseñanza y Fomento Agrícolas, por el Contador General del Ministerio.

Para este efecto, los contadores generales de servicios serán autónomos y dependerán directamente del Ministerio, y los contadores de servicios y establecimientos estarán subordinados en la parte económica al contador general de la respectiva repartición.

Un reglamento especial determinará las atribuciones de cada uno de los contadores generales y las del contador general del Ministerio, y se fijará en el mismo plan general de contabilidad que debe adoptarse para su funcionamiento.

INFORMACIONES DEL INTERIOR (DE NUESTROS CORRESPONSALES)

ANTOFAGASTA

Se sorprende un contrabando en Tocopilla

(De nuestro Corresponsal, por Telégrafo)

TOCOPILLA 27. — Dos individuos fueron sorprendidos por el resguardo, en un contrabando de sesenta y seis delantales de goma, veinticinco cortes de yersina y doce corbatas de seda, cuyo valor total suma mil pesos. — **Molina.**

Campinos y Tocopillanos celebrarán juntos la Fiesta de la Primavera

ANTOFAGASTA, 27.—Por 30,000 votos fué elegida Reina de las Fiestas de la Primavera, la señorita Lola Ojeda, simpática tocopillana. Las fiestas se iniciarán el Viernes próximo y serán anunciadas por parlantes, que recorrerán las calles. Esta noche se llevará a cabo una velada bufa, presidida por la Reina y su Corte de Honor.

Estas fiestas prometen alcanzar grandes proporciones, pues el entusiasmo ha trascendido hasta la pampa, desde donde vendrán numerosos disfrazados.

Ayer quedó cerrado el concurso de cartelón y de affiches, trabajos que estudia actualmente la comisión para discernir los premios.

El Domingo se pondrá término al programa con una farándula, en la participarán numerosos carros. (Molina).

ATACAMA

El Alcalde de Vallenar festeja al personal municipal

(De nuestro Corresponsal, por Telégrafo)

VALLENAR 27. — En una quinta de los alrededores se efectuó ayer un lunch que el Alcalde señor Gribbell, ofreció al personal de empleados municipales, al Gobernador del Departamento y al secretario de la Gobernación.

Al caer la tarde los manifestantes regresaron a este pueblo, llegando al Hotel Santiago, en donde se continuó la manifestación.

En la noche, mientras el camión municipal que se ocupaba en dejar sus domicilios a los festejados, sufrió un serio accidente que lo dejó inhabilitado para seguir prestando servicios. — **Torres.**

Noticias de Vallenar

(De nuestro corresponsal, por telégrafo)

VALLENAR 27.—**Al vecino minero de Potrerillos** se han dirigido, por vía de negocios, los señores Ricaldo Fellmans, Eduardo Flores y Pedro Fuenzalida.

—**Enfermo de cuidado se encuentra el señor Alejandro Buigler,** antiguo y meritorio empleado de los ferrocarriles, que sufrió ayer un fuerte ataque al corazón.

—**Ayer se trasladó la Escuela Superior N.o 2,** al edificio de la Suc. del doctor Naranjo, local espacioso con salas alumbradas para todo alumnado. Sólo le falta un mejoramiento al servicio higiénico para que quede en excelentes condiciones.

—**El traslado del cuartel de Policía** al local anterior, que ha sido recientemente refaccionado, ha sido recibido con marcadas muestras de satisfacción por el público.—(Torres).

Mañana se inician las Fiestas de la Primavera en Vallenar

VALLENAR 27. — **Las Fiestas de la Primavera, prometen alcanzar este año el mejor éxito,** dado el entusiasmo con que se preparan.

Reina de éstas se ha proclamado a la señorita Isabel Urrutia.

Comenzarán el Viernes próximo con una velada bufa en el Teatro Prat.—**Torres.**

SANTIAGO

Traslado del agente de la Caja de Ahorros de El Volcán

SAN JOSE DE MAIPO, 27.—Por disposición de la superioridad, ha abandonado el cargo de agente de la Caja de Ahorros en El Volcán, el señor Jorge Cuéllar, quien fundó en Los Queltehues esta importante repartición, a fin de atender, tanto al cumplimiento de las disposiciones de la Ley de Seguro Obligatorio, como al desarrollo de las diferentes operaciones comerciales de esa región.

El traslado del señor Cuéllar ha sido muy lamentado, pues mientras estuvo al frente de esa oficina supo imprimir a sus servicios una labor importante.—(Barahona).

VALDIVIA

Se ordena el traslado de la oficialidad de policía de Valdivia A TEMUCO

A RAIZ DEL PROCESO POR DESAPARECIMIENTO DEL JOVEN SALAZAR. — INGRESA A LA CARCEL OTRO OFICIAL DE POLICIA

(De nuestro Corresponsal, por Telégrafo)

VALDIVIA 27. — Se han producido algunas novedades en el proceso por desaparecimiento del joven Manuel Salazar Hoffman, ocurrido el 5 de Agosto del presente año, hecho éste que tiene alarmada a la opinión pública de Valdivia y de esta región.

El oficial de policía, Humberto Escalona, también ingresó hoy a la cárcel, después de haber prestado una detenida declaración ante el Ministro sumariante, señor Schepeller.

El abogado de la policía, señor Ernesto Larraín, celebró una conferencia de 5 minutos con el oficial Luis Caamaño, que se encuentra en la cárcel, ante el magistrado de la causa Caamaño constituyó hoy Procurador y designó como su defensor al señor Larraín.

UN COMICIO PARA PEDIR LA REORGANIZACION DE LA POLICIA

A las 5 P. M., se celebró en la Plaza República, el comicio organizado por la Agrupación Demócrata, a fin de pedir del Gobierno la reorganización del cuerpo de policía de Valdivia.

Al final de esta manifestación pública, se acordó enviar un telegrama a S. E. el Presidente de la República, en el sentido indicado.

LA OFICIALIDAD DE POLICIA DE TEMUCO VA A REEMPLAZAR A LA DE VALDIVIA

El jefe de la Zona Policial, ordenó hoy que la oficialidad de policía de Temuco, se traslade a Valdivia a reemplazar a la de esta ciudad, la que a su vez se irá a Temuco, con el fin de evitar así los comentarios. — **(Mazzuchi).**

CAUTIN

Aún Victoria no celebra sus Fiestas de Primavera

TEMUCO. — Mientras las ciudades restantes del país, han dado por clausurado el período de fiestas primaverales, Victoria se encuentra en lo mejor de los preparativos para esta celebración.

Las fiestas se efectuarán durante los días 29, 30 y 31 del presente mes.

En el programa figura una velada bufa, un baile de fantasía en el Teatro Victoria y un paseo campestre a la Quinta de la Escuela Normal.

Las Fiestas de Primavera en Loncoche

TEMUCO. — Durante la velada bufa fué coronada la Reina Mercedes I. Ejecutó esta ceremonia la dama de honor señorita Laura Villabeytia, quien por haber obtenido la segunda mayoría en la elección, fué designada Princesa Real Heredera del Trono.

La Reina Mercedes, acompañada de su Edecán, don Julio Limper, asistió en seguida al baile que la sociedad de Loncoche le ofrecía en su honor. En esta oportunidad, la señorita Villabeytia, cantó algunas romanzas, que merecieron nutridos aplausos de la concurrencia.

Grandes reuniones de araucanos en Tremen

TEMUCO 26. — La Sociedad Caupolicán, Defensora de la Araucanía ha organizado una serie de conferencias en los distintos puntos de Araucanía.

En una gran concentración de indígenas efectuada el último Domingo, el señor José Cayupi, ilustró a la numerosa asamblea de los movimientos que se han venido sucediendo entre la raza, desde hace algunos años a esta parte y sobre la labor de los cinco Congresos Araucanos que se han celebrado anualmente, donde se ha estudiado a fondo la situación de los indígenas y la forma de mejorar su actual situación.

La concurrencia oyó con verdadero entusiasmo las peticiones que sobre este particular se harán al Gobierno, y, especialmente agradeció, con vivas manifestaciones, la promesa del Estado en lo que se refiere a la devolución inmediata de los suelos usurpados por particulares.

Hablaron después varios oradores entre ellos los jóvenes Juan 2.o Collio, Juan Painemal, Segundo Nahuelhual y Esteban Romero y los caciques Francisco Painemal y Martín Cayueleo.

Manifestación en el Club Lautaro al Comandante del Andino

TEMUCO. — Ultimamente se llevó a efecto en la institución social mencionada, el banquete que se ofrecía al Comandante del Batallón Andino, don Rubén Urrutia.

Concurrió a esta manifestación, que obtuvo un completo éxito, lo más representativo que tiene la sociedad de Lautaro.

Hizo el ofrecimiento, el Presidente del Club, don Luis Aguero, contestando el festejado.

Vilcún tiene ya su Junta de Vecinos

TEMUCO. — Después de una lucha tenaz — según lo dice el vecindario de esa localidad —se ha conseguido del Supremo Gobierno, la constitución de la Comuna de Vilcún y el nombramiento de su primera Junta de Vecinos.

Este organismo quedó formado por los señores Tobías Gómez, Pablo Luer, Tomás Mackay, Carlos Keller y Jovino Zárate.

Al constituirse la nueva Junta se nombró presidente a don Pablo Luer, y secretario accidental a don Tobías Gómez. Como regidores quedaron los tres restantes.

Entre otros de los acuerdos tomados en la primera reunión, se aprobó que las sesiones ordinarias se efectuaran los Jueves de 9 a 12 de la mañana

LLANQUIHUE

Exposición Agrícola e Industrial de Osorno

OSORNO 26. — Continúan con entusiasmo los preparativos para la Exposición Agrícola e Industrial de Noviembre.

Hay inscritos hasta ahora numerosos ejemplares de todos los criaderos de la región. En la sección industrial, también se nota gran entusiasmo. Se ha acordado prorrogar hasta el 31 de Octubre, para las inscripciones, fecha en que se cerrarán impostergablemente.

Una de las notas simpáticas del próximo torneo, será sin duda la realización de un gran concurso hípico.

COQUIMBO

QUE NO SE SUPRIMA LA CORTE DE LA SERENA

VENDRA A PEDIR A SANTIAGO UNA COMISION DE FUNCIONARIOS Y VECINOS

(De nuestro Corresponsal, por Telégrafo)

LA SERENA 27.—En la Sala Municipal se reunió una gran asamblea de los más caracterizados vecinos de esta ciudad y después de debatir el asunto, acordó pedir al Congreso que no preste su aprobación al proyecto sobre la supresión de la Corte de Apelaciones de La Serena, ya que esta medida irrogaría grandes perjuicios a la economía de la región.

Se designó en seguida una comisión formada por el Intendente de la provincia, don Ricardo Costa Pellé; el Primer Alcalde, señor Melquíades Galleguillos; el director de "El Diario", don Emilio Donoso y el abogado don Gabriel González Videla, para que se traslade a Santiago a hablar con el Ministro de Justicia y el Presidente del Senado, a fin de obtener que no se suprima este Tribunal.

Con este mismo objeto mañana se celebrará un comicio público.—(Rodríguez).

CONCEPCION

Se solicitará el embargo de las entradas municipales

HASTA OBTENER LA CANCELACION DE LA DEUDA A LA BENEFICENCIA

CONCEPCION 27—La Junta de Beneficencia, en su última sesión, trató diversos asuntos de interés, entre ellos, el relacionado con las deudas de la Municipalidad.

Se hizo presente que del empréstito que la Municipalidad tramita ante la Caja Hipotecaria, sólo se destinarán a su cancelación la cantidad de cincuenta mil pesos, aún cuando se deben alrededor de ciento sesenta mil pesos.

Se recordó también que la Municipalidad había prometido a la Junta cancelar, en un plazo de seis meses, la deuda que tenía contraída, plazo que venció hace mucho tiempo.

Finalizado el largo debate, la Junta acordó que su abogado, don Jorge Salas, se presente a la Justicia solicitando el embargo de las entradas municipales hasta por la suma que se adeuda a la Beneficencia.

Esta diligencia, según el mismo acuerdo, deberá tramitarse con la rapidez que el caso aconseja.

Con entusiasmo se iniciaron ayer las Fiestas de la Primavera

CONCEPCION 27. — En la mañana de hoy se iniciaron las Fiestas de la Primavera, preparadas con entusiasmo por la Federación de Estudiantes.

El público se manifiesta interesado por concurrir a los principales actos; como la velada bufa, el corso, el concurso de carros adornados, y otros.

Fiesta católica en Coronel

CORONEL 27—El Domingo próximo se llevará a efecto una gran procesión en honor de Cristo Rey, fiesta decretada por S. S. el Papa y que se seguirá celebrando anualmente.

La policía de Tomé prohibe el juego en una kermesse

TOME 27. — En la última kermesse de caridad organizada por un grupo de señoras de la sociedad, se instalaron en la plaza algunos kioskos con fines de beneficencia atendidos por comisiones de señoras.

Para atraer mayor número de personas a esta fiesta, a beneficio del Asilo, se instalaron algunos juegos; pero, la policía obligó a las señoras a no hacer funcionar, lo que ha motivado diversos comentarios en contra de la actitud policial.

TALCA

Fallecimiento de una respetable dama

TALCA. — Ha dejado de existir en la capital la señora doña Amelia Avaria de Burgos, íntimamente relacionada por la sociedad de Talca y de Linares.

LINARES

Fallecimiento en San Javier

(De nuestro corresponsal, por telégrafo)

SAN JAVIER 27. — Víctima de una corta enfermedad ha fallecido en este pueblo la señorita Lucía García, vinculada a respetables familias de este departamento.

Sus restos serán trasladados a Talca para su sepultación. — **(Cruzat).**

El Obispo de Linares

(De nuestro corresponsal, por telégrafo)

SAN JAVIER 27. — Mañana arribará a este pueblo el Iltmo. Obispo de Linares, Monseñor Miguel León Prado.

Los fieles preparan grandes festejos en su honor. — **(Cruzat).**

ACONCAGUA

LA ADUANA DE LOS ANDES

OCUPARA HOY SU NUEVO EDIFICIO

(De nuestro Corresponsal en Los Andes)

LOS ANDES 27. — Como ya en otra ocasión hemos informado, la aduana de este pueblo cuenta con un nuevo edificio y aunque no es una gran obra de arquitectura, debido al reducido presupuesto destinado a su construcción, se ha tratado de hacer algo que esté en relación con el servicio que debe cumplir.

El estilo de las salas que servirán de oficinas es moderno y en uso por algunas casas comerciales de nuestro país, sólo están divididas por baranda ostentando en parte visible el título del departamento. La única oficina cerrada es la del administrador.

En general, el nuevo edificio ofrece comodidades.

Al traslado de los muebles de oficina se ha dado comienzo hoy para terminar mañana, quedando, por tanto, la aduana instalada en su nuevo edificio el Viernes y en condiciones de atender al público en sus nuevas dependencias.

LA EXCURSION A LA CORDILLERA DEL DOMINGO PROXIMO

LOS ANDES. — Para el Domingo próximo está anunciada la excursión a la cordillera que organiza, la Sociedad Protectora de la Infancia, Gota de Leche de San Felipe.

El tren excursionista saldrá de Los Andes el Domingo próximo, a las 7.20 de la Estación del Estado, llegando a Las Cuevas (lado argentino), a las 12.22 hora chilena, y estará en Los Andes, de regreso, a las 17.14 horas, con tiempo suficiente para que los excursionistas alcancen el expreso de la noche.

CASOS DE EXANTEMATICO EN ESTE PUEBLO

LOS ANDES. — El doctor Pedro Rosende, que preside la Segunda Zona Sanitaria, de la provincia, informó ayer telegráficamente a la 4.a Zona de haber aparecido en este pueblo el exantemático, registrándose siete casos, entre el personal de la Sociedad Industrial de Los Andes.

Se han tomado todas las medidas a fin de evitar el contagio. — **Masafierro.**

ÑUBLE

Se ha iniciado la vacunación de los escolares

CHILLAN. — El doctor don Aníbal Contreras Verdugo, Jefe Auxiliar Sanitario de la provincia de Ñuble, ha impartido las órdenes del caso para que los Inspectores de Sanidad procedan a vacunar y revacunar la población escolar.

Además el doctor Contreras se tiene trazado un vasto plan de saneamiento de la ciudad, que empezará a poner en práctica — según lo ha declarado — apenas lleguen los nombramientos de los empleados sanitarios de Chillán.

ARAUCO

La grippe y el tifus están haciendo extragos en Lebu

LEBU 26. — La grippe y el tifus están haciendo estragos en esta localidad, principalmente entre los niños y ancianos.

La falta de condiciones higiénicas de las viviendas de la clase obrera, la falta de higiene personal y otros factores, influyen grandemente en la propaganda de muchas otras enfermedades.

Hasta este momento no se ha tomado medida sanitaria alguna.

El mineral de Potrerillos, teatro de nuevos sucesos

AYER EL GOBIERNO PIDIO INFORMES SOBRE LO OCURRIDO

Alrededor de la lamentable desgracia ocurrida en el mineral de Potrerillos, así como también respecto de la declaración de huelga de su personal de obreros, se han hecho durante el día de ayer en Santiago los comentarios más encontrados.

Tanto más importancia tienen las noticias recibidas últimamente, cuanto que no hace mucho ocurrió en el mismo mineral una catástrofe que costó varias vidas y dejó numerosos heridos.

Habla el Director del Trabajo

Fuimos en busca del señor Weber para pedirle su opinión respecto de la causa del último accidente y para obtener de él algunas informaciones respecto de la labor de la oficina a su cargo, en esa región.

Nuestro entrevistado empezó por decirnos:

—Sobre las causas del accidente ocurrido en ese mineral no he recibido comunicación alguna, aun cuando en la mañana de hoy he puesto un telegrama solicitando datos precisos sobre este asunto, pidiendo el nombre de los muertos y el número de los heridos.

Interrogado después el señor Weber sobre la repetición de accidentes en el mineral de Potrerillos, nos respondió:

—Sólo encuentro una explicación, que es ésta: La Compañía de Potrerillos está haciendo nuevas y grandes instalaciones y como son provisorias las que existen, no hay seguridad ninguna para los obreros.

Ante tal respuesta, preguntamos:

—¿Y qué dice el Inspector del Trabajo?

—Allí no hay representante de la oficina a mi cargo; el más cercano reside en Antofagasta, ciudad que dista mucho de Potrerillos. En consecuencia, ha sido imposible enviar un representante para que constate las condiciones de seguridad de los trabajadores.

Por otra parte, nos agregó el señor Weber, los inspectores del trabajo que pertenecen a la dotación de Santiago, desarrollan su labor en el Centro y Sur del país, de tal manera que no pueden efectuar visitas al Norte.

En cuanto a la huelga, nuestro entrevistado la explicó así:

—Creo que el origen de ella es distinto al que se ha dado a conocer. A mi juicio, existe una cantidad enorme de trabajadores que no están contentos con los jornales que reciben. De ahí ha venido el actual movimiento.

Y por lo demás, terminó diciéndonos el señor Weber, una vez que reciba respuesta a los telegramas que he dirigido a Potrerillos, podré darles datos más completos acerca de lo que ha ocurrido.

Protesta en el Senado

Como podrán imponerse nuestros lectores, por las informaciones que aparecen en otras columnas de este diario, en la sesión de ayer del Senado, uno de sus miembros, el senador por Santiago don Aquiles Concha, hizo mención a los sucesos ocurridos en el mineral de Potrerillos, diciendo que la muerte del obrero Moya en el cuartel de carabineros, ha producido excitación en la población obrera.

Después agregó que cerca de nueve mil trabajadores se han declarado en huelga y que las autoridades de la mina proceden a su real saber y entender.

Terminó diciendo el señor Concha que era necesario que el Gobierno se preocupara con toda atención de este grave asunto.

Apoyaron las palabras del señor Concha los senadores por Antofagasta, don Aurelio Núñez Morgado y don Manuel Hidalgo.

Un telegrama del Ministro del Interior

En la tarde de ayer, el Ministro del Interior celebró una larga conferencia con el jefe del Cuerpo de Carabineros, Coronel Fuenzalida, tratando largamente sobre los sucesos de Potrerillos.

Aun cuando, tanto el Ministro del Interior como el Coronel Fuenzalida, se negaron terminantemente a hacer declaraciones respecto de este asunto, estamos en situación de informar a nuestros lectores, que ambos enviaron sendos telegramas a las autoridades de Chañaral solicitando informes acerca de lo ocurrido.

Un paro general de 24 horas

(De nuestro corresponsal, por telegrafo)

COPIAPO, 27.—La situación obrera en Potrerillos es extremadamente delicada.

Los obreros declararon ayer un paro general de 24 horas como protesta por la muerte del obrero Moya, quien falleció en el cuartel del regimiento de carabineros.

Los trabajadores culpan de esa desgracia a los carabineros y han protestado ante la Gerencia por los repetidos accidentes que cuestan la vida de numerosos obreros.—Villagrán.

INSTITUTO BIOLOGICO
de la
Sociedad Nacional de Agricultura
Llano Subercaseaux Fernando Lazcano 300
Telegramas: BIOLOGICO SANTIAGO
Correo: Casilla 837 Teléfono 58 San Miguel
VACUNAS PREVENTIVAS
CONTRA EL
Carbunclo bacteridiano
Esporo-vacuna — Suero-vacuna — Vacunación intradérmica para Vacunos, Caballares, Ovejunos y Chanchos
SERVICIO DE VACUNACIONES: Por concesión de la Empresa de los Ferrocarriles, el Instituto envía sus vacunadores a los fundos, sin cobrar el pasaje a los agricultores.
NOTA.—El dinero que Ud. paga por estas vacunas no va al extranjero y sirve para fomentar servicios de positiva utilidad para los agricultores chilenos.
SOLICITE INFORMES DETALLADOS

EDUCACION

Nombramiento de personal de instrucción

El Ministro de Instrucción despachó ayer los nombramientos que damos a continuación:

Don Víctor M. Valdivieso, de francés; don Juan F. Cambell, de inglés; y on Humberto Molina Luco, de Instrucción Cívica, todos del Liceo de Hombres de Viña del Mar;

Doña Estela Silva y doña Evangelina Paredes, de Historia y Geografía, en el Liceo de Niñas de Ovalle; don Abraham Pérez y don Federico Rutillant, de Física, en el Instituto Nacional; don Juan Mertini, ayudante de la clase de Zoología de la Escuela de Medicina; don Julio Chamorro, de Física Farmacéutica; y don Antonio Barra y don Máximo Medrew, de Física Médica de la Escuela de Farmacia;

Visitadores de Escuelas: don Francisco Vera H., para Atacama; don José M. Ruiz Alvarez, para Osorno; don Juan de la Cruz Palma, para Coquimbo;

Cátedras en Escuelas Normales: Higiene y Geografía en la Normal de Copiapó, señor Armando Pallamar Moreno; de Trabajos Manuales en la Normal "José Abelardo Núñez" de Santiago, señor Luis Pérez Vega; de Higiene, en la Normal N.º 2 de Santiago, señorita Belarmina Puebla Fernández; de Ciencias Biológicas en el mismo establecimeinto, señorita Lidia Rubio Aravena; de Matemáticas en la Normal de Curicó, señor Enrique Almazabal Valenzuela; de Castellano en la Normal de Talca, señorita Dora Villarroel Ballesteros; de Historia y Geografía en la Normal de Concepción, señor Jacobo Manuschevich Krasner; de Trabajos Manuales en la Normal de la Serena, señorita Primitiva Molina Cruz, y de Castellano en la Normal de Talca, señorita Marta Donoso Espejo.

Doña Laura Núñez Zamora, profesora de la Escuela Anexa de la Normal de La Serena; don Daniel Naveas, profesor de la Anexa de la Normal "José Abelardo Núñez"; doña Sara Inostroza Astorga, sub-directora de la Anexa de la Normal N.º 2 de Santiago; doña Etelvina Ibacache Lira, directora de la Superior N.º 7, de Illapel; don Guillermo Quilodran Jeldres, director de la N.º 1 de Bulnes; don Darío Bastías Rivas, director de la N.º 1 de Talcahuano; y don Arturo Bustos, director de la N.º 1 de Mulchén.

NOTICIAS BREVES; PERO IMPORTANTES

Lista de telegramas sobrantes en las oficinas del Telégrafo Comercial.—Oficina central: Alfonso Fuentes Palacios, Yarcho, Cunco, Luis Rubio, Dr. Knoche. Sucursal Matucana: Adela. Sucursal Matadero: Julia Arellano, Carlos Manoli. Sucursal Catedral: María Inostroza, Ema Fernández.

El señor Manuel Lezaeta hablará hoy a las 6 1|2 P. M., en el salón de la Galería Alessandri 26 A, sobre Los Medicamentos Naturistas.

POR LA MONEDA

Los jefes, oficiales y tripulación del crucero "Colombo", que estuvo no hace mucho en nuestros puertos y que pertenece a la flota de S. M. Británica, ha hecho llegar al Gobierno sus agradecimientos por las atenciones recibidas. Con este motivo, el Encargado de Negocios de Gran Bretaña se ha dirigido al Ministerio de Relaciones Exteriores.

La comisión que investiga los denuncios sobre irregularidades en la Sección Consular del Ministerio de Relaciones Exteriores, ha terminado su labor. Posiblemente en la mañana de hoy entregue el informe respectivo al Canciller señor Huneeus.

Han obtenido su jubilación los siguientes sub-oficiales del Regimiento de Carabineros: alferez don Guillermo Morales, sargento 1.o don Feliciano Montoya; y sargento 1.o don Abdón Rodríguez. Todos jubilan con siete mil pesos anuales.

Se ha aceptado la renuncia presentada por el ins-pector 2.o de la policía de Santiago, don Alberto Labra García. Se ha concedido la jubilación al inspector de la misma, don Humberto Concha.

Con el Ministro de Relaciones Exteriores estuvo conferenciando largamente ayer el Encargado de Negocios de Alemania, Ecxmo. señor Rieswitz.

El 8 de Noviembre próximo habrá una colecta pública a favor de los indígenas de la Araucanía. El decreto que concede la autorización correspondiente fué firmado ayer por el Ministro del Interior.

Secretario en propiedad de la Gobernación de Cu-repto fué nombrado don Abel Segovia; secretario de la Gobernación de Caupolicán (suplente) fué nombrado don Adolfo Fernández.

Juez del 2.o Distrito de Socoronia, Arica, fué nombrado don Galvarino Gutiérrez.

Comandante de la policía comunal del Olivar fué nombrado don Romilio Carrasco Mora.

Sobre asuntos relacionados con los servicios de las policías, especialmente en cuanto se refiere a las de provincias, estuvo conferenciando ayer con el Ministro del Interior el coronel don Bartolomé Blanche.

INSTRUCCION

El Ministro de España ha enviado una nota al Ministerio de Relaciones, y éste trascribió al de Instrucción, en la que da cuenta que el Ministerio de Instrucción Pública de S. M. el Rey Alfonso XIII ha dictado un decreto por el cual se autoriza el pago de dos becas, que asciende a cuatro mil pesetas, para los estudiantes chilenos señores Luis Patau y David Soto, que están perfeccionándose en el arte español.

El Director General de Educación Primaria confe-renció ayer con el Ministro de Instrucción, sobre diversos asuntos relacionados con los servicios de su cargo y especialmente sobre la manera de evitar la supresión de algunos puestos que son necesarios para la mejor marcha del carro educacional.

El Rector del Instituto Nacional, don Carlos R. Mondaca, hizo ayer una visita oficial de cortesía al Ministro de Instrucción, con quien departió largo rato.

JUSTICIA

Personalidad jurídica y la aprobación de estatutos despachó los siguientes el Ministro de Justicia: Asociación de Maipú, Club Social Liberal de Valparaíso, Sindicata Industrial de Caletones en el Mineral El Teniente.

Ayer fueron firmados los decretos de los siguien-tes nombramientos judiciales: don Delfín Araya, promotor fiscal de Villarica; don Luis Quinteros Concha, alcaide de la cárcel de Osorno; don Luis Bórquez, juez de letras de Cañete.

HACIENDA

El balance del Banco Central de Chile practicado en 22 del presente y cuya copia ha sido remitida al Ministerio de Hacienda, arroja un activo y pasivo de $ 578.591,352.83.

Se ha declarado que el National City Bank, auto-rizado para establecer sucursales en el territorio de la República, girará en el país con un capital de diez millones de pesos.

En la redacción del reglamento de la ley de cré-dito agrario y los estatutos de la Caja Agraria se ocupa en la actualidad el Superintendente de Bancos.

El tercer dividendo del 20% que el ex-Ban-co Español de Chile devuelve a sus imponentes, se verificará el 15 de Noviembre.

Al Arzobispado de Santiago se le mandará pagar la cuota de la subvención correspondiente al mes de Setimbre, a razón de $ 2.500,000 anuales.

$ 41.095,000 equivalentes al anticipo de cinco millones de dólares sobre el último empréstito, calculados al tipo de $ 8.219 moneda chilena, por cada peso oro americano, han quedado depositados en el Banco Central de Chile a la orden del Director del Tesoro. Así lo ha comunicado esta institución al Ministerio de Hacienda.

La fecha del remate de terrenos salitrales se fija-rá hoy, después de una reunión que se efectuará a las 6 1|2 P. M. en el Ministerio de Hacienda.

MADRES: Si no podéis amamantar vuestro nene, usad la leche desecada

DRYCO

M. R.

ES EL UNICO alimento similar a la leche materna.
Recomendado por las eminencias médicas mundiales.
En venta en todas las boticas del país, al precio de $ 7.50, el tarro, de Valparaíso al Sur y $ 8.00, ed Coquimbo al Norte.
Base: leche desecada.
Distribuidores: MORRISON & Co.—SANTIAGO Y VALPARAISO.

VIDA ESTUDIANTIL

SE REPETIRAN LAS LOCAS NOCHES DEL SANTA LUCIA

En vista del gran éxito obtenido por "Las locas noches del Cerro Santa Lucía", uno de los números más originales y celebrados de las pasadas fiestas de Primavera, los estudiantes de ingeniería, que fueron sus organizadores, han resuelto repetirla durante la presente semana.

Nuestros lectores seguramente recuerdan la sincera y franca aceptación del público a un número como este que constituía una innovación en nuestro tradicional programa de festejos primaverales.

La repetición tendrá lugar las noches del Sábado y el Domingo y dará lugar a interesantes números de sorpresa y alegría.

EL TIFUS,
CATARRO intestinal,
LA VIRUELA,
LA TUBERCULOSIS,
EL TRACOMA,
LA ESCARLATINA

Y DEMAS PLAGAS SE SIENTAN CON USTED A LA MESA CADA DIA Y ACECHAN LA OPORTUNIDAD DE ATENTAR CONTRA SU VIDA Y LA DE SUS HIJOS. ¡SEA PATRIOTA! DEFENDAMONOS CONTRA LA DESPOBLACION

Mate la Mosca con Flyosan

LO ENCUENTRA EN BOTICAS Y MERCERIAS
UNICOS IMPORTADORES:
Hanna & Peake
AGUSTINAS 1150

En su valija siempre hay lugar para un frasco del purgante suave y refrescante,
"SAL DE FRUTA" ENO.
Marca de ENO'S "FRUIT SALT" Fábrica
Formula segun Boletin de la Superintendencia de Aduanas Bicardonato de Sodio—grs. 53. Acido Tartrico—grs. 47. Fabricado por el metodo especial del Sr. J. C. Eno.

Ejército y Armada

EN EL MINISTERIO DE MARINA.—En ese Departamento se necesita a las siguientes personas: señores Santiago Diógenes, Exequiel Leiva y Carlos Jaramillo Abarca.

EL AUDITOR DE LA DIVISION EVACUO AYER UN INFORME SOBRE UN SUMARIO.— El Juzgado Militar recibió en la tarde de ayer el expediente del sumario instruído en contra del ciudadano don Federico Fernández, acerca del cual el Auditor de la III División de Infantería, don Agustín Vigorena, ha evacuado su informe.

Este último documento no alcanzó a ser conocido ayer por el Juzgado.

EL MINISTRO IRA EL 7 A VALPARAISO.—El Ministro de la Guerra contestó en la tarde de ayer una comunicación del Presidente de la Liga Marítima de Chile, en la que se le invitaba a concurrir a la celebración del Día Deportivo del Ejército y Armada, que se llevará a cabo el 7 del próximo mes.

En su contestación, el Ministro agradece la invitación de la Liga y hace presente que la acepta gustoso y que concurrirá a Valparaíso el 7 próximo.

Por los Tribunales

Reunión de los funcionarios que hicieron la visita de cárceles

La Corte ha enviado en la tarde de ayer una citación a todos los funcionarios, que participaron en la última visita semestral de cárceles, para que se reunan el Sábado próximo a las 4 de la tarde, en una de las salas de la Corte Suprema.

En esta reunión se tratará de las solicitudes de excarcelación condicional, presentada por numerosos penados de los establecimientos de la capital.

Ultima Fiesta de Primavera
GRAN GARDEN PARTY
DE FANTASIA
EN EL PARQUE COUSIÑO
Dancing-Park
EL SABADO 31 DE OCTUBRE
A LAS 10 P. M.
ORGANIZADO POR EL CENTRO DE AGRONOMIA DE LA UNIVERSIDAD CATOLICA
Bandas — Orquestas — Jazz-Band
Extraordinaria iluminación de las arboledas

UNA LECCION SOBRE SAN SEBASTIAN

—Qué es San Sebastián?
—El Balneario más atrayente de Chile.

—¿DONDE ESTA SAN SEBASTIAN?

—A 3 horas de Santiago, en la Playa Grande de Cartagena, a 8 1|2 cuadras del pueblo.

—¿HAY MEDIOS FACILES DE COMUNICACION?

—El tren que parte de Santiago (Alameda), a las 8 y a las 1.25 P. M., cuyo pasaje cuesta desde $ 12 hasta $ 39.90, ida y vuelta. De la Estación Cartagena hasta el Balneario, hay 10 minutos de recorrido a pié y 5 minutos en tranvías.

—¿QUE ATRACTIVOS TIENE SAN SEBASTIAN?

—En primer lugar el panorama, que es el más seductor de la costa; en segunda, la vasta playa que se extiende a su frente; después, el clima fresco, saturado de brisas marinas y campestres; el terreno de cultivo en forma de suave planicie ascendente; los elementos de progreso que el Balneario está acumulando, como son: el tranvía que cruza por su frente; la luz eléctrica ya instalada; el agua potable, próxima a establecerse; el sistema de desagües por depuración biológica, que pronto funcionará; los chalets de numerosos propietarios, que antes de las vacaciones levantarán sus pintorescas siluetas en medio de la verde llanura; los recursos alimenticios de toda clase obtenidos de los valles y fundos circunvecinos; y, finalmente, el precio tentador de los terrenos: $ 1 el metro cuadrado.

—¿COMO SE COMPRA UN SITIO EN SAN SEBASTIAN?

—Si no quiere usted pagar la modesta suma de $ 300 al contado, le damos la siguiente facilidad: $ 50 al contado; $ 100 al firmar la escritura o sea 8 días después; $ 50 a 30 días y $ 100 a 60 días plazo. La propiedad se entrega libre de todo gravamen.

—¿ES BUEN NEGOCIO LA COMPRA DE UN SITIO EN SAN SEBASTIAN?

—Tan bueno es que ya entre compradores, ha habido transacciones de sitios con un premio de $ 4 por metro cuadrado. Y todo esto cuando el Balneario aún no cuenta con el servicio de agua potable. ¡Calcule usted en cuánto se valorizará el terreno en San Sebastián el día que el Balneario tenga todos los servicios, que no se retardarán más allá del 15 de Diciembre próximo!

—¿CUANTO CUESTA EL VALOR TOTAL DE LA EXCURSION SEMANAL QUE SE HACE AL BALNEARIO?

—Nada más que $ 20, teniendo usted pasaje de ida y vuelta, comida, alojamiento en uno de los mejores hoteles de Cartagena, desayuno, lunch y almuerzo.

—¿EN DONDE ESTA LA OFICINA QUE VENDE LOS SITIOS DE SAN SEBASTIAN Y EXPENDE LAS TARJETAS DE EXCURSION?

—En Santiago, calle Huérfanos N.o 1148.—Cornelio Aravena y César Silva.

LA DOCTORA CORA MAYER DARA HOY UNA CONFERENCIA A LOS NIÑOS

A LAS 4 P. M. EN LA SECCION INFANTIL DE LA BIBLIOTECA NACIONAL

Esta tarde, a las 4, la doctora Cora Mayer, dará una conferencia a los niños en la Sección Infantil de la Biblioteca Nacional.

El tema de la conferencia es la destrucción de las moscas, y han sido invitados a esa reunión todos los niños que habitualmente concurren a leer a esa biblioteca.

Se trata de la primera conferencia de una serie que se inicia y que tendrá su desarrollo con una disertación semanal. La señorita Margarita Mieres, que es jefe de esa Biblioteca Infantil, ha organizado ese servicio de difusión cultural entre los niños, encontrando la cooperación entusiasta de varios intelectuales y profesionales.

La doctora Cora Mayer dará próximamente una segunda conferencia de la misma índole para los niños.

Los médicos sanitarios deben verificar las defunciones que merezcan duda

LO DICE EL MEDICO JEFE DE LOS SERVICIOS DE SANIDAD DE SANTIAGO

Ayer hemos conversado con el jefe del Departamento Sanitario de Santiago, doctor señor Nacianceno Romero, acerca de las publicaciones que últimamente se han hecho en los diarios y que se refieren a la insepultación de cadáveres, derivada de los diversos trámites que los deudos tienen que llenar para obtener el correspondiente certificado.

Esas dificultades, nos dijo el doctor Romero, se han originado de una orden expedida por el Ministerio de Justicia, a los oficiales del Registro Civil, por la que se les exigía que para dar un certificado de defunción, tenía que la muerte haber sido constada por un médico sanitario.

De este punto se han originado las dificultades, pues se le ha dado a las disposiciones de la Ley un carácter exclusivo, porque el objeto de ellas no es otro que el de verificar ciertas defunciones que merezcan dudas. Así, por ejemplo, si se expide un certificado por muerte natural, siendo la causa una enfermedad infecciosa, entonces le corresponde al médico sanitario intervenir.

Esta es la causa de que el señor Ministro de Higiene envíe probablemente hoy a su colega, el de Justicia, una nota ampliando las características de la ley que autoriza a un médico que ha atendido a un enfermo, para dar, en caso de que éste fallezca, el certificado de defunción, y que, por lo tanto, suspenda las instrucciones dadas a los Oficiales del Registro Civil, dejándose previamente establecido, las obligaciones que según el Código, corresponden a los médicos sanitarios.

Concesión de terrenos fiscales en el Norte para tender una cañería

Es la que se ha otorgado a la Lautaro Nitrate Company Limited. Se trata de un contrato de arrendamiento por veinte años de dos franjas de terreno de un metro de ancho y desde el río Loa hasta la Oficina Salitrera Los Dones, de que es propietaria la Compañía arriba citada.

La superficie de toda la concesión es de 48,933.80 metros y la Empresa arrendataria deberá pagar la suma de $ 40 anuales por hectárea.

La Lautaro Nitrate utilizará esta franja de tierra para tender una cañería de agua desde el río Loa al cantón salitrero Los Dones.

PRONOSTICO DEL TIEMPO

Radiación solar.—Continúa aumentando. Está en 1,925 calorías. Ha subido a razón de dos millones de calorías por kilómetro cuadrado en las últimas 24 horas. Existen alrededor de quince manchas solares y numerosas fáculas en ambos limbos.

Estado del tiempo.— Una nueva depresión atmosférica principia a afectar la región austral del país. La presión ha bajado.

Durante el día de ayer el tiempo se presentó bueno, pero con frecuentes nublados. En el interior de la Zona Central la temperatura fué algo calurosa en la tarde, refrescando rápidamente en la noche.

Según las últimas observaciones recibidas, principia a llover en la región de Chiloé.

Pronóstico del tiempo.— En las próximas 24 horas la influencia de la depresión atmosférica se manifestará en una considerable extensión del país, manteniéndose el aumento de la nebulosidad, el descenso de la temperatura, y probabilidades de lluvias en la Zona Sur. Tal vez en el curso del día aclarará en la Zona Central.

Observatorio de El Salto, a las 13 h. del 28 de Octubre de 1926.

Toda persona propensa a

Debilidad Pulmonar

enflaquecimiento, etc., hará bien en tomar la **Emulsión de Scott** por una temporada, tres o cuatro veces al año, empezando desde hoy mismo. Es alimento y medicina a la vez. Tome solamente la legítima

Emulsión de Scott

Ingredientes que forman la base de la composición de la Emulsión de Scott: Aceite de hígado de bacalao, glicerina, hipofosfitos de cal y soda.

ASOCIACION DE CONTADORES DE CHILE

El Sábado 24 del corriente celebró sesión el Directorio General de esta Asociación, presidida por el señor J. Francisco Medel, con la asistencia del secretario señor Julio César Arancibia y de numerosos directores y asesores.

Se leyó y fué aprobada el acta de la sesión anterior y se dió a conocer la correspondencia recibida de diversos puntos del país, la cual se acordó contestar por secretaría.

Casas baratas.—El asesor señor Muirhead dió cuenta de su comisión referente a la adquisición de casas para los asociados y oída esta cuenta, el Directorio acordó celebrar el Sábado 30 del presente, a las 7 P. M. una sesión especial para tratar en definitiva este asunto.

Convención de Contribuyentes.—Se comisionó a los señores Leonidas Basiliadis y Horacio Urrutia Gundián, para que representen a esta Asociación ante la 1.a Convención de Contribuyentes.

Balance del Club Social.—Se tomó conocimiento del balance del Club Social, comprendido entre el 1.o de Abril y 30 de Setiembre de 1926.

Solicitudes.—Fueron aprobadas las siguientes solicitudes de admisión: Pedro P. Rodríguez A., de Temuco; Julio Figueroa C., de Valparaíso; Adrián Jabert A., Aurelio Rivera F., Enrique Urzúa G., Alfredo Becker C., Armando Quiroga R., Demetrio Cárdenas U. y Alberto Aedo, de Santiago.

"Esto importa una coacción y despojo de la propiedad privada"

DICE "LA PATRIA" DE ORURO COMENTANDO EL PROYECTO DE LEY PRESENTADO A LA CAMARA DE BOLIVIA SOBRE IMPUESTO A LAS UTILIDADES DE LAS EMPRESAS MINERAS

En los círculos comerciales, bursátiles e industriales del país se ha comentado vivamente este último tiempo, la noticia llegada de Bolivia, respecto de un proyecto presentado a la Cámara de Diputados que dispone que el 40 o|o de las utilidades mineras que se reparten en el extranjero se invertirá en adquirir bonos del Estado, quedando eximidos los accionistas bolivianos. El total de ese impuesto se aplicará a la construcción de los ferrocarriles.

EL PROYECTO DE LEY

Por considerarlo de interés, lo damos a continuación:

"El Congreso Nacional decreta:

Artículo 1.o El 40 o|o de los dividendos o utilidades que las empresas anónimas o particulares que explotan minas en el territorio de la República, hayan de repartir en el extranjero, se invertirá en la adquisición de bonos del Estado.

Art. 2.o Las empresas mineras al tiempo de pagar los dividendos a los accionistas del extranjero, retendrán el 40 o|o indicado para hacer la compra de bonos del Tesoro Nacional por igual valor.

Las acciones pertenecientes a bolivianos de nacimiento se las considerará como radicadas en Bolivia y por tanto quedan eximidas de las obligaciones creadas en la presente ley.

Art. 3.o El producto de los referidos bonos será destinado en su totalidad y exclusivamente a la construcción del F. C. Cochabamba-Santa Cruz y a la prolongación de la vía férrea Potosí-Sucre hasta Lagunillas capital de la provincia Cordillera, del departamento de Santa Cruz, y devengarán el interés del 6 o|o.

Art. 4.o Para los efectos de los artículos precedentes se autoriza al Poder Ejecutivo a emitir bonos del Estado, que se denominarán bonos de vialidad, según las necesidades y el cumplimiento de la presente ley lo demanden, y devengarán el interés anual del 6 o|o.

Art. 5.o Concluídas que sean las citadas obras, se convertirán los bonos aplicados a ellas por acciones de esas ferrovías, en sociedad con el Estado y en proporción a la cuota o parte que representen en el costo total de la obra.

Art. 6.o Los artículos 1.o y 2.o son de carácter permanente, de tal suerte que una vez concluídos los ferrocarriles Cochabamba-Santa Cruz y Potosí-Sucre-Lagunillas, el Poder Legislativo indicará otras obras lucrativas y de utilidad pública en las que se investirá el 40 o|o aludido.

Art. 7.o Las acciones mineras no podrán ser al portador, sino nominales y ningún Banco nacional o extranjero con sede en el país, podrá representar acciones de este género para eludir la inversión fijada exportando clandestinamente los capitales obligados por la presente ley.

Art. 8.o Los particulares residentes en el país tampoco podrán tomar tales representaciones, y al presentarse como dueños de acciones o socios de las empresas explotadoras de minerales, están obligados a probar por todos los medios que el Estado exija, la efectividad de sus derechos.

Art. 9.o Las empresas mineras, a la presentación de sus balances anuales, semestrales o trimestrales, justificarán el fiel cumplimiento de las disposiciones establecidas en las cláusulas anteriores.

Art. 10. Queda encargado el Poder Ejecutivo de la reglamentación de la presente ley.

Comuníquese, etc.—**F. Zilvetti Arce, Ad. Tezanos Pinto, Julio Téllez, E. Inarra, R. Alarcón Pacheco, E. Pérez Patón, Flavio Abastoflor, Ad. Terceros Mendivil, E. A. Lima, L. Montellano, H. Herrera, Sornoo Iyiña".**

COMENTARIOS DE LA PRENSA BOLIVIANA

Por el momento, vamos a reproducir parte de un artículo editorial publicado el 19 de Octubre por el diario "La Patria" de Oruro. Dice el diario en referencia:

"El anhelo de incrementar los fondos destinados a construcciones ferroviarias es muy patriótico, por lo cual el proyecto que comentamos tiene una fuente de inspiración que se impone a la simpatía de todo espíritu nacionalista que desea el progreso de la República.

"Pero, el medio que se ha buscado para cumplir aquel objetivo no puede ser más desgraciado.

"Desde luego choca contra nuestro sistema constitucional y legal la imposición que establece el proyecto contra los tenedores extranjeros de acciones mineras, obligándolos a comprar bonos del Estado.

"Esto importa una coacción y despojo de la propiedad privada.

"El accionista, sea nacional o extranjero es dueño del capital que sus acciones representan y lo es también de los beneficios que ellas le procuren, al mismo título que el arrendador de una casa o de una hacienda es dueño de los arrendamientos que le pangan sus locatarios.

"Por consiguiente, el hecho de obligar a los accionistas extranjeros a aplicar sus rentas en la compra de los "Bonos de Vialidad" del Estado boliviano, constituye un desconocimiento de la propiedad privada y de la libertad que tiene toda persona hábil para disponer de lo que es suyo conforme a su criterio".

Después de enumerar una serie de consideraciones dice el articulista:

"Si el proyecto aprobado en la Cámara de Diputados llega a sancionarse como ley del Estado, tendrá el efecto de un dique opuesto a la inmigración de nuevos capitales aplicables a la minería. Y entraremos entonces a un período de parálisis en el desarrollo de esta industria que es la más importante de la República.

UN GAS DESTINADO A DESTRUIR UN EJERCITO

ES INCAPAZ DE ASFIXIAR A UN PERRO.—EL CURIOSO CASO DE UN INVENTO OFRECIDO AL MINISTERIO DE LA GUERRA

El Ministerio de la Guerra expidió ayer un decreto, por el cual desestima el invento de un gas mortífero, ofrecido al ejército, por don Luis Molina Herrera.

Para tomar esta resolución, el departamento nombrado, tuvo presente el informe evacuado por una comisión de técnicos que presenció una serie de experimentaciones, a que fué sometido el nuevo gas mortífero.

La forma como se desarrollaron estas experimentaciones, y los resultados obtenidos, tienen un gran valor pintoresco; pero, para apreciarlos totalmente, es necesario conocer algunos antecedentes.

El inventor del gas se presentó un día al Ministerio de la Guerra, con sus proyectos y sus fórmulas. Era algo que revolucionaría el arte de la guerra y convertiría al ejército poseedor de su secreto, en una tropa invencible. Además, advertía que si el Gobierno de Chile no se interesaba por su invento, él lo iría a ofrecer en venta a cualquier país extranjero.

Después de algunos trámites, el Ministerio de la Guerra acordó que una comisión de técnicos ejecutaran algunas experimentaciones con el gas, a fin de conocer verdaderamente sus cualidades y saber con certeza si era o no una adquisición recomendable.

Las experimentaciones se llevaron a efecto. En una de ellas, se introdujo un perro en un cajón, que fué cerrado herméticamente, después de llenarlo con el gas. Al cabo de cierto tiempo, estimado suficiente para que las emanaciones surtieran sus efectos, se abrió el cajón, y pudo comprobarse que el perro estaba en posesión de todas sus facultades y conservaba toda su vitalidad. Las otras experimentaciones no tuvieron otro resultado que llevar a la convicción de los técnicos, que, el gas con que se quería dar muerte a un ejército, era incapaz de producir la asfixia de un sólo perro.

SE HA DADO COMIENZO A UNA OBRA FERROVIARIA

Terminados los estudios y trámites porque deben pasar los proyectos de Obras Públicas, en el Ministerio respectivo se nos ha informado que se han iniciado los trabajos de construcción del ferrocarril que unirá a San Clemente y a Mariposas.

Se dió comienzo a los trabajos hace pocos días y aquéllos se desarrollan con toda regularidad.

CIGARRILLOS CABECEADOS
ORO
M R
PAPEL MAIZ
CORRIENTES 20 cts
ESPECIALES 40 cts

EL TECNICO DE LAS ESPECIES VALORADAS, MR. MAC DONNALD, VENDRA A CHILE

EL GOBIERNO NO ADQUIRIRA MUEBLES PARA LA DIRECCION DE ESTE SERVICIO

Ayer se ha recibido en el Gobierno una comunicación cablegráfica del señor Juan Mac-Donald, ex-técnico contratado para servir en la Oficina de Especies Valoradas. quien expresa que a pesar de que el Gobierno le ha suprimido el sueldo que tenía asignado, vendrá al país a dilucidar los cargos contra la Oficina ya mencionada y en los que se le ha envuelto.

El señor Mac-Donald hace pesar toda la responsabilidad de lo ocurrido en la persona del Director del Servicio, señor Ignacio Ugarte.

Ayer se ha producido además otra actividad de carácter administrativo interno en la Dirección de Especies Valoradas.

Como por disposición gubernativa la Oficina de Utensilios de Escritorio ha quedado independiente de la de Especies Valoradas, se hacía necesario adquirir un menaje completo de muebles para la instalación de esta última repartición.

Pero el Gobierno, en el propósito de hacer las mayores economías, ha dispuesto que los muebles y útiles de la Oficina Plebiscitaria de Arica sean entregados a la Dirección de Especies Valoradas.

E D U C A C I O N

SUB-SECRETARIO DE LA UNIVERSIDAD SE NOMBRARA A DON CARLOS DAVILA H.

En la tarde de ayer el Rector de la Universidad envió al Ministerio de Instrucción la propuesta respectiva a favor de este funcionario que cuenta con quince años de eficientes servicios en la Universidad donde goza de justo prestigio. El señor Dávila desempeñaba el cargo de Jefe de la Sección Títulos y Grados, puesto que pasará a ocupar el señor Adolfo Gana.

El Ministro de Instrucción extenderá en la mañana de hoy los decretos de nombramientos respectivos.

"EL ORGULLO DE LOS URUGUAYOS ES LA DEMOCRATIZACION DE LA ENSEÑANZA"

LA IMPRESION QUE SE FORMO DE NUESTROS ESTABLECIMIENTOS EL PROFESOR DON HUMBERTO ZARRILLI

Desde hace algunos días se encuentra entre nosotros, el distinguido profesor y periodista uruguayo, don Humberto Zarrilli, quien viene a nuestro país en viaje de estudio.

El señor Zarrilli apenas llegó a Chile se dispuso a visitar los establecimientos educacionales. De la impresión que se formó en estas visitas, nos conversó ayer.

—Los establecimientos de instrucción chilenos — nos dijo el señor Zarrilli — están en muy buen pie. Las visitas que he llevado a cabo me dieron esta impresión.

Los educadores a su vez, tienen una preparación digna de ser tomada por ejemplo. Entre los que me llamaron más la atención figura la señora Amanda Labarca, don Maximiliano Salas Marchant, don Darío Salas y numerosos otros.

En este momento de nuestra conversación, preguntamos al señor Zarrilli por la situación en que se encuentra la enseñanza en su país.

—Es un orgullo para nosotros, el grado de democratización que ha alcanzado — nos contesta. A nuestra escuela pública concurren los niños pobres y los niños ricos, indistintamente.

Los maestros se dividen en dos grados: de primero y de segundo. En el primero de estos casos se requieren seis años de estudio. Para el segundo grado, nueve. Los unos son ayudantes y directores de escuelas rurales; los otros, directores de escuelas superiores.

Al frente de nuestra instrucción se encuentra el doctor don Eduardo Acevedo, quien preside el Consejo formado por siete miembros, de los cuales cuatro son maestros. Este organismo es enteramente autónomo y ejerce el gobierno escolar de la República.

La provisión de los cargos de maestros se efectúa por medio de "concursos de oposición" y hay "tribunales de concursos" que clasifican los candidatos. Los empleos se dan de acuerdo con el orden que obtienen los candidatos en los concursos.

Las escuelas nocturnas se han desarrollado notablemente en Montevideo. En la actualidad funcionan 30, con una asistencia de seis mil alumnos de ambos sexos. Por medio de estos establecimientos tratamos de combatir el analfabetismo. Hay, además, otras escuelas nocturnas de perfeccionamiento, y a ellas concurren los empleados de los Bancos, de las reparticiones públicas, etc., terminó diciéndonos nuestro entrevistado.

El señor Zarrilli dió ayer una interesante conferencia en la Biblioteca y hoy regresará a su patria, por la combinación transandina.

ROMERIA EN HOMENAJE A UN EDUCADOR. — Ayer se llevó a efecto al Cementerio General, en el aniversario de la muerte del educador don Angel P. Tapia, ex-director de la escuela N.° 16, y fundador de la Brigada que lleva su nombre. Después de un sencillo acto, se dió por terminado este homenaje.

Asistieron los deudos del ex-director.

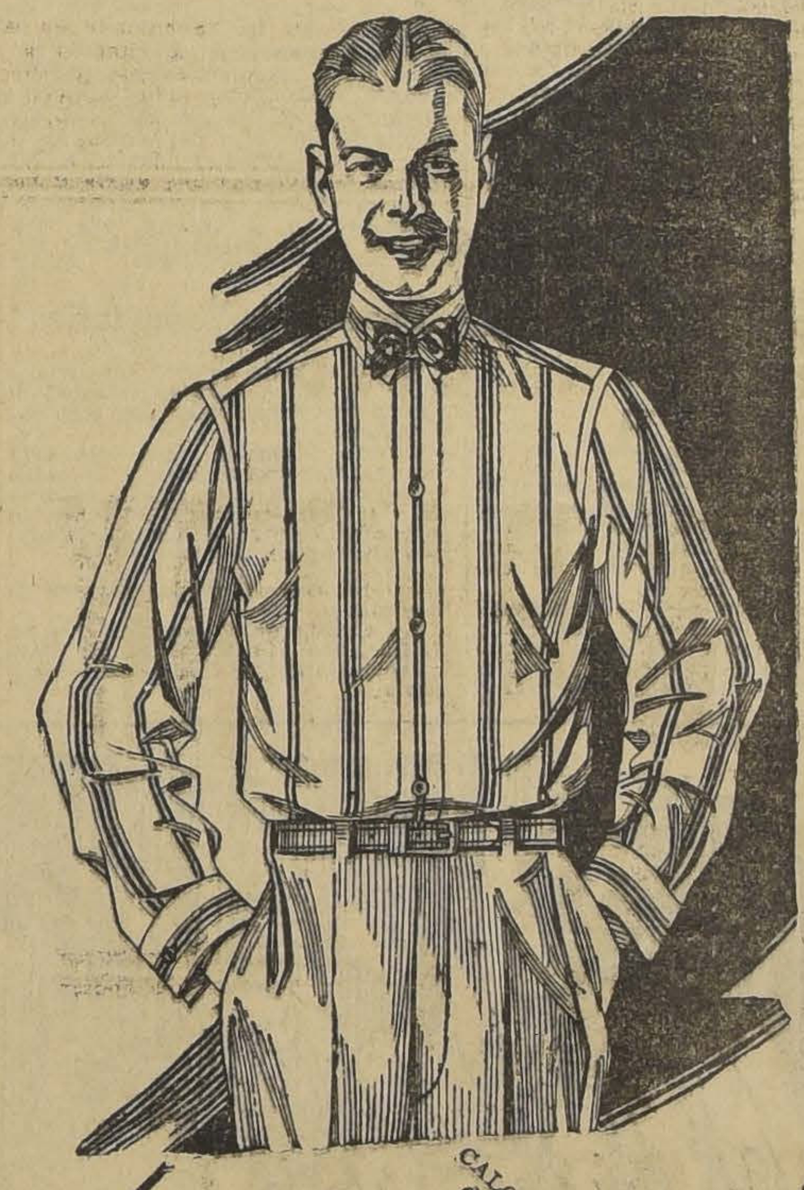

Si busca su conveniencia...

en nuestra Casa la encontrará

CAMISAS, CALCETINES, CAMISETAS, CAMISAS Y CALZONCILLOS, a precios extraordinariamente REBAJADOS!!

CAMISAS de céfiro con dos cuellos y puños reversibles, colores de novedad, calidad de excelente resultado, a $ 19.80

CAMISAS blancas con madapolán especial, con pechera lisa y puños dobles, a $ 12.00

CAMISAS para dormir, confeccionadas en buen lienzo, con adornos de céfiro, a $ 12.50

CALZONCILLOS cortos, blancos, en buen lienzo, con cintura de piqué, a $ 6.40

CALCETINES, CAMISETAS, etc.

CALCETINES en algodón tejido delgado, sin costura, en negro y colores unidos, el par, $ 1.95

CALCETINES en algodón de buena calidad, colores unidos, el par $ 1.50

CAMISETAS de hilo con media manga, tejido calado, colores variados, a $ 12.50

CALCETINES imitación hilo, calidad fina, tejido liso o calado, variado surtido en colores, negros y blancos, el par, $ 2.50

CALZONCILLOS cortos de hilo, tejido calado, colores variados, a $ 12.50

2½ DIAS dispone para la adquisición de artículos de calidad GATH & CHAVES a un solo precio: **$ 1.00** No resuelva su compra a última hora! Véngase HOY mismo a GATH & CHAVES y hará sus selecciones tranquilamente!!

Gath & Chaves

EN TAPICERIA

SALDOS A PRECIOS IRRISORIOS!!

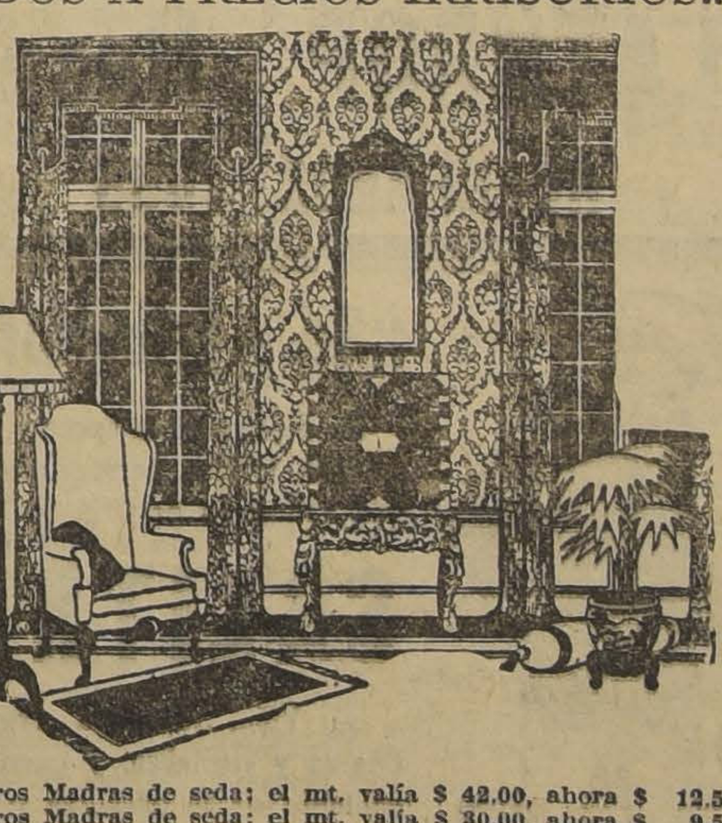

30	Metros Madras de seda; el mt. valía $ 42.00, ahora	$ 12.50
35	Metros Madras de seda; el mt. valía $ 30.00, ahora	$ 9.50
50	Metros Tapiz de seda; el mt. valía $ 75.00, ahora	$ 22.50
17	Metros camino alfombra para escala, el metro antes $ 56.00, ahora...	$ 22.50
1	Alfombra Wilton de 270x340; antes $ 920.00, ahora	$ 450.00
24	Metros camino para escala, el mt. valía $ 68.00, ahora	$ 22.50
19	Metros camino para escala; el mt. valía $ 50.00, ahora	$ 19.50
1	Alfombra Axminster de 205x280, valía $ 1,065, ahora	$ 550.00
1	Carpeta de felpa azul de 3 mts.; antes $ 355.00, ahora	$ 249.00
3	Alfombras Axminster 270x340; antes $ 885.00, ahora	$ 450.00
1	Alfombra Axminster 225x270; antes $ 612.00, ahora	$ 300.00
1	Alfombra Axminster 275x320; antes $ 1,080, ahora	$ 595.00
1	Alfombra Axminster 275x320; antes $ 830.00, ahora	$ 450.00
1	Alfombra Axminster 220x360; antes $ 540.00, ahora	$ 295.00
1	Alfombra Axminster 220x360; antes $ 918.00, ahora	$ 495.00
2	Alfombras Axminster 185x220; antes $ 540.00, ahora	$ 295.00

Calzado "Petate"

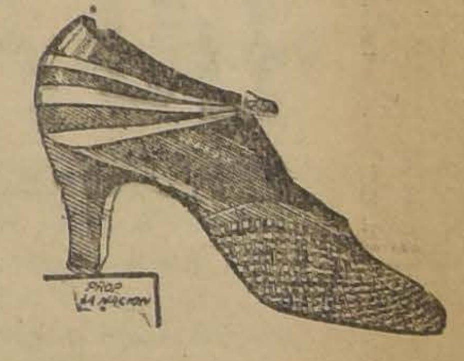

fino, de una plantilla, casido a mano, en materiales de primera calidad. Con taco alto, cubano, a $ 55 par.

Con taco regular, a $ 47 par.

Tenemos en las siguientes combinaciones:

Café claro con champagne; Champagne con café, Café oscuro con claro, Café oscuro todo, Plomo solo, Plomo con negro, Rusia con champagne, Negro solo; Avellana con champagne.

Hacemos envíos a provincias, recargo $ 2 en par

GRAN FABRICA DE CALZADO "LA REPUBLICA"

DELICIAS 3089 — SANTIAGO

Cuando Sienta Ud. que le Comienza un Resfriado

tóme el Laxativo BROMO QUININA para evitar la causa y para fortificar el cuerpo contra ataques de Grippe o Influenza. Es un remedio eficaz y probado. La firma de E. W. GROVE se halla en cada cajita.

Quinina 0.032 Gramo Aloe 0.0054 Gramo
Acetanilida 0.097 " Excipiente Q. S.
Paris Medicine Co., St. Louis, E. U. de A.

EN LA POBLACION O'HIGGINS LE QUITARON A LA ENTENADA

UN GRUPO DE MALHECHORES ASALTO A UN VECINO DE LA CALLE MATIAS OVALLE Y LE RAPTO A UNA JOVEN DE 14 AÑOS

En la Población O'Higgins de la comuna de Renca se ha producido un hecho que ha causado profunda alarma en ese vecindario.

He aquí lo que refiere el vecino don Francisco Arriagada, domiciliado en la calle de Matías Ovalle N.o 177 de esa comuna y lo que se ha puesto en conocimiento del Juez del Crimen la policía de Las Hornillas que fué la primera en intervenir en el hecho que vamos a relatar.

El señor Arriagada transitaba tranquilamente por la Población O'Higgins en compañía de una entenada suya llamada Elvira Basualto de 14 años de edad sin sospechar la celada de que iba a ser víctima de unos cuantos desalmados que aún andan prófugos.

En la población indicada fué asaltado el señor Arriagada por varios individuos a quienes no conoce los cuales después de golpearlo se apoderaron de la joven Elvira con la que desaparecieron en seguida.

Fueron inútiles los esfuerzos que hiciera la víctima para evitar este atentado, pués los fascinerosos en vista de su mayor número obtuvieron el logro de sus deseos a pesar de la resistencia de que dieron muestras no sólo el señor Arriagada sino también la joven Elvira.

Cuando Arriagada se vió libre de los delincuentes se encontró completamente solo, porque su entenada ya no estaba a su lado.

Los malhechores se la llevaron sin que Arriagada pueda tener noticias donde se encuentra en la actualidad.

En el acto se presentó a la policía de las Hornillas donde expuso el hecho de que había sido víctima y de la pérdida de su entenada con el objeto de que se le prestaran los auxilios del caso.

Pero a pesar de todas las diligencias que se hicieron no se pudo dar con la joven ni con los delincuentes que se la llevaron, ignorándose hasta este momento la suerte que corra.

La Policía de las Hornillas dió cuenta de este hecho al Juez del Crimen de turno quien ha dado las instrucciones del caso a la Sección de Seguridad para que practique las pequisas que tiendan a dar con la joven tan misteriosamente raptada en la Población O'Higgins.

DANDERINA
no tiene grasa y sinembargo conserva el peinado admirablemente.
Danderina, M. R. a base de ácido salicílico.

El misterioso fin de Leonila Moya

LA MUERTE DE UNA JOVEN QUE SE PRESTA A LOS MAS ANIMADOS COMENTARIOS

El juez del crimen de turno, señor Manuel Oyarzún, ha empezado a conocer de un asunto que se presenta un tanto misterioso.

Se trata nada de menos de la muerte de una joven llamada Leonila Moya y que según los vecinos donde ocurrió el hecho, puede ser la causa de un crimen que aun permanece impune.

Al respecto corren las más diversas versiones, pero la justicia ha tomado en cuenta sólo la siguiente:

Se dice que esta joven salió de una casa ubicada en la calle de Santa Rosa, donde se encontraba empleada, y cuando regresó se sintió tan mal que dejaba de existir a los pocos momentos después.

¿Cuál fué la causa de la muerte de la joven Moya?

Este es el punto que se ha prestado a los más animados comentarios en vista de que muchas personas afirman cosas tan graves como la de que esta joven fué asesinada por algunas personas interesadas en hacerla desaparecer.

Al efecto, se agrega, que en la casa donde estaba ocupada se le daba mala vida, pero parece que esto no pasa de ser un chisme de conventillo.

De las declaraciones dadas ante el juez del crimen de turno que ha entrado a conocer con todo interés en el origen de la muerte de esta muchacha, ya que todo el vecindario no habla de otra cosa, se desprende que la Moya salió de allí para volver a las pocas horas después y que fué entonces cuando sintió los síntomas que más tarde le produjeron la muerte.

Se estima que esta desgraciada joven se ha ingerido algún tóxico peligroso que ha causado sus resultados cuando ya estaba de regreso en la casa de su patrona, y que esto ha sido el origen de su muerte prematura que ya preocupa a la justicia.

Como decimos al comenzar, en el vecindario la muerte de esta joven se ha prestado a los más diversos comentarios hasta el extremo de creerse que se trata de un crimen que se desa que permanezca ignorado.

Por esta causa, el domicilio donde dejó de existir la Moya ha sido visitado por numerosas personas, que en la creencia de que se trata de un homicidio han hecho víctimas a las personas que allí viven de acres censuras.

En la tarde de ayer se iniciaron las investigaciones con toda actividad a fin de establecer las causas que produjeron el repentino fallecimiento de esta joven que se ha prestado a tantos comentarios y que hay mantiene en tela de juicio a varias personas.

La Sección de Seguridad cumpliendo órdenes del juez señor Oyarzún efectúa en estos momentos toda clase de pesquisas para aclarar lo que hay de verdad en esta muerte, pues, según se nos dice, el informe médico habla de la posibilidad de un crimen.

Anoche habían varias personas en la Sección de Seguridad detenidas momentáneamente por esta causa y las que eran interrogadas por el comisario de investigaciones, señor Maturana.

Le fracturó la pierna y el piéz izquierdo

UN DESGRACIADO ACCIDENTE EN LA ESTACION ALAMEDA

Los Carabineros de los ferrocarriles dieron cuenta en la tarde de ayer al juzgado de un desgraciado accidente ocurrido en la Estación Alameda y del que fué víctima el ciudadano Javier Reyes Pérez que en estos momentos se encuentra hospitalizado en la Asistencia Pública.

En circunstancias que este ciudadano transitaba por el interior de esta estación fué atropellado por la locomotora 480 con tan desgraciadas consecuencias que le destrozó un brazo y la pierna izquierda.

Tan pronto como se produjo la desgracia los carabineros fueron en auxilio de la víctima a la que recogieron y trasladaron a la Asistencia Pública a fin de que se le practicaran las curaciones del caso.

En la tarde de ayer el Juez del Crimen señor Oyarzún inició el sumario a fin de establecer la responsabilidad que le pueda afectar en esta desgracia al maquinista de la locomotora N.o 480.

UN RODADO QUE PRODUCE UNA MUERTE

EL TRAGICO ACONTECIMIENTO OCURRE EN LA CANTERA "LA CONTADORA"

En la cantera ubicada en el Cerro de San Cristóbal, y denominada "La Contadora", se produjo una lamentable desgracia que ha costado la vida a un obrero llamado Andrés Vargas Campos.

En esa cantera, de propiedad de don Luis Martínez Gutiérrez se hallaban trabajando varios operarios en el momento de producirse el accidente mortal que dejó sin vida al obrero a que nos referimos más arriba.

Nada hacía presagiar la lamentable desgracia de que ha empezado a conocer el juez del crimen de turno en el día de ayer y que le fué comunicada por la 9.a comisaría que intervino en los primeros momentos.

Según las primeras investigaciones policiales que se hicieron al respecto, se encontraban en esa cantera el obrero Andrés Vargas Campos y varios compañeros trabajando cuando se produjo el accidente que le costó la vida.

No se sabe aún como se produjo el rodado, pero lo cierto fué que desde la altura del cerro se desprendieron algunas piedras que fueron a dar sobre la persona del desgraciado obrero causándole gravísimas contusiones.

Sus compañeros de trabajo tan pronto como se dieron cuenta de la desgracia acudieron en su auxilio y llamaron a la Asistencia Pública la que se llevó el accidentado, pero con tan mala suerte que dejaba de existir allí a las pocas horas después.

El accidente había sido mortal y fué imposible salvarle la vida a pesar de los esfuerzos que se hicieron en ese sentido.

Como decíamos más arriba, la 9.a comisaría puso ayer este hecho en conocimiento del juez del crimen de turno, señor Oyarzún, magistrado que ha iniciado el sumario respectivo a fin de establecer las causas que produjeron este rodado que tuvo tan trágicas consecuencias para el desgraciado obrero.

El cadáver de Vargas Campos fué conducido al Instituto Médico Legal para que se le practique la autopsia respectiva.

VIDA OBRERA

Federación de Electricistas de Chile

SECCION SANTIAGO

El próximo Domingo se llevará a efecto una amplia asamblea con el objeto de seguir tratando varios asuntos de importancia, que no alcanzaron a solucionarse en la reunión del Domingo 24.

Se recomienda la mayor asistencia a los personales de las casas.

Se nos pide recomendar a los alumnos de la Escuela Electrotecnia que funciona en el hogar de los electricistas, Bandera 542, dirigida por el competente ingeniero de los servicios eléctricos, don Pedro L. Labarca, que asistan con regularidad a las clases, porque muy pronto se tomará exámenes.

Los Callos Dejan de Doler en 3 Segundos "GETS-IT"
El Callicida Más Rápido del Mundo
Su efecto contra los callos es maravilloso, no importa donde esté el callo ni lo mucho que duela o haya durado. Una sola gota y el dolor desaparece. Es casi increíble. Entonces el callo se afloja y se desprende. Este es el método que usan las bailarinas, los médicos, artistas y millones de personas que andan mucho. Rechase las imitaciones. Exija el legítimo "GETS-IT." Se vende en todas partes.
"GETS-IT" Inc., Chicago, E.U.A.
ACIDO SALICILICO 14.0%; CLORURO DE ZINC 2.6%; ETER 7.2%; ALCOHOL 9.0%; COLODION ELASTICO c.s.

Un paso más hacia la verdadera preparación del obrero de los F. F. C. C.

El 13 de Octubre, el Director General de los Ferrocarriles del Estdo, dirigió una nota al Ministro de Obras Públicas, Comercio y Vías de Comunicación, en que le manifiesta que esa Dirección está deseosa de formar un personal de maestranza que esté a la altura de la moderna maquinaria que ya ha instalado en sus talleres y con tal objeto desea aprovechar en forma adecuada la enseñanza, laboratorios y talleres de la Escuela de Artes y Oficios con la creación de cursos especiales.

Con este objeto, la Dirección de la Escuela manifestó que para ello sería necesario ampliar las actuales instalaciones de la Escuela a fin de recibir hasta 200 hijos de ferroviarios en sus internado y medio pupilaje.

LO QUE COSTARIA ESTE PROYECTO

Agregó ey Director General de los Ferrocarriles, que para la realización de este proyecto habría que hacer un desembolso aproximado de unos $ 200,000 en la construcción de un pabellón especial y en la subvención que la Escuela solicite.

Además, para llevar a efecto esta idea, sería indispensable que la Escuela de Artes y Oficios se comprometiera a crear un curso destinado a formar un personal técnico ferroviario en armonía con los programas de estudios aprobados por la Empresa.

LO QUE PROPONE LA DIRECCION DE LOS FERROCARRILES

La Empresa aceptaría esta solución:

1.o — Se construiría por cuenta de los Ferrocarriles del Estado, en los terrenos de la Escuela de Artes y Oficios los edificios necesarios para dar cabida a los alumnos que integrarían este curso, con planos aprobados previamente por la Dirección de la Escuela.

2.o — Este curso podría comprender hasta 100 alumnos internos y 100 alumnos medio pupilos.

3.o — La Empresa costearía el valor de la alimentación y los gastos especiales que origine el funcionamiento de este curso en cuanto correspondan a una enseñanza especial no comprendida en los programas de la Escuela.

QUE INFORME EL DIRECTOR GENERAL DE ENSEÑANZA INDUSTRIAL

Con fecha 19 de Octubre, el Ministerio de Obras Públicas, Comercio y Vías de Comunicación, se dirigió al de Agricultura, y este Departamento, pidió informe al Director General de Enseñanza Industrial de Hombres, don Ramón Montero.

Este funcionario envió con fecha de ayer una nota que contiene su opinión respecto de este asunto. La parte pertinente, dice así:

"La creación del curso para formar el personal técnico ferroviario, contribuyendo la Empresa con el valor de los edificios necesarios y con el costo de la alimentación y demás gastos que origine el funcionamiento de este curso, permitirá dar un mayor aprovechamiento a la acción de la Escuela de Artes y Oficios, con muy escaso gravamen para su presupuesto."

Y por otra parte hemos sido informados que la Dirección General de los Ferrocarriles del Estado espera sólo el pronunciamiento del Ministerio para iniciar inmediatamente la construcción de los edificios que ampliarán el radio de acción de la Escuela de Artes y darán a los obreros ferroviarios una nueva y mejor oportunidad para prepararse debidamente en el trabajo que desarrollan en los Ferrocarriles del Estado.

REUNIONES SOCIALES

Comité pro-unificación de los Empleados de Hoteles y R. S.—Se cita para hoy en el local y hora de costubmre.

Federación Obrera Local adherida a la F. O. R. Ch.—(Lord Cochrane 943).—Se cita para hoy, a las 6.30 P. M. al gremio de metalúrgicos a asamblea general.

Congreso Social Obrero. (Sesión extraordinaria).—Con motivo del retiro del país de la delegación boliviana, para tomar acuerdos se cita a sesión extraordinaria a los delegados de este Congreso, para hoy, a las 9 P. M., en San Pablo N.o 1071.

Unión de Obreros en el Ramo de Mueblería.—(Castro 359).—Se cita a reunión de Directorio y delegados, hoy a la hora de costumbre.

Liga de Arrendatarios del Primer Tribunal de la Vivienda.—Se cita a reunión ordinaria de Directorio para hoy, a las 9 1|2 P. M., en San Pablo 1071.

Centro Familiar La Juventud.—Se cita a junta general ordinaria para hoy, a las 8.30 P. M., en San Diego 1290.

UNION DE LOS TIPOGRAFOS.—Cítase para hoy a las 9 P. M., a la comisión de fiestas.

Centro de Estudios Sociales Germinal.—Se cita a reunión para hoy, a las 8 1|2 P. M. a todos los componentes.

Sociedad Confederación Arte Culinario.—Se cita a junta general para hoy, a las 8 P. M.

Unión de Carroceros y Operarios en Garages.—(Castro 359).—Se cita a reunión para hoy, a las 6 P. M. a todos los carroceros y en especial a los de la Carrocería La Nacional, a fin de tratar sobre la ley 4054.

Sociedad de S. M. La Aurora.—(Arturo Prat 1242).—Se cita al directorio para hoy, a las 8 P. M.

Centro Artístico Arturo Alessandri P.—Para hoy se cita a los socios a sesión extraordinaria, en la secretaría, Maule 514.

Sindicato Nacional de Choferes.—(Bandera 657).—Se cita a reunión general para hoy, a las 9.30 P. M.

Sociedad de Practicantes de Chile.—(Bandera 161).—Se cita a reunión de Directorio para hoy, a las 9 P. M.

Unión General de Obreros Metalúrgicos.—(Huemul 649).—Se cita a reunión para hoy, a las 5.30 P. M. al personal de la Fundición Torretti.

Unión de Baldosistas, Tuberos, Colocadores, Graniteros y Ayudantes en Resistencia (adherida a la F. O. R. Ch.—(Castro 359).—Se cita a reunión para hoy a las 6.30 P. M., a los personales de las siguientes fábricas: García Reyes, Gálvez, Cienfuegos, Pau, Ross, Huerta, Sotomayor, Scolari, Benavente, Belasconi, Carmen, La Lata, San Diego, Arturo Prat, Mapocho, Diamante, San Ignacio, Los Guindos, Placer, Seminario y Ferrero.

Sindicato de Suplementeros.—Se cita a asamblea general para hoy, a las 7 P. M., en Delicias 1867.

Sociedad de Empleados de Hoteles

FALLECIMIENTO DE UN SOCIO

Ha dejado de existir el socio de esta institución, señor Antonio Fernández, víctima de una rápida enfermedad.

Sus restos serán conducidos al Cementerio General hoy 28, a las 4 P. M., partiendo el cortejo de nuestro salón social, Bandera 835.

Se ruega a sus compañeros asistir a este acto.

Los obreros de la industria del cuero preparan la huelga

Después del acuerdo de los industriales, tendientes a dar cumplimiento a las disposiciones de la ley 4054, los obreros de esta industria están desarrollando una marcada actividad con el objeto de organizar un movimiento de resistencia para el mismo día en que los patrones les hagan el primer descuento, destinado a mantener los servicios de asistencia social que consulta la ley mencionada.

Una delegación del comité pro-derogación de la ley 4054, recorrió ayer los establecimientos de curtiduría y las fábricas de calzado, a fin de explicar los acuerdos a que arribó el Comité en la sesión de antenoche y obtuvo la adhesión al movimiento de 68 personales organizados.

Por otra parte, los personales de 10 fábricas fueron notificados ayer, antes de mediodía de esta resolución de los industriales, y los obreros suspendieron sus labores instantes después.

Se reunieron en seguida en asamblea general y adoptaron los siguientes acuerdos:

1.o Dejar constancia de la actividad levantada del personal de Borris Hermanos, al iniciar este movimiento de protesta.

2.o Hacer pública esta actitud por medio de "La Nación".

3.o Señalar el movimiento de esta tarde como el mejor indicio que todos los personales de esta industria paralizarán sus labores el Sábado próximo.

Estos obreros acordaron también volver hoy a sus labores y esperar las órdenes del comité.

La misma delegación de obreros se acercó a algunos parlamentarios comunistas y liberales para hacerles presente esta citación.

Como resultado de esta entrevista, los comitées parlamentarios de los diversos partidos han sido citados para hoy, a las 3 P. M., a fin de oir a algunos miembros del comité contra la ley.

Los delegados que forman este comité y los secretarios generales de organizaciones sindicales están citados para hoy, a las 9 P. M., en el local de la Uech para tratar sobre este asunto.

Actividades de la Unión de Peluqueros

Antenoche celebró sesión el Directorio de este organismo con la asistencia total de sus miembros y numerosos asociados.

Tramitada la lectura del acta de la sesión anterior, se dió solución a numerosa correspondencia, pasando a continuación a resolver las distintas cuentas ofrecidas, entre las que figuraba en primer lugar la dada por el secretario señor Contreras y que se refería al informe presentado por la comisión de estudios sociales relacionado con la cuota mortuoria.

Por considerarlo de interés para los asociados, damos a conocer su texto: "Por la unanimidad de sus miembros, la comisión de estudios sociales acuerda proponer al Directorio el siguiente informe:

1.o Recomendar la separación de las entradas de la institución en ordinarias y extraordinarias. Las ordinarias la constituirán las cuotas que los asociados pagan. Las extraordinarias aquellas que se perciban por el capítulo de fiestas, veladas o bailes.

2.o Se propone el aumento de la cuota mortuoria a cinco pesos.

3.o Se solicitará autorización a la junta general extraordinaria para cobrar desde luego esta cuota, intertanto se solicita la aprobación del Supremo Gobierno.

4.o Se rechaza la idea propuesta por la comisión de finanzas para establecer una cuota extraordinaria de siete pesos con el objeto de saldar el déficit."

Por haber llegado la hora quedó pendiente su discusión, la que continuará esta noche en sesión que nuevamente se celebrará.

Consejo de Tranviarios

Se cita a junta general para hoy, a las 9 P. M., a todo el personal de tranviarios para tratar los siguientes puntos:

1.o La situación que se está creando al personal con la Sociedad de Socorros Mutuos de la Compañía y los resultados del compromiso de contrato entre la Caja de Seguro Obligatorio.

2.o La entrega de los carnets de identidad.

3.o Cuenta de la comisión que está haciendo las tramitaciones para la compra de la Población Tranviaria.

Consejo Local Gremial de la Confederación Ferroviaria de Chile

Se cita para hoy, a las 8.30 P. M. en Bascuñán 542.

Se ruega la asistencia de los directores que componen este Consejo y de preferencia a los delegados de los gremios de electricistas de Alameda y gráficos de Tenuey A. Naranjo y Ruperto Díaz, respectivamente.

En la presente reunión se nombrarán las comisiones que deben salir en jira al Sur hasta Talca o sea toda la 2.a Zona.

FIESTAS SOCIALES

CENTRO DE EMPLEADOS PUBLICOS.—Hoy, de 6 a 12 P. M., se llevará a efecto el baile de fantasía que ha organizado la comisión de fiestas en honor del presidente del Círculo Klu-Klux-Klan, señor Ricardo Hernández.

CENTRO CULTURAL ARTE Y UNION.—Este Centro efectuará el Sábado próximo, en el salón teatro de la Unión de Obreros Metalúrgicos, Huemul 649, la velada literario-musical que ha venido preparando con motivo de la celebración de su primer aniversario social.

CENTRO EL DESPERTAR Y LOS OBREROS CESANTES.—Esta colectividad prepara para el Sábado próximo una interesante velada en favor de los obreros cesantes albergados en la actualidad en Matucana 70.

Este acto se efectuará en el salón del Centro Estudio y Progreso, Ayudes 2245.

SOCIEDAD DE S. M. LA AURORA.—Esta prestigiosa institución llevará a efecto el Sábado próximo a las 9 P. M., un baile y acto de variedades en el salón de la Sociedad Unión de Peluqueros, Tarapacá 721.

CENTRO ARTISTICO ESTUDIO Y PROGRESO.—La comisión de fiestas ha preparado para hoy un baile familiar el que promete estar muy concurrido.

Con el objeto de preparar la próxima velada a beneficio del grupo excursionista, se cita a los miembros del cuadro a ensayo para mañana a las 8 P. M.

SOCIEDAD IGUALDAD Y TRABAJO.—El Sábado próximo se llevará a efecto la velada literario-musical en honor del socio jubilado señor Alberto Chavez, como reconocimiento a los servicios prestados a esta colectividad.

Tomarán parte en el programa aficionados de reconocido mérito.

TOS
CURACIÓN PRONTA Y SEGURA CON LAS PASTILLAS del Dr. ANDREU
De venta en todas las Farmacias
Pastillas Andreu: Lactucarrum, Haroina, Kermes, Polígala y Althea a benz-sódico y plantas balsámicas.

$ 20.— Pida una combinación de 5 Blocks de hilo con 100 hojas y 300 sobres hilo, inviolables. Todo impreso.
LATHROP Hnos.
HUERFANOS 1055

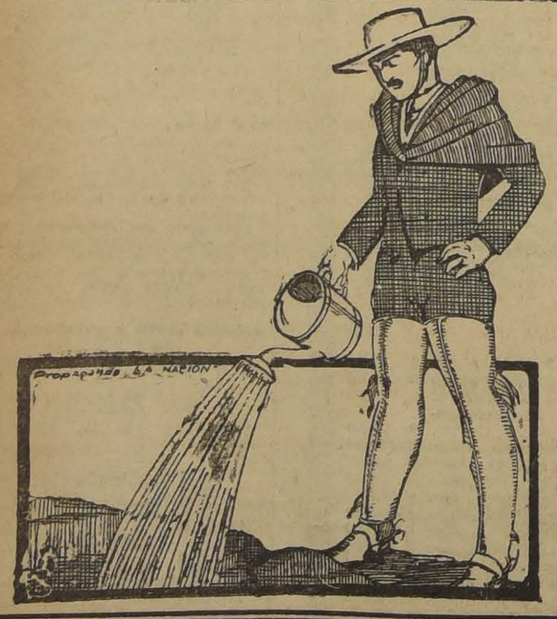

¡¡Sr. Agricultor!!
No deje pasar la época y haga Ud. mismo, personalmente, una aplicación de
SALITRE
a su Viña, Arboleda Frutal, Chacra y Hortaliza, y quedará contento de su iniciativa y resultados.
WESSEL DUVAL y Cia.
Unicos agentes de la Asociación de Productores de Salitre de Chile.
MORANDE ESQ. HUERFANOS

Famosas por 90 AÑOS
ASEGURAN EL FUNCIONAMIENTO NORMAL y COMPLETO de los INTESTINOS
CONSERVANDO EL CUERPO SANO ALARGAN LA VIDA
PILDORAS INDIANAS VEGETALES DE WRIGHT
EN CAJITAS AMARILLAS
Base: Ruibarbo, gomaguta áloe, mandrágora, coloquintida, Pini y Canela.

¿Que le dice el espejo de su salud?
Véase en el espejo. Si ve Ud. que su rostro está demacrado, sus ojos sin brillo y su cabello opaco, esté seguro que estos síntomas indican solo una cosa — que el estreñimiento está minando su salud. No permita que avance hasta acarrear serias enfermedades o aun la muerte.
Con el uso del Nujol purgará su sistema de los desperdicios en putrefacción que obstruyen su intestino y son causa de su aspecto macilento—destruyendo la resistencia de su naturaleza contra las enfermedades. A diferencia de los laxantes, cuyo uso continuo hace crónico el estreñimiento, el Nujol facilita la evacuación regular y completa, sin lastimar ni cansar los músculos intestinales.
El Nujol puede tomarse, indefinidamente, sin efectos nocivos. Para asegurar la limpieza interna, debe tomarse regularmente, siguiendo las instrucciones que van en la botella. El Nujol obra suavemente y sin causar dolor o molestia.
Compre hoy mismo una botella de Nujol en la botica, y, en corto tiempo, su cutis sonrosado y su rostro lleno de vida serán los galardones de su cabal salud.
Nujol
MARCA REGISTRADA
para el estreñimiento
A base de aceite mineral
De venta en todas las farmacias
STANDARD OIL CO. (New Jersey), E. U. A.
Distribuido por West India Oil Co., Santiago
Base: Aceite mineral.

EL NUEVO ESTATUTO ADMINISTRATIVO DEBE IR HOY AL CONGRESO

Los Secretarios de Estado se reunieron ayer, en Consejo de Ministros, bajo la Presidencia del señor Figueroa, a las doce y media del día y a las cinco de la tarde.

En esas reuniones, según las informaciones que se nos proporcionaron, se trató única y exclusivamente sobre el proyecto de Estatuto Administrativo que debe enviar el Ejecutivo al Congreso Nacional, de acuerdo con las disposiciones de la Ley de Emergencia.

En la reunión de la mañana el Ministro del Interior inició la lectura del mensaje. Tanto el Presidente de la República como los demás Secretarios de Estado, dieron a conocer la opinión que tenían de todas y cada una de las objeciones que se han hecho en las distintas reparticiones públicas, respecto de la clasificación de los empleos y rentas que se asignan en el Estatuto.

Como se trata de un documento tan extenso, los Ministros no alcanzaron a imponerse de todas sus partes; por eso, hubo necesidad de celebrar un nuevo Consejo en la tarde, el que duró hasta después de las ocho de la noche.

Interrogado al Ministro del Interior acerca de la fecha en que se enviará a la Cámara, declaró que se cumpliría con las disposiciones de la Ley de Emergencia, es decir, habrá que remitirlo hoy a más tardar.

Por otra parte, en la mañana de hoy, los empleados del Ministerio del Interior tendrán que corregir aquellas partes del Estatuto que fueron objetadas por el Presidente de la República y por los Ministros del Despacho.

Necesito

ALAMBRES DE COBRE PLATEADO DE: 0.12, 0.16, 0.18
CORREO CENTRAL
Señora E.

APROVECHE

LA GRAN REBAJA DE PRECIOS EN CONSERVAS Y LICORES QUE OFRECE LA

CASA M. Aguiló

PUENTE 570 y 574

Casa Colorada frente a la Campana del Incendio

1.00 Tres latas Duraznos Rubio Partidos.
1.30 Botella Coñac Bandera.
1.20 Lata Damascos al Jugo.
1.70 Botella Vino Añejo Tipo Oporto.
1.70 Lata Espárragos Gruesos.
4.00 Botella Pisco Santa Clara de Coquimbo.
0.80 Lata Mermelada fina.
2.60 Botella Jerez del Tronb.
1.20 Lata Mermelada Guindas.
1.50 Botella Oporto Alteza.
0.80 Lata Sardinas Españolas sin Espinas.
1.50 Botella Anís del Mono (Badalona).
0.90 Lata Salsa Tomate.
1.50 Botella Pippermint Blanco
1.80 Lata Frutillas al Jugo.
2.50 Botella Guindado.
0.35 Lata Leche.
3.00 Botella Coñac Subercaseaux.
1.00 Frasco Mostaza tipo Francesa.
4.50 Botella Sidra Jigonesa.
7.40 Kilo té a granel Superior.
4.80 Botella Whisky Campbell.
6.50 Kilo Rico Café Tostado 1.a clase.
2.00 Botella Vermouth Zazá.
2.50 Tarro Cacao Peptonizado.
7.30 Botella Pousse Café (La Faure Fill).
1.40 Kilo Rico Queso de Cabra.
1.50 Kilo Mantequilla Pura.
4.80 Botella Cacao, a la Vainilla.
4.80 Botella Jarabes, Goma, Limón, Naranja, Grosella, Guindas, Fresas. Plátanos, Piña, Frambuesas, Granadina y Horchata, en Botella Litrera.

GRAN DEPOSITO DE QUESOS Y MANTEQUILLA A PRECIOS ESPECIALES PARA COMERCIANTES

Ventas por mayor y menor

Casa M. Aguiló

PUENTE 570 y 574

PARA PREPARAR LA CONFERENCIA SANITARIA

Que se llevará a cabo el próximo mes de Diciembre, se reunieron en la tarde de ayer, bajo la presidencia del Director de Sanidad, todos los médicos jefes de la Dirección.

En esta reunión se trató ampliamente del programa de trabajo que debe desarrollarse en esa conferencia, de los puntos que deben tratarse y de la presentación de trabajos.

Según fuimos informados a esta conferencia asistirán todos los médicos jefes sanitarios de la República y tendrá como objeto principal, el de armonizar el trabajo que deben llevar a cabo todos ellos, para la mejor aplicación del Código Sanitario especialmente en cuanto se refiere al Título IV.

El Director General de Sanidad, doctor señor Lucas Sierra que en aquella época estará de regreso de Estados Unidos, dará a conocer a los médicos sanitarios la forma cómo se encuentran establecidos los servicios de sanidad en aquel país.

La Canción del Bando de Piedad

Acaba de editarse la Canción Oficial del Bando de Piedad de Chile, música del señor Osmán Pérez Freire y letra del señor Rosamel del Solar.

La "Casa Amarilla" ha editado 20,000 ejemplares elegantemente impresos, con una carátula a tres colores y con una alegoría de muy buen gusto artístico, debido a uno de nuestros mejores dibujantes.

"Nacionalidad y ciudadanía"

EL PRESIDENTE DE LA REPUBLICA Y EL INTERNACIONALISTA DON JUAN GUILLERMO GUERRA

El señor Augusto Carmona de la Fuente, autor de la obra "Nacionalidad y Ciudadanía", que ha merecido tan elogiosos comentarios de la crítica, ha recibido las siguientes cartas, que hablan claramente del gran mérito del libro:

Del Presidente de la República

"Presidencia de la República.—Chile. — Santiago, 21 de Octubre de 1926. — Señor don Augusto Carmona de la Fuente. — Presente. — Mi estimado señor:

Perdone la demora en acusar recibo y agradecerle el precioso obsequio de su obra sobre "Nacionalidad y Ciudadanía", con que Ud. quiso favorecerme.

La falta material de tiempo, consumido en la atención de tantos y tan variados asuntos que demanda el desempeño del puesto, no me había permitido hasta ahora leer su interesante libro, hecho lo cual, puedo declararle que lo estimo como una obra de alto interés nacional y de gran importancia jurídica.

Aunque Ud., con una modestia que no cabe, da a su obra el carácter de prueba, y declara que la falta de tiempo no le ha permitido dar a sus observaciones una amplitud mayor y hacer un análisis más completo de las materias que lo constituyen; la verdad es que Ud. ha agotado el tema y la doctrina jurídica que Ud. sienta, expuesta e nforma tan clara como concluyente, hacen a su libro una obra de excepcional importancia, a la que acudirán en consulta los profesores de derecho público.

Reiterándole mis agradecimientos y con mis más entusiastas felicitaciones, lo saluda su Afmo. y S. S. — **Emiliano Figueroa.**"

Del profesor don J. Guillermo Guerra

"Santiago, Setiembre 29 de 1926 —Señor don Augusto Carmona de la Fuente. — Presente. — Querido amigo:

Recibí su libro sobre la Nacionalidad, afectuosamente dedicado. Muchas gracias.

Ya calculará Ud. el agrado con que ol he leído, tanto por el mérito de la obra, que es de primer orden, como por ser de un amigo y alumno tan distinguido como Ud.

Yo me siento feliz con la obra de mi buen alumno, como un padre se recrea con las hazañas de sus hijos.

"A tout seigneur, tout honneur".

He obtenido otros ejemplares, y los he mandado a mis amigos de Bolivia, del Brasil y del Uruguay, para lucir a mi buen alumno, como Cornelia lucía a sus hijos.

Entregaré esta carta al azar del Correo, sin dirección, pero, en cuanto pueda, lo buscaré, pues tengo que hablar con U.

Su amigo Afmo. — **J. G. Guerra**".

Para Industria o Agencia

Se arrienda local de 8 x 15, más dos pabellones aconcretados con más de 350 metros cuadrados:

10 de Julio 212

SE ARRIENDA

espléndido local para casa de comercio.

DELICIAS 940

entre Arturo Prat y Serrano

Tratar:

DELICIAS 950

N|0

NEGOCIO VENTAJOSO DE PROPIEDAD

Barrio Av. Brasil, edificio de 3 pisos. Produce $ 43,000 anuales.

Precio: $ 275,000.–Facilidades de pago.

195 BANDERA 195 — LUIS RAMIREZ SANZ.

28—

EL FOMENTO AL TURISMO Y LAS TARIFAS DEL TRANSANDINO

La Empresa del Ferrocarril Transandino ha pedido que se le autorice para fijar una tarifa especial para turistas que entrará a regir, como en los años anteriores, junto con la temporada de Verano.

La tarifa denominada "de turismo" consulta una apreciable rebaja sobre las ordinarias; pero las presentadas este año para la aprobación gubernativa, son notablemente más altas que las de los anteriores.

El Gobierno ha manifestado a la Asociación de Fomento del Turismo, con la dictación de algunos decretos que estimulan las actividades de dicha institución, que está dispuesto a facilitar la venida al país de viajeros extranjeros en las épocas del Verano; por lo que el Consejo que deberá informar sobre las tarifas de este año ha estimado que ellas no responden a los propósitos manifestados por el Gobierno en el orden de cosas indicado.

Por esta razón, la solicitud del Transandino ha quedado pendiente hasta la próxima reunión del Consejo de Ferrocarriles.

LOS BONOS QUE LLEVARAN EL SELLO DE LA REPUBLICA

El Ministerio de Hacienda ha dispuesto que los bonos provisionales del empréstito contratado con las firmas Kissel, Kinnicut y Co., y Hallgarten y Co., llevarán la firma en facsímil del Embajador de Chile en los Estados Unidos y la firma manuscrita del cónsul general en dicho país.

Sólo los bonos definitivos llevarán el sello de la República.

LA Y. M. C. A.

EFECTUARA UN PASEO A VALPARAISO EN LOS DIAS 30 Y 31 DE OCTUBRE Y 1.o DE NOVIEMBRE

La partida será por tren de 2.10 P. M. el Sábado 30 de Noviembre, para regresar el Lunes 1.o de Noviembre por el tren de 6.30 P. M.

Un paseo a Concón, juegos deportivos y un viaje en vaporcito por la bahía es el programa preparado de antemano.

La cuota del viaje ida y vuelta, incluso los paseos y el alojamiento y comidas ha sido fijada en $ 40.

Las inscripciones están abiertas hasta hoy día, a las 8 P. M.

SE ALZARAN LAS TARIFAS DE 3.ª DE LOS FF. CC. DEL ESTADO?

Formulada al Ministerio de Vías de Comunicación por la Dirección de los Ferocarriles del Estado, la solicitud correspondiente para alzar las tarifas de los pasajes de tercera clase, el Ministerio pidió informe a la Inspección Superior, cuyo Consejo ha estado ocupándose de estudiar esta importante cuestión.

La Empresa ha hecho valer en apoyo de su solicitud la razón de que el alza restituiría la proporción de uno a tres existentes entre las tarifas de primera y tercera clase, antes del año 1921.

Según informaciones obtenidas ayer, en el seno del mencionado Consejo se habría manifestado una fuerte resistencia a la elevación de pasajes y al efecto se acordó pedir al Director General de los Ferrocarriles, señor Luis Schmidt, se sirva concurrir a la próxima reunión del Consejo, que se efectuará el Martes 2 de Noviembre, en la cual se adoptará una resolución definitiva sobre el particular.

ACTIVIDADES DE LA UNION DE EMPLEADOS

El último Congreso celebrado en Temuco por los empleados particulares, aprobó un voto por el cual se ordenaba a la nueva Junta Ejecutiva de este organismo, para que procediera a la reorganización del Consejo Administrativo de Santiago.

Constituida la nueva Junta, facultó a su presidente, don Ramón Alzamora; al tesorero, don Elías Torre-Santa y al secretario de actas, don Donato Román, para que procedieran a esta reorganización, llamando a los empleados de la capital a elección de nuevo Consejo.

Después de varias reuniones celebradas por esta comisión y en perfecto acuerdo y armonía con los miembros del Consejo de Santiago, han acordado citar a sesión general extraordinaria a todos los socios y delegados para mañana Viernes, a las 9 P. M. en punto.

La primera hora de esta sesión será ocupada por el señor Alejandro Farra, presidente del Tribunal de Conciliación y Arbitraje, quien disertará sobre la labor desarrollada por este organismo y la necesidad que existe de que los empleados le presten apoyo.

En la segunda hora, los miembros de comisión de la Junta Ejecutiva, darán a conocer el programa de trabajo que se ha trazado este organismo, el amplio espíritu de armonía que anima a todos sus miembros y la forma en que se procederá a la elección del nuevo Consejo Administrativo.

Reina entusiasmo entre los empleados por asistir a esta asamblea y el actual Consejo Administrativo y la Comisión de la Junta, nos encargan recomendar a los socios y delegados la asistencia y puntualidad en la hora.

SECCION EMPLEADOS DE CARNICERIA

Esta noche a las nueve, deberá reunirse impostergablemente esta Sección de la UECH., para oír la cuenta de la comisión que se ha entrevistado con el señor Intendente Municipal yotras autoridades, para solucionar las dificultades de los empleados del Mercado N.o 1 y 2.

Esta comisión está compuesta por el presidente de la Junta Ejecutiva, señor Ramón Alzamora, el señor José Vera, del Consejo Administrativo Local y el diputado asalariado don Luis Ayala, quien ha ofrecido galantemente su concurso.

Se nos pide encarecer la asistencia y puntualidad en la hora.

EL 7 DE NOVIEMBRE SE EFECTUARA EL EJERCICIO DE BOMBAS

Que había sido fijado para el próximo Domingo.

Esta determinación de la Comandancia del Cuerpo de Bomberos ha sido muy bien recibida por los voluntarios de las diversas compañías, ya que así tendrán tiempo para prepararse para ese ejercicio en que el bombero pone de manifiesto el estado de preparación en que se encuentra.

Como se sabe, uno de los números principales de este ejercicio general, consiste en la bendición del estandarte del Cuerpo de Bomberos, estandarte que ha sido confeccionado en Gath y Chaves.

Congreso Nacional de Agronomía y Veterinaria

El II Congreso Nacional de Agronomía y Veterinaria, de cuya inauguración dimos amplia cuenta, en nuestra edición anterior, ha continuado durante el día de ayer sus labores.

Con la asistencia de todos los congresales, a las 5 1|2 de la tarde se efectuó la tercera reunión. En esta sesión se desarrollaron los diversos temas y trabajos presentados sobre la enseñanza agrícola en general.

Uno a uno los diferentes trabajos fueron detenidamente estudiados, suscitándose sobre ellos interesantes debates, en los cuales los congresales aportaban sus conocimientos sobre la materia puesta en discusión.

El director del establecimiento, señor Víctor Valenzuela, presentó a la asamblea interesantes temas que versaron sobre: aplicación práctica de los estudios agronómicos, mayor difusión de los estudios agrícolas y clasificación de la enseñanza de la agricultura.

Después de un largo debate acerca de estas materias, se dió fin a la reunión, tomándose antes el acuerdo de reunirse hoy dos veces: a las 10 A. M. y a las 5 de la tarde.

EL TRABAJO DE LAS DIFERENTES COMISIONES

Por su parte, las diversas comisiones en que el Congreso ha dividido sus labores, trabajaron todo el día de ayer.

La Comisión de Enseñanza celebró sesión en la mañana y en la tarde, no alcanzando a dar por terminado su trabajo. Se reunirá nuevamente hoy a las 9 A. M.

A las reuniones de ayer asistieron los señores Alvaro Blanco, Luis Acuña, Carlos Videla, Víctor Valenzuela y Vicente Glaconi.

La comisión de Política Agraria se reunió a las 3 de la tarde, bajo la presidencia del señor Guillermo Banados. Se dejó muy adelantado el trabajo respectivo, el que deberá quedar terminado en la reunión que celebrará a las 9 de la mañana de hoy. Asistieron los señores Ernesto Maldonado, Angel Faivovich, Ramón Glave, Edmundo Ramírez y Horacio Contreras.

La comisión de Fomento se reunió igualmente a las 3 de la tarde. Después de un detenido estudio sobre su cometido, se acordó dejar su término para hoy. Asistieron los señores Jorge Gash, Arístides Ramírez, Julio Chacón y Miguel Dagnino.

La reunión que celebró la Comisión de Agricultura en general fué presidida por el señor Roberto Opazo, quedando muy adelantado el estudio de los trabajos cuyos contenidos deberá resolver. Asistieron los señores Germán Greve, Luis Bastidas, Manuel Valenzuela, Luis Pray.

CITACION A ALGUNOS CONGRESALES

La secretaría del Congreso nos encarga avisar a los señores congresales que no concurrieron a las reuniones de ayer, lo hagan a las que deberán celebrarse en el día de hoy.

CULTO

EL SANTUARIO DEL SAGRADO CORAZON DE ÑUNOA SERA CONSAGRADO HOY

las festividades se iniciarán, a las 7.30 P. M. y las presidirá el Nuncio Apostólico Monseñor Aloise Masella asistido por altos miembros del clero metropolitano. Las ceremonias de consagración durarán cinco horas.

Predicará el R. P. Rafael Román de la Compañía de Jesús.

El Santuario está situado, anexo al 2.o Monasterio de la Visitación en Ñuñoa.

LA ROMERIA DEL CLERO

al Santuario consagrado, se efectuará esta tarde a las 4.30 P. M. y la presidirá el Iltmo. Arzobispo de Santiago Monseñor Crescente Errázuriz. Asistirán los miembros del clero secular y regular, los alumnos del Seminario Conciliar y del Seminario de los Padres Lazaristas.

Predicará en el nuevo Santuario, en la hora santa, el R. P. Superior de los Redentoristas.

Las masas corales del Seminario darán mayor realce a esta ceremonia religiosa.

LAS MUJERES CRISTIANAS RINDIERON AYER UN HOMENAJE A CRISTO REY

Consistió en una velada solemne que se realizó en el Salón de Conferencias de la Universidad Católica.

Presidieron el acto el Obispo Auxiliar de Santiago Monseñor Antonio Castro, el Obispo de Bida Monseñor Carlos Labbé Márquez, el Rector de la Universidad Católica Pbro. señor Casanueva, la señorita Teresa Ossandón, la señora María Luisa Fernández de García Huidobro y otras pesonalidades. El amplio local se encontraba totalmente ocupado por una numerosa y selecta concurrencia formada por damas de nuestra sociedad.

La señora María Luisa Fernández de García Huidobro pronunció un discurso en que se refirió al significado de la fiesta de Cristo Rey y al homenaje que rendían las mujeres católicas.

A continuación habló la señora María Larraín de Vicuña que abundó en términos semejantes. El discurso más celebrado fué el de la señorita Teresa Ossandón Guzmán, en felices frases rindió un homenaje a Cristo Rey, en nombre de la juventud católica femenina. Tuvo palabras felices para exhortar a las damas hacia el robustecimiento de la fe católica en el reinado del Maestro.

El discurso de la señorita Ossandón Guzmán fué muy aplaudido.

Después de algunos números de música y de canto a cargo de distinguidas señoritas de la sociedad que fueron muy celebrados, pronunció el discurso final el presbítero señor don Manuel Larraín Correa en que analizó el concepto de "Hogar" y lo que es la familia en nuestro siglo y muy especialmente en la capital. En frases muy mesuradas, el Pbro. señor Larraín hizo una crítica severa a las costumbres y diversiones de la juventud, especialmente en lo que se refiere al cinematógrafo y el vestido de las damas. También analizó los paseos y diversiones y el baile, e hizo un llamado a las madres y juventud asistentes para cambiar rumbos y acercarse más hacia las prácticas de moral religiosa.

EL PROGRAMA DE HOY

Hoy es el Día del Trabajo y de los obreros dedicado a Cristo Rey.

Esta tarde, a las 6.30 P. M. se realizará en la Universidad Católica una velada en la que hablará el presbítero don Aníbal Aguayo, el R. P. Fernández Pradel, el señor Jaime Larraín García Moreno y el obrero don Esterfio Silva.

ASAMBLEA EN HONOR DE LA VIRGEN DEL CARMEN. —La organizan los pobladores de la institución Sofía Concha, y se llevará a efecto el Domingo 31.

La asamblea será presidida por Monseñor Edwards, que hará uso de la palabra junto con otros miembros del Comité Central.

El Comité local prepara un programa especial para la fiesta del Domingo próximo.

La asamblea se llevará a efecto en el Teatro Carlos Concha, de los Padres de Santa Sofía, Pedro Lagos esquina Lord Cochrane, a las seis de la tarde del día indicado.

CUIDADOS MATERNALES

—no se limitan a mimos y caricias para el niño que se ha hecho daño. La madre previsora siempre tiene a la mano algo que calme el dolor, proteja contra infección y sane prontamente.

UNA CREMA SANATIVA

MENTHOLATUM

Indispensable en el hogar

Nada hay que reuna tan admirables propiedades calmantes, antisépticas y curativas. Un remedio excelente para cortadas, quemaduras, golpes, picaduras de insectos, etc. De venta solamente en tubos y tarros de una onza y latitas de media onza. Rechace imitaciones.

MARCA REGISTRADA

MENTHOLATUM

Menthol 0.3 gm, Camphor 5 gm, Ol. Eucalyptus 0.1 gm, Boric Acid 8.5 gm. Ol. Pinus Pumilio 0.1 gm, Excipients to make 30 gm.

TRIBUNALES DE JUSTICIA

MOVIMIENTO HABIDO EN 27 DE OCTUBRE DE 1926

CORTE SUPREMA

Cuenta general

2 Antonio Mancilla con Angel C. Sapiain, pendiente.

Las demás no vistas o suspendidas.

Alegaron: don Francisco Bulnes por el recurso y don Leopoldo Urrutia, contra el recurso y quedó pendiente.

Ministro redactor

Se designó al señor Astorquiza en la causa de Gacitúa con el Fisco.

CORTE DE APELACIONES

PRIMERA SALA

Relator señor Bernales.

Continuó la causa Emilio Williams con Empresa de los Ferrocarriles del Estado y quedó en acuerdo.

1 Partición de Carmen Echaurren y liquidación de la Soc. conyugal de don Manuel Valenzuela Castillo con doña Manuela Castillo de Valenzuela, alegatos pendientes.

Alegaron: don Luis Varas Gómez con don Osvaldo Vial, en la continuación.

Don Tomás Ramírez Frías y don Rafael Correa con don Alberto Pizarro F.

Fallada en cuenta:

José Díaz con Comunidad Población Goicolea.

Las demás de la tabla no vistas.

SEGUNDA SALA

Relator señor Videla.

1 A. Silva con J. Ghiardo, acuerdo.

2 Fisco y otros con V. Brito, aprobada.

3 P. Camps con J. Abogabir, confirmada.

No vistas las demás.

Agregada:

Contra J. Fco. Vargas, revocada.

Alegaron:

En la 1, don Roberto Meneses con don Julio Lezaeta.

En la 2, don Alfredo Urzúa, aprobando.

En la 3, don Washington Baunen, confirmada.

En la agregada, don Daniel Schweitzaer, revocando.

TERCERA SALA

Relator señor Videla.

1 David Toro Melo con Cotidio Fernández, son partes; José Ramírez, Suc. Francisco Lisboa y Ernesto Sepúlveda confirmada.

2 Gonzalo Díaz con Carlota Cifuentes y otro, revocada.

3 Miguel Sepúlveda con Banco de Chile, sin tribunal.

Las demás no vistas.

Alegaron: don Nicanor Zuloaga con don José Arce, en la 1.a

CUARTA SALA

Relator señor Sanz.

1 M. Jiménez contra H. Páves, revocada.

4 A. Calpe contra L. Gouchón, confirmada.

5 E. Zúñiga contra F. Vuletich, sin estado

Agregada: C. Ortemi contra C. Santarela, confirmada.

No vistas las demás.

Terminados los alegatos de la pendiente de ayer N.o 1 R. Coddon con Fisco y otro, en acuerdo.

Alegaron:

En la 4, don Sebastián Santandreu, revocando.

En la agregada, don Nicolás Marambio, revocando.

En la 1 de ayer, don Gmo. Rivera con don Pedro N. Montenegro y don Teodoberto Alvarez.

Vendedor

PARA LA PLAZA

conocedor ramo casimir; escribir:

Casilla 3927

indicando referencias.

28—

¿Sé Ha Descuidado Usted Consigo Mismo?

Por su propio Bienestar Consiga y Manténgase en Buen Estado de Salud

Demora en Atenderse es Correr el Riesgo de Contraer Malestares Mucho Más Serios

Buena Salud Se Consigue En Gran Parte Atendiendo La Oportuna Señal De Alarma De La Naturaleza

¿Se encuentra usted entre aquel sinnúmero de personas que día tras día se sienten en un miserable estado de salud, con la espalda lastimada y adolorida? ¿Sé siente usted fatigado y cansado al levantarse por las mañanas—sobrellevando sus tareas diarias, nervioso, preocupado y agotado? ¿Cuando la noche llega, se encuentra usted de tal modo rendido que no experimenta un momento de comodidad ó reposo? Por su propio bienestar averigue cual es la causa de sus achaques. ¿Há sospechado de sus riñones? Cuando los riñones se retardan en su labor de filtrar la sangre, venenosas substancias que se producen en el cuerpo, se acumulan y dejan sentir sus perniciosos efectos en todo el organismo. Le duele la espalda, experimenta dolores reumáticos, vahidos, dolores de cabeza y molestosas irregularidades de la orina.

No descuide la acción deficiente de sus riñones. Atiéndalos de modo que éstos recuperen su estado normal, antes de que más graves ó crónicos malestares se desarrollen. Desatención con frecuencia origina cálculos, reumatismo, hidropesía, mal de Bright ó endurecimiento de las arterias.

Las *Píldoras de Foster* son el remedio de más éxito y el mejor recomendado en el mundo para inactividad de los riñones. Millares de personas han dado público testimonio de su eficacia en precisamente tales casos. Las *Píldoras de Foster* tienen un record de éxito que se ha mantenido por más de medio siglo—usted no estará haciendo ningún experimento al usarlas. Si los riñones lo hacen llevar una vida miserable, consiga las *Píldoras de Foster* en la botica más cercana y empieze un tratamiento adecuado. Con toda probabilidad es el remedio que usted necesita para sus achaques.

Químicos Manufactureros Foster-McClellan Co.

Píldoras de Foster

PARA LOS RIÑONES

El Mejor Remedio que puede Conseguir

Buffalo, N.Y., E.U.A.

En todas las Boticas

Potassium Nitrate, Trementina Venecia, Aceite Enebro, Ext. Ura Ursi.

AL COMERCIO Y PUBLICO EN GENERAL

TE "HIMALAYA"

DA BONITOS Y ESCOGIDOS REGALOS

No bote usted los envases vacíos, porque pierde su dinero.

Juntando usted 500 puntos, puede ir a canjearlos por un lindo regalo.

Los envases, aunque no marcados por el momento, tienen un valor en puntos como sigue:

Paquete Té Himalaya 1/100 para 10 centavos 2 puntos.
Paquete Té Himalaya 1/50 para 20 centavos 4 puntos.
Paquete Té Himalaya 1/25 para 40 centavos 8 puntos.
Paquete Té Himalaya 1/20 Libra, 10 puntos
Paquete Té Himalaya 1/16 Libra, 12 puntos.
Paquete Té Himalaya 1/10 Libras, 15 puntos.
Paquete Té Himalaya 1/8 Libra, 18 puntos.
Paquete Té Himalaya 1/6 Libra, 20 puntos.
Paquete Té Himalaya 1/4 Libra, 25 puntos.
Paquete Té Himalaya 1/2 Libra, 50 puntos.
Paquete Té Himalaya 1/1 Libra, 100 puntos.

Exija Ud. en todos los almacenes, el **Té Himalaya**, que es el más económico, el más fuerte, el más aromático y el más agradable a su paladar.

PREMIOS desde 500 hasta 20,000 puntos

Oficina de canje: AGUSTINAS N.o 1301

VEA LA EXHIBICION DE PREMIOS EN EL PALACIO DE CRISTAL

HUTH y Cía.

Importadores.

CALLE AHUMADA N.o 376-378

$ 10.80

COMPRE UN PAJIZO RECLAME A CAPELLARO

20 MODELOS DIFERENTES

ESTADO 230

31—O.

Puertas – Ventanas

GALERIAS y PERSIANAS

se hacen de medida y hay listas para entrega inmediata. Ofrece la

Barraca y Fábrica

LA REPUBLICA

Domeyko 2354 - Tel. 182 Parque

Mueblería COLON

56 - BANDERA - 58

GRANDES REBAJAS DE PRECIOS

NUEVO Y ESPLENDIDO LOCAL

URODONAL

Reumatismo
Obesidad
Gota

DISUELVE EL ACIDO URICO

Base: Hexametilentetramina. M. R

Máquinas para moler Pinturas y Tintas

— OFRECEN PARA ENTREGA INMEDIATA —

LUER Y PAYE

SANTIAGO: SAN ANTONIO 164 - 176

VALPARAISO: BLANCO 1263

— CONCEPCION: O'HIGGINS 855 —

Casa importadora de Maquinarias para Imprenta y Papelería en general.

Muebles

DE COMEDOR, DORMITORIO, ESCRITORIO

A precios sumamente bajos, con grandes facilidades en el pago, vende

La San Antonio

MONEDA 952
FRENTE CASA MUZARD

Elásticos

PARA la FABRICACION de FAJAS, etc.

Instituto Ortopédico Alemán

Casilla 3494 — Santiago —

San Antonio 540-546

Cáñamo de Hebra

PARA FABRICACION DE CORDELES

Tenemos orden de vender una partida.

URETA Y CIA.

Bandera 98, Casilla 1340

MAYORDOMO

entendido en CHACARERIA, práctico, serio, que sepa leer y escribir, se necesita para chacra cerca de Quillota. Dirigirse a:

J. M. SANTIAGO,

CASILLA 345

Vacunas Lignieres

CONTRA CARBUNCLO BACTERIDIANO Y SINTOMATICO

Premiadas en Francia, Bélgica e Italia. Patentadas y controladas por los Gobiernos de Argentina, Uruguay y Brasil.

Controladas por el Gobierno de Chile, Servicio de Investigaciones de la Quinta Normal.

Recomendadas por Veterinarios, Agrónomos y Hacendados.

Más de 700,000 dosis vendidas en Chile, constituyen para el hacendado la mejor garantía.

Usar Vacunas Lignieres no es experimentar, sino aprovechar la experiencia de TREINTA AÑOS.

Unico representante:

Dr. L. SCHMIDT HERMAN

MONJITAS N.º 780. — SANTIAGO. — CASILLA 432.

NOTA — El poco dinero que usted invierte en estas Vacunas, sirve para mantener un establecimiento técnico enteramente CHILENO y cuya labor es útil al país.

HERNIAS

Bragueros, elásticos, fajas con pelotas neumáticas, piernas, brazos artificiales, aparatos ortopédicos, muletas.

Chappuis y Theóduloz

ARTURO PRAT 346.—CASILLA 409

Unicos especialistas en Chile.

MUEBLERIA Y PELETERIA VIENESA

— DELICIAS 1120 —

Se vende toda clase de muebles con grandes rebajas de precios, al contado y con grandes facilidades de pago.

ENTREGA INMEDIATA

E. ZIMEND.

No Olvide Ud.

que vendemos buenos artículos a los precios más bajos de plaza.

"LA INICIATIVA"

M. C. R.

MONEDA N.os 820 Y 822

SI SU CUTIS ES MUY DELICADO USE JABON BORAXOL M R

PINO ARAUCARIA

RAULI PARA PISO, ZOCALO y PARQUET — MADERAS EN BRUTO Y ELABORADAS — BATIENTES — PALILLOS — MOLDURAS OFRECE LA BARRACA Y FABRICA

LA REPUBLICA

OCASION

Se vende casa-quinta, fachada de cal y ladrillo, con cinco piezas y una entrada para autos o carruajes.

De 15 metros de frente por 47 de fondo.

También un sitio anexo con igual extensión, de 15 por 47 metros.

MUCHAS FACILIDADES DE PAGO

CALLE DE NOGALES N.o 4156

BARRIO PILA DEL GANSO, PONIENTE EST. ALAMEDA

LACTOGENO

LATAS DE 16 OZ.

(LECHE DESECADA)

PARA EL RECIEN NACIDO, Y LA PERFECTA CRIANZA DE NIÑOS

PREPARADA POR LA CIA NESTLE

A LAS MADRES INTERESADAS ENTREGAMOS

UNA LATA GRATIS COMO MUESTRA

Agentes:

DUNCAN, FOX y Cia.

—: SANTIAGO :—

AVISO

Se piden propuestas cerradas para la confección de libros, boletines y formularios para el servicio de esta Dirección y Tesorerías Fiscales de la República.

Las propuestas se abrirán el Martes 2 de Noviembre próximo, a las 3 P. M., en la sala del Sub-Director del Tesoro, en donde los interesados encontrarán bases y antecedentes.

Dirección del Tesoro, 28 de Octubre de 1926.

EL SECRETARIO.

FERROCARRILES DEL ESTADO

AVISO

Solicítanse propuestas públicas para el 10 de Noviembre próximo, para el suministro de los siguientes materiales accesorios para la conservación de frenos de aire del equipo: acero, brochas, cañerías, coplas, codos, espátulas, llaves, martillos, remaches y compresoras portátiles.

Bases y antecedentes en la Sección Pruebas del Departamento de Materiales y Almacenes (Estación Alameda).

Santiago, Agosto 5 de 1926.

EL JEFE DEL DEPARTAMENTO DE MATERIALES Y ALMACENES

31—O

Postérganse hasta el 6 de Enero del año 1927, las propuestas públicas para proveer de maquinaria a la Casa de Máquinas de San Eugenio, las que se abrirán a las 3 P. M., en la casa del Jefe del Departamento de Tracción y Maestranzas, Agustinas 1260.

NEURASTENIA · TOS · DEBILIDAD

TRICALCINE

TRATAMIENTO DE LA TUBERCULOSIS POR LA TRICALCINA

Los Tuberculosos que hacen uso de la TRICALCINA, sobre todo en los primeros períodos de la enfermedad, ven cómo su estado se mejora rápidamente. A los pocos días reaparece el apetito, mientras que, por el contrario, desaparecen los sudores nocturnos; la tos cesa o cuando menos disminuye; modifícanse las expectoraciones o desaparecen y lo mismo los esputos de sangre; por último, después de uno o dos meses de tratamiento, el enfermo recobra las fuerzas, lo cual le permite dedicarse a sus ocupaciones en una proporción diaria apreciable.

Es el remedio menos costoso, puesto que un solo frasco corresponde a 30 días de tratamiento.

Base: Carbonato de cal, Fosfato de cal, Magnesia calcinada. (M. R.)

TUBERCULOSIS

ESCROFULA · RAQUITISMO · DIABETE

CEMENTO PORTLAND M. R.

Cemento MELON

EL MELON

Unicos Depósitos autorizados para vender nuestro cemento

BALFOUR, LYON y Cía., Mapocho N.o 1250. Oficina: Huérfanos 1176.
BUCHANAN, JONES y Cía., Av. Matta oriente, esquina Lo Encalada, Oficina Central; Huérfanos 1160.
WILLIAMSON y Cía., Avenida Matucana 171 y Avenida Irarrázaval 398.
BARRACA "LA SAN DIEGO", del señor Germán Oelkers, San Diego 2326, Oficina Central: Agustinas 1111.
BARRACA MAESTRANZA, del señor Ramón Sáenz, Maestranza 788.
LAZO ROMULO, Arturo Prat 1099.
MERCERIA "EL GALLO", del señor EULOGIO BERGUECIO, San Diego 462
MERCERIA Y FERRETERIA "SAN FERNANDO", del señor JOSE CORDERO, Independencia N.o 1098.
ALFREDO ALBORNOZ, SAN BERNARDO, O'Higgins 250.
MERCERIA Y FERRETERIA "PARIS", de los señores DEZA Y LARIOS, Alameda N.os 42-44.
MERCERIA Y FERRETERIA "SUIZA", del señor ALBERTO CONTESSE D., Santa Rosa 486.
MERCERIA "ÑUÑOA", del señor V. Luksic, Avenida Irarrázaval 2621.
CONSIGNANI Hnos., San Pablo 3146-3150, barraca de fierro.
BARRACA DE MADERAS "PROVIDENCIA", del señor ARTURO LOPEZ, Providencia N.o 2238.
MERCERIA Y FERRETERIA "MONDRAGON", de los señores UNANUE Y BORLAF, Delicias N.os 3011 y 3258.
JOSE RAMIREZ VALENCIA, Mapocho 3240.
SANTIAGO CEPPI, Castro N.o 78.
BARRACA ÑUÑOA, de Cortínez y Varas Ltda. Irarrázaval N.o 2600.
JOSE MANUEL RAMIREZ, Avenida Irarrázaval N.o 144.
PEDRO BOTINELLI, Avenida Italia N.o 682.
MERCERIA Y FERRETERIA "LA MUNDIAL", de los señores José Cordero y Co., Providencia 1347.
FRANCISCO ESCUDERO RODRIGUEZ, Chacabuco 559.
CARLOS GALLETI, San Pablo 2001.
BALDOMERO PALMA, Vicuña Mackenna, 216. Teléfono 3126.
BARRACA DE MADERAS "LA MAPOCHO", de los señores G. Larios y Cía., Ltda. Manuel Rodríguez 1150.
SALOMON SACK, BARRACA DE FIERRO, Delicias 2362. Oficina: Bandera 827.
SANTIAGO LARRAIN, Matucana 97.
FERNANDO LOPEZ, Puente Alto, Concha y Toro 498.
ISIDORO SANCHEZ DE LA V., Recoleta 396.
ENRIQUE VIAL, Manuel Rodríguez 950.
M. VILLARREAL, Providencia 2047.
GUERRERO Y ALDUNATE, BARRACA DE FIERRO, San Ignacio 15
AUGUSTO SILVA, Barraca "La Cisterna", La Cisterna.

$ 12.20 MONEDA CORRIENTE EL SACO EN LOS DEPOSITOS AUTORIZADOS.

$ 30 POR CARRO COMPLETO LOS 170 Kg. PUESTO CARRO CALERA

ACONSEJAMOS A NUESTROS CLIENTES PRE VENIRSE CONTRA FALSIFICACIONES

Soc. Fábrica de Cemento de "EL MELON"

TELEFONO 2715. — AGUSTINAS 1148. — CASILLA 3514

© 1926 SOCO (N.J.)

Las hormigas destruyen

¿HAY cosa más molesta que ver hormigas en la mesa? Facilísimo es que suceda esto si entra una sola en su casa. Cuando uno de estos pequeños insectos encuentra un depósito de provisiones vuelve a su colonia a dar cuenta de su hallazgo, e inmediatamente vienen enjambres a invadir su casa.

Hay hormigas que devoran los alimentos y hormigas que estropean los muebles. Pocas cosas son más horribles que ver la casa llena de hormigas por todas partes. Felizmente hay un medio eficaz para evitar esto: el Flit.

Pulverizando el Flit se limpia la casa en pocos momentos de los insectos que traen las enfermedades: mosquitos, moscas, chinches, cucarachas, hormigas y pulgas. Penetra en las rendijas en que se esconden y crían los insectos, destruyéndolos con sus huevos. El Flit pulverizado mata las polillas y sus gusanos que comen la ropa. En extensas pruebas fué demostrado que el Flit pulverizado no manchaba los tejidos más delicados.

El Flit es limpio y fácil de usar; mata los insectos y es inofensivo para las personas. De venta en todas partes.

STANDARD OIL CO. (NEW JERSEY)

Distribuído por WEST INDIA OIL COMPANY

Bolivia hará hoy su última presentación en la capital

A LAS 3.45 P. M., SE MEDIRA CON URUGUAY EN LOS CAMPOS DE SPORTS DE ÑUÑOA. — EL PRELIMINAR ESTARA A CARGO DE LOS EQUIPOS DEL BUIN Y LAUTARO. — EL CAPITAN DEL CABALLEROSO ELENCO DEL ALTIPLANO, POR INTERMEDIO DE "LA NACION", AGRADECE LOS HOMENAJES QUE HAN RECIBIDO DE LOS AFICIONADOS CHILENOS

La séptima etapa del torneo continental de football se cumplirá en la tarde de hoy en los Campos de Sports de Ñuñoa, midiéndose los conjuntos de Bolivia y Uruguay.

El primero de estos países cumple en esta oportunidad su misión en el certamen, después de demostrar su alto espíritu deportivo, su amplia caballerosidad individual y colectiva y su encomiable entusiasmo. Nuestro público tendrá hoy oportunidad de tributar sus aplausos de despedida a los hidalgos hijos del país hermano, como también de presenciar la labor del once uruguayo, que se perfila como el laureado del actual campeonato.

Frente a la técnica del equipo del país detentor del campeonato olímpico, podremos presenciar el esfuerzo entusiasta del joven elenco boliviano.

Desempeñarán las funciones de guarda-líneas los señores Hugo Mayol y Jorge Muñoz.

Las localidades

Los precios de las localidades para el encuentro de hoy han sido fijados en la siguiente forma:

Palco, $ 15.
Sillas, $ 10.
Tribunas de cemento, $ 5.
Tribunas de madera, $ 3.

Los escolares

Los estudiantes que deseen concurrir a presenciar este partido tendrán libre acceso a la cancha. Bastará que se presenten en grupos, acompañado de un profesor y que se instalen en las tribunas de madera.

Esta franquicia se otorga a todos los estudiantes tanto de instrucción primaria como secundaria.

Los invitados

Desde la tribuna oficial presenciarán esta partida los representantes diplomáticos de Uruguay y Bolivia, y los miembros de las delegaciones concurrentes al campeonato.

Otros detalles

Como de costumbre, concurrirán dos bandas militares a amenizar la reunión.

Fuerzas de carabineros y de policía resguardarán el orden en el Estadio y en las calles.

Habrá servicio extraordinario de tranvías y autobuses.

El preliminar

Se dará comienzo a la reunión a las 2 P. M. con el partido entre los equipos de los clubs de los regimientos Buin y Lautaro, que están formados por los siguientes jugadores:

Regimiento Buin:

Cerda
Goudon — Adasme
González, Rojas, Martell
San Martín, Tailor, Poblete, Olivares, Vallejos
O
Albis, Muñoz, Campos, Maturana,
Abarzúa
Leteller — Riquelme, — Urzúa
Narváez — Díaz
Riquelme

R. Lautaro

El internacional

Los conjuntos de Bolivia y Uruguay que insertamos en estas mismas columnas, iniciarán su partida a las 3.45 P. M.

El árbitro

Dirigirá el lance internacional de hoy el prestigioso árbitro bonaerense, señor Barbera, de quien tenemos las mejores referencias.

Dos prestigiosos dirigentes uruguayos

Los doctores César Seoane y Lincoln Machado Ribas, que habían anunciado su regreso para hoy, permanecerán en el país hasta el Domingo.

En nuestras esferas deportivas esta noticia deberá causar la más grata satisfacción, ya que se trata de dos grandes admiradores de nuestro deporte predilecto que se han captado generales simpatías.

Rafael Méndez, capitán del elenco boliviano

El regreso de los bolivianos

Como anticipamos en nuestra edición de ayer, por el expreso de la mañana del Sábado parte a Valparaíso la delegación boliviana para embarcarse ese mismo día en el "Orita" en viaje de regreso a su patria.

La Liga Chuquicamata hará correr el Miércoles próximo un tren especial entre Antofagasta y Calama con el objeto de obtener que los distinguidos huéspedes puedan jugar en el Mineral el Jueves 4 de Noviembre, continuando su viaje por la combinación internacional que parte el Viernes 5 de Antofagasta.

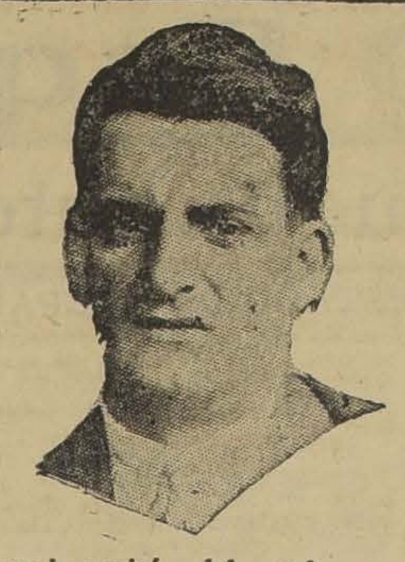

Nazasi, capitán del cuadro uruguayo

Algunas excusas de los bolivianos

Los jefes de la delegación boliviana fueron invitados por las Ligas de Valparaíso y de Valdivia para sostener algunos lances en estas ciudades.

En la tarde de ayer conversamos con el distinguido jefe de la embajada señor Castel Quiroga, quien se sirvió expresarnos que habían solicitado el permiso respectivo de la Federación Boliviana para actuar en partidos extraordinarios en Valparaíso y Valdivia.

La dirigente de mi país—nos agregó— tomando en consideración que la mayoría de los jugadores son estudiantes y que en Bolivia los exámenes se rinden a fines del mes de Setiembre y que las autoridades universitarias ya fijaron las fechas extraordinarias en que tomarán exámenes especiales a los alumnos que vinieron a Chile, nos ha ordenado que regresemos directamente.

Muy grato habría sido para nosotros aceptar las gentiles invitaciones de dos importantes ciudades de este hospitalario país, del cual llevaremos tan gratos recuerdos, pero por las causas que les he indicado nos va a ser imposible cumplir estos anhelos. Y aprovecho la oportunidad que se me brinda para que "La Nación" nos excuse ante las autoridades deportivas correspondientes.

En honor de los footballistas extranjeros

Las delegaciones footballistas que se encuentran en Santiago serán festejadas el Miércoles 3 con una velada y baile social que les ofrecerá la más prestigiosa y antigua institución mutualista de Chile, como lo es la Sociedad de Artesanos La Unión.

La fiesta que se ha venido preparando y que tendrá lugar en los elegantes salones de la Sociedad, ubicados en calle Riquelme 851, deberá alcanzar el más halagador de los éxitos, pues cada vez que se trata de festejar allí a alguna persona, no se omiten sacrificios a fin de presentar un variado e interesante programa teatral y artístico.

Ahora que corresponde rendir un homenaje a los miembros de las delegaciones extranjeras, como también a los representantes de nuestro país en los torneos suramericanos, la comisión de fiestas unida con la de excursiones y deportes, han preparado un excelente programa.

El local social será artísticamente arreglado con banderas y flores. El cuadro artístico Artesanos La Unión que dirige el popular bufo nacional señor Luis Barra J., pondrá en escena una divertida comedia; habrán varios números de variedades a cargo de conocidos aficionados.

Por su parte, el Directorio de esta institución, se hará representar por una comisión especial que fué nombrada anoche.

Finalmente, se nos ha dicho que la comisión respectiva ha iniciado el reparto de las invitaciones a los más destacados miembros de las diferentes delegaciones deportivas, como también a los representantes diplomáticos de los países que se hicieron representar en los campeonatos.

Los bailes serán amenizados por una buena orquesta de 8 profesores.

Los directores y socios de la Sociedad deberán asistir a este simpático homenaje de confraternidad suramericana.

El Congreso

En conformidad al acuerdo de la sesión anterior, esta noche celebrará una nueva sesión ordinaria el Congreso Suramericano de Football para tratar del reconocimiento por parte de la Fifa de la Confederación Suramericana.

Los delegados bolivianos aprovecharán esta asamblea para despedirse de los congresales de los otros países.

El entrenamiento de los uruguayos

Por el nocturno de hoy, la delegación uruguaya se dirigirá a Cauquenes (Los Lirios) para continuar su concentración.

El árbitro argentino señor Luis Celleri

Este conocido deportista, que fué sometido a una delicada operación por el doctor Ramón Davanzo, se encuentra ya casi completamente restablecido. Ayer abandonó el lecho.

LOS EQUIPOS QUE ACTUARAN HOY

BOLIVIA:

BERMUDES
LARA — J. SOTO
VALDERRAMA — SAINZ — CHAVARRIA
C. SOTO — AGUILAR — MENDEZ — BUSTAMANTE — ALBORTA

O

SALDOMBIDE — ROMANO — CASTRO — SCARONE — URDINARAN
VANZINO — FERNANDEZ — CHIERRA
RECOBA — NAZASI
BATIGNANI

URUGUAY.

EL CAPITAN DEL EQUIPO BOLIVIANO, POR INTERMEDIO DE "LA NACION", SE DIRIGE AL PUEBLO DE CHILE

El equipo boliviano de foot
ball, por mi intermedio, al
llegar hoy por última vez
al terreno deportivo de la
capital chilena agradece las
muestras de simpatía de que
ha sido objeto durante su
permanencia en esta bella
ciudad pidiendo al gran
diario "La Nación" sea intér
prete de estos sentimientos
ante el pueblo de Chile.
Santiago octubre 28/926
Raf. Méndez C.
Capitán

"El equipo boliviano de football, por mi intermedio, al llegar hoy, por última vez, al terreno deportivo de la capital chilena, agradece las muestras de simpatía de que ha sido objeto durante su permanencia en esta bella ciudad, pidiendo al gran diario "La Nación" sea intérprete de estos sentimientos ante el pueblo de Chile.—Santiago, Octubre 28 de 1926.—Rafael Méndez, capitán".

Miguel Barbera, árbitro argentino que dirigirá la contienda

ATLETISMO

Asociación Atlética de Santiago

El Directorio de esta Asociación en su última sesión tomó los siguientes acuerdos:

Designar a los siguientes atletas para que la represente en el Campeonato Nacional de Atletismo que se efectuará en Valparaíso los días 30 y 31 de Octubre:

100 m. Alvarado, Gutiérrez y Hanning.
200 m. Hanning, Gutiérrez y Ugarte.
400 m. Muller, Moller y L. Martínez.
800 m. Jara, Pinto y R. Palma.
1,500 m. Pinto, Celis y D. Díaz.
3,000 m. Plaza, Arancibia y Acuña.
5,000 m. Plaza, Bravo y E. Rodríguez.
10,000 m. Plaza, Bravo y E. Rodríguez.
10,000 m. marcha, I. Luengo.
110 m. vallas, Ugarte, Primard y Enríquez.
400 m. vallas, Muller y Jara.
Bala, J. Velasco, H. Enríquez y A. Salinas.
Dardo, E. Gevert, F. Primard y J. Velasco.
Disco, A. Salinas, S. Ojeda.
Martillo, I. Veloso.
Salto largo, J. Moreno, J. Mourás y H. Carvallo.
Salto alto, L. Bustmante, J. Moreno y A. Ugarte.
Salto triple, J. Mourás y L. Bustamante.
Garrocha, E. Gevert y A. Schlegel.

Designar a los señores A. Pau y Leonidas A. Garnham para que vayan a cargo de la delegación.

La partida será en el expreso de la mañana del Sábado 30.

Que cada atleta lleve uniforme blanco y la Asociación les proporcionará la insignia y el número correspondiente.

Pedir a los atletas o a los delegados de clubs se sirvan contestar a la Secretaría a la brevedad posible, si tuvieren algún inconveniente la personas designadas para formar parte de la delegación que irá a Valparaíso.

Sabemos que acompañarán a la Delegación varios dirigentes de la Santiago y de los Clubs, habiéndose inscrito hasta la fecha los señores Vicente Pizarro, Juan de D. Venegas, Carlos Gorigoytía, Rolando Salinas.

CLUB PEDESTRE LOS GLADIADORES.—El primer torneo interno de este club se disputará impostergablemente el Domingo próximo, a las 9 A. M., en la pista de la Quinta Normal.

—Cita para hoy a junta general a las 8.30 P. M., en Agustinas 1437.

CICLISMO

UNION CICLISTA DE SANTIAGO.—Cita a junta de delegados para hoy, a las 9 P. M., en Bandera 542, altos, tercer piso.

Tabla: campeonato de Santiago del próximo Domingo.

EL CAMPEONATO CICLISTA DE SANTIAGO SE CORRERA EL PROXIMO DOMINGO EN LA CARRETERA DEL PARQUE COUSIÑO.—Con muy buen acierto la Unión Ciclista de Santiago ha acordado realizar la prueba por el campeonato por caminos de Santiago del presente año, en la carretera del Parque Cousiño, en vista de reunir mejores condiciones para su control y a la vez dará ocasión para que los aficionados puedan presenciar las diversas fases de esta magna prueba de resistencia.

La carrera es sobre un recorrido de 100 kilómetros con 10 llegadas parciales y se iniciará a las 8 de la mañana. Las inscripciones se reciben en Esmeralda 813, hasta el Sábado.

CITACIONES

Everton F. C. — Junta general para hoy, a las 9 P. M., en Arturo Prat 1489.

Teniente Godoy F. C — Junta general para hoy, a las 8.30 P. M., en Crédito N.o 421.

Sportivo Lealtad F. C. — Junta general para hoy, a las 8 P. M., en Avenida Italia 1624.

Sportivo Ecuador F. C. — Junta general extraordinaria para hoy, a las 8 P. M., en Avenida General Velásquez N.o 97.

O'Higgins F. C. — Junta general para hoy, a las 8 P. M., en O'Higgins 2051.

Abd-el-Krim F. C.—Cítase a junta general para hoy; hora y local de costumbre.

Unión Argentina Infantil F. C. — Junta general para hoy, a las 8 P. M., en el local de costumbre.

Rugguerí F. C. — Junta general para hoy, a las 8.30 P. M., en el local de costumbre.

Sportivo El Salto. — Directorio para hoy, a las 8 P. M., en el local de costumbre.

Gold Cross Infantil. — Junta general para hoy, a las 6.30 P. M., en "El Diario Ilustrado".

Carioca Infantil F. C. — Junta general para hoy, a las 6.30 P. M., en "El Diario Ilustrado".

Deportivo Rafael Franco. — Junta general para hoy, a las 7.30 P. M., en Pedro Lagos 1040.

FOOTBALL

Liga Infantil de Football

Partidas oficiales que se jugarán el próximo Domingo y 1.o de Noviembre:

Domingo

Primera División

Serie A.—Michimalonco con Internado; cancha Santiago; hora 10; árbitro y director señor Soto.

Serie B.—5 de Abril con Audax Italiano; cancha Santiago; hora 11; árbitro y director señor Vargas.

Serie C.—Magallanes con Unión Argentina; cancha Magallanes; hora 11; árbitro y director señor Córdoba.

Tercera División

Serie A.—Magallanes con Santiago; cancha Campos de Sports de Ñuñoa; hora 2; árbitro y director señor Córdoba.

Lunes 1.o de Noviembre

Primera División

Serie A.—Ferroviarios con Magallanes; cancha Magallanes; hora 11; árbitro, señor Soto; director, señor Herrera.

Segunda División

Serie A.—Gmo. Guzmán con Michimalonco; cancha Santiago; hora 9; árbitro y director señor Soto.

Internado con Carioca; cancha Chiloé; hora 11; árbitro y director señor Córdoba.

5 de Abril con Magallanes; cancha Magallanes; hora 10; árbitro, señor Barrera; director, señor Herrera.

Serie B.—Magallanes con Unión Española; cancha Santa Laura; hora 10; árbitro, señor Danús; director, señor Gómez.

Tercera División

Serie A.—Wanderer con Morning Star; cancha Campos de Sport de Ñuñoa; hora 2.45; árbitro señor Barrera; director, señor Soto.

Serie B.—Jorge V. con Internado; cancha Chiloé; hora 10.15; árbitro, señor Cabrera; director, señor Córdoba.

Asociación de Football de Santiago

CALENDARIO COMPLEMENTARIO

Copa República

Noviembre 7.— Brigada Central 1.o v. Liverpool 1.o
Benjamín Dávila 1.o v. Cinco de Abril 1.o
Maestranza Atlético 1.o v. Piedrabuena 1.o
Noviembre 14.— Brigada Central 1.o v. Maestranza Atlético 1.o
Liverpool 1.o v. Piedrabuena 1.o
Noviembre 21.—Cinco de Abril 1.o v. Piedrabuena 1.o
Noviembre 28.—Benjamín Dávila 1.o v. Maestranza Atlético 1.o
Brigada Central 1.o v. Cinco de Abril 1.o
Diciembre 5. — Liverpool 1.o v. Maestranza Atlético 1.o
Jorge V 1.o v. Cinco de Abril 1.o

Copa Chile

Noviembre 7. — Guacolda 1.o v. Unión Dep. Española 1.o
Santiago 1.o v. Badminton 1.o
Borgoño 1.o v. Green Cross 1.o
Internado 1.o v. Sol de Mayo 1.o
Noviembre 14. — Borgoño 1.o v. Badminton 1.o
Green Cross 1.o v. Santiago 1.o
Independencia Juvenil 1.o v. Unión Dep. Española 1.o
Guacolda 1.o v. Sol de Mayo 1.o
Carioca 1.o v. Internado 1.o
Noviembre 21.— Borgoño 1.o v. Unión Dep. Española 1.o
Guacolda 1.o v. Internado 1.o
Green Cross 1.o v. Badminton 1.o
Santiago 1.o v. Sol de Mayo 1.o
Noviembre 28.— Carioca 1.o v. Badminton 1.o
Guacolda 1.o v. Independencia Juvenil 1.o
Internado 1.o v. Santiago 1.o
Green Cross 1.o v. Unión Dep. Española 1.o
Diciembre 5.—Carioca 1.o v. Unión Dep. Española 1.o
Borgoño 1.o v. Guacolda 1.o
Internado 1.o v. Independencia Juvenil 1.o
Badminton 1.o v. Sol de Mayo 1.o
Diciembre 8.—Carioca 1.o v. Sol de Mayo 1.o
Guacolda 1.o v. Santiago 1.o
Independencia Juvenil 1.o v. Badminton 1.o
Internado 1.o v. Unión Dep. Española 1.o
Diciembre 12.—Carioca 1.o v. Guacolda 1.o
Independencia Juvenil 1.o v. Sol de Mayo 1.o
Badminton v. Unión Dep. Española 1.o
Diciembre 19.—Sol de Mayo 1.o v. Unión Dep. Española 1.o
Guacolda 1.o v. Green Cross 1.o
Independencia Juvenil 1.o v. Santiago 1.o

Copa Miguel Schmidt.—Serie A.

Noviembre 7.—Escuela de Artes 1.o v. Lincoyán 1.o
Maestranza Eléctrico 1.o v. Prat 1.o
Orompello 1.o v. Santos Dumont 1.o
Noviembre 14.—Escuela de Artes 1.o v. Maestranza Eléctrico 1.o
Lincoyán 1.o v. Unión Argentina 1.o
Prat 1.o v. Santos Dumont 1.o
Noviembre 21.—Escuela de Artes 1.o v. Orompello 1.o
Lincoyán 1.o v. Prat 1.o
Maestranza Eléctrico 1.o v. Santos Dumont 1.o
Noviembre 28.—Orompello 1.o v. Lincoyán 1.o
Prat 1.o v. Unión Argentina 1.o
Diciembre 5.—Santos Dumont 1.o v. Unión Argentina 1.o

Copa Miguel Schmidt.—Serie B.

Noviembre 7.—Everton 1.o v. Raab Recoleta 1.o
Forlivessi 1.o v. Fundición Libertad 1.o
Galvarino 1.o v. La Cruz 1.o
Noviembre 14.—Everton 1.o v. La Cruz 1.o
Forlivessi 1.o v. Galvarino 1.o
Fundición Libertad 1.o v. Unión Dep. Española 1.o B.
Noviembre 21.—Forlivessi 1.o v. La Cruz 1.o
Fundición Libertad 1.o v. Raab Recoleta 1.o
Galvarino 1.o v. Unión Dep. Española 1.o B.
Noviembre 28.— La Cruz 1.o v. Unión Dep. Española 1.o B.
Forlivessi 1.o v. Raab Recoleta 1.o
Diciembre 5.—Raab Recoleta 1.o v. La Cruz 1.o
Forlivessi 1.o v. Unión Dep. Española 1.o B.

ENTRE EMPLEADOS DE LA PRIMERA ZONA Y DE SAN BERNARDO.— El próximo Domingo se llevará a efecto este match en competencia de la Copa Carlos Weldt, donada por el entusiasta ingeniero de la Maestranza Central de San Bernardo. El encuentro se realizará en la cómoda cancha que poseen los sanbernardinos.

Liga Metropolitana de Deportes

Hoy, a las 7.45 P. M. se reunirá en su secretaría la Comisión de Reclamos, compuesta por los señores Malbrán, Macdonald y Vargas.

Se recomienda la asistencia de los delegados del Lautaro Atlético y del Unión con sus jugadores señores Oscar Ramírez Moncada, David Monsalve, José 2.o García, Jorge Ramírez y Luis Quezada.

Manifestación de despedida

Hoy, a las 8 P. M. se llevará a efecto en el Hotel Las Baleares, Bandera 765, la manifestación con que los socios del Gimnástico despiden al entusiasta capitán del primer equipo señor Ricardo Ganter, con motivo de su viaje al Norte del país.

Las adhesiones se reciben hasta hoy, a las 12 M. en casa del señor Davis.

INTER OFFICE SAVEEDRA BENARD Y CIA. LTDA.—Entusiasmo ha despertado entre el personal de la firma Saavedra, Benard y Cía. Ltda. el primer match de foot-ball concertado entre los primeros teams de Valparaíso y Santiago para disputar la copa de plata donada por el señor Walter Bade.

La copa deberá ser disputada en tres partidas realizables una en cada año, consecutivos.

La primera partida se llevará a efecto en Santiago el Domingo próximo, a las 8 A. M. en la cancha del Deutsch Sport Verein en Los Leones.

Para este lance los señores miembros honorarios del Deportivo de Valparaíso han donado 11 artísticas medallas de plata para el cuadro vencedor.

La delegación de Valparaíso arribará a Santiago el Sábado próximo en el tren ordinario de las 6.36 P. M., hora en la que serán recibidos en la Estación por una comisión de la sucursal santiaguina.

EXCURSIONISMO

FEDERACION DE EXCURSIONISTAS Y EXPLORADORES DE CHILE.—Mañana, a las 9.30 P. M., tendrá lugar en la secretaría de esta institución, Bandera 542, una reunión de gran importancia en la que se elegirá un nuevo Directorio que ha de regir los destinos de esta colectividad.

CUERPO DE EXCURSIONISTAS Y EXPLORADORES CAUPOLICAN.— Numerosos socios de esta colectividad se aprestan para asistir a la excursión que se llevará a efecto los días 31 y 1.o al punto denominado Puente del Diablo, situado en el cajón del río Maipo y a la altura de la Estación Queltehue.

Esta excursión se llevará a efecto en unión del Cuerpo Hernando Magallanes.

—Cita a sesión ordinaria para hoy, a las 9 P. M.. en Porvenir 379.

JABON DE AFRECHO
LEGITIMO DEL LABORATORIO CHILE

FIANZAS

La Sociedad Anónima de Seguros "LA CENTRAL", autorizada por el Supremo Gobierno, emite pólizas de Fianza a Despachadores de Aduana, Empleados Públicos y Particulares.

OFICINA PRINCIPAL:
Valparaíso, calle Prat N.o 255, Casilla N.o 1685
FRANCISCO MONTANE URREJOLA,
Director-Gerente

AGENTE GENERAL
RAFAEL URREJOLA
Santiago, Morandé 438, frente al Congreso

BAYER
Helmitol

Su orina está turbia...
Hay que prevenirse. A veces este aviso se confirma con la aparición de secreción uretral exagerada, falsos deseos de orinar que se repiten a cortos intervalos y por otros síntomas análogos. El médico diagnosticará un catarro de la vejiga, un padecimiento de la próstata ú otra enfermedad de la uretra, y recetará
Tabletas Bayer de Helmitol.
El remedio hace desaparecer las molestias desagradables, unas veces inmediatamente después de su administración y otras en el curso del tratamiento.
El nombre Bayer garantiza el éxito. Consulte a su médico.
HELMITOL
Helmitol, M. R. a base de Clorhidrometilenocítrico de la Hexametilentetramina Cruz Bayer, M. R.

Automovilistas

Llegaron panales de radiadores para todas marcas de automóviles, góndolas, camiones y tractores,
de la afamada marca Mac. Kinnon Dash, el mejor panal fabricado en los EE. UU. de N. A. hasta la fecha.
Pasar a pedir precios a
FASSLER y Cia.
CALLE SOTOMAYOR N.o 5-A,
Agentes exclusivos de Mac. Kinnon Dash y Cia., New York.

No bote Ud. su Sombrero
por viejo o usado que esté
"Mi Sombrereria"
Se lo dejará completamente nuevo, LIRA 7, al lado del Teatro Setiembre.
Nota.— Los de paja quedan nuevos por sólo $ 3.—

JIMENEZ le vende un FORD perfeccionado en SAN PABLO Esquina CUETO

NOS HABLA EL PILOTO RODOLFO GALLO

"ENCEBADO" HASTA LA PUNTA DE LOS PELOS.—MAGNANI Y UNA APUESTA DE 3,000 PESOS POR LADO.—TENGO "PANA" HASTA PARA VENDER AL FIADO. — HIJO DE TIGRE, TIENE QUE SALIR VETADO

Rodolfo Gallo Schiavetti, que piloteará una máquina Fiat, y su compañero, Oscar Silva Bezanilla

En los talleres de don Atilio Giovinazi donde se efectúan los últimos retoques a la construcción de la carrocería del pequeño Fiat, encontramos la otra tarde a Rodolfo Gallo Schiavetti trabajando en su coche y aprovechamos la oportunidad para entrevistarlo.

—¿Qué tal Gallo?— le dijimos a modo de saludo.

—Aquí me tiene ustedes, pegándole al coco, nos contestó el joven automovilista y como ustedes pueden ver se trabaja bastante.

—En efecto, está usted, Gallito, encebado hasta la punta de los pelos.

—Así es, preparara un coche para una carrera cuesta muchos sacrificios, nos responde el rubicundo volante y agrega: "Aquí está Silva", mi eterno compañero de aventuras y carreras Oscar Bezanilla Silva, quien tendido bajo el Fiat asoma la cabeza con una sonrisa de satisfacción.

—Muy bonito su coche, le decimos, parece una enorme araña, y Gallo nos señala al señor Giovinazi como diciéndonos, éste es el hombre que da a cualquier chasis las líneas perfectas.

—¿Cuáles son las características de su máquina?

—Fiat, modelo 503, motor especial de carrera corrido hacia atrás, 4 cilindros, 6000 revoluciones por minuto.

Carrocería "made in Giovinazi Splendid Talleres", nos dice Gallo sonriendo.

—Usted trabaja en la Casa Reiser Petibon y Cía., importadora de los Fiat y por lo tanto llevará usted la representación de la Casa?

—Efectivamente, ahí trabajo, pero correré como simple particular, por mi cuenta y riesgo. La Casa me ha ayudado en todo, pero no llevo yo la representación de la firma. Un hombre tan chico como yo no puede representar una firma poderosa, nos dice Gallito modestamente.

—¿Tiene algún plan trazado para la carrera?

—Ninguno, sé que el Fiat tiene un acelerador de pie el cual durante toda la carrera debe ir sumergido, dice nuestro entrevistado, siempre alegre.

—Y si se le acalambre el pie, le preguntamos irónicamente.

Silva entonces se adelanta a la respuesta y nos comunica que tiene mandado hacer a las canteras del Mapocho un adoquín especial para amarrárselo a su compañero en una "gamba".

—No es mala la idea, insinuamos, pero y en las curvas...

—No hay peligro, este motorcito va pegado al piso y en las curvas, "ni se menea la mata de poroto", (palabras textuales). No hay más que echarle y echarle para adelante.

—De modo que usted...

—Eso es, me voy a tirar un pleno y a rajarme.

—Para ganar la carrera, le decimos.

—No aspiro a tanto, me contento con llenarle la cachimba de tierra a Magnani con quien tengo una apuestita de tres mil chulos ($ 3,000) por lado.

—¿En qué consiste la apuesta?

—Gana quien efectúa el recorrido total en menos tiempo.

—Y usted ¿le tiene miedo a Magnani?

—A Magnani no, pero al auto de Magnani algo, ya que el motor de la máquina de él es tres veces más grande que la del Fiat, pero con todo esto no alcanza todavía a darme un "pálpito en el corazón" como dicen los cuyanos.

—Dicen que Magnani es hombre de mucha "pana" y en las carreras ha demostrado ser un experto piloto.

—En la cancha se ven los gallos, nos dice Gallo y "pana" tengo hasta para vender al fiado.

—¿Y si su señora queda viuda?

—Ah, responde, me voy en el Fiat al Infierno y allá trataré por todos los medios posibles de organizar una carrera de autos. Aquí en la tierra dejaría como representante de la familia un vástago que tiene un año y su mayor alegría es andar en auto.

Silva nuevamente saca la cabeza de debajo del auto y echa su tala: "Hijo de tiegre, tiene que salir vetado".

—Verdad más grande que la Catedral, le respondimos.

—¿Quién cree usted que ganará la carrera o cual es el piloto de sus simpatías?

—Me gusta Bondi corriendo en el Hudson, no en otro coche.

—Estoy en antecedentes que Bondi correrá en Hudson.

—¿En cuantas ha participado usted?

—En Santiago en cuatro, en provincias dos veces.

—Esto es en lo que se refiere a carreras de autos.

—En carreras de motos competí en tres ocasiones aquí. Hace dos años estando en Bolivia tomé parte también en carrera de motos, obtuve el segundo puesto.

—¿Conoce bien el camino del circuito?

—Más que mi casa. Ya he corrido allí una vez, cuando Azzari se adjudicó el triunfo.

—Y que tal ¿cómo anduvo en aquella ocasión?

—No me recuerden esto.

No alcance a dar una vuelta. El Essex se reventó. Fué aquello un desastre y lo que es peor me corrieron por muerto, llevándose mi señora, que estaba presenciando la prueba, el sustito que ustedes comprenderán.

—No hay que pensar en la muerte, Gallito.

—Morir tan joven y con tanta plata, agrega Silva dándose vuelta el bolsillo del pantalón.

—Para terminar, ¿está usted enojado con Magnani?

—Todo lo contrario; somos grandes y buenos amigos, pero el día de la carrera nos vamos a desconocer.

—Antes que se vayan les pido no vayan a poner nada en los diarios de lo que les he dicho de Magnani, pero nosotros, periodistas al fin y al cabo, lo sentimos mucho, pero no podemos dejar de hacerlo.

La gran prueba automovilística del 6 de Noviembre

EL ESTADO DE PREPARACION DE LOS NUMEROSOS PILOTOS INSCRITOS

El Sábado 6 de Noviembre próximo será una fecha memorable entre los aficionados al automovilismo, ya que ese día se efectuará el gran torneo en el Circuito Sur de Santiago, organizado por el Auto Club.

El núcleo de volantes que tomarán parte en dicho torneo es bastante conocido de los aficionados por sus cualidades de arrojo y pericia en el gobierno de sus coches, y si a esto agregamos ahora la calidad de las máquinas que tomarán parte, la mayoría de ellas de fama mundial como lo son los Fiat, Bugatti, Alfa Romeo, O. M., tenemos entonces en perspectiva un torneo de alto interés para ser presenciado por la gente aficionada a esta clase de espectáculos.

EL ENTRENAMIENTO DE LOS INSCRITOS

Los automóviles que participarán en esta carrera se encuentran ya casi todos en poder de sus pilotos, quienes desde algunos días se entrenan con todo entusiasmo.

Un hermoso espectáculo es el que presenta el Circuito de la carrera en las mañanas. Desde el alba empiezan a llegar a la cancha los volantes y comienzan el entrenamiento.

Ayer nos ha tocado ver a varios participantes dar velozmente vueltas por el recorrido en que se efectuará el torneo y nos llamó bastante la atención el "Chandler" de Magnani.

Después del training conversamos breves instantes con el distinguido piloto, quien nos manifestó su complacencia por el buen estado del camino. Respecto a su coche, nos hizo presente que se sentía muy satisfecho con la calidad de su automóvil y que esperaba ansioso el día de la carrera.

Gallo se encuentra en pleno entrenamiento y es este uno de los competidores más entusiastas.

El coche de Gallo, como el de Magnani fué construída la carrocería en los talleres de Giovinazzi. Ambos lucirán el día de la competencia carrocerías modelos de pista, que por sus espléndidas líneas llamrán justamente la atención del público.

Arrigoni es otro que está completamente dedicado a prepararse para el día de la contienda. Este piloto dará en la cancha más de una sorpresa. Su auto O. M., de alta potencia, desarrolla velocidades fantásticas y él es persona que ha trabajado en su preparación.

Nuestros aficionados recuerdan con cariño a Arrigoni, quien fué uno de los primeros que despertó en Chile el entusiasmo por las carreras de automóviles. Jubilado Arrigoni, un largo tiempo, ha dejado la rélâche y reaparece ahora nuevamente, según él, con mayores bríos y dispuesto a vender muy cara su derrota.

Pilade Massa, otro "tigre" fogueado, tiene listo su Hudson.

Massa es hombre de mucha experiencia en las prácticas de la velocidad. Conoce mucho el terreno en que actuará y lleva una chance que nadie le puede negar.

Domingo Bondi, tan pronto tuvo conocimiento de este torneo, empezó la preparación de su Essex, de cuatro cilindros, pero en el transcurso de los días, pudo ver que dada la calidad de los autos que iban a competir, en un pequeño Essex no habraí podido hacer ninguna hazaña y ahora lo tenemos listo y dispuesto a defender su pedestal de triunfos en el Hudson facre que tantas victorias le ha dado.

Bondi, con su máquina Hudson Super Six, debe cotizarse entre los que más opción tienen al número uno en el orden de llegada.

Aladino Azzari, tiene que ser un temible rival para todo competidor. Sus sonados triunfos de otros torneos nos ahorran todo comentario.

La "cancha" del piloto Azzari es muy respetable. Su máquina lanzada dará mucho que hacer a todos los "niños" del circuito.

El pequeño Ford de Carlos Orrego, uno de los más hermosos y mejor preparado de los autos, está equipado en perfectas condiciones. En esta ocasión Orrego ha preparado su máquina concienzudamente y está dispuesto a volver por sus fueros de As" del volante chileno" como se le llamab.

Un competidor que no bajará de placé es Carlos Fache, quien la primera vez que se presentó a una competencia lo hizo en un Dodge en la carrera pasada, a Cartagena.

Ese día, Fache se reveló como todo una promesa. Este automovilista goza de la fama de ser uno de los mecánicos más preparados de Chile, de modo que se de esperar que su Cleveland arreglado por él mismo responda a los antecedentes de su piloto.

Enzo Forlivesi desde hace muchos días se prepara con ahinco. En varias ocasiones ha hecho el recorrido total de la carrera en su Fiat Spinton, con culata de 16 válvulas.

Forlivesi se destaca como un crack entre los pilotos de la nueva generación y su entusiasmo es digno de los más altos elogios, ya que él ha sido el más tenaz trabajador, porque esta prueba resulte del todo interesante.

Podemos adelantar a nuestros lectores que se tramita una apuesta de cinco mil pesos ($ 5,000) por lado entre Massa y Bondi, ambos en Hudson y dos hombres de bastante valía como productores de coches de velocidad.

La cuestión de las aposentadurías que ocupará el público ha sido ya arreglada por el Auto Club y ellas serán construídas espaciosamente y darán toda clase tanto de seguridades como de comodidades a los asistentes.

En una próxima edición seguiremos haciendo comentarios sobre el entrenamiento de los demás pilotos, como ser de los coches Bugatti, Alfa Romeo y otras marcas.

Antes de terminar estas líneas ponemos en conocimiento de nuestros lectores que el Auto Club presentó la solicitud de rigor a la Intendencia de Santiago pidiendo permiso para la realización de esta prueba. La Intendencia de Santiago pidió informe a la Asociación Automovilística, institución que informó favorablemente la solicitud en referencia.

EL Sr. RODOLFO POHL

En una de nuestras ediciones anteriores informamos que posiblemente haría acto de presencia en esta prueba el aventajado piloto alemán señor Rodolfo Pohl, en "Opel".

Como se sabe, el señor Pohl acaba de instalar en Santiago la Agencia General de esta marca y con motivo de la inmensa labor que esta representación le ha ocasionado, obligándolo a hacer repetidos viajes a Valparaíso para atender el despacho de aduana, no ha tenido materialmente tiempo para dedicarse a la preparación de su coche. Conversamos ayer breves momentos con el señor Pohl, y nos expresó sus sentimientos por no poder participar en la prueba en atención a las razones que hemos expuesto, asegurándonos que en el próximo circuito que se organice será el primero en inscribirse.

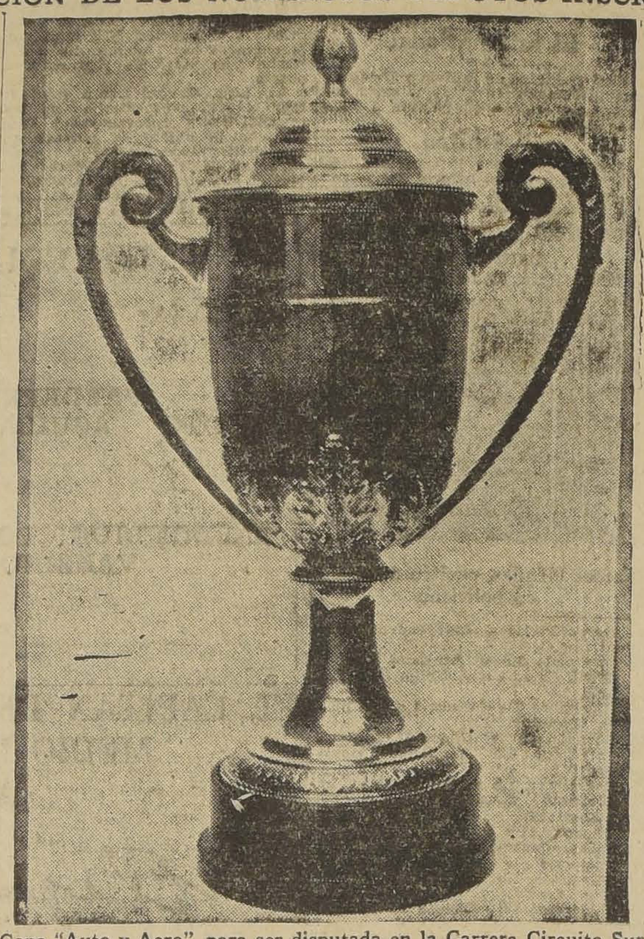

Copa "Auto y Aero", para ser disputada en la Carrera Circuito Sur, organizada por el Auto Club

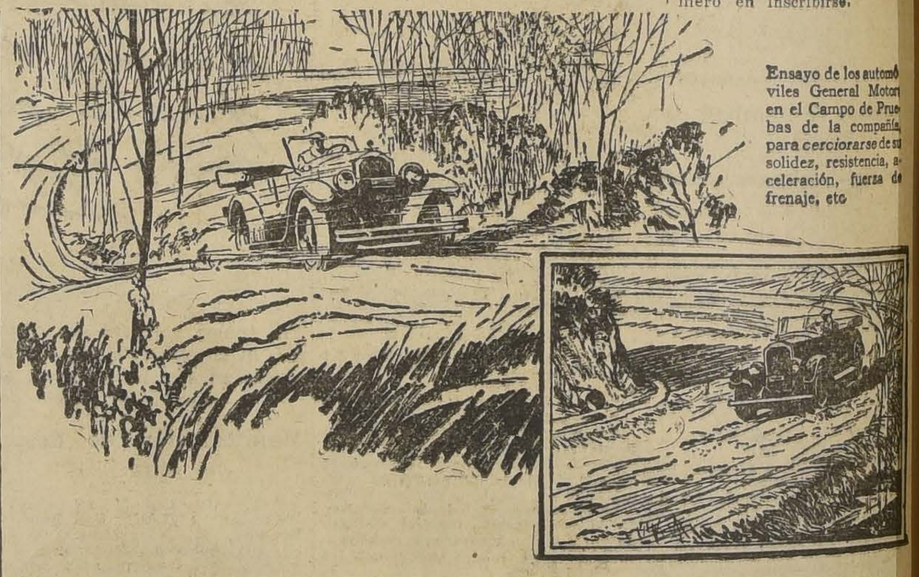

Ensayo de los automóviles General Motors en el Campo de Pruebas de la compañía, para cerciorarse de su solidez, resistencia, aceleración, fuerza de frenaje, etc.

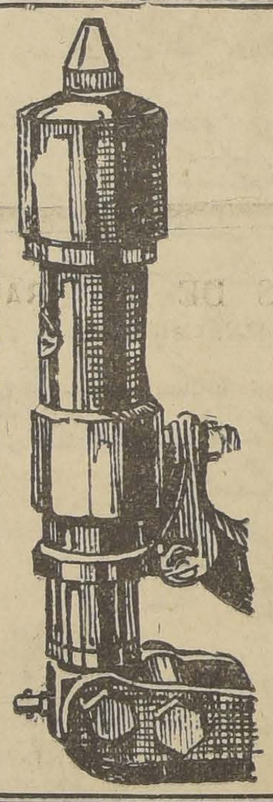

Amortiguadores "AIRBUOYS"

La última palabra en amortiguadores de aire comprimido para:

Buick
Studebaker
Dodge
Hudson
Essex

$ 1,500 JUEGO DE CUATRO, COLOCADOS

Importadores:

Morrison & Co.
SANTIAGO

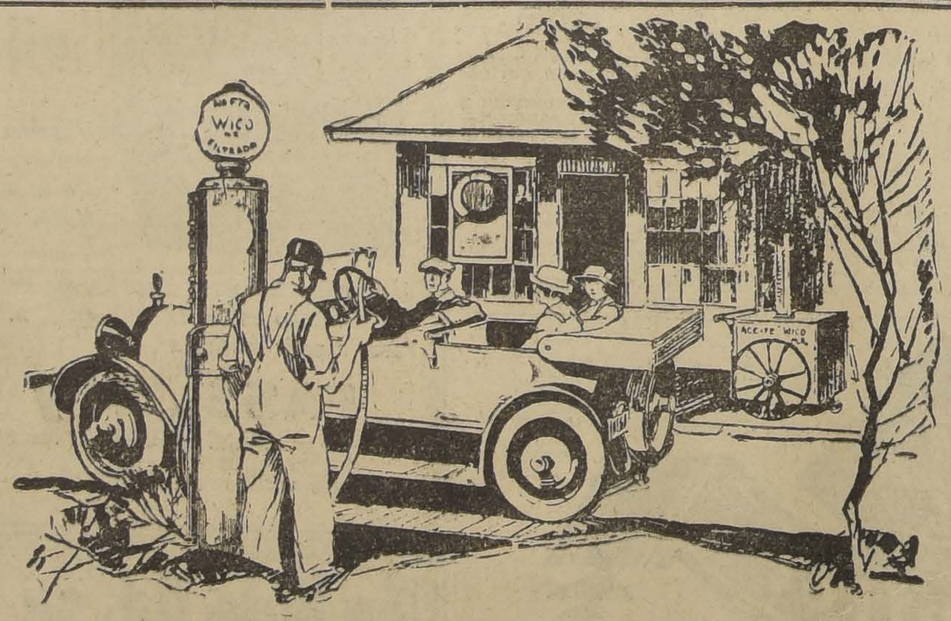

Tome en cuenta estas siete ventajas para un solo acto de su parte:

Los automovilistas de todas partes han encontrado que al usar Nafta Wico han obtenido estas siete ventajas en el manejo de sus coches:

1.o Mayor eficiencia en el combustible
2.o Mayor Potencia.
3.o Disminuye los golpes del motor.
4.o Mayor ligereza en la aceleración.
5.o Menor movimiento en los engranajes.
6.o Menos vibración.
7.o Mayor facilidad de manejo en el tráfico.

Usted puede obtener Nafta Wico en cualquiera de las bombas coloradas situadas en todas partes de la ciudad.

Y no olvide que el Aceite Wico también se vende en nuestras bombas.

El grueso es de la famosa marca "Polarine", y el delgado es un aceite de buena calidad vendido a un precio muy económico, ambos fabricados por la Standard Oil Co. de New Jersey.

West India Oil Company

BANDERA 620 SECCION VENTAS TELEFONO INGLES 2933

¿Es su automóvil uno de la General Motors?

Si es de la marca Chevrolet, Pontiac, Oldsmobile, Oakland, Buick o Cadillac, es un coche de la General Motors.

¿Qué significa ello para mí?—preguntará Ud. acaso. *Significa precisamente lo que sigue:*

La General Motors es una agrupación de compañías que fabrican automóviles, camiones y otros acreditados productos del ramo tales como las carrocerías Fisher, los aparatos eléctricos Delco y Remy, los radiadores Harrison y las bujías AC.

La General Motors utiliza los recursos conjuntos de esa gran agrupación en beneficio de todos los compradores de sus automóviles. Realiza grandes economías en la compra de materiales; cuenta con los ingenieros de mayor talento; posee los laboratorios de investigación y el campo de pruebas más grandes del mundo; tiene fábricas en 44 ciudades, con 120.000 empleados, y sus actividades de venta, servicio y construcción abarcan 144 países. Su estabilidad y su fuerza se apoyan en el mundo entero. Debe ofrecer el automóvil del tipo más adecuado para cada pueblo y cada clima, y ha de convertirse en parte integrante de la estructura comercial de cada uno de los países a los cuales sirve.

Puede decirse, por lo tanto, que la General Motors cuenta con todas las facilidades y tiene todo interés en mantener los dos importantes factores que pueden granjearle la confianza del público en todos los países del mundo, a saber:

1. Automóviles de calidad invariablemente superior.

2. La mejor calidad compatible con el precio.

A LOS AGENTES DE AUTOMÓVILES: Si desea Ud. informes acerca de las ventajas de una representación de la General Motors y la probabilidad de vender en su territorio una de sus marcas, diríjase a General Motors Export Company, 224 West 57th Street, Nueva York.

GENERAL MOTORS

CHEVROLET · PONTIAC · OLDSMOBILE · OAKLAND · BUICK
CADILLAC · CAMIONES GMC

EL PELIGRO DE LAS GRANDES VELOCIDADES EN AUTOMOVIL

UN MONUMENTO SIGNIFICATIVO EN LIMA

El Rotary Club de Lima ha tenido una idea original, elocuente y de gran prevención para advertir a los automovilistas poseídos del vértigo de las velocidades, el peligro a que se exponen de perecer hechos pedazos en los caminos que invitan al desarrollo de grandes velocidades.

En medio de una ruta construída a base de cemento armado, entre las ciudades de Lima y Callao, ha eregido un monumento tan significativo como impresionante cuya presencia recuerda al "amateur" al turista y al profesional del volante que si desean vivir deben ser previdos y no lanzar sus máquinas inconsultamente, porque la velocidad excesiva constituye el mayor y más impensado peligro.

Sobre un pedestal de granito se destaca la figura de un automóvil roto y abandonado. En las caras laterales del basamento va grabada una cruz, símbolo de la muerte que en ese mismo camino tan firme hallaron impensadamente muchos automovilistas. En otra, una rueda desprendida del organismo vital de la máquina. Y en la mas visible de todas, una inscripción, que invita con elocuencia, en su brevedad expresiva a la moderación de la carrera, advirtiendo a los voiantes: "despacio se va lejos".

Un monumento igual debía levantarse en cada uno de los caminos del mundo por donde circulan automóviles, a ver si teniendo la ejemplar admonición de la catástrofe ante los ojos, se modera el desenfreno de tanto neurótico como diariamente desafía la muerte asido a un volante sin pensar en las mil contingencias imprevisibles a que está sujeta la máquina, y que se hacen imposibles de conjurar marchando a velocidades excesivas.

Si el monumento invita a precaverse en los caminos firmes y libres de obstáculos huelga encarecer la elocuencia que tendría uno idénco colocado en los que entre nosotros son por el momento especie de picadas abiertas al incontenible desarrollo de este medio de comunicación; y más todavía en cada paseo y calle de nuestra metrópoli, donde los conductores, sean profesionales o amateurs, se olvidan enteramente del peligro a que se exponen y colocan a sus semejantes.

La idea del Rotary Club limeño sobre originalísima y sentida, es de una elocuencia digna de ser imitada.

Un recordman mundial

Después de su triunfo en la carrera automovilística de 200 millas disputada en el autódromo de Rockingham, el corredor Harry Hartz, de los Angeles, tiene virtualmente ganado el campeonato del año.

Las 200 millas fueron cubiertas por Hartz en 1 hora 37 minutos y 21 segundos, velocidad con la que ha batido el record mundial para coches de carrera de tipo pequeño.

LAS CARRERAS DE AUMOMOVILES QUE DEMUESTRAN UNA SUPERIORIDAD SON UTILES

Un conocido técnico francés, don Santiago Mortane tiene formado un concepto acerca del valor de las carreras de automóviles que merece ser estudiado por todos los que se ocupan de automovilismo, y especialmente por los aficionados o interesados en la compra de un coche.

Mortane dice: "Las carreras son necesarias, a pesar de los accidentes que muchas veces podrían también evitarse. Es a las carreras que el turista debe la perfección de las máquinas que adquiere después de cada ensayo, que nuestros buenos fabricantes imponen a sus modelos".

Pedro Mortane se hace esta pregunta: "Bajo el concepto de valores reales, ¿es preferible la marca que ha conquistado sus mayores triunfos en las carreras standard, o la que los ha conseguido en las pruebas libres de velocidad?".

La contestación que hace evidencia una preferencia para las pruebas standard que, tal como están reglamentadas hoy en día en el viejo mundo, responden a las exigencias de una verdadera prueba de valores.

En Francia, por ejemplo, se exige a una máquina de serie un esfuerzo enorme no solamente en resistencia sino también en velocidad. En varias carreras standard se han marcado promedios mayores de 100 kilómetros por hora, y en otras pruebas se vencieron obstáculos enormes sobre caminos llenos de pozos, mal empedrados, bajadas y subidas fuertes, etc. Mortane cree firmemente que las carreras standard tienen un porvenir asegurado, siempre que se desvirtúen las finalidades que ahora las rigen.

Si mañana o pasado las pruebas standard resultaran ser carreras de pura velocidad... con las artimañas posibles es un motor, dejarían de ser el exponente serio de la mejor prueba que un coche pueda ofrecer al cliente.

Pero el técnico francés no deja de reconocer que también las carreras de velocidad son útiles, por que son las más que se prestan para el estudio de un motor.

Concluye diciendo que si en las pruebas standard, los técnicos obtienen el valor positivo del conjunto del coche y más, del chassis, de la carrocería y en parte de la máquina, en las carreras de velocidad consigue el valor directo del motor, porque la velocidad desarrollada por el poder íntegro del motor, pone a dura prueba los materiales y demuestra a los técnicos donde hay fallas, que pueden corregirse en los motores de serie.

Sin duda, las observaciones de Mortane son acertadas, y el viejo técnico francés con estos estudios demuestra una vez mas lo útil que es el periodismo técnico a la industria y al público al mismo tiempo.

Agencia Matucana
DE LOS DIARIOS
LA NACION
— Y —
"LOS TIEMPOS"
Recibe avisos y suscriciones en
MATUCANA 869

CEPILLO MECANICO
DE POCO USO VENDO
MUY BARATO
HUERFANOS 2448

Repuestos Brockway
USE SOLO EL LEGITIMO, QUE POR SU CALIDAD
IMPLICA ECONOMIA — OFRECEMOS
A BAJOS PRECIOS:

EJES traseros importados, a...	$ 60.00
RESORTES delanteros 9 hojas, 4 abrazaderas, a.....	$ 70.00
RODAMIENTOS rueda trasera, Bock, a ...	$ 46.40
TAMBORES de freno, rectos, a...	$ 60.00
TAMBORES de freno, cóncavos, a...	$ 90.00
VALVULAS para motor, a...	$ 12.00
PASADORES para émbolos, sobre medida, a...	$ 8.50
ANILLOS para émbolos, a $ 4 y...	$ 4.80
[illegible] locos, legítimos, a ...	$ 88.00
BALATA para discos embrague, buena clase, a.....	$ 7.00
RODAMIENTOS de Pivotes, a...	$ 14.00
PERNOS de flange rueda trasera, importados, a.....	$ 2.50

Y TODOS LOS QU EUSTED NECESITE PARA SU GONDOLA ENCONTRARA EN
ROSENQVIST y Cía. Ltda.
DELICIAS 1175

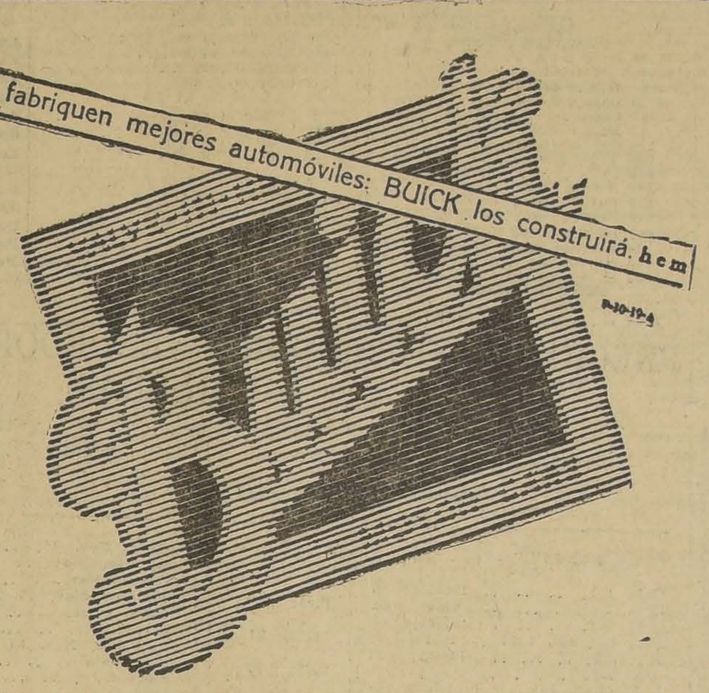

Basta la debilidad de un solo eslabón para que se corte la cadena más resistente.
Tampoco es un automóvil más eficaz que la parte más diminuta de su mecanismo.
La seguridad y eficacia del "BUICK" resulta de la excelencia uniforme de cada una de sus piezas que integran el motor y el chassis "BUICK".

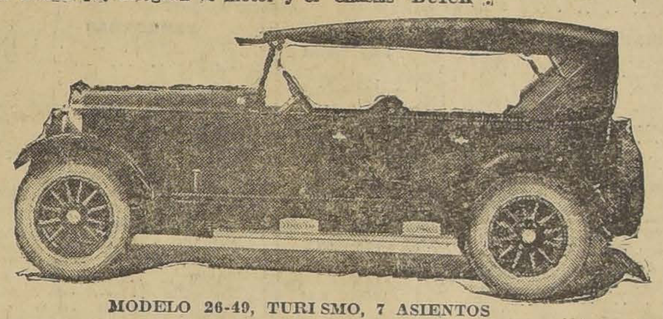
MODELO 26-49, TURISMO, 7 ASIENTOS
MORRISON y Cía.
IMPORTADORES

ACEITES LUBRICANTES Y GRASAS
VEEDOL
Resisten Altas Temperaturas
SPOERER, PEREZ Y CIA., LTDA.
AGUSTINAS 1177
CASILLA 774

SAURER
ESTA MARCA DE CAMIONES REPRESENTA 25 AÑOS DE ESTUDIO, DE ESPECIALIZACION, DE PERFECCIONAMIENTOS; POR ESTA RAZON, LOS VEHICULOS SAURER HAN PODIDO DEMOSTRAR SU SUPERIORIDAD EN MAS DE 56 CONCURSOS INTERNACIONALES, CLASIFICANDOSE, ADEMAS, COMO LOS DE CONSUMO MAS REDUCIDO
SOLICITE UD. DEMOSTRACIONES SIN COMPROMISO
FUNDICION LIBERTAD
SANTIAGO

B O X

LA LLEGADA A SANTIAGO DE UN GRAN BOXEADOR

LUIS RAYO, CONTRATADO PARA CHILE

En el Ministerio de Relaciones se ha legalizado un contrato con el boxeador Luis Rayo, en el que se encarga al señor Apriles para que se traslade a la República Argentina y traiga al popular boxeador hasta nuestro país.

Se dice que el objeto de la traída de Rayo a Chile es para que haga una selección con Luis Vicentini, y el ganador se bata con El Tani.

Estamos ,pues, en vísperas de conocer uno de los mejores boxeadores de peso liviano que ha actuado en nuestros rings.

LOS IQUIQUEÑOS FESTEJARAN A "EL TANI".—Las adhesiones.— El Domingo 7 de Noviembre en la noche se efectuará en el Restaurant "El Tani", calle Bandera 560, la manifestación que los iquiqueños, residentes en Santiago, ofrecen a Stanislao Aguilar Loayza, "El Tani".

Esta será para el popular pugilista, la demostración de mayor interés por tratarse de los jóvenes de la tierra natal del pugilista.

Las adhesiones se reciben diariamente en el Restaurant donde se hará la manifestación y en la Galería Alessandri 16.

LA LECHE MALTFADA DE HORLICK
DE INESTIMABLE VALOR ALIMENTICIO PARA ENFERMOS Y CONVALECIENTES
Contiene en forma concentrada todas las substancias alimenticias de la leche más fresca y pura que puede obtenerse, y extractos solubles de cereales seleccionados. Poderoso alimento para niños, madres durante la lactancia, inválidos y convalecientes.
Unicos Representantes: Daube & Co., Valparaíso, Santiago, Concepción, Antofagasta.

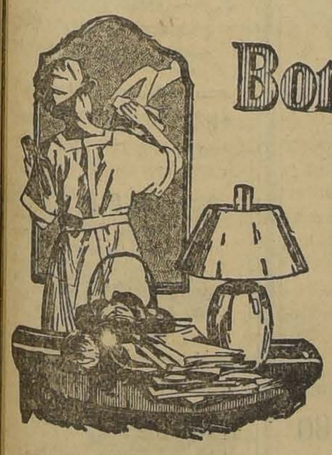
Bon Ami
para limpiar y lustar
Bañaderas
Utensilios de Cocina
Artículos de Bronce
Cobre y Niquel
Ventanas
Espejos
Cristales
Mármoles
Linoleum
Etc., etc.
Para espejos—
Mire con que facilidad Bon Ami y yo limpiamos este espejo! Un paño húmedo y un poco de Bon Ami es todo lo que se necesita. Déjese secar por un momento y límpiese luego con un paño seco. Desaparece toda la suciedad y queda el espejo reluciente.
Así es con todas las cosas. El Bon Ami deja las ventanas relucientes así como también el cobre, niquel, linoleum, cristalería, etc., etc.

De venta en todas las ferreterías, loceras y bodegas

¿SERAN CAPACES LOS FINALISTAS DE ARREBATAR LOS TITULOS A LOS CAMPEONES?

EN EL RING DEL HIPPODROME CIRCO SE BATIRAN EL SABADO PROXIMO LOS OCHO CAMPEONES DE CHILE CONTRA LOS FINALISTAS DE 1926.— GRAMA EXTRAORDINARIO

Difícilmente nuestros aficionados vuelvan a tener la oportunidad de presenciar un espectáculo de box amateurs más interesante que, el que ofrece el Sábado próximo el ring del Hippodrome Circo con motivo de efectuarse esa noche la rueda final de las eliminatorias nacionales.

Se efectuarán el Sábado próximo ocho encuentros, en los que participarán los campeones de Chile contra los ocho finalistas del presente año.

José Sandoval

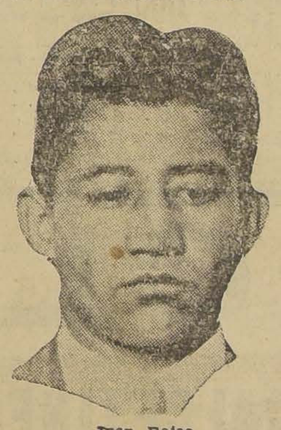
Juan Rojas

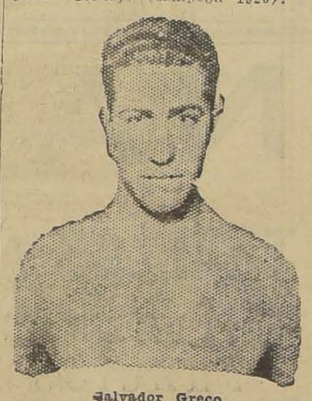
Salvador Greco

¿PERDERAN SUS TITULOS LOS CAMPEONES?

No sería una sorpresa para los aficionados que han seguido paso a paso las ruedas de estas eliminatorias que, uno de los finalistas arrebatara el título al campeón de 1925. Hay entre los finalistas algunos muchachos de gran valor y podemos mencionar como probables ganadores a Núñez de Rancagua; Rojas, de San Antonio; en el peso pluma el campeón tiene mucha chance para conservar su título; en el liviano Caballero puede arrebatar el título a su rival, pero con escasas probabilidades; en el medio liviano el campeón se hará respetar; Greco, será uno de los seguros que hará perder su título de medio a Segovia; el de cota José Concha es una buena carta como ganador y futuro campeón en el peso medio pesado frente a Massané y por último Veloso, campeón de peso pesado es inamovible en su categoría.

Como pueden ver nuestros aficionados el programa ofrece sorpresas que seguramente el público recibirá con agrado, ya que se trata de renovación de valores tan necesario para el boxeo nacional.

EL PROGRAMA COMPLETO

Damos a continuación los nombres de los muchachos que intervendrán en las peleas del Sábado en el Hippodrome Circo por las finales del Campeonato de Chile de Aficionados:

Categoría peso mosca: Osvaldo Núñez (seleccionado 1926) v. Luis Jiménez (campeón 1925).

Categoría peso gallo: Juan Rojas (seleccionado 1926) v. Alfredo Mella (campeón 1925).

Categoría peso pluma: José Sandoval (seleccionado 1926) v. Benjamín Cornejo (campeón 1925).

Categoría peso liviano: Lorenzo Caballero (seleccionado 1926) v. Zorobabel Rodríguez (campeón 1925).

Categoría peso medio liviano: Alberto Signé (seleccionado 1926) v. Antonio Torres (campeón 1925).

Categoría peso medio: Salvador Greco (seleccionado 1926) v. Armando Segovia campeón 1925).

Categoría peso medio pesado: José Concha (seleccionado 1926) v. José Massané (campeón 1925).

Categoría peso pesado: Gustavo Lillo (seleccionado 1926) v. Ignacio Veloso (campeón 1925).

A los campeones seleccionados

Se cita para hoy, a las 10 de la mañana en esta imprenta a los boxeadores que tomarán parte en las peleas del Sábado próximo: Jiménez, Núñez, Rojas, Mella, Cornejo, Sandoval, Zorobabel, Caballero, Torres, Signé, Segovia, Greco, Veloso, Massané, Concha y Lillo.

CENTRO SOCIAL DEPORTIVO HUMBERTO GUZMAN.— Cítase a junta general para hoy, a las 8 1/2 P. M. en Lira 1792, con el objeto de tomar acuerdos relacionados con la velada que se efectuará próximamente pro-fondos sociales en uno de los teatros de la capital.

Cítase también a esta reunión a los señores ex-socios de esta institución.

EL DOMINGO HARA PELEAS EL CENTRO LOS SPORTS.— Esta institución presenta para el Domingo próximo un buen programa pugilístico, estando el match de fondo a cargo de los aficionados Raúl Echenique, de Los Sports, con Manuel Riveros, del Providencia.

Otro de los buenos semi-fondo estará a cargo de Enrique Aros, del Roma, con José Juárez, de Los Arsenales de Guerra. Luis Soto del Esmeralda cruzará guantes con Tomás Sepúlveda, del Roma.

Más detalles habrá en "Los Tiempos" de hoy.

CITACION A LOS AFICIONADOS

Cítase para hoy, de 3 a 5 en la sección fotografía de nuestro diario, a los aficionados que actuarán el Sábado en el Hippodrome Circo, con el fin de tomarles una fotografía.

Se recomienda la asistencia.

APRESURESE
ANTES QUE LA FABRICA DE MEDIAS TERMINE SU
GRAN LIQUIDACION
HAY GRANDES LOTES DE MEDIAS Y CALCETINES QUE SE TIENEN QUE LIQUIDAR FORZOSA MENTE Y A LA MAYOR BREVEDAD POSIBLE.—Apresúrese y apro veche, porque esto durará muy poco.
SANTO DOMINGO 1031

"PARRITA" EMPATO EN ESTADOS UNIDOS

En el ring del Walker Boxing Club de Nueva York, en el mismo tablado en que triunfaran los chilenos Vicentini, Tani y otros, ha debutado el chileno Alejandro Romero, "Parrita", comportándose brillantemente ante un fuerte rival.

Mac Carr, fué el contendor del chileno. El jurado declaró el match en empate; el público protestó enérgicamente, por considerar que "Parrita" era el vencedor.

Hemos recibido un telegrama en el que nos avisan que "Parrita" volverá a medirse con Mac Carr el 6 de Noviembre, en un match revancha, que es esperado con interés.

EL EMPRESARIO ROBERTO PARRA.—Cita hoy en la redacción de "La Nación", a las 7 P. M., a los pugilistas Venerando Gómez, Manuel Sánchez, Francisco Ramírez, Dionisio Peña, por un asunto de vital importancia, para dichos pugilistas.

GIMNASIO RODOLFO NUÑEZ.— Cita a junta general para hoy, a las 7 P. M. Se encarece la asistencia por haber asuntos de importancia que tratar, especialmente al señor delegado y a los socios Oscar Cerda, Germán Hube, Reinaldo Zamorano, David Retamales, Luis Pinto y señor Agustín Belmar.

ROMA BOXING CLUB (Placer esquina San Diego).— Dos vermouth boxeriles anuncia este popular Centro para los días Domingo 31 y Noviembre 1.o, esta última función será en celebración de la fundación del Centro.

Ambos programas son interesantes pues figuran muchachos de varios Centros.

Entre los que actúan podemos adelantar los nombres de Agusto Vergara, Osel Guajardo, Segundo González, Carlos Berrios, José Fernández, Raúl Belmar, Julio Vargas, Enrique Aros, Tomás Sepúlveda, Agusto Alvarez y otros que daremos en los programas completos.

SANDOW'S MAGAZINE B. C.— Cita a sesión extraordinaria para hoy, a las 7 y media P. M.

Se encarece la asistencia por haber asuntos de importancia que tratar, relacionados con el aniversario del Centro.

Admirable Curación
Un año sufrí dolores reumáticos insoportables no pudiendo hacer mis trabajos. De tantos médicos que vi y remedios que tomé sin aliviarme, perdí la esperanza de sanar. Una amiga me recomendó el famoso ungüento "Hygromus" M. R., consiguiendo sorprendente mejoría, pues con 15 fricciones desapareció el dolor y la hinchazón del brazo por completo. — Señora Romilde B. de Alvarado, Valparaíso, Zenteno 14.
Venta: GREVE, Ahumada 246. Daube y Boticas principales.
Bases: Resina elemi, oleum Pini.

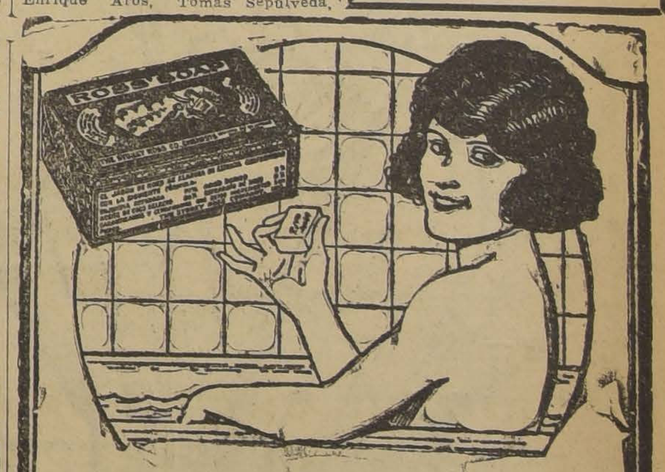
Un Buen Jabón
es indispensable para que el baño produzca una grata sensación de limpieza y frescura.
Por su pureza, por su exquisito perfume, por sus cualidades higiénicas, el jabón favorito en millares de hogares entre las personas de buen gusto es el
JABÓN DE ROSS
Certificado Puro

PROGRAMA COMPLETO PARA LAS CARRERAS DEL PROXIMO DOMINGO EN AMBOS HIPODROMOS

CLUB HIPICO

1.a carrera

Premio LONGCHAMPS.—1,400 metros.—Para 3 años, que se vendan por $ 8,000.—Handicap.—Inscripción: $ 35.—Premio: $ 3,500 al 1.o

Khan . . . 53 Meruca . . . 50
Trianón . . . 53 De Valera . . 48
Gran Paliza . 50 Italiana . . 47
Menfis . . . 50 Menudita . . 47

2.a carrera

Premio LADY SYMINGTON.—1,600 metros.—Para caballos de 4 años y más, que hayan ganado entre 10 mil y 30 mil pesos.—Peso: 48 kilos.—Recargo de un kilo por cada 2 mil pesos ganados sobre el mínimum de $ 10,000.—Inscripción: $ 40.—Premio: $ 4,000 al 1.o

Beau Nash . 54 Mi Nena . . 51
Morokil . . . 53 Calambrito . 50
Jenaro . . . 52 Chichita . . 50

3.a carrera

Premio LE RHONE.—1,500 metros.—Para 3 años nacidos en Chile, que no hayan ganado.—Peso: 56 kilos.—Inscripción: $ 45.—Premio: $ 4,500 al 1.o

Alce . . . . 56 Polvorín . . 56
Calibán . . . 56 P. quois pas? 56
H. de Orleans 56 Toronto . . . 56
Mazarino . . 56 Estaviana . . 54
Narváez . . . 56 Vigésima 7.a 51
Pipirigallo . . 56 Villana . . . 54

4.a carrera

Premio LHASSA.—1,400 metros.—Para caballos que no hayan ganado más de $ 15,000.—Handicap.—El top weight no excederá de 60 kilos.—Inscripción: $ 35.—Premio: $ 3,500 al 1.o

B. Roja . . . 54 Sans But . . 48
Facchino . . 52 Trompón . . 47
Glenluce . . 51 Colambral . . 46
Nitchevo . . 50 Foguista . . 45
Pericolo . . 50 Khan 45
Lady Ada . . 49

5.a carrera

Premio LASS.—1,400 metros.—Para caballos que no hayan ganado más de $ 15,000.—Handicap.—El top weight no excederá de 60 kilos.—Inscripción: $ 35.—Premio: $ 3,500 al 1.o

Chanta . . . 57 Tafalia . . . 48
Pompeyana . 56 Inmortal . . 47
Pura Clase . 56 Bellísima . . 45
Zancajo . . . 54 Istria 45
Hamlet . . . 53 Pif 44
Luxor . . . . 52 Intuición . . 40
Putsuranka . 50 Por si acaso 40
La Tulipe . . 48

6.a carrera

Premio VALPARAISO SPORTING CLUB.—2,000 metros.—Para 3 y 4 años.—Peso de reglamento.—Inscripción: $ 75.—Ratificación: $ 75.—Premio: $ 15,000 y un objeto de arte obsequiado por el Valparaíso Sporting Club al 1.o

Anastasio . . 59 Odisea . . . 57
Charmer . . 59 Poor Chap . . 52
Sin Sabor . . 59

7.a carrera

Premio LONCOMILLA.—1,600 metros.—Para caballos que hayan ganado 10 mil pesos o más.—Handicap.—Inscripción: $ 40.—Premio: $ 4,000 al 1.o

Straggler . . 57 Picazón . . . 47
Flemington . 55 Landrú . . . 45
Palestro . . 49 Discutido . . 43
Lince . . . . 48 Mucha Pena. 42

8.a carrera

Premio LA LUNE.—2,300 metros.—Para ganadores.—Handicap.—Inscripción: $ 50.—Premio: $ 5,000 al 1.o

Janus . . . 59 La Décima . . 44
Echekalte . . 52 Pilot 44
Facundina . . 48 Chevrolet . . 42
Garete . . . 48 Hay que ver 40
Humorist . . 46 Palinco . . . 40

HIPODROMO CHILE

1.a CARRERA

Premio LAUTARO. — 1,200 metros.

L'Epatant . . 59 Bellatrixe . . 49
Otra vez . . 56 Brial 48
Limasol . . . 55 Calabazo . . 48
Jutlandia . . 52 Anitra . . . 47
Intuición . . 51 Ravachol . . 45
Manilla . . . 51 Cabochón . . 44
Cotton Wood . 50 Amorosa . . . 44
Cursova . . . 50 Fraguilla . . 40
Idria 50

2.a CARRERA

Premio LEBU. — 1,200 metros.

Milamores . . 59 Bellísima . . 50
My Own . . . 54 Agua Real . . 48
Petite Chose . 54 Olvidado . . 48
Bacton Lad . 53 Zumbido . . 46
Castellano . . 52 Old Chap . . 42
Full . . . . 52 Brizna . . . 40
Tunca . . . . 52 Fumada . . . 40
Yacaré . . . 51

3.a CARRERA

Premio LAUTARO. — 1,200 metros.

Artagnan . . 57 Anémona. . . 51
Payador . . . 54 Glorius Day . 49
Carmen . . . 52 Allemby . . 47
Early Rose. . 52 Itch 43

4.a CARRERA

Premio LONTUE. — 1,200 metros.

Trifulca. . . 58 Vigésima II . 52
Villita . . . 55 Rosca . . . 51
Achao . . . 54 Cocodette . . 50
G. Blanca . . 53 Marga . . . 50
Parigot . . . 53 Pichincha . . 50
Alcurnia . . 52 Pictavia . . . 50
Baldwin . . . 52 Jest 48
Latria . . . 52 Jolly 47

5.a CARRERA

Premio CONCEPCION. — clásico. —1,500 metros.

Kelso . . . . 58 Notoria . . . 49
Náufrago . . 57 Serenísima . . 47
Hecatombe . . 55 General Prim 43
Villapin . . . 51 Luxor . . . 42
Cayumangue . 50 Pichardín . . 41
Fan Fan . . 50 Rapide . . . 40

6.a CARRERA

Premio LAMPA. — 1,900 metros.

Lacierva . . . 61 Copa de Oro . 45
Vancouver . . 60 Harding . . . 42
Fronteriza . . 52 Knave . . . 40
Jellicoe . . . 50 La Loire . . 40
Pompeyana . 48 Simplisimus . 40
Luxor . . . 47 Zadorija . . . 40
El Trece . . . 46

7.a CARRERA

Premio LOTA. — 1,200 metros.

Lantenac . . 59 Dulce . . . 50
M. Vescera. . 56 Matasiete . . 49
Divorciada . . 54 Lírica . . . 49
Gran Jaime . 54 Naides . . . 49
Drusilla . . . 53 Kamarad . . 48
Mala Nueva . 53 Regalada . . 48
Petunia . . . 52 L George . . 46
Tronador . . 52 Clarilla . . . 45
Paramount . . 51

Cigarrillos recomendados
CABAÑAS
HABANOS EXTRAFINOS
$ 1.60
MY LORD
CON TABACO MARILANC
$ 1.60

La venta de productos argentinos del Sábado

Gran interés se nota entre los propietarios de caballos y entraineurs por el lote de yearlings argentinos importados por el señor Germán Reckmann y que caerán el Sábado bajo el martillo. Decimos ésto basados en el gran número de sportsmen que a diario concurren al Tattersall y dan su opinión favorable a los productos y justo es dejar constancia que eliminando al potrillo Montecarlo, que es gusto general, las cinco potrancas restantes tienen sus partidarios. En realidad, el lote es bueno y muy homogéneo.

Damos a continuación los antecedentes del lote:

Montecarlo, potrillo zaino, nacido el 25 de Octubre, por Barragan y Kandy, por Ginger Ale.

Sospecha, potranca alazana, nacida el 17 de Octubre por Carlos XII y The Fly, por Polar Star.

Aguademar, potranca colorada, nacida el 5 de Octubre, por Fishermann y Aguaviva, por Livarot.

Sierra, potranca zaina, nacida el 10 de Octubre, por Larrea y Bahía Blanca, por Napoleón.

La Gitanita, potranca colorada, nacida el 4 de Octubre, por Le Temps e Igitana, por Livarot.

Olímpica, potranca colorada, nacida el 5 de Octubre, por Volador y Olympia, por Chain Shot.

EL JABON
HIJIENICO
ESPECIAL
ES UN BUEN JABON

BOLSA DE COMERCIO

MOVIMIENTO

Aunque activo en su movimiento, el mercado se mostró más bien flojo en sus precios.

Con el anuncio del dividendo de sh. 5 de Patiño, este título se mostró bastante sostenido.

Se dieron además otros conformes, cuyo detalle se demuestra en los boletines de las ruedas publicados a continuación.

El valor de lo adjudicado en bonos ascendió a la importante suma de $ 765,000 nominales.

SUBIERON

BONOS: Caja 7-1, de 89 a 89 1|2; Caja 8-1|2, de 93 3|4 a 94 1|8; Hip. 8-1, de 90 1|2 a 92; Hipotecario Valparaíso 8-1, de 85 a 85 1|2.

INDUSTRIALES: Ref. Viña, de 26 3|4 a 27.

MINERAS: Colquiri, de 6 1|4 a 6 4|5; Fortuna, de 6 3|4 a 7; Morococala, de 40 3|4 a 41; Patiño, de 266 a 268 1|2; Oruro, de 30 1|2 a 31.

BAJARON

BONOS: Caja 8-1, de 96 5|8 a 95 7|8.

SALITRERAS: Lautaro nominal, de 140 a 135; Tcoopilla, de 335 a 321.

GANADERAS: Gente Grande, de 50 1|2 a 50.

MINERAS: Araca, de 284 a 280; Kumurana, de 1 7|8 a 1 3|4. Kelluani, de 4 3|4 a 4 5|8; Máfil, de 19 a 18; Oploca, de 124 1|2 a 123; Salvador, de 2 1|2 a 2 1|4.

OPERACIONES EFECTUADAS AYER

PRIMERA RUEDA

81000 Caja 8-1|2, 94
10000 Hipotecario 8-1, 90 3|4
7000 Hipotecario 8-1, 91
9000 Caja 8-1, 95 3|4
20000 Caja 8-1|2, 93 3|4
48 Banco Chile, 200
100 Gente Grande, 50
100 Viña, Nov. 11, 27
100 Patiño, Nov. 11, 268 1|2
200 Patiño, Nov. 11, 269
100 Patiño, Nov. 25, 268
400 Patiño, Nov. 25, 269
600 Patiño, Nov. 25, 270
100 Fortuna Ltda., Nov. 11, 7
500 Morococala, Nov. 25, 41
2000 £, Noviembre 2, 39.55

SEGUNDA RUEDA

217000 Hipotecario 8-1, 91 3|4
5000 Hipotecario 8-1, 91 1|4
5000 Hipotecario 8-1, 91 1|4
500 Hipotecario 8-1, 95
1000 Caja 8-1, 95 1|2
500 Caja 8-1|2, 94
58000 Caja 8-1|2, 94 1|8
39000 Caja 8-1, 95 7|8
32000 Caja 7-1, 89 1|2
18000 Caja 8-1, 95 1|8
263000 Hipotecario 8-1, 92

5 Gas, 55
700 Lucha, 1 1|2
150 Elec. Ind., 48 1|2
400 Kumurana, 1 3|4
100 Araca, 280
1000 Colquiri, Nov. 25, 6 7|8
400 Colquiri, Nov. 25, 6 3|4
100 Patiño, Nov. 25, 269
300 Patiño, 267 1|2
40 Oploca, 1.26

CAMBIO

TIPO DE VENDEDOR

COMERCIAL	$ 39.61
1 PESO PAPEL VALE	6 1|16
£ POR DOLARES . .	4.84 3|4

BANCO LONDRES Y AMERICA DEL SUD LTD.

(Antes Banco de Londres y Río de la Plata Ltdo.)

Cambio sobre el Exterior

PLAZA	90 D. V.	Vista
Londres	39.70	40.20
París	25 1|8	25 3|8
Amberes	—	—
New York	8.21	8.28
España		1.25 5|8
Italia		0.36 1|4
Brasil		40.20
Uruguay		8.44
Argentina		3.38
Holanda		3.31
Suiza		1.60
Siria		40.20
Portugal		40.20
Panamá		40.20
Perú		40.20

PRECIOS DE COMPRADOR O VENDEDOR AL TERMINAR LAS RUEDAS

TITULO	COMPRADOR Cantid.	COMPRADOR Precio	VENDEDOR Cantid.	VENDEDOR Precio
BONOS				
Caja 8-1	100000	96		
Caja 8 1|2	43000	94	23000	94⅛
Caja 7-1	47000	89		
Hip. 8-1, año 1923	18000	91½	18000	93
Hip. 8-1	100000	92		
Hip. 7-1			9000	82
£ Electric. Ind.	100	35		
Garant. 8, año 1912	10000	26		
BANCOS				
Chile			175	200
Hip. de Chile	100	605	10	605
Nacional	200	67		
MINERAS				
Colquiri, Nov. 25			500	6 7|8
Condoriaco	500	1¼		
Cerro Gran, Nov. 11			100	41
Chacaltaya, Nov. 11	100	5¾		
Cañaral	200	1		
Dichas			100	1⅛
Florida			1000	2
Fortuna, Nov. 25	100	7		
Kumurana			500	1 3|4
Kelluani, Nov. 25	200	4½		
Kala Uyu, Nov. 25	200	6⅞		
Kala Uyu			50	7
Máfil, Nov. 25			100	18
Minera, Nov. 11	200	16		
Morococala, Nov. 25	100	41		
Marta			1000	0.60
Onix, Nov. 25	100	8		
Onix, Nov. 11			200	9
Oplocas, Nov. 11	100	123	100	124
Oruro, Nov. 11	200	31	100	32
Patiños, Nov. 25			100	269
Santo Cristo	700	1		
Salvador			200	2¼
Tocopilla, Nov. 25	100	79	100	80
Presidenta			1500	1
Electra			100	6½
Plomo			100	33
Penco	5000	0.50		
SALITRERAS				
Loa	100	30		
Galicia			500	20
Tocopilla			50	321
GANADERAS				
Gente Grande	100	50		
Fuego	100	148		
INDUSTRIALES				
Gas			100	65
Electric. Ind.			100	48½
Vapores Pref.			10	41
Papeles y Cart.	100	157		
Tejidos El Salto			135	108
CIERRE A LAS 4.30 P. M.				
Cambio		39.62		39.63
Patiño, Nov. 11		268½		
Fuego		149		
Tocopilla		79		
Oploca, Nov. 25		123		

OPERACIONES EFECTUADAS EN VALPARAISO

PRIMERA RUEDA

15 Fuegos, Nov. 11, 149
1000 Hip. Valp. F. H. 8-1, 85 1|2
100 Patiño, Nov. 25, 269
2000 Libras, Nov. 2, 39.58
5 Fuegos, Nov. 11, 151
30 Lautaro Nom., 135
1000 Libras, Nov. 16, 39.59
6000 Libras, Nov. 2, 39.60

CAMBIO

Vendedor. 39.61
Comprador 39.60

SEGUNDA RUEDA

100 Colquiri, 6
200 Kelluani, Nov. 25, 4 5|8
400 Gatico, 4
30 Gas Santiago, 54
20000 Hipotecario 8-1, 91 1|2

CAMBIO

Vendedor. 39.61
Comprador 39.59

Cotizaciones de metales

Cablegrama sobre cotización de los metales correspondientes al día de ayer:

Estaño: £ 306.10.0 al contado. Subió 0.10.0.
A plazo: 302.5.0. Subió, 0.15.0.
Cobre Standard: £ 58.10.0 al contado. Subió 0.7.6.

A plazo: 59.7.6. Subió, 0.7.6.
Plata: d. 24 13|16 al contado. Subió, 1|4.

MATADERO PUBLICO

Los corrales de este establecimiento encerraron ayer el siguiente ganado para la venta de hoy:

Ganado mayor		Ganado menor	
Bueyes	43	Corderos	762
Novillos	148	Cerdos	109
Vacas	134	Cabros	—
Q. vivos	43	Terneros	31
Id. en vara	42		
Total	410	Total	902

PRECIOS DE LAS CARNES POR KILOS

Ayer se fijó el siguiente precio para la venta de hoy:

Carne de buey, 1.a	1.85	a	1.95
Id. de 2.a	1.70	a	1.80
Id. de 3.a	1.00	a	1.60
Carne de novillo, 1.a	1.85	a	1.95
Id. de 2.a	1.70	a	1.80
Id. de 3.a	1.00	a	1.60
Carne de vaca, 1.a	1.85	a	1.95
Id. de 2.a	1.70	a	1.80
Id. de 3.a	1.00	a	1.60
Carne de cordero, 1.a	2.50	a	2.60
Id. de 2.a	2.20	a	2.40
Id. de 3.a	1.60	a	2.00
Carne de oveja, 1.a	1.80	a	2.00
Id. de 2.a	1.40	a	1.60
Id. de 3.a	0.80	a	1.20
Carne de cerdo, 1.a	2.30	a	2.40
Id. de 2.a	2.00	a	2.20
Id. de 3.a	1.40	a	1.80
Grasa en rama	1.60		
Sebo de ovejuno	1.00	a	1.20
Cuero de buey	1.60		
Cuero de novillo	1.60		
Cuero de vaca	1.70		
Cuero de ternero	3.00		
Cuero de ovejuno, pesos la docena	80.00	a	140

SOCIEDAD NACIONAL DE BUQUES Y MADERAS

PRECIO EN SANTIAGO DE MADERA Y MATERIAL DE CONSTRUCCIONES

Roble pellín.—De 4 1|2 a 5 varas el pie cuadrado, $ 0.32.
Roble pellín.—De 5 y 6 varas el pie cuadrado, a $ 0.35.
Roble pellín.—De 6 y 7 metros, el pie cuadrado, $ 0.42.
Poste redondo para cierro, de roble, cada uno, $ 1.60.
Rodrigones para viña, de roble, cada uno, $ 0.55.
Raulí en bruto, de 1 y 2 clases, la pulgada, $ 6.80.
Lingue en bruto, de 1 y 2 clases, la pulgada, $ 6.80.
Laurel en bruto, de 1 y 2 clases, la pulgada, $ 4.30.
Raulí en bruto, de 3.a clase, la pulgada, $ 3.80.
Lingue en bruto, de 3.a clase, la pulgada, $ 4.
Laurel en bruto, de 3.a clase, la pulgada, $ 3.20.
Pino oregón, hasta 6" y 12", hasta 32", el pie, $ 0.90.
Pino oregón, hasta 8" x 8" hasta 32", el pie, 0.95.
Pino araucaria hasta 66" x 6", hasta 20", el pie, $ 0.50.
Pino araucaria, mayor, ed pie cuadrado, $ 0.50.
Tablas de álamo, de 1|2" x 5" a 6", la pieza, en bruto, $ 1.
Tablas de álamo, de 3|4 x 6", a 7", la pieza en bruto, $ 1.60.
Tablas de álamo de 1" x 7" a 8", la pieza en bruto, $ 2.40.
Tapas de 3|4", la carga, $ [illegible] 5.
Tapas de 1", la carga, la [illegible] $ 6.
Tejuelas raulí, de [illegible] el paquete, de (1.80 mts. [illegible]
Cemento Mona, barril, $ [illegible]
Pintura de Olsina, de agua, el [illegible] lo, $ 3.50.
Carmonileum, pintura especial para madera, litro $ 3.10.

COMPAÑIA CERVECERIAS UNIDAS

Para los efectos del dividendo provisorio de $ 3 por acción, que se pagará el [illegible] de Noviembre, se cerrará el Registro de Accionistas el [illegible] del presente.

Valparaíso, 27 de Octubre de 1926.

EL GERENTE.

AVISOS ECONOMICOS

1.—Avisos judiciales

POR AUTO 5.o JUZGADO CIVIL DE 10 de Setiembre último declárase en quiebra a Américo Bertoni nombrándose síndico a don Bernardo Muñoz y fijándose primera junta de acreedores el 29 de Octubre, a las 14 horas. 29-O

POR DECRETO DE FECHA 22 DE Setiembre último del señor juez del Segundo Juzgado Civil de esta ciudad, se ha declarado vacante la capellanía a favor de don Ricardo Maximiliano Rozas y se citan a todas las que se crean con derecho a dicha capellanía.—El secretario. N—8

POR RESOLUCION DEL 5.o JUZgado civil de Santiago, se ha señalado el 17 de Noviembre a las 10 A. M., para el remate de la propiedad de Peñaflor, Departamento de la Victoria. Mínimum: $ 15,000, bases y antecedentes, secretaría del Juzgado. Expediente Rodríguez con Bravo. 28—O

COMPAÑIA DE REFINERIA DE AZUCAR DE VIÑA DEL MAR

DIVIDENDO PROVISORIO N.o 108

Por acuerdo del Directorio, se pagará a los señores Accionistas, por el **BANCO de CHILE**, en Valparaíso, Santiago y provincias, un dividendo provisorio de $ 0.75 por acción, desde el Sábado 30 del presente mes.

El Registro de las Acciones, permanecerá cerrado, desde el Martes 19, hasta el Sábado 30 del presente mes, ambas fechas inclusive.

Valparaíso, Octubre 16 de 1926.

O. CARVALLO,
Director-Gerente.

REMATE VOLUNTARIO.— EL [illegible] de Noviembre, a las 3 P. M., el árbitro don José Dolores [illegible] do Guzmán, Morandé 244, se rematará la casa de Santo Domingo [illegible] Mínimum $ 19,234. Antecedentes el estudio indicado.

REMATE.— EL 26 DEL ENTRANte, a las 10 A. M., se rematará el señor juez del 5.o Juzgado Civil de mayor cuantía la propiedad la calle Teguaida N.o 1449 de esta ciudad por el mínimum de $ [illegible] al contado. Otros antecedentes la secretaría de dicho Juzgado, pediente Gajardo-Cornejo.— El secretario.

NOTIFICACION. — EN SOLICITUD de Gellona Hermanos, Acido Ltd., el juicio de quiebra de la Sociedad Chilena de Productos Químicos [illegible] pier Ossa y Cía., que se tramita te el señor juez del 5.o Juzgado Civil, de esta ciudad, para que se [illegible] pute el precio de $ 30,000 en que subastaron los bienes raíces de Sociedad Fallida hipotecados [illegible] precipitados señor Gellona, deduciéndose del crédito hipotecario verificado por $ 60,784.98, en los autos esa quiebra, el señor Juez por [illegible] de 23 del actual proveyó: "como pide con citación." — Santiago, [illegible] Octubre de 1926. — El Secretario.

EN LA QUIEBRA A. JORRY, EL [illegible] Juzgado Civil ha ordenado tener verificado el crédito por $ [illegible] de don Pedro Badino, según [illegible] ción de 25 de Setiembre [illegible] con citación del síndico, fallido [illegible] acreedores. — El Secretario.

2.—Arboles, plantas y semillas (Compra y Venta)

ALMACENES DE SEMILLAS, MOrandé 717, recibieron inmenso surtido Petunias gigantes, verbenas, clarines Spencer, gloxinias, [illegible] monstruosas, claveles americanos, Roygrass, trébol enano. Consulte precios.

REALIZACION JARDINERA, [illegible] destales, jarrones, columnas, [illegible] para de pies y colgar, mesitas [illegible] tonas, carrito té, muebles colo[illegible] les todos estilos, tinas de lujo [illegible] ra hall y salón, vendo precio [illegible] competencia Delicias 2439.

POROTOS ROCKA, SIETE SE[illegible] nas, choclos americanos, tempra[illegible] arvejas importadas, completo [illegible] tido hostalizas, garantizadas, [illegible] sulte precios. Almacenes de Semillas, Morandé 717.

ALMACIGOS FLORES FINAS, [illegible] yor, menor, Bilbao 408, esquina [illegible] dor.

CORONAS, GUIRNALDAS, PA[illegible] Todo Santo, hace ex-Jardín [illegible] blica. Gay 2170.

FLORES, ROSAS TODAS CLASES, precios especiales para comer[illegible] tes, ramas verdes. Nueva de [illegible] 250. Camión Palma-Hornilla.

SEMILLAS, FREJOLES, BAC[illegible] cabritos, araucanos, milagros, [illegible] rros, mantecas, maíz, pólvora, [illegible] ka, colina para sembrar, venta [illegible] sacos y kilos. Bodega Agrícola [illegible] Diego 179.

CHACAREROS, SEMILLON [illegible] timo corahila ofrece, desde un [illegible] Bodega Agrícola. San Diego 1[illegible]

JARDIN, MONJITAS 741. HAGO guirnaldas, coronas, vendo flores [illegible]

3. — Automóviles, afines y accesorios. (Compra-venta y composturas).

AUTOMOVIL CERRADO DE LU[illegible] véndese barato. Sociedad [illegible] Vives, Morandé 795.

CARROCERIA SANTIAGO CONSTRUYE CARROCERIAS PARA GONDOLAS Y CAMIONES FORD PRECIOS INTOMPETIBLES EJERCITO 724

CAMIONES DE REPARTO FORD. Repuestos [illegible] timos Ford, [illegible] máticos [illegible] tes marcas. [illegible] Medina, [illegible] autorizado Ford SAN DIEGO [illegible]

DUEÑOS DE FORD, SI QUIEREN cambiar modelos antiguos por el [illegible] delo nuevo. Diríjase a Puelma y C[illegible] Ltda. Huérfanos 819-23.

BESA y Cía. Ltda. DELICIAS 950 CAMIONES PARA CARGAS Y PASAJEROS, DESDE $12.800 PARA TODOS USOS E INDUSTRIAS

PATENTE 2490 (AUTOMOVIL), [illegible] que la devuelva a casilla 11[illegible] le gratificará.

SE VENDE DE OCASION GOND[illegible] la Brockway, perfecto estado, re[illegible] rrido Alameda. Diríjase: Casilla [illegible]

VENDO FORD ALDUNATE 49[illegible]

SEMANA CLASICA

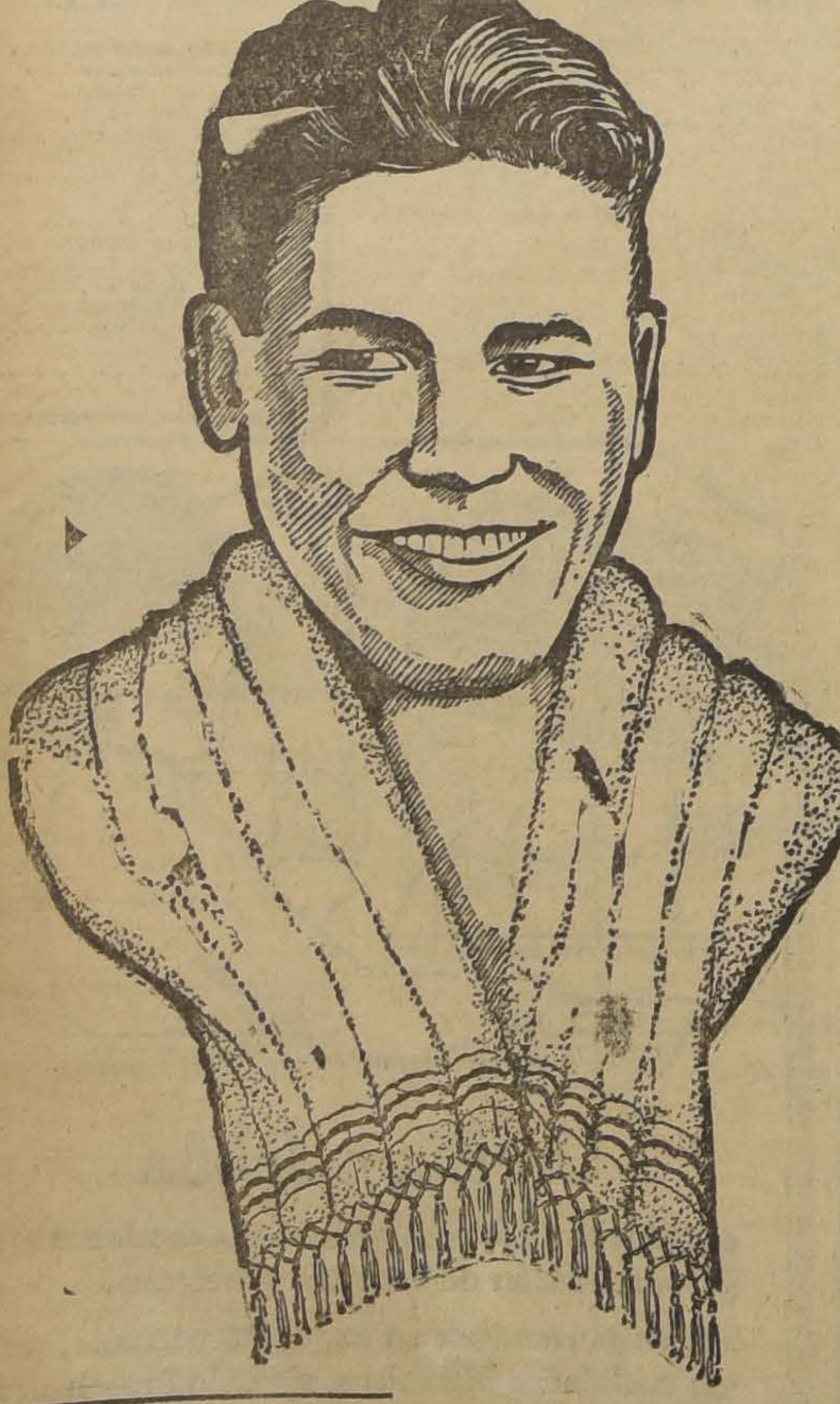

TOALLAS Y CALCETINES

ULTIMAS NOVEDADES A PRECIOS REGALADOS

SOMOS FABRICANTES

TOALLAS CATALANAS, LAS MEJORES DEL MUNDO

12,000 Toallas a $ 2.40
7,000 Toallas a $ 5.00 - TRES $ 13.40
5,800 Toallas a $ 6.80 - TRES $ 17.60
8,000 Toallas a $ 10.00 - TRES $ 25.40
6,000 Toallas a $ 12.00 - TRES $ 29.80
4,300 Toallas a $ 15.00 - TRES $ 38.80

CALCETINES

ULTIMAS NOVEDADES INTERNACIONALES

Todas las fantasías son de buen gusto y de calidad muy fina

10,000 Pares a $ 6.00 — 8,400 Pares a $ 2.80
6,350 Pares a $ 8.50 — 20,000 Pares a $ 3.80
4,800 Pares a $ 12,00 — 12,000 Pares a $ 5.00
15,000 Pares a $ 2.00

IMPRESIONANTES REBAJAS COMPRANDO DESDE "TRES" PARES

LOS MAS IMPONENTES SURTIDOS EN LAS ULTIMAS NOVEDADES EN CORBATAS, CAMISAS, PAÑUELOS, BASTONES Y DEMAS ARTICULOS PARA HOMBRES

IMPORTADORES Y FABRICANTES

ESTADO 266 LA CORBATINERA AHUMADA 324

29—O

No pague Ud. de más!!

CANOTIER "RUSTIC" ALA CUADRUPLE, PARA CABALLEROS, lo ven-den a $ 12.00; NOSOTROS SOLAMENTE POR $ 7.00. - ESMERALDA 872, a 20 metros de 21 de Mayo.

"Fábricas Unidas Americanas de Sombreros" M. R.

OCASION

VENDEMOS EN $ 60,000 LINDA QUINTA EN ÑUÑOA

con casa habitación y garage; bonito jardín, gran parrón, arboleda escogida y en plena producción.

GRANDES FACILIDADES DE PAGO

VEA NUESTROS AVISOS EN "LOS TIEMPOS"

BALMACEDA, CHARME y CIA — AGUSTINAS 1248

CAMION O CARRETELA FIRME compra Matucana 97. 28-O

AUTOMOVILES ANTICIPASE DI... sobre consignaciones, ricos automóviles en venta, precios ocasión. Permuta por sitios, propiedades. San Antonio 816. N-1.o

CINCO MIL QUINIENTOS, GONDOLA Ford, seis meses uso, recorrido definitivo, vendo o cambio por Ford turismo. Vivaceta 250. O-28

NECESITO DOS CAMIONES DE carga para fletar de San Vicente a Santiago. Hotel Bristol, pieza N.o 1. O-30

SE VENDE AUTO HUDSON, SIETE asientos en perfecto estado y garantido, verlo y tratar: Washington 1221 29—O.

VENDO RUEDAS NUEVAS DE CArretela, varios muebles nuevos, ocasión. Toesca 2760. 29-O

POR VIAJE A EUROPA VENDO CAmión de 3 1|2 toneladas, casi nuevo, Av. Matta 905. 29-O

VENDO CHASSIS FORD DE CARGA perfecto estado. Delicias 103. 29O

...rico caballo, o el caballo sólo; carretela grande, firma, $ 900; lindo cochecito dos ruedas, elegante, llantas gomas, $ 1,800; 3 ruedas para carretela, $ 200. San Pablo 2055. 28-O.

VENDO GONDOLA BROCKWAY EN buen estado, precio de gran ocasión. Tratar, de 1 a 4. Santa Rosa 1757. 29—O.

VENDO AUTO BUICK OCASION. — $ 4,000, San Diego 780. 29-O

PACKARD MODERNO 8 CILINdros en línea equipado con 6 neumáticos fool balloon, para-choques, etc. vendo de gran ocasión. Tratar de 11|2 a 2 P. M. Ejército 454. O-30

GONDOLA BROCKWAY BUS CON recorrido Matadero-Diagonal, permuto por propiedad o vendo con facilidades. Tratar: Delicias 1175, de 1 a 4.

$ 3,500 REGALO FORD CON PARtida automática, garantido, pago al contado. San Pablo 1071. O-31

CAMION FORD, STANDARD, MArca nuevo, sin uso, vendo. Facilidades pago. Calle Costa 17. Providencia.

BROCKWAY FLAMANTE, VENDO, recorrido Mapocho-Matadero y Diagonal. Tratar Plaza Mapocho, Hotel América. 30—O.

VENDO O PERMUTO POR GONDOla quintita frutal y deuda Caja. Garibaldi 751. Camión M. Montt.

...TANA 334, S EVENDE UN automóvil Ford.

VENDO REGALADA, CARROCEría sport, para chassis Ford, último modelo, $ 600, Lord Cochrane 1138. O—31

VENDO DODGE CINCO ASIENTOS, buen estado, garage Lord Cochrane 1154. 30-O

MOTOCICLETA HARLEY DAVIDson perfecto estado vendo urgente, $ 950. Ocasión. Dardignac 444.

MOTO INDIAN CHICA, PERFECTO estado, vendo. Teatinos 881.

PARACHOQUES, PARABRISAS DE ..., accesorios fabrica, vende Teatinos 881.

CARROCERIA PARA CAMION AUtomóvil, chica, buen estado, realizo. Teatinos 881.

VENDO GONDOLA, FACILIDADES pago, buen recorrido. Sotomayor 57. 29-O

VENDO O CAMBIO ARTICULOS fantasía para señoras por chassis o Ford. Brasil 79. 30—O

$ 1,200 VENDO CAMION DOS ruedas garantido para 20 métricas con caballo o el caballo solo, carretela grande firme, $ 900, lindo cochecito dos ruedas elegante, llantas goma, $ 1,800, 3 ruedas para carretela, $ 200. San Pablo 2055. 29O

—Animales (Compra y venta)

VENDO VACA, TERNERO nuevo, recién tuberculinado. Bulnes 842. 29-O

SE VENDE UNA BURRA PARIDA ..., muy buena lechera. San Ignacio 1556. O—29

OFREZCO TALAJES PARA 1,500 CAbezas, en Polpaico. Fundo Cajón de Tórtolas. Dirigirse: Enrique Arán Polpaico.

OCASION VENDO PERRO FINO, por ..., Echeverría 1058, esquina Independencia. 29-O

VACAS PARIDAS 15 LITROS PRO... vendo Sazié 2970.

—Alhajas, joyas, monedas, etc. (Compra y venta)

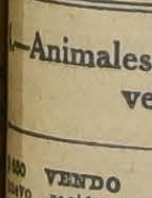

ALO... ANDA A "LA ROYAL", seguro que te prestarán el máximum del dinero por mis joyas.

NOVIOS: ARGOLLAS DE ORO DE 18 k., desde $ 30 par ofrece la Joyería Sportman, San Diego 780. Nov. 6

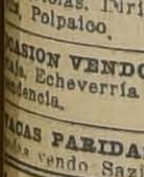

COMPETENCIA.— ESTADO 30. Relojes Ancla, 18 ks. $ 145. Gemelos 18 k., $ 65 par de 10 gramos grabados. Artículos para regalos. Ventas por mayor. Precios excepcionales. C. MOTTA, Estado 30. 4-Nov.

6.— Acciones y bonos. — (Compra y venta)

COMPRO DIEZ O MAS ACCIONES Cooperativa Militar. Copiapó 747.— De 1 a 2. 29—O.

7.—Aves y pájaros. (Compra y venta)

GALLINAS LEGHORN VENDO. — Cóndor 1192. 28—O

PAJARERA, JAULAS, CANASTOS finos, escobas, realiza. Estado 25.

8.—Avisos varios.

MUÑECAS Y CABALLOS. SAN Pablo 2157. 28-O

COCINAS Y MENAJE DONDE FAURÉ CARMEN 315 FÁBRICA

PAPEL MANTEQUILLA EN HOJAS

grandes y cortado medidas especiales. Papel envolver todas clases en rollos y hojas papel aluminio. Secante primera calidad. Papel impresiones de lujo y corrientes.—LUER Y PAYE.—SAN ANTONIO 172.—Teléf. 1354.—Casilla 885. 12-Nov.

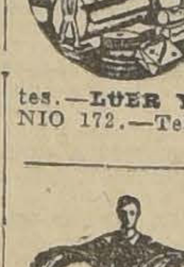

OPTICA G. Tschumi — Estado, esquina Huérfanos: cristales bifocales. — Cristales Punktal Zeiss Precios moderados.

IMPRENTA Y FOTOGRABADO KROMOS TRABAJOS EN COLORES ETIQUETAS CON 50% ECONOMIA SOBRE LITOGRAFIA SAN DIEGO 219

LLAVES TRABAJOS DE TORNO, MECANICA EN GENERAL A. GRAF SAN DIEGO 83

HELADOS ESPECIALES

REPARTE A DOMICILIO LA ESTRELLA DE CHILE DELICIAS 2489 TEL. 2429.

La France Ortega SANTIAGO-CHILE

FABRICA DE MANIQUIES DE CERA Y APARATOS DE MADERAS PARA VIDRIERAS ROSAS 1869

TINAS PARA SALON PATENTADAS (NO SE ABREN) GARANTIDAS GARCIA REYES 7[illegible] 10-N

DEBIENDO PARTIR PARA SAN Francisco, Estados Unidos, me encargo de toda clase de comisiones. Celsi. E. Ramírez 1331. 29-O

9.—Contadores.

CONTABILIDADES, BALANCES, libros atrasados. Ordenes: Casilla 600 Jorge Marshall. 31—O

10.—Casas, departamentos y piezas amobladas.— (Ofrecidas y buscadas)

SE ARRIENDA CASITA NUEVA amoblada, estilo colonial, todo en espléndido estado. Verla de 2 a 5 P. M. Bellavista 0497. N-O

BONITA PIEZA AMOBLADA, CAlle, pensión, arriéndase matrimonio honorable o 2 jóvenes amigos. Prat 22. 29-O

75 PESOS. ARRIENDANSE MAGníficas piezas amobladas, centralísimas. Esmeralda 636. 31-O

ARRIENDASE PIEZA AMOBLADA, balcón calle, buena pensión, matrimonio o caballeros. Huérfanos 2986. 29-O

EXTENSA PIEZA BALCONES, REgio amoblado, con pensión, matrimonio, caballeros. San Francisco 158, Altos. 28O

PIEZA AMOBLADA ARRIENDASE— Moneda 647. 29-O

ARRIENDO PIEZA AMOBLADA, puerta independiente, Bellavista 149. 28—O

PIEZA BALCON, CALLE, AMOBLAda, ofrécese matrimonio con pensión, Gálvez 179.

CATEDRAL 1287 ARRIENANSE piezas amobladas, balcones calle para matrimonios. 29-O

EN DELICIAS 1248, ARRIENDASE pieza amoblada. 300 29-O

11.—Casas, departamentos y piezas sin muebles. (Ofrecidas y buscadas)

Casas

MAESTRANZA 228, ESPLENDIDA casa altos, muy cómoda. Canon 400. Tratar: Ramis Clar. Delicias 835. O—28

¿DESEA UD. CASA COMODA, MOderna, cerca centro comercial, libre gasto locomoción, 7 cuadras Plaza de Armas? Diríjase Amunátegui N.o 870, de 10 a 5. N—1.o

NECESITO CASA CERCA VICUÑA Mackenna, con patio para gallinero, canon hasta 250. Tratar: Marín 33. O—28

HERRERA 1309, ARRIENDASE CAsa cinco piezas, toda comodidad, luz eléctrica, extenso patio con árboles frutales. Una cuadra carro cinco. 28—O.

$ 255, 225 ARRIENDO CASAS. Maestranza 28. Tratar Maestranza 32. 28-O

ARRIENDASE COMODA CASA ALtos, refaccionada. Libertad 80. O-28

$ 200, ARRIENDO CASAS: VICUña Mackenna 584. 28-O

75 PESOS ARRIENDO CASITA CAlle Chorrillos 3424. 29-O

CARMEN 431 ARRIENDO EXTENsos altos, diez piezas. 28-O

RESIDENCIAS MODERNAS, SEIS piezas habitación, sala baño, instalada, arriéndase, en Gálvez 1340. O—28

$ 270, ARRIENDASE CASA FLAmante, Avenida Italia 1375, siete piezas, luz eléctrica, huerto, autobús Santa Isabel a la puerta. Tratar: Monjitas 651. O—31

$ 135, LINDAS CASITAS PARA MAtrimonio, con todos los adelantos modernos, para la gente del gusto más refinado; no se necesita salir a veranear. Avenida Infante 1436. Góndol Salvador, bajada Lautaro. O—28

$ 200, ARRIENDO ESPLENDIDAS casas recién terminadas, cuatro piezas, servicios. Coquimbo 1133. N—10

$ 175 ARRIENDO CASA CUATRO piezas. Libertad 1317. 28-O

130, 150 ALTOS REFACCIONADOS, electricidad, góndolas puerta, arriendo. Santa Rosa 1496. 28-O

SE ARRIENDA CASA ROSAS N.o 2626 flamante, seis piezas y dependencias. 28-O

ARRIENDO CASA ASEADA, 4 DORmitorios, salón, comedor, baño instalado, lámparas laboratorios, cocina a gas. Arturo Prat 426. O—28

150, 250, 340 CASAS NUEVAS, una y media cuadra río. Avenida de la Paz 279 A. 1.o N

TOCORNAL 320, ARRIENDASE casa bajos, siete piezas, dependencias, baño, toilette, gas, luz eléctrica, patios, parrón. 0-28

ARRIENDO CASAS RECIEN TERminadas, con todos sus servicios, de 320 a $ 500 mensuales. Plaza Matías Ovalle N.o 1873. O-30

$ 400 ARRIENDO ALTOS, RECIEN refaccionados, hall, ocho piezas, baño y dependencias. Herrera 444, entre Catedral y Compañía. O-29

$ 280 ALTOS, CINCO HABITACIOnes, servicios. Sazié 2369, lado República. Llaves en 2364. O-28

180 PESOS ARRIENDASE CASA. Arauco 1166 entre San Diego-Nataniel. O-28

MIRAFLORES, LUJOSOS ALTOS, recién construidos, cerca Forestal, todo confort. Oscar Riesco. Moneda 1119. $ 850. O-28

ARRIENDO ESPLENDIDA CASA 8 piezas gran hall, toda decorada, frente estuco piedra, garage frente Serrano, dependencias, etc. especial para profesional. Arturo Prat 618. 28-O

ARRIENDO ALTO $ 280, CINCO piezas fuera servicio, calle Nicolás Valdivieso N.o 45. Tratar Santa Elena N.o 808. 31-O

BARRIO PARQUE FORESTAL CAsa en bajos, tres patios, flamante 800. Bandera 195. 28-O

BARRIO PLAZA BRASIL, ALTOS lujosos, ocho dormitorios 750. Bandera 195. 28-O

HUERFANOS, DELICIAS, CASAS recién construídas, 400. Bandera 195. 28-O

CASAS EN ARRIENDO OFRECENse desde 400 a 2,000. Bandera 195. 28-O

CASA, CONFORTABLE, FLAMANte, siete habitaciones, servicios, arriéndase. Antonio Varas 132. 28—O.

$ 480, c|u. ARRIENDO DOS CASAS nuevas, decoradas en Santa Filomena 81 y 85. Llaves en el 95. 28—O.

ARRIENDO BAJOS TODO CONFORT cerca Plaza Italia. Bellavista 096. 29—O.

220 PESOS ARRIENDO COMODAS casas, 6 piezas. Tratar Exposición 70. 29-O

ARRIENDO CASA CINCO PIEZAS, parrón y patio. Subercaseaux 160. 28—O.

$ 550 ALTOS EN DIECIOCHO. Recién pintada y empapelada. Tratar: Tratar: Dieciocho 714. 29-O 28—O.

$ 350 ARRIENDO ESPLENDIDA casa, Libertad N.o 78 A, con 5 dormitorios, comedor, sala baño y dependencias. Tratar Delicias 2712, de 2 a 4 horas. 28-O

$ 500 ARRIENDO CASA NUEVA, Morandé 763. 28-O

$ 300 ARRIENDO CASA 11 PIEZAS, 3 patios, góndolas, Ñuñoa a la puerta. Carrión 2002. 28O

ARRIENDO CASA 2 PISOS RECIEN refaccionada, 15 departamentos. Compañía 1735. De 11 a 2. 29-O

$ 400 CASA CENTRAL, SIETE PIEzas, arriéndase. Tarapacá 749. 28O

Nos complaceremos en atender cualquier reclamo relacionado con esta sección. Nuestros deseos son servir en la mejor forma posible a nuestros numerosos favorecedores.

$ 675 ARRIENDASE CASA EN BAjos, recién reparada; tiene hall, 7 piezas habitación fuera dependencias. República 27. Tratar: Sazié 2007. O-28

$ 200 CHACABUCO 931, CASITA nueva, cuatro piezas, cocina, baño, electricidad. Tratar: Casita 13. O-28

CASA EN ALTOS CON TODA COmodidad, arriendo. Toesca 2570. O 29

$ 350 ARRIENDASE CASA NUEVA, 9 piezas, hall, jardín, Ruiz Tagle 29. Prefiero extranjero. Verla 11 a 6 P. M. Rondizoni 1856, teléfono 56, Parque. 29-O

LUJOSA CASA MODERNA, 5 DORmitorios, arriéndase. Cerro 63. 31—O

$ 450 ARRIENDO CASA, MEDIA cuadra Plaza Italia. Tratar: Vicuña Mackenna 31. 28—O

$ 200 SE ARRIENDA CASA CINCO piezas, cocina y cuarto baño. Madrid 1747, al lado Plaza Bogotá. 30—O.

$ 300 ARRIENDO CASA EN BAjos en Moneda 3053. Llaves misma casa. 29—O.

PARA EL 1.o NOVIEMBRE DEsearía arrendar casa con huerto y entrada independiente para carretela, barrio comercial; prefiérese tenga dos puertas calle. Datos, Correo 9. Casilla 12019. 29—O.

EN GALERIA ALESSANDRI SE arrienda una muy buena casa habitación con toda clase de comodidades y una oficina próxima a Huérfanos. Tratar, administración, oficina 16. 3—N.

$ 320 ARRIENDASE ESPLENDIDA altos, moderna, San Pablo 2244. 30—O.

$ 400 ARRIENDASE ESPLENDIDA casa en altos, Las Heras 1635.

$ 320 ARRIENDO CASA NUEVA 2 pisos, Caupolicán 2860, al llegar a Bascuñán. 29-O

$ 450 SE ARRIENDA, COMODOS altos, Carmen 336. 31-O

COMODA CASA 6 DEPARTAMENtos y dependencias arriendo. Fontecilla N.o 115.

ARRIENDO CASA CINCO PIEZAS hall, comedor y salón. Avenida Matta 97.

ARRIENDO LA CASA DE LA CAlle Gay 2440, canon $ 450. Tratar: Agustinas 1111, oficina 7.

$ 450 ALTOS RECIEN CONSTRUIdos, siete piezas, hall, toilet, cuatro piezas, servicios, galerías, Cochrane 489. Llaves en el 491. O-31

COMODOS BAJOS, CINCO PIEZAS, dependencias, hall, gas, electricidad. Riquelme 829. O-29

$ 500 ESPLENDIDA CASA RECIEN refaccionada totalmente, 5 dormitorios, tollette, salón, comedor, hall, 2 patios, todo servicio. Marcoleta 380.

$ 160 SE ARRIENDA EN VICTOriano 339, casita recién refaccionada. Tratar: Andrés Bello 660. O-30

ARRIENDASE CASA BAJOS. SANta Rosa 927. O-30

80, CASITA SERVICIOS. TRATAR: Macul 2171.

$ 80, ARRIENDASE CASITA, MOlina 223. Tratar Administración. O—29

$ 350, ARRIENDO BODEGA GRANde en Matucana. Tratar: Moneda 3240. O—30

ARRIENDO BARATA CASA, CENtral, 3 piezas grandes, patio. Tratar: Independencia 123, tercer piso. 28—O.

ARRIENDO CASA RECIEN REFACcionada. Baquedano 770. 29—O.

CONTIGUO INDEPENDENCIA, CAsa en bajos seis piezas, precio 300, arriendo. Santa Victoria 479. 29—O.

EN RECOLETA 740 SE ARRIENDA espléndidos altos, diez piezas, gas, electricidad. 29—O.

350, CASA-QUINTA, ARRIENDASE Valdivieso 65. (Recoleta).

NECESITO ARRENDAR QUINTA en Macul, Ñuñoa, Guindos. Anselmo Palma, Sazié 2264. 30—O.

PROXIMO MATUCANA, ARRIENdase espléndida casa bajos, cinco piezas y tres de servicio. Martínez de Rozas 3261. O—30

$ 220, HERRERA 936, CASITA INdependiente, cuatro piezas, baño, cocina, electricidad. Llaves, Casita 11. O—29

ARRIENDASE CASA, TRATAR: PEdregal 12 F. O—29

$ 550, ARRIENDASE CASA MODERna, calle Manuel Montt 2106, esquina Campo de Marte. O—30

$ 230, ALTOS, SIETE PIEZAS. Andes 2981. O—30

220, CASA SEIS PIEZAS. RIO JAneiro 427.

Todos los pequeños industriales y comerciantes deben avisar en la sección "Avisos Económicos" de "La Nación", esto es, en el diario que ocupa el primer lugar en cuanto a circulación.

ARRIENDO DOS REGIAS CASAS modernas, recién construídas, de todo confort, 8 piezas, hall, toilette, dependencias y dos patios, $ 470 c|u. Llaves y tratar: Copiapó 1245.

$ 120 ARRIENDASE CASITA CON ...ño, Thompson 3545.

$ 550 ARRIENDO ESPLENDIDA CAsa, ocho piezas, baño, hall, patio, dependencias y gallinero. Vergara 425. 29-O

ARRIENDO CENTRALISIMAS CAsitas Alonso Ovalle 1316-1342.

CASITA, EN CUALQUIER BARRIO con medios de locomoción, al centro, deseo arrendar. Ofertas: Moneda 3121. G. V. O-30

FAMILIA EXTRANJERA NECESIta casa para el 1.o de Diciembre, bajos, pago $ 350, dormitorios 4 y servicio. Echaurren N.o 350. 30-O

GRAN CASA HABITACION CON hall, garage, toda comodidad se arrienda en República 89.

$ 110 ALTOS INDEPENDIENTES, asoleados, bien ventilados, dos piezas, todo servicio, balcón, calle, luz eléctrica. Sotomayor 68.

$ 190 ARRIENDO CASITA 5 PIEzas, patio. San Ignacio 870, frente Escuela Militar. 29-O

ARRIENDASE CASA BAJOS grande. Molina 152.

$ 250 ARRIENDASE CASA HABItación, cinco piezas, patio, cocina. Delicias 3554.

$ 270, CASITA CENTRAL, MATRImonio honorable, sin niños, Huérfanos 1480 F., tratar: Carmen 121.

$ 380, CASITA ALTOS POCA FAMIlia sin niños, Huérfanos 1480 I. Tratar: Carmen 121.

CASA SIETE BUENAS PIEZAS, PAtios, alcantarillado, electricidad, 1280 Bezanilla 1289. O—29

140, ARRIENDASE CASA. CARMEN 197. O—29

$ 180 ARRIENDO CASITAS CINCO piezas, luz eléctrica. San Pablo 2832. 29-O

BAJO PRECIO ARRIENDO CASA siete piezas, servidumbre, espléndida situación. Sotomayor 552. Tratar: Cumming 732.

100 Y 130 PESOS ARRIENDASE casas 4 piezas, luz eléctrica. Libertad 768. 1.o—N

Departamentos

80 PESOS ARRIENDO A PERSONAS serias departamento independiente. Altos. Lira 885. 28O

VICUÑA MACKENNA 653 OFREZco departamento dos lindas piezas con derecho a cocina a personas honorables, sin niños. O—28

ARRIENDO DEPARTAMENTO. INdependencia 578. O-28

$ 350 DEPARTAMENTO INDEpendiente a la calle tres hermosas piezas y baño, especial para profesional o consulado. Puente 644. 28-O

PARA EL 1.o NOVIEMBRE $ 100 arriendo departamento dos piezas, luz; sin niños. San Diego 450. 29-O

ARRIENDASE DEPARTAMENTO 3 piezas y cocina a familia honorable. Santa Rosa 449. O-28

LINDO DEPARTAMENTO 3 PIEzas a la calle, con o sin pensión, arrienda familia honorable, Blanco Encalada 1661, entre Castro y Dieciocho. 29-O

CENTRAL ARRIENDO DEPARTAmento o piezas. Agustinas 1878. O—28

ARRIENDO DEPARTAMENTO tres piezas con luz. Aldunate 1145. 29—O.

ARRIENDO REGIO DEPARTAMENto. San Francisco 1265. O-28

ARRIENDO DEPARTAMENTO cuatro piezas, baratas. Castro 436. O-28

ARRIENDASE BUEN DEPARTAmento o piezas. Tarapacá 732.

SE ARRIENDA UN DEPARTAmento de 6 piezas. Calle Cuevas 1259. 29—O.

ARRIENDASE DEPARTAMENTO señora honorable dos piezas, muebles. República 184. 29O

ARRIENDO DEPARTAMENTO EN bajos, balcón calle. Nataniel 268. O-29

DEPARTAMENTO DOS, TRES piezas arriendo personas honorables. San Francisco 376. O-30

ARRIENDASE DEPARTAMENTO dos piezas, luz eléctrica, cerca Alameda. Blas Cañas 459. O-29

ARRIENDO DEPARTAMENTO EN casa espaciosa con árboles. San Diego 623. O-29

ARRIENDASE DEPARTAMENTO a matrimonio. Calle San Ignacio 460 altos. O-29

DEPARTAMENTO INDEPENDIENte, balcones calle, lavatorio desague con o sin muebles o pieza separada, arriéndase. Bandera 236. O—29

ARRIENDASE CENTRAL, REGIO departamento, o piezas calle, carro, camión puerta. Gálvez 1308.

CASA NUEVA CERCA Av. MATTA, nueve departamentos se arrienda a gente honorable. Tratar: Galvarino 645-B. 29—O.

DEPARTAMENTO INDEPENDIENte, balcones calle, lavatorio, desagüe con o sin muebles o pieza separada. Arriéndase. Bandera 236. 31-O

BUEN DEPARTAMENTO CALLE, todo servicio. Marina Gaete 794.

SEÑORA SOLA PROPIETARIA, arrienda departamento a matrimonio, sin niños. Maipú 462.

DEPARTAMENTO COMODO Arriendo en Molina 546.

$ 200 DEPARTAMENTO TRES PIEzas, cocina. Arturo Prat 133, altos. 29—O

Piezas

OFREZCO PIEZAS CON O SIN mueble, señoras solas, Coquimbo 373. N—2

SE ARRIENDAN DOS PIEZAS. Av. Matta 1179. O-28

ARRIENDO DOS PIEZAS. GALVEZ 538. O-28

ARRIENDO PIEZA, BALCON A LA calle. Bulnes 29. 28-O

$ 50 BUENA PIEZA BALCON, MArín 401, altos. 29-O

ARRIENDO PIEZA CALLE NATAniel 656. O-28

EN SANTA ROSA

próxima a Delicias, con salida a Tarapacá, vendemos 3,00 metros cuadrados con algunos edificios y gran galpón, apropiado para bodegas de casas mayoristas, barraca o garage.

PRECIO: $ 110 METRO CUADRADO

BALMACEDA, CHARME y CIA — AGUSTINAS 1248 —

Vea nuestros avisos de "Los Tiempos".

ARRIENDASE PIEZA GRANDE, balcón calle. San Ignacio 892. 28-O

ARRIENDASE LINDA PIEZA CASA familia, buena comida. Carmen 49. 29—O.

ARRIENDASE CABALLERO, PIEza flamante, balcones calle, casa matrimonio solo. Independencia 260. Casa 4. 28—O.

ARRIENDO DOS PIEZAS ALTOS, Maruri 1024.

SE ARRIENDA UNA PIEZA A LA calle, Romero 2393, esquina Bulnes.

ARRIENDO PIEZAS CABALLEROS matrimonios, solos, Santo Domingo 1014. 28-O.

ARRIENDASE UNA PIEZA. MAEStranza 188. O 29

ARRIENDO PIEZAS INTERIORES. Santa Rosa 26. 28—O

PIEZAS O DEPARTAMENTO CON sin muebles. Prat 160. 28—O

ARRIENDO MAGNIFICAS PIEZAS. Castro 643 y 620. 29—O.

PIEZA BALCON CALLE ARRIENdo casa familia. Porvenir 424. Entre Carmen-Lira.

PIEZA, GRANDE CALLE O DEPARtamento arriéndase, San Ignacio 247.

CASA FAMILIA OFRECE DOS COmodas piezas frente Plaza. San Pablo 1388.

ARRIENDO UNA PIEZA A PERSOna sola. Castro 576, casa 8.

A PROFESIONAL ARRIENDO DOS piezas, una a la calle. Santa Rosa 812. O-30

BIO-BIO 485, VENDO CASA TRES piezas, cocina, precio 5,000. Tratar con dueña. O—29

EN ROSAS 1281, SE ARRIENDAN piezas a matrimonios o caballeros solos, con o sin muebles. O—29

PURISIMA 131, ARRIENDASE PIEza a caballero solo. 29—O.

ARRIENDASE PIEZA GRANDE A personas solas, luz, cocina. Serrano 124. 29-O

ARRIENDO PIEZAS PERSONAS honorables. Vista S. Cristóbal. Loreto 495-A. 29-O

ARRIENDO BUENA PIEZA. CUETO 348. 29-O

PIEZA PROXIMA INSTITUTO PEdagógico, necesítase. Escribir a casilla 3749. 29-O

ARRIENDO PIEZA A PERSONA honorable. Maestranza 439.

BUENA PIEZA CON O SIN MUEbles, baño, teléfono. Carmen 189.

ARRIENDO PIEZA, MATRIMONIO honorable. Molina 337.

ARRIENDO PIEZA GRANDE A LA calle, para oficina o profesional, precio 130 pesos. Bascuñán 120. 29-O

ARRIENDASE PIEZA PARA CABAllero solo, balcón a la calle. Exposición 60. 29-O

EN CASA DE PROPIETARIA arriendo pieza o departamento para guardar muebles a personas serias. Moneda 2870. 29-O

ARRIENDO PIEZA CON COCINA, matrimonio o persona sola. Bandera 826, casita A. 30—O

Cuerpo de Bomberos

CUERPO DE BOMBEROS.—CITASE a todas las compañías a ejercicio combinado para el Domingo 31, a las 8 A. M., en el Parque Cousiño. Uniforme de trabajo.—El secretario general.

CUERPO DE BOMBEROS.—CITASE a todas las compañías a ejercicio combinado para el Domingo 31, a las 8 A. M. en el Parque Cousiño. Uniforme de trabajo.—El secretario general.

2.a COMPAÑIA DE BOMBEROS. — "Esmeralda". — Cítase a la Compañía a academia teórica y práctica para el Jueves 28 del presente a las 9 3|4 P. M., punto de reunión el Cuartel. — El Ayudante.

9.a COMPAÑIA DE BOMBEROS DEber y Abnegación. — Cito a la Compañía a academia para el Viernes 29 del presente, a las 9 3|4 P. M. Uniforme de trabajo. — Reunión: en el cuartel. — El Secretario.

10.a Cía. DE BOMBEROS, BOMBA España.—De orden superior cito a reunión para el Viernes 29 del presente, a las 9.30 P. M. Orden del día: admisión de voluntarios, renuncia del director y elecciones a que hubiere lugar.—El secretario.

12.a COMPAÑIA DE BOMBEROS "Chile Excelsior". — Cito a la compañía a academia general para los días Jueves y Viernes de la presente semana, a las 9 P. M. Punto de reunión, Avenida Portales con Matucana. Uniforme de trabajo. Se encarece la asistencia y la puntualidad en la hora. — El Ayudante.

12.—Compra y venta de casas y sitios

VENDO BARATISIMA ELEGANTE casa estucada, pintada al óleo, 12 departamentos, galerías, facilidades pago. Concepción 1176. Tratar: Arturo Prat 1556. 28—O

VENDO CASA-QUINTA, CLARAS 149 o la arriendo a casa mayorista. Dueño: San Isidro 290. 28-O

H. CEPPI, Arquitecto: SOTOMAYOR 37. — Teléfono 999. 14-Nov.

$ 13,000, CASITAS 4 PIEZAS, AV. Italia, Condell 1220. 28-O

CASITA NUEVA VENDO BARATO, San Pablo 4527. Tratar: 10 de Julio 165. 29—O

115,000 EXTENSA CASA-HABITAción, con grandes facilidades pago. — Compañía 1892. 28-O

COMPRO PROPIEDAD EN MAL estado, prefiero con hipoteca. Indicar precio y pormenores a S. Soinch. Correo 3. O-28

QUINTA DE UNA A TRES CUAdras compro. Riquelme 47. 28-O

QUINTA DE UNA A TRES CUAdras, compro. Dirigirse: Riquelme 47. 28—O.

VENDO GRASA DERRETIDA DE primera calidad; precio por mayor. Carnicería Japonesa. Sazié 2121. 29.-O.

$ 82,000

Vendemos espléndida casa de un piso, en calle de Huérfanos. Mide 10x50. Tiene hall, salón, escritorio, comedor, 4 dormitorios, baño, servicios; patio con parrón y árboles frutales.

HUDSON Y SILVA LTDA. HUERFANOS 1243 28—O

SE VENDE MUY BUENA PROPIEdad de renta, barrio Bellavista. Tratar, Moneda 1140.

COMPRO CASA HABITACION, Correo 15. Casilla 13196. O-29

COMPRO SITIO TRES CUADRAS con agua. Distante media hora de Santiago, en automóvil. Prefiero con casa chica. Eugenio Avendaño. Calle Manuel Montt 2358.

SE VENDE UNA PROPIEDAD DE tres grandes piezas y patio en la Población San Eugenio, calle San Alfonso 2286. Barrio de mucho porvenir a un paso de la plaza Jorge Montt. No me entiendo con Caja de Retiro. Tomar góndola San Eugenio.

$ 36,000 GRAN OCASION, SAN ALfonso, buena construcción, ocho grandes piezas, baño, dos de servidumbre, jardín, dos patios, gallineros y huerto frutal, 58 metros fondo. —Facilidades pago. Puente 558. 29-O

OPORTUNIDAD PARA DUEÑOS de almacén, $ 35,000 esquina comercial. San Alfonso, carros a la puerta. Almacén, seis piezas, tres de servidumbre y gran patio. Renta anual, efectiva, $ 4,800. Puente 558. 29-O

CHALECITO TRES PIEZAS, COrredor, recién terminado. Luz eléctrica, agua potable, quinta desde 800 a 1,800 metros. Verlo esquina calles Julieta y Estela, "El Vergel". Avenida Subercaseaux frente paradero N.o 10. Vecindario escogido. Mucha sombra, precio según extensión. —Huérfanos 1248. 29-O

ÑUÑOA, BONITO CHALET VENDO, magnífica situación, un paso Avenida Manuel Montt 1883. Construcción moderna, dos pisos. Tratar, ahí mismo.

"SITIOS NEGRETE" VENDO MENsualidades, largos plazos, Maestranza 480.

9,000 VENDO CASITA, DAVILA LArraín 1660. A un paso góndolas Carmen. 6-Nov.

13.—Compra y venta de negocios

OPORTUNIDAD, VENDO FUENTES de soda importadas. Tratar Lira 1244, de 12 a 3 P. M. 28-O

TINTORERIA, LA MEJOR SITUAción, se vende. Dirigirse: Casilla 5039. N-2

COMPRO ALMACEN, INSTALACIOnes, mercaderías. Maule 1008, casa 5. Nov.-1.o

POR SEPARACION DE SOCIO Y no poderlo atender personalmente se vende el acreditado Restaurant Niza, San Pablo 2550. Se dan facilidades de pago. 28—O

SE VENDE UN ALMACENCITO CON todos sus útiles. Alameda 2664. 28-O

VENDO UN PEQUEÑO NEGOCIO con todos sus útiles. Washington número 1675. 28-O

VENDO O ARRIENDO CARNICEría. Diez de Julio 1052. O-29

VENDO NEGOCIO DE VERDULEría en la calle Gay N.o 2574, pasar por la mañana. O-29

NEGOCIO PENSION VALOR 2,400 pesos, regalo $ 1,800. Manuel Rodríguez 988. O-29

ACREDITADA TIENDA DE TEJIdos de punto, véndese, por viaje urgente, poco capital. San Diego 938. 28-O

VENDO RESTAURANT. TRATAR: Delicias 3448. 29—O.

VENDO ALMACEN Y BODEGA frutos del país, situada en barrio comercial, bajo arriendo, buenas ventas. Tratar: Vergara 677. 28—O.

VENDESE NEGOCIO ABARROTES mucho porvenir, poco capital, arriendo barato. Dolores esquina Chorrillos. 31—O.

VENDO PEQUEÑA INDUSTRIA mucho porvenir y prensa estampar metales. Ramírez 55 entre Delicias y Ecuador. 28-O

PELUQUERIA CON RESERVADO para señoras vendo. Franklin 1137 28—O

VENDO FABRICA CHANCHERIA carnicería o permuto por almacén o pastelería. San Diego 1375. 28—O.

CIGARRERIA EN ALAMEDA véndese. San Diego 371. 2 a 3.

PELUQUERIA, PERFUMERIA EN el primer balneario de Chile, bien situada, se vende por viaje a Europa. Informes, Ahumada 354, Peluquería ex-Jardel o Viña, casilla 309.

POR ENFERMEDAD NO PODERLA atender se vende la acreditada verdulería, $ 950. Buen barrio, venta segura. Franklin 1003. 30—O.

PELUQUERIA DOCE AÑOS ESTAblecida vendo. Independencia 1064. 28—O

POR CAMBIO GIRO VENDO ABArrotes, carbón, leña y verduras, en la calle más comercial, casa acreditada más de 20 años. Castro 467. 30—O

VENDO ALMACEN Y CARNICEría, local y situación especial para trabajar por mayor y menor. Capital, $ 40 a 60,000. Datos: Lastarria 85. 29—O.

VENDESE SALON DE BAILE POR deshacerse sociedad. Delicias 1833. 30-O

SE VENDE HELADERIA OCASION. Prieto N.o 1424.

VENDO REGALADO, BAR CASA cena, por no poder atender dos negocios o admito socio, es un regalo. Pasa abierto, patente rematada, abierto día y noche. Inés de Aguilera 1136. Plaza Almagro. O—29

SE VENDE COCINERIA MUY BArata. Franklin 1338. 29—O.

DENTISTAS: POR VIAJE URGENte vendo en $ 4,000 al contado, oficina con mucha clientela. Victoria 737. 30-O

$ 1,500 REGALO CIGARRERIA, muy buena situación con lustrín. S. Pablo al llegar a Bandera. Domeyko 1726. 29-O

VENDO MEJOR PELUQUERIA Del barrio. San Pablo 2567. 30-O

SE VENDE PELUQUERIA CON CIgarrería, arriendo barato contrato largo o se arrienda. San Diego 994.

PELUQUERIA VENDO NO PODERla atender, reservado señoras, lustrín, situación buena. Victoria 811.

SE VENDE UN NEGOCIO DE PAquetería en Matucana 948.

VENDESE BARATISIMO COCINEría, cigarrería y librería. Andes 3507.

CIGARRERIA, BUENA SITUACION vendo, por no poder atender. Bandera 959. O—29

SE VENDE CARNICERIA MUY BArata. Franklin 1338. 28-O

$ 700 VENDESE ACREDITADA bodeguita; derecho local $ 300. San Francisco 305. O-28

VENDO PENSION INSTALADA con derecho al local. Mapocho 878. O-28

VENDO NEGOCIO PORVENIR. SAN Pablo 1407. O 28

ALMACEN CON ANEXO BODEGA vendo, dueña hospitalizada, regia esquina, arriendo barato, poco capital. Tratar: 12.30 a 1.30 y 6 adelante. Cruz 1598. O 29

VENDO ALMACEN CON BODEGA frutos del país aclientelado, renta comprobada $ 400 diario; local sumamente grande, capital inventariado, $ 18,000; también permutaría por propiedad, góndola Brodway. San Pablo 2055. 28-O.

ESTABLO COMPRO, ROJAS. CASIlla 802. 29—O

VENDO ACREDITADA SOMBRErería por no poderla atender. Verla y tratar 10 de Julio 181, de 9-12 A. M. 28-O

LA MEJOR SITUACION, CAMILO Henríquez, se vende negocio abarrotes muy buena venta, se da prueba. Contrato de arriendo regalado. Razón: Carmen 1501. 28-O

VENDO OCASION NEGOCIO FRUtos del país, abarrotes, carbón, leña, poco capital, precio costo; barrio popular, arriendo local, piezas, $ 120. Gálvez 1642.

15.— Compras y ventas varias

EXCUSADOS INGLESES, COMPLEtos, $ 90, realizamos. Almacén Sanitario. Chacabuco 15. N 15

COCINAS ECONOMICAS EN REAlización, $ 45. Fábrica: Chacabuco 42. N 16

LANA PRIMERA VENDO VEINTE kilos, ocasión. Av. Joaquín Pérez N.o

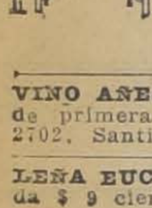

FABRICA COCINAS ECONOMICAS EN REALIZACION, DESDE $ 45 FACILIDAD PAGO CHACABUCO 13

N|O.

VINO AÑEJO, AGUARDIENTE uva, de primera calidad ofrezco, Casilla 2702, Santiago. 28-O

LEÑA EUCALIPTUS SECA, TROZAda $ 9 cien kilos. Mapocho 3005. O 28

CASA INGLESA AGUSTINAS 1111 VENDE BAÑOS, LAVATORIOS ETC FACILIDADES DE PAGO

SE VENDE UNA COCINA, ECOnómica con poco uso. San Diego 571. 28—O

SE COMPRAN copas de plaqué para helados. Presentarse trayendo las muestras a calle Dieciocho 175 de 1 a 4, todos los días.

PIPAS, CUARTEROLAS, BARRIles, sunchos, realizo. Avenida Matta 739. 30-O

LEÑA Y CARBON, NECESITO MEdieros para su elaboración. Avenida Matta 727. O—29

PAPAS DE CHILOE PARA SEMIllas ofrece Yachan. San Diego 2101. 31—O.

SE VENDEN SACOS PANEGUEROS y saleros y varios barriles de distintos tamaños. Ahumada 24. 28-O

COMPRO SAXOFON MODERNO, Sto. Dumont 273. 28-O

SE VENDE BAÑO ESMALTADO Y un califont de ocasión. Nataniel 40. 29-O

ARRIENDO CASITA ALTOS, Alonso Ovalle 646. Verla, 1 a 6.

LEÑA POR CARGAS COMPRO. — Gálvez 295.

VENDO LEÑA EUCALIPTU, 100 kilos, $ 10; de monte, el saco, 5.00; carbón espino, $ 18; coke, 46 kilos, 7.80. Bascuñán 1299.

DE OCASION VENDO ROMANA 500 kilos, balanza y sacos, todo en perfecto estado. Ver y tratar: Andrés Bello 685.

CAJA DE FONDOS SE CAMBIA por fierro blanco acanalado. San Pablo 3138. 29-O

COCINA ECONOMICA PARA NEGOcio y peso de balanza vendo de ocasión. San Pablo 2205.

LLEGO CARBON DE ESPINO. Carmen 1498, esquina Pedro Lagos. O-30

COMPRE UNO Y PONGALO A prueba, Candado especial para potrero con llaves sencillas y maestras, a prueba de ganzúa y palanca. Fundición y Fábrica Robinovich. **Huérfanos 2653; Casilla 1234**

¡HELADEROS! $ 10 SACO SAL costa, San Diego 179.

OFREZCO BODEGA CARBON blanco, 0.30 kilo. San Francisco 170. O-29

CARROS LINEA DECAUVILLE, motores poleas y descansos vendo a bajo precio. Maipú 58. O-29

RAMA DE CURAGUILLA VENDO, grande y pequeñas partidas, a $ 21 el quintal. La Industrial. Pinto 1477. N-2

ROMANA DE 23 KILOS, SE VENde. Bezanilla 1331. O—31

ORTOFONICAS INSUPERABLE INvención, 50 o|o economía importándolas, facilidades pago. Casilla 2530.

VENDO DOS LINDOS, TRANSPArentes y carpeta de yuto de cinco metros, flamante. Serrano 730. O—29

ROMANA, COMPRO DE OCASION. Arica 4102. O—29

ROMANA 500 KILOS, VENDO OCAsión. San Pablo 2888.

EUCALIPTUS PARA PIE DE CAbra, se compran. Avenida Santa María 0420. O—30

PELICULAS DE LARGO Y CORTO metraje, vendo 50,000 metros, apropiadas para teatro, biógrafo Pathé, vendo de omasión. Efraín Band. Estado 163. O—29

HUESOS COMPRAN EN GRANDES y pequeñas cantidades a buen precio constantemente. Fábrica Santa Rosa 3003. 3-N

CUALQUIER ARTICULO NOVEDAdes, juguete, bisutería, etc. — J. H. Reiser Schnellsener Weg 5 —Hamburgo 20.

COMPRO BALANZA HOWER Y MOlinillo café, de ocasión. Carmen 319. 29-O

VENDO ROMANA, BALANZA, MOlinillo. Cochrane 1198. 29-O

SE VENDE COCINA ECONOMICA de ocasión. Chacabuco 290.

LLEGO NUEVA PARTIDA CARbón espino puro, $ 16 con saco puesto desvío. Thompson 3436, a dos cuadras estación.

ROMANA HOWE 500 KILOS, PAlanca, vendo ocasión; molinillos números 9 y 5. Herrera 860.

ESCOPETA Y CARABINA, VENDO de ocasión. Estado 25.

ROMANA, BALANZA, MOLINILLO, vendo. San Alfonso 55.

VENDO COCINA ECONOMICA Grande, Exposición 60. 30O

ROMANA 500 KILOS PALANCA, vendo. Artesanos 983. 29-O

5,000 KILOS SUNCHOS ESCOGIDOS poco uso, 20 centavos kilo, vendo gran ocasión. Delicias 2439. 28-O

300 BARRILES USADOS, 250 LItros, roble americano, vendo baratísimos. Aprovechar. Delicias 2439. 28-O

PAJA ARROZ CAJONES VIRUTA, leña 6 centavos kilo, vendo baratísimo. Delicias 2439. 28-O

VENDESE COCINA A LEÑA PARA restaurant. Dávila 1077. 29—O

ROMANITA 123 KILOS, BALANZA de platillos vendo. Artesanos 983.

16.—Dentistas.

DENTADURAS POSTIZAS VIEJAS, quebradas, compro. Maestranza 158. 28-O

LIMPIE SUS dientes, también su placa de dientes artificiales con pastas especiales. Cepillos para dientes. Polvos para sujetar placas. Casa Especialista, Sociedad Cooperativa Dental. Moneda 1053, frente Iglesia Agustinas.

DENTADURAS ARTIFICIALES TOdo sistema. Composturas en horas. Precios bajos. Facilidades pago. Lira 803. O-30

CLINICA DENTAL, EXTRACCIOnes sin dolor, facilidades pago, atención nocturna. Se componen planchas rápidamente. Maestranza 439.

17.—Escuelas de choferes

VERANEANTES!! CASA BERSANO FRENTE ESTACION ALAMEDA DESPACHA AL CAMPO Y PLAYA PROVISIONES ESCOJIDAS

ESCUELA PRACTICA CHAUFfeurs mecánicos, cursos rápidos, diurnos, nocturnos, varias marcas, también enseñanza por correspondencia mecánica, electricidad. Vicuña Mackenna 456, Arredondo. 4—N

PIPAS, CUARTEROLAS, BARRILES sunchos, realizo. Avenida Matta 739. 28-O

18.— Extravíos y hallazgos.

HABIENDOSE EXTRAVIADO EL recibo de custodia N.o 3488, emitido por el Banco Anglo Sud-Americano Ltdo., oficina de Santiago, a nombre de Clement B. Taylor, por 200 acciones Compañía Salitrera Galicia, queda nulo y sin valor por haberse dado el aviso correspondiente. 28-O

HABIENDOSE EXTRAVIADO LA libreta número 33790 de Caja de Ahorros, Sucursal Yungay, queda sin valor por haberse dado aviso. 26-O

A LA PERSONA QUE DEVUELVA un paquete perdido ayer en camión Matadero, que contiene 100 números del sorteo de los cigarrillos Luxor y Bridge, se le gratificará con $ 50. Dirigirse Llano 1690. 29-O

$ 200, POR NOTICIAS SOBRE 2 YEguas negras marca MC pierna izquierda. Teléf. 50 Leones. San Luis 455. 30—O.

19.— Empleados para comercio y oficinas. (Pedidos y ofrecidos)

SEÑORITA OFRECESE PARA OFIcinas o comercio.—L. C., Pasaje Andacollo 2136. 21—D.

NECESITO JOVENES APRENDICES para almacenes cooperativos, buena letra y conocimientos de aritmética, con buenos informes. Casilla N.o 1324. 22-O

PERSONA JOVEN, ILUSTRADA, con amplia preparación en contabilidad, trabajos oficina, comercio en general, etc., ocupada varios años en importante institución extranjera, Valparaíso, desea trasladarse a Santiago mejorando condiciones. Ocupa actualmente puesto de responsabilidad con sueldo de 1,800 pesos. Referencias excelentes.— F. V., casilla 891, Santiago. 28-O

NECESITA OCUPACION JOVEN sin pretensiones, escribo a máquina, algo contar, buenos certificados, dispongo fianza. Escribir Sta. Rosa N.o 261.—J. Olivares. 28-O

SE OFRECE JOVEN PARA CAJEro u otra ocupación decente, base contabilidad; servicio militar y buenas recomendaciones. Dirigirse a E. E. Eyzaguirre 763. N—2

NECESITASE EMPLEADO JOVEN para llevar libro, jornales, etc. Presentarse con recomendaciones. Hinze y Bostelman. Chacabuco 61. 29-O

JOVENES PARA PROPAGANDA Fácil y que da más de $ 25 por día, preciso en Carrión 1872. 28-O

NECESITO JOVEN PARA ALMAcén sepa manejar carretela. Bascuñán G. 1299.

DACTILOGRAFA CORRECTA ORtografía necesítase. Huérfanos 1059 E.

DOS EMPLEADOS AYUDANTES Y cinco señoritas, necesito. Venegas Salas, Plazuela Santo Domingo.

SEÑORES COMERCIANTES, HAcendados, industriales, premien nuestros esfuerzo, viniendo pedir sus empleados a Venegas Salas. Plazuela Santo Domingo.

NECESITO UN NIÑO QUE SEPA algo de abarrotes, de 12 a 13 años. San Pablo 1698.

JOVEN COMPETENTE Y HONRAdo, necesito, almacén, Vega Central 92, al lado Administración.

¡¡JOVENES ACTIVOS!! NECESIsítanse, pueden ganar fácilmente 30 pesos diarios, vendiendo producto conocidísimo de gran consumo. Exígese fianza diez pesos, para responder muestrario. Ahumada 17. 29-O

NECESITO VENDEDORES PARA vender té, domicilio con fianza. Maule 1075.

NECESITO EMPLEADO JOVEN, competente para tienda zapatería. San Diego 1401. 29—O.

SEÑORITA NECESITA CUALQUIER empleo decente. Giraldi 1314.

SEÑORITA CAJERA NECESITO. — Santa Rosa 406.

21. — Haciendas, fundos, chacras y terrenos. (Compra-venta y arrendamientos)

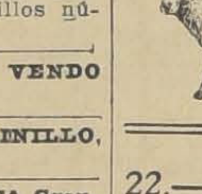

QUESOS Y MANTEQUILLAS POR MAYOR Y MENOR 21 DE MAYO 879 ESQUINA MAPOCHO EL TORO

22.—Hoteles y pensiones.

HOTEL NUEVA YORK, PIEZAS higiénicas, desde $ 4, con pensión diaria, 8. San Diego 254. 28-O

HOTEL FORNOS, PIEZAS AMObladas desde $ 3, pensión económica. San Diego 117. 3-Nbre.

ATENCION: PASAJEROS, CIENTO cincuenta, piezas amobladas, desde 3 pesos diarios, con dos camas, $ 5, Gran Hotel Buenos Aires. Delicias 2921. Dic-9

RESIDENCIA EXTRANJERA, BOnitas piezas, con o sin muebles, comida de familia. Moneda 1511. 31-O

ARRIENDASE PIEZA CALLE, Buena pensión. Ejército 753. 28O

PIEZA CON PENSION ARRIENDO a persona honorable. Lastarria 78. O-28

ARRIENDASE DEPARTAMENTO O pieza con o sin pensión, como únicos pensionistas. Gálvez 54. 28—O

ROSAL 335, CASA SIN PENSIONIStas, arriéndase pieza calle, amoblada con sin pensión. 27-O

SE ARRIENDA PIEZA CON PENsión, y se da pensión de mesa. Avenida Matta 970. 31-O

ARRIENDO PIEZA AMOBLADA calle, pensión primera, casa familia. — Agustinas 2391. 29-O

NECESITO EMPLEADO COMPEtente para bar, con buenas recomendaciones. Tratar: Avenida Italia 983. 28-O

PENSION PIEZAS AMOBLADAS, días, meses. San Diego 110. O—28

EN CASA DE FAMILIA ARRIENdase espléndido departamento y piezas con buena pensión. Compañía 1329. O—28

PIEZAS AMOBLADAS, PENSION. Marcoleta 545. 30—O.

ARRIENDO DOS ESPLENDIDAS piezas a la calle con sin pensión. García Reyes 531. O-28

ARRIENDO PIEZA CALLE, PENsión. Prat 187. O-28

LINDAS PIEZAS PENSION. SAN Martín 509, esquina Catedral. O-28

HERMOSOS SALONES, PENSION República 252. 29-O

SAN DIEGO 79, CASA TRANQUILA ofrece piezas pensión. 31—O

PENSION RESIDENCIAL, MOLINA 154, confort, economía. 29—O

HOTEL BOHEME, SAN ANTONIO 54. Piezas amobladas, $ 5 persona. Nov.-12

CASA RESIDENCIAL DE ANTONIO Ferrando, Estado 75. Regios departamentos, salita, baños privados, para honorables matrimonios o caballeros. Excelente comida, estilo familiar. Precios módicos. English Spoken. 28-O

EL REGINA ES EL UNICO RESTAURANT DONDE SE COME LOS FAMOSOS TALLARINES CATTANI 25 COMEDORES RESERVADOS ROSAS 1019

PIEZAS CALLE, PENSION, TELEfono. Todo respeto. Carmen 56. O—28

PIEZAS CON PENSION, MONEDA 1324. 1-N

ARRIENDASE PIEZA AMOBLADA con pensión, San Antonio 40. O-29

SE ARRIENDAN LINDAS PIEZAS con balcones a la calle y con pensión. Serrano 79. O-28

DOY PENSION ESPAÑOLA, LINdas piezas desde 3 pesos. San Diego 496. Hotel Latino. O-29

ARRIENDASE PIEZA, PENSION, meses, días. San Francisco 170. O-28

PIEZAS UNA, DOS, CON SIN PENsión, doy arriendo. Ruiz Tagle 47. 22-O

La utilidad que deja su negocio se puede aumentar al doble mediante un aviso económico en "La Nación".

PIEZA PROXIMA INSTITUTO PEdagógico necesítase. Escribir a casilla 3749. 29-O

ESPLENDIDAS PIEZAS, PENSION, a personas honorables. Villavicencio 62. 28—O.

NECESITASE PIEZA AMOBLADA, completamente independiente para señora, con o sin pensión. Indicar precio. O. A. L. Correo Central. 29—O.

PIEZA AMOBLADA CON O SIN pensión. Sama 1749. 29-O

BUENA PENSION ESPAÑOLA, COmida, sana, atendida por los dueños en Santo Domingo 2695. 29-O

PIEZA CON PENSION ARRIENDO, Prat 248. 28-O

ARRIENDO PIEZA CON PENSION. Diez de Julio 1240. O-28

ARRIENDASE PIEZA CALLE, CON pensión. Echaurren 332. 28-O.

DOS LINDAS PIEZAS CON SIN muebles, balcones calle, altos, desayuno, baño, sin pensionistas, arrienda. San Francisco 207. 28-O

LINDAS PIEZAS BALCON CALLE, sin muebles, con pensión a matrimonio. San Martín 609. 29-O

ARRIENDO DOS ESPLENDIDAS piezas con pensión, baño, a una cuadra Quinta Normal. Chacabuco 267.

ARRIENDASE DEPARTAMENTO independiente a la calle con pensión. Claras 254. 30O

A MATRIMONIO O CABALLERO, arriendo pieza balcones calle con pensión. Compañía 2581. 29O

DOS CUADRAS PLAZA DE ARMAS, Rosas 1046, arriendo piezas con y sin pensión.

EN CHALET PROVIDENCIA, arriendase pieza o departamento con terraza, pensión, Margarita 16. 30-O

ARRIENDASE PIEZA CON PENsión, Nataniel 340.

PIEZA ESPLENDIDA PENSION. — San Isidro 619. 30-O

ARRIENDASE PIEZA CON PENsión. Santa Rosa 476. O-30

PIEZAS, PENSION DOY PERSOnas honorables. Arturo Prat 429. O-30

PIEZA Y PENSION A MATRIMOnio o caballero. Carmen 265.

PIEZA BALCON AMOBLADA CON o sin pensión, arriendo. Delicias 3081 altos.

ALONSO OVALLE 1244, PIEZAS amobladas con pensión a matrimonios o caballeros honorables. O-31

PIEZAS AMOBLADAS CON DESAyuno, arriendo. San Martín 539.

SE DA PENSION DE MESA Y SE reparte viandas a domicilio. Serrano 638.

PIEZA, PENSION, CARMEN 135.

CASA RESPETABLE, ARRIENDA una pieza con pensión a personas honorables. San Pablo 1265. O—29

PENSION, PIEZA, 140, DIAS, MEses, familia. Rosas 1742.

ARRIENDASE PIEZA PENSION. Buenos Aires 338. 29-O

SAN ISIDRO 127, PIEZAS AMObladas con pensión. 1.o-N

PIEZA AMOBLADA CON PENSION, a matrimonio solo. San Diego 262.

LINDO SALON CALLE, CON PENsión. Nataniel 124-A. 29-O

PIANO RICO DE OCASION VENdo. Amunátegui 651 de 1 a 5, verlo. 29-O

MATRIMONIO CABALLERO Arriendo piezas pensión, casa seria. San Francisco 792. 29-O

EN CLARAS 150, ARRIENDO PIEza con pensión.

PIEZA, PENSION. — CARMEN 135. 29-O

PENSION DEPARTAMENTO CALLE piezas amobladas. San Francisco 1257. 30-O

MATUCANA 34-B., SE ARRIENdan piezas con pensión. 31—O.

CASA ESPAÑOLA DA PENSION, con, sin pieza. Delicias 3547.

PIEZA AMOBLADA PENSION, SEgunda cuadra, Sotomayor 57. 29—O.

CORTA FAMILIA OFRECE PIEZA con pensión, con sin muebles. Matucana 717, bajos.

ALAMEDA 1621, PIEZAS PENSION, precios bajos.

ESPLENDIDAS PIEZAS, REGIAS comidas. Rosas 1355.

CENTRAL, ARRIENDASE PIEZA con pensión y pensión de mesa. Bandera 755. O—30

SAN ANTONIO 812, ESPLENDIDA pensión, pieza amoblada, baño desde 120.

SE ARRIENDAN PIEZAS AMObladas con o sin pensión. Brasil 79. 30—O

ARRIENDO PIEZAS CON PENsión. Claras 144. 1.o—N

En estas columnas aparecen numerosos pequeños anuncios. Hay varios de interés para Ud. Léalos!

23.—Instalaciones y accesorios para negocios. (Compra y venta)

ESPECIALISTA EN INSTALACIOnes de fuentes de soda. Ordenes, presupuestos. Bandera 804. 28-O

INSTALACION COMPLETA PARA almacencito vendo ocasión. Carmen 933. 28-O

REGALO UTILES CARNICERIA, $ 350. Tratar Lira 883. 29-O

VENDO INSTALACION, COMPLEta, para abarrotes. Franklin 1480. 28-O

VENDO MOSTRADOR, VIDRIERA. estantería. Gay 2550.

VENDO UTILES DE CARNICERIA instalados, con derecho al local y habitación. Arriendo barato. Libertad N.o 1347. 31—O.

$ 450 VENDO UTILES DE ALMAcén, estantería, mostrador, vidriera, balanza, molinillo, quesera, depósito parafina, etc. Toesca 3011. 29-O.

VENDO UTILES DE CARNICERIA. Maipo 569, un paso Recoleta. O—29

BALANZA DE PLATILLOS Y PEsa reglamentaria mostrador vendo ocasión. Avenida La Paz N.o 2. 30—O

24.—Instrucción y educación. (Colegios, academias y profesores)

CURSO ARTES DECORATIVAS, sombreros, labores de mano funcionará desde 1.o Noviembre. Ejército 733. 28-O

ENSEÑANZA RAPIDA, ECONOMIca contabilidad, taquigrafía, aritmética, escritura máquina, $ 10. Cursos nocturnos. Instituto de Contabilidad. Santo Domingo 831. Nov. 24.

"MECANICA Dental". Masaje Físico. Belleza. Científica. Cirujano. Pedicuro. Ortopedia. Coiffeur, (arte peluquería). Comercio: Telegrafía. Contabilidad general. Taquigrafía. Dactilografía, etc. También por correspondencia. Diplomas válidos. Pida prospectos. Director: Prof. Díaz Gascogne (autorizado por Supremo Gobierno). Instituto Profesional "Presidente Alessandri". Bandera 127.

HAGO CLASES DE BORDADO ARtístico; toda clase de labores de mano. Jofré 306. O 28

NECESITO PROFESORA DE Francés, Adela Zamora. Correo N.o 7.

PREPARAMOS EXAMENES. VENEgas Salas. Plazuela Santo Domingo.

CONTABILIDAD, TAQUIGRAFIA, idiomas, dactilografía, enseñamos rápidamente. Instituto Comercial, Agustinas 1060.

3 MENSUALES, ENSEÑANZA EScritura máquina. Ricardo Santa Cruz 757. O—29

PROFESOR EN LAS ASIGNATUras de humanidades y ramos comerciales, especialmente en contabilidad y matemáticas, ofrece sus servicios. Casilla 3144. Teléfono 4192. Edificio Bolsa de Comercio (2.o piso). — Oficina 142. 7-N

25.— Instrumentos musicales, afines y accesorios. (Compra-venta y composturas).

VICTROLAS.—DISCOS. COMPOSTURAS, FACILIDADES PAGO. SAN PABLO 2202

N|O.

PIANO ELECTRICO "WELT Y Sohne", de ocasión vendo. San Antonio 41. 31-O

DISCOS VICTOR, COLUMBIA TOdas marcas desde $ 4, Siempre novedades: cambiamos discos usados, rotos, por nuevos, máquinas Singer, victrolas vendemos facilidades pago. Repuestos en general, composturas económicas muebles para victrolas, San Pablo 2786 y San Diego 1562. Dic. 25

ARMONIO SCHIEDMAYER (PORtátil), poco uso, véndese ocasión.— Lillo 337. 31—O

VENDO VICTROLA CON 10 DIScos Independencia 724. 28—O

VENDO PIANO OCASION. SAN Ignacio 421. 28-O

VICTROLA ALEMANA, DECCA, Y discos Víctor a precios de verdadera ocasión. Panteón 1125. 29O

POR VIAJE REGALO RICO PIAno alemán $ 1,700, costó $ 5,000. Chacabuco 569. 28-O

PIANOS ARRIENDO. BELLAVISTA 149. 28—O

PIANO POCO USO VENDO OCAsión única. Santo Domingo 592.

SE VENDE UN PIANO Y AMOBLAdo de dormitorio estilo moderno. Tratar: Granado 525. O—29

PIANO FRANCES DE ESTUDIO, vendo muy barato. Carmen 101. O—30

1,800, RICO PIANO ALEMAN, FLAmante. San Ignacio 169.

VENDO FLAMANTE VICTROLA mueble. Brasil 79. 30—O

RIQUISIMO PIANO ALEMAN MOderno, flamante, baratísimo. Dardignac 215. (Recoleta).

RIQUISIMO PIANO, CLAVIJERO bronce, flamante $ 1,900. Santo Domingo 2008.

26.—Libros y estampillas. (Compra y venta)

LIBROS COMPRO, SAN DIEGO 105. 31—O.

27.—Medicina y farmacia

SIFILIS, GONORREA. CONSULTAS gratuitas 1-6. Nocturna 8.30-10.— Doctor Cifuentes. Santo Domingo 1953. 29—O

ROSTRO BLANCO DISCRETO SE CONSIGUE CON Perlas Líquidas Orientales 18

FAJAS, SOSTENES VENDAS, MEDIAS DE GOMA A MEDIDA FABRICA SANTO DOMINGO 2048

4-N.

TRATAMIENTO NATURISTA.—H. Casilla 2522. 29-O

28.—Materiales de construcción. (Compra y venta)

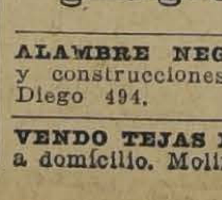

BRUNSVIGA culadora. Pida-La mejor calla a **Folsch y Cía. AGUSTINAS 1074.** 31-Oct.

ALAMBRE NEGRO PARA PASTO y construcciones se liquida. San Diego 494. N-2

VENDO TEJAS EL MIL 180 PESOS, a domicilio. Molina esquina Grajales. 28-O

FIERRO ACAnalado, negro y galvanizado, para techo, de todas dimensiones. Canales, caballetes y cornisas. Precios bajos — **JIMENEZ Y PAHUL. San Diego 494.**

GRAN DEMOLICION, PALACIO CAja Ahorros, puertas, ventanas roble americano, vigas pino, escalas, claraboyas, vitreaux, parquet, fierro inglés, techo vendo. Agustinas 1170. O—31

MOSAICO LINDOS DIBUJOS, TUbos cemento, todos diámetros, tapas cámaras, desgrasadores, soleras, baldosas para cancha tennis, cemento blanco, tazas granitos, lavatorios, jardineras. Lira 715. 25-Nov.

TEJAS BUENA CLASE VENDO, muy barata. Compañía esquina Cueto 2614. 29-O

ADOBES $ 8 CIENTO, FIERRO galvanizado $ 1.30 pie, baldosas $ 10 ciento. Gálvez 731. O-28

PUERTA FIERRO ESTILO MODERno, 2.80 x 2.40 otra 2.80 x 1.20, dos balcones, 1.60 otro 2.65 véndese el juego completo o por partes garantido nuevo. Cerrajería Mantelli. — Vicuña Mackenna 341. 4-N

FIERRO ACANALADO BARATO.— San Pablo 2502.

ZINC DE OCASION SE VENDE EN Merced 325.

ZINC USADO PARA TECHO VENdo barato. Maipú 58. O-29

¡ESCOMBROS! SE RECIBEN EN la Avda. Santa María. 30—O

ROBLE, CUALQUIER DIMENSION, al más bajo precio, ofrezco por carros, puesto en estaciones o desvíos. Atiendo sólo por escrito. Santa Rosa 1607. O—31

VENDO PUERTAS PARA BOVEDAS Precio ocasional. Merced 754.

ADOBES CON PAJA NUEVA COMpro, 4,000. Huérfanos 1243. O-29

SE VENDEN PUERTAS Y VENTAnas, una y dos hojas completas. Chacabuco 260.

PLANCHAS DE ZINC, REJAS FIErro, puerta, vendo. Artesanos 983.

29.— Máquinas, motores, afines y accesorios. (Compra-venta y composturas)

PRENSAS PARA HACER TEJAS compro. También máquina cortadora de galletas para tejas Casilla 1545. O—30

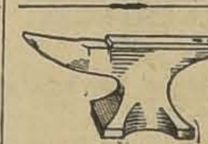

BIGORNIAS DE acero Fabricación Sueca, de 50 hasta 180 kgs. **FUNDICION LIBERTAD.** LIBERTAD 58.

HARNEADORES GRANDES A MOtor ofrece. Cummin 861. 1.o-N

VENDESE MAQUINA HELADERA casi nueva. Nataniel 53. 28-O

SE VENDE UNA MAQUINA SOBAdora. Tratar: Rogelio Ugarte 1749. O—28

VENDO SIERRA HUINCHA CHIca, nueva. Valparaíso 1265. O-28

650 VENDO MAQUINA HELADERA grande; 900 carretela firme, cualquier reparto. 120 dos carretoncitos de mano. Correa 1365, barrio Negrete. 28-O

VENDO OCASION MOLINO MOLER, toda clase granos, correas trasmisión, mostrador, bonita estantería corredera, armada. San Pablo 2903, esquina Esperanza. 28O

VENDESE SOLIDA PRENSA COpiadora cartas. Cochrane 1210. O-28

SE VENDE UNA MAQUINA HELAdera, grande. Echazarreta 698. O-29

MAQUINA ESCRIBIR, SMITH, Bross, regalo. 280 pesos. Independencia 286. 28O

$ 3,500 REGISTRADORA NATIONAL moderna, doble boleto, notas, San Francisco 633. 28O

MOTORES ELECTRICOS 10x15 CAballos corriente alterna, transmisiones descansos, poleas, correas, vende. San Diego 482. O-29

SE VENDE CAJA REGISTRADORA St. Louis. Tratar: Catedral 1565. O-29

OCASION: VENDO MOTOR 3 H. P., corriente alterno. General Velásquez 11. 28-O.

SOBADORA VENDO OCASION. ANdes 2230. 30-O.

PRENSAS HIDRAULICAS PARA baldosas centrífugas, para lavar azúcar vende. Bulnes 216. 29-O

PRENSA GRANDE DE TORNILLO para estampar, necesito. Llolleo, casilla 58. 30—O.

MOTOR ELECTRICO TRIFASICO, 3 HP., se vende. Matucana 1033.

CEPILLO MECANICO POCO USO, vendo muy barato. Huérfanos 2448. O-29

MOTOR A VAPOR 10 H. P. COMpro, ocasión. Casilla 3268.

BUEN TALADRO PARA HERRERO vendo barato. Teatinos 881.

MACHIEMBRADORA DE GRAN ocasión vendo. Verla, Dolores 345. 30—O.

SIERRA HUACHA DE FIERRO PAra mueblería, véndese gran ocasión. También 2 Tupí. Delicias 2439.

30.—Menajes (Compra y venta).

MUEBLES, DORMITORIOS, COMEdores, salón, escritorios, variedad estilos y especialidad en coloniales. — Precios bajísimos. Grandes facilidades de pago con entrega inmediata. Especialidad sillas desde 100 pesos docena, venga consultar. Fábrica Nacional de Muebles, Serrano 398. Esquina Cóndor. N- O.

ANTICIPO DINERO POR MUEbles, pianos a consignación. Compro menajes completos. Casa Remates.— San Antonio 74. N|O.

MUEBLES: OFRECEMOS CUALquier estilo, precios muy ventajosos; entrega inmediata, grandes facilidades de pago. Consulte nuestras condiciones. Fábrica Sociedad Nacional de Muebles y Maderas. Copiapó 1060. Entre Prat y San Diego. 18-N.

NO COMPRE MUEBLES SIN COMparar precios, estilos y calidad, de la enorme existencia que ofrece la gran Fábrica y Mueblería "Washington". Maestranza 444. Grandes facilidades de pago, con entrega inmediata. 18-N

SALON LUIS XVI, IMPORTADO, muy buen estado, véndese. Santa Rosa 279. O—295

COMPRA-VENTA MUEBLES, REmates y consignaciones. Anticipo dinero. Norberto Correa M. — Marrillero Hacienda. 24-N

VENDO DOS ESPEJOS, LUNA francesa, 120 por 240. Independencia 724. 29—O

VENDO MUEBLES SALON, ESCRItorio, dormitorio, máquina pie. Gorbea 2496. 23-O

NO COMPRE MUEbles sin comparar precios, estilos y calidad, de la enorme existencia que ofrece la gran Fábrica Mueblería "Washington". Maestranza 444. Grandes facilidades de pago, con entrega inmediata.

$ 800 FLAMANTES MUEBLES DORmitorio estilo inglés, colchón, catre. Echaurren 18.

OCASION VENDO CATRE CUNA baño para niño; aparador grande. San Diego 450.

DE OCASION VENDESE MESA grande redonda, corredera, para comedor, con 6 sillas, además servicio loza, cristal, ollas aluminio. San Diego 210.

MUEBLES de comedor, dormitorio, salón y escritorio, CON FACILIDADES.

MUEBLERIA "MUNDIAL" BANDERA 540

VENDO CAJA REGISTRADORA National. Zañartu 1030.

VENDO ESPEJO SALON, LOZA, cocina de gas, amoblado de comedor. Jofré 306.

COMEDORES, SALONES, DORMItorios, Reina Ana, Coloniales e Ingleses encontrará en San Diego 957. Domingo Sánchez e Hijo.

MUEBLES TAPIZADOS CUALquier estilo o modelo encontrará precios fuera de competencia donde Domingo Sánchez e Hijo. San Diego 957.

VENDO BILLAR, ESPEJOS GRANdes. Maturana 814.

VENDO MUEBLES: OCASION, SAN Ignacio 421.

MUEBLES VENDO DE DORMITOrio, moderno y nuevo, baratísimo. Y catre de bronce. Tratar: Carmen N.o 201.

COMPRO ALFOMBRA, OTRA EScala, sillas comedor. San Pablo 1[illegible]

OCASION, VENDO ALFOMBRA NUEva, azulina. Agustinas 2005.

COLCHONES, PURA LANA, USdos, empeñados, compro de ocasión. Catedral 1867.

AMOBLADO DORMITORIO, VENdo. Loreto 495-A.

VENDO ESPEJO BISELADO, Ctre laqué ancho amoblado [illegible] 21 Mayo 843.

AMOBLADO SALON LUIS XV, TApiz seda; escritorio, dos buenos [illegible]nadores mármol, espejos; cómoda, [illegible]ffonier con espejo, ropero inglés, cocina gas importada, cocina económica, baño, vendo ocasión. Eyzaguirre 541.

CATRES COLCHONES SOMIERS, A PRECIOS DE FABRICA AHUMADA 28 Y 32

VENDO BARATISIMO ROPEROS [illegible]nas biseladas, peinadores, cómodas, veladores, catres fierro, catres bronce, cortinas, amoblado salón, espejo grande, escritorios ministro, estante libros, sillones giratorios, aparadores, trinches, mesas correderas, sillas comedor, cocinas económicas. Muchos muebles, precios ocasión. San Francisco 106.

MESA REDONDA CAOBA, VARIOS muebles ven[illegible] Diez de Julio [illegible]

PEINADOR MARMOL ESPEJO do baratísimo. Avenida Paz 4[illegible] sita 1.

MESA, DOS VITRINAS, REAL[illegible] Estado 25.

DE OCASION, VENDO ROPERO pesos y discos Víctor a $ [illegible] uno. Maturana 786.

AMOBLADO SALON, $ 250; AN[illegible] sala, $ 140; alfombrado, $ [illegible] estantes libros, $ 80; peinador [illegible] mol espejo, $ 90. ropero con espejo, $ 120; guardarropas avellano, $ [illegible] cómodas, catres, cocina caldero, bre, $ 90; gas, $ 60. Salto Dominica 2008.

MUEBLES: SALON, ESCRITORIO, dormitorio, comedor, cocina, [illegible] remataremos mañana 2 tarde. Arturo Prat 133, altos.

31. — Notificaciones comerciales.

HABIENDO COMPRADO EL ALMAcén de don Alberto Sánchez, no se responde de ninguna cuenta el no presentada en el término de tres días. Evaristo Sánchez. San Luis 17[illegible]

SOC. COOPERATIVA GUTENBERG —Se avisa a los tenedores de acciones de esta Sociedad, presenten sus títulos a la Comisión Liquidadora.

33.— Oficinas, locales y garages. (Ofrecidos y buscados)

ONDULACION PERMANENTE [illegible]nico. Catedral 1261.

ARRIENDO ALMACEN CON CASA habitación, en San Pablo esquina [illegible]rroso. Delicias 1230.

ALMACEN DELICIAS 337, ARRIENdase. Tratar: 335.

SE ARRIENDA UNA CASA DE ESquina, con mucha luz y aire calle [illegible]sas 2015.

SE ARRIENDA UN LOCAL PARA cualquier negocio. Avenida Brasil [illegible] 700.

DEPARTAMENTO PARA OFICINA o profesional, arriendo. Merced [illegible]

LOCAL PARA NEGOCIO [illegible] arriendo. Brasil 369.

SALON ESQUINA TRES BALCOnes, arriendo, pensión. Com[illegible] 2519.

MAGNIFICO LOCAL COMERCIAL espléndida situación arriéndase [illegible]posición 156.

ARRIENDO BUEN LOCAL PARA negocio. Bandera 845. Tratar [illegible] Francisco 202.

ARRIENDO UN LOCAL PARA NEgocio en San Pablo 2502.

NECESITO QUINTA CHICA CON local, para almacén. Libertad [illegible]

SE ARRIENDAN BONITAS OFICInas a precios baratos. Agustinas 1330.

CHICA ARRIENDASE 29O
ada 17.

LOTTO ARRIENDASE 60 pe- adecuado para cigarrería y lus- Bascuñán 17.

NDO LOCAL GRANDE CON habitación. San Pablo 2967.

NDO ESQUINA PARA AL- y casa habitación. Bezanilla O-30

NDASE LOCAL TOTALMEN- alado, adecuado para pastele- salón de té para temporada ve- pudiéndose tratar también pa- terno, casa conviniera intere- Tratar: Bandera 526. O—29

QUERIA PARA SEÑORAS, clientela, arriendo. Cóndor

CAS, BUEN LOCAL PARA in- frente a la Estación de Pir- con casa habitación, $ 450. — general, Bustamante 80. — Ahumada 118. 30-O

PARA BODEGA FRENTE Pirque con casa habitación. Arrienda $ 450. General Busta- 80. Tratr: Ahumada 118. 30O

SITO CASA PARA NEGOCIO, San Diego y Maestranza por 10 Dirigirse: Camilo Henríquez 30-O

VENDO ESQUINAS FRENTE leta, una con frente a tres ca- Datos da su dueño. Pío Nono 30-O

NDO BUEN LOCAL PARA $ 100. Av. Matta 1387.

NDO LOCAL SAN ALFONSO

RIENDA ESPLENIDDO LO- pieza. Brasil 79. 30—O

Operarios para fábricas, talleres, etc. (Pedidos y ofrecidos)

Tipógrafos

ISTA DE CILINDRO COM- necesita Imprenta Universi- Estado 63. 28O

ISTA PARA MAQUINA DE se necesita, Imprenta "Artes ". Villavicencio 315. 28-O

NADOR COMPETENTE pa- prensa de pedal. Imprenta Po- Libertad 21-A.

CESITA DISTRIBUIDOR. — fanos 2648.

ITO PRENSISTAS MARI- doble y prensas pedal y com- competentes. San Pablo O-29

ISTAS PARA MAQUINAS DE prensistas para máquinas y cajistas de remiendo, se Imprenta Artes y Letras. encio 315. O—29

ISTA CILINDRO NECESI- San Francisco 80. 28-O

stres, costureras y modistas

ECESITAN OPERARIOS SAS- para obra grande, para nuestro Huérfanos 1042, altos. 28O

UREBAS MODAS NECESITO. 2021 28-O

ITO COSTUREBAS SAN Die- Casita 8. 28-O

ITO COSTUREBAS SASTRE. buco 21 B. O 28

ONEROS CON MUESTRAS DE tencia necesita, sastrería, se bien, San Antonio 289.

SITASE MODISTA-VENDE- para sombrerería. Moneda 873. 30-O

UREBAS EN TRAJES FAN- para señoras necesita en De- 865, altos.

SITO COSTURERAS, VESTO- Avenida Paz 469.

BUENA COSTURERA, NECE- Estado 363.

URERA ENTENDIDA EN MO- Teatinos 851. 29-O

SITO COSTURERA. BRASIL 29-O

ADOR SASTRE, OFRECESE ería San Diego 617. Vargas. N—1.o

TA NECESITA CASA PAR- Huérfanos 2917.

UREBAS CON MUESTRAS Y para el taller para paletoes ca, pago buen sueldo. Delicias

UREBAS CAMISAS, PLAN- necesito. Carrió 1427. 31—O

Zapateros

ADOR DE CUERO NECESI- Dávila Larraín 1536. 28-O

ADOR DE PUNTERA QUE SE- fierro necesito. Avenida 364. 28—O.

TERO COMPOSTURERO NE- Rosas 1762. 28-O

ICA DE CALZADO NECESI- aparadoras, cortadores de cuero. 865. 31—O.

ADORAS COMPETENTES ME- fina, necesita. Botería Argenti- Compañía 1819. 29O

TERO COMPOSTURERO SE- nuevo, necesito. Esmeral-

TEROS COMPOSTUREROS, Castro 141.

TEROS, OCASION, VENDO hormas, desde 120, recortes San Pablo 2888.

ADORA CALZADO SEÑORAS, necesito. Unión Americana

ITO ENTACADOR TACO ma- a mano, Fábrica calzado, Deli- 2015.

ITO APARADORAS, SAN Al- 444. 29O

ADORAS BUENAS NECESI- Libertad 664. 31—O

Oficios varios

NECESITAN BUENAS PREPA- para sombreros, Ahumada O—28

NECESITA BUEN TORNERO co. Marín 495. Fab. tapas co 29—O.

RADOR SEPA ARMAR GOOD- necesita, Dávida 945. 28-O

APRENDICES NECESITO, 37, Entre Carmen y San Isidro 28-O

ITO TAPICERO COMPETEN- Arriéndase, Tarapacá 749. 28O

UINISTA TAPICERO, MUY competente se necesita. Libertad 552. 28—O

ITO BUENAS PREPARADO- en sombreros. San Pablo 1151. 28—O

PARA EMPAQUETADORAS , Catedral 3152. 29—O.

ADOR COMPETENTE CON necesitamos para lozas lería, presentarse de 2 a 4 Sotomayor 17.

SITASE MAQUINISTA COSER sombreros. Moneda 873. 30-O

BUENOS OFICIALES CERRAJEROS y niño que haya trabajado en cerrajería necesito. Bilbao 225.

FABRICA DE MUEBLES NECESITA maestro mayor, competente recomendado, buen sueldo. Santa Rosa 1469.

JEFE TECNICO, MAYORDOMO JOVEN para dirigir Maestranza regular importancia necesítase. Prefiérese extranjero. Inútil dirigirse sin acreditar capacidad, buen carácter y honradez. Indicar sueldo desea ganar y demás antecedentes. Casilla 2600.

OFICIAL BARNIZADOR NECESITO. A. Prat 1302.

BARNIZADOR COMPETENTE, NECESITO. Compañía 3111.

35.— Oficios y servicios diversos. (Pedidos y ofrecidos)

Chauffeurs

CHOFER

Si usted quiere una buena compostura en su motor, diríjase a la estación de servicio FORD.
P. MEDINA, SAN DIEGO 1270 31-O

ME OFREZCO CHOFER CAMION Ford para cualquier reparto, fianza, 800 dinero, por carta: L. V. Independencia 1539. 28-O

CHOFER PARA CAMION DE CASAS comerciales con garantías, me ofrezco. Dirigirse: Correo N.o 2. M. Ramírez M. O-28

CHAUFFEUR REPARTIDOR NECESITA: Panadería Suiza. Costanza 240. Los Leones. 29—O.

NECESITO CHAUFFEUR PARA Ford carga y trabajador. Mapocho 2789. 23—O.

Peluqueros

SEÑORITA SEPA CORTAR Y ONDULAR necesito. Puente 637. 28—O

NECESITO PELUQUERO COMPETENTE y joven sepa cortar melena señoritas, buen trabajo. Independencia 450. 28—O.

PELUQUERO CON HERRAMIENTA, necesito. Esperanza 1136. 28-O

NECESITO PELUQUERO. EXPOSICIÓN N.o 1268. 29-O

PELUQUERO NECESITO. SAN PABLO 3260. 28-O.

PELUQUERO NECESITO. SAN Pablo 2763. 28—O.

PELUQUERO NECESITO. SAN PABLO 2405. 28—O.

NECESITO PELUQUERO DE FIRME. Cumming 972. 30—O.

PELUQUERO NECESITO, BASCUÑÁN 675. Peluquería Trujillo.

BUEN PELUQUERO, CON HERRAMIENTAS. Aseguro $ 70 semanales. Avenida Matta 380.

Cocineras

COCINERA DE RESPETO NECESITO se paga buen sueldo. Dieciocho 748. Tratar: 2 a 5. 10-D

COCINERA Y SIRVIENTE MANO se necesitan. Huérfanos 2871, casa D. 29-O

COCINERA NECESITO. HOTEL San Diego 413. 28—O

EMPLEADA PARA LA COCINA necesito. Compañía 2646. 29—O

COCINERA COMPETENTE, RECOMENDADA, sueldo, ochenta pesos; poca familia. Necesítase. Curicó 40. 28-O

COCINERA COMPETENTE NECESITO buen sueldo. Carmen 658. 28-O

SE NECESITA COCINERA. AVDA. España 337. 28-O

COCINERAS DE LA MANO, NIÑERAS, todo servicio, necesitamos urgente. Esmeralda 650, corremos gastos carro. O-29

NECESITO COCINERA. SAN DIEGO 2164. O-28

NECESITO COCINERA COMPETENTE, con recomendaciones. San Alfonso 549. 28-O

COCINERA NECESITO, CARRION 1892. 28O

COCINERA Y EMPLEADA DE COMEDOR se necesitan de 10 a 4. Almirante Barroso 17. O-28

NECESITASE COCINERA. AVENIDA Salvador 2052. O-28

COCINERA SEPA SU OFICIO. Alonso Ovalle 753. Tratar toda la mañana. O-28

NECESITO COCINERA BUEN SUELDO. Pedro Valdivia N.o 1001. 29—O.

NECESITO COCINERA, VICTORIA esquina Víctor Manuel 600. 29—O.

NECESITO COCINERA FORMAL, buen sueldo. San Diego 1242. 28—O.

COCINERA RECOMENDADA, POCA familia, necesito. San Francisco 633. 28-O

SE OFRECE BUENA COCINERA puertas afuera, Ricardo Santa Cruz 762, casita 18. 28-O

BUENA COCINERA, REGULAR edad, buen sueldo necesita. San Isidro 218. 28-O

BUENA COCINERA NECESITO. Carmen 418. 28-O

COCINERA JOVEN, PARA TRES personas, necesito, buen sueldo: Santa Rosa 1654. Cerca Maule.

COCINERA COMPETENTE, RECOMENDADA, aseada, necesítase en casa pensión. Santa Lucía 322. O-30

AYUDANTA COCINA, JOVEN, aseada, necesítase. Santa Lucía 322. O-30

COCINERA PRACTICA NECESITAN. Recoleta 481, $ 80 mensual. O-29

COCINERA NECESITA CASA EXTRANJERA. San Diego 267. O-30

SE NECESITA COCINERA, EN COMPAÑÍA 1921.

NECESITO COCINERA CON RECOMENDACIONES. Rosas 325. O—29

NECESITO NIÑA AYUDE COCINA, comedores. Rosas 1742.

COCINERA, SUELDO SESENTA PESOS. Castro 205.

COCINERA JOVEN, RECOMENDADA, poca familia, extranjera. Marcoleta 467. Altos, Carro 13.

¡¡URGENTE!! COCINERAS, NIÑERAS, ayudantas cocina, comedor, buenos sueldos. La Radio. San Pablo 950.

¡¡SERVIDUMBRE!! COCINERAS competentes, sueldos excelentes, niñeras, niñas comedor todo servicio, mozos, acudan mejor agencia. Arturo Prat 16.

BUENA COCINERA NECESITO. Carmen 418.

COCINERA Y NIÑA PARA PIEZA necesito. Delicias 2233. 31-O

OFRECESE COCINERA COMPETENTE para Valparaíso o Viña, $ 100 sueldo. Castro 545, casita 6.

COCINERA PARA MATRIMONIO solo necesito, buen sueldo. Huemul 972.

COCINERA Y NIÑA PARA LAS MESAS, necesito. Sama 1076.

COCINERA SIN NIÑOS, NECESITASE. Egaña 562. Sueldo 80 pesos.

COCINERAS NECESITO, MAESTRANZA 480.

NECESITO AYUDANTE COCINERO, con recomendaciones. Delicias 2860.

COCINERAS, NIÑAS DE MANO, niñeras necesito. Agencia San Pablo 1685, casa 1.

COCINERAS, DE COMEDOR, PIEZAS acudan. Delicias 842. Agencia "La Veloz". 29—O

Lavanderas

APLANCHADORA COMPETENTE, necesito. Merced 681. O-28

NECESITO LAVADORA DE PLATOS, con recomendaciones. San Pablo 1066. 28—O

LAVANDERIA FRANCESA. ECHAURREN 118, necesito aplanchadora camisas. O—30

LAVANDERA ROPA CABALLERO necesítase. Santa Rosa N.o 55.

LAVANDERA PUERTAS ADENTRO necesito. Carmen 418. 28-O

Mozos

SE NECESITA MOZO DE COMEDOR para balneario. Tratar: Lira 954. O 2

MOZO NECESITO. — CATEDRAL 3152. 29—O.

NECESITO MOZO COMPETENTE para el aseo de la casa con recomendaciones. San Martín 657.

SE NECESITA UN MOZO PARA almacén. Avenida Santa Elena 1816.

MOZO JARDINERO NECESITO. Av. Irarrázaval 2325. O-29

NECESITO MOZO COMEDOR, restaurant. Vicuña Mackenna 770.

Niños

FALTAN CHICOS, TRABAJO LIGERO. San Diego 127. O-28

NIÑO PARA NEGOCIO POCA EDAD ayudar venta y limpieza. San Pablo 3053.

SE NECESITA NIÑO PARA EL aseo Santo Domingo 2032. O—30

MUCHACHO PARA MOZO NECESITO. Prat 353.

NECESITO NIÑO PARA REPARTO de viandas. Libertad 118. 29-O

NIÑO NECESITO PARA ASEO Y mandados de oficina, con buenas recomendaciones. Teatinos 86.

NECESITO NIÑO APRENDIZ AUTO y mandados. Prat 1010.

NECESITO UN NIÑO POR MESES. San Diego 850.

NIÑO BIEN RECOMENDADO, PARA mozo, necesito. San Francisco 633. O—29

MUCHACHO, TRABAJO PASTELERÍA, necesito, Chacabuco 94.

Oficios y servicios Varios

SE NECESITA UNA NIÑERA Y una cocinera. Enrique Concha 54-A. 28—O

NIÑA PARA LA MANO NECESITO. A. Prat 677. 28-O

CASA ESPAÑOLA, NECESITO EMPLEADA, todos quehaceres de casa sepa cocinar. San Pablo 3375. 28-O

NECESITO NIÑA PARA CUIDAR guagua, buen sueldo. Lira 1233. 28-O

EMPLEADA FORMAL NECESITO.— Bulnes 7. 29O

SIRVIENTE DE PIEZAS SE NECESITA, Santo Domingo 1245. 28O

NIÑERA REGULAR EDAD, NECESITO. Estado 141, casa B. 28-O

NECESITASE NIÑERA. ESPERANZA 567. 29-O

ENFERMEDADES DE OJOS
CLINICA PRIVADA
Dr. AMENABAR O.
EMPLEADOS Y OBREROS
8.30-9.30
MERCED 494

NECESITO NIÑA PARA REPARTO de desayunos. Andrés Bello 719. 28-O

NIÑERA FORMAL NECESITASE. Catedral 2225. O-28

NECESITO NIÑERA, EXIGESE RECOMENDACIÓN. Ejército 215. O-28

PINTORES NECESITO. BRASIL esquina Andes. O-28

CASA EXTRANJERA NECESITA empleada formal para el servicio, buen sueldo. Alameda 238. O-28

NECESITO MATRIMONIO PARA residencia Los Leones, él chofer Hudson ella cocinera. Inútil presentarse sin buenos informes. Tratar Arturo Prat 618. 28-O

NECESITO EMPLEADA CON RECOMENDACIÓN urgente. Loreto 206. 29-O

POR VIAJE EUROPA QUEDAN desocupadas dos buenas empleadas comedor, cuidar niñitos grandes o piezas. Enrique Concha 7. 29—O.

MATRIMONIO, EL PARA CHAUFFEUR camión Ford; ella para cocinera, se necesita en Vargas 4230. 29—O.

SE NECESITA UN AJOVEN PARA cuidar niños con recomendación. Siglo XX 154. 29—O.

MEDIEROS NECESITO PARA CORTA de leña y elaboración carbón. Avenida Matta 277. 29—O.

NIÑA FORMAL NECESITO PARA ayudar quehaceres, pensión Chile. San Alfonso 26. 28-O

NECESITO CANTANTE. BUEN sueldo. Matucana 11. 28-O

OFRECENSE DOS EMPLEADAS HOTEL, balneario o ciudad. Dirigirse por carta o personalmente, a Independencia 2878. L. A. A.

SE OFRECEN DOS NIÑAS PARA mesa restaurant, hotel, puertas afuera, adentro. Tratar: Ricardo Santa Cruz 763, de 12 a 1.

SIRVIENTA NECESITO, PAGO buen sueldo y gratificación. Avenida Club Hípico 1039.

MATRIMONIO PARA QUINTA SEPAN sacar leche. Av. M. Montt 1407

EMPLEADA MANO, BUEN SUELDO. Castro 205.

NECESITO EMPLEADA AYUDE quehaceres. 21 Mayo 548.

NECESITO EMPLEADA PARA LA mano, Avenida San Luis 268. Los Leones. O—29

EMPLEADA PARA DOS PERSONAS, necesito. Vergara 681. 29—O.

SE NECESITA MUCHACHA DE 14 años, puertas adentro. Zañartu 1006.

JUNIOR JOVEN CON CONOCIMIENTOS de contabilidad, dactilografía para ayudante oficina Maestranza. Indicar: pretensión sueldo, edad, conocimientos y antecedentes. Casilla 2600.

LAVANDERA SE NECESITA puertas adentro. Rosas 1017.

SE NECESITAN DOS EMPLEADAS, una para mano, otra para la cocina, presentarse con recomendaciones, San Francisco 218.

NECESITA UNA PERSONA PARA criadero de aves. (Barrio Palma). — Presentarse de 8 a 9 A. M. calle 21 de Mayo 815. 29-O

SEÑORITA MANICURE NECESITO Agustinas 1160. 29-O

NECESITO MUCHACHONA PARA servicio, sueldo $ 40. Nataniel 680.

NECESITO UNA EMPLEADA PARA atender negocio en el campo. Los Valdeses 678. 29-O

NECESITO DOS NIÑAS ATENDER negocio. San Diego 2050. 30-O

PORTERO, SE NECESITA UNO con buenas recomendaciones y con aptitudes de encerador. Merced 838.

NIÑA DE MANO, NECESITO. ALAMEDA 1621. O—31

EMPLEADO SIN PRETENSIONES, para entregar, cobrar trajes domicilio, necesito. Exijo fianza efectiva $ 500. Dieciocho 85.

NECESITO JOVEN COMPETENTE venta verdura, recomendaciones. Blanco Encalada 2711. O—29

VENDEDORA PARA EL PUESTO de jabón, de San Pablo 4422, necesito. O—29

¡¡NIÑA CAMPO SERVICIO!! NECESITO, Maestranza 480.

NECESITO NIÑAS PARA COMEDOR. Franklin 1026.

SE NECESITA UNA EMPLEADA para todo servicio, casa extranjera. Serrano 657.

EMPLEADA PARA TODO SERVICIO entienda cocina, buen sueldo, casa extranjera. Argomedo 373. 29—O

La Sección Avisos Económicos de "La Nación" contribuye poderosamente al desarrollo de los negocios.

EMPLEADA PARA EL SERVICIO de 4 personas necesito. Victoria 780 esquina Juan Vicuña. 28—O.

JOVEN O SEÑORA EXTRANJERA para niñita necesito. Delicias 1626. 28-O

SE NECESITA UNA EMPLEADA para servir té y café. Mapocho 870. 28-O

PARA ADMINISTRADOR DE HOTEL, Club, Restaurant o como mesonero en bar de primera clase, se ofrece persona activa, actualmente ocupada. Larga práctica y clientela propia. — Ofertas a L. M. T. Casilla 2789. 31 O

NECESITO EMPLEADA ENTENDIDA en cigarrería. Tratar: de 1-2. San Pablo 3260. 28-O.

NECESITASE EMPLEADO PARA lechería. Esperanza 967. 28-O.

EMPLEADA PARA EL SERVICIO de piezas y de comedor necesito, ágil y de regular edad. Rosas 1178. 28—O

TRABAJADOR CON RECOMENDACIONES necesítase. Ahumada 66. 1—N.

SE NECESITA UNA PERSONA competente para desempeñar el puesto de mayordomo del Casino de Suboficiales de la Escuela de Aplicación de Infantería en San Bernardo. 30—O.

EMPLEADA CON RECOMENDACIONES para la mano y comedor necesita matrimonio, buen sueldo. — Santa Victoria 350. 31—O.

NECESITO SEÑORITA PARA CUIDAR una guagua; exijo buenas recomendaciones. Pago buen sueldo. Tratar, Dávila 644. 29—O.

NIÑA DE MANO NECESITA MATRIMONIO solo. Serrano 209. 29—O.

NIÑERA CHILENA O EXTRANJERA con muy buenas recomendaciones se necesita. Monjitas 619. 29-O

NECESITO JARDINERO ALAMEDA 1936. 29-O

EMPLEADA COMEDOR NECESITO, Tratar: de 2 a 4. Santo Domingo 769. 29-O

EMPLEADA COMEDOR NECESITO, Libertad 527. 29-O

TRABAJOS FLORES NATURALES, coronas, guirnaldas, arreglo mausoleos. Morandé 650.

EMPLEADA PARA COMEDOR NECESITO con recomendaciones. Brasil 634. 27-O

EMPLEADA PARA LA COCINA, con recomendaciones necesito. García Reyes 131. 31-O

NIÑA JOVEN Y DECENTE NECESITA matrimonio solo. Presentarse de 9 a 11 de la mañana. Catedral 2036.

SE NECESITAN DOS PINTORES buenos en Delicias 2384.

PICADORES SE NECESITA. Tornal 1535.

NECESITO NIÑA PARA EL SERVICIO. Nataniel 65.

NECESITO EMPLEADA COCINA. San Pablo 1388.

NIÑA PARA EL SERVICIO NECESITO. Huérfanos 1015. O-30

OFRECESE COCHERO FORMAL para el campo u hortalicero competente. Malloco: J. Riquelme. O-29

REPARTIDOR DE PAN CON BUENAS referencias, que sepa manejar Ford, necesita Panadería Pinto. Independencia 402. O-30

NECESITO NOCHERO, URGENTE, Hotel Pan Americano. Diez de Julio 221.

NECESITO EMPLEADA PARA COMEDOR y otra para piezas. Independencia 995. 28—O

NECESITO BUENOS PINTORES DE letras. Vásquez 209. O—28

EMPLEADA PARA COMEDOR RECOMENDADA necesítase en Los Leones Avda. San Luis N.o 172. Pago carro. 28—O.

NECESITO DOS NIÑAS PARA LAS mesas. A. Prat 2297, esq. Placer. O-28

36.— Pensión en familia.

CASA FAMILIA HONORABLE, arrienda dos piezas con pensión. Sazié 2352. 28O

FAMILIA HONORABLE OFRECE piezas, pensión. Catedral 2429. 31-O.

FAMILIA HONORABLE ARRIENDA piezas pensión muy central. Valparaíso. Edwards 39, casa 2. O-31

PIEZAS PENSION FAMILIA HONORABLE. Monjitas 421. O-30

FAMILIA HONORABLE DA PENSIÓN, piezas casa quinta. República 252.

CASA FAMILIA ARRIENDA PIEZA interior, con pensión, joven, caballero. San Ignacio 169.

FAMILIA EXTRANJERA, POCA familia, arriéndase chalet moderno, un piso, recién construído, jardín, gran patio. Ver, tratar con dueño. Siglo XX 183. O—30

FAMILIA OFRECE MAGNIFICO departamento baño y pensión, dos jóvenes o matrimonio. Serrano 190.

EN CASA DE FAMILIA ARRIENDO una linda pieza con buena pensión. Libertad 14 A.

EN CASA DE FAMILIA SE Arrienda pieza con pensión. Alonso Ovalle 867. 29-O.

37.—Permutas en general

TERRENO INMEJORABLE EN PAPUDO, $ 10,000, cambio por mercaderías etc. San Pablo 2888.

38.— Préstamos e hipotecas.

GRANDES Y PEQUEÑAS PARTIDAS para hipotecas, ocho por ciento anual, sin intermediarios. Traer títulos. Huérfanos 2423. 31-O

NECESITO URGENTE $ 9,000, GARANTÍA Restaurant lucrativo, pago alto interés.—H., Casilla 2522. 29-O

MIL PESOS NECESITO BUENA GARANTÍA.—K. casilla 2797 29-O

39.—Propuestas.

CONCURSO

Se ha abierto concurso para proveer el cargo de Dentista de la Escuela Normal de Victoria. (Mariluán). Detalles en "El Diario Oficial".
EL DIRECTOR GENERAL DE EDUCACION PRIMARIA

CONCURSO

Se ha abierto concurso para proveer 15 horas de dibujo y caligrafía en la Escuela Normal de Chillán. DETALLES EN "EL DIARIO OFICIAL".
EL DIRECTOR GENERAL DE EDUCACION PRIMARIA

Propuestas Públicas

Llámase la atención hacia un aviso que se publica en "El Diario Oficial" en el que se solicita casa para la escuela N.o 91 de Santiago.
EL DIRECTOR GENERAL DE EDUCACION PRIMARIA

Propuestas Públicas

Llámase la atención hacia un aviso que se publica en "El Diario Oficial", en el que se solicita casa para la Escuela N.o 214 de Santiago.
EL DIRECTOR GENERAL DE EDUCACION PRIMARIA. 3—N

FAMILIA CHILENA O EXTRANJERA con algo de capital, necesito para darle a medias en fundo siembras y crianza de chanchos. Avenida Matta 277. O—29

Propuestas Públicas

Se llama la atención a los interesados hacia un aviso que se publica en "El Diario Oficial", solicitando propuestas públicas para la adquisición de material de costura para la enseñanza manual en las escuelas públicas durante el presente año.
EL DIRECTOR GENERAL DE EDUCACION PRIMARIA. 5—N

40.— Profesionales

CONCURSO

Se ha abierto concurso para proveer 6 horas de Inglés en la Escuela Normal N.o 1 de esta ciudad y 12 horas de Educación Física en la Escuela Normal de Curicó.
Detalles en "El Diario Oficial"
EL DIRECTOR GENERAL DE EDUCACION PRIMARIA. 27—O

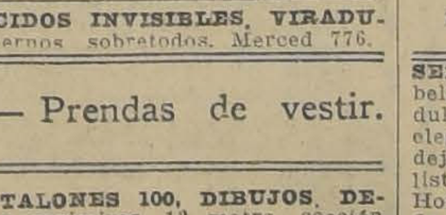

ZURCIDOS INVISIBLES, VIRADURAS ternos sobretodos. Merced 776.

41.— Prendas de vestir.

PANTALONES 100, DIBUJOS, DEPÓSITO casimires, 12 metro, sección sastrería, abrigos viaje, trajes sobrantes, 65 vestones alpaca. Vicuña Mackenna 1080. 7-Nov.

42.— Personas buscadas.

DIONISIO 2.o GUTIERREZ CAMPOS, desea verse con Juan Nepomuceno Campos. Su prima. Calle Libertad 1249. 14-N

SEÑORA CLARISA GONZALEZ VIUDA de Moreira sírvase mandar su dirección a Eyzaguirre 1180, a nombre de señorita Julia Baeza, para R. E. P.

44.— Remates.

REMATE. — HOY JUEVES 28, EN Bascuñán 393, venderá lo siguiente: romana nueva, lotes muebles, enlozados, planchas y lámparas eléctricas, botellas vacías, sacos vacíos, planchas para hacer bañitos para helados. Tocuyo azargado, papel fumar, blusas impermeables para mecánicos. Varios más a la vista, desde la mañana. — E. Quezada.

100 Vacas y Vaquillas Holandesas

IMPORTADAS DE LA REPUBLICA ARGENTINA

(Provincia de Buenos Aires) SE REMATARAN EL VIERNES 5 DE NOVIEMBRE

EN NUESTRO ESTABLECIMIENTO CALLE EXPOSICION, ESQUINA ANTOFAGASTA

VENDRAN:

70 VAQUILLAS HOLANDESAS, finas por cruzamiento de 2 para 3 años; de éstas 40 vienen cubiertas por TORO HOLANDES FINO QUE FUE CHAMPION en la Exposición de Palermo el año pasado (1925). Todos vienen con preñez muy avanzada.

30 VACAS HOLANDESAS, de éstas vienen 16 paridas y el resto con preñez a la vista.
Todo este ganado es criollo de la provincia de Buenos Aires y de procedencia muy lechera.

Eduardo Rodríguez & Cía.
OFICINA CENTRAL: HUERFANOS 1260

REMATE

El 3 de Noviembre, a las 4 P. M., se rematarán en el estudio del abogado don Guillermo Rossel, Huérfanos 1221, y ante el Notario señor Fabres, las siguientes propiedades:

1.o SAN PABLO N.os 2137 al 2153

por el mínimum de $ 150,000. Esta propiedad mide una superficie de más de 1,220 metros, está totalmente edificada y produce una renta de $ 24,000 anuales.

2.o CATEDRAL N.º 2489

casa habitación esquina, por el mínimum de $ 90,000. Esta propiedad tiene una superficie de más de 500 metros, con toda clase de comodidades, garage, etc., y está recién refaccionada.
Cada una de las propiedades tiene una deuda de treinta mil pesos ($ 30,000) a la Caja Hipotecaria. El precio se pagará con la mitad al contado y la mitad a seis meses.
Las propiedades pueden ser visitadas de 10 A. M. a 12 M. y de 2 a 5 P. M.
Bases y antecedentes, en el estudio del señor Rossel 28—O

REMATE DE ALMACEN DE abarrotes. — Calle Ramírez esquina Arica (Pila del Ganso). — Para hoy Jueves, a las 2 P. M. Hay: azúcar, yerba mate, arroz carolino, grasa, manteca, aceite tarros, té varias clases, café tostado, conservas surtidas, sardinas, salmón rosado, duraznos Rubio, mermeladas, porotitos, gran lote, paquetería, porotos burritos, maíz, trigo, almidón, leña, muchos otros artículos abarrotes. Venderé también armazones, mostradores, vidrieras paradas, vidrieras tendidas, peso mostrador, romana 500 kilos, molinillo, café, muestrarios con vidrios, damajuanas vacías, chuicos, además venderé catres fierro, colchones, sillas, mesas, calentador. Muchos otros muebles. Eleodoro Estay. Recibo órdenes para remates, oficina San Francisco 106.

REMATE ALMACEN ABARROTES, mañana a las 2 P. M. Por orden del receptor don Aníbal Jaña, remataré al mejor postor un gran lote de abarrotes depositados en Bascuñán 120, hay estantería mostrador, molinillo, 70 kilos té a granel, arroz, azúcar flor, lentejas, jabón vetado y alemán, 5 cajones soda, 30 latas aceite Bau y Sasso, 2 cajones aceite Zoya, espíritu, gran depósito de patentes para parafina, 30 kilos semilla alfalfa Provence, galletas, jabón Sunlight, damascos blancos y amarillos, salmón, sardinas, porotos finos, frutillas al jugo, harina gavilla, artículos de plaqué, 5 catres, muebles para comedor, salón y un rico piano y varios más a la vista. — Juan Campanella. Órdenes: Maule 1008.

45.— Rodados, accesorios y caballos. (Compra y venta)

VENDO CARRETELA FIRME, MAPOCHO 3743. 28—O

VENDO CARRETELA DE CARNICERÍA con caballo o cambio por autocamión. San Diego 1275. 28—O.

CARRETELAS VINERAS, CON ARNÉS en muy buen estado vendo por la mitad del valor, regalo la patente. Av. Matta oriente 53. 30-O

500 PESOS VENDO CARRETELA perfecto estado. Independencia 2238. O-29

VENDO CARRETELA EN PERFECTO estado, Arica 4081. O 28

VENDO YEGUA TRES AÑOS, INSCRITA, fina. Tratar: Grajales N.o 2952 O 28

VICTORIA VENDO. CARRION 1826. 28—O

VENDO CARRETON VINERO RUEDA repuesto, patente, arneses nuevos, o permuto por 2 vacas lecheras, población Germania, cancha football. 30-O

BICICLETAS, BUENAS MARCAS, vendo, ocasión. San Diego 1845. 30-O

OCASION VENDO CARRETELA con aperos, llegan trabajar. Verla Tratar Chiloé 1127. 29-O

DOS CARRETONES ARENEROS, excelente estado, vendo de ocasión, facilidades de pago, con aperos y patente. San Pablo 4001. O—29

DOS CARRETELAS MUY FIRMES vendo ocasión. Vicuña Mackenna 440.

47.— Servicios y cosas útiles para familias.

SEÑORITA, NO ARRUINE SU CABELLO con fierros calientes. El ondulado al agua es el más natural, elegante, durable. Una prueba la dejará encantada. Técnico especialista Genesca, ex-peinador del Plaza Hotel de Buenos Aires, recién llegado. Ruego solicitar hora. Catedral 1261. Teléfono 4752, Central. O-31

Sombrerería "El Progreso"
Castro 355 e Irarrázaval 0.30
casi esquina Vicuña Mackenna
Casa especialista en transformaciones de Sombreros de Señoras, como ser: Paja, paño y sedas.
PRECIOS SIN COMPETENCIA 28—O

UN HOMBRE CHIC NEcesita forzosamente trajes modelos y a precios convenientes, y eso solo los encontrará donde Vilugrón. SAN MIGUEL 62

ONDULACION PERFECTA Y CORTE de melena, profesional. También atiende a domicilio. Gorbea 2453, casa 2. O 21

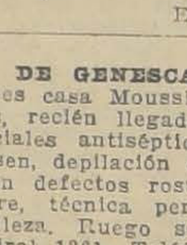

DE REFINADO gusto y a precio ínfimo ofrece hermosos sombreros la Fábrica Cabello Hnos. Delicias 2517, frente Av. España.

M. DE GENESCA, EX-JEFE MASAJES casa Moussion de Buenos Aires, recién llegada. Masajes, baños faciales antisépticos, baños de luz Finsen, depilación eléctrica, reformación defectos rostro, beauté, manicure, técnica perfecta, únicamente belleza. Ruego solicitar hora. Catedral 1261, Teléfono 4752, Central. O-31

MERINO Y CIA. — Fabricantes de Sombreros señoras, Sombreros Liceos, Hormas de pita, Importadores de novedades. Hechuras, Transformaciones. Precios módicos, conozca nuestros Talleres.
"ELIANE"
N|O. Catedral 1878

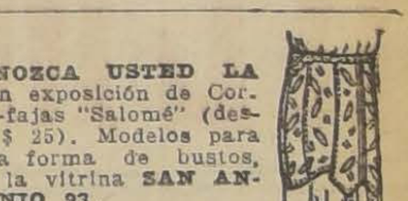

CONOZCA USTED LA gran exposición de Corsés-fajas "Salomé" (desde $ 25). Modelos para toda forma de bustos, en la vitrina SAN ANTONIO 93. N|O.

COMPRO ECHARPE DE PIEL FINA. Ofertas, casilla 3679.

PIELES, CURTEN, CONFECCIONAN, antiguo taller. Agustinas 2005. O—29

POR CONCLUSION DE NEGOCIO realizo sombreros modelos desde $ 20. Estado 239. Entrando Teatro Imperio.

—Socios capitalistas e industriales. (Pedidos y ofrecidos)

SE NECESITA SOCIO CON $ 30,000 para explotar concesión club social, o con $ 5,000 o 10,000, siempre que tenga bien raíz. Catedral 1111. 21-O. N|O.

SEÑORITA, TARDE O TEMPRANO hará arreglar su melena en forma artística por Genesca, ex-peinador del Plaza Hotel de Buenos Aires, recién llegado. Catedral 1261. O-31

SOCIO CON $ 30,000 INSCRITO para impulsar industria establecida elaboración maderas, en Rancagua. Datos: Teatinos 153. 30-O

SOCIO CON TREINTA MIL PESOS necesítase impulsar fábrica actual producción. Dase buena participación. Casilla 3869.

SOCIO 10 A 15,000 NECESITO negocio decente, capital seguro, utilidad vista. J. R. Correo 12.

SOCIO CON $ 15,000, PARA EXPLOTAR cerro con tierras de colores, necesítase. Correo 16. Walpin. O—30

¡¡SOCIO $ 1,500 ESTABLO", NECESITO, aportando igual, Casilla 3892.

49.—VERANEO

SITIOS EN LLOLLEO, VENDO EN espléndida situación, frente a la Parroquia. Tratar: Vergara 373. O—28

BALNEARIO SAN SEBASTIAN, Cartagena, arriendo cómodo chalet con algunos muebles. Lira 717. 28-O

CONCON, ARRIENDASE CHALECITO amoblado por la temporada de verano. Tratar: Echaurren 8. O—29

ZAPALLAR. — PALACE HOTEL.— Magnífico hotel de lujo recién establecido en una de las más espléndidas residencias. Precio reducido hasta Enero 1.o, $ 15. Cocina primer orden, baños calientes, preciosa vista al mar

GRAN REMATE

DE LAS EXISTENCIAS DE MADERAS EN BRUTO Y ELABORADAS, MAQUINARIAS : INSTALACIONES DE LA BARRACA "CASA HERNANDEZ"

2967 - ALAMEDA - 2967

FRENTE AL PORTAL EDWARDS

Hoy Jueves 28 del presente, de 10 a 12
Y DE 2 ADELANTE.

Por traslado a su nuevo local Barros El dia

—— HAY: ——

30,000 Piezas de roble, raulí muy seco, ulmo, laurel, álamo, pino, etc., en todas las dimensiones.

20,000 listones raulí para piso de 1x4 1|2 machihembrado; gran surtido en pilastras, guardapolvos, talones, rodones, frisos, impostas, guarda y postas. Tinglados, machihembrados de diversos anchos, lisos y rodonados, collerines, medias caña, palillos, batientes, centros, etc.

Lindo surtido de molduras de diversas medidas, guarda sillas, marcos, patas torneadas, etc.

Yugos, camas, mazas y rayos para carretas. Grandes lotes de leña, etc.

5 motores eléctricos de 12 H. P. Máquina machiembradora, transmisión de acero, poleas, correas, descansos, etc.

Instalaciones para oficinas, divisiones, escritorios, mesas escritorios, escritorios parados, útiles de escritorio.

Y DEMAS A LA VISTA HOY MIERCOLES DE 2 A 6 P. M.

VICTOR ARAYA L.
Martillero de Hacienda.

NOTA.—A los compradores que solicitaren créditos, se les concederá, previa calificación de su solvencia. Habrá lotes para comerciantes y particulares.

REMATE DEL MENAJE DE CASA

DE LA SEÑORA CAMILA E. DE SAYAGO

El Viernes 29 a las 2 P. M.

438 — NATANIEL — 438

—— HAY: ——

SALON.—Lámpara eléctrica, alfombra de una pieza, rico amoblado confortable tapiz seda azulino de un sofá, a dos sillones y un puff; tres ricas cortinas de seda, mesita centro dorada, lindo grabado iluminado, espejo Luis XVI luna cortada, rica vitrina de caoba con bronce, columna giratoria y estatua de mármol, etc.

HALL COLONIAL.—Rica alfombra inglesa Wilton, lámpara colonial de fóyer, con cuatro luces, **magnífico amoblado colonial** de un sofá, dos sillones y cuatro sillas, mesa de centro, una bastonera y una percha, jardinera de cobre con helechos, tres trasparentes de hilo fino con barritas de bronce, gran cortina de arpillera en colores, cuadros, etc.

ESCRITORIO.—Lámpara eléctrica, alfombra de una pieza, escritorio cortina, dos estantes de roble, dos pedestales roble, un sofá y dos sillones Chesterfield, dos choapinos, cortinas de cretona, dos jarrones, etc.

COMEDOR.—Lámpara fierro tres luces, **amoblado estilo inglés con marquetería y bronce**, de aparador, un trinche y una vitrina, mesa correderas y 12 sillas tapiz cuero, servicio de loza inglesa faja azul, cuchillería, rico centro de plaqué fino, bandejas, jarros, bomboneras y servicio de té de plaqué; **rico mantel de hilo bordado** y otros con servilletas, y una bonita mesita madera y bronce, con servicio para té, cuadros, marina, etc.

DORMITORIO 1.o—Lámpara eléctrica moderna, alfombra, **amoblado estilo inglés con marquetería**, de dos veladores con cristales, un chiffonier, un toilette, con tres espejos, un ropero de tres cuerpos con espejos lunas cortadas, dos marquesas angostas y una mesita de centro, dos colchones lana, rico servicio lavatorio de plaqué, amoblado asiento tapiz seda, etc.

OTROS DORMITORIOS.—Lámparas eléctricas, alfombras de una pieza, **dos bonitos amoblados de dos cuerpos estilo inglés** con marquetería y bronce en caoba y gris oscuro; **dos bonitos catres importados** de fierro y bronce, servicio lavatorio, colchones lana, etc.

PIEZA ANTIGUA.—Lindos muebles de caoba antigua compuestos de las siguientes piezas: cómoda forma bombé, un peinador id. con espejo, un costurerito, dos mesas de arrimo y una mesa centro redonda, etc.

BAÑO.—Rica tina baño fierro enlozado, un calentador, un espejo al laqué luna cortada, etc.

VARIOS.—Rica cocina a gas de la Compañía, y diversidad de útiles en buen estado, carnicera, jarro, un sofá madera, helechos finos y una gran Azalea en flor.

A LA VISTA HOY DE 2 A 6.

ENRIQUE MANDIOLA EASTMAN.
Martillero de Hacienda.

REMATE

El 29 del presente se rematará la espléndida propiedad habitación y renta

1975- Agustinas - 1983

de la sucesión de don Ramón Moreno Correa, en el bajo

Mínimum $ 310,000

Tasación Caja Hipotecaria: $ 420,000 y préstamo acordado de $ 140,000.

Bases y antecedentes, Delicias 151.—Carlos Calderón Cousiño.

POR AUSENTARME

VENDO MENAJE DE CASA COMPLETO

COMPUESTO DE JUEGO DORMITORIO COMPLETO, COMEDOR, HALL DE MIMBRE, COCINA GAS, ETC., ETC.

SANTA ROSA 266 — 9=12 y 2=5 P. M.

Gran Remate del Menaje de Casa y Automóviles Buick y Hudson

DEL SR. JULIO LAGARRIGUE

HOY Jueves 28 a las 2 P. M.

29 CASTRO 29

——: HAY :——

SALON.—Piano vertical Blüthner, amoblado Luis XVI dorado, tapiz seda (Verde nilo), Trumoth, gran espejo dorado con consola, mesas y pedestales para salón, estatuas, jardinera de Sevres, floreros, cuadros al óleo de Lobos, Subercaseaux y otros autores premiados, lámpara de bronce de 7 luces, alfombra, cortinajes, etc., etc.

ESCRITORIO COLONIAL.—Amoblado colonial de 3 piezas, compuesto de: mesa escritorio, credence, estante para libros, máquina escribir Underwood, mesa para ídem, caja de fonrio, credence, estante para libros, máquina escribir Underwood, mesa para ídem, caja de fonrio marca Hinze Bostelman, cuadros al óleo, cortinajes, lámpara de bronce y cristal, pedestales coloniales, servicio para fumar, tintero de plaqué, barómetro con termómetro, choapinos, etc., etc.

COMEDOR.—Amoblado comedor de 3 piezas, compuesto de: aparador ,trinche y vitrina, mesa corredera, 12 sillas tapizadas, gran amoblado Chesterfield tapizado en cuero marroquí, servicios de loza, cristalería y cuchillería, manteles, carpetas, servicio de té, alcuza, bandeja de plata, gobelinos, reloj antiguo, cuadros al óleo, lámpara eléctrica de 4 luces, etc., etc.

HALL.—Rico amoblado para hall de roble americano, compuesto de: sofá, 3 sillones, mesa de roble ovalada, mesas de caoba, pedestales, jardineras, jarrones, candelabros, reloj, cuadros al óleo y en relieve, estatuas, objetos de arte, plantas, alfombras, paragüero de asiento con espejo.

DORMITORIO PRINCIPAL.— Amoblado de 3 cuerpos imitación roble, compuesto de: ropero de 3 cuerpos, toilette, chiffonier y 2 veladores, catres gemelos de bronce 1 plaza, sommiers, colchones, diván, costurero con música, servicios de lavatorios, botellas para velador, etc., etc.

OTROS DORMITORIOS.—Dos dormitorios de 2 cuerpos, compuestos de: ropero, toilette, chiffonier, 2 veladores, catres de bronce, sommiers, colchones, servicio de lavatorio, alfombra, amoblado gris Trianon, compuesto de 5 piezas.

BAÑO.—Tina de baño de fierro enlozado, calentador, anafe, pañeras, etc.,

VARIOS.—Amoblado para comedor Renacimiento, compuesto de: aparador, 2 trinches, mesa y 12 sillas, ropero de 3 cuerpos con espejos, cómoda caoba, peinador, mesas de arrimo de jacarandá y caoba. Amoblado de mimbre, pedestales para plantas, catre, máquina de coser de pie, velocípedo para niño, jardineras, etc.

COCINA.—Cocina económica, batería, mesas, etc.

AUTOMOVIL HUDSON. — Turismo de 7 asientos.

AUTOMOVIL BUICK.—Turismo 7 asientos, 6 cilindros, con 3 llantas repuestos, con fundas, amortiguadores, en perfecto estado

A la vista desde hoy a las 2 P. M.

SE ARRIENDA LA CASA.

NORBERTO CORREA M.
MARTILLERO DE HACIENDA

NOTA.—Los automóviles se rematarán a las 4 P. M.

HOY -:- HOY

REMATE

Dos casas, a poco más de trescientos metros de Delicias y Cerro Santa Lucía. Producen más de $ 6,000 anuales. Títulos limpios de más de 30 años. Edificio sólido de un piso; saldrán a remate por el bajo mínimum de

$ 55,000

las dos casas, Tocornal 258 y 260, al lado calle Jofré, el Jueves 28 del presente mes, a las 2.30 de la tarde, ante el Notario don Manuel Gaete y en la oficina de don Francisco Nogués, calle Moneda N.o 1054.

Bases y antecedentes en la oficina nombrada. 28—O

REMATE

DEL MOBILIARIO DE LAS OFICINAS DE LA CASA IMPORTADORA WILL L. SMITH, INC.

698 - Agustinas - 698

Esquina de Claras

El Viernes 29 del presente, a las 10 de la mañana

——: HAY : ——

Amoblados estilo Chesterfield tapiz cuero marroquí, amoblados Mission tapiz pergamoid, escritorios Ministro, medio Ministro, mesas escritorios, escritorios de cortina, escritorios parados, sillones giratorios, pisos altos, mesones, mesitas para máquinas de escribir, estantes para libros, archivadores de cortina, estantes abiertos para libros, etc.

MAQUINAS DE ESCRIBIR, MAQUINAS CALCULADORAS MONROE Y DALTON MULTIGRAPH PARA CARTAS, COPIAS, etc., Perforadoras, protectoras de cheques, MAQUINAS SUMADORAS VICTOR, Rediadores eléctricos, Ventiladores, Cajas Americanas GLOBE, Archivadores GLOBE, Prensa de copiar, CAJA DE FONDOS WROUGHTIRON, Utiles de escritorio, etc.

Estanterías para mercaderías, mesones, estantes, mamparas división, mamparas entrada, vidriera de calle, Letreros de tela, Lavatorio de desagüe, W. C., completo con estanque, Instalación teléfono interior, saldos de mercaderías, muestrarios de mercaderías, etc., etc.,

Y DEMAS A LA VISTA HOY DE 2 A 6 P. M.

PAGO AL CONTADO. VICTOR ARAYA L.
Martillero de Hacienda.

CAJA DE CREDITO HIPOTECARIO

REMATE JUDICIAL

El 10 de Noviembre de 1926, a las 11 A. M. se rematará en el Quinto Juzgado Civil de Mayor Cuantía de Santiago, el fundo denominado "Las Mercedes" y sitios de la Población Placilla, ubicados en el departamento de Valparaíso.

MINIMUM:..... $ 674,388.67.

que se pagarán: a) Con $ 96,977.00, saldo de una obligación de $ 100,000.00, primitivos en letras del 8 por ciento de interés con 1|2 por ciento de amortización anual a favor de la Caja de Crédito Hipotecario; b) Con $ 97,695.00, saldo de otra obligación de $ 100.000.00, primitivos a favor de la Caja de Crédito Hipotecario en letras del 8 por ciento de interés y 1|2 por ciento de amortización anual; c) Con $ 200,000 al contado, en dinero efectivo; y d) Con $ 279,696.67, a seis meses plazo.

Bases y antecedentes en la Secretaría del Quinto Juzgado Civil de Mayor Cuantía de Santiago.

Títulos en el Archivo de la Caja Hipotecaria. 28—Oc

Remats de prendas de plazo vencido

A. M., el martillero señor Mandiola, rematará en la **Casa de Préstamos LA ROYAL, calle Estado N.o 56**, las prendas no rescatadas y comprendidas entre los números 2.600 a 3.063.

HAY: pianos "Risca y San", joyas con perlas, brillantes, plaqueés, victrolas.

El Jueves 28 de Octubre, a las 10 y media A. M., el martillero señor Aldunate, rematará en la **Casa de Préstamos EL SOL, calle San Diego N.o 1602**, las prendas no rescatadas y comprendidas entre los números 93.822 a 94.698 y 91.589 a 93.571.

HAY: bicicletas, ternos, calzado, rebozos, ponchos, manteles, cortes casimir.

El Jueves 28 de Octubre, a las 2 P. M., el martillero señor Eyzaguirre, rematará en la **Casa de Préstamos LA MARAVILLA N.o 2, calle San Diego 1398**, las prendas no rescatadas y comprendidas entre los números 52,001 a 53.245 y 74,950 a 76,330.

HAY: pieles, ponchos, máquinas coser, manteles, rebozos, cortes casimir, etc.

El Jueves 28 de Octubre, a las 4 P. M., el martillero señor Jorquera, rematará en la **Casa de Préstamos LA SULTANA, calle San Diego N.o 2080**, las prendas no rescatadas y comprendidas entre los números 64.801 a 66.797 y 42.887 a 44.324.

HAY: catres, piezas lienzo, carpetas, ternos, alhajas, cortes casimir, etc.

Las prendas estarán a la vista desde dos horas antes del remate.

PAGO AL CONTADO.

EL INSPECTOR.

El Viernes 29 de Octubre, a las 9 A. M., el martillero, señor Mandiola, rematará en la **Casa de Préstamos "LAS DELICIAS", calle San Pablo N.o 3101**, las prendas no rescatadas y comprendidas entre los números 91.851 a 93.929 y 26.878 a 28.567.

Hay: ternos, sillas montar, chamantos, amoblados, alfombras, carpetas, joyas.

El Viernes 29 de Octubre, a las 10 1|2 A. M., el martillero, señor Eyzaguirre, rematará en la **Casa de Préstamos "EL NUEVO TIGRE", calle San Pablo N.o 2045**, las prendas no rescatadas y comprendidas entre los números 87.047 a 88.734 y 40.366 a 42.933.

Hay: máquinas coser y escribir, ternos, catres, colchones, plaquées, ponchos.

El Viernes 29 de Octubre, a las 2 P. M., el martillero, señor Aldunate rematará en la **Casa de Préstamos "EL SIGLO", Avenida Recoleta N.o 365**, las prendas no rescatadas y comprendidas entre los números 51.014 a 55.065 y 29.003 a 33.232.

Hay: bicicletas, catres bronce, baño fierro, manteles, amoblado salón, joyas.

El Viernes 29 de Octubre, a las 4 P. M., el martillero, señor Jorquera, rematará en la **Casa de Préstamos "La Riojana", Avenida Independencia N.o 319**, las prendas no rescatadas y comprendidas entre los números 47.854 a 50.016.

Hay: cortes casimir, máquinas coser, ternos, calzado, piano, sillas montar.

Las prendas estarán a la vista desde dos horas antes del remate.

PAGO AL CONTADO.

EL INSPECTOR.

Remate del Menaje de Casa

Del doctor don Narciso Concha

CERRO 7, ESQUINA DE DELICIAS

HOY Jueves a las 2 P. M.

—— HAY: ——

SALON.—Magnífico autopiano Behr & Bros, con 76 rollos escogidos, rico amoblado francés dorado estilo Luis XVI con tapicería Aubusson, compuesto de sofá, 3 sillones, 2 banquetas y 2 sillas enjuncadas doradas, mesas doradas con mármol, cuadros al óleo de autores extranjeros, gran jardinera Gallée, adornos finos, lámpara de cristal Baccarat, alfombra de Smyrna, etc.

HALL.—Amoblado confortable tapizado en brocato verde, compuesto de sofá y 3 sillones, 2 sillones de baqueta, rica Victrola **Victor de pie con discos**, paragüero, mueble licorera y mesa de centro tallados, diván tallado, taburetes, **linda estatua de mármol "Venus del Vaticano"**, alfombras de Smyrna, lámparas de madera, alfombra de escalera, varillas de bronce, etc.

COMEDOR.—Lindo amoblado tallado estilo colonial, compuesto de aparador, bajo, vitrina, mesa de correderas, 2 sillones y 6 sillas, mesa de servicio tallada, servicios de cristal cortado y de porcelana inglesa, pieza de centro, fuentes con tapa, azafates, fruteros, paneras y diverso sútiles de plaqué, cubiertos, mantel de colores, **gran variedad de platos de colgar**, servicio para té de fayence, alfombra Smyrna, lámpara de madera tallada, etc.

DORMITORIO.—Amoblado de marquetería con bronces estilo Luis XVI compuesto de ropero, chiffonier, toilette, 2 veladores y mesa de centro, **lindo amoblado estilo Luis XVI de marquetería con bronces y tapizado en brocato rosado**, compuesto de lit de repos, 2 bergeres y 2 sillas, mesitas de marquetería, **2 magníficos catres de bronce con sommier**, servicio de lavatorio de plaqué, cortinas azules, rica alfombra inglesa Axminster, lámpara de bronce.

VARIOS.—Rica cocina a gas importada, muebles y útiles de cocina, lavatorio de desagüe, estufas a gas y a parafina, etc.

—— A LA VISTA HOY, DE 2 A 6 P. M. ——

JORGE Y VICTOR EYZAGUIRRE H.
MARTILLEROS DE HACIENDA

La San Juan de Dios

(Casa fundada el año 1878)

Avisa a las personas interesadas que el Sábado 30 del presente, a las 9 A. M., serán licitadas en remate público, las operaciones comprendidas entre los números

36472 al 37241

ESTA CASA NO TIENE NINGUNA SUCURSAL

755 - Delicias - 755

En la

FERIA DE HOY JUEVES 28

se venderán

BUEYES, VACAS Y NOVILLOS GORDOS

RECIBIDOS DE: Talca, La Huerta, Molina, Panimávida, Osorno, Pirque, Curicó.

51 Novillos argentinos recibidos por Los Andes.

200 Corderos llegados de Quella.

EL TATTERSALL

En la Feria que se efectuará

EL VIERNES 29

entre otros lotes de ganado gordo y para engorda

SE REMATARAN

VACAS GORDAS llegadas de Osorno.
BUEYES GORDOS llegados de Molina.
30 YEGUAS DE SILLA Y ARADO y
12 CABALLARES de MONTURA llegados por arreo de Curimón.
40 CABALLARES DE TIRO Y SILLA, llegados de San Vicente.
10 MULARES DE CARGA Y ARADO, llegadas de Malloa.

EL GERENTE.

NOTA.—LA FERIA QUE DEBERIA LLEVARSE A EFECTO EL LUNES 1.o, SE EFECTUARA

EL MARTES 2