EDICION EN 3 SECCIONES
PRECIO EN TODO EL PAIS: 30 CENTAVOS

LA NACION

M. C.

AÑO X. SUSCRICION: por un año, $ 90. — Por 6 meses, $ 48.— Por 3 meses, $ 26.— Por un año, extranjero, $ 150 SANTIAGO DE CHILE, DOMINGO 31 DE OCTUBRE DE 1926 AGUSTINAS 1253 - 1269 TELEFONO INGLES 3113 - 311- Núm. 3,577

Exija películas de esta marca — Paramount Pictures — Son las mejores del mundo

EL REINO DE LAS HORMIGAS

Novela corta por K. G. WELLS

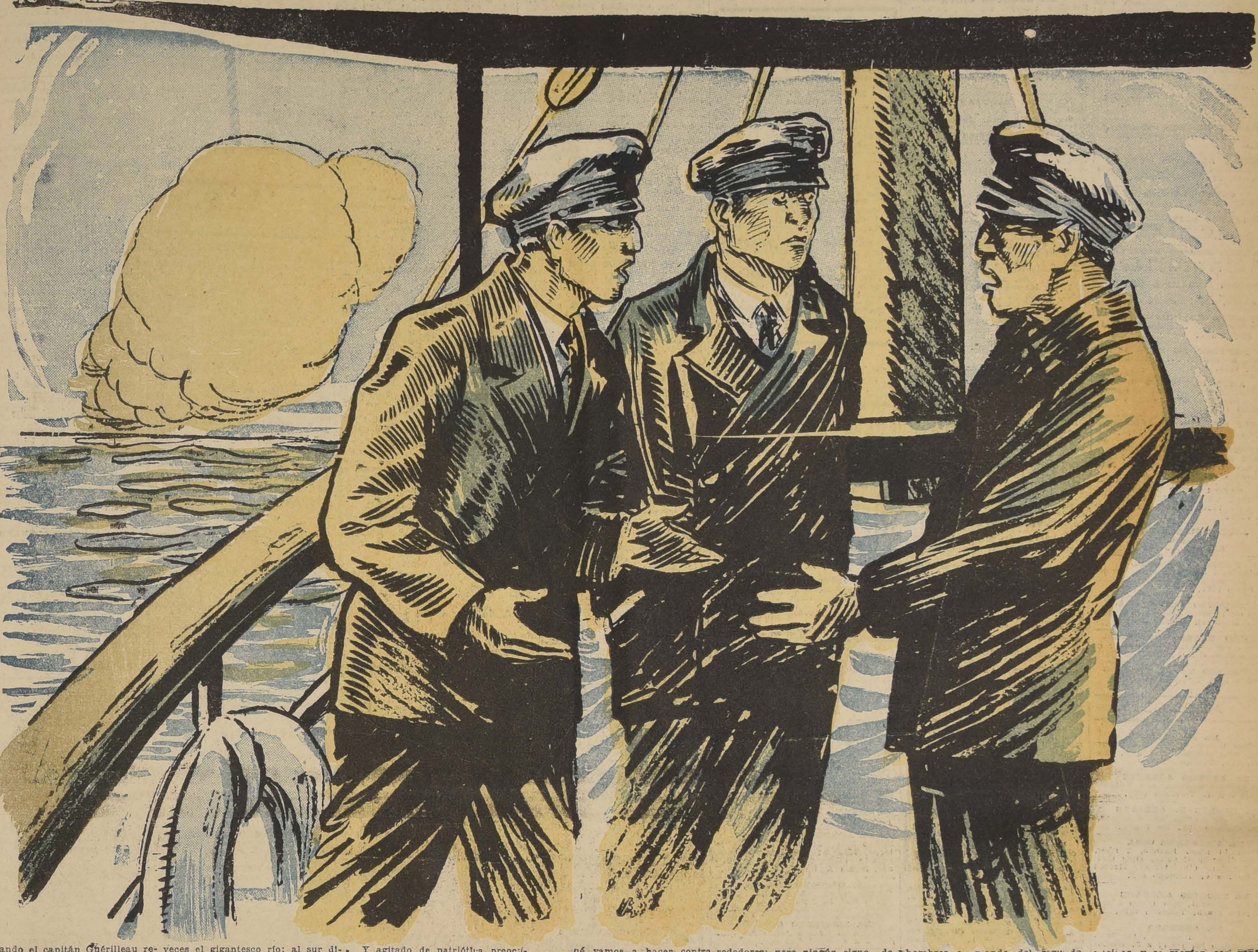

Cuando el capitán Guérilleau recibió orden de conducir el "Benjamín Constant" cañonero de su nuevo mando a lo largo del río Batemo para socorrer a los indígenas de Badama amenazados por una invasión de hormigas, sospechó que las autoridades navales trataban, por venganza de ponerle en ridículo.

En su reciente ascenso había influído de una manera novelesca y eficaz para alterar la regularidad del escalafón, la azul languidez de sus ojos y el capricho de cierta noble brasileña.

En su calidad de criollo el capitán de Guérilleau tenía de la etiqueta y de la disciplina una concepción exclusivamente portuguesa; y con el único que se franqueaba a sordo era con el ingeniero Holroyd venido de Inglaterra para entregar el buque.

Estas confidencias le permitían, de paso practicar el idioma inglés con una pronunciación que siempre fué de lo más turbio.

—Si me envían a esa comisión es para ponerme en ridículo — le dijo arrugando colérico la órden.— ¿Qué puede hacer un hombre contra las hormigas sino dejarlas venir y marcharse cuando se les antoje?.

—Parece ser — respondió Holroyd, que éstas vienen y no se van. Ese marinero que me ha dicho usted que es un zambo...

—Sí, hijo de india y blanco, mestizo.

—Pues ese asegura que no serán las hormigas sino los hombres los que cedan el terreno esta vez.

El capitán fumó durante algunos instantes nerviosamente, y luego opinó:

—¡Quién sabe si tenga razón! A veces verdaderos ejércitos de hormigas de una especie que pudiéramos llamar belicosa, han invadido aldehuelas enteras, y al volver los expulsados habitantes las hallaron limpias de todo insecto: ni pulgas ni cucarachas, ni nada...

—El mestizo— replicó el ingeniero— asegura que éstas son de una especie mucho más terrible.

Guérilleau se encogió de hombros y taconeando irascible, se puso a mirar el cigarrillo.

No tardó mucho en expresar la insistencia de sus ideas:

—¿Me quiere decir usted mi querido Holroyd, qué puedo yo hacer contra hormigas más o menos infernales?

Y trás nueva reflexión ratificó:

—Nada. ¡Es absurdo!... ¡Absurdo!

A medio día se puso el uniforme de gala y bajó a tierra, de donde no tardaron en llegar, precediéndole toda suerte de bultos.

Sentado bajo la toldilla para disfrutar del frescor vesperal, el ingeniero fumaba absorto en la contemplación del paisaje.

Estaban a seis días de la desembocadura del Amazonas y no muy lejos del opuesto océano cuya gran anchura recordaba muchas veces el gigantesco río; al sur divisábase una isla arenosa de escasísima vegetación, y el agua corría continuamente espesa, turbia, cual si viniera de una esclusa monstruosa perdida entre dos filas de milenarios árboles...

Durante el viaje apenas habían encontrado rastros humanos; un día se cruzaron con una canoa, otro entrevieron en un repecho de la orilla un puesto de vigilancia, y otros, casi nada... nadie.

Holroyd comprendió durante este viaje que el hombre es un animal poco frecuente cuyo dominio terrenal se reduce a una ínfima parte del globo.

A medida que se prolongaba la sinuosa navegación hacia Badam se daba más profunda cuenta de aquellas verdades. El pintoresco capitán preocupado tan pronto de las hormigas como de la recomendación recibida de economizar las municiones del cañón de proa, no lograba apartar ambas ideas de su meditación.

A pesar de aplicarse al estudio del castellano para entretenerse, en la práctica estaba constreñido aún a conjugar todos los verbos, en presente y a emplear escueto el substantivo, y la sola persoan capáz de comprender el inglés fuera de Guérilleau, era un fogonero negro, que más que hablarlo lo tartamudeaba con fatigosa angustia; así que Holroyd no podía expansionarese mucho.

El segundo comandante llamado Da Cunha, aseguraba hablar francés; pero debía ser un francés diferente del aprendido por el ingeniero en el colegio de Southport, y eso hacía que sus relaciones limitáranse a un cambio de cortesía y de breves observaciones sobre el tiempo que, como tantas otras cosas en el desconcertante nuevo mundo carecía de cambios familiares y era día y noche tórrido, saturado de humedad, surcado apenas por bocanadas caliginosas portadoras de miasmas de pútridas vegetaciones; y árboles y pájaros, insectos, alimañas, serpientes y monos, en terrible variedad, parecían preguntar al hombre con monotonía hostil qué venía a buscar a aquellos parajes en cuyo cielo los soles parecían de júbilo y las noches de frescas brisas.

A cada escala Guérilleau recogía nuevos pormenores acerca de la invasión de las hormigas, y concluyó interesándose por su misión.

—Se trata de una nueva especie —decía al volver de interrogar a algún indígena.—Una especie desconocida que seremos los primeros en estudiar, pues vamos a convertirnos en... ¿cómo se llaman los que estudian bichejos? Entomologistas, sí...

Dicen que son enormes, que algunas tienen cinco centímetros y aún más... ¿Verdad que es grotesco? ¡Eso de convertirnos en atrapadores de hormigas!...

Lo malo es que, según dicen, éstas lo devoran todo y están arrasando la comarca.

Y agitado de patriótica preocupación prosiguió:

—Supongamos que estalla inopinadamente una guerra con cualquier país de Europa y me coge a mí aquí a seis días de viaje... Figúrese. ¡Un cañón menos al servicio de mi patria!

Y dándose palmaditas en las rodillas volvió por su idea dominante sin fijarse en la sonrisa irónica del ingeniero.

—Esas gentes en cuyo campamento bailamos ayer son fugitivos obligados a huír de sus hogares sin poder coger siquiera muebles ni ropa. Las hormigas llegaron un mediodía y fué preciso desalojarlos el terreno inmediatamente y escapar; una sola hora de retraso habría bastado para que los devorasen.

¿Comprende? Por lo general, en cuanto se comen los granos y los insectos, vuelven a irse; pero esta vez no ha sido así. Y cuando trataron de irse a explorar y ver si tenían ya permiso para volver a ocupar sus casas, sucedió una cosa espantosa. El primero que se atrevió a entrar fué un mozo, y las hormigas lo atacaron.

—Pero ¿cómo? ¿En grupos? ¿A picotazos? ¿A mordiscos?

—No sé. Sus parientes lo vieron salir despavorido de la casa, pasar como loco junto a ellos y tirarse de cabeza al río para ahogar las hormigas que le daban un aspecto negro y horrible.

Y acercando a la cara de Holroyd sus ojos límpidos y oprimiéndole las rodillas, terminó en voz baja y emocionada:

—Por la noche el muchacho murió cual si lo hubiera modido una serpiente.

—¿Envenenado por las hormigas?

—¡Quién sabe! Acaso las mordeduras fueran tan tremendas que no hiciese falta veneno... ¡No nos debían mandar para esto!... Yo estudié la carrera para luchar con hombres, no con bichos... Eso no debía ser cosa nuestra.

Pasado Tamandú, el río dilatábase en una solitaria extensión de ochenta millas para estrecharse luego y fundirse en otro río aun más caudaloso. En la confluencia tupidos bosques parecían querer encerrar la corriente; el aspecto no era ya el mismo: troncos y vegetaciones flotaban a la deriva, y por primera vez el "Benjamín Constant" pudo a amarrarse aquella noche a los troncos seculares de árboles cuyo ramaje llegaba casi hasta la borda. Holroyd y Guérilleau permanecieron despiertos hasta muy tarde, disfrutando de la deliciosa sensación de estar sumidos en una de las bellezas más grandes de la Naturaleza. Entre cigarro y cigarro el capitán hablaba, sin lograr libertarse de la obsesión de las hormigas: ya muy tarde, temeroso del calor, mandó tender una colchoneta sobre el puente. Sus últimas palabras antes de dormirse fueron de amedrentada perplejidad:

—¿Qué vamos a hacer contra esas... indiabladas hormigas? ¡Es absurdo, absurdo!

Ya solo Holroyd clavándose de vez en cuando la uña para mitigar el dolor en la picadura de algún mosquito, se puso a meditar bajo la toldilla, mientras escuchaba la respiración intranquila de Guérilleau.

Holroyd pensó que selva adentro, muy pocas millas debía de haber más hormigas que hombres hay en el mundo; y tuvo de súbito esta idea absolutamente nueva y terrible: "Si en algunos millares de años el hombre ha pasado del estado bárbaro a un grado de civilización que le permite creerse dueño del porvenir y soberano de la tierra, ¿quién impedirá a las hormigas evolucionar de manera análoga? Las conocidas por él vivían en pequeños grupos, sin esfuerzo alguno coordinado contra las fuerzas hostiles; mas si es innegable que poseen un lenguaje y no carecen de inteligencia, ¿por qué habían de detenerse en su estado actual más de lo que se detuvo el hombre en el estado de barbarie?... Supongamos que las hormigas comenzaran a metodizar sus conocimientos y que así como nosotros centuplicamos nuestro poder merced a la tradición o a la escritura, inventaran armas, fundaran imperios y sostuvieran guerras organizadas estratégicamente...¿Por qué no pensar en la posibilidad de todo esto?... El ingeniero recordó los detalles recogidos por el capitán acerca de aquellas hormigas misteriosas y formidables contra las cuales iban a luchar. Según todos los testimonios, disponían de un veneno tan mortífero como el de las peores serpientes, y obedecían a jefes más aptos por lo visto que las hormigas cortadoras y acarreadoras a que se había referido D. Cunha. Y por si esto fuese poco, eran carnívoras, valerosas, y en lugar de partir después de haber limpiado las casas de granos e insectos, permanecían irreductiblemente fieras, igualmente dispuestas a no compartir con el hombre ningún dominio.

Nada turbaba la quietud de la noche. El agua susurraba contra los costados del navío, y en lo alto, en torno de la luz del mástil, agitábase un zumbar de falenas. De pronto la voz somnolente de Guérilleau dijo en la obscuridad, mientras el cuerpo daba vuelta para poder inmovilizarse de nuevo:

—¿Qué podemos hacer contra esas hormigas?

Y Holroyd fué rescatado del horror de su siniestro ensueño, por el claninear de un mosquito que giraba en torno de su frente, dispuesto a herir.

II

Cuando supo Holroyd a la mañana siguiente que estaban a menos de 40 kilómetros de Badama, las riberas más próximas atrajeron su atención. A cada rato subía al puente para observar los alrededores; pero ningún signo de vida humana advertía, excepto las ruinas de alguna casa y la fachada musgosa del abandonado convento de Mojú, por una de cuyas ventanas, cual alegoría del triunfo de la Naturaleza asomaba un árbol su ramaje mientras enredaderas tupidísimas casi cubrían las desconchadas paredes. Extrañas mariposas amarillas, de alas casi traslúcidas, cruzaban el río e iban de vez en cuando a posarsarse en la cubierta donde los marineros se entretenían en cazarlas... Próximamente a mediodía vieron a lo lejos un lanchón arrastrado por la corriente.

A primera vista no creyeron que navegase sin rumbo, pues las alas flácidas parecían esperar la brisa y una forma humana divisábase a proa sentada junto a los dos grandes remos. A popa también otra silueta semejaba dormir apoyada contra el extremo del puente central; pero bien pronto las oscilaciones del timón y la tendencia a ser atrafda por la estela del cañonero, demostraron que algo insólito ocurría a su bordo. Guérilleau, que se puso a observarla con los gemelos, se asombró de la extraña negrura del rostro del hombre sentado a proa; y por más que graduó el anteojo no pudo stinguir la nariz en la mancha negrorojiza de la cara. El cuerpo parecía más desplomado que sentado, y a medida que se aminoraba la distancia, el capitán sentía nacer y crecer en sí una especie de repugnancia hacia aquel misterio del que, sin embargo, no podía separar la atención. Cuando ya estuvo algo más cerca llamó a Holroyd, y ordenó una maniobra para acortar aún más la distancia. Ya a simple vista veíase el nombre la lancha—"Santa Rosa"—, escrito a ambos lados de la proa, que cada vez parecía buscar más decididamente la estela del "Benjamín Constant".

Al girar el cañonero para acercarse, la "Santa Rosa" oblicuó brusca; y la silueta del hombre sentado a proa se desplomó cual si todas sus articulaciones se hubiesen aflojado de súbito; el sombrero rodó por el puente y dejó al descubierto una cabeza y aspecto repugnante.

—¡Caramba! ¿Ha visto usted? —exclamó Guérilleau saliendo al encuentro de Holroyd que subía la escalerilla del puente.

—Sin duda está muerto—contestó Holroyd.—Creo que lo mejor será arriar uno de nuestros botes e ir a ver. Algo pasa de raro en ese lanchón.

—¿Se ha fijado usted en la cara del hombre?

—No. ¿Cómo la tiene?

—No sé cómo—rijo el capitán, contrayendo la boca en un gesto de asco.

Y volviendo de súbito la espalda al inglés, gritó varias órdenes... El cañonero volvió a virar para seguir una dirección paralela a la de la barca; se arrió un bote y embarcaron en él tres hombres al mando del segundo. Devorado por la curiosidad el capitán maniobró para colocar su navío lo más cerca posible de la "Santa Rosa", y mientras los remeros bogaban hacia ella, él y Holroyd eran todo ojos... Sin duda alguna, sólo estaban a bordo los dos hombres que parecían cadáveres; y aun cuando no podían distinguirse bien sus caras, la crispadura de las manos y la tumefacción de todos los miembros sometidos a algún extraño proceso de descomposición. Durante un intante el interés de Guérilleau y Holroyd concentróse en los hatijos de ropas extrañamente sucios a primera vista; luego fué a fijarse en el entrepuente, donde apilábanse cajas y baúles. La puertecilla de la camareta estaba inexplicablemente abierta, y a medida que la distancia era menor, comprobaron aquí y allá grandes manchas negras, movibles. Aquel vaivén óbsculo los fascinó en seguida, y al verlo ensancharse en torno de los hombres caídos, les vino a la imaginación, sin necesidad de esforzarse, la imagen de las multitudes saliendo de la plaza al concluir una corrida de toros. Holroyd, que había cambiado de sitio para ver mejor, dióse cuenta de que el capitán estaba junto a él, y le dijo:

—¿Tiene sus gemelos ahí? Fíjese bien en el aspecto de las manchas.

Guérilleau miró con insistencia, balbuceó algunas frases y le tendió los anteojos al ingeniero, quien después de mirar otro rato, repuso:

—Son las hormigas, no cabe duda. Ya ve que salen a recibirnos.

Se pusieron de nuevo a observarlas, y al pronto creyeron estar viendo hormigueros semejantes a los de la especie común; mas no tardaron en notar que las hormigas eran mayores, y que algunas de ellas llevaban una especie de manto grisáceo. El examen era tan dificultoso a causa de la oscilación de la lancha, que no podían percibir los detalles. De pronto la cabeza del segundo apareció tras la borda de la "Santa Rosa", y entabló con el capitán un breve coloquío:

—Suba a bordo—dijo el capitán.

Como el teniente objetase que la barca estaba llena de hormigas, Guérilleau arguyó:

—¿No tiene usted botas? Unos cuantos pisotones le bastarán para abrirse camino.

El capitán extendióse en hipótesis que Holroyd no pudo seguir, y empezó luego a discutir con vehemencia creciente, mientras el ingeniero, tomando de su mano los anteojos, tornó a examinar las hormigas y el cadáver tendido sobre la cubierta central. He aquí la minuciosa descripción que más de una vez ha hecho de aquel examen:

"Las hormigas eran mayores que las de todas las especies conocidas, y se movían con rapidez y precisión nada semejantes a los ciegos tanteos con que suele proceder la hormiga común. De cada veinte o veinticinco destacábase una más grande, cuya cabeza sobre todo, tenía desmesurado tamaño; y viéndolas reunirse en torno a las otras, como si coordinaran su esfuerzo, pensé en seguida en capataces que capitanearan un grupo. Estas hormigas mayores recogían el cuerpo extrañamente antes de avanzar, al modo de minúsculos felinos, cual si quisieran servirse de sus patas anteriores. Y más de una vez tuve la idea extraña, imposible de verificar por la distancia y la movilidad de la lancha y del cañonero, de que la mayor parte tenía, tanto en derredor del cuerpo como en la extremidad de sus patas, algo artificial, añadido para ampliar su poder de acción, que brillaba como metal blanco."

El conflicto de disciplina elevábase entre el capitán y su segundo con acres caracteres y arrancó al ingeniero de su contemplación. Guérilleau vociferaba crispando los puños:

—¡Su deber es cumplir la orden y subir a la lancha!

El teniente no parecía participar de esta opinión, para buscar testigos ya poyo volvía la vista hacia las cabezas cobrizas de los marineros mulatos que tenía cerca. Holroyd, para desviar la cuestión, hijo en inglés:

—Me parece que esos pobres hombres han sido devorados por las hormigas.

Pero, sin responderle, el capitán siguió interpelando colérico a Da Cunha:

—¡Le intimo por última vez a subir, y si no cumple la orden incurre en el delito de insubordinación! ¿Lo oye? De insubordinación y cobardía... ¿Es ese el valor que se le supone en la hoja de servicios? ¡Si tarda un minuto más en subir lo meteré en el calabozo, le formaré consejo de guerra y hasta lo fusilaré si es preciso; sí, señor!

Siguió lanzando un torrente de injurias con dos puños agarrotados y los pies trémulos, mientras el teniente, silencioso, lívido, lo miraba sin decidirse, pintada la angustia en los ojos. Toda la marinería se había reunido a proa, estupefacta... De pronto, en un instante en que el capitán se detuvo para tomar aliento, el segundo pareció adoptar una heroica resolución, y alzándose merced a una flexión de sus membrudos brazos, subió a la "Santa Rosa". El capitán contuvo un nuevo aluvión de imprecaciones, y cerró la boca en un "¡ah!!" de satisfecha curiosidad.

Holroyd vió a los hormigas retirarse ante los pesados pasos de Da Cunha, que al llegar junto al cadáver caído en el puente titu-

(Pasa a la 3.a pág.)

GUIA PROFESIONAL

ABOGADOS

ROBERTO CRUZ
Causas criminales. Morandé 440.

LUIS ALBERTO CASTRO
Morandé 291. Oficina 54.

CLARO Y CIA.
Oficina en Santiago, Morandé número 231. Teléfono N.o 2355. Casilla N.o 1867. Oficina en Valparaíso, Prat N.o 183. Teléfono aut. número 2928. Casilla N.o 1928.

FEDERICO DUNCKER BIGGS
Huérfanos 838, altos Banco Germánico. Teléfono 295. Casilla 295.

LADISLAO ERRAZURIS
LUIS QUINTEROS T.
Amunátegui 361. Teléfono 638.

FERNANDO GUZMAN VERGARA
Agustinas 1148. Oficina 27. Teléfono 2687.

HECTOR ARNALDO GUERRA
Causas civiles y criminales. Galería Alessandri 24. Teléfono 4352.

X OSVALDO REVIA
Morandé N.o 244. Casilla 1831.

BERNARDINO LEIVA
OTTMAR STEGMAIER
Bandera N.o 537. Casilla 2068.

MANUEL MERINO ESQUIVEL
Agustinas 1116. Teléfono 2077. Casilla 2407. De 10 a 12 y 4.30 a 6.30.

NICOLAS MARAMBIO MONTT
San Antonio 570. Casilla 2699. Asuntos civiles, especialmente mineros.

VICENTE MOLINOS GAETE
Agustinas 1148. Teléfono 2110. De 11 a 12 y 5 a 7.

ROBERTO DE PETRIS
Galería Alessandri 25. Teléfono 166 Casilla 4044.

ANTONIO PLANET O.
Especialmente cuestiones comerciales. Estudio Estado 91. Casilla 4034. Teléfono 1137.

LUIS MANUEL RODRIGUEZ
Amunátegui 225. Casilla 2070.

ANIBAL ROGEL ARRIAGA
LUIS MORALES ZUAZNABAR
Abogados. Bandera 552. Casilla 2996. Teléfono 2177.

SALAS ROMO HNOS.
LUIS Y VICTOR SALAS ROMO
Compañía 1325. Teléfono 1527. Casilla 2231.

JAVIER MARIA SILVA
Abogado
Bandera N.o 260

HUBERTO SALGADO
Criminalista. Causas civiles, nulidades matrimonios. Anticipa fondos. San Pablo 1417.

LISANDRO SANTELICES
Abogado: Bandera 260. Oficina altos Banco Nacional. Teléfono 831.

EMILIO TAGLE RODRIGUEZ
Asuntos comerciales y mineros. Bolsa Comercio. Of. 114. Teléfono 2018.

HUMBERTO YAÑEZ VELASCO
Morandé 322. Teléfono 1614.

MEDICOS

Dr. ALCAINO
Estudios Europa. Oídos, nariz, garganta, vías lacrimales. 3 a 6. Dieciocho 314. Teléfono 257.

Dr. ARTURO ALBERTZ
Enfermedades señoras. San Antonio 375. De 3 a 4. Teléfono 4026.

Dr. CARLOS D. AGUIRRE
Especial vías urinarias, venéreas, sífilis. Carmen 191. De 1 a 5.

Dr. AMENABAR OSSA
Oculista 14 años. Europa, 2 años, médico director Hospital Ojos Condado Stanford (Inglaterra). Merced 494. De 2 a 4. Teléfono 602.

Dr. LEONCIO ANDRADE
Medicina general. San Diego número 81. De 3 a 5. Teléfono 4528.

Dr. ARNELLO
Cirugía, anestesia general, venéreas. García Reyes 17. De 12 a 3. Hospital San Vicente 4-6.

Dr. ITALO ALESSANDRINI
Cirugía y ginecología. 1 a 3. Merced 822. Teléfono 3555.

Dr. AYALA
Medicina interna. Aplicaciones, Radio Potens. Amunátegui 260. Consultas de 2 a 4.

Dr. ARIETIA
Niños. Estudios Europa. Teatinos 254. 2-4 1|2. Domicilio: Agustinas 1319. Teléfono 1773.

Dr. BUNSTER
Ayudante clínica ginecológica Cirugía. Enfermedades señoras. Ultramicroscopía. S. Rosa 86. 2 a 3 1|2.

Dr. BORQUEZ SILVA
Estudios Europa. Pulmón, corazón, estómago, intestinos. Rayos X. 3 a 6. Arturo Prat 80. Teléfono 19. Matadero.

Dr. RIFO BUSTOS
Estudios Europa. Medicina interna. Preferentemente corazón y estómago. De 2 a 5. Manuel Rodríguez 26.

Dr. BISQUERT
Vías urinarias, sífilis. Moneda 850. 3 a 6. Casilla 2563. Teléfono 953.

Dr. BRONFMANN
Estudios en Europa. Ayudante clínica quirúrgica Hospital San Vicente. Cirugía. Enfermedades señoras. Venéreas. 2 a 5. Cinefuegos 68. Teléfono 3457.

Dr. RAMON BRIONES C.
Cirugía. Enfermedades señoras. Catedral 1165. 5.o piso, de 5-6. Residente Hosp. San Vicente, 2-4.

Dr. BEAUMONT
Hospital Salvador. Cirugía. Ginecología. 3-5. Merced 315.

Dr. BULNES
Medicina interna, especialmente pulmón. Rayos X. De 2 a 4. Compañía 1378. Teléfono 98, Palma.

Dr. BRAGA CASTILLO
Regresó Europa. Rayos X. Medicina general, niños; 9 a 10 y de 1.30 a 4.30. Merced 136. Teléfono N.o 1393.

Dr. BARRENECHEA
Oculista. Especialidad oídos, nariz, garganta. Huérfanos 801. Regresó. De 9 a 12 y 3 a 6.

Dr. BARAÑAO GAEMURI
Ayudante ginecología. Hospital Salvador. Cirugía. Enfermedades señoras. Sífilis. Rosas 1627. De 3 a 5.

Dr. MARIANO BARAMONDA RUIZ
Cirugía, ginecología. 1-3 1|2. Vicuña Mackenna 38.

Dr. ALEJANDRO BRAVO G.
Cirugía general. Medicina aparato digestivo. Compañía 2165. Teléfono 4073. Martes, Jueves, Sábado 4-6.

Dr. SANTIAGO BARRENECHEA
Oculista. Ahumada 11. Consultas: 2 a 6.

LABORATORIO CLINICO
Dr Héctor Corona T.
Delicias 938, frente a Ahumada
Exámenes químicos, bacteriológicos. Diagnósticos sífilis, blenorragia, tuberculosis, etc., autovacunas. Teléfono 3695.

Dr. CASTAÑEDA IGLESIAS
Ex-médico Hospital Niños. Compañía 1839. Teléfono 254. 1.30 a 3.30.

Dr. HECTOR CORONA T.
Bronquios pulmón. Asma. Delicias 938, frente Ahumada. 1 a 3 y 4 a 6. Teléfono 3695.

Dr. ALDO CONTRUCCI
Estudios Europa. Medicina interna. Sífilis. Nataniel 142. 2.30 a 4.30. Jefe clínica profesor Brockmann. Teléfono 3340.

Dr. EDUARDO CRUZ COKE S.
Ausente en Europa.

Dr. LEONIDAS CORONA T.
ESTUDIOS EN EUROPA
Laboratorio clínico instalado desde su fundación en 1915 en Delicias 868, frente a Estado.

Dr. LEON CHONCHOL
Medicina general. Rayos X. Sífilis, piel, venéreas. Gálvez 61. 2 a 5.

Dr. EDUARDO DE RAMON
Profesor Extraordinario Ginecología. Estudios Europa. Cirugía, señoras, partos, 2 a 4. Agustinas 1606. Teléfono 3623.

Dr. CASTAÑON
Medicina interna. Especialmente pulmón. Pneumotórax. 2 a 4. Claras 457. Teléfono 3642.

Dr. IGNACIO DIAZ MUÑOZ
3 a 6. Bandera 574. Teléfono 3424. Medicina general. Vías urinarias.

Dra. JUANA DIAS MUÑOZ
Especialista enfermedades señoras y niños; 2 a 4. Claras 346. Teléfono 4908.

DOCTOR DAUBAS
Medicina interna, sífilis, venéreas. — Huérfanos 1880.

Dr. DRECKMANN WEST
Medicina general, sífilis. Consultas: Catedral 1165. 2 a 5. Teléfono 1448.

Dr. RICARDO DONOSO
Corazón, pulmón. Regresó Europa. 2.30 a 4.30. Agustinas 619.

Dr. DIMITSTEIN
Agustinas 1308, esquina Teatinos. Rayos X. Corazón, pulmón, estómago e hígado. 1 a 4. Teléfono 3848. Domicilio: Rosales 1656 entre Castro y Dieciocho.

INSTITUTO DE SALUD
Cisterna
Sanatorio para enfermedades nerviosas y mentales, bajo la dirección del doctor Fontecilla, profesor de Psiquiatría en la Escuela de Medicina. Delicias 1626. Santiago.

DOCTOR ESPINA
Rayos X. Estudios Europa. Teléfono 2102. 1 1|2-4. San Martín 372.

Dr. ESPILDORA LUQUE
Oculista. Estudios Europa. De 3 a 6. Delicias 416.

Dr. FUENZALIDA BRAVO
Niños. Merced 560. Teléfono 1721. 2 a 4.

Dr. FUENZALIDA CORREA
Cirugía señoras, partos, 2-4. Huérfanos 745. Teléfono 466.

Profesor Doctor FONTECILLA
Regresó Europa. Delicias 1626. — Rayos X, pulmón, nervios. 2 a 5.

Dr. Carlos Garcés B.
Delicias 1276. Teléfono 3747. Exámenes químicos, bacteriológicos. Reacción Wassermann. Medicina interna. 3 a 5.

Dr. RICARDO GUNTHER
Ayudante clínica ginecología. Partos, enfermedades señoras, aplicaciones diatermis. Av. España 696. De 2 a 4. Teléfono 226. Parque.

DOCTOR GIANELLI
ESTUDIOS EUROPA
SIFILIS PIEL VIA URINARIAS
21 de MAYO 562
CONSULTA de 2 a 5

Dr. VICTOR M. GAZITUA
Partos, enfermedades de señoras.— Trasladóse Agustinas 586. De 2 a 4. Teléfono

Dr. GREENE
Cirugía y Ginecología. París 809. 2 a 4. Teléfono 2860.

Dra. ANDREA GONZALEZ NOLLE
Estudios Europa. Señoras y niños. Riquelme 317. 2-5, menos Lunes y Sábados.

Dr. GLEISNER
Cochrane 144. Pulmón, corazón e hígado. Sífilis. 3-5. Casilla 2664.

Dr. ANIBAL GREZ
Oídos, nariz, garganta. De 1.30 a 3.30. Merced 824. Teléfono 4519.

Dr. GONZALEZ H.
Estómago, intestinos, hígado, obesidad, reumatismo, diabetes, pulmones y riñones. 1 a 3. Ejército 644.

Dr. ARNOLD GORGEWSKY
Médico Jefe policlínico. Medicina interna. Hospital San Juan de Dios. Pulmón estómago, hígado, instestinos. Rayos X. Brasil 53. 2 a 5.

Dr. GUSTAVO GIRON L.
Cirugía, Ginecología, Brasil 32. —Teléfono 3126. De 2 a 3.

Dr. LEONARDO GUZMAN
Estudios en Europa y Estados Unidos, 2 a 4. Miraflores 460.

Dr. HERRERA ROGER
Regresó Europa. Enfermedades niños. Delicias 2558. Teléfono 2679.

Dr. AGUSTIN INOSTROZA
Cirugía general, niños. Catedral 2851. Ausente en Europa. Teléfono 446. Estación.

INSTITUTO MEDICO
DE DIAGNOSTICO
Y TRATAMIENTO
MERCED 571
(Al lado de la Sociedad Médica)
RAYOS X y FISIOTERAPIA.
Novedad. Estereoradiografías con rayos blandos. Atendido por los doctores Prof. **J. Ducci** y **S. Necochea.**
LABORATORIO. Atendido por el Dr. **N. Romero.**

Dr. ARNULFO JOHOW
Estudios Europa. Cirugía y Ortopedia Adultos, niños. 3 a 4. Santo Domingo 1523. Teléfono 1033.

Dr. ROBERTO JARAMILLO
Ejército 707. Teléfono 142. Parque.

Dr. KRUMBACH
Titulado en Chile. Alemania. Enfermedades señoras, partos, sífilis. 3-5. Huérfanos 1353. Teléfono 50. Los Leones.

INSTITUTO RADIOLOGICO
Dr. Adolfo Kaplan
Radioscopía, radiografía, radioterapia, aplicación radium. Estudios Europa y en Estados Unidos. Huérfanos 1466.

Dr. TEODORO LEIBLE
Enfermedades nerviosas. Medicina interna. Electricidad médica. De 3 a 6. Olivos 794.

Dr. LABRA LETELIER
Nariz, garganta, oídos, consultas de 2 a 5. Compañía 1361.

Dr. ARMANDO LEON L.
Cirugía. Compañía 1909. Martes, Jueves, Sábado. 1—3. Teléfono 3846.

Dr. LOIS
San Pablo 1236. Medicina general, vías urinarias. Sífilis. De 1 a 4.

Dr. LAVAL
Medicina interna. Lord Cochrane N.o 340. De 1.30 a 3.30.

Dr. H. LEA PLAZA
Estudios en Europa. Compañía N.o 2115. Consultas 3 a 6, conforme hora fija. Teléfono 3880.

Dr. J. MONTERO C.
Trasladóse Moneda 859. Medicina interna. Venéreas. 6-8.

Dr. OSCAR MELENDEZ
Ayudante clínica Prof. Prado Tagle. Medicina interna. Sífilis. Santo Domingo 1036. 2-4. Teléfono 2831.

Dr. G. MORAGA FUENZALIDA
Enfermedades de niños. Ortopedia. Cochrane 118. Consultas, 2.30 a 4. Teléfono 2804.

Dr. ITALO MARTINI Z.
Oculista. Estudios Europa. Ahumada 17. De 3 a 5.

Dr. MAHOTIERE
Médico Hospital San Juan de Dios. Estudios Europa. 1—4. Rayos X. Laboratorio. Compañía 1973. Teléfono 4483.

Dra. CORA MAYERS
Enfermedades de niños. Nueva de Lyon, 50. Teléfono 135, Los Leones.

Dr. JUAN MARIN
Cirugía Enfermedades venéreas. Teléfono 4051. Catedral 1165. De 3 a 5.

Dr. MUÑOZ VALENZUELA
Residente Hospital Niños. Tuberculosis infantil. Matucana 302. 3 a 4. Teléfono 442. Estación.

Dr. MALBRAN
Enfermedades mentales y nerviosas. 3 a 4. Providencia 1936. Teléfono 308.

Dr. MORALES VILLABLANCA
Piel, sífilis, venéreas, medicina general. Rayos ultra-violeta. 4 a 6. Merced 486.

Dr. JUAN MONTENEGRO M. 4
Enfermedades de niños. Luz ultravioleta. Compañía 1770. De 1 a 4.

Dr. MANUEL MORENO
Medicina general. Pulmón. Estómago. Neumatorax artificial. San Francisco 155. 2,30 a 4,30.

Dr. H. NUÑEZ ZAMORA
Señoras, partos. 2 a 4. Matucana N.o 289. Teléfono 211. Estación.

Dr. ORREGO PUELMA
Medicina interna. Rayos ultra-violeta. 3.30 a 5.30. Amunátegui 268. Teléfono 1317.

Dr. LUIS OPAZO P.
Jefe Policlínico Niños. Compañía N.o 2807. Teléfono 48. Estación.

Dr. ALEJANDRO OLIVARES
Medicina interna. Corazón, estudio en Europa. Agustinas 726. De 2 a 5.

Dr. PANTOJA
Medicina interna. Corazón, Pulmón, Estómago, Sífilis. Delicias 1276. De 2 a 4. Teléfono 3747.

Dr. ALBERTO PANATT
Pulmón, corazón, estómago, hígado. Rayos X, ultra-violeta. Teléfono 1211 Delicias 1416. De 2 a 4.

Dr. MARCIAL PARADA S.
Oído, nariz, garganta. Agustinas 936. Teléfono 186. Ñuñoa, 3 1|2 a 6.

Dr. JULIO A PAREDES
Especialmente enfermedades señoras. Medicina, cirugía. Brasil 47. De 2 a 4.

Dr. DAVID PULIDO
Enfermedades niños. Santo Domingo 1790. Teléfono 2152. De 1 a 3.

Dr. DANIEL PRIETO
Oculista
Estudios Europa. Compañía 1361. De 2 a 4. Teléfono 4359.

Dr. PRUNES
Estudios Europa. Piel, sífilis, venéreas. Santo Domingo 504. Casilla 2894.

Dr. Luis QUIROGA
Medicina interna. 2 a 3.30. Catedral 1452. Teléfono 3760.

Dr. EGGERS
Lunes, Miércoles y Viernes 2-5. Martes, Sábado, 4-5. Castro 31. Teléfono 5312.

Dr. ALBERTO RAHAUSEN
Cirugía general. Compañía 2928. Teléfono 192. Estación. De 2 a 4.

Dra. FRESIA ROSAS DE BEHM
Señoras y niños. De 2 a 5. Ahumada 47.

Dr. CESAR RODRIGUEZ LEON
Medicina interna. Enfermedades de niños. Catedral 2607, 1 a 2 y Basacuñán Guerrero 1013, 4 a 5.

Dr. ROJAS CARVAJAL
Medicina interna. Pulmones. Sistema nervioso 2-3 y media. Lira 35.

Dr. SCROGGIE
Especialidad enfermedades de niños. De 2 a 4. Rosas 1157. Teléfono 4583.

Dr. SCHUSTER
Vías urinarias, Sífilis. De 3-5. Huérfanos 1179.

INSTITUTO M. T. SANITAS
AGUSTINAS 1955
Sección Rayos.—Jefe, Dr. E. Heegewaldt. Diagnóstico de Rayos X. Radioterapia profunda (tumores, cáncer) aplicaciones de radium, luz ultravioleta, Diatermia, etc.
Laboratorio.—Jefe, Dr. E Cruz Coke. Orina, expectoración jugo gástrico, sangre.
Autovacunas de diferentes clases.

SANATORIO
Clínica particular, doctor Riveros. Medicina. Operaciones. Partos.— Matta 586.

Dr. ALBERTO SANTANDER
Estudios Europa. Medicina interna, estómago, intestinos, Rayos X. Bandera 756, 3 a 5.

HELLMUTH SIEVERS
Médico Cirujano jefe Gabinete Kinesiterapia. Instituto Educación Física. Morandé 712, 2 a 4. Domicilio: Molina 622.

Dr. CARLOS SEAMAN
Médico cirujano. 1.30 a 4. Delicias 225.

Dr. WALDEMAR SOMMER P.
Vías urinarias, sífilis. 3 a 6. Teléfono 4774. Santo Domingo 758.

Dr. MARCO A. SEPULVEDA R.
Laboratorio Clínico. Miraflores 450. Teléfono 233.

Dr. OTTO SCHWARZEMBERG
Enfermedades niños. Santo Domingo 1280. Teléfono 1033.

Dr. STOLTING
Oculista. Médico recibido Alemania, Chile. Moneda 627. De 3 a 5.

MANUEL TELLO C.
Médico cirujano, 2 a 4. Moneda 1736. Teléfono 1381.

Dr. TORRES TORRES
Jefe clínica, profesor Korner. Señoras y cirugía. 2 a 5. Delicias 261.

Dr. ISAURO TORRES
Enfermedades de niños. De 2 a 3. Huérfanos 2871-D.

Dr. J. M. VERGARA KELLER
Estudios Europa. Partos Ginecología. Agustinas 828. Teléfono 2855.

Dr. JAIME VIDAL OLTRA
Ausente en Europa.

Dr. VILLAGRA
Estudios Europa. Unicamente pulmón. Rayos X. Pneumotorax. Helioterapia. Dieciocho 427 A. 2-4.

Dr. VIVES BRAVO
Enfermedades niños. Delicias 335. Teléfono 2895. Consultas, 2-4.

Dr. G. E. VIDAL
Delicias 2552. Teléfono 245. Estación. De 2 a 4.

Dr. VICUÑA HERBOSO
Ayudante clínica Prof. Prado Tagle, Hospital San Vicente. Medicina interna. Especialmente corazón. Rayos X. Martes, Jueves, Sábados.— 2.30 a 4.30. Almirante Barroso 270. Teléfono 1053.

Dr. YUNGE
De 2 a 4. Trasladóse. Santo Domingo 1386.

Dr. YAÑEZ G.
Estudios Europa. Piel, sífilis, venéreas. Merced 559. De 3 a 5. Casilla 618.
618.

Dr. WEINSTEIN
Estudios Europa. Enfermedades de la piel, sífilis y venéreas. Radioterapia, luz ultra-violeta. Agustinas 1357. De 2 a 5.

Dr. RAUL VENTURA JUNCA
Residente Hospital Salvador. Medicina interna. Rayos X. 4.30 a 5. Riquelme 140. Teléfono 3828 y 395.

Dr. WAUGH.
914. Estudios Europa. Internas. 606. Venéreas. Sífilis. Wasserman. Compañía 1852. 2 a 4.30.

Dr. WIREN
Oídos, nariz, garganta. Compañía 1606. 2 a 5.

DENTISTAS

Dr. ANGUITA
Especialista Piorrea. Estudios Philadelphia. Edificio Ariztía, piso 7.o

Dr. GUILLERMO AHUMADA
Claras 380 Plazuela Merced. 9 a 12 y 2 a 6. Teléfono 4101. Casilla 3206.

Dr. OSCAR BEZANILLA
Dentaduras de porcelana base acero inoxidable. Sólidas, estéticas, livianas. Rosas 1210. Teléfono 455.

Dr. ADOLFO CHECHILNITZKY
Cirugía. Extracciones. Piorrea.— Echaurren 87.

Dr. CERDA LOPEZ
Ahumada 11. Teléfono 4221. Especialmente puentes, coronas. Extracciones, somnoformo.

Dr. CLODOMIRO CONTRERAS
San Antonio 451. Teléfono 3692. Horas de consultas. De 10 a 11 y de 3 a 6.

Dr. FORTUNATO ENCINA
Especialmente puentes, coronas, placas. Extracciones sin dolor. 11 a 12 y 3 a 5. Delicias 1325.

NIMFA FUENTEALBA de P.
Cirujano-Dentista
Trasladóse. Maestranza 459.

ALBERTO GONZALEZ
Estudios Filadelfia. Extracciones difíciles, indoloras. De 9 a 11.30 y de 3 a 7. Moneda 1061.

Dr. GALLARDO GONZALEZ
Estudios en El Celfia. Consultas diurnas y nocturnas. Echaurren 26.

Dr. A. LENG
Jefe Clínica Piorrea. Escuela Dental. De 2 a 6. Huérfanos 1616.

VICENTE MARIN A.
Cirujano Dentista
Ejército 425.

WENCESLAO MUÑOZ L.
Dentista. Tratamiento rápido. Extracciones sin dolor. San Diego 448.

ALFREDO MUÑOZ LOBOS
Extracciones sin dolor. Somnoformo. Puentes, placas. Compañía 852. Teléfono 2779.

CLINICA DENTAL
Dr. Moreno Olea fundada con Dr. Valenzuela Basterrica 1917. Especialistas en cada sección. Mismo local fundación. Huérfanos 1616.

EDISON ROSEL
Cirujano dentista. Monjitas 728. De 9 a 12 y 2 a 7.

Dr. DANIEL SIGNORELLI
Cirujano dentista. Trasladóse Independencia 207.

CARLOS H. ROJAS O.
Trasladóse Santa Rosa 82.

Dr. ENRIQUE SANSOT
Ahumada 1. Teléfono 4321. Horas: 9-11 y 2-5.

JOSE MARIA SAAVEDRA
Encías, dientes enfermos, piorrea, llagadas a graves, enfermedades del corazón, riñón, etc. Alameda 1313.

Dr. C. VALENCIA COURBIS
Operaciones indoloras. Corona, Puentes y dentaduras. Teatinos 30.

ARQUITECTOS

EDUARDO TASSO
Construcciones tranformaciones, reparaciones. Bandera 552.

MATRONAS

M. ARANGUIZ
Clínica partos, precios módicos. Consultas gratuitas. A. Barroso 651.

MATRONA BECERRA
Franklin 1479. Partos, curaciones, inyecciones. Recibe pensionistas.

MATRONA BRAZO
Unicamente domicilio. Inyecciones. Mujica 20. Vicuña Mackenna.

MERCEDES DARRIGRANDI
Regresó extranjero, trayendo últimos adelantos. Partos, curaciones. Atenderá distinguida clientela, su pensionado particular. Huérfanos 2744.

A. GEISSER
Matrona alemana. 1-3. San Antonio 148.

PASTORIZA E. DE MORALES
Recibe pensionistas, curaciones, inyecciones. Lira 732.

MATRONA
Clínica privada, partos toda hora, curación, inyecciones. Santa Rosa 377.

MATRONA
Recibe pensionistas. Castro 640.

ELENA DE PIZARRO
Matrona masajista, ex-jefe Maternidad. Maturana 790.

H. IZQUIERDO DE GARRIDO
García Reyes 869.

SARA OSORIO DE GONZALEZ
Partos y curaciones, Rosas 2254. De 2-4.

Mme. A. PRAGNAUD
Matrona francesa. 1 a 4. San Francisco 364.

CARMELA ROMAN
Servicio especial Maternidad. Santa Isabel 315.

MATRONA
San Diego 930. Recibe enfermas.— Llamados a toda hora.

PENSIONADO PARTICULAR
Partos, curaciones, pensionistas. San Diego 956.

PENSIONADO DE OBSTETRICIA
Señora Reyes, matrona ginecologista. Establecimiento moderno, atendido cirujanos especialistas. Partos, Esmeralda 636.

CARMELA TORO G.
Partos, asistencia toda hora. Recibo enfermas. Matucana 640.

SOFIA VILLASECA
Matrona
Turno permanente. Dormitorios disponibles para enfermas de provincia. Nataniel 826.

ANA G. VARGAS BARRERA
Partos. Recibo pensionistas. Unión Americana 627. Teléfono 355. Estación.

PENSIONADO SRA. VICENTINI
San Diego 57
Recibo enfermas partos días, meses. Especialidad primerizas. Consulte precios, higiene, comodidad. Turno permanente.

VARIOS

CLINICA ALAMEDA 3295
Tratamiento sífilis, gonorreas con sus complicaciones, ambos sexos, curaciones rápidas, métodos modernos: 10 a 12: noche, 6 a 8. Hospitalización enfermos: $ 15 y $ 20.

Roble
PARA ENVIGADOS
Hasta 8 metros de largo. Maderas en bruto y elaboradas, ofrece un gran surtido.
— BARRACA Y FABRICA —
"La República"
DOMEYKO 2364
TELEFONO 182, PARQUE

$ 10.80
COMPRE UN PAJIZO RECLAME A CAPELLARO
20 modelos diferentes
ESTADO 230
N—0.

Puertas — Ventanas
GALERIAS y PERSIANAS
se hacen de medida y hay listas para entrega inmediata. Ofrece la
Barraca y Fábrica
LA REPUBLICA
Domeyko 2354 - Tel. 182 Parque

OBSEQUIO
A TODA PERSONA QUE EFECTUE COMPRAS EN LA
FERIA URETA & Cía.
AL MOMENTO DE PAGAR LA CUENTA SE LE DARA UN NUMERO POR CADA 500 PESOS, PARA LA RIFA DE UN
FORD TURISMO
COMPRADO A PUELMA Y CIA, Y UNA
MAQUINA "SINGER" CON MOTOR
LA RIFA SE EFECTUARA EL JUEVES 23 DE DICIEMBRE PROXIMO, EN EL LOCAL DE LA FERIA
DELICIAS 3410

A LOS AGRICULTORES
FABRICANTES DE QUESOS
LES ACONSEJAMOS USAR SOLAMENTE EL
Cuajo "HANSENS"
EN PASTILLAS
(UNA PASTILLA PARA 80 LITROS DE LECHE)
URETA Y CIA.
BANDERA 98 — CASILLA 1340

CENTRO ESPAÑOL DE INSTRUCCION Y RECREOS

Se piden propuestas para el arrendamiento de la cantina del Centro, Restaurant, Recreos y Palitroque.

Las propuestas se abrirán el día 9 de Noviembre, a las 6 P. M.

Bases y antecedentes en la Secretaría del Centro.

HUERFANOS 830
El Secretario.

AVISO

Se piden propuestas cerradas para la confección de libros, boletines y formularios para el servicio de esta Dirección y Tesorerías Fiscales de la República.

Las propuestas se abrirán el Martes 2 de Noviembre próximo, a las 3 P. M., en la sala del Sub-Director del Tesoro, en donde los interesados encontrarán bases y antecedentes.

Dirección del Tesoro, 28 de Octubre de 1926.

EL SECRETARIO.
N—1

FOLLETIN (35)

LA NIÑA DE LOS OJOS VERDES

por MAURICIO LEBLANC.

ner si quiero dar a mi victoria bases inquebrantables... y convencerte...

—¿De qué?

—De la absoluta inocencia de de la señorita—dijo claramente Raúl.

—¡Oh! ¡Oh!—se burló el comisario.— ¿No ha asesinado?

—No.

—Y tú tampoco, ¿quizá?

—Tampoco.

—¿Quién ha matado, entonces?

—Otros.

—¡Mentira!

—Verdad. De cabo a rabo de esta historia, te has equivocado, Marescal. Te repito lo que te dije en Montecarlo: apenas si conozco a la señorita. Cuando la salvé en la estación de Beaucourt, sólo la había visto ante una vez, la tarde del té en el bulevar Haussmann. Después en Santa María, fué cuando tuvimos ella y yo algunas entrevistas. Ahora bien; durante esas entrevistas, ella siempre ha evitado hacer alusión a los crímenes del rápido. Y yo nunca la he interrogado. La verdad se ha establecido sin su intervención, gracias a mis esfuerzos encarnizados y gracias sobre todo a mi convicción instintiva, y sin embargo, sólida como un razonamiento de que con su rostro puro no se puede ser criminal.

Marescal se encogió de hombros, pero no protestó. A pesar de todo, sentía curiosidad por conocer cómo podía interpretar los acontecimientos el extraño personaje.

Consultó su reloj...

Filippe y los hombres de la jefatura se acercaban.

Bregeac escuchaba sin comprender y miraba a Raúl. Aurelia, ansiosa de pronto, no apartaba de él los ojos.

Raúl empezó empleando, sin darse cuenta, los mismos términos que había usado Marescal.

—El 26 de Abril último, el coche número cinco del rápido de Marsella sólo estaba ocupado por cuatro personas: una, inglesa, miss Bakesfield...

Pero se interrumpió bruscamente, reflexionó durante algunos segundos, y prosiguió en tono resuelto:

—No, no hay que proceder así. Hay que remontarse más lejos, a la fuente misma de los hechos y desarrollar toda la historia, lo que podría llamarse las dos épocas de la historia. Ignoro ciertos detalles de ella. Pero con lo que sé y lo que se puede suponer con toda certeza, basta para que todo quede aclarado y todo se encadene.

Y lentamente pronunció:

—Hace alrededor de dieciocho años—repito la cifra, Marescal... dieciocho años... esta es, pues, la primera época de la historia—. Hace dieciocho años, decía, en Cherburgo, cuatro jóvenes se reunían en el café, de manera bastante regular, un tal Bregeac, secretario en la comisaría marítima; un tal Jacobo Ancivel; un tal Loubeau, y un señor Yodot. Relaciones superficiales que no duraron, por haber tenido los tres últimos sus dimes y diretes con la justicia, y su puesto administrativo no permitirle al primero, es decir, a Bregeac seguir frecuentando semejante compañía. Por otra parte, Bregeac se casó y se vino a vivir en París.

"Se había casado con una viuda, madre de una niña llamada Aurelia de Asteux. El padre de su mujer, Esteban de Asteux, era un viejo provinciano, inventor, investigador siempre en acecho, y que varias veces había estado a punto de conquistar una gran fortuna o de descubrir el gran secreto que la proporcionara. Ahora bien; algún tiempo antes del segundo matrimonio de su hija con Bregeac, pareció haber descubierto uno de esos secretos milagrosos. Por lo menos así lo pretende en las cartas escritas a su hija, a escondidas de Bregeac, y para probárselo, la llama un día con la pequeña Aurelia. Viaje clandestino, del cual, desgraciadamente, se enteró Bregeac, no más tarde, como cree la señorita, sino casi en seguida. Bregeac, entonces, interroga a su esposa. Aunque callando lo esencial, como lo ha jurado a su padre, y rehusando revelar el lugar visitado, hace ciertas confesiones que dejan creer a Bregeac que Esteban de Asteux ha ocultado en alguna parte un tesoro. ¿Dónde? Y ¿por qué no gozar de él desde ese momento? La vida del matrimonio se hace difícil. Bregeac se irrita cada vez más, importuna a Esteban de Asteux, interroga a la niña, que no contesta, persigue a su mujer, la amenaza; en resumen, vive en un estado de agitación creciente.

"Ahora bien; uno tras otro, dos acontecimientos colman su exasperación. Su esposa muere de pleuresía. Y se entera de que su suegro, Asteaux, presa de grave enfermedad, está desahuciado. Para Bregeac es espantoso. ¿Qué se hará del secreto si Esteban de Asteaux no habla? ¿Qué se hará del tesoro si Esteban de Asteaux lo lega a su nieta Aurelia "como regalo de su mayoría de edad"? (esta frase se encuentra en una de las cartas). ¿Entonces, resultaría que Bregeac no tendría nada? ¿Todas esas riquezas, que presume fabulosas, pasarán de largo? Hay que saber, a cualquier precio, por cualquier medio.

"Ese medio lo proporciona una casualidad funesta. Encargado de un asunto en el que persigue al trío de sus ex-compañeros de Cherburgo, Yodot, Loubeaux y Ancivel. La tentación es grande para Bregeac. Sucumbe a ella y habla. En seguida queda combinado el negocio. Para los tres compañeros será la libertad inmediata. Irán al pueblito provincial donde agoniza el viejo y le arrancarán de grado o por fuerza las indicaciones necesarias.

"Complot fracasado. El viejo, asaltado de noche por tres bribones, forzado a contestar, brutalmente maltratado, muere sin pronunciar una palabra. Los tres asesinos huyen. Bregeac tiene sobre la conciencia un crimen del que no ha sacado ningún beneficio".

Raúl de Limézy hizo una pausa y observó a Bregeac. Este callaba. Se negaba a protestar contra acusaciones inverosímiles. ¿Confesaba? Se hubiera podido creer que todo aquello le era indiferente y que la evocación del pasado, por terrible que fuese, no podía aumentar la angustia presente.

Aurelia había escuchado con el rostro entre las manos, y sin manifestar tampoco sus impresiones. Pero Marescal recobraba poco a poco su aplomo, sorprendido realmente de que Limézy revelase ante él hechos tan graves y le entregase, atado de pies y manos, a su viejo enemigo Bregeac. Y nuevamente consultó su reloj.

Raúl proseguía:

—Por lo tanto, crimen inútil, pero cuyas consecuencias se harán sentir duramente, aunque la justicia nunca haya sabido de él. Ante todo, uno de los cómplices, Jacobo Ancivel, asustado, se embarca para América. Antes de partir confía todo a su esposa. Esta se presenta en casa de Bregeac y lo obliga, so pena de inmediata denuncia a firmar un papel por el cual reivindica toda la responsabilidad del crimen cometido contra Esteban de Asteux, y deja a salvo la de los verdaderos culpables. Bregeac se asusta y cede tímidamente firma. Entregado a Yodot, él y Loubeaux encierran el documento en una botella que hallan encontrado bajo la almohada de Esteban de Asteux y que conservan por casualidad. Desde entonces tienen en su poder a Bregeac y pueden hacerlo 'cantar' cuando deseen.

"Lo tienen en su poder. Pero son individuos inteligentes y que prefieren, más bien que agotarse en pequeños "chantages", dejar que Bregeac vaya ascendiendo en la administración. En realidad, sólo lo tienen una idea, el descubrimiento del tesoro de que Bregeac ha cometido la imprudencia de hablarles. Ahora bien; Bregeac no sabe nada aún. Nadie sabe nada... nadie, salvo la niña, "que ha visto el paisaje" y que en el misterio de su alma guarda obstinadamente la consigna de silencio. Luego, pues, hay que esperar y vigilar. Cuando salga del convento donde Bregeac la ha encerrado procederán...

"Ahora bien; la niña sale del convento, y al día siguiente mismo de su llegada, hace dos años, Bregeac recibe la carta en la cual Yodot y Loubeaux le anuncian que están completamente a su disposición

QUINCE MINUTOS DE BUEN HUMOR

UNA CARTA URGENTE

Cuento por MAX y ALEX FISCHER.

La Revolución del 48 nació y se desarrolló y murió. La sucedió el Imperio. Todas las noches, José Denis veía que su padre, cuando vaciaba sus bolsillos para acostarse, sacaba un sobre del bolsillo interior de su abrigo.

En un ángulo del pliego había un sello. En otro llevaba la indicación "muy urgente". Y siempre Denis padre doblaba la carta y decía:

—¡Qué idiota!... ¡Hoy también me he olvidado de echarla!

La enfermedad que había de llevar al sepulcro a Denis el padre, apareció, se desarrolló, murió.

Una mañana de 1855 inventariando legataria y piadosamente las cosillas que se hallaban en los vestidos de su difunto y pobre padre, José Denis encontró la carta dirigida, José Denis encontró la carta dirigida, leyó la dirección y vió que llevaba las señas de una de sus tías, que habitaba en Marsella. Reconoció la letra de su difunta y pobre madre. Abrió el sobre y leyó:

"Querida hermana: Encargo a mi marido de echar con urgencia esta carta. Desde ayer tenemos un sistema postal muy perfeccionado.

Se pega en el sobre un pedacito de papel de color que se llama sello de Correos, y ya no hay de pensar en más: la carta llega a su destino..."

—¡Pobre papá! — se dijo José Denis—. ¡Qué distraído era!!!.. ¡Pensar que ha llevado durante seis años este sobre en el bolsillo!... ¡Voy a llevarla en seguida a Correos!

Pegó otra vez el sobre, cogió el sombrero y salió a la calle. Un amigo a quien encontró le invitó a acompañarle a la recepción del joven y audaz señor Ponsard en la Academia Francesa. Aquella carta había esperado durante seis años.

Un retraso de una o dos horas no tendría ninguna importancia.

Un tarde en 1859, una hermosa tarde de radiante sol, por la avenida de los Campos Elíseos, los soldados de Italia entraban en París. José Denis como todo el mundo sacó su pañuelo para saludar a las tropas victoriosas.

Un sobre cayó al suelo. Denis lo volvió al bolsillo, murmurando:

—¡Caracoles!... ¡Aún no me he acordado de...!

El 10 de Enero de 1867, José Denis dijo a su hijo Francisco momento santes de morir:

—En el bolsillo de la izquierda de mi americana encontrarás una carta. En cuanto me cierres los ojos la llevas en seguida a Correos. Como verás en el sobre la carta es muy urgente. ¡No te olvides de ello, por Dios!...

Los que asistieron a la batalla de Tuyen Quan, durante la campaña del Tonkin, vieron a un hombre tendido junto al río Claro. No sabían de él sino que se llamaba Francisco Denis.

Sacó las pocas fuerzas que le quedaban y una carta que entregó a un camarada:

—Urgente... urgente.... transmitir a mi hijo... hijo.. hacerla, llegar... gar... a su destino... tino...

Ayer el oficial encargado de apartar la correspondencia en la estafeta de la calle de Amsterdam interrumpió súbitamente su trabajo. Contempló con admiración un sobre extraordinariamente manchado.

Marsella era su destino.

En el ángulo de la izquierda llevaba la indicación de "muy urgente".

Cogió sus tijeras, cortó el sello y rompió la carta en miles de trozos menudos.

Luego sacó su cartera y metió en ella el timbre, murmurando alegremente:

—¡Un sello de los más antiguos! ¡Qué contento se va a poner Enriquito!... ¡Menuda adquisición para su álbum!

M. y A. F.

EL FANTASMA

Cuento por JEAN BOUVIER

Me contó esta historia hace poco mi viejo amigo Trancard, antiguo capitán de cabotaje, retirado en Carteret, quien conoce mejor que nadie a todos los marinos de la costa.

—Se trata—me dijo—de dos gavieros de alta mar, nacidos en este puerto de Carteret, donde he querido armar mi viejo esqueleto antes de irme "ad patres", como diría el señor cura.

Esos dos buenazos amigos de la infancia habían navegado en conserva por todos los océanos del globo antes de perderse de vista, cosa que ocurre muy a menudo en nuestro cochino oficio.

No ignorará usted que los normandos suelen ser a veces tan supersticiosos y crédulos como los de pura raza bretona. La vida aventurera entre cielo y agua ejerce influencia en sus almas sencillas. Admiten los signos y los intersignos, los presagios y los sueños, las apariciones fantásticas, las diabólicas...

Antes de embarcarse, uno para Oriente y otro para Poniente, Juan Hirel y Pedro Ledru se habían hecho una promesa recíproca.

Resumámosla en esta sencilla frase:

"El primero que muera de los dos, se aparecerá al otro para contarle lo que pasa en el otro mundo."

Durante más de diez años, los dos gavieros pudieron dormir tranquilos. Y cierta mañana Juan Hirel regresó a su país.

Supo que le creían muerto, puesto que su navío, un buque nantés de cuatro palos, se señalaba como perdido en el Pacífico con tripulación y cargamento. Supo también que su camarada Ledru se había casado y establecido en Carteret, donde era pescador.

Su primer cuidado fué ir a visitarle; pero Ledru estaba en el mar con su barca, y no encontró más que a su mujer, Amelia, una gata maliciosa. Va usted a verlo...

Después de los cumplidos de rigor en semejantes casos, Amelia dijo a Hirel:

—¿No prometió usted a mi marido que si moría antes que él, vendría por la noche a tirarle de los pies? El le cree a usted difunto, y, por tanto, le sorprende mucho no haber visto aún su fantasma.

—Diré a usted, señora Amelia; si no ha visto mi fantasma es porque no estoy muerto...

—¡Es igual! En esta ocasión podría usted prestarnos, a él y a mí, un gran servicio.

Y acto seguido, se puso a explicarle cómo Ledru se había convertido en el mas incorregible bebedor de la parroquia, que ella había agotado su paciencia tratando de corregirle, y que no sabía ya qué remedio ensayar para quitarle su afición a empinar el codo.

—Si usted quisiera —concluyó— podríamos entre los dos tramar una treta. Esta noche dejaré la puerta entreabierta, y usted entrará y se aparecerá a mi marido como si se hubiese usted ahogado. Esto le producirá una gran impresión, que usted puede aprovechar para afearle su vicio y arrancarle la promesa de no dedicarse más a la bebida. El hombre que tiene miedo lo promete todo, y más todavía.

No quería Juan Hirel aceptar el ofrecimiento; pero la ladina supo enredarlo de tal modo y manera, que acabó por aceptar la combinación.

Ledru entró en su casa aquella noche, tieso como un inglés, engulló la sopa, se metió en la cama y se durmió sin decir chus ni mus.

Amelia se acostó junto a él, como de costumbre; pero sin dormirse y con el oído alerta, esperando la llegada de Hirel.

Este se presentó a cosa de media noche, muy tranquilo.

—¡Hola, Ledru!— dijo con voz fúnebre.

—¡Grite usted más alto!— le aconsejó Amelia—. Está con una "mona" de primera clase esta noche.

—¡Hola, Ledru!—gritó como un condenado.

¡Ah! ¡Oh! El maldito estaba hecho un tronco. Su mujer tuvo que propinarle fuertes golpes para despertarle.

—¿Qué pasa?—tartamudeó él con la boca pastosa...

—Mira hacia aquí... Soy yo, Hirel, tu antiguo camarada. ¿Me reconoces?

Ledru abrió desmesuradamente los ojos y divisó la sombra de su amigo, envuelta en un rayo de luna, entre el pie de la cama y la ventana.

Un escalofrío de terror le sacudió desde la nuca a los pies.

—¡Diablo! ¡Es Hirel! ¡No es cosa de engaño!

—Vengo desde el fondo del Pacífico—contestó el fantasma. —para cumplir mi promesa.

—¡Gracias, gracias!— masculló el borracho.— ¡Hasta la vista, amigo!...

—También vengo— continuó el otro,—para predicarte un poco de moral. Según parece, te embriagas de un modo desagradable y te comes a tu hacienda en francachelas. Esto no puede durar. Si no quieres que te arrastre conmigo a las bodegas del infierno, has de prometerme que no volverás a emborracharte en tu vida.

—¡Bien está! ¡Hasta la vista!— repitió Ledru, procurando ocultarse bajo las sábanas.

Pero Amelia, que fingía no darse cuenta de nada, tiró tan bien de las ropas hacia ella, que su marido tuvo que permanecer, a pesar suyo, cara a cara ante la aparición.

—Júralo, o te arrastro en camisa, tal como te encuentras.

—Bueno, no te enfades. Puesto que lo exiges, te juro que no beberé.

—No basta. Repite conmigo: "Que mis ojos se abrasen sobre una teja roja si miento."

Ledru, más muerto que vivo, repitió la fórmula de este terrible juramento, que ata a los mozos de la costa con ligadura de fuego sobre su salud eterna.

—Ya está—dijo—. ¿Estás satisfecho, camarada? Entonces, buenas noches.

—Tengo todavía un castigo que imponerte,— repuso el caramada después de un segundo de reflexión.

—Venga, pues, y despacha, hermano.

—¿Cuánto gastas cada vez en la taberna?

—Unas veces más y otras menos. Esto depende de la ocasión. Pongámoslo desde sesenta a cien francos un mes con otro...

—En adelante, separarás estos cien francos para enviármelos.

—¡Enviártelos! ¿Dónde, puesto que has muerto?

—No te inquietes por mi muerte. Dirígelos, sencillamente, al domicilio de mi madre, calle del Bos-Port, en un certificado de Correos y a mi nombre. Yo me apareceré a ella para anunciarle la cosa, y hará decir misas a mi intención.

Ledru, completamente aterrorizado, iba ya a comprometerse, cuando su mujer intervino.

Saltó de la cama como un espantasuegras y corrió a meter el puño bajo las narices de Hirel.

—Esto no vale, No hemos convenido en nada de esto. Miren el pícaro, que se divierte en remedar a los fantasmas para engordarse a mi costa.

Mi viejo amigo Trancard se desternillaba de risa, contaba esta farsa, que terminaba con esta simple palabra:

—"Tableau!"

E. B.

UN VIEJO AVARO

Cuento por LOUIS DE ROBERT.

Cuando M. Gratinois quedó viudo despidió a sus domésticos y cocinó por sus propias manos. Cada mañana recogía de la esterilla donde se lo dejaban, el pan y la leche. Una asistenta, que trabajaba una hora diaria, bastaba para servirle.

Cuando caía enfermo no necesitaba al médico para nada; únicamente rogaba a la asistenta que le dejara sobre la mesita de noche un bol de tisana y que cerrara las persianas para que no tuviera que levantarse, llegada la noche, a hacerlo. De esta manera, la noche comenzaba para él al mediodía.

Algún tiempo después, trasladó su habitación a la calle de Lafitte, en la buhardilla de un lujoso inmueble de su propiedad.

Tomó a su servicio a la portera y ahorró, por lo tanto, los gastos de la asistenta.

Luciano, su nieto, recuerda haberlo encontrado una mañana de invierno subiendo y bajando las escaleras a toda velocidad, a pesar de su edad.

—¿Qué haces, abuelo?

El hombre que, como se supo a su muerte, llevaba cosidos en el forro del chaleco, en el del sombrero y en el fondo del pantalón los billetes de mil francos, contestó:

—¡Caramba! ¿No lo estás viendo? Entro en calor.

Monsieur Gratinois sentía una gran debilidad por su nieto. Muy pronto halló en su alma la pasión por el dinero que había llenado su vida. Era como un espejo, en el que se contemplaba rejuvenecido en medio siglo, hermoseado, adornado con todas las cualidades que él que tenía. Se deleitaba oyéndole contar las proezas, las gangas, que su nieto exageraba o inventaba para satisfacerle.

Un día, para contentar a su amigo Cazotti, dió Luciano un paso heroico. Se trataba de obtener quinientos francos, que Cazotte perdió en el juego y que no podía pagar.

—Abuelo, mírame bien. Este traje está horrible... Comprende que con esa mujer del gran mundo de que te hablé—una mujer de la más rancia nobleza, abuelo—debo ser elegante. Mi porte es todo mi prestigio. En pocas palabras: para equiparme con cierta propiedad me hacen falta quinientos francos.

—¡Quinientos francos! ¡Estás loco! ¿De dónde quieres que los saque? No soy Rosthchild. ¡Me haces muchísima gracia! ¡Hablas de quientos francos como si fueran un sueldo! Tendrá que llamar la atención de tu madre... Vas por mal camino... No te conozco... ¿Qué vas a hacer con tanto dinero? Con cuenta francos podrías muy bien arreglarte...

* * *

Despues de media hora de discusión, el viejo avaro consintió en darle trescientos francos. Mientras bajaba la escalera, Luciano se decía:

—¡Muy mal! No se va a figurar Cazotte lo que me han costado. Además, se burla de mí cuando obtiene algún dinerillo. Y yo habré pasado este mal rato por nada. En fin: el abuelo se cree que me da los trescientos francos; la verdad es que cualquiera otro se hubiera estrellado. Seré un tonto si le doy todo el dinero a ese cesto agujereado. Le diré que no he podido obtener más que doscientos francos.

Al llegar al cuarto piso siguió escaleras abajo pensando:

—¡Doscientos francos! No le compadezco. ¡Qué suerte tiene con un amigo como yo, que se preocupa de embestir a su abuelo! Podría muy bien haberse dirigido a otro... Su cuñado Amadeo, que es banquero, no le hubiera dicho que no... No, no le compadezco... No sé si él, en mi lugar, habría hecho lo que yo.

En el tercer piso suspiró.

—Me molesta, porque no servirá para nada. Y con doscientos francos. ¡Las cosas que haría yo con doscientos francos! En cambio, él pierde quinientos en diez minutos. En medio de todo, he tenido la suerte de que el abuelo no me haya despedido con cajas destempladas... El cuñado es más rico que todos nosotros... En fin: es muy bonito tener un amigo desinteresado, para no acordarse de él más que cuando le necesitan. Soy buen muchacho; pero no gano nada con ser tonto. Con cien francos habré cumplido con exceso.

Estaba en el estresuelo. Se había metido ya dos billetes en el bolsillo y tenía el último en la mano.

—Le daré cien francos. Se va a enfardar porque dándole cien francos es como si nada le diera. ¿Qué va a hacer con cien francos? Nada. Son quinientos los que necesita... Le voy a decir que el abuelo no me ha dado nada.

Y el tercer billete hizo compañía a los otros dos.

L. de R.

Viña Linderos

(ANTIGUA VIÑA ALEJANDRO REYES), 1835 (CHILE)

Gazitúa - Braun

...nviada en quince Exposiciones Internacionales.—Gran Premio París, 1889.—Gran Diploma de Honor con Medallas de Oro de 1.a Clase en la Exposición Internacional de Alimentación de la Ville de París, en 1889.— Ocho Medallas de Oro en otras exposiciones.

EL VINO FRANCES DE CHILE

Cosecha los siguientes vinos: BLANCO, Gran Vin, Type Barsac.—Tintos: Gran Vin Type Bourgogne, Gran Vin Type Bordeaux y Type Bordeaux Reserve.

AGENTES: en el centro de Chile, WEIR SCOTT y Cía. (Valparaíso, Santiago, Concepción y Talcahuano); SOCIEDAD ANONIMA JAHUEL (Valparaíso y Santiago); en la Patagonia chilena y argentina: SOC. COM. BRAUN Y BLANCHARD; SOC. AN. GANADERA Y COMERCIAL MELENDEZ-BEHETY y GMO. WELLS (Punta Arenas). En el Norte: WAGNER CHADWICK y Co. (vinos en barril).

OPINIONES AUTORIZADAS

Dice el Excmo. señor ex-Presidente don JUAN LUIS SANFUENTES... "y he encontrado exquisitos sus vinos cosechados en la "VIÑA LINDEROS".—Julio, 7-1916.

Dice don LUIS CLARO SOLAR... "sus vinos tintos no tienen la menor acidez y sí todo el bouquet de los buenos vinos franceses".—Mayo 28-1917.

Dice el Excmo. señor ex-Presidente don ARTURO ALESSANDRI... "Por su bondad los considero iguales a los mejores vinos franceses".—Noviembre 2-920.

Decían los reputadísimos DEGUSTATEURS señores:

DON MARCIAL MARTINEZ... "No creo equivocarme al decir que este vino blanco es del tipo BARSAC, que muchos prefieren al Sauterne. Yo lo he preferido siempre para comer las ostras..." "Me es grato comunicar a usted que ayer almorzó conmigo un conocedor de vinos, y encontró que su tinto RESERVADO, estilo Borgoña, es el MEJOR vino que se trabaja en Chile..." "Su vino tipo BOURGOGNE he encontrado excelente y es una magnífica imitación del CHU francés".—Cartas autógrafas de Junio 28, Julio 1.o y Diciembre de 1916.

DON JULIO ZEGERS... "El sabor es franco sin resabio alguno y su ley alcohólica iguala a la de los mejores Burdeos franceses".—Setiembre 15-916.

GRAN TRIUNFO EN FRANCIA DE LOS VINOS TINTOS DE LA VIÑA LINDEROS

Dice el Boletín de Análisis N.o 3432, de Agosto 8 de 1923, de la Universidad de Burdeos, Estación Agronómica y Enológica del Ministerio de Agricultura de Francia, que el "vino tinto de la Viña Linderos, Chile, depositado por M. Schroeder y Co., POR SU COLOR, BOUQUET Y SABOR, ES COMPARABLE A LOS MEJORES CRUS DE FRANCIA.

"Este vino, normalmente constituído, está conforme con las prescripciones del decreto del 19 de Agosto de 1921, que reglamenta la circulación de los vinos en Francia, sometiéndolos a muy severas pruebas. Lleva la firma del Presidente de la República francesa y de los Ministros de Finanzas, de Agricultura, de Comercio y de Industria; de Higiene, de Asistencia y de Previsión Social".

Dice M. Martin, jefe de la conocida firma M. Schroeder y Co., comerciantes en vinos de Burdeos, en carta de Agosto 1.o de 1923 al Cónsul General de Chile en París, don Manuel Amunátegui, sobre el Boletín de Análisis mencionado, QUE NO SE PUEDE DESEAR MEJOR.

WEIR, SCOTT & Co.

FABRICA DE ESPEJOS

Ejecuto lunas de todas formas y tamaños. Plateo garantido. Espejitos para carteras precios bajos.

MARCOS PIMSTEIN

Compañía 2915, Teléfono 781.—Atiende pedidos de provincias

ACREEDORES

DE LA SUCESION DE DON DARIO SCHIATTINO

Se pone en conocimiento de los acreedores de esta sucesión, que el Miércoles 3 de Noviembre próximo, a las 5 P. M., en "El Diario Ilustrado", se efectuará una reunión a fin de tomar acuerdos para la defensa de los intereses comunes.

E. VACAREZZA R.

Galería Alessandri N.o 8

El Reino de las Hormigas

(De la 1.a Pág.)

beció, se inclinó sobre él y haciéndolo por la chaqueta le dió una vuelta para verlo de cara. Una verdadera oleada negra salió del traje, y el teniente retrocedió con rapidez y pateó tres o cuatro veces violentamente. El ingeniero volvió a coger los anteojos, y pudo ver en torno a las recias botas del intruso, dispersarse las hormigas y proceder de manera opuesta a la de sus hermanas de la especie común: En vez de perder terreno y tiempo en locas idas y venidas, apartábanse en línea recta y, agrupándose a poca distancia, parecían considerar a Da Cunha como lo haría un grupo de hombres ante un gigantesco mostruo que acabara de derrotarles.

—¿De qué ha muerto—gritó el capitán.

Holroyd adivinó que el teniente explicaba que el cuerpo estaba demasiado desfigurado para darse cuenta de la causa de la defunción. La voz del capitán volvió a preguntar:

—¿Qué hay en la camareta de proa?

Da Cunha avanzó algunos pasos y comenzó a responder en portugués; de pronto se detuvo, sacudió con brusco ademán una pierna en movimientos extraños, cual si tratara de pisotear objetos invisibles, y se encaminó de prisa hacia el bote; más dominado otra vez por sentimiento del deber dió media vuelta, y después de bajar a la bodega se le vió escalar la proa e inclinarse un instante sobre el otro cadáver.. Casi en seguida lanzó un gemido y volvió a desandar su camino a pasos rígidos, hasta que se detuvo y en tono respetuoso y frío que contrastaba con la excitación anterior, se puso a dialogar con el capitán. Holroyd, no pudiendo comprenderle bien, no abandonaba los gemelos. observó que las hormigas habían desaparecidos de todos los sitios visibles; mas en los rincones sombríos le pareció distinguir el brillo de innumerables ojos brillantes, en acecho.

Entre el capitán y el teniente decidióse que la "Santa Rosa", demasiado llena de hormigas para consentir la permanencia de un destacamento, debía ser remolcada; y Da Cunha marchó de nuevo para recibir el cable y amarrarlo, mientras los marineros, de pie en el bote del "Benjamín Constant", miraban curiosos sin poder prestarle ayuda. Cada vez más impresionado, Holroyd dábase cuenta de que una actividad al mismo tiempo unánime y furtiva agitaba a los misteriosos insectos. Por lo pronto descubrió que gran número de hormigas gigantes, no memores de tres o cuatro centímetros, iban de una zona obscura a otra arrastrando objetos indefinibles. No marchaban en columnas compastas, sino en líneas que evocaban los avances, alternados de carreras y ocultaciones, de la moderna infantería bajo el fuego; y como hace ésta en cada trinchera o monticulo, detenianse en los accidentes favorables de la cubierta antes de ir a reunirse en multitud innúmera junto a la escalerilla de la bodega por donde indefectiblemente Da Cunha tenía que pasar al regreso.

Holroyd no las vió asaltar al teniente pero tuvo la certeza de que el ataque había sido ejecutado con terrible método. El grito de Da Cunha fué tan repentino, tan angustioso, que les heló la sangre:

—¡Me han picado! ¡Me han picado!

Un instante lo vieron volver hacia ellos su cara adolorida y rencorosa correr a pasos inciertos hacia la borda y lanzarse al agua con tal violencia que suscitó un gran remolino.

Los marineros lo izaron al bote y lo condujeron a bordo donde murió pocas horas después.

I

Al salir del camarote donde el cuerpo del desventurado Da Cunha yacía inflado y contorsionado por la terrible muerte Holroyd y el capitán dirigiéndose a popa permanecieron un rato contemplando la barca siniestra que seguía las aguas del "Benjamín Constant" El pensamiento de Guérilleau iba a posarse en el recuerdo del agrio coloquio sostenido por la mañana con su segundo y en las palabras acusadoras proferidas por éste en el delirio de la fiebre postrera.

—Es absurdo que haya dicho que yo lo asesiné... ¿No le parece? ¡Alguno tenía que subir a la lancha!... ¿Es que no va a quedar otro remedio que dejarles el campo libre a esas condenadas hormigas en cuanto se presenten?

—¡Hay que hundir esa maldita barca!

Voy a mandar ahora mismo que le prendan fuego.

—¿Para qué?

La pregunta pareció irritarlo, y encogiéndose de hombros y cruzándose de brazos preguntó a su vez:

—¿Qué para qué? Para hacer algo. Lo que es esas hormigas no volverán a matar a ningún hombre.

Holroyd no tenía ganas de conversación y no contradijo a Guérilleau.

Lejana algarabía de monos llenó de gritos agoreros la densa noche al acercarse la cañonera a la orilla frondosa y suscitar el croar áspero de las ranas. Después de un largo intervalo durante el cual el capitán repitió varias veces sus propias palabras para buscar la controversia lo invadió una cólera activa que se tradujo en blasfemias y órdenes.

Toda la tripulación pareció alegrarse cual si un deseo de venganza multiplicara su celo. Se cortó el cable volvieron a arriar el bote y brazos fornidos lanzaron a la barca siniestra pedazos de estopa saturados de petróleo y luego mechas encendidas de petróleo.

Poco después surgió detrás del cañonero una llama alegre crujiente; y Holroyd veía la lanza de oro elevarse en la somobra e iluminar el agua, el buque, la ribera, con luz tan pronto amarilla como verdosa. Hasta los maquinistas subieron a ver el espectáculo... Detrás de Holroyd la voz del mulato dijo después de un gran esfuerzo filológico:

—"Sauba" hacer crá crá... ¡Oh yo contento, contento.

Y estalló en ancha risa que no logró comunicar al ingeniero, quien recordando el drama de la mañana pensaba en que las innumerables hormigas abrasadas en la hoguera flotante tenían también ojos para ver y cerebro para pensar.

La interrogación desesperada de Guérilleau "¿qué hacer contra ellas"? habíase también incrustado en su mente y se la repetía a sí mismo todavía cuando el cañonero fondeó delante de Badama. El caserío con sus techos de palma seca sus establos, su quieto molino verdecido de enredaderas y su paseo ribereño orillado de rosales, que se inclinaban para mirarse en la corriente, dormía en la quietud matinal; y a medida que el sol iba subiendo parecía muerto en vez de dormido. En cuanto a las hormiga su pequeñez y la distancia impedían comprobar su presencia.

—Todos los habitantes deben haber huído—dijo Guérilleau;—pero como hay que hacer algo pitiaremos con la sirena por si queda alguno.

Holroyd tiró el alambre del silbato y un lamento agudo se extinguió el capitán tuvo una idea laboriosamente concebida:

—Podemos hacer una cosa—dijo.

—Usted dirá.

—Tocar la sirena otra vez.

Y mientras el alarido volvió a vibrar en la quietud del día naciente, Guérilleau medía a grandes zancadas la cubierta, agitado por pensamientos múltiples que a veces temerosos de romper la prisión del cerebro asomaban a los labios en fragmentos discordes ya en español ya en portugués.

Parecía dirigirse a un tribunal invisible y justificar ante él su conducta; Holroyd percibió algunas frases referentes a las municiones, y se puso a mirarlo extrañado. Entonces Guérilleau le habló en inglés:

—¿Quiere decirme usted mi querido ingeniero, qué puede hacerse?

Embarcaron en un bote y fueron acercándose a la playa para examinar minuciosamente con los anteojos "al enemigo" Poco a poco las hormigas fueron apareciendo en posturas inmóviles, con los ojos alertas fijos en el botecillo que se aproximaba. Y cuando estuvieron cerca, ya una multitud estaba belicosamente apiñada junto al embarcadero en donde era necesario atracar dispuestas sin duda a cerrarles el paso.

Guérilleau sacó el revólver y con cólera estéril se puso a dispararles tiros. Holroyd apretándose contra las cavidades oculares los gemelos creyó percibir que de casa en casa iban extrañas zanjas llenas de una actividad incansable. Cuando estuvieron a pocos metros pudieron ver del otro lado del muelle un esqueleto perfectamente montado y reluciente cubierto a medias con los harapos de vestido... El capitán dijo desesperado:

—¡Y la nota del almirante me dice que todas las vidas de Badama están a mi cargo, ya ve usted! Y como también están las de la tripulación, no puedo mandar un destacamento a tierra: serían atacados y envenenados como Da Cunha y a la vuelta los veríamos hincharse e insultarme lo mismo que él para morir retorciéndose en contorsiones espantosas... ¡No, no; es imposible. Caso de desembarcar alguien debo ser yo... Iré con botas fuertes y decidido a todo... Aunque me parece que tampoco yo debo desembarcar... ¡no sé, no sé!...

Holroyd comprendió que en estas dudas estaba implícita la decisión sensata de no exponerse, y nada dijo. La cólera del capitán volvió a recaer sobre su manía primitiva:

—Esta comisión no ha tenido otro objeto que ponerme en ridículo.

A mediodía levantaron presión y el cañonero dirigióse velozmente río abajo, cual si fuese en busca de algo muy urgente, para girar a las pocas horas y volver a anclar frente al caserío destruído.

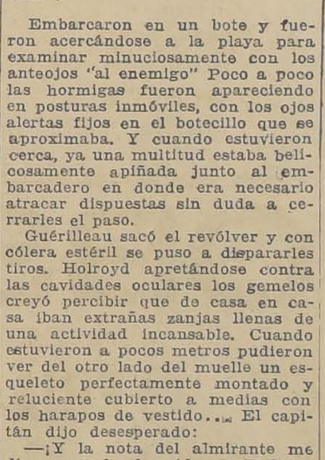

Una enorme turbonada agitó la atmósfera, y trás la lluvia y los truenos vino la noche fresca, profunda, espléndida de astros; y tanto en el pueblo como en el buque pareció dormir todo, excepto Guérilleau que paseaba como fiera enjaulada, por el puente. Holroyd despertó con el alba, y dirigiéndose al insomne le preguntó:

—¿Hay algo de nuevo?

Nada, nada... pero ya he decidido.

—¿Va usted a desembarcar?

Había en la pregunta del ingeniero una alegría maligna; más Guérilleau no pareció oírla, y poniendo a prueba la ansiedad del ingeniero dijo:

—He decidido, pero no eso... He decidido tirarles con el cañón de proa.

Así lo hizo; y Dios sabe lo que las terribles hormigas pensaron de tan madura decisión. Dos veces, con belicosa solemnidad, mandó en persona el fuego, y toda la tripulación hubo de formar en zafarrancho de combate; como si se tratase de una batalla. Al primer cañonazo el antiguo molino de azúcar cayó a tierra y al segundo, el almacén situado cerca del muelle, se derribó con gran estrépito. Sólo entonces realizóse en el ánimo colérico del capitán la reacción razonable:

—Todo es inútil, inútil — suspiró. — No nos queda más que volver a pedir instrucciones precisas. ¡Y por si no era bastante, ahora me reñirán también por el despilfarro de municiones!... ¡Han querido ponerme en ridículo!... No me cabe duda, mi querido Holroyd.

Todavía un momento, antes de decidir, permaneció con los ojos fijos en el vacío, presa de infinita perplejidad, y volvió a su ritornelo doloroso:

—¿Qué puede hacer el hombre contra las hormigas? ¡Nada, nada!

Durante el día el cañonero descendió perezosamente por el río, y a media tarde un destacamento fué a enterrar bajo los copudos árboles, en un lugar libre aún de la invasión, el cuerpo terriblemente desfigurado de Da Cunha.

IV

Holroyd mismo me contó aun no hará tres semanas la historia transcripta anteriormente; y luego se la he oído referir también a otros. Llena la imaginación del recuerdo de las hormigas invencibles, ha regresado a Inglaterra con la idea, según dice, de concitar al país contra las invasoras antes de que sea demasiado tarde.

Asegura que ya amenazan la Guayana, apenas separada por mil millas de su presente zona de acción, y qué el ministro de las Colonias debe ocuparse sin tardanza del asunto. Si alguien sonríe al oírlo, se exalta y argumenta así:

—¿Ha pensado usted en que se trata de hormigas inteligentes? Medite en lo que este hecho significa, y suponga que puedan, como nosotros, llegar a servirse de utensilios ,a descubrir el fuego y los metales, y a ejecutar por verdaderos prodigios de mecánica, maravillas superiores a cuantas la ignorancia europea desconoce aún. ¿No saben ustedes que las "Saubas" en 1841 horadaron bajo el Parhaiba un túnel no menos ancho que el Támesis a su paso por Londres? Estoy seguro de que se sirven de sus maravillosos medios actuales con método lógico y minucioso, sin despreciar ninguna lección de la práctica, lo que equivale a nuestros libros guardadores y propulsores de cultura. Hasta aquí su acción se limita a una invasión progresiva, que fuerza a perecer o a huir a todo ser humano; pero su número aumenta formidablemente, y estoy persuadido de que pronto el hombre habrá tenido que abandonarles íntegra la América del Sur...

—Usted no habla en serio; usted no cree..

—Creo más. ¿Por qué han de detenerse en la América del Sur? En 1930 o poco más tarde habrán llegado, si no aumentan la velocidad de su avance, a las primeras estaciones del ferrocarril, y entonces los capitalistas europeos no tendrán otro remedio que ocuparse de ellas. Hacia 1935 poseerán de seguro, la mitad de la cuenca del Marañón; y no me parece aventurado vaticinar para el 1950 ó 60 la fecha de su descubrimiento de Europa.

H. G.

ASOCIACION DEL TRABAJO

PATRON: AHORRE TIEMPO Y DINERO

Tome hoy mismo su Seguro de Accidentes del Trabajo en la

SECCION ACCIDENTES DE ESTA ASOCIACION

Pagará usted la mitad del valor de su prima absolutamente económica.

Dirección general:

Catedral 1395, edificio propio

Casilla 3804. Teléfono 3477 y 3796

CHILE

AGENCIA DE

"La Nación"

— Y —

"LOS TIEMPOS"

Agencia Matucana, funciona en

MATUCANA 869

Recepción de avisos y suscriciones.

DE FRANCIA

EL BEY DE TUNEZ

por SANTIAGO VICUÑA SUBERCASEAUX.

Rey Mago o Nabaad, coronado de dátiles de oro.— —El Bazar del tunisiano.— Consulado de Chile en Vichy.— La California del Oriente.— El triunfo pagano.— El festín de Baltasar.— Apoteosis de Vichy.— El Olimpo y sus dioses inmortales.— El genio de París

(ESPECIAL PARA "LA NACION")

VICHY, Octubre de 1926.

I

Mohamed-El-Bey; Pachá y Bey del reino de Túnez, actual Protectorado francés, nació bajo el ardiente sol mahometano el año 1859, esbelto, frágil, seco de rostro y dorado de tez como los secanos y los cañaverales del suelo africano.

Cuatro de sus Ministros, tres de sus hijos y Monsieur Lucien Saint, Presidente General, forman su escolta y se ocupan dulcemente, de recorrer la Francia otoñal, venidos desde la otra Francia de **l'autre coté de l'eau,** unidos los dos por un consorcio indisoluble de profundas conveniencias mediterráneas.

De Túnez ha venido el Bey, sembrando unas cortesías, desbordando unas atenciones que los franceses devuelven con ovaciones triunfales. Al haberlo topado solitario por una calle de París, lo hubiera tomado por algún paisano damasquino, comerciante en pastas de rosas y licor de jazmín; pero el tamboreo de las aclamaciones me hace comprender que si no es el Mesías es a lo menos algún Mecenas.

Mecenas de la nueva California de Oriente; no de la California del oro, de los dólares, ni de los yankis, sino de un territorio que representa la posesión de todos los primores de la tierra. Los frutos sazonados, los aceites olorosos, los vinos y los perfumes embriagantes.

Tras de él se alargan, se robustecen las multitudes congregadas a vitorearlo, como atraídas por el filo de un imán embrujado, o como por la irradiación matutina que condujo a los Reyes Magos y a los cándidos pastores por el camino de Belén.

El pueblo francés lo sabe poderoso de fortuna y querría representarlo como un Rey Mago coronado de dátiles de oro. Es el Nabaab.

Visten, sin embargo, a la europea, a diferencia de que sus cabezas están orladas del fez rojo y, a la distancia, en medio del mar humano que los comprime o que los mece, me hacen el efecto de un haz de amapolas entresegadas de sus tallos amarillos por el sol africano, de las que se desprende ese opio inexplicable que embriaga a las multitudes.

II

Pero hablemos de esa bella y lejana Tunisia le digo a un amigo tunisiano de hace ya dos años, amigo que no quiere perdonarme en que haya venido a Vichy sin mis sobrinos Arturo Cousiño y Federico Vergara. Ellos le compraban en su regalado Bazar, perfumado como una rosa de Oriente, extraños y pintorescos tapices para Macul y para Reñaca; y en sus ojos hondos y astutos leo reflejos de mercader, abrillantados por la magnificiencia de cuanto nos rodea en el bazar, que ya se dispone a ofrecer a mi antojo.

—Nada para mí, Amaranto; estoy de **Emergencia.** Y a esa sola palabra, extraña y concisa, frunce el ceño el tunisiano con un aire de formal renunciamiento.

—¿De Tunisia? Tapices, pedrerías riquísimas, dátiles, perfumes, enuncia Amaranto disponiéndose en el diván como para continuar a sus anchas con cuanto encierra en su bazar.

—Pero no; hablemos de lo de allá; y no sin alguna pena logro desperezar la modorra de Amaranto a la hora de su siesta y trasladarme con él a la extensa Kroumirie, magnífica y pintoresca, en la que se desarrolla el más estupendo anfiteatro forestal y frutal conocido hasta ahora; cintura de tierras sin horizontes que se ensancha hasta Gabés, hasta Sfax; otros valles, otros horizontes, en los que un follaje fino, argentado, titilante, forma un otro océano de olivares que semeja una infinita prolongación del Mediterráneo en el continente africano.

Aquello es obra de franceses, toda francesa; pero en modo alguno de invención europea. Aquellos mismos olivares existieron hace más de dos mil años y aún se cuenta los troncos tortuosos que cultivaron los viejos filisteos y, bien a menudo, grupos todavía vivientes de la era romano cristiana, cuando el Oriente fué el solo y único granero de la Europa vandálica. Los vándalos, los berberos, los beduinos las destruyeron rabiosamente y, por muchos años, el suave y odorante producto escaseó hasta para los usos de la medicina casera de Occidente. Ahora la extensión es muchísimo mayor que la de que Plinio hace memoria; los cultivos muchísimo más perfectos. Son veinte millones de olivos plantados sobre seiscientas mil hectáreas, sin contar los viñedos, cual otros golfos mediterráneos; los palmerales que, como otros océanos, ondulan al peso de sus frutas; las sementeras que le dan pan a Francia; las praderas cual otros tapices exóticos de colorido brillante, en las que se multiplican los rebaños merinos de cuya lana finísima se engalana el bazar del tunisiano!

¡Y luego más de dos millones de toneladas de fosfatos para abonos que se extraen todos los años; y luego: 40,000 tunisianos que sacrificaron la vida en los diversos frentes de la gran guerra!

¡Y viva el Bey!

III

Mientras me dirijo al Consulado de Chile donde el propio Cónsul de Chile me va a presentar a S. M. el Bey, medito en los dos millones de toneladas competidoras del salitre en los veinte millones de olivos que debían hallarse repartidos en cuatro o más de nuestras provincias meridionales y, a pesar mío, me siento más pequeño que el tunisiano del bazar.

¿Pero he nombrado al Cónsul de Chile?

Acaso mis compatriotas habrán olvidado su nombre, el del viejo director de la Estación de Patología Vegetal de la Quinta Normal que, con Julio Besnard, con René Lefeuvre, con Seineteyer, formaron ese brillante contingente científico que fué la base de la sabiduría agrícola, industrial y científica de tres o más generaciones de chilenos.

Gastón Lavergne, más afortunado, pasó a Europa después de prestar buenos 30 años de servicios al país y no bien estuvo de regreso fué nombrado — **après concours**— Inspector General de los Servicios Patológicos de nueve departamentos de la Francia, Caballero de la Legión de Honor en 1905, las Palmas Académicas en 1906 y finalmente las de oficial de la Instrucción Pública a título de publicista científico.

Su título de Cónsul de Chile en Vichy es, entre los demás, uno de sus más preciados galardones. Ama a Chile, lo recuerda vivamente en su grandeza y en su señorío campesino y sirve, agasaja y hasta instruye a los propios chilenos de lo que tanto ignoran de su propio suelo.

El Consulado de Chile en Vichy se halla lujosamente situado en las oficinas superiores de los anexos al vasto Establecimiento Termal y son otros vastos y magníficos edificios destinados a las instalaciones mecánicas encargadas de extraer las sales minerales que luego, por acción de una serie de refinaciones, de concentraciones y saturaciones bajo la acción de corrientes de gas carbónico, se convierten en sales medicinales impalpables, en pastilas aromáticas que inundan los mercados del mundo.

Aquella tarde debía encontrarme allí a la hora precisa de la visita oficial de S. M. el Bey. A mi llegada ya estaba el monarca visitando y curioseando a su antojo el enfilamiento de estupendas maquinarias que se mueven y se agitan como autómatas orfebres de un cerebro prodigioso: Unas empaquetan sales para preparar las aguas, otras para baños y con tal proligidad que pesada cada porción de contenido no difieren en un miligramo; otras amasan la pasta blanca de las sales azucaradas y perfumadas a la mente, mientras otras recortan y desparraman una cascada de pastillas, al tiempo que las de más lejos las recogen, las aprisionan y las ordenan primorosamente en cajas metálicas destinadas a la exportación.

El Bey va observando todo aquello pausado y sorprendido; diríase que encantado como un niño. La comitiva sigue tras él penetrada de una misma admiración y Monsieur Lavergne, Gerente y Cónsul a la vez explica y sonríe. Cuando me veo obligado a acercarme a su reclamo, el Bey me escancia sus dedos escuetos como las hojas secas de una palmera y su atención se torna, casi al instante, sobre la prodigiosa maquinaria que arroja un maná inagotable de pastillas.

Con su gesto oblicuo que, a más de su elevada estatura, no me permite penetrar en sus ojos, exclama colocando uno de sus dedos sobre mi hombro: **Il ne leur manque la parole!**

IV

A iniciativa de Mr. Romier, director del Fígaro, el casino de Vichy fué el sitio elegido para cristalizar a Mohamed El Habib la suprema acogida de los franceses. Al efecto el suntuoso recinto de todos los placeres se metamorfeó, tras breves arreglos, en el palacio de la **Féerie des Eaux** cuya decoración alegórica, profusión de luz y agrupamieto de plantas exóticas en plena florescencia, concordaban complementándose con la armonía supremamente elegante de las líneas del edificio, surgente como en un sueño de hadas, del fondo de las seis añosas avenidas del viejo parque.

El extenso **Hall** central fué convertido en un cuadro casi indescriptible, tal era el encanto y la sorpresa de los ojos. Tres magníficos **panneaux** luminosos decoraban los flancos de la inmensa sala representando escenas marítimas de las viejas y modernas edades: allí las Carabelas de Cristóbal Colón, allí un transatlántico que yende de un modo triunfal las olas del mar espumoso; más lejos la pesca del Cantábrico animada de un intenso ajetreo de pescadores, de redes, barcas y cestos de peces rutilantes. Monstruos fabulosos del océano con párpados hinchados de luz; Nereidas que vierten sus ánforas en toneles sin fondo; Tritones que arrojan columnas de agua sobre cascadas de enredaderas y estalactitas misteriosas.

A las nueve de la noche comienza el festín— el festín d Baltazar— y a los ecos del Himno Veneciano y de la Marsellesa que la Guardia Republicana hace llegar desde la penumbra del parque, doscientos sesenta comensales toman asiento al rededor de cuarenta mesas. Frente al Monarca se levanta el proscenio en el que se da comienzo al genial espectáculo.

La orquesta preludia **"Le lac des fées"** de Bastide y cuando se levanta el telón se desarrolla en la escena el **ballet** de Sylvia de Les Delibes, bailado por ciento cincuenta danzarines de la Opera y de la Opera Cómica, los que rodean en caprichos imaginables la alegoría del **Triomphe d'Anphitrite,** evocación mitológica que representa el triunfo de la diosa pagana sobre los elementos acuáticos del orbe.

En seguida el cuadro viviente de la maravillosa victoria de las aguas de Vichy presentado bajo un golpe visual de la imaginación más feliz y del buen gusto más acabado: representa la era de la dominación romana en la que la adorable danzante Luisa Baldi, disfrazada de esclava de la vieja Galia, danza adorablemente al pie del Pro Cónsul.

A este cuadro se sucede una turbulenta escena de la Edad Media sugerida en la taberna rebozante de truhanes y de ebrios pintorescos, en medio de los que, Montulet, el célebre canzonetista, entona, cual irónico contraste a la bondad de las aguas, un Alleluia a los vinos de Francia!...

Luego, un tercero, que trasporta a la concurrencia a los tiempo de la Marquesa de Sevigné, la más remota de las espirituales damas de Francia que exaltaron la bondad de Vichy y a quien se ve rodeada de tiernos pastores, de tiernos rebaños, mientras la orquesta suena a égloga y a rumores de Arcadia.

Después, el tiempo de Luis Felipe deshilado en una escena chispeante de fineza humorística en la que el legendario Monsieur Prudhome recibe las aguas de manos de un grupo de muchachas — **las donneuses d'eau**— vestidas a la época de 1830 las que terminaron en una sorprendente, contagiosa mazurka— Mousidora— encabezada por Mademoiselle Beldi y Parent, primeras danzantes de la **Gaîté Syrigue.**

Por fin, el Segundo Imperio, Napoleón III en Vichy. Mademoiselle Leman, en crinolina, canta un exquisito romance—sin madrigal— ante Napoleón personificado por Capel, quien se halla rodeado de oficiales sugestivos y evocadores del año 70, en medio de los que una nigromántica o adivina de la época, alza una rama de oliva que es la señal del comienzo de la apoteósis de Vichy. La orquesta rapsodia una fugitiva y romántica peregrinación por pleno romanticismo de 1830 y los artistas que llenan el proscenio reciben una manifestación estupenda de los comensales que se hallan de pie.

En medio de los cuadros, se bifurcaban los intermedios humorísticos sobresalientes de los Dupont, juglares excéntricos, de Harry Pilcer, canzonetista inglesa que bromea cantando y danzando por entre las mesas.

Hasta los postres se había hecho gala de ingenio; pero cuando las mesas se llenaron de guirnaldas de helados en forma de frutas con hojas de pistache, llegó la hora de hacer gala de las dos más estupendas industrias de la Francia: la belleza y la moda. Comienza el desfile de las **mannequins,** venidas expresamente a deslumbrar por la seducción y el genio de París. Son, en grupo de unas cincuenta o más, bellas, chispeantes muchachas de veinte años que desfilan vendadas, ceñidas de rayos lustrosos y espesos, recamadas de brillos y lentejuelas de fuego.

¿Son reinas, son hadas, son vírgenes?

Hadas de la aguja, reinas de un día, por la Sainte Catherine, vírgenes a medias!

Admiro su gesto desafiante, principesco; acojo la insolencia que extereotipa sus ademanes aplastantes, porque dan realce, dan majestad a las túnicas maravillosas que las envuelven y les perdono todo su atrevimiento triunfal porque son las mismas buenas muchachas que conocí hace más de quince años, excelentes camaradas y tan indulgentes.

Le Maison Doucet va a la cabeza de un grupo de dos morenas altivas y dos rubias patéticas. Llevan capas **Vertige,** túnicas Astarté, Beauplumages; vestidos **Grisé lidls, Nuit Enchantée,** en los que todas las gamas del color se diluyen como acuarelas en las felpas, en los rasos, sobre los que los rayos de oro de los astros y los efluvios de plata de las aguas se vierten en fugaces constelaciones.

Sigue la Maison Nicole Groult, con otros grupos de muchachas esbeltas y con otros vestidos, con otras creaciones jamás soñadas: **Nuit Noire, Orgeat, Etoile, Foret Vierge, Toisón d'Or,** en las que los metales, las pieles y las plumas se combinaban lujuriosamente con la seda y la carne.

La Casa Phillipe et Gastón: otro lote de preciosas ridículas que desfilan peinadas a la moda de Molliere. Llevan trajes soberbios, tales que la **Robe Ruisselante** de encajes grises salpicados de diamantes y guarnecidos de zorro plateado; **Imperator,** vestido de terciopelo verde **pailleteed d'argent, Flamboyante,** seda rosa y faja de trigo; **Lac d'Argent,** capa de terciopelo gris guarnecida de piel de liebre; **Florida,** seda perla y zorro negro; **Beauté du Diable,** terciopelo verde y lunares de armiño.

La Maison Max brinda otras rubias y otras morenas; cual la Capa Española de todo chartreuse, cual de capa de armiño guarnecida de zorro blanco. Una capa **Soleil** de terciopelo azul con plumaje de avestruz merece una ovación.

La Casa Talbot derrama una docena de señoritas frescas, livianas cual si fueran colegialas que salieran por primera vez al mundo. Llevan todas sombreros y capas con pieles de armiño o de chinchilla: la capa **Mahara Nah,** verde mar y chinchilla, la capa **Persona,** terciopelo blanco y armiño.

La Maison Poiret, otros y otros modelos; **Boreal,** vestido de noche de luna, de raso oscuro y perlas; **Venise,** seda y terciopelo violeta; **Medicis,** terciopelo gris, encajes y zorro azul; **Tribunal,** capa de paño negro y rojo guarnecido de skungs; **Zuloaga,** satín blanco y avestruz.

—Desfilan millones de francos— me dice mi vecina, la esposa del Almirante Petroff y no me extraña; las **mannequins** valen mucho y los francos muy poco.

La admiración ha hecho crisis en todo mi ser a fuerza de sensaciones y los ojos se pasean vagabundeando por la mesa del Bey, rodeado de militares, de parlamentarios del Allier constelados de decoraciones; más lejos de S. M. el rey Faical, soberano del Irak, acompañado de una escolta de personajes que se me ocurren canibales domesticados; por las otras de más lejos, en que las perlas, las guirnaldas de brillantes se posan, como sobre cojines de raso, sobre pechos desnudos.

Noto que el Bey, siguiendo las sapientísimas imposiciones del Corán, bebe agua solamente, a pesar de los dorados caldos de la Coté d'or, de los rubíes del Garona y los burbujantes de la Champagne.

Los primores de la bucólica y la bebida palidecieron ante la esplendidez de los vestidos y las pedrerías, la lujuria de los descotes, la virtuosidad, la chispa de los artistas, la sonriente, inagotable festividad de la orquesta.

Desde la mesa donde Monsieur Lavergne, acompañado de su esposa; de un distinguido matrimonio ruso, de dos matrimonios jóvenes franceses me ha hecho el honor de invitarme, me siento dulcemente invadido de una complicidad pagana que me permite convivir con Orfeo en la tentación, con Apolo en la belleza, con Terpsicore en la danza, con Juno en los descotes, con Baco en los vinos...

Cuando llego a mi casa, pasada la media noche, mi patrona viene a abrirme y al entregarle mi clak y mi abrigo le digo: Vengo, señora, del Olimpo; vengo de cenar con los dioses inmortales.

—Por esta noche, me replica, sólo me acuerdo de Morfeo...

S. V. S.

COMO SE VISTEN LAS GRANDES ARTISTAS EN LA ESCENA

Drecoll, el artista parisino de la moda, ha creado estos modelos para ser llevados por estrellas del teatro hablado de los últimos estrenos — Primero, una linda bata "tailleur" de stetland azul lavada con chaleco de seda blanco — Una bata de reps blanco, con corbata escocesa de tafetán blanco y rojo — Para la tarde, un regio abrigo de paño finísimo verde azufre, adornado de una linda piel de Verano — Muy juvenil este trajecito de crepé de china azul y beige — Otro traje de crepé de China azul y blanco — Vestido de muselina estampada verde y rosa. Falso de crepé satín rosa con listas verdes, rojas y rosadas — Traje de crepé de China azul marino con fichú de madras en el tono — Otro vestido de crepé de China azul y blanco, combinación que veremos mucho este Verano.

DE ESPAÑA

LAS NOCHES DEL CIRCO

por AUGUSTO D'HALMAR.

En lo alto de la tienda del circo, ondea la bandera rojo y gualda.— El equilibrio de la cuerda floja, que eran los viejos partidos políticos, ya no cautiva a nadie.— La tournée comenzó en Italia con Mussolini, pasó a España

MADRID, 1.º de Octubre de 1926

Se acerca la Fiesta de la Raza y cada cual hace lo que puede por ella, quiero decir por la Fiesta y por la Raza. El Alcalde de la Muy Heroica Ciudad de Zaragoza, encabeza una moción nacional, algo así como el complemento de aquel desfile que hicieron todos los alcaldes de España, ante el Palacio Real de Madrid y que alguien llamó la Fiesta del Conformismo Español. Y todos los alcaldes de la península y sus ínsulas, vuelven a alzar la vara, con ocasión del 12 de Octubre y piden para el Presidente del Directorio Militar, el título de Capitán General, abolido desde hace años

Algunos españoles realizan desde París un esfuerzo semejante. Y no me refiero a los intelectuales desterrados contra su voluntad, sino a otros (intelectuales y españoles) que en la capital del mundo enarbolan en lo más alto de la tienda de un circo la bandera rojo y gualda. Son dos payasos "de acá" que se han puesto a la moda, después de Zuloaga, de Raquel Meller y de Miguel de Unamuno. Los **no-conformistas** tal vez crean que no merecen tomarse en cuenta; pero yo admiro a esos heraldos de la alegría, embajadores del indestructible buen humor patrio, desviando la atención mundial, con sus muecas y sus piruetas, de otras muecas menos cómicas y otras piruetas más dramáticas. Así como así y en la hora presente, vivimos como en un circo, donde, contra lo que se cree, hay de todo, menos espectadores. El equilibrista de la cuerda floja, que eran los viejos partidos políticos, ya no cautiva la atención de nadie. Pero hay el buen elefante Juan, John, Jean, Giovanni o Ivan, recio como el pueblo y domesticado por el terror, como el pueblo, que se pone sobre las dos patas traseras y acaricia con la trompa la nuca de su domadora. Hay el prestidigitador que hace ver lo blanco negro, aunque nadie se llame a engaño, y hay, sobre todo en el último número, una jaula repleta de fieras africanas. Y es un perpetuo encanto ver cómo el domador se pasea entre ellas repartiendo piltrafas de carne. Inyecciones de morfina, disparos con pólvora sola y sobre todo restallidos de látigo. Yo he mirado el circo en esas ocasiones, y si las fieras parecen tan campantes, cada chasquido de fusta nos encoge el corazón a los que asistimos al interminable número.

Un numerito que se las trae, porque cuesta tan caro al pueblo español como sus olvidadas fiestas de toros. Se empeña el porvenir, ya que no el colchón, para poder pagar la entrada, y mientras el público padece hambre, por ver comer los leones, los únicos que hacen su agosto en todos los meses desde hace muchos y hasta muchos años, son los empresarios de la tournée.

La tournée que comenzó en Italia con Mussolini y que, pasando por España, me dicen que va a Chile, con grandes probabilidades de éxito. No lo dudo, ya que por algo somos de raza, es decir de raza latina, y sabemos coger y escoger las florecillas de la civilización.

Una hermosa civilización, a fé mía, ésta en que se trueca el coturno de la tragedia antigua, por las sandalias aladas del titirimundi. Cansados de vestir la clámide, la toga o la cota, los héroes de estos espectáculos a la orden y al gusto del día, se han travestido y enharinado con un disfraz que no compromete a nada y que es de todos los tiempos. Pierrot lunático, reemplaza a Aquiles el aventurero, a Segismundo el misántropo, a Coriolano el magnífico y a Guzmán el heroico; y el circo, que fué teatro y palenque, hoy no es sino lo que debía ser, pantomima y pista.

Vamos, pues, al Circo, donde se divierten los viejos y lloran a fuerza de reir los jóvenes, que es la escuela que conviene a los hombres que somos. Todo está bien cuando acaba en risa, dice un adagio. Y pasado el tiempo de las profecías, hoy estamos en el que se cumplen los refranes, cuando la voz popular es la voz divina.

(ESPECIAL PARA "LA NACION")

La divina voz popular acaba de proclamar el circo a la altura de nuestro sentimiento y nuestro pensamiento. Los muñecos, cansados de ser juguetes, toman su desquite contra aquellos que durante siglos creyeron manejarles. Es la farsa soñada por Hoffmann, la que encarna en la realidad y ¡ay! del pobre Pigmallón que ven animarse sus autómatas. Porque como fué un olvido suyo, no podrá extrañarse de que sean sin corazón.

Mientras tanto y ya que en París triunfan los clowns españoles, en el Price de Madrid hace nuestras delicias una pareja de excéntricos suramericanos.

Son los eternos "fratelli" de los carteles. Y como a los franceses puede hacerles gracia el acento transpirenaico, a los castellanos no deja de hacérsela el dejo de Ultramar.

Comenzamos indudablemente a adquirir personalidad, cuando hemos llegado a poder exportar payasos. No a cualquiera le es dado ser gracioso. Y divertir a gentes afligidas por mil preocupaciones, hacerles sentir por un momento que ninguna vale la pena y que la carcajada es en definitiva el mayor premio, y la mejor sanción es haber conseguido poner la filosofía al alcance de los pobres.

Cursos de filosofía barata pero casera, divulgaciones y vulgarizaciones del buen vivir y del sentido común que hace falta para vivir bien, pasan a ser estas noches del circo.

Así como así, el circo está en el fondo de nuestros más indelebles recuerdos, que son siempre los de nuestras primeras impresiones. Y por mi parte, quiero evocar una anécdota que demuestra el raro prestigio con que, después de todo, se nos mantiene, a pesar de todo.

Era hace tantos años, en una Santiago que ya pocos conocieron, a orillas de un Mapocho recién privado de su Cal y Canto, recién canalizado, donde se establecían las barracas nómadas de los grandes circos. Había, me acuerdo, el Rodríguez, cuya estrella, Juanita, acabó estrellándose contra el serrín del picadero y salpicándolo de sangre, y había el Cavallini, del Cav. Cavallini, cuya amazona Pina fué sin duda mi primer amor.

Un amor harto platónico felizmente y no como otros que por desgracia se han sucedido. La admiración de un chicuelo esmirriado, de siete años, por una opulenta muchacha ecuestre, a la cual cortejaba el tony en los intermedios y sonreía constantemente el amaestrador de caballos, mientras ella (visto y no visto) pasaba por aros de papel y barriletes de lona, saltaba cintas rosadas y repartía besos.

Yo creía no poder amarla más de lo que la amaba; pero un Domingo que privado del "diez" para la entrada, me había dedicado a rondar melancólicamente con no sé qué imposible esperanza, que sólo alienta en los niños, las inmediaciones del circo, una voz (¡cielo santo, en qué sueño había yo oído esa voz de cantinera!) una voz me preguntó por qué no entraba.

Era Pina Cavallini en persona, que envuelta en un guardapolvo incoloro, vigilaba antes de ejecutar su parte, la venta de la taquilla. Yo le expliqué tartamudeando mi desvalimiento. Y la magnífica Walkiria, cogiéndome por un brazo y recogiéndome la pobre moneda de cobre que le exhibía, me hizo entrar al paraíso. Y lo llamo así con metáfora y sin ella.

Lo que esa tarde gocé viéndola, es indescriptible, porque ya no era solamente mi inaccesible Dulcinea, sino el hada buena que me había franqueado el acceso a su dominio encantado. Jamás, jamás me repetía, podré pagarle lo que ha hecho por mí.

Y trascurrieron años y giró la rueda de la fortuna. Y el niño menesteroso de las orillas del Mapocho, había llegado a ser representante de su país en tierras extranjeras. Estaba en el Perú y era Cónsul.

Un día cualquiera mi criado japonés me anunció la visita de una señora, una dama corpulenta y casi vieja, que humildemente me venía a pedir no un socorro para ella y los suyos, sino una repatriación. Eran artistas italianos, pero como si fueran chilenos, ya que toda su carrera había transcurrido en Chile... Tal vez yo los hubiera oído nombrar... eran los Cavallini.

Y bajo aquella apariencia hidrópica surgió la silfide ya algo maciza de mis primeros ensueños. Pina Cavallini en persona otra vez y sin figurarse ante quién se hallaba, venía a pedirme, ella, que un Domingo de mi infancia me dejó entrar al circo, venía a suplicarme, digo, que los salvara de la miseria devolviéndolos a su patria de adopción.

Un instante, nada más yo vacilé, entre mis deberes oficiales y mi cordial gratitud. Después inclinándome sobre el despacho, extendí la órden de embarque.

Entonces hubo una escena en que la amazona desmontada trataba de demostrarme a su vez su agradecimiento; pero sin mirarla, yo la veía radiante y radiosa en mi fantasía y tuve el caballeresco heroísmo de callar, de no decirle que había sido mi ídolo y nada menos que el ángel guardián que me hiciera volver un día al paraíso perdido.

d'HALMAR

¿irá a Chile?— La civilización consiste en que se trueca los coturnos de la tragedia por las sandalias aladas del titirimundi.— Vamos al circo donde se divierten los viejos y lloran a fuerza de reír los jóvenes

DE FRANCIA

EL FRANCES MEDIO

por ERNESTO TORREALBA.

La Revolución Francesa del año 1926.— De cómo el francés medio nació en la canción.— La Asamblea Nacional de Versalles.—M. Poincaré y la dictadura de cuello limpio y pobre.— Un Parlamento que es una Nación

PARIS, Setiembre de 1926.

Es del dominio universal que el dulce país de Francia, según la canción de Rolando, atraviesa por la más perra de las situaciones atravesables. El pueblo no ha parecido, sin embargo, participar de lo que debiera ser una justa inquietud: algunos autocars llenos de mandíbulas inglesas y americanas silvados en las calles, dos o tres canciones revisteras sobre Mr. Dólar y Miss Libra, no alcanzan a manifestar un azoramiento universal. Tal vez, se asegura, un viejo espíritu de solfa, muy gálico y muy fabliaux, ha virado la tragedia en vaudeville: estamos en el país en que todo termina en canciones.

Pero debajo de esta indolencia, de esta capa indiferente y átona, un fenómeno se ha gestado, con la suavidad y el disimulo de los cambios trascendentales. Las horas decisivas de la vida son tan numerosas como los minutos; pero estamos habituados a creer decisivas solamente aquellas en que se producen los hechos de grandes consecuencias inmediatas o de gran aparato. De ahí el descuido de las horas lentas y amorfas en que se gestan verdaderamente las horas álgidas. En las vidas nacionales estamos habituados por un tropicalismo universal a creer que los momentos decisivos se producen con barricadas, banderas sangrientas y héroes histéricos. Mussolini encarnaba la última crisis trascendental de una nación, de acuerdo con la tragedia corneliana. En Francia, Napoleón está bien podrido debajo de una sonrisa. Un Mussolini, soberbio y hermoso como una leyenda, con la cabeza a planos de hierro, no existe en este pueblo blando, todo inteligencia, sexo y cancioncilla barata.

Torno al fenómeno trascendental. (¡Qué hedionda combinación de dos palabras!) Diez millones de franceses han dado en llamarse "les francais moyens", por causa de una raza mediocridad de fortuna, de fealdad, de hedondéz y de talento. Son la masa central del país, ni extrema izquierda ni extrema derecha, republicanos, demócratas, gran sensibilidad del instinto de la propiedad, diez millones de seres indistintos que comen, duermen, pagan impuestos, beben aperitivos, nutren su meollo de serie en esa literatura intestinal que abastecen los grandes rotativos con su política, su folletín y las cotizaciones de la Bolsa. Posee dos inquietudes: trabajar durante el día el menor número de horas posible y en la noche evitar un hijo a la esposa. Esta masa de nombres ha sido creada en la sonrisa, en la solfa de la croniquilla. Nadie podría pensar que tan modesta cuna encerraba una revolución política que pudiera llegar a constituír un interés y una energía colectivos imponentes. La literatura periodística de centro ha llevado este francés medio a una especie de altar. De víctima va a terminar en héroe, fenómeno de deidificación natural y legendario en todo símbolo manejado por un pueblo. Dentro de poco habrá bajo el Arco de triunfo "La tumba del Francés Medio y Desconocido".

Hasta hace poco, este ganado central, manso, lastre de la sociedad, colocado entre la extrema izquierda y la derecha, campos de epilepsia, era la excelente masa conformista que votaba en la elección y tornaba por cuatro años a un anónimo confortable. Pero es el caso que el francés medio está de moda, como el sultán de Marruecos y las medias Lynés, para damas. Nada se podría hoy hacer sin el francés medio. ¿Un concurso deportivo? ¿Una encuesta pública? Sólo tiene derecho a voto el "francais moyen". Es el pulso, el termómetro de la nación, la fuerza viva y poderosa que soluciona en su término medio razonable los levantamientos extremistas, etc., etc. ..

Lo curioso es el fenómeno lógico que se está produciendo. Cuando un grupo de hombres son puestos en relieve por cualquiera circunstancia exterior tiende inmediatamente, por un rápido proceso de decantación, a formar una aristocracia. Dentro de la masa puesta en "vedette" surge un grupo autócrata. Un pueblo de ciegos siempre hallará un tuerto que se ponga la corona. De diez millones de franceses medios, hay un millar que quieren ser Ministros de Estado, gobernar, salvar el franco y la patria. Estos hombres inconsecuentes olvidan que ellos están perdidos para la escena, por definición. El francés medio, no puede salir del nivel de un estricto anónimo, que significa nivelación total, sin dejar de ser un francés medio. De quinientos visitantes que recibe el Ministro de finanzas y que se dicen portadores de un proyecto para salvar el franco, — dulces monomaniacos! — cuatrocientos ochenta se presentan en el nombre del francés medio y portadores de su criterio. Fuera de la tristeza de esta proposición "salvar la Francia con el criterio y los medios del francés medio", es necesario que esa criatura no haya comprendido nada sobre su rol histórico para levantar esa cabeza. En verdad, si hubiese comprendido, dejaría de ser francés medio. Por eso, es necesario que el Gobierno se preocupe de enseñar y adoctrinar hasta imbuírla plenamente en su rol: carne de cañón con cuello limpio y zapatos de charol, para reemplazar a la antigua carne napoleónica de los descamisados, hoy absolutamente intratables a causa de las claridades de extrema izquierda.

(ESPECIAL PARA "LA NACION")

La carne de cañón en tiempo de paz se torna en carne electoral y sobre todo, sobre todo, opinión npública. No debería inquietar a nadie esta opinión pública, menos a un Ministro habiloso, desde el momento en que ella es formada por la prensa y que la prensa está en las manos de un grupo reducido de hombres, casi siempre de acuerdo en los asuntos vitales, estomacales de la vida de las naciones, que es la vida de todos sus organismos.

Pero hay un prejuicio "opinión pública", prejuicio de príncipes y de Ministros. Ellos creen en el poder dinámico de esa medusa inofensiva, nacida en el vientre de la masa central, media, de "tout repos". El periodista la elabora y por eso el esclavo más obsequioso del periodismo es el Ministro novato. El Ministro se da cuenta después de una regular actuación que la opinión pública no tiene ningún valor actuante, que sólo se gobierna con las minorías y generalmente en la consideración de las extremas, aunque repose, para el juego parlamentario, sobre una mayoría de centro. La satisfacción de la alta banca y del proletariado sindicado son los factores apreciables para todo buen gobierno parlamentario: el problema del capital y del trabajo tiñe todo el resto de la política en un país civilizado.

El fenómeno actual de la Francia presenta una extrañeza que no debe escapar como ejemplo vigorizante a esta carne muerta de los otros países de la tierra. El Ministerio Poincaré, que pretende salvar la Francia, a más da apoyarse sobre una mayoría parlamentaria centrista, comienza su gobierno con la opinión pública del francés medio. Han sido necesarios cincuenta años de república con juego de extremidades, para llegar a la única verdad republicana: gobernar con la mayoría de la nación. Que no es lo mismo que mayoría parlamentaria. Todos los Ministerios franceses han tenido mayoría en el Parlamento y cuando la han perdido se han desmoronado. La mayoría actual no existía hace dos meses: ha sido obligada a formarse por la opinión pública, una voluntad sorda, obscura, que se ha levantado al borde de la ruina y ha reformado el mandato de sus congresales. Fué una voluntad informe como una respiración, pero obrante, cierta, como una fuerza de conservación dispuesta a romper todos los diques establecidos en la hora del peligro mortal. Es una mayoría parlamentaria que corresponde, con toda su ambigüedad y heterogeneidad, a una mayoría de la nación.

Lejos de mí el candor de creer que la banca haya perdido su voto y el proletariado se haya desprendido de su ideal revolucionario, pero, en este momento al menos, se sienten envueltos, ahogados, silenciados en la masa nueva que se levanta: la del cuello limpio. Es fatal que esta masa muera, caiga en los mismos errores, de carácter humano, de las minorías extremistas y de las mayorías simplemente parlamentarias; pero es un hecho notable para la historia de la evolución de la república democrática su advenimiento al poder, su verdadero advenimiento: porque desde la Revolución Francesa acá todas las repúblicas de la tierra han creido hacer el gobierno de esta masa central. Es una ilusión que han compartido los pueblos con sus gobernadores y sus minorías de influencia.

La reforma constitucional elaborada ayer en la gran Asamblea Nacional de Versalles es la primera pica en Flandes del francés medio. La extrema izquierda anuló ridículamente, usando de ese derecho de pataleo que es la influencia tolerable de las minorías en un Gobierno democrático. Herriot, jefe del difunto cartel de la izquierda, hizo papel de Judas desde su banco de Ministro de Instrucción en el Gobierno formado por el mismo Poincaré que fuera derribado por el cartel en el legendario 11 de Mayo. (Costalazo del señor Millerand). La Caja de Amortización quedó garantida por la Constitución. Un gobierno de centro queda en pie, sin genios, duro, mediocre, fuerte, entre la demagogia revolucionaria de la izquierda y la ideología teológica o monárquica de la derecha. Se apoya en el vientre de diez millones de franceses medios y en la banca, que por su instinto natural de conservación tiende a asimilarse al poder constituído: la primera estada, la humilde, de su dominio futuro y lógico.

Si el Ministerio Poincaré, donde hay cinco ex-premieres, es un inicio de dictadura, lo es de una perfectamente democrática: ni mussolinismo ni bolchevismo. Un buen triunfo de este sentido común del galo-latino. Poincaré es un símbolo. Simbolo que se parece como un retrato. Cuando lo conocimos personalmente, en el banquete que la Asociación de la Press Latine dedicaba a don Eliodoro Yáñez, era el hombre al margen. Porque no ha caído nunca ni jamás se ha levantado extrahumanamente. Allí habló, discreto, inteligente, mediocre y cansado, moviendo con esprit su cabeza de ratón blanco. Toda su pequeña persona respira el nivel y la mesura de este esprit francés aplicable con éxito, pero sin resultados apreciables, a los moldes más heterogéneos. Físicamente, su cachaza, sus cejillas zahoríes, su nerviosidad amarilla y biliosa del galo corrompido en la civilización de Lutecia, lo hacen el ideal del "francais moyen". La tumba del francés medio desconocido sería abstracción inútil. Mil veces más justa la tumba del francés medio y conocido: el túmulo de M. Poincaré.

ERNESTO TORREALBA.

DESDE ITALIA

DE VENECIA A GENOVA

por MANUEL J. ORTIZ.

La patria de San Antonio.— Las fantásticas maravillas de Vicencia.— Verona.— El circo romano.— Romeo y Julieta.— La casa de los Capuletti.— Milán, la ciudad más calurosa de Italia.— La galería de Víctor Manuel.— El Duomo.— Génova desde el mar.— Los barrios del puerto.— Un golfo maravilloso.— Mussolini, siempre Mussolini. —Mussolini y el vendedor de paraguas

GENOVA, Setiembre de 1926.

Siguiendo la carretera que conduce de Venecia a Milán es inevitable pasar por tres ciudades italianas de importancia: Padua, Vicencia y Verona.

Es de suponer que en la primera no hay muchachas casaderas que no tengan novio, pues entendemos que aquí nació San Antonio, el que da marido a las que se lo piden con fervoroso corazón y verdadera necesidad, y sería el santo muy mal patriota si no casara a las jóvenes de su pueblo natal antes que a las de otras partes. Pensando en esto, y dirigiendo al santo mudas plegarias en favor de nuestras compatriotas solteronas, pasamos por Padua rápidamente y nos detuvimos para almorzar en Vicencia, donde tuvimos como compañero de mesa a un amable señor, algo pariente, sin duda, de Tartarín de Tarascón, que nos elogió su ciudad como la que encierra las más grandes bellezas arquitectónicas de toda Italia, y que, para probárnoslo, nos llevó a ver un viejo y arruinado edificio, muy parecido a nuestra antigua Biblioteca Nacional, diciéndonos que se hallaba en tal estado porque, para hacer en él alguna reparación, era necesario solicitar permiso de Roma, pues aquella maravilla formaba parte de la riqueza artística nacional italiana.

Verona conserva un sello de innegable antigüedad. Si no lo atestiguaran suficientemente sus calles estrechas y tortuosas, y sus edificios de piedra o ladrillo con patios amplios embaldosados, lo probarían las ruinas del Circo Romano, vastísima construcción elipsoidal, de piedra triturada, amasada con durísima argamasa. Rodeábanla en un tiempo dos muros entre los cuales corría un camino de cintura, el primero de tres y el segundo de dos órdenes de arcos superpuestos. El muro exterior ha desaparecido casi por completo, pues apenas tres o cuatro arcos quedan en pié, pero el interior se conserva más o menos bien, con sus setenta y dos amplias puertas, que dan acceso a las graderías que rodean la Arena, en las cuales pueden tomar asiento treinta mil espectadores.

Desde que pusimos el pie en Verona, algo nos bullía en el cerebro, un recuerdo vago y confuso, una de esas obsesiones que nos dominan a veces sin que podamos desecharlas. ¡Verona, Verona! Aquí hay algo digno de ser visto o investigado. ¿Qué es ello? Y mientras recorríamos las calles, y mientras contemplábamos los viejísimos edificios que rodean la plazuela del Mercado Viejo, la misma pregunta, golpeaba nuestro cerebro: ¿Qué es ello? Regresamos al hotel, pero con la sensación de haber dejado algo atrás, algo que debíamos ver a costa de cualquier sacrificio. De pronto, la luz se hizo en nuestro pensamiento: ¡Los amantes de Verona! ¡Romeo y Julieta! La inmortal tragedia de Shakespeare, fundada en una tradición veronesa. ¿Será posible que en Verona no haya algunos rastros de esa tradición? Es preciso buscarlos.

Y arrastré a mi compañero otra vez hacia la calle, y nos entregamos a recorrer de nuevo los barrios más antiguos de la ciudad y a observar detenidamente sus viejos edificios. De pronto, y cuando ya desesperábamos encontrar lo que buscábamos, una vieja casa de cuatro pisos, con una gran puerta en arco, que daba entrada a un vasto patio cubierto de losas de piedra, llamó nuestra atención. A ambos lados del pasadizo unas ventanas estrechas con balcones de hierro batido, se levantaban apenas dos metros sobre la acera, y junto a uno de esos balcones, en una plancha de mármol, pudimos leer trabajosamente, a la luz mortecina del crepúsculo: "Esta casa fué de la familia Capuletti, a la cual perteneció Julieta, cuya triste suerte ha sido llorada por tantos corazones sensibles y cantada por tantos poetas". ¡Los Capuletti, los Montescos, las luchas encarnizadas entre las dos familias enemigas, Romeo, Julieta, el padre José... toda la targedia revivió en nuestra memoria. Este mismo es tal vez el balcón que franqueaba Romeo para penetrar a la cámara de su amada y tal vez junto a estas rejas de hierro era donde Julieta decía a su amante: "No te vayas todavía, que aún no es la hora del amanecer. No es la alondra la que ha cantado, sino el ruiseñor."

(ESPECIAL PARA "LA NACION")

Hay emociones que no pueden describirse. Dominados por una de ellas, volvimos al hotel, y al día siguiente, poco después de la hora en que canta la alondra, salimos de Verona con rumbo a Milán.

* * *

La peor maldición que un judío italiano puede echar sobre otro es decirle: "Que Jehová te condene a vender abrigos en Milán", y la peor que puede echársele a un turista que visite esas regiones, es ésta: "Que Dios te condene a recorrer en motocicle los caminos que conducen a Milán". Y a fé que es difícil decir cuál de las dos maldiciones es más terrible. No vender abrigos en la ciudad más calurosa de la Italia es cosa que puede importarle mucho a uno que otro comerciante judío o no judío; pero recorrer esas vías infernales, que avergonzarían a cualquiera comisión de caminos de Chile, zarandearse como un títere sobre los resortes del vehículo y sentir que el estómago se altera y el cerebro se revuelve como una mazamorra, eso es cosa que afecta a miles de turistas que recorren aquella región de la hermosa Italia, en busca de agradables sensaciones de belleza.

Milán es, sin duda, la ciudad más importante del Norte de Italia y la que encierra más notables monumentos artísticos. Tiene la vida y el movimiento de una gran capital. La amplísima e imponente galería de Víctor Manuel, donde están concentrados los grandes almacenes y los cafées de lujo, es el centro de reunión, a toda hora del día y hasta muy avanzada la noche, de una muchedumbre numerosísima que se desborda por las calles adyacentes, y esa muchedumbre, animada por la verba y la movilidad características de la nación italiana, hace de aquel punto uno de los centros más animados de Europa, casi tan animado como los sitios más concurridos de París y Berlín.

Inmediata a la Galería de Víctor Manuel está la Catedral o el Duomo, que es una de las maravillas arquitectónicas del mundo. Un bosque de elegantes torrecillas surge del techo y rodean la cúpula central de la vasta construcción, que es toda ella una filigrana de piedra, cada uno de cuyos detalles constituye una obra de arte completa. Más de dos mil estatuas de santos adornan los extremos y los costados de estas torrecillas, y entre ellas sobresale la de la Vírgen María en el remate de la aguja central, a una altura de más de cien metros. La sola puerta central del templo, de las cinco que dan hacia la plaza, fundida en bronce, es una maravilla: dividida en más de veinte cuarteles, cada uno de éstos representa una escena de la vida de la Vírgen en que las figuras se destacan con admirable naturalidad y con una fuerza de expresión que rara vez alcanzan aún los más notables maestros del pincel o del buril. Empezada la construcción de esta iglesia en 1385, puede decirse que aun no está terminada, pues los más grandes arquitectos escultores y pintores de los seis siglos siguientes han puesto en ella algo de su genio. Así, los "vitraux" de diez metros de altura que cierran el ábside por su parte posterior, son obra de artistas modernos y constituyen una de las bellezas más admiradas de la Catedral.

Lleno de espíritu de las visiones artísticas del Duomo, emprendimos la jornada hacia Génova, al través de los Apeninos. En Génova, el puerto ha ahogado a la ciudad. Mirado desde el mar, es una maravilla. Los centenares de buques de todas las naciones del mundo atracados a los muelles y malecones, y detrás de ellos la apretada edificación compuesta de casas de cinco o seis pisos con balcones pintados de verde, escalonadas en las faldas de los cerros siguiendo las sinuosidades de la costa, todo eso produce una impresión magnífica; pero cuando se penetra al interior de aquel hermosísimo escenario, se ve, como en el teatro, toda la fealdad de la tramoya y de las bambalinas miradas al revés: aparte de cierto número de calles comerciales llenas de vida y animación, flanqueadas de hermosos edificios y amplios portales, hay barrios, sobre todo los inmediatos a la costa, compuestos de callejuelas estrechas y oscuras, llenas de tenduchos y tabernas y recorridas por una multitud abigarrada y heterogénea, en que se codean gentes de todos los países del mundo, del Sur y del Norte, del Poniente y del levante, desde el indio y el chino hasta el ruso y el escandinavo; una babilonia, en fin, donde se oyen acentos de todas las lenguas y se ven todos los trajes imaginables.

Pero si Génova en su interior no puede exhibir grandes bellezas, se desquita ampliamente en sus alrededores. Todo su gran golfo está rodeado de pueblos encantadores, de palacios, de residencias particulares que se escalonan en las faldas de las montañas, que se ocultan en las quebradas, que se miran en las aguas del mar. Aquel prodigio de blancura y de gracia arquitectónica, entre la vegetación exuberante de la costa montañosa, es interminable. Hemos recorrido la distancia entre Génova y Rapallo, durante casi dos horas por ferrocarril, teniendo siempre ante los ojos esa visión deliciosa.

Tanto en Milán como en Génova la imágen de Mussolini persigue al viajero constantemente. Se la encuentra en todas partes y en toda forma: en las murallas, en las puertas de las casas, en el pedestal de los monumentos, en las barandas de los puentes, en las vidrieras de los almacenes, en las fotografías, en los diarios, en las revistas; Mussolini en traje civil, Mussolini en traje militar, Mussolini en traje de marino, Mussolini en actitud de pronunciar un discurso, Mussolini firmando un decreto, Mussolini conversando con D'Annunzio... Jamás hombre alguno habrá tenido en parte alguna semejante popularidad, que apaga y anula la de todos los demás. Entre cien retratos del Duce, suele verse uno del Rey, allá por las últimas páginas de una revista, con motivo de la inauguración de algún monumento o de la sesión solemne de alguna academia.

Pero esta idolatría de los italianos por su Duce no es en todos igualmente sincera, sino que obedece, tal vez, en muchos casos a una especie de presión colectiva sobre la conciencia individual. Un vendedor de paraguas, a cuyo almacén habíamos entrado atraídos por la belleza y baratura de su mercadería, se enredó con nosotros en una conversación confidencial sobre Mussolini y nos habló pestes del Duce. "Era más que un socialista, era un anarquista, nos dijo. Y ahora ha quitado a la Italia todas sus libertades. Su tiranía es insoportable y odiosa, porque nace de una traición". Y nos decía esto muy despacito, hablándonos casi al oído y cuando nadie más que nosotros estaba en la tienda.

Y esa misma noche una gran manifestación mussolinista recorrió las calles de Génova. Precedidos por una banda de músicos, dos o tres mil fascistas desfilaron por las calles centrales, y pasaron bajo los balcones de nuestro hotel, vitoreando al Duce con un entusiasmo indescriptible. Pues bien, uno de los que iban a la cabeza de la manifestación y de los que más gritaban, era nuestro vendedor de paraguas. Lo vimos muy bien a la luz de un foco del alumbrado público y, además, su nariz judaica y su patilla nazarena no permitían que se le confundiera con otro alguno.

M. J. O.

SEA USTED PATRIOTA Y AHORRE DINERO. — FUME DESDE HOY CIGARRILLOS

"EL TANI"

Ovalados, gruesos con boquilla cortcho. Como homenaje a nuestro Campeón mundial se venden en todos los negocios a 0.30 Centavos, aunque valen mucho más.

Depósitos hasta hoy en antiago:

B. Tallman, Rosas N.o 2789.

Mussalem Hnos., Puente N.o 782.

Casa A. Rénard, Bandera 176.

Martínez Hnos., Delicias N.o 3213.

Pedro Wiegand, Independencia 384.

Juan Tamargo, 21 de Mayo N.o 880.

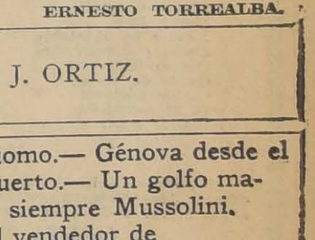

A base de leche desecada.
Contiene todas las vitaminas vivas de sus componentes.
Su esmerada preparación le garantiza el mejor resultado.
Tarro con 315 grs., $ 3.20.
O—31

LA AGENCIA SAN PABLO
DE LOS DIARIOS
— A —
"LA NACION"
"Los Tiempos"
atiende al público para recibir avisos y suscriciones en calle Martínez de Rozas 2460, entre Bulnes y García Reyes. O 18

CRONICA LITERARIA por ALONE

"EL LIBRO ESPAÑOL EN CHILE" y la Casa Editorial "Calpe" Desde una época que no sabríamos fijar, acaso desde siempre, ha tenido nuestra sociedad predilección por la literatura francesa y cierto mal disimulado desdén por la española. Se considera más distinguido leer en francés, no sólo por ser lengua extranjera, sino porque los escritores franceses poseen cierta elegancia fácil que sólo en dos o tres peninsulares se encuentra.

Pero debemos reconocer que ha contribuído poderosamente a reforzar esta tendencia la propaganda hábil e incesante de las librerías de París y [illegible] retraimiento casi huraño de los literatos y las casas editoras madrileñas con respecto a nosotros. Hasta hace pocos años, no conocíamos sino la pacotilla novelesca de Sopena y la pacotilla filosófica de Sempere; lo cual no era para seducir sino a una clase de público.

Ahora la situación ha cambiado.

Tenemos entre nosotros al representante de una gran casa editora, una de las de mayor prestigio en España, y en no pequeña parte debemos a D. Sigfrido Braun, Gerente de "Calpe" en Chile, una notable difusión del libro español de buena calidad entre los aficionados a la lectura.

Hemos conversado con él acerca de este negocio que tan de cerca influye sobre los que escriben y los que leen.

Y nos ha dicho cosas que valen la pena consignarse.

Desde luego, uno de los escritores españoles más populares en nuestro público es don José Ortega y Gasset, sin duda el tipo de pensador más interesante de la Península y, para algunos, el primero o uno de los primeros en la Europa contemporánea. Ensayista de carácter filosófico, hombre de ciencia que concede muy poco a la amenidad y nada al simple deseo de agradar, Ortega y Gasset es uno de esos escritores que exigen cultura para saborearlo y su popularidad lo honra tanto a él como a sus admiradores. Pues bien, el señor Braun nos declaró que, después de un artículo de la señora Sara Hübner de Fresno sobre "La Deshumanización del Arte", se vió verdaderamente apurado para satisfacer la demanda de este opúsculo y aun tuvo serios disgustos con algunas librerías por no poderlo proporcionar en la medida de sus exigencias. A este propósito recordaremos que el mismo fenómeno se repitió con las obras de Bergson, a raíz de una célebre conferencia pronunciada por la señora Hübner en el Club de Señoras.

Además de Ortega, se venden mucho Pérez de Ayala, Eugenio d'Ors, Pío Baroja, etc.; pero lo realmente asombroso es el éxito de algunas traducciones que, por su naturaleza, parecían destinadas a tener una venta limitadísima, como por ejemplo la de Spengler. ¿Cuántas personas habrá en Chile capaces de entender "La Decadencia de Occidente? Nosotros pensábamos que se podrían contar con los dedos de una sola mano y que, aun, sobrarían dedos. Pues bien, de esta obra enorme y obscura se han vendido cerca de mil ejemplares... ¡Mil, acaso dos o tres mil lectores de Spengler! Confesamos que desde ahora, vamos a mirar con más respeto y no sin cierto temor a las personas que pasan por la calle; entre ellas pueden deslizarse quién sabe cuántos iniciados en los misterios de la filosofía alemana.

Mientras hablábamos en el interior de la librería, oyóse afuera una voz clara:

—¿Tiene Ud. una novela que se llama "La Bestia Dañina"?

El señor Braun sonrió y nos dijo que Marta Brunet tenía, por ahora, el cetro del éxito editorial entre los autores chilenos.

Y seguimos hablando de los españoles.

Hay una obra de la casa "Calpe" a que el señor Braun dedica todos sus esfuerzos: el Diccionario Enciclopédico de Espasa. Es un monumento. Centenares de redactores se ocupan en darle término y entregan un tomo cada dos meses y medio, a fin de evitar el peligro de estas empresas colosales: que, cuando llegue a la Z, esté la A demasiado vieja Ya cuenta veinte años. Pero una vez concluída, los apéndices pondrán al día las materias atrasadas y entonces los lectores de habla castellana tendrán un libro de consulta superior a la Enciclopedia Británica y a todos los demás. Un dato sobre el trabajo que ha demandado: para el artículo "España", salieron quinientos escritores jóvenes a recorrer la Península pueblo por pueblo a fin de tomar datos frescos, originales y seguros. El público chileno ha respondido ampliamente a ese esfuerzo y lo ha premiado.

En suma, el señor Braun se manifiesta optimista acerca del progreso de nuestra cultura literaria y su opinión se funda en lo más preciso y sólido que se conoce: en números y pesos.

"LOPE DE VEGA, SUS AMORES Y SUS ODIOS", por Francisco A. de Icaza. Esta biografía del Fénix de los Ingenios realiza, por la unión de dos cualidades que parecerían incompatibles: un grande afecto, una admiración sincera y profunda, junto a una implacable claridad de visión y crudeza de análisis terrible.

El "monstruo de la naturaleza" está aquí entero, humano y divino, vil hasta la mayor vileza, prodigioso de talento, de elevación y de extensión. Las nuevas investigaciones sobre su vida, que nuestro público pudo conocer, en síntensis, gracias a las conferencias de don Américo Castro, aparecen expuestas en detalle, en un estilo conciso, liviano y elegante que dan a las páginas [illegible] este libro el encanto de una novela.

Como todas las grandes figuras literarias, Lope de Vega tiene su historia y su leyenda; pero en esta ocasión la historia verdadera presenta mayor interés que la legendaria.

La leyenda nació con Montalván y su F[illegible]ma Póstuma y fué ayudada por el doctor Quintana, fray Francisco de Peralta y demás oradores que predicaron en las famosas e[illegible]quías de Lope. Leyenda de maravilla y poco menos que de santidad. ¡Cuánto dista de ella la historia auténtica! Icaza lo expresa vivamente: "¿Esposo y padre amantísimo? sin duda. Lope amó a todas las mujeres, "sin exceptuar a la propia, y quiso a sus hijos, los legítimos y los de ganancia, con un entusiasmo compartido a veces con sus hijastros—llamemos así a los otros hijos de sus amantes—lo que no impidió que todos ellos fueran sus víctimas". Parece que alguno de esos panegíricos "póstumos", fueron compuestos en vida del poeta, cuando la muerte lo rondaba. Se conservan unas estrofas en que Lope, un año antes de su muerte (1634), se burla con sonrisa de enfermo, de la solicitud de un licenciado a quien llama Paniso, que lo pedía por favor predicar en sus honras:

....No tomo la palabra, aunque (me arguyas
de ingrato a los favores que (me hacías...
Mejor es que yo escriba en (tales días
sonetos tristes a las honras (tuyas
que no que tú prediques en las mías...

La verdadera historia de Lope de Vega nos la dan hecha documentos privados y públicos, ciertos de toda certeza; testimonios notariales, procesos y cartas privadas, sobre todo la increíble correspondencia con el duque de Sessa conservada gracias a la manía coleccionadora del magnate (1). Vistos de puertas adentro, estos dos príncipes, él del ingenio y el otro, aparecen singularmente disminuídos y con toques de novela picaresca. Lope servía al duque de Secretario de los Amantes y le escribía cartas destinadas a conquistar corazones que tal vez no se habrían rendido ante las simples dádivas del opulento anciano. El de Sessa las copiaba, las enviaba a su destino y devolvía más tarde las respuestas a Lope para que siguiera la intriga. Lo curioso es que esta novela verídica tiene una complicación más que la novela inventada de Cyrano, pues algunas de las damas seducidas por ministerio del poeta, a su vez valíanse de un secretario para sus contestaciones; y así no eran tres sino cuatro los que entraban en la danza.

Bien dicen que el mundo encierra más complicaciones de lo que sueña la fantasía.

Icaza desmenuza esas complicaciones con admirable lucidez y nos guía fácilmente al través del laberinto de matrimonios, amores y amoríos de Lope de Vega, cuidando de puntualizar cómo las que parecían más grandes pasiones y lo habían llevado a los últimos extremos de la degradación, no dejaban huella alguna en su alma, porque todo se le iba en versos, comedias, frases y salidas de ingenio.

Hombre arrevesado, escribía en cierta ocasión al duque, hablándole de sus padeceres íntimos: "Hay extremos que no sufren papel", para ponderarle una situación tan penosa que no se atrevía a comunicarla por escrito. Y se trataba de minucias, de chismorreos que a nadie habrían preocupado. En cambio, en la Dorotea, confesión autobiográfica, píntase al pie de la ventana de su amada, disfrazado de mendigo, mientras otro, el galán rico, entra y paga su placer...

¿Era Lope tan improvisador como se ha dicho? Icaza no lo cree. En realidad, pulía y repulía con extremado ahinco aquellas producciones que le interesaban y sólo se dejaba llevar por el torrente cuando no le dió importancia a sus huellas. Y como sucede tantas veces, no era en éstas sino en las otras donde hacía sus mejores hallazgos de expresión, esas frases finas, esas estrofas exquisitas de espontaneidad que todavía nos encantan.

A otra reja me vi asido.
más baja porque alcanzare
las promesas de tu boca
puesto que ya no se guarden
¿Cómo quiéres, dí, que crea
que el aire se las llevase,
estando los dos tan cerca
que apenas pasaba el aire?

"LAS LUCHAS FRATRICIDAS DE ESPAÑA" por Alfonso Danvila. Cinco tomos de novelas históricas lleva publicados este conocido escritor español. — "Calpe" que cultiva un género esencialmente ameno con fantasía digna de Dumas hijo y un estilo sencillo y correcto.

El éxito que ha alcanzado su colección demuestra que ha llenado una verdadera necesidad pública.

"LA EVOLUCION CONSTITUCIONAL DE CHILE" por don Luis Galdames. — Obra magna, cerca de mil páginas formato grande. Estudia en siete capítulos la historia constitucional de la República desde la emancipación hasta la Carta de 1833.

Principia con los elementos de la sociedad colonial y el estado del país a principios del siglo XIX, poder de la iglesia, educación, trabajo aristocracia etc., sigue con la Revolución de 1810, el primer Congreso nacional, la concepción política de don Juan Egaña, su personalidad y sus planes, los constituyentes chilenos de Cádiz, los primeros ensayos constitucionales, la resistencia a la dictadura de los Carrera, la génesis de la República, todo lo cual forma el período de emancipación para entrar al de organización con O'Higgins, la Constitución de 1823, Freire, el federalismo y la anarquía. Su desprestigio, Pinto y la Constitución de 1828, la Gran Convención Constituyente de 1831 y la Constitución definitiva de 1833.

El señor Galdames ha expuesto y dilucidado estas cuestiones con su competencia de historiador y de erudito.

"LAS CASAS TRONCALES" por Luis Amestí Casal Este macizo volúmen es la introducción al estudio de la Historia de Colchagua y contiene centenares, tal vez miles de nombres y apellidos citados en su origen y las fuentes de sus documentos. Trabajo de erudición que [illegible]nta.

"FABULAS" por el Pbro. Luis A. Román C. El merecido éxito que obtuvo la primera serie de sus fábulas ha decidido al señor Román a publicar esta segunda serie. Parece que es superior [illegible]

"HERIDA" poemas por Carmen Bruner Acaba de aparecer este volúmen de versos de una joven poetisa que hasta ahora había guardado avaramente su ta-

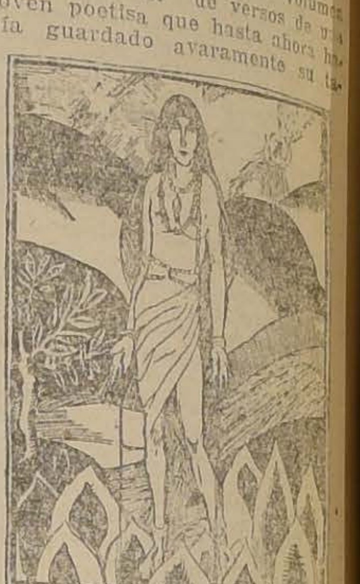

Estrada Gómez ha ilustrado bellamente el libro de poemas "Herida", que acaba de publicar Carmen Bruner

lento de la admiración pública y que era sólo conocida por un grupo selecto.

Esperamos hablar de él próximamente.

(1) Lope la dividía en dos secciones: "cartas amatorias" y "cartas de más sustancia" Por cierto que son las primeras las que conservan todavía su interés

Alone

HOJEANDO LIBROS Y REVISTAS por LEON ROCH

LOS ULTIMOS DIAS DE TOLSTOY.

Fué en estos últimos días de Octubre cuando León Tolstoy abandonó, ya moribundo, el hogar para ir a morir en la estación de Ostapovo. De esto hace diez y seis años. Poco antes de partir, la última noche que pasó en su hogar, en una vigilia dolorosa, escribió a su esposa la siguiente carta:

"Mi partida te apenará, yo lo siento; pero, créeme y compréndeme: no puedo obrar de otra manera. Mi situación en esta casa se hace intolerable. Sin hablar de otras cosas, yo no puedo vivir en este lujo en que vivimos, y hago lo que hacen comúnmente los viejos de mi edad—dejan el mundo—para vivir en la soledad y el recogimiento los últimos días de su existencia. Te ruego, comprende esto, y no vayas a buscarme, aun cuando sepas donde me hallo. Tu llegada no haría sino agravar tu situación y la mía y no podría modificar mi decisión.

"Yo te agradezco los 48 años de vida honesta y leal que has pasado conmigo y te ruego perdonarme de todo lo que haya podido ser culpable ante tí, como yo te perdono, de todo corazón, de todo lo que tu has podido ser culpable ante mí. Te aconsejo acomodarte en la nueva situación en que te coloca mi partida y no alimentar ningún sentimietno malo en mi contra. Si quieres comunicarme cualquiera cosa, habla con Sacha, ella sabrá dónde yo me encuentro y ella me enviará todo lo necesario. En cuanto a decir dónde me halle, no lo podrá, porque me ha prometido no decírselo a nadie".

Profundamente divorciado de su esposa, Sofía Andrievna, abandonó al día siguiente la casa para ir a caer como un pájaro herido en la pequeña estación de Ostapovo. El 6 de Noviembre expiraba sin reconciliarse con el Santo Sínodo.

ASPECTOS INTIMOS DE LA VIDA DE DOSTOYEWSKI.

La Gossidat, la editorial oficial del Soviet, acaba de editar un grueso volumen de Cartas de Dostoyewski a su segunda mujer. Anna Grigoriewna Snitkina. Es un precioso documento biográfico sobre el gran escritor moscovita; las cartas proporcionan detalles sugestivos sobre su vida íntima, sus penas, sus esperanzas y decepciones. Se pueden ver ahí todas las fases de la pasión que describió más tarde maravillosamente en "El Jugador".

Leyendo esta correspondencia, que estaba hasta ahora inédita, se impone uno que Dostoyewski, para contraer matrimonio, se vió obligado a solicitar de la revista "Rouski Vietnik" un anticipo de dos mil rublos, el que le fué concedido en dos cuotas. Cuando Dostoyewski obtiene este préstamo, escribe a Anna Grigoriewna una de las cartas más optimistas y joviales que escribió jamás.

NOTICIAS LITERARIAS DE PARIS.

Los diarios de París lamentan la **muerte del hijo de Verlaine**, ocurrida en los últimos días de Setiembre. Vivía completamente al margen de la gloria de su padre y ocupaba un puesto en el Metropolitan. Se dice que no se preocupó jamás de los derechos que habrían podido procurarle las obras de su padre.

Teodoro Dreisser, el gran escritor norteamericano y del cual nos ocupamos más extensamente en estas columnas hace algún tiempo, se halla ahora en París.

Paul Franck ha muerto trágicamente en un accidente. Tenía sólo 25 años; pero se había conquistado ya una reputación de maestro y de jefe. Tradujo y dió a conocer las obras de John Maynard Keynes, y se hizo célebre por su tesis de doctorado sobre la reorganización financiera de Austria. Muy valioso es también su libro "Finance de la France".

Su último libro, "Los Estados Unidos de Europa", le consagró en forma definitiva como una autoridad extraordinaria en materias políticas, económicas y financieras.

"**Les Nouvelles Litteraires**" del 18 de Setiembre último da cuenta de la apertura de la agencia de

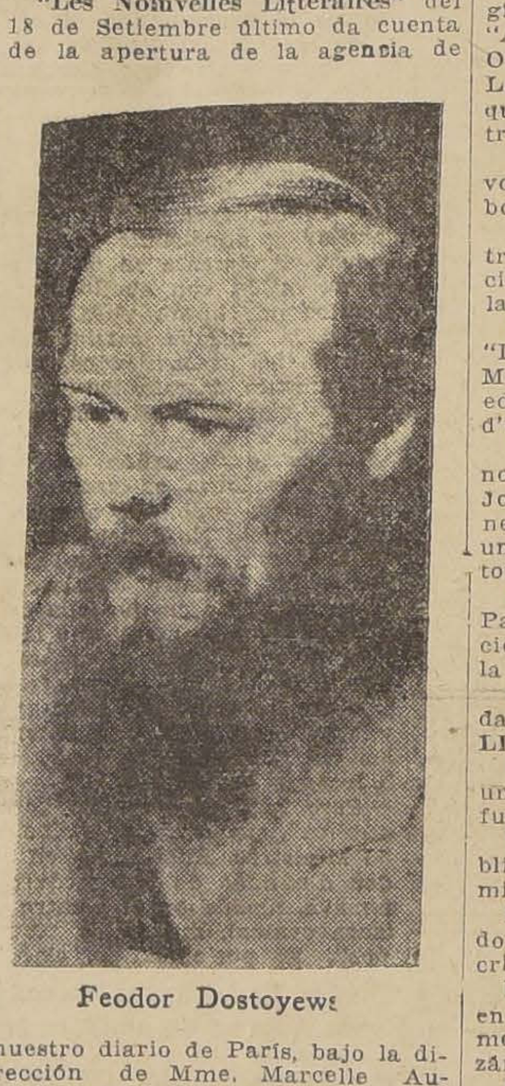

Feodor Dostoyews

nuestro diario de París, bajo la dirección de Mme. Marcelle Auclair y del señor Ernesto Torrealba. La agencia está en Rue L'Opera-26.

El Concejo Municipal de París acaba de dar a algunas calles nombre de escritores. Hay ahora calles de Gerardo de Nerval, Jean de Moreas, de Albert Samain, de Jules Lemaitre, de Mallarmé y de Debussy.

El último libro de **Panait Istrati**, titulado "Domnitza de Snogow", ha sido recogido por orden del Gobierno rumano, en las librerías rumanas. Con este libro, Istrati terminaba la serie de "Kyra Kyralina", "Tío Angel" y 'La presentación de los Haidoucs". "Domnitza de Snogow" es la epopeya de los libertadores de Rumania y de los fundadores de la nación rumana.

LO QUE SE PREPARA EN FRANCIA.

Muy copioso es el material de libros que se anuncia en las crónicas de París.

Henri Beraud anuncia "Les vepres irlandaises" y además dos obras revolucionarias: "Mon ami Robespierre" y "Mirabeau". Todavía promete dos novelas históricas: "La Grand Cote, a la Souvareff" y "Tricolore". Aún más, declara que prepara un libro sobre periodismo: "Capitaine d'opinión".

Paul Morand, que acaba de tener un éxito resonante con "Rien que la terre", anuncia "Boudha vivant" y una selección de nouvelles "Magie Noire".

Pierre Mac Orlan, recluído en su casa de campo, compone un libro sobre "La Fantastique social de notre temps". Además, ha tomado a su cargo en la "Revue Europeene" una sección con el rubro "Chroniques du jour et de la nuit.

Pierre Benoit vuelve con la imaginación a Irlanda en una novela, "Axele", y en seguida al Extremo Oriente con otra novela, "Le Roi Lepreux". Ha declarado Benoit que en seguida partirá para Australia y América.

Tristán Bernard editará en un volumen la novela "Le moyen du bord".

Paul Valery ha escrito una introducción para una nueva edición de Fleurs du Mal de Baudelaire.

René Maran anuncia una novela: "Djouma, chien de brousse", y Marcel Berger ha entregado a una editorial una novela "Le drame d'une fievre puerperale".

Georges Duhamel prepara una novela que tendrá como título "Le Journal de Salavin", y Mme. Jane Catulle Mendes ha terminado una novela: "Ton amour n'est pas toi".

Joseph Delteil anuncia "Alto París", y André Salmon dos selecciones de versos: "La Venus dans la Balace" y "Carreaux".

Y hay todavía una gran cantidad de promesas...

LIBROS ARGENTINOS.

Leopoldo Lugones ha reeditado uno de sus primeros libros: "Las fuerzas extrañas".

Rafael Alberto Arrieta ha publicado un volumen: "El encantamiento de las sombras".

Esteban Echeverría ha publicado "El Matadero", un ensayo descriptivo, del género gauchesco.

Félix Esteban Cichero publica en la editorial de Gleizer un volumen de novelas cortas: "Los zánganos".

Roberto Mariani anuncia una novela con el título de "Amor agresivo".

Enrique García Velloso publicará en breve una novela de costumbres porteñas, titulada "El copetín".

Alvaro Yunque anuncia un bonito título: "Barcos de papel", un volumen de cuentos.

UN LIBRO DE BARBUSSE.

Siempre son recibidos con interés los libros de Barbusse. Su punzante novela "El Infierno" le conquistó aquí innumerables adeptos.

Ahora, el autor de "Claridad" acaba de publicar un libro violento y estridente, como todos los suyos, en el que describe los horrores y persecuciones que desde hace tiempo vienen sufriendo los campesinos de los Balkanes. Es un libro documentado, sangriento, en que desfilan cuadros sombríos y de inaudita ferocidad. Las figuras siniestras de Liaptchev, Volkov, Tsankov, Bratianu, Pangalos, Tatarescu, Vassilov, Morarascu y Dinitriu, los verdugos de la península.

Aludiendo a estas figuras, el libro se titula "Les Bourreaux" (Los verdugos). Hace notar Barbusse, con una ligera ironía, la impasibilidad de la Liga de las Naciones ante el sacrificio de los pueblos balkánicos. Termina, la obra haciendo un llamado a la piedad y justicia de todos los pueblos.

L. R.

LIBROS
Librería Tamargo
PUENTE 806, ESQUINA SAN PABLO

El mayor esfuerzo editorial de los tiempos modernos

BIBLIOTECA DE LAS GRANDES NOVELAS

A $ 2.00 EL TOMO

OBRAS DE:

[illegible] Sue	Tolstoy
Alejandro Dumas	Cardenal Nicolás Wiseman
Paul Feval	Capitán Marryat
Víctor Hugo	Stenendhal
Marc Mario	Baronesa de Suttner
[illegible] Germain	Edgar Poe
Pierre Dax	Julio Verne
Xavier de Montepin	Daniel de Foe
Enrique Sienkiewicz	Carlota M. Braeme
Emilio Gaboriau	Fenimore Cooper
Conde de Volney	Fedor Dostoievski
Carlos Dickens	Marlitt
D. Merejkowsky	Honorato de Balzac
Walter Scott	Etc., etc.

DICCIONARIOS

La Fuente.—Diccionario Enciclopédico ilustrado bajo la dirección de José Alemany, contiene 80,000 artículos, 1,014 grabados, 370 retratos, 100 cuadros, 18 mapas en color, 3 cromotipias.

OFERTA ESPECIAL: $ 12.00

Diccionario de la Lengua Española de Atilano Rancés, obra novísima que contiene, además de las voces del último diccionario de la Real Academia Española, los términos científicos y los de uso muy reciente; 800 grabados, 767 páginas, obra de suma utilidad para las escuelas.

OFERTA UNICA DE ESTA CASA: $ 4.00

LLEGARON LAS OBRAS DE VARGAS VILA

Librería Tamargo
PUENTE 806, ESQUINA DE SAN PABLO

BIBLIOTECA DE IDEAS DEL SIGLO XX

1. Rickert.—Ciencia Cultural y Ciencia Natural	$ 7.50
2. Born.—La Teoría de la Relatividad de Einstein	$ 18.00
3. Uexhüll.—Ideas para una concepción biológica del mundo	$ 10.50
4. Spengler.—La decadencia de Occidente. Tomo I.	$ 13.50
5. Bonola.—Geometrías no euclidianas	$ 10.50
6. Spengler.—La decadencia de Occidente. Tomo II.	$ 13.50
7. Wolfflin.—Conceptos fundamentales en la Historia del Arte	$ 27.00
8. Spengler.—La decadencia de Occidente. Tomo III.	$ 13.50

BREVIARIOS DE CIENCIAS Y LETRAS

1. Meumann.—Introducción a la estética actual. Un tomo	$ 6.00
2. Neumann.—Sistema de estética. Un tomo	$ 6.00
3. Birt.—La cultura romana. Un tomo	$ 6.00
4. Stammler.—Génesis del Derecho	$ 6.00
5. Pozner.—Higiene sexual del hombre	$ 6.00

OBRAS DE J. ORTEGA GASSET

España invertebrada	$ 7.50
El espectador. (Ensayos filosóficos y literarios)	$ 7.50
N.o 1, año 1916, 2.a edición	$ 7.50
N.o 2, año 1917, 2.a edición	$ 7.50
N.o 3, año 1921	$ 7.50
Personas, obras cosas. Segunda edición	$ 9.00
Meditaciones del Quijote. Tercera edición	$ 7.50
Vieja y nueva política	$ 2.25
El tema de nuestro tiempo	$ 9.00

PIDA ESTAS OBRAS A

-:- CALPE -:-
DELICIAS 907 — SANTIAGO

Libros Nuevos

EULOGIO GUTIERREZ.

"CHUQUICAMATA TIERRAS ROJAS"
Historia, descripción y crítica de esta obra gigantesca. Un tomo de 240 páginas, $ 6.00.

ARMANDO ZEGRI.— "EL ULTIMO DECADENTE". Novela que acaba de publicarse "Le Livre Libre", de París. Precio: $ 5.00.

ALBERTO RIED.— "XXI meditaciones". Poemas en prosa. Prólogo de E. Ortega y Gasset e ilustraciones de José Creeft. Ediciones de "Le Livre Libre", de París. Precio: $ 4.00.

ARMANDO MOOCK.— "VIDA Y MILAGROS DE UN PRIMER ACTOR". Novela. Casa Editorial "Franco-Ibero-Americana", un tomo de 250 páginas, $ 6.00.

ARMANDO MOOCK.— "SOL DE AMOR", "AQUELLOS OJOS QUE FUERON" y "POBRECITAS". Estas tres lindas novelas en un tomo ("Nascimento"). Precio: $ 5.00.

PROXIMAMENTE. (EN LA PROXIMA SEMANA)

N. YAÑEZ SILVA.— "LA TRAGEDIA DEL ARTE". Novela de ambiente artístico.

RABINDRANATH TAGORE.— "EL SENTIDO DE LA VIDA". (Sadhana). Traducción directa del inglés por Sady Concha y Aliro Carrasco. Primera edición en castellano con autorización del autor de esta obra admirable y la más científica de sus producciones.

MANUEL ROJAS.— "HOMBRES DEL SUR". Cuentos.

BENJAMIN VELASCO REYES.— "MUSICA LEJANA". Poesías.

FERNANDO BINVIGNAT.— "LA LUNA DE ORO". Poemas.

LIBRERIA NASCIMENTO
Ahumada 125.— Casilla 2298.— Teléfono 3759

Acabamos de recibir una edición económica de:
LAMARTINE.— "Historia de los Girondinos", tres grandes tomos, $ 9.00.

En pedidos de provincias, agregar $ 1.00 para remisión.

LIBROS
recién llegados:

DUHAYEN.— Stella	$ 6.00
J. RODO.— Ariel	$ 3.00
VASCHILDE.— Le sommeil et les Réves	$ 6.00
ZAMACOIS.— El otro	$ 6.00
AMICIS.— Los Amigos	$ 6.00
CASTELLO. — Avicultura (2 tomos)	$ 35.00
M. SIERRA.— Amor Catedrático (emp.)	$ 3.50
M. SIERRA.— Almas anónimas (emp.)	$ 3.50
CABALLERO AUDAZ. — De pecado en pecado	$ 5.00
J. ISAACS.— Poesías completas	$ 4.00
M. ACUÑA.— Poesías	$ 4.00
PARNASO Argentino	$ 5.00
CLAUDIO DE ALAS. — Psalmos de muerte y de Pecado	$ 6.00
R. KIPLING. — El libro de las tierras vírgenes (emp.)	$ 15.00
P. LOTI.— Azyadé	$ 5.00
P. LOTI.— El Japón	$ 6.00
P. LOTI.— La India	$ 7.50
P. LOTI.— Las Desencantadas	$ 5.00
P. VALDES. — Marta y María	$ 7.50
F. TRIGO.— La Bruta	$ 7.50
ZOLA.— Germinal, (2 tomos)	$ 9.00
J. LORRAIN.— Afeites y Venenos	$ 7.50

Librairie Parisienne
BANDERA 427 (FRENTE AL CONGRESO.— CASILLA 2270

LIBROS
NOVEDADES

E. ROLANS.— Les eaux usées	$ 12.00
C. GRANGE.—Chaux et sels de Chaux	$ 10.50
ALVARO RETANA.—Las Ingenuas Libertinas	$ 1.00
en lengua castellana	$ 1.50
MARIO MARIANI.—Purita	$ 7.20
R. M TENREIRO.—Un Milagro de San Francisco	$ 0.50
F. Ossendoswki.—Fuego en el Desierto	$ 7.50
J. O. Curwood.—Felipe Steel	$ 2.00
NOVELA ROSA N.o 65.— No era bonita, por Fleuriot	$ 2.20
Dr PRADO TAGLE.—Archivos de la Clínica Médica, colaboración de otros médicos chilenos	$ 5.00
R. LOPEZ DE HARO.—El Don Quijote que guía	$ 7.50
MAHOMA.—El Amor y el Koran (Nueva traducción de J. García Bravo) 2 tomos	$ 5.00
LUIS GALDAMES.—Evolución Constitucional de Chile 1810-1925	$ 25.00

CASILLA 2526 — TELEFONO 4734 — AGUSTINAS 2011
SANTIAGO

Historia, Filosofía, Educación Física, Novelas, Poesías, etc.

GUILLERMO FERRERO.—"Grandeza y decadencia de Roma". Tomos: I, La Conquista; II, Julio César; III, El fin de una aristocracia; IV, Antonio y Cleopatra; V, La República de Augusto; VI, Augusto y el Grande Imperio. La obra completa, pasta española, $ 76.50; rústica	$ 45.00
FUSTEL DE COULANGES.—"La Ciudad Antigua". Estudio sobre el Culto, el Derecho y las Instituciones de Grecia y Roma. Pasta $ 16.00; rústica	$ 10.50
SALOMON REINACH.—"Orfeo". Historia general de las Religiones	$ 18.00
JAMES GOW y SALOMON REINACH.—"Minerva". Introducción al estudio de los autores clásicos griegos y latinos. Rústica	$ 9.00
J. W. DRAPER.—"Historia del Desarrollo Intelectual de Europa". 2 Tomos; pasta	$ 22.50
Dr. ALBERTO SCHWEGLER.—"Historia General de la Filosofía". Traducción del alemán. Rústica	$ 14.00
J. CREPIEUX JAMIN.—"La escritura y el carácter". Rústica	$ 15.00
GUSTAVO LE BON.—"Psicología del Socialismo". Rústica	$ 13.50
JULIO PAYOT.—"La educación de la voluntad". Pasta $ 16. Rústica	$ 10.50
GUSTAVO PITTALUGA.—"La intuición de la verdad y otros ensayos"	$ 7.50
OOTO SCHWARTZ.—"Fisiología de la vida sexual"	$ 7.50
GUSTAVO LE BON.—"Psicología de las multitudes". Pasta española $ 10.50. Rústica	$ 6.20
ROQUE BARUA.—"Sinónimos castellanos". Pasta	$ 24.00
G. MASPERO.—"Historia Antigua de los Pueblos de Oriente". Pasta española	$ 36.00
Ch. SEIGNOBOS.—"Historia Universal". Tomo I. Oriente y Grecia	$ 15.00
Tomo II. Roma	$ 15.00
Tomo III. Edad Media	$ 14.00
Tomo IV. Historia Moderna hasta 1715	$ 13.00
Tomo V. Historia Moderna de 1715 a 1815	$ 18.00
Tomo VI. Historia Contemporánea	$ 22.50
Dr. FERNANDO LAGRANGE.—"Fisiología de los ejercicios Corporales"	$ 10.50
Dr. Ph. TISSIE.—"La fatiga y el adiestramiento físicos"	$ 9.00

NOVELAS, VERSOS

HECTOR MALOT.—"Madre". Dos tomos	$ 6.00
HECTOR MALOT.—"Justicia"	$ 4.50
ALFONSO DAUDET.— "Port-Tarascon"	$ 5.25
M. FERNANDEZ Y GONZALEZ.—"La cabeza del rey D. Pedro". Rústica	$ 13.50
M. FERNANDEZ Y GONZALEZ.—"El tributo de las cien doncellas". Rústica	$ 12.50
PONSON DU TERRAIL.— "La Juventud de Enrique IV". 8 tomos. Rústica	$ 24.00
F. OSSENDOWSKY.—"Fuego en el Desierto"	$ 7.50
PEDRO MATA.—"Más allá del amor y de la vida"	$ 7.50
RICARDO LEON.—"Comedia sentimental"	$ 7.50
RICARDO LEON.—"El amor de los amores"	$ 7.50
RICARDO LEON.—"Casta de hidalgos"	$ 7.50
RICARDO LEON.—"Los centauros"	$ 7.50
J. ZORRILLA SAN MARTIN.—"Tabaré". La leyenda patria. Rústica	$ 4.50
VICTOR MARGUERITTE.—"Las rosas de las ruinas". Novela	$ 7.50
RAFAEL FERNANDEZ RODRIGUEZ.—"Oraciones del alma y de la carne". Rústica, hermosa presentación	$ 5.00
CLAUDIO FARRERE.—"Los civilizados"	$ 7.50

¡OPORTUNIDADES!

PEQUEÑO LAROUSSE ILUSTRADO. El mejor diccionario enciclopédico castellano. 5,900 grabados, 200 cuadros, 102 mapas. Edición 1926	$ 15.00
Dra. JENNY SPRINGER.—"El médico del hogar". Obra indispensable a todas las madres. Pasta	$ 65.00
Prof. R. TEPPER "Autosugestión", "Método para triunfar en la vida"	$ 100.00

GATH & CHAVES
SECCION LIBRERIA

VIDA TEATRAL Y CINEMATOGRAFICA EN EL MUNDO por MAX LINDER

MARTINEZ SIERRA Y MARQUINA ESTRENAN EN BUENOS AIRES

Ya para terminarse la temporada de comedia que hace Catalina Bárcena en el Odeón de Buenos Aires, se ha verificado el estreno absoluto de una comedia poética de Eduardo Marquina y de Gregorio Martínez Sierra. La Comedia fué bien acogida.

El día de su estreno Martínez Sierra hizo las siguientes declaraciones sobre la obra y sobre su colaboración con Marquina:

—Es esta mi primera colaboración con Marquina. En nuestra fraternal amistad, muchas veces planeamos escribir juntos. No nos decidíamos. No nos decidíamos hasta encontrar un asunto verdaderamente interesante y que nos diera oportunidad para complementarnos en una labor donde cada cual pudiera hacer el mejor uso de su respectiva modalidad literaria y fundir ambas en un armónico conjunto. Creo que en "El camino de la felicidad" lo hemos logrado. Si el público comparte mi opinión, lo sabremos esta noche. Pero ahora puedo declarar que es una de las obras que me ha dejado más sinceramente contento entre todo lo que he escrito.

Y a renglón seguido, refiriéndose al destino que al escribirla buscaron asignarle agregó:

—Habíamos resuelto dedicarla al público de Buenos Aires. No era ello motivo porque su modalidad le indique la conveniencia de tal o cual auditorio, ni porque éste sea mas propicio que el de Madrid o el de Madrid que el argentino. Era tan sólo porque tanto Marquina como yo tenemos de la Argentina imperecederos recuerdos que queríamos reconocer en el modesto homenaje de una primicia. Y aún cuando la haya visto el público de Barcelona donde tuvo grande éxito de teatro y de crítica, en realidad lo es porque con miras a Buenos Aires trabajábamos afanosamente sobre las cuartillas. Sólo que, como Marquina no venía y deseaba asistir a una experiencia escénica, decidimos que ella fuera en Barcelona. Y lo fué con provecho; pues si bien los dos primeros actos resultaron impecables, en cambio en el tercero hallamos pequeños defectos que en seguida reparamos con gran beneficio de la obra. Así pues, a este público viene dedicada y ante él tendrá su prueba de fuego.

Luego adelantando detalles sobre el estreno de esta noche nos dijo:

—Hemos tardado en escribirla dos años; uno de gestación y otro de realización. No obstante ser una pieza en verso, es ella totalmente moderna por la naturaleza del asunto, por el modo como está tratado y hasta por el tono y el metro del verso. Hay en ella aspiraciones a fuerte colorido como el cuadro gitano del segundo acto y los tipos que en él intervienen, y momentos de intensa dramaticidad, como el final de ese acto. Y en toda su extensión de un extremo a otro la hemos sentido con sinceridad y trabajado con ahinco. Estamos satisfechos de nuestra obra.

NICODEMI SE HA DESPEDIDO DE BUENOS AIRES

con L'Ombra que fué puesta en honor y beneficio de la señora Vergani se despidió hace algunos días la compañía de Dario Nicodemi de Buenos Aires después de una temporada que duró mas de dos meses.

Iniciada el 18 de Agosto con el estreno de "...Fa lo stesso" de Ladislao Lakatos, obra que interesó y que fué representada seis veces se desarrolló mediante un número relativamente limitado de novedades.

Los estrenos sucesivos fueron en efecto, "L'adolescente" de Jacques Natanson (23 de Agosto) que obtuvo ocho representaciones; "La favola dei Re Magi" de Zorzi y Sclafani (27 de Agosto) con tres representaciones "Chimere" de L. Chiarelli (1 de Setiembre) con cuatro representaciones; "La bellezza del Diavolo" de Jacques Derval (3 de Setiembre) con seis representaciones; "Il problema centrale" de Arnaldo Fraccaroli (15 de Setiembre) con cinco representaciones; "L'illusione de giorni e delle notti" de Rosso di San Secondo (22 de Setiembre) que tuvo una sola representación; "Un uome" de Alfred Savoir (4 del corriente) con seis representaciones, y "Antonia" de Melchor Leugvel (11 del corriente) con dos representaciones.

La compañía regresa a Italia con el propósito de presentarse en el Politeama Margherita de Génova.

MUÑOZ SECA HA ESTRENADO "EL ESPANTO DE TOLEDO"

En el Teatro Calderón, de Valladolid, ha estrenado la compañía del Infanta Isabel, de Madrid, ante un público numeroso, la nueva comedia de Muñoz Seca, "El Espanto de Toledo".

El argumento es como sigue: Hay en el Instituto de Toledo, según el autor, un catedrático tan pendenciero y terrible, que ante él tiemblan todos los alumnos y los demás catedráticos.

Su carácter y sus violencias son tales, que tiene a toda la ciudad metida en un puño. Pero un día llega un nuevo gobernador a la provincia que asbe que hace algunos años dicho catedrático mató involuntariamente con su automóvil a un individuo, y huyó sin recoger el cadáver, abandonándolo en la carretera.

La nueva autoridad llama al catedrático a su despacho, y le dice que si no varía de actitud lo denunciará ante los tribunales, con lo cual perderá la cátedra y lo meterán en la cárcel.

El catedrático, con gran asombro de todo el mundo, se convierte en un hombre manso y apacible; consiente la boda de su hija con el novio de ésta tenía, que era su mayor enemigo; hace campaña en los periódicos de Madrid y de Toledo en favor del gobernador, y escribe un plan de enseñanza, a consecuencia del cual el gobernador es hecho ministro de Instrucción Pública.

La obra consta de tres actos muy chistosos, de mucha fuerza cómica. Fué un gran éxito y el autor tuvo que salir a escena y pronunciar un discurso dando las gracias.

HAUPTMANN HA CORREGIDO Y TRADUCIDO EL "HAMLET"

El gran dramaturo alemán Gerardo Hauptmann, ha terminado la traducción de "Hamlet", al cual ha añadido una escena. Hauptmann, que ha estado estudiando durante cuarenta años en el Teatro de Shakespeare, ha descubierto que ciertas escenas del último acto han sido cambiadas por empresarios y actores, con objeto de producir efectos que jamás imaginó el gran trágico francés.

Además, la escena que ha añadido se omitía generalmente en las representaciones inglesas por creerla sin importancia a causa de estar equivocados los nombres, cuando en ella participa el propio Hamlet.

LA TEMPORADA LIRICA DEL METROPOLITAN DE NUEVA YORK

Mañana, 1.o de Noviembre, se inaugura le 19ª temporada lírica del Metropolitan Opera Co. de Nueva York, cuya dirección artística está confiada al señor Julio Gatto Cazassa, quien acaba de firmar un contrato por cinco años, es decir, hasta 1931. El programa de la próxima temporada de ópera en el gran teatro de Nueva York, comprende, entre otras novedades, dos óperas inéditas: "The King's Henchmann", en inglés, libreto de Vincent Molay y música de Deenis Taylor, reputado compositor, autor de varias obras sinfónicas y de la "Giara", baile muy original, compuesto sobre un argumento de Luigi Pirandello.

El repertorio será muy selecto: con una nueva "mise en scene", se representarán las siguientes óperas: "Il flauto magico", de Mozart, en alemán; "Fidelio", de Beethoven, también en alemán; "Mignon", en francés, edición adaptada para soprano, protagonista la Lucrezia Bori y Beniamino Gigli; "La forza del destino", en italiano"; "Il cavaliere della rosa", de Strauss, en alemán; "Le coq d'or", de Rimsky Korsacoff, en francés; "L'amore dei tre re", de Montenuzzi, en italiano. La "season" del Metropolitan durará seis meses; durante 24 semanas la compañía actuará en Nueva York, y durante las dos semanas restantes, la compañía emprenderá una "tournée" por las principales ciudades de Norte América.

La próxima temporada, entre novedades y "reprises", se pondrán en escena cerca de 50 óperas; durante la temporada anterior, los espectáculos sumaron a 49, o sea: 24 en italiano, 10 en francés, 12 en alemán, 1 en castellano y dos balles. La compañía se compone de 30 sopranos, entre las cuales: Frances Aida, Lucrezia Bori, Amelita Galli-Curci, Elvira de Hidalgo, María Jeritza, Nanny Larsen-Todsen, María Müller, Rosa Ponselle, Elisabeth Rethberg, Marion Talley; quince mezzo sopranos: Merle Alcock, Karin Branzell, Margaret Matzenauer, Marion Michele Fleta, Vittorio Fullin Beniamino Giglie, Edoardo di Giovanni, Telva; veinte tenores: Mario Chamlee, Rudolf Laubenthal, Giacomo Lauri Volpi, Gioanni Martinelli, Walter Kirchoff; catorce barítonos: Mario Basiola, Giuseppe Danise, Giuseppe De Luca, Titta Ruffo, Friederich Schorr y Laucence Tibbet; catorce bajos: Paul Bender, Michael Bohnen, Teodoro Chiallapin, Adamo Didur, Ezio Pinza y José Mardones.

Primer maestro director para la orquesta italiana será Emilio Serafín, quien será secundado por los maestros Vincenzo Bellezza, Genaro Papi y José Bambisky.

FERNANDEZ SHAW Y CHAPI OBTIENEN UN GRAN EXITO EN MADRID CON "LA VENTA DE DON QUIJOTE"

Escribe un crítico madrileño, con fecha 27 de Septiembre pasado:

"Pocas veces hemos sentido a un público tan sobrecogido por una honda emoción estética como anoche al finar la representación de "La venta de Don Quijote" en el teatro de Novedades. El público, en pie, aclamaba sin cesar a los artistas, a los músicos, al escenógrafo; consagraba con sus sus aplausos una devoción fervorosa al preclaro poeta Fernández Shaw, autor del libro, y al glorioso Chapí. Y, sobre todo, el público inclinaba fervoroso lo mejor de su espíritu ante la evocación del libro inmortal. Nunca con tanta fortuna como en este libro de Fernández Shaw se logró sacar a la escena la figura inmortal de Cervantes a dialogar con el hijo de su fantasía. Con qué acierto elegido el lugar de la acción y el momento. La venta es uno de los lugares más interesantes en aquella hora de la historia de España. En ellas, situadas en lugares estratégicos, al paso de todos los caminos posibles, se congrega lo villano, lo rústico, todo lo que va ganando la partida a la antigua nobleza. En la venta coinciden el arriero, que anhela las caricias de la Maritornes, de una impudicia zafia e inocentona; los cuadrilleros que vigilan las encrucijadas o conducen las cuerdas de los galeotes los caballeros que escoltan a la dama invisible, que se esconde en el misterio de su silla de mano. En la venta se tienen las primeras noticias de las guerras, porque los correos que las portan en ellas van dejando las buenas o malas nuevas... Y en la venta está D. Miguel de Cervantes Saavedra, curtido el rostro por el sol africano, vejado por la prisión de Argamasilla, ennoblecido por siempre y para siempre por la amputación que sufrió en Lepanto. Aparece en el momento en que la bondad de su espíritu se subleva contra todo. Sobre su frente fulge el resplandor del genio, y la inspiración le convierte en creador de figuras eternas. Va a empezar su libro inmortal, en el que se unen las edades. En la venta se encuentra con el buen hidalgo que no se resigna al derrumbamiento de una época, y cuando el loco sublime vuelve a su lugar, engañado por el ama y la sobrina, por el cura y el barbero, surge Don Quijote, y todo se transfigura: las ventas en castillos, las maritornes en princesas, en condestables los ladrilleros, en señor feudal el ventero, y Don Quijote, con un anhelo de justicia que es eterno, se lanza por el mundo a deshacer entuertos y a reñir batallas contra la realidad, que se opone a sus sueños. Va por el mundo nominando a la Humanidad, palpitando con el calor de la chispa robada a los dioses por su creador, como en la leyenda helénica... Don Quijote sigue por el mundo como una sombra; se siente por las rutas manchegas... La Mancha: Fecundidad, silencio, frialdad, palpitación tranquila de un corazón extático con sed devoradora de eternidad. Sol de oro. La cigüeña en la torre junto al nido, se recorta inmóvil sobre un zanco. Al otro canta un zagal; las alondras se disimulan en los barbechos. Los molinos abanican la tierra abrasada por el sol, que todos los días se consume en su propia hoguera... ¡Qué emoción descriptiva tiene la partitura del glorioso Chapí!"

NUEVOS FILMS FRANCESES

M. Henri Rousell, ha empezado a filmar en una usina metalúrgica, de los alrededores de Cen "La isla encantada". Ha tomado escenas de noche y de día, se asegura, demostrarán la potencia dinámica del cinematógrafo y el valor fotogénico de las máquinas en movimiento. Gaston Jacquet, el triunfador de "El jorobado", tiene uno de los papeles principales, junto con Jean Angelo y otros conocidos artistas.

"La femme nue", la célebre comedia de Henry Bataille, será filmada por Leonce Perret con Luisa Lagrange, Nita Naldi, etc.

—"La rue de la Paix", la obra de Abel Hermant, será adaptada por Henri Diamant-Berger con Peggy Joiyce, Andrés Lafalette, León Mathot, etc.

—Se adelanta que será filmada "La vida de Juana de Arco".

—"Antoinette Sabrier", film de Germaine Dulac, transcurrre en parte en los pozos de petróleo de Alsacia.

—"Le mariage de Chiffon" de Gyp, será llevado a la pantalla.

3. Paulina Starke y Charles Ray, en una escena de la película "Amor ciego" — 2. Gertrudes Olmstead — 3. Greta Nissen — 4. Renée Adore y su perro — 5. Ricardo Cortés, y 6. Ramón Novarro haciendo ejercicios físicos.

MAYORDOMO

entendido en CHACARERIA, práctico, serio, que sepa leer y escribir, se necesita para chacra cerca de Quillota. Dirigirse a:

J. M. SANTIAGO,
CASILLA 345

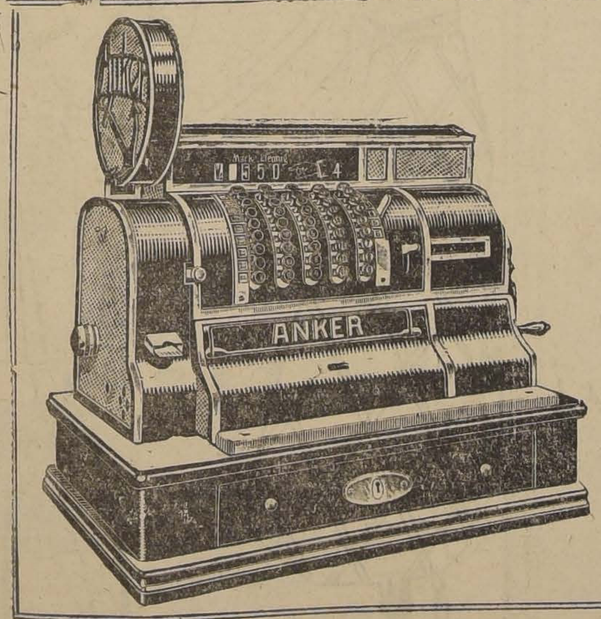

ANKER

es la marca de las nuevas CAJAS REGISTRADORAS MODERNAS ALEMANAS de color caoba

MAS DE MIL MODELOS DISTINTOS
HAY UNA CAJA PARA Ud.

Ofrecemos demostración, sin compromiso de compra. COMPARE NUESTROS PRECIOS.

AGENTES EXCLUSIVOS PARA CHILE

FÖLCH & Cía.

AGUSTINAS 1074. — TELEFONO INGLES 4485.
SECCION "ANKER"
SANTIAGO

Señora:
Ya es tiempo que en el interior de su casa practiquen un ASEO GENERAL, para ésto le recomendamos el uso de este artefacto que

EVITA LA REPRODUCCION DE LAS MOSCAS Y OTROS INSECTOS

Le dará el más alto rendimiento en el trabajo y el máximum en economía.
VISITENOS Y LE HAREMOS DEMOSTRACIONES SIN COMPROMISO ALGUNO PARA USTED

SIEMENS-SCHUCKERT Ltda.
COMPAÑIA DE ELECTRICIDAD

Santiago — Huérfanos 1025.—Casilla 104-D.
Valparaíso — Concepción, Valdivia, Antofagasta, Iquique

CRONICA MEDICA DE ACTUALIDAD

por SANIN

RAFAEL ARAYA, Valor comparativo de las reacciones de Botelho y rojo neutro en tumores malignos comprobados (en colaboración con los doctores A. G. Neumann y A. Bruno) Etiopatogenia y tratamiento de algunas ginecopatías. Imprenta Mercatali. Buenos Aires. 1926.

Expresa el autor que las dificultades diagnósticas que ofrecen estas afecciones en cuanto a pronóstico han aguzado al ingenio de los investigadores, a fin de crear nuevos métodos o perfeccionar los existentes.

Luego de referirse en general a la de Freud y Kaminer, hace una relación comparativa entre la de Botelho y la del rojo neutro, esta última producto de largos años de estudio biológico del cáncer del doctor Roffo.

A continuación detalla minuciosamente la técnica que ha seguido con estas dos últimas reacciones y llega a los siguientes resultados:

Estadística número 1: sobre doce cánceres internos, reacción de rojo neutro, positivo, ocho casos, vale decir 66,66 por ciento; reacción de Botelho, positivo, cuatro casos, vale decir 33.33 por ciento. Estadística número 2: sobre doce cánceres externos, reacción de rojo neutro, positivo, siete casos vale decir 58.33 por ciento: reacción de Botelho siete casos vale decir 58.33.

Estadística número 3: sobre los veinticuatro cánceres en general, porcentaje global, reacción de rojo neutro, positivo, quince casos vale decir 62.50 por ciento; reacción de Botelho positivo, once casos vale decir 45.81.

Estadística número 4: sobre siete cánceres de útero, reacción de rojo neutro positivo, tres casos, vale decir 42.85 por ciento reacción de Botelho, positivo, tres casos vale decir 42.85.

Del estudio de nuestras estadísticas podemos hacer las siguientes reflexiones:

1.a Nuestro porcentaje de positividad, está muy por debajo de los aceptados por la mayoría de los autores Roffo 97.89 por ciento; Capizzano 70 para los cánceres del cuello del útero ambos con rojo neutro, nosotros obtenemos con el mismo reactivo para los cánceres internos 66.66 y para los cánceres de útero 42.85 de positividad; Carlos Peracchia 84 de positividad global con la reacción de Botelho nosotros con esa misma reacción obtenemos tan sólo el 48.81, etc.

2.a A pesar de la variabilidad de los resultados en los casos estudiados por nosotros la reacción de rojo neutro acusó un porcentaje mayor de positividad que la reacción de Botelho.

3.a En nuestra práctica diaria preferimos la reacción de Roffo, porque por comparación con la de Botelho está técnicamente al alcance de cualquier médico y no le exige mayores conocimientos de laboratorio.

4.a Ninguna de las dos reacciones es específica, Pitaluga (contribución a la técnica serológica del cáncer en Tumiri año XI, fascículo 3 de Febrero de 1925) deduce de su documentado trabajo experimental que la reacción de Botelho no es específica para las formas neoplásicas.

Nosotros por nuestra parte en un tuberculoma del muslo debidamente comprobado por biopsia (Instituto de anatomía patológica, protocolo número 900 preparados 4705—10) obtuvimos con ambas reacciones un resultado positivo en dos ocasiones distintas; este caso, como fácilmente se comprende nos desalentó y entibió en gran parte nuestros primeros entusiasmos.

TRATAMIENTO QUIRURGICO DE LAS ULCERAS GASTRICAS, DUODENALES Y YEYUNALES

V. Pauchet.— Ars Médica.— Barcelona.— Año II.— Número 12.— 1926

Durante 25 años ha practicado 1,047 intervenciones por ulcus gástricos duodenales y yeyunales, repartidas así: 390 por ulcus gástrico; 552 por ulcus duodenal; 61 por ulcus gástrico y duodenal combinados y 44 por ulcus del yeyuno (post operatorio).

En la actualidad en el ulcus gástrico ya no practica ni la gastroenterostomía, ni la escisión cuneiforme ni la resección en manguito seguida de la sutura cabo a cabo de los dos segmentos gástricos, ni la cauterización (Balfour) recurriendo únicamente a la gastropilorectomía, terminando con la implantación gastroyeyunal a lo Polya o bien con la sutura cabo a cabo del estómago y del duodeno.

La gastropilorectomía que debe ser una resección subtotal constituye la operación de la elección en la úlcera gástrica, pues suprime la hemorragia, el dolor, los síntomas dispépticos y evita los peligros de una transformación neoplásica, no habiendo observado nunca recidivas después de dicha intervención.

En las úlceras duodenales ha practicado la gastroenterostomía sola, sin resección, en 213 casos.

En todos comienza por el tratamiento directo del ulcus duodenal es decir su escisión, su resección o su termocauterización; luego sepulta la porción ulcerada del duodeno terminando finalmente con una gastroenterostomía de asa corta siguiendo el método de Moynihan de Ricard, de Mayo, etc. Da muy poca importancia a la dirección del asa corta, sometiéndose sencillamente a lo que parece más fácil disponiendo el asa como ella quiere.

En un 15 por ciento de los casos aproximadamente ha practicado la gastrodenost mía, siguiendo la técnica de Finney, pero para ponerla ejecutar y para evitar todo peligro al enfermo es preciso que exista una gran movilidad tanto del estómago como del duodeno.

En un tercio de los casos de úlcera duodenal siempre que la hiperclorhidria ha sido bien manifiesta ha practicado la gastrectomía: resección del duodeno y del estómago (3|4 del órgano)

Cuando coincida el ulcus gástrico con el duodenal se realizará la gastrectomía sistemática.

La gastropilorectomía por úlcera duodenal es más difícil técnicamente que por úlcera gástrica.

Cuando se interviene una úlcera duodenal debe extirparse siempre el apéndice que tan a menudo está enfermo, e igualmente si fuese posible cuando se trata de una úlcera gástrica.

También se explorará la vesícula biliar y las acodaduras intestinales.

El operado de úlcera gástrica o duodenal debe seguir tratamiento médico sometiéndose a régimen durante un año o más.

Se cuidará de evitar el estreñimiento, se prohibirá el tabaco. Durante seis meses no se permitirá carne, pescado, huevos, leche, queso y todos los albuminoides en general.

En el 5 por ciento de los gastroenterotomizados por úlcera duodenal aparece posteriormente un ulcus yeyunal.

El método de elección seguido en 44 casos de úlceras de yeyuno ha sido los gastro-pilorectomía habiendo tenido 4 muertes

Monumento a Helena Larroque de Roffo, obra del escultor Juan Carlos Oliva Navarro, esposa y colaboradora del Director del Instituto del Cáncer, de Buenos Aires (recientemente inaugurado)

ESTADOS UNIDOS

Campaña contra los defectos físicos perceptibles entre los niños de las escuelas

Ochocientas visitadoras de higiene social de la Cruz Roja han emprendido este año una vasta campaña en favor de los niños atacados por algún defecto físico perceptible.

Esta obra tiene por objeto convencer a los padres de la necesidad de remediar los defectos de sus hijos antes de la entrada en las clases.

Según datos estadísticos oficiales un 75 por ciento de los alumnos de las escuelas de los Estados Unidos sufren imperfecciones de la vista u del oído u otros defectos capaces de retrasar el crecimiento y normal desenvolvimiento físico.

Por otra parte las autoridades escolares opinan que el trabajo normal tal como debe hacerse en la escuela por un alumno en buena salud excede las facultades de los niños enfermizos.

Así los educadores y los médicos atribuyen a la falta de salud la mayor parte de las malas notas recibidas en la escuela.

La tarea de las enfermeras visitadoras de la Cruz Roja pués hacer comprender a los padres las ventajas de cuidar a los hijos durante los tres meses de las vacaciones permitiéndoles de esta manera no interrumpir sus estudios.

—H. RUBENS Y DUVAL, Consejos para el tratamiento del cáncer, en Le cancer, página 54, 1925, y en Fortschrifte a. d. Geb. D. Roentg., número 4, página 597, 1926.

El tratamiento del cáncer debe tener por objeto una eliminación o destrucción completa de todas las células cancerosas del organismo. Esto puede realizarse en las formas localizadas (cáncer cutáneo del portio). En enfermedades extendidas y situadas profundas o raramente, o quizá nunca, todas las células cancerosas pueden destruirse, sea por la operación más radical o por la irradiación ultrapenetrante. Las curaciones obtenidas son debidas a la cooperación del organismo. Si éste no es capaz de oponerse al desarrollo del cáncer y a la proliferación de las células cancerosas, la opediación más radical como las irradiación más intensiva resultarán inútiles. El problema consiste, por lo tanto, en la destrucción de las células carcinomatosas todo la que sea posible, sin debilitar el organismo por la intervención terapéutica, de manera tal que que no se le prive de su poder de lucha natural contra la enfermedad. Más vale operar de manera incompleta o irradiar menos intensivamente, que privar por excesos de tratamientos al organismo de su último poder de resistencia.

—BOULOGNE, El rejuvenecimiento de la sangre en los carcinomatosos, en Ed. de Rev. de pathology, número 35 y en Revista sudamericana, número 4, página 394, 1826.

El doctor Boulogne en la imposibilidad material de practicar la transfusión de sangre humana joven en sus enfermos de cáncer, pensó en usar el extracto de timo. Con inyecciones endovenosas y subcutáneas de extractos tímicos, repetidas por años, ha podido obtener en los enfermos con todos los síntomas de cáncer tales mejorías de parecer curaciones. Relata a propósito el caso de un neoplasma de estómago, con caquexia avanzada, ascitis, melena y vómitos, en el cual a raíz de 160 inyecciones, hubo desaparición de todos los síntomas consiguiéndose un estado general satisfactorio. Según el autor, más del tratamiento tímico, se podrá ensayar el extracto orquítico.

—I. KREYBERG, Implantaciones autoplásticas de tumores producidos por el alquitrán. Comparación de sus cuadros histológicos, en The Journ. of Cancer Researc, número 3, página 381, 1925.

Diez inoculaciones autoplásticas de tumores de una apaciencia histológicamente buena, resultaron todas negativas. Dos inoculaciones autoplásticas de tumores de una apariencia histológicamente dudosa, resultaron negativas. De trece inoculaciones con tumores histológicamente malignos, diez resultaron positivas. En las experiencias realizadas por el autor, se observó un paralelismo completo entre el desarrollo de los autoplastos y la estructura histológica. No ha sido posible encontrar una diferencia entre las calidades biológicas e histológicas, de los tumores investigados.

NUEVAS CONCEPCIONES SOBRE LA ETIOLOGIA Y TRATAMIENTO DE LOS OREILLONS O PAPERAS

En una tesis reciente (París, 1925). Yves Kermorgant ha hecho un estudio completísimo, tanto desde el punto de vista del agente patógeno como de la reproducción experimental de los "orreillons" y de su anatomía patológica. Esa tesis ha conducido al autor a esta concepción nueva: los **orreillons** son una espiroquetosis

Después en numerosos trabajos, con ayuda de experimentaciones muy bien hechas, de microfotografías relativas a los cultivos del nuevo treponema y a los desastres ejercidos sobre los tejidos, se ha esforzado en hacer la prueba de esta nueva concepción del virus parotídico.

Kermorgant, basándose en sus largas observaciones, ha partido de la hipótesis de que el virus debe cultivarse en la saliva bucal antes de determinar la parotiditis infecciosa. En realidad, la inoculación de esa saliva le ha permitido reproducir la enfermedad en el mono, y después en el conejo.

Con ayuda de un medio especial y de una técnica particular, ha obtenido el cultivo de un treponema del que da las características:

En fondo negro, en estado fresco, es un cuerpo cilíndrico muy brillante, enrollado en hélice perfectamente regular, con extremidades terminadas en puntas y a veces provistas de pestañas. El modo de enrollamiento de las espiras le diferencia del treponema de la sífilis; por otra parte no se disuelve en la saponina. Su longitud varía de 9 a 16 milím.; su anchura es de 0 milím. 3. Se reproduce por división transversal y también de un modo muy particular. De la extremidad del treponema se desprende un grano, relacionado primero con el parásito por una pestaña; esta pestaña se rompe y el grano ciliado está libre en el cultivo. El gránulo es capaz de dar nacimiento a un treponema-tipo; todas las formas de transición se observan entre el gránulo y el treponema de una vuelta de espira.

Los gránulos pueden atravesar los filtros bacterianos; vuelve a encontrárseles en el filtrado. Son capaces de reproducir la enfermedad parotiditis y orquitis. Este modo de división por gránulos es piroquéticos no se ha observado todavía en las otras espiroquetosis. Está clarísimamente demostrado por dos grandes planchas que contienen varias microfotografías completamente demostrativas.

El treponema de la parotiditis, como el de la angina de Vincent, vive en asociación. El micro-organismo asociado es una bacteria alargada de extremos redondeados, con una sola pestaña, no gramófilo.

Con otra prueba del especifismo de este treponema, Kermorgant añade que el suero de un convaleciente de "orreillons" inmeviliza los espiroquetas ya a 1 p. 1,000 y los aglutina a 1 o|o. Ese suero encierra también una lisina específica, más delicada de poner en evidencia.

El capítulo de anatomía patológica, acompañado de excelentes microfotografías, muestra que las lesiones experimentales son las mismas que las descritas por Dopter y Repaci o las obtenidas por Wollstein.

Una primera inoculación experimental confiere la inmunidad.

Tratamiento.—Dada la naturaleza treponémica de la infección, Kermorgant ha ensayado los arsenobenzenos en la enfermedad experimental. El 914 y los sulfarsenobenzenos se han mostrado de innegable eficacia. El tratamiento arsenical ha dado, en el conjo, un verdadero derretimiento de la orquitis parotídica.

En el decurso de sus ensayos terapéuticos, Kermorgant se ha consagrado sobre todo a prevenir la difusión del virus sobre las vísceras y el testículo en particular; parece haberlo logrado. Por eso, dice, hay que tratar al enfermo atacado de parotiditis como a un enfermo aquejado de chancro sifilítico. Hay, pues, que organizar un verdadero tratamiento de asalto y dar en el mínimo de tiempo la cantidad máxima de sales arsenicales orgánicas.

Además de la desinfección cotidiana del rino-faringe, hay que guardarse de cesar demasiado pronto la administración de arsénico cuya influencia sobre el organismo debe mantenerse durante unos veinte días después de cesar los fenómenos patológicos.

Nos contentamos con señalar las referencias más importantes de los trabajos de Kermorgant; además de su tesis será útil consultar los **Anales del Instituto Pasteur**, Julio de 1925, y los **Anales de Medicina**, Marzo de 1926. p. 301.

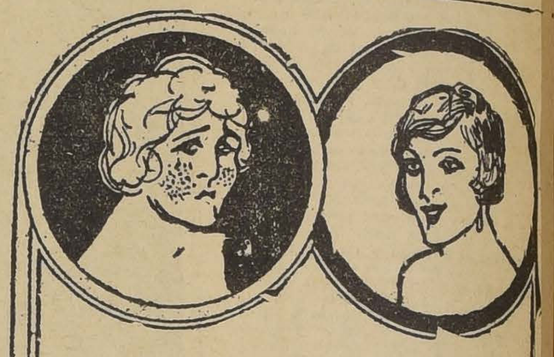

Los granos y manchas de la cara, son una manifestación de la anemia. Alterada digestión o disturbios periódicos de las mujeres débiles

STHENOGEN

GALASSO COLAVOLPE

ES UN TONICO RECONSTITUYENTE SO... PARA ADULTOS Y NIÑOS

Recomendado por eminencias médicas, especialmente en la **ANEMIA**, digestiones difíciles, convalecencia, debilidad general, pérdida de memoria, cansancio cerebral, lactancia escasa, disturbios periódicos de las mujeres débiles.

STHENOGEN SE VENDE EN TODAS LAS BOTICAS DEL PAIS

Fórmula: Hemoglobina, Fósforo, Quinina, Kola

S. SACK

BARRACA DE FIERRO

BANDERA 827

TELEFONO 3409

Ofrece a precios fuera de toda competencia

FIERRO ACANALADO GALVANIZADO y NEGRO

para techo, de 6" - 7" - 8" 9" y 10"

POLVOS JUNOL

SON INOFENSIVOS PARA EL CUTIS

¡OH MARGARITA!

Margarita se da cuenta de que no hay nada más hermoso que la Primavera: los pájaros con sus crías alegran el campo, las flores echan sus perfumes y el amor estalla por todas partes. Hasta su pololo quiere luchar.....

EL COLLAR DE LA REINA

La reina tenía
Un lindo collar
Que lindo sería
Que al verlo brillar
El sol envidoso
Rompía a llorar

La reina reía
Sin envidia ninguna
Porque ella sabía
Pedirle a la luna
Que a nadie le diera
Otro lindo collar
Que no tuviera
El mismo brillar

La reina tenía
Un lindo collar
Qué lindo sería
Que al verlo brillar
El sol envidioso
Rompía a llorar.

Roberto Bustamante Murillo.

Primavera de 1926.

ERA PARA DESPISTAR

El político español don Antonio Cánovas era muy amigo del famosísimo Carreño, a quien frecuentemente rogaba que le dijera adivinanzas, para darse el gusto de resolverlas, cosa para lo cual tenía el ilustre político gran facilidad.

—¿Cuál es el animal que tiene plumas y ladra?—preguntó un día Carreño.

Durante varios días estuvo Cánovas discurriendo para hallar la solución, sin que el fuera posible encontrarla.

—Es muy fácil—contestó Carreño.—El animal que tiene plumas y ladra es el perro.

Quedóse meditando un instante el jefe conservador, y replicó.

—Pero hombre, ¡el perro no tiene plumas!

—Es que lo de las plumas—contestó Carreño— es para despistar.

Señor Comerciante

Encargue su contabilidad a la OFICINA TECNICA DEL INSTITUTO AMERICANO DE COMERCIO
Bandera 154 — 2.o y 3.er pisos

LA MUERTE DEL DIABLO

por E. PROVAGLIO

Había una vez un campesino que tenía un hijo muy astuto, y de yapa muy impertinente.

A fin de tener un poco más de tranquilidad en su casa, el campesino resolvió llevar al muchacho a la ciudad y buscarle colocación para que aprendiera un oficio.

Dicho y hecho; al día siguiente tomó de la mano al muchacho y se encaminó con él hacia la ciudad.

Habían recorrido la mitad del trayecto, cuando se encontraron con un carruaje arrastrado por dos caballos negros, conducidos al paso por un caballero vestido de negro, de barbita negra dividida en el medio y bigotes retorcidos cuyas puntas amenazaban las espesas cejas negras.

El señor aquél, al ver a los dos campesinos, detuvo los caballos, descendió del carruaje, y al saber el objeto del viaje del campesino, se interesó por el muchacho.

—Aquí tiene dos patacones de oro. Todos los meses recibirá noticias del muchacho y una suma semejante, dijo al padre.

El contrato convino al campesino, el cual, después de guardarse con visible complacencia los dos patacones de oro, entregó su hijo al viajero, con la condición de que al cabo de un año lo dejaría libre.

—Quedamos entendidos, buen hombre... ¡hasta la vista!

Y dió un latigazo a los caballos.

Un minuto después, el campesino volvió la cabeza, y, ¡oh, asombro! Los caballos, el carruaje y sus dos ocupantes, habían desaparecido.

Era una cosa extraordinaria.

Para salir de dudas, apenas llegó a su aldea el campesino fué a ver al párroco y le refirió lo que le había sucedido.

—Es claro— repuso el cura.

—En cambio, a mí me parece muy obscuro.

—Le repito que es clarísimo.

—Explíquese, señor cura.

—Ese caballero era el Diablo.

—¡Oh! ¡Oh! ¡Oh!

—

Un año más tarde, Bistino, que se había escapado de la tutela del demonio, volvía a su hogar.

Venía sumiso y obediente y con un gran bagaje de tretas, que había aprendido del diablo. Así podía metamorfosearse a su antojo.

El campesino, siempre ávido de dinero, dijo al hijo:

—¿Sabes qué puedes hacer ahora para ser útil a la familia?

—Oigamos.

—Transfórmate hoy en un animal y mañana en otro. Por ejemplo, hoy te transformas en un cerdo y yo te vendo y embolso la plata; mañana te transformas en buey...

—Y tú me vendes. Al día siguiente me transformo en asno y tú me vendes y te embolsas la plata.

—¡Eso es!

—Acordado.

—

Hacía varios días que Bistino y su padre practicaban su plan, siempre con el más espléndido de los resultados.

Ahora le tocaba transformarse de caballo.

Y en un abrir y cerrar de ojos Bistino se formó en un hermoso caballo negro de pura sangre.

El campesino lo llevó al mercado.

El diablo, que había sospechado el engaño, se hallaba también en el mercado, disfrazado de comprador de caballos.

Apenas vió al campesino se dirigió a su encuentro y le dijo:

—¿Quiere venderme ese caballo negro?

—Para eso he venido.

—¿Cuánto pide por él?

—Cuatrocientos patacones.

—Aquí tiene quinientos.

—¿No quiere probarlo? —preguntó el campesino, contando las monedas.

—No vale la pena —repuso irónicamente el Diablo. —Conozco este caballo. Me parece que ha sido mío en otra ocasión. Por lo demás, para conocer a los animales, me basta un vistazo.

Y sin más, el diablo saltó a la grupa del caballo y se alejó a la carrera.

Y galopa, galopa y galopa, al anochecer llegó hasta una casa de siniestro aspecto donde se detuvo.

Era la casa del Diablo. Bistino la reconoció en seguida.

Los criados acudieron solícitos al encuentro del amo.

—Lleven este caballo al establo y átenlo bien. Una cosa les recomiendo sobre todo: no le den de beber. Yo les diré cuándo habrá que conducirlo a tomar agua.

El Diablo comenzaba a vengarse de Bistino.

Al cabo de tres días, el caballo se había puesto tan flaco, que daba lástima.

En el cuarto día, los criados aprovechando la ausencia del amo desataron al pobre caballo y lo llevaron para que tomara agua hasta un torrente que corría a poca distancia de la casa.

Mientras bebía afanosamente de esa agua límpida y fresca, llegó el Diablo.

Instantáneamente Bistino se transformó en pez; pero el diablo se transformó también en pez para atraparlo.

Bistino, más ágil que el Diablo, ganaba distancia a su perseguidor, pero para más seguridad, se transformó en ave y echó a volar por la azulada bóveda... seguido por el Diablo, transformado a su vez en volátil.

Viéndose en peligro de ser atrapado, Bistino se transformó en una granada y se dejó caer en la falda de una campesina sentada en un umbral.

Y le dijo, ansiosamente:

—¡Sálvame, bella muchacha! El Diablo me persigue...

La joven se quedó atónita de sorpresa.

En ese instante, a la joven se le apareció el Diablo disfrazado de bellísimo joven.

—Bella muchacha —le dijo, — ¿quieres darme la mitad de esa granada?

—Con mucho gusto.

Partió la fruta y cayeron al suelo numerosos granos... de maíz.

El Diablo entonces, con la rapidez del rayo, se transformó en una gallina, y se puso a picotear furiosamente el maíz, para destruir por completo a Bistino, pues adivinaba que el muchacho se había convertido en esos granos.

Pero bajo el pie de la muchacha había quedado oculto un grano de maíz, y Bistino —pues ese grano era él,— se transformó en zorro antes de que el Diablo tuviera tiempo de convertirse en otro animal. El zorro saltó sobre la gallina y le rompió el pescuezo.

Es por eso que ya no existe el Diablo.

EL VALOR DE LA MERCADERIA

Un individuo que nunca había salido de la ciudad, estaba convencido de que en el campo todo es un edén.

Hizo una excursión dominguera y salió al medio del campo.

Tenía sed. ¡Qué bueno sería tomar un vaso de leche! .

Caminó y caminó. Llegó por fin a una chacrita. ¿Tenían leche? Sí, tenían leche y se la cobraron a un peso el litro.

—¡Es una barbaridad!— exclamó.— ¡Un peso por un litro de leche! ¡Una barbaridad!

—No— le contestó el chacarero aprovechador —el precio es según el sitio donde está el que necesita la cosa.

—¿Qué tiene que ver el sitio?

—¿Ve ese balde de agua? Bien; por ese balde de agua me darían más de diez mil pesos.

¿Dónde?

—En el infierno.

EJEMPLOS

En el Utah se considera una contravención no tomar un baño por lo menos una vez a la semana.

—

Un simple marinero, Pieter Hein, hijo de un pescador, se elevó por su esfuerzo a la jerarquía de Almirante.

Mandando las escuadras holandesas luchó bravamente con las naves españolas y capturó más de una flota con la plata de América. En 1629 sucumbió peleando.

Los patriotas holandeses le mandaron a su madre una representación nutrida para darle testimonio del sentimiento nacional.

Su madre contestó a la comisión "Mi hijo ha perecido miserablemente porque era un loco; nadie más que él tiene la culpa; siempre corriendo aventuras tenía que acabar mal; hubiérase estado aquí, pescando como una buena persona y viviría cuarenta años más; pero haciendo todos los días barbaridades no podía tener buen fin".

—

En Suecia hay una ciudad cuyo ejemplo deberían seguir muchas otras.

Orsa es su nombre. Aquel municipio cubrió todos los terrenos que le pertenecían con productivos árboles.

La venta de madera le produce hoy más de noventa mil pesos oro por año, y con dicha cantidad costea los gastos municipales, incluso tranvías y escuelas, gratuito todo para el público.

MAS VALE LO POCO CON JUSTICIA QUE LO MUCHO CON INIQUIDAD

UN CONCIERTO EN LA GRANJA

El granjero ha ido a la próxima aldea a comprar provisiones para el Invierno.

Los animales se han dado cuenta de que están solos, y el cerdo que precisamente porque lo hace muy mal presume de buen cantante, ha invitado al erro y al ganso a un concierto que piensa dar.

Ya está el cerdo contando y bailando; al oír la algarabía se aproximan y toman parte en el festival una rata y un mochuelo.

Indignados por los gruñidos del cerdo, contemplan el espectáculo dos gilgueros, y dos gatos esperan el momento de comerse a la rata.

¿Dónde se esconden los pájaros y los gatos?

LABERINTO EMBUDO IMPROVISADO

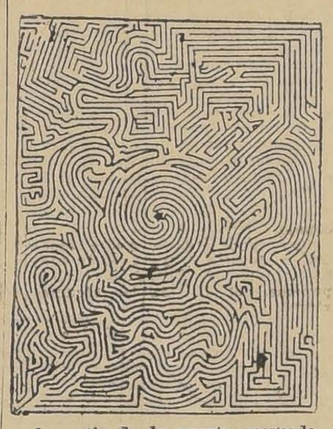

A partir de la puerta marcada con una cruz, llegar al centro indicado con una estrella, o viceversa.

GRATITUD

Deme una estampilla de cinco centavos.

Al entregar la monedita la anciana vió la cara del empleado de correos que la atendía, y exclamó:

—¡Oh; ¡Yo lo conozco a usted de alguna parte!

—Sí, señora— díjole el empleado de ventanilla.— Hace un mes, en el momento en que usted cruzaba la calle llegó un ómnibus e iba a atropellarla cuando yo me abalancé la tomé de un brazo y la retiré, como quién dice de debajo de las ruedas...

—¿Fué usted?

—Sí, señora.

¿Usted me salvó la vida?

—Si usted así lo cree, señora...

—Bueno; entonces, deme cincuenta centavos de estampillas.

LA INQUISICION

El dueño de casa examinó meticulosa y severamente al pobre ser humano que tenía la osadía de ser aspirante a inquilino, y le interrogó con la lentitud de un suplicio chino.

—Por supuesto usted no tiene hijos, ¿eh?

—Nó, señor.

—¿Perro?.

—No, señor.

—¿Gato? ¿Loro?.

—¡Oh nó, señor.

—¿Piano?

—¡No! ¡No!.

—¿Fonógrafo? ¿Radio?

—¡No! ¡No!—se apresuró a decir el pobre ser humano y bajando los ojos, agregó:—Tengo una lapicera de depósito que rasca un poco al escribir... pero le prometo dejarla en la oficina...

PRECOCIDAD

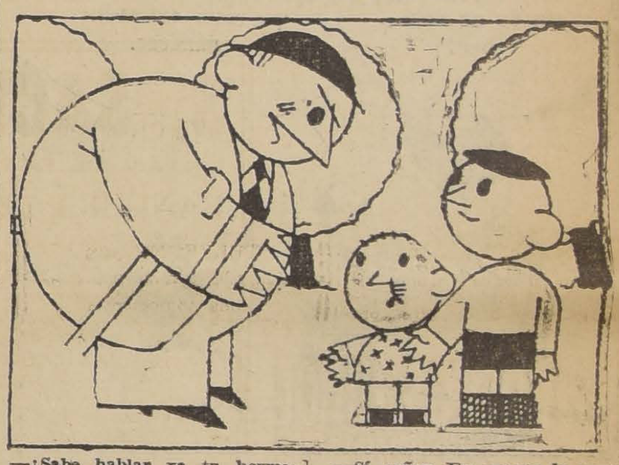

—¿Sabe hablar ya tu hermanito?

—Sí, señor. En cuanto le ponen diez céntimos en la mano, dice: "¡Gracias!"

COLABORACION

A esta página pueden enviar nuestros jóvenes lectores sus producciones, ya sea en prosa o verso, de índole literario o educativa; pero siempre que sean originales y de corta extensión.

Es condición importante que dichos artículos no contengan nada inadecuado para los niños.

Debe remitirse a PAGINA DE LOS NIÑOS, "LA NACION", CASILLA 81-D.

En una galería especial publicaremos las fotografías de los autores de las mejores composiciones en prosa o verso que se inserten durante el mes.

SOL DEL DOMINGO

Sol del Domingo... Sé bueno siempre para los niños y para los viejos. Eres el que hace reír las casas y los árboles como en un brillo inusitado; el que saca a los huérfanos de sus habitáculos, en largas filas, a ver la ciudad, a respirar la salud de los jardines y los campos. Sé suave y de oro puro para ellos; y para las viudas tristes y para los niños pobres. Se propicio para los solitarios que piensan, a orillas de los lagos, junto a los cisnes, en cosas melancólicas. Tú eres el hermoso sol, el sol del día del Señor, tú estás guardado en el gran joyero que el Príncipe de las cosas tiene en su empíreo, y no sales sino una vez por semana, cuando ella nace, a vivir su existencia de seis días, y para que salgas a lucir en el puro azul, el Padre sagrado te confió al orfebre más entendido de su reino de arriba: ese te limpia, te pule, te bruñe como a escudo de oro, y te lanza al espacio a que resplandezcas, sol del Domingo... Sol del Domingo...

RUBEN DARIO.

ILUSIONES... RECUERDOS... ESPERANZAS...

Qué infeliz soy— me decía la pequeña cieguecita— porque no puedo comprender el mudo lenguaje de la Naturaleza; no puedo contemplar la belleza de este sol que tibia y dulcemente baña mi cuerpo; ni sé tampoco de la placidez infinita de las noches de luna, que cantan los poetas en rimas suaves y dulces como los ensueños...

¡Ah!— continuaba con entusiasmo— ¡qué hermoso, qué bello debe ser todo eso!! El sol con sus dorados rayos que convidan al trabajo, a la actividad humana... La luna con sus rayos de plata que, por el contrario, invitan al descanso al cuerpo y a la meditación al espíritu...

Y yo, nada puedo ver, nada de esa belleza contemplar— agregaba con lágrimas en los ojos, y con sus bracitos extendidos en súplica, cual si quisiera tomar algo de esa luz que iluminaba de oro sus rubios cabellos, que eran un hermoso marco de su rostro siempre triste, y de unos ojos sin vida... sin luz.—

Dime tú— continuó— cómo es todo eso; si es verdad o son ilusiones de la fantasía... dímelo con palabras sinceras, como tus consuelos...

—Quiero decirte: la vida no es como la pintan los poetas. Es mala, cruel y traidora... Nuestro rostro ríe; pero tras esa risa. ¡Sarcasmo! se oculta una alma que sufre, que llora... Y con dolor, cieguecita, no puede haber alegría verdadera; con esa risa nos engañamos a nosotros mismos. Feliz tú, entonces, que no vez el mundo ni su vanidad, ni el día, ni la luz, a cuyo reflejo aparece tal cual es vano, todo cocio... nada...

Pero a qué destruir en ese cerebro todo ese mundo bueno, hermoso, ideal y bello, tras la oscuridad de esos ojos sin luz y, firmemente contesté: "Si todo es bello, todo como dicen los poetas..."

MONGOL AFFI.

Niño

Lea en la Revista "Don Fausto" las bases del

CONCURSO INFANTIL

que le dará opción a valiosos premios en Artefactos Eléctricos obsequiados por la

CIA. DE TRACCION Y ALUMBRADO DE SANTIAGO

CATAMINA

CATAMINA

EL NUEVO anti-escabiósico para CURAR LA SARNA. No tiene olor, no mancha la ropa. La comezón desaparece luego.

Catamina: Pom. de zinc con extracto de plantas indígenas.

HEESCH, NAGEL & Cía.
Valparaíso — Casilla 203

J.D. RIEDEL A.G. BERLIN

INGLES, EN POCAS SEMANAS

Garantizamos por escrito, éxito seguro con el método más fácil y mejor. PIDA INFORMACION; Instituto Universal 128-E. 86 (D-253), New York.

RECIEN RECIBIDOS:

Bragueros insuflables

PARA HERNIA INGUINAL Y UMBILICAL PARA GUAGUAS.

INSTITUTO ORTOPEDICO ALEMAN

Casilla 3494, Santiago. San Antonio 540-546

A Precio de Fábrica

PIDA POR TELEFONO 1890
PANIMAVIDA
JAHUEL
VITAL APOQUINDO
GINGER ALE
SIDRA PAPAYA
JUGO DE UVA
CERVEZA
BILZ
VINOS EN CHUICOS

— A —

ALFREDO BLANCHARD
CALLE LA BOLSA 83

AGENCIA DE AVISOS PLAZA ALMAGRO
DE LOS DIARIOS
LA NACION y LOS TIEMPOS
RECIBE AVISOS DESDE LAS 7 A. M. HASTA LAS 9 P. M.,
— EN LA —
IMPRENTA "EL ESFUERZO"
EYZAGUIRRE 1118 - 1116, CASI ESQUINA DE SAN DIEGO

BALNEARIO JAHUEL

Para gozar de la verdadera grandiosidad que nos ofrece la naturaleza en la estación de Primavera, no tiene usted más que visitar nuestro Establecimiento Balneario, que por su situación geográfica y confort es el único capacitado para proporcionarle comodidad amplia y distracción segura.

Ahí encontrará usted aire puro, clima insuperable, recreará su vista en los hermosos panoramas y apreciará la esmerada atención del Establecimiento, norma invariable que lo ha colocado a la cabeza de los de su género.

Por mayores datos, dirigirse:

Al Administrador: Baños Jahuel. San Felipe — Teléfono Inglés 127.

Soc. Anom. Jahuel: Avenida Errázuriz 1238.— Valparaíso.— Teléfono Auto 3706. — Casilla 900.—

Soc. Anom. Jahuel Calle Copiapó 752.—Santiago.— Teléfono Matadero 278. — Casilla 1361.

TABLETAS
CAFIRINA RUBIO
LA MEJOR

Dolores de cabeza, neuralgias, grippe, reumatismo.
En venta en todas las boticas del país en sobrecitos de una tableta.
Base: Acido acetil. salici., 0.55 y cafeína, 0.05.

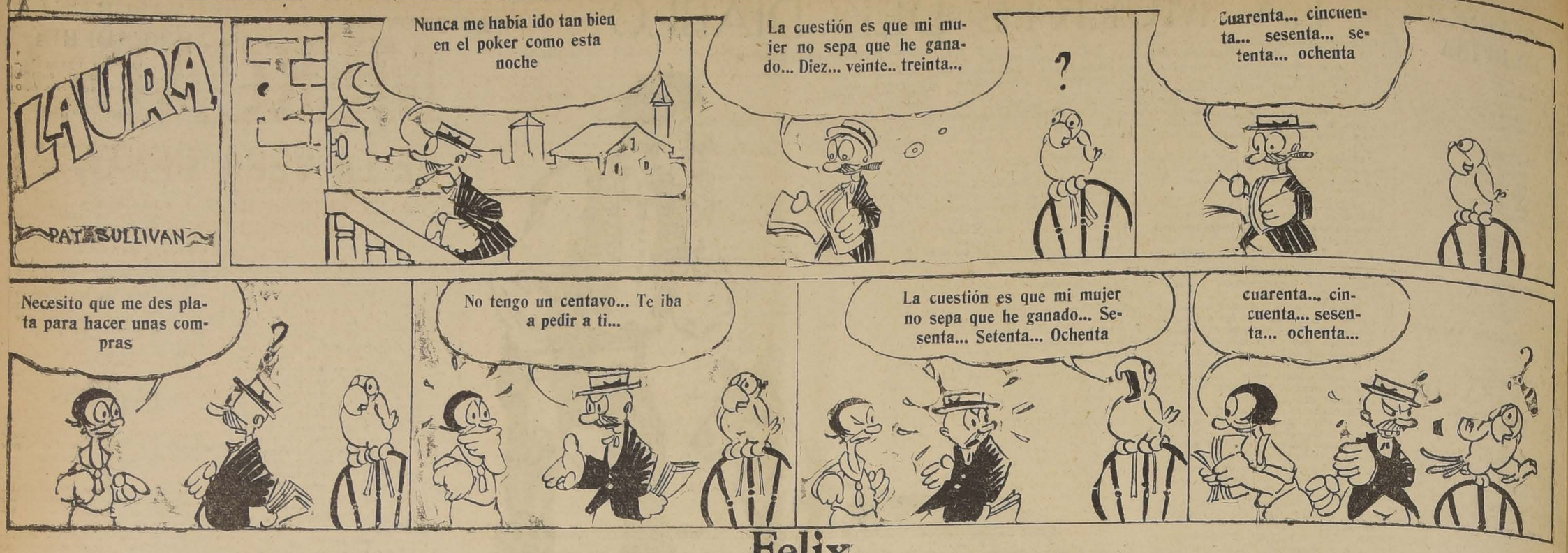

Felix

Registered U. S. Patent Office

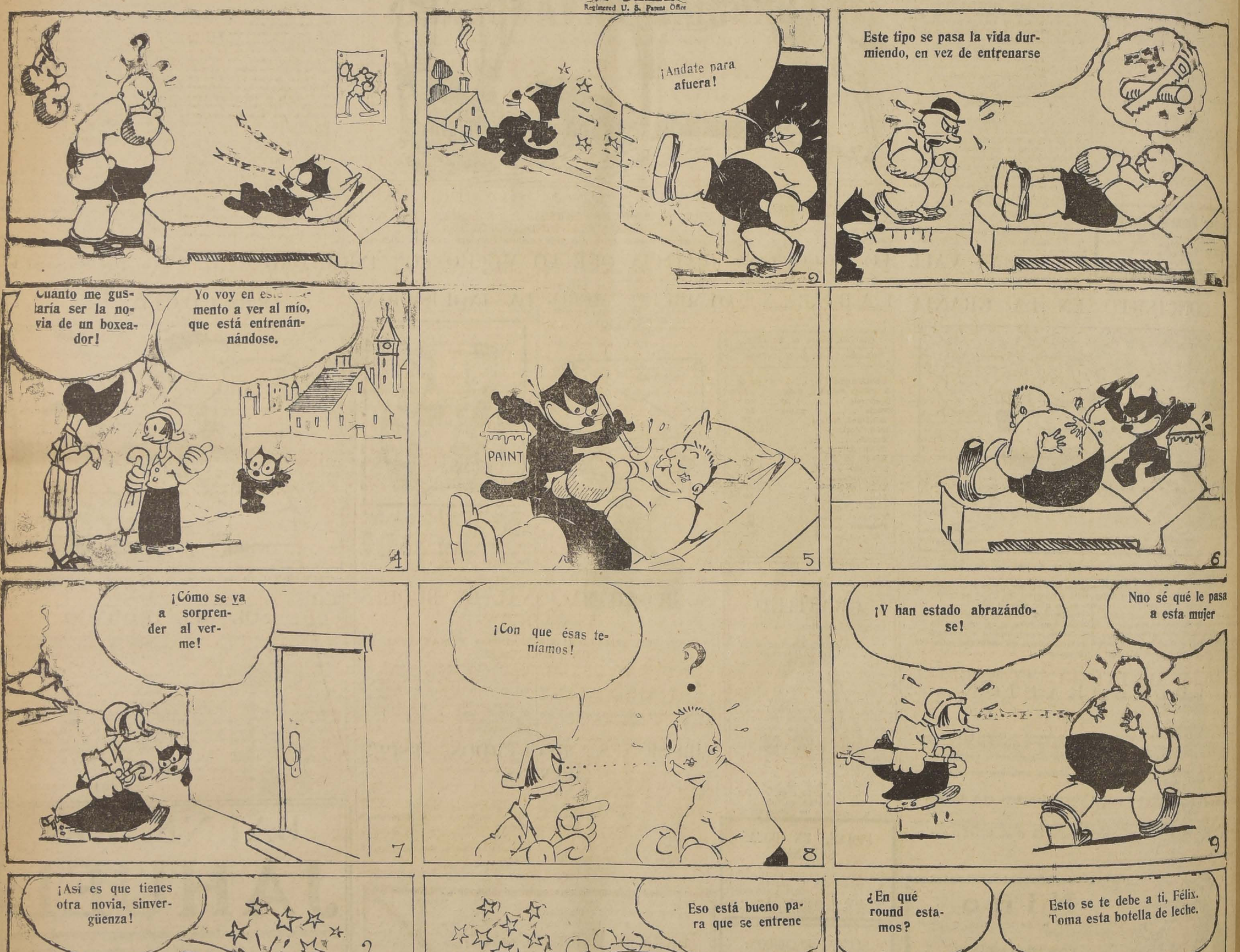

© 1926, by King Features Syndicate, Inc.
Great Britain rights reserved. 10-3511

(COPYRIGTH BY KING FEATURES SYNDICATE, INC. — DERECHOS DE EXCLUSIVIDAD PARA CHILE, ADQUIRIDOS POR "LA NACION")

APRESURESE

ANTES QUE LA FABRICA DE MEDIAS TERMINE SU

GRAN LIQUIDACION

HAY GRANDES LOTES DE MEDIAS Y CALCETINES QUE SE TIENEN QUE LIQUIDAR FORZOSAMENTE Y A LA MAYOR BREVEDAD POSIBLE.—Apresúrese y aproveche, porque esto durará muy poco.

SANTO DOMINGO 1031

O 31

MAYORDOMO

entendido en CHACARERIA, práctico, serio, que sepa leer y escribir, se necesita para chacra cerca de Quillota. Dirigirse a:

J. M. SANTIAGO,

CASILLA 345

Admirable Curación

Un año sufrí dolores reumáticos insoportables no pudiendo hacer mis trabajos. De tantos médicos que vi y remedios que tomé sin aliviarme perdí la esperanza de sanar. Una amiga me recomendó el famoso ungüento "Hygromus" M. R., consiguiendo sorprendente mejoría, pues con 15 fricciones desapareció el dolor y la hinchazón del brazo por completo.—Señora Romilde B. de Alvarado, Valparaíso, Zenteno 14.

Venta: GREVE, Ahumada 246, Daube y Boticas principales.

Bases: — Resina elemi oleum Pini N:O.

CIGARRILLOS CABECEADOS ORO

M A I Z

PAPEL MAIZ

CORRIENTES 20 cts

ESPECIALES 40 cts

COMPAÑIAS CERVECERAS UNIDAS

Para los efectos del dividendo provisorio de $ 2 por acción, que se pagará el 10 de Noviembre, se cerrará el Registro de Accionistas el 30 del presente.

Valparaíso, 27 de Octubre de 1926.

EL GERENTE.

O—31

BOLSA DE COMERCIO

La única rueda de ayer se efectuó con manifiesta flojedad en su movimiento y precios.
A continuación se detalla el resumen de la rueda con los precios de las operaciones.
En Bonos se adjudicaron 18'4,000 nominales.

SUBIERON

Mineras

Colquiri, de 6 1|4 a 6 1|2.
Kelluani, de 4 1|8 a 4 1|4.
Morococala, de 40 1|2 a 40 3|4.
Patiño, de 269 a 269 1|8.

Ganaderas

Fuego, de 149 a 150.

Industriales

Electr. Pref., de 35 a 36
Electr. Indr. de 48 a 48 1|2.

BAJARON

Bonos

Hip 8-1, de 92 7|8 a 92 1|2.

Mineras

Cerro Gde., de 41 a 40 1|2.
Huanuni, de 38 3|4 a 38 1|2.
Kala-Uyu, de 6 7|8 a 6 1|2.

Industriales

Ref. Viña, de 26 3|4 a 26 1|4

UNICA RUEDA

34000 Caja 8-1, 97 1|4.
11?000 Caja 8-1|2, 94 1|2.
15000 Caja 7-1, 89.
17000 Hip. 8-1, 92 1|2.
100 Morococala Nov. 25, 40 1|2.
100 Viña, ex-div., 26 1|4.
800 Morococala, Nov. 11, 40 1|2.
100 Chacaltaya, id., 5.

OPERACIONES EN VALPARAISO

UNICA RUEDA

700 Cervecerías, Nov. 11 56.

CAMBIO

Vendedor: 39.45.
Comprador: 39.41.

LA SEMANA BURSATIL

VALOR DE LO OPERADO EN BONOS

Lunes	332,000
Martes	144,000
Miércoles	765,000
Jueves	508,900
Viernes	884,000
Sábado	181,000
Total	2'814,900 nominales.

NUMERO DE ACCIONES TRANSADAS DURANTE LAS RUEDAS EN LOS PAPELES DE MAYOR MOVIMIENTO

BANCOS

Chile, 734; Nacional 440.

MINERAS

Patiño, 3,200; Morococalas 5,700; Mineras, 2,000; Colquiri, 3,500; Chacaltaya, 2,200; Kala Uyu, 1,500; Salvador, 1,000; Huanuni, 700; Tocopilla, 700.

INDUSTRIALES

Electricidad Industrial, 1,856; Malva, 700; Cemento Melón, 500.

FLUCTUACIONES DE PRECIOS

SUBIERON

BONOS

Caja 8-1|2, de 93 1|4 a 94 1|2.
Caja 8-1, de 97 a 97 1|4.
Hip. 8-1, de 90 3|4 a 92 1|2.
Hip. 8-1, Valp., de 85 a 86.

BANCOS

Hip. de Chile, de 600 a 605.

GANADERAS

Fuego, de 149 1|2 a 150.

INDUSTRIALES

Electricidad Pref., de 35 a 36
Funicular, de 18 a 19.
Gas, Valp., de 89 a 91.
P. Tomé, de 37 a 38.

MINERAS

Colquiri, de 6 1|4 a 6 1|2.
Condoriaco, de 1 1|4 a 1 3|8.
Fortuna, de 6 1|4 a 7.
Oruro, de 30 3|4 a 31.
Patiño, de 269 a 269 7|2.
Tocopilla, de 77 a 79.

BAJARON

BONOS

Garantizador 7, de 30 a 27.
Garantizador 8, de 27 a 26.

BANCOS

Nacional, de 67 1|2 a 67 1|4.

SALITRERAS

Agua Santa, de 115 a 110.
Chilena, de 20 a 19.
Galicia, de 20 a 19.
Loa, de 32 a 30.
Lautaro Port., de 155 a 135.
Lautaro Nom., de 149 a 130
Castilla, de 19 a 18.
Peñón, de 20 a 19.
Perfetti, de 4 1|2 a 3.
Tocopilla, de 340 a 310.

GANADERAS

Gente Grande, de 50 a 49.
L. Blanca, de 117 a 112.

VARIOS E INDUSTRIALES

Club Hípico, de 8,300 a 8,000.
C. Melón de 46 a 45.
Malvoa, de 7 2|4 a 7 1|2.
Ref. Viñas, de 26 3|4 a 26 1|4.
Vapores Ord. de 16 3|4 a 16.
Tabacos, de 83 a 79.
Papeles y Cart., de 157 a 153.

SEGUROS

Salvador, de 50 a 4 3|4.

MINERAS

Aconcagua, de 5 1|2 a 5.
Cerro Grande, de 42 a 40 1|2.
Chacaltaya, de 6 3|4 a 5 1|4.
Fortuna de Colquiri, de 0.80 a 90.
Gatico, de 4 1|4 a 4.
Huanuni, de 42 a 48 1|2.
Kumurana, de 2 a 1 3|4.
Kelluani, de 5 a 4 1|4.
Kala-Uyu, de 7 a 6 1|2.
Máfil, de 19 a 17.
Minera, de 16 1|4 a 16.
M. Blanco, de 15 a 14.
Morococala, de 42 3|4 a 40 3|4.
N. Elqui, de 0.15 a 0.05.
Acuri, de 10 a 7.
Oploca, de 128 a 124.
Potasa, de 2 1|4 a 1 3|4.
Salvador, de 2 1|2 a 2.

CAMBIO INTERNACIONAL DURANTE LA SEMANA

Primeras Ruedas

	Vend.	Comp.
Lunes	39.44	39.42
Martes	39.47	39.45
Miércoles	39.61	39.60
Jueves	39.61	39.59
Viernes	39.53	39.52
Sábado	39.45	39.41

Segundas Ruedas

	Vend.	Comp.
Lunes	39.44	39.42
Martes	39.50	39.48
Miércoles	39.61	39.59
Jueves	39.55	39.54
Viernes	39.46	39.45
Sábado	.....	.....

ESTAÑO £ DURANTE LA SEMANA PASADA

Días	Contado	Plazo
Lunes	310.10.0	304.15.0
Martes	306. 0.0	301.10.0
Miércoles	306.10.0	302. 5.0
Jueves	303.15.0	300. 0.0
Viernes	295.10.0	293.15.0

El Viernes de la semana pasada cerró a 310.10.0 al contado (bajó 14.10.0) y a plazo 304.10.0 (bajó 13.15.0.

COBRE STANDARD DURANTE LA SEMANA PASADA

Días	Contado	Plazo
Lunes	58. 7.0	59. 5.0
Martes	58. 2.6	59. 0.0
Miércoles	58.10.0	59. 7.6
Jueves	58. 5.0	59. 2.6
Viernes	57.15.0	58.12.6

El Viernes de la semana pasada cerró a 58l.0 al contado (bajó 0.15.0) y a plazo a 59.5.0 (bajó 0.12.6).

PLATA DURANTE LA SEMANA

Lunes	24 13|16
Martes	24 9|16
Miércoles	24 13|16
Jueves	24 15|16
Viernes	24 7|16

El Viernes de la semana pasada cerró a 24 7|8; por consiguiente, bajó 7|16.

NOTICIAS DE INTERES COMERCIAL

Dividendos repartidos durante el mes de Octubre

Ascensores Mecánicos de Valp., 1.2.
Ascensores Esmeralda, 2.50.
Agrícola de Llanquihue, 20 o|o y 4.10.
Agua Santa Co. Salitrera, 4.68.23
Cemento El Melón, 1.25.
Electricidad Industrial, 1.25.
Porvenir de Huanuni, 1.86.02.
Renta Urbana, 2.00.
Refinería de Viña, 0.75.
Tabaco Co. Chilena, 2.00.

SITUACION FINANCIERA ECUATORIANA

Se anuncia que la Caja Central de Emisión recibe ahora todo el oro necesario del Banco Nacional del Ecuador.

El Gobierno publicó un decreto, firmado por el Ministro de Hacienda, por el cual se fija el tipo de 10 sucres por cada cóndor oro o por cada libra esterlina, a cuyo valor serán computadas las monedas de oro.

La Caja Central informó al ministro de Hacienda su propósito de comenzar inmediatamente con la emisión de nuevos billetes de papel moneda en vista de la deplorable condición en que se encuentra la mayor parte de los actuales billetes en circulación.

La misión financiera estadounidense, presidida por el conocido perito financiero, Mr. Kemmerer, que llegó últimamente a Quito, a pedido del Gobierno para estudiar la reorganización financiera del país, dió ya comienzo a sus trabajos.

MERCADO DE LANA DE BOSTON

Algunos compradores, según se anuncia, realizaron buenas operaciones en el curso de la semana anterior y los precios se mantuvieron firmes.

La mayor parte de la demanda se hizo en lanas estadounidenses, las cuales se vendieron a un precio algo inferior a las de la misma clase procedentes del extranjero.

Las fábricas están bastante ocupadas a fin de hacer frente a varios importantes pedidos tardíos.

Las perspectivas para las futuras operaciones son buenas.

Se anuncia que los mercados extranperos de lana se mantuvieron generalmente firmes, con excepción del de Australia, que estuvo irregular, debido a que las ofertas no fueron tan importantes en comparación con las que se hicieron en la semana precedente.

Estuvieron más bien encalmados los precios por la lana "mohair" y no variaron los precios de la mayor parte de clases de lana.

BOMBAS!

Bomba Triplex acoplada a motor "NOVO"

Tenemos en existencia: Centrífugas, Triplex, Rotativas para ser accionadas a correa, o acopladas a motor eléctrico, vapor o bencina

¡SI Ud. PIENSA COMPRAR, CONSULTENOS HOY!

INTERNATIONAL MACHINERY Co.

SANTIAGO

PRECIOS DE COMPRADOR O VENDEDOR AL TERMINAR LAS RUEDAS

TITULO	COMPRADOR Cantid.	COMPRADOR Precio	VENDEDOR Cantid.	VENDEDOR Precio
BONOS				
Caja 8-1.			13000	97¼
Caja 8 1|2	10000	94½	15000	94¾
Caja 7-1			3000	89
Hip. 8-1			50000	92½
Id. 7-1	10000	82		
Electr. Ind..	100	35		
Garant. 8, año 09.			6000	31
Priv. Dic. 8	2000	78		
BANCOS				
Nacional	500	67¼	10	68
MINERAS				
Aconcagua			400	
Colquiri, Nov. 25	400	6½	200	6⅝
Condoriaco	500	1¼		
Cerro Gde.			100	40¾
Chacaltayas, Nov. 11.	200	5		
Dispt. Nov. 25	100	14½		
Kala Uyu, Nov. 25			100	6½
Huanuni, Nov. 25.	100	37	100	38½
Lebu Ord.			600	2
Minera			100	16
Morococala, Nov. 11	200	40¼	100	40½
Oruro, Nov. 11	200	31	200	31½
Patiño, Nov. 25			100	269

TITULO	COMPRADOR Cantid.	COMPRADOR Precio	VENDEDOR Cantid.	VENDEDOR Precio
GANADERAS				
Fuego	30	150		
Gente Gde.			100	149½
INDUSTRIALES				
Gas			15	55
Electr. Ind.	200	48½	200	49
C. Melón	600	45		
Funicular			25	19
Envases.			300	7¼
Electr. Pref.	200	35½		
Vapores Pref.	200	41	16	43½
Viña, ex dividendo.			100	26¼
Electr. Ord.			32	8
Vapores Ord.	200	16		
VARIOS				
C. Hípico			2	8.000
CIERRE A LAS 12 M.				
CAMBIO.		39.45		39.45
Patiño, Nov. 25		269½		
Moroc., Nov 25		40¾		
Colquiri, Nov. 25		6½		
Cerro Gde., Nov. 11.		40½		
Oploca, Nov. 25		124		
Kelluani, Nov. 25		4¼		
Chacalt., Nov. 1				5¼

TINTORERIAS - LAVANDERIAS

GRATIS Y LIBRE DE PORTE, remitiremos a vuelta de Correo, a quien lo solicite, nuestro folleto titulado:

LA PLANCHA ELECTRICA

que contiene importantes informaciones sobre los consumos y ventajas del aplanchado eléctrico en las industrias.

CIA. DE TRACCION Y ALUMBRADO DE SANTIAGO

SANTO DOMINGO 789 —o— CASILLA 1557 — SANTIAGO

CAMBIO

TIPO DE VENDEDOR

BANCO LONDRES Y AMERICA DEL SUD LTD.

(Antes Banco de Londres y Río de la Plata Ldo.)

Cambio sobre el Exterior

PLAZA	90 D. V.	Vista
COMERCIAL		$ 39.45
1 PESO PAPEL, vale		6 3|32
Londres	39.50	40
París	25 3|4	26
Amberes, Bélgica		1.15
New York		8.25
España		1.25
Italia		3.5
Brasil		40
Uruguay		3.40
Argentina		3.37 1|2
Holanda		3.30
Suiza		59 1|4
Siria		40
Portugal		id.
Panamá		id.
Perú		id.

DEPOSITO GENERAL:

Calle Copiapó 752

Teléfono Matadero 278.

Casilla 1361.

Pino Araucaria

RAULI PARA PISO, ZOCALO y PARQUET — MADERAS EN BRUTO Y ELABORADAS — BATIENTES — PALILLOS — MOLDURAS OFRECE LA BARRACA Y FABRICA

La República

SE ARRIENDA

espléndido local para casa de comercio.

DELICIAS 940

entre Arturo Prat y Serrano

Tratar:

DELICIAS 950

N|o

REMATES DE FRUTOS DEL PAIS

HUGO L. BUNSTER, CORREDOR DE COMERCIO — GALERIA ALESSANDRI, OFIC. 15-A

Compra y venta de frutos del país — Bandera 242 — Teléfono 3203 — Casilla 2760

TRIGO.— Trigo Sur, caror frontera, sin saco, $ 42.

Trigo blanco del centro, base Providencia, 100 kilos sin saco, 53 nominal.

Florence sin saco, base Providencia, 100 kilos, 56.

Candeal buena clase, con saco. Providencia 63.

Candeal corriente, con saco. Providencia 57.

HARINAS.— De primera, los 46 kilos, cada uno con saco, 35 a 36.

De segunda, los 46 kilos, con saco $ 31.

Candeal, los 46 kilos con saco, no hay.

FREJOLES.— Bayos, grandes, los 100 kilos, 80.

Bayos regulares, los 100 kilos, 80.

Bayos chicos, los 100 kilos, 78.

Burritos, los 100 kilos, 80.

Coscorrones, los 100 kilos, 75.

Milagros, las 100 kilos, 60.

Pallares, los 100 kilos, 52.

Triguitos, los 100 kilos, 50.

Caballeros, los 100 kilos, 50.

CEBADA.— Chevalier, 100 kilos con saco, base puerto, de 34 a 38.

Del país cervecre, 100 kilos con saco, base puerto, de 34 a 38.

Del país cervecera, 100 kilos con saco, base puerto, 26 a 27.

Del país clase exportación, los 100 kilos con saco, base puerto, 26.

Del país forrajera, 100 kilos, con saco, base puerto, 24 a 25.

SEMILLAS.— Trébol, para exportación, con doble saco, 140 a 150 los 46 kilos.

Trébol purificado, 170 los 46 kilos.

Cáñamo, los 100 kilos con saco, 80 pesos.

VARIOS.— Avena blanca, los 100 kilos con saco, en Santiago, 22 a 23 pesos.

Avena negra los 100 kilos con saco, Santiago, 23.

Avena rubia revuelta los 100 kilos sin saco, carro frontera, 14 pesos.

Carbón de espino con saco, según clase, $ 1 6a 18.

Carbón blanco, según clase, de $ 8 a 9.

Lana esquila, Octubre los 46 kilos, ensacada, $ 145.

Lentejas, los 100 kilos con saco, de $ 65 a 79.

VARIOS.—Maíz amarillo, los 100 kilos, con saco, estaciones $ 25.

Maíz colorado, los 100 kilos, con saco, estaciones $ 22.

Nueces, los 100 kilos con 10 o|o como máximum nuez mala, $ 180 a 200.

Papas amarillas, los 80 kilos, con saco, en Santiago $ 16.

Quillay, los 46 kilos, para exportación $ 36.

Pasto, primer corte, los 100 kilos, según calidad $ 7 y 8.

Pasto, segundo corte los 100 kilos, según calidad, $ 9 a 10.

Semilla Curagüilla, los 100 kilos, con saco, $ 18.

Santiago, 30 de Octubre de 1926.

SOCIEDAD NACIONAL DE BUQUES Y MADERAS

PRECIO EN SANTIAGO DE MADERA Y MATERIAL DE CONSTRUCCIONES

Pino Oregón, hasta 8 por 8 pulgadas hasta 32 id., el pie 93 centavos.

Pino Araucaria, hasta 6 por 66 pulgadas, hasta 20 id., el pie 50 centavos.

Pino Araucaria, mayor de pie cuadrado, 50 centavos.

Tablas de álamo, de media por 65 a 6 pulgadas la pieza, en bruto a un peso.

Tablas de álamo, de 3|4 por 6, a 7 pulgadas, la pieza en bruto $ 1.60

Tablas de álamo de 1 por 7 a 8 pulgadas, la pieza en bruto $ 2.40.

Tapas de 4 pulgadas, la carga, 3 piezas $ 5.

Tapas de 3|4', la carga, 3 piezas $ 6.

Tejuelas raulí, de 4, 5 y 6 pulgadas, el paquete de (1.30 mt. 2), 7 pesos 50 centavos.

Cemento Mons, barril $ 37.50.

Pintura de Olsina, de agua, el kilo, $ 3.50.

Carmoleum, pintura especial para madera, litro $ 2.40.

Roble Pellín.— de 4 y media a 5 varas, el pie cuadrado, 32 centavos.

Roble Pellín.—De 5 y 6 varas el pie cuadrado a 35 centavos.

Roble Pellín.—De 6 y 7 metros, el pie cuadrado a 42 centavos.

Poste redondo para cierro, de roble, cada uno $ 1.60.

Rodrigones para viña, de roble, cada uno 55 centavos.

Raulí en bruto, de 1 y 2 clases, la pulgada $ 6.80.

Lingue en bruto, de 1 y 2 clases, la pulgada $ 6.80.

Laurel en bruto, de 1 y 2 clases, la pulgada $ 4.80.

Raulí en bruto de 3. a clase, la pulgada $ 3.80.

Lingue en bruto, de 3.a clase, la pulgada $ 4.

Laurel en bruto, de 3.a clase, la pulgada $ 3.20.

Pino Oregón, hasta 6 y 12 pulgadas hasta 32 id., el pie 95 centavos.

¡Usted necesita descansar!

Tenga su Veraneo Gratis

"La Reina de las Medias", ofrece a los lectores de "La Nación". $ 1.500 EN EFECTIVO

Junte usted 15 ejemplares completos de "La Nación" y canjéelos en Ahumada 360, por un cupón.

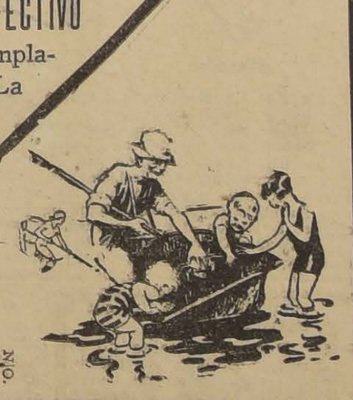

FERROCARRILES DEL ESTADO

AVISO

Solicítanse propuestas publicas para el 10 de Noviembre próximo, el suministro de los siguientes materiales accesorios para la conserva de frenos de aire del equipo: acero, brochas, cañerías, coplas, codos, pátulas, llaves, martillos, remaches y compresoras portátiles.

Bases y antecedentes en la Sección Pruebas del Departamento de teriales y Almacenes (Estación Alameda).

Santiago, Agosto 5 de 1926.

EL JEFE DEL DEPARTAMENTO DE MATERIALES Y ALMACE

MERCADO DE LA VEGA CENTRAL

CALLE ANDRES BELLO ESQUINA DE SALAS — OCTUBRE 30

PRECIOS DEL DIA AL DETALLE

LEGUMBRES	PRECIOS	UNIDAD
Acelgas	$ 0.25	Atado
Arvejas	" 0.50	Kilo
Alcachofas	" 0.80 y 1.60	Docena
Apio	" 1.60	Atado
Berros	" 0.40	Docena
Betarragas	" 0.30 y 0.40	Atado
Cebollas rama	" 2.40 y 4.—	Ciento
Cebollas cabezas	" 28.— y 34.—	Ciento
Espárragos	" 0.80 y 1.60	Atado
Habas	" 0.20 y 0.30	Kilo
Lechugas	" 0.60	Docena
Nabos	" 0.20	Atado
Orégano	" 0.20	Atado
Porrones	" 0.20	Atado
Papas nuevas	" 0.50	Kilo
Papas amarillas	" 0.35	Kilo
Perotitos verdes	" 3.—	Kilo
Perejil	" 0.20	Atado
Rabanitos franceses	" 0.50	Ciento
Zanahorias	" 0.20 y 0.40	Atado
Zapallos del año	" 1.60 y 4.—	Cada uno
Zapallos Italianos	" 2 ..	Docena
CARNE		
Filete	" 4.60	Kilo
Lomo	" 3.60	"
Asiento de picana	" 3.60	"
Punta de ganso	" 2.80	"
Posta	" 2.80	"
Estomaguillo	" 2.80	"
Cazuela	" 2.40	"
Puchero	" 2.20	"
Grasa	" 1.80	"
Cordero cazuela	" 3.—	"
Pulpa	" 3.40	"
PESCADO		
Congrio colorado	" 3.50	"
Congrio negro	" 2.—	"
Corbina	" 3.—	"
Pescada	" 0.50 y 1.—	Cada una
Robalo		
FRUTAS		
Limones	" 4.— y 6.—	Ciento
Manzanas	" 20.—	Cajón
Naranjas	" 10.— y 20.—	Ciento

REVISTA COMERCIAL EN PRODUCTOS DE EXPORTACION DE VALPARAISO

(Especial para "La Nación" de Santiago)

Bastante activo se ha mostrado el mercado de granos de exportación durante la semana última, haciendo reaccionar los precios de muchos artículos, a pesar de la fuerte alza que han sufrido los fletes marítimos al Continente. La demanda llegada del extranjero se ha encontrado sensiblemente con un mercado relativamente escaso de existencias, por lo cual los negocios no han sido de la importancia que una situación semejante debiera haber producido.

Precios de los 100 kilos con saco

Arvejas. — Este ha sido el artículo de mayor demanda, subiendo los precios rápidamente desde $ 50 a 58, los cien kilos, con saco por clase verdes en puertos de embarques, sanas, garantidas sin brucos. Queda el mercado comprador.

Afrecho, afrechillo. — La falta de fletes al extranjero ha traído como consecuencia la paralización momentánea de estos negocios, quedando el mercado vendedor, cotizándose alrededor de $ 13, los 100 kilos con saco en puertos de embarques.

Avena. — Los precios quedan bastante sostenidos, fluctuando alrededor de $ 23 los cien kilos con saco a bordo puertos de embarques. Como se puede observar, ha mejorado algo en sus cotizaciones desde la semana anterior. Este precio se entiende por la clase forrajera rubia revuelta para la exportación.

Cebada. — Con transacciones a 25 pesos los cien kilos con saco en playa puertos de embarques ha cerrado el mercado por tipo forrajera de exportación.

Frejoles. — Este artículo no ha tenido reacción alguna, muy al contrario, sus cotizaciones han seguido bajando, cotizándose como sigue:

Frejoles bayos $ 85 nominal en Barón.

Frejoles burritos, $ 88 nominal en Barón.

Frejoles pallares, $ 56 en Barón.

Frejoles triguitos, $ 50 nominal en Barón.

Garbanzos. — Poca demanda, lo cual, ha traído la baja de los precios a $ 140 los cien kilos con saco en Barón, por clases regulares, el mercado queda abatido.

Huesillos. — A pesar de entrar pronto a la época del Verano, los precios no han reaccionado en esta época, como en años anteriores, quedando el mercado con sus precios fluctuando como sigue:

Huesillos, colorados, $ 130.

Id. blancos. $ 150.

Estos son los precios cotizados por los vendedores y que el mercado por el momento se resiste a adquirir.

Lentejas. — Se han efectuado algunas ventas pero los precios hoy en día no cierran a un límite superior de $ 75 en puertos de embarques, con saco.

Miel de abeja. — Queda el mercado cotizando este dulce a $ 115 los 100 kilos con envase.

Maíz. — Siempre sin interesados en comprarlo. Cotizamos nominalmente en Barón $ 30 por amarillo y 28 seguramente por el colorado. La falta de demanda en esta plaza es absoluta.

Papas. — Se transan con preferencia las de Coquimbo, cuyo precio fluctúa a $ 30, saco por partidas a bordo Valparaíso. La tendencia es más bien a declinar algo más.

Pasto. — Poco se hace, los tenedores de este artículo están tratando de salir de sus existencias antes de entrar la nueva cosecha que está muy próxima, procurando encontrar algún mercado en el Norte En plaza no hay ventas, pues el consumo es muy limitado.

Quillay — Con demanda pero a precios no superiores de $ 82, en puertos enfardado, tipo exportación.

Semillas. — Completamente abatidas cotizándose nominalmente como sigue:

Cáñamo, en Barón, $ 40.
Curagüilla, en Barón, 18
Trébol, en Barón, 350.
Alfalfa, en Barón, 240.

Trigo blanco. — Como hemos expresado, en nuestras revistas anteriores poco o nada se efectúa con la

EXPORTACIONES

Embarque efectuado por Valparaíso, 18 al 23 de Octubre

80 Fardos Quillay. por vapor "Tirso", para Marsella.
26 Bultos de pasas por vapor "Ortega", Londres.
50 Sacos de papas, por vapor "Huasco", para Payta.
30 Sacos de frejoles por vapor "Huasco", para Payta.
148 Sacos semilla trébol, por vapor "Ortega", Liverpool.
84 Sacos de semilla de cáñamo, por vapor "Ortega" para Liverpool.

—o—

Embarques efectuados por San Antonio, 20 al 30 de Octubre

3933 Sacos de cebada, por vapor "Negada", para Amberes.
987 Sacos de cebada por vapor "Negada", para Amberes.
1250 Sacos de cebada por vapor "Negada", para Hamburgo.
1348 Sacos de cebada por vapor "Negada", para Hamburgo.
1324 Sacos de cebada por vapor "Negada", para Amberes.
388 Sacos de cebada, por vapor "Negada", para Amberes.
2533 Sacos de cebada por vapor "Negada", para Amberes.
4003 Sacos de cebada, por vapor "Oriana", para Liverpool.
5736 Sacos de cebada por vapor "Olkman", para Amberes.
3146 Sacos de cebada, por vapor "Olkmaar", para Amberes.
1054 Sacos de cebada por vapor "Olkmar", para Amberes.
6411 Sacos de cebada por vapor "Olkmaar", para Amberes.
1269 Sacos de cebada por el vapor "Olkmaar", para Amberes.
1250 Sacos de cebada por vapor "Olkmaar', para Amberes.
3695 Sacos de cebada por vapor "Olkmaar", para Amberes.
4440 Sacos de cebada Chevalier, por vapor "Olkmaar''. para Hamburgo.
1939 Sacos de cebada Chevalier, por vapor "Olkmaar", para Hamburgo.
1250 Sacos de cebada Chevalier, por vapor "Olkmaar", para Rotterdam.
260 Barriles miel, por vapor "Olkmaar", Hamburgo.

Embarques efectuados por Penco, Tomé, Coronel, Lebu. — 1.o al 30 de Setiembre

1465 Sacos avena, por vapor "La Paz", Liverpool.
1000 Sacos de harina, por vapor "Aysen", para Bolivia-Arica.
2500 Sacos de harina por vapor "Aysen", para Bolivia-Arica.
100 Sacos de harina por vapor "Palena", para Bolivia-Arica.
250 Sacos de lentejas, por vapor "Maipo", para Bolivia-Arica.
1866 Sacos de trigo, por vapor "Heluan", para Hamburgo.

Valparaíso, 29 de Octubre de 1926.

AGUSTIN GAZITUA. — JORGE GAZITUA

Corredores de producción de exportación. — Oficina calle Blanco 944. — Casilla 291.— Teléfono Inglés 3950.

COMPAÑIA DE REFINERIA DE AZUCAR DE VIÑA DEL MAR

DIVIDENDO PROVISORIO N.o 108

Por acuerdo del Directorio, se pagará a los señores Accionistas, por el **BANCO de CHILE**, en Valparaíso, Santiago y provincias, un dividendo provisorio de $ 0.75 por acción, desde el Sábado 30 del presente mes.

El Registro de las Acciones, permanecerá cerrado, desde el M tes 19, hasta el

Los Argentinos, frente a los Chilenos, juegan hoy su último lance del actual Certamen Continental

Llegamos hoy a la 8.ª etapa del certamen continental de football que con tanto brillo ha llevado a efecto la dirigente chilena. Corresponde al cuadro argentino jugar su último lance del certamen con el elenco nacional.

Chile no lleva a este desafío más títulos que los progresos reconocidos a sus defensores y el entusiasmo que en todo momento lo ha alentado, más por satisfacer sus aspiraciones de atender al mejoramiento físico de la raza y de cumplir con los fines de solidaridad origen de la Confederación Suramericana, que por conquistar laureles.

Nuestros jugadores no deben, por lo tanto, sentir hoy la influencia del contraste que sufrieron frente al equipo del país campeón olímpico, porque fueron honrosamente batidos y porque en todo caso, la decisión, el entusiasmo, la serenidad de espíritu y el gran corazón para la lucha, son de ordinario factores de incalculable valor en estas contiendas.

Argentina presenta en defensa de sus colores al conjunto que representa genuinamente las fuerzas de su football oficial, digno como el uruguayo, de figurar como maestros de este bello deporte en Sur América.

Se presume, en todo caso, que la lucha será interesante.

Por considerarlo de interés, damos a continuación una sucinta historia de todos los encuentros verificados hasta la fecha entre Chile y Argentina:

Año 1916

El Comité Olímpico argentino, con motivo de las competencias deportivas organizadas al margen de las festividades centenarias de la República hermana, invitó a la Federación Deportiva Nacional de Chile para intervenir en ellas.

El cuadro de football que iba integrando la embajada de nuestro país, fué el primero que intervino en justas de índole internacional.

En la brega Argentina-Chile, venció el primero por tres puntos contra uno.

Los cuadros fueron los siguientes:

Argentinos

Wilson,
Juan Brown, Jorge Brown
E. Brown, Max, Susan, F. Penney,
Guinochio, H. Hayes, M. P. González,
Weiss, J. Viale.

O

Acuña, Robson,
Valenzuela, Campbell, Struggers,
P. González, Allan, Hallam,
Barriga, Hormazábal,
C. Fanta

Chilenos

Aquel histórico encuentro se realizó en el Estadio La Sportiva de Buenos Aires, que hoy ya no existe. Arbitró el uruguayo señor León Peyron.

Cerro

Año 1916

PRIMER CAMPEONATO SURAMERICANO. — ARGENTINA (6), CHILE (1).

El 6 de Julio de 1916, ante el árbitro brasileño señor Sydney Pullen, se presentaron al Estadio del Club Gimnasia y Esgrima los siguientes conjuntos:

Argentinos

Wilson,
Reyes, Brown,
Martínez, Olazar, Badaracco,
Ohaco, Marcovecchio, Giudi,
Heinsinger, Perinetti.

O

Beldes, Báez,
Fuentes, Gutiérrez, France,
Teuche, Unzaga, Abello,
Wittke, Cárdenas,
Guerrero.

Chilenos

Ganadores del sorteo los argentinos, Gutiérrez inició el juego, siendo las 3, su avance es interceptado por Martínez, quien facilitó la pelota a Heinsinger, éste cede a Ohaco, jugador que avanzó en combinación con Perinetti, siendo la centrada de éste convertida en goal por Ohaco merced a un tiro bajo y corto, cuando habían transcurrido dos minutos de juego.

En un avance de los chilenos, Brown concede corner que dirigido con mucha precisión por Beldes, puso en apuros la valla argentina, Olazar en un meritorio esfuerzo, aleja.

En un avance de los argentinos los chilenos ceden corner. Martínez dirige la pelota frente al arco, Perinetti la hizo franquear la línea, pero el réferee anuló el tanto por hands de Perinetti.

A los 44 minutos, Báez al recibir un centro de la izquierda, señala el primer tanto para su bando, con un oportuno golpe de cabeza.

Reiniciado el encuentro, el quinteto argentino presionó en tal forma, que Cárdenas tuvo que emplearse para impedir que Ohaco rematase con éxito un pase de Guidi.

A los 4 minutos de juego, Gutiérrez tuvo que abandonar el field seriamente lesionado, lo que facilitó la tarea de la defensa argentina.

Vaccaro

A los 12 minutos de juego, Guidi, al recibir un pase de Olazar, se destacó, y Abello, al pretender detener al forward, incurrió en hands penal. Dirigido el puntapié correspondiente por Brown, éste convirtió el tanto.

Medici

El tercer goal de los argentinos no tardó en ser obtenido mediante un nuevo puntapié penal que Brown tomó, por hands de Wittke, al pretender detener un fuerte tiro de Olazar.

La defensa chilena pareció desconcertarse, lo que aprovechan los argentinos para marcar un nuevo tanto un minuto después, señalado por Marcovecchio, al recibir un pase de Ohaco.

No reaccionó el equipo chileno y sólo se advirtieron tres escapadas de Fuentes y France que Reyes y Brown anularon. El quinto goal se debió a un avance de Guidi, Cárdenas y Wittke al parecer reclamaron una infracción. Guerrero abandonó el arco para conjurar el peligro, lo que aprovechó Ohaco para señalar el goal.

A raíz de este tanto, el encuentro adquirió mucha monotonía, por la continua ofensiva del equipo argentino.

El sexto y último tanto de los argentinos lo señaló Marcovecchio a los 43 minutos al recibir un centro de Heinsinger.

Año 1917

PRIMER TORNEO POR LA COPA AMERICA - ARGENTINA (1) v. CHILE (0)

Esta interesante contienda se realizó en Montevideo el día 6 de Octubre de 1917.

A las 16 y bajo las órdenes del referee señor A. Saralegui, uruguayo, formaron los equipos en la siguiente forma:

Argentinos

Isola
Ferro, Reyes
Matozzi, Olazar, Martínez
Vivaldi, Ohaco, Martín
Blanco Perinetti

O

Rojas Paredes
Bolados, H. Muñoz E. Muñoz
L. de Guevara, Alvarado, García
Gatica, Cárdenas
Guerrero

Chilenos

Los primeros minutos son de indecisión; el juego se circunscribe al centro del field. Un avance de los argentinos finaliza Martín con un shot hecho desde cinco metros que Guerrero salva. Los avances se suceden por ambos bandos y el partido puede decirse queda reducido a una lucha de defensa. En un avance de los chilenos Rojas dirige un fuerte tiro que pega en Reyes, saliendo la ball fuera. Ejecutado el corner, Isola salva en gran estilo. Sólo 10 minutos restaban para la terminación del half-time cuando estacionado el juego en las inmediaciones del arco argenino, un largo tiro de Alvarado decidió a Isola a salir, siendo atropellado y cayendo. La lucha por quitarle el ball fué porfiada, pero Isola pudo tirarla a corner.

Bidoglio

Los últimos minutos fueron de absoluto dominio de los argentinos. Varios y buenos shots anotamos, especialmente uno de Olazar que Guerrero detuvo muy bien la ball, pero en el preciso instante de tomarla, García la impulsó hacia su propio arco.

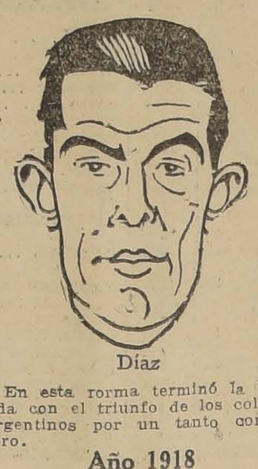

Díaz

En esta forma terminó la partida con el triunfo de los colores argentinos por un tanto contra cero.

Año 1918

No hubo campeonato por la epidemia de grippe que azotó al Brasil.

Año 1919

SEGUNDO CAMPEONATO POR LA COPA AMERICA. — ARGENTINOS (4) CHILENOS (1)

El 22 de Mayo de 1919, en el estadio Fluminense F. C., de Río de Janeiro, ante el árbitro brasileño, señor A. de Castro, los argentinos llevan el primer avance que Guerrero rechaza. Un pase de Reyes a Calomino permitió a éste un rápido avance que paralizó con una centrada que permitió a Clark, de un cabezazo, marcar el primer goal, a los cuatro minutos de juego.

Los chilenos llevaron un recio ataque contra la valla argentina, el que malogró Fuentes demorándose demasiado frente al arco, lo que aprovechó Castagnola para alejar la pelota.

Mutis

A los 11 minutos, Felices, en posesión de la pelota la cedió a Izaguirre quien desde 10 metros enfiló un fuerte tiro bajo, que pasando por entre las piernas de Guerrero, se anidó en la red.

Los chilenos atacan con entusiasmo, actuando Isola en diferentes ocasiones, especialmente ante un recio tiro de France.

Mientras proseguía el ataque chileno, Felices cometió un hands, el que tomado por González permitió a Reyes pasar la pelota a Clark quien merced a un esfuerzo individual, con un tiro alto marcó el tercer tanto para su bando.

A los 30 minutos, Clark cometió un foul, y dado el puntapié libre, Del Río se posesionó de la pelita y la cedió a Poirier que hizo un pase a France, que con un shot batió a Isola.

Los chilenos a base de buenas combinaciones atacaron la ciudadela argentina, pero Fuentes tira desviado.

Con los argentinos en la ofensiva, finalizó el primer half-time.

A las 4.43 se reinició el juego. El quinteto argentino proporciona ardua labor a la defensa chilena que jugó en gran forma.

A los 17 minutos, Clark señaló el cuarto goal, a juicio de algunos, en forma dudosa.

Los chilenos atacan. Del Río y Baeza probaron a Isola que ante el segundo intento debió conceder corner.

Con el ataque constante de los forwards argentinos finali cuentro.

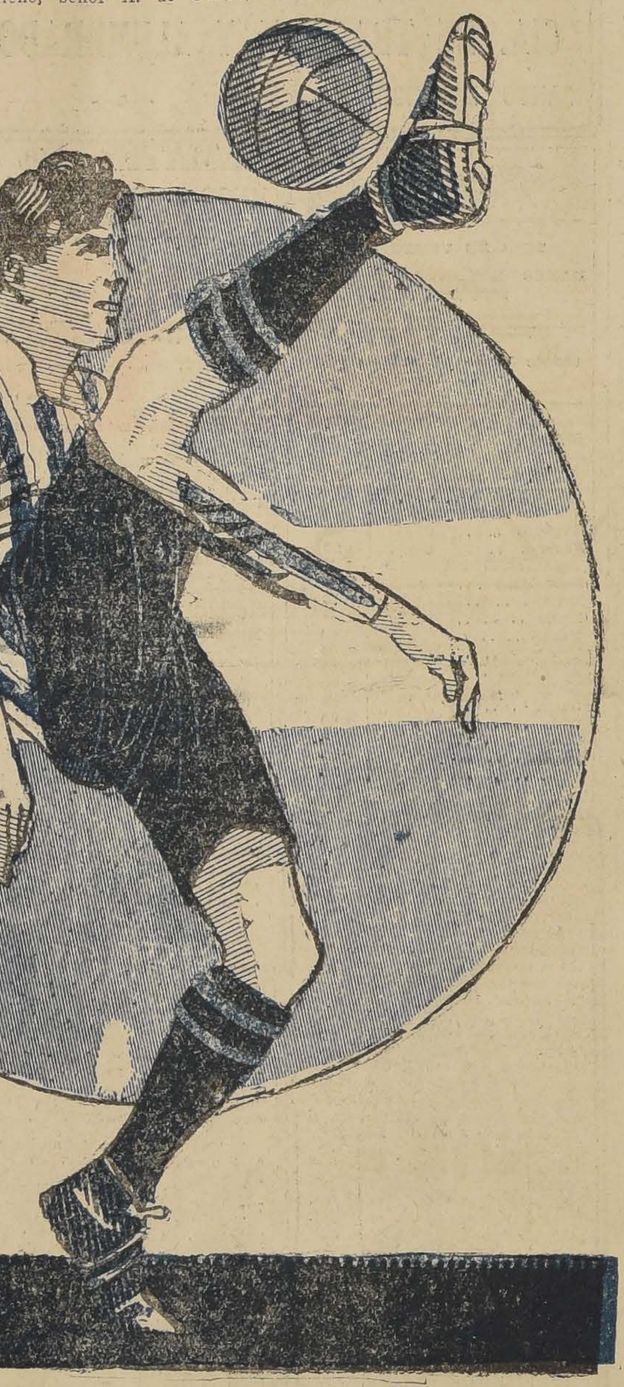

M. Barba, réferee paraguayo

Año 1920

TERCER CAMPEONATO POR LA COPA AMERICA. — ARGENTINA (1) CHILE (1)

Veinte mil espectadores acudieron a la cancha N.o 1 del Valparaíso Sporting Club, para presenciar esta gran justa.

Ante el árbitro brasileño señor Martín De María, los equipos se situaron así:

Argentina

Tesorieri
Cortella Bearzotti
Uslengui Dellavalle Frumento
Libonatti Badalini Lucarelli
Calomino Miguel

O

Muñoz Varas
France Bolados Domínguez
Unzaga Toro Elgueta
Poirier Vergara
Guerrero

Chile

A los 8 minutos, Miguel entra en acción secundado por Frumento. Poirier intercepta con golpe de cabeza, cayendo el balón a los pies de Dellavalle. Mientras esto sucedía, Guerrero, en previsión y tal vez cometiendo un error, avanzó algunos pasos. Dellavalle se dió cuenta de esta maniobra y desde 20 metros lanzó un tiro alto, débil, que Guerrero no estuvo en situación de detener.

Fortunato

Soza

Siguen diez minutos de franca ofensiva chilena, haciendo empleando se a fondo a Tesorieri.

A los 25 minutos Varas prueba fortuna, ejecutando una carga a fondo. Frente a Frumento hace un centro que aprovecha Domínguez, colocando el balón con cabezazo a los pies de France. Bearzotti trata de entrar en acción en los momentos en que France combina a Bolados, quien, a ocho metros de Tesorie, remata mediante fuerte esquinado que encontró la red.

Producido el empate vienen 3 corners consecutivos contra los argentinos, sin resultado, finalizando el período con la ofensiva de Chile.

En la segunda etapa, después de un período de equilibrio, Domínguez corta a Bearzotti y al ver libre el campo, avanza. Cortella cruza el arco con intención de anular a Domínguez. Este, que había llegado a cuatro metros del arco, anula el intento de Cortella, cediendo el balón a Bolados, quien mediante tiro esquinado, batió a Tesorieri. Este legítimo tanto fué anulado por el juez por estimar offside, siendo que el pase de Domínguez a Bolados fué hacia atrás.

Llegó el término de la etapa con el empate a un tanto.

Año 1921

Chile no participó.

Año 1922

5.o CAMPEONATO POR LA COPA AMERICA. — ARGENTINA (4) CHILE (0)

El 27 de Setiembre, en el Estadio Fluminense de Río, hicieron acto de presencia los siguientes elencos:

ARGENTINOS.—

Tesorieri
Casthaldi Celli
Chambroli Dellavalla Solari
Chiessa Gaslin Celli
Libonatti, Francia

O

Varas Bravo
González Ramírez Domínguez
Abello Catalán Elgueta
Poirier Vergara
Balbontín

CHILE.—

En el primer tiempo los argentinos vencieron por tres veces a los chilenos, siendo los encargados Chiessa, a los diez minutos con tiro corto y cruzado; Francia, a los 36 minutos y el mismo jugador a los 40 minutos.

En la etapa final los argentinos señalaron el cuarto tanto, faltando pocos minutos, siendo Gaslini el scorer.

Año 1923

Este año Chile no intervino por estar desafiliada la Asociación Chilena. En el Congreso fué aceptada la afiliación provisoria de la Federación Chilena.

Año 1924

7.o campeonato por la Copa América.—Argentina (2), Chile (0)

El 25 de Octubre, en Montevideo, durante el campeonato organizado por la Liga paraguaya, se verificó el lance con intervención de los siguientes conjuntos:

ARGENTINOS.—

Tesorieri
Bidoglio Bearzotti
Medici Fortunato Solari
Loyarte Sosa Secane
Garasino Onzari

O

Olguín Abarzúa
Arellano Domínguez Reyes
Morales Toro F. Arellano
Hamblet, Ernst
Robles

CHILENOS.—

En esta oportunidad la victoria perteneció a los argentinos por dos tantos contra cero, marcados por Sosa y Loyarte.

Año 1925

En este campeonato Chile no intervino por estar tramitándose su afiliación a la Fifa.

La gran contienda de hoy

Se iniciará a las 3.45 P. M. ante el árbitro paraguayo, señor Mario Barba.

De los chilenos que actuarán hoy, han jugado en otras oportunidades con el elenco argentino: H. Muñoz, los años 1917, 19 y 20; Poirier en 1919, 20 y 22; Toro en 1920 y 24; Ramírez en 1922 y Arellano y Olguín en 1924.

Los preliminares

Se han fijado dos preliminares entre terceros equipos infantiles que tanto gustan al público. Se medirán los elencos de esta categoría, formados por los jugadores más pequeños que pisan nuestras canchas, de los clubs Magallanes, Santiago, Gold Cross e Iberia de Melipilla.

El precio de las entradas

Las entradas para la contienda de mañana tendrán los siguientes precios:

Palcos con seis entradas $ 150.00
Sillas numeradas. . . . . $ 20.00
Tribunas cemento. . . . . $ 10.00
Tribunas madera costado Sur. . . . . $ 8.00
Id id. costado Oriente y Poniente. . . . . $ 5.00

Parducci

S. E. el Presidente de la República

Prestigiarán el espectáculo S. E. el Presidente de la República, Excmo. señor Malbrán Ministro

Delgado

Tarasconi

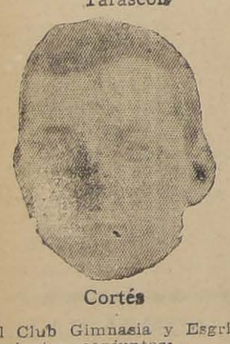

Cortés

Veloso

Poirier

Saavedra

Toro

González

Subiabre

H. Muñoz

Ramírez

Arellano

Olguín

Otros detalles de la reunión

Como de costumbre amenizará la reunión dos bandas militares.

Policía en abundancia se encargará del resguardo del orden de la dirección del tráfico.

Autobuses y tranvías harán servicios especiales de locomoción.

Las boleterías, que funcionarán en los locales de costumbre, se abrirán al público a las 11 de mañana, hora en que se abrirán también las puertas del Estadio.

Los detalles de última hora aparecen en la sección deportiva de esta misma edición.

EL EQUIPO ARGENTINO

Díaz
Bidoglio, Mutis
Médici, Vaccaro, Fortunato
Tarasconi, Cerro, Soza, Paraducca, Delgado

LA FIESTA NACIONAL DEL JAPON

Celebra hoy el Japón, como fiesta nacional, el cumpleaños del emperador Yoshihito, quien llega a los 47 años de edad.

Yoshihito Harunomiya es el 123.o sucesor masculino del trono nipón y nació en Tokio el 31 de Agosto de 1879. Fué proclamado heredero al cumplir ocho años de edad, cuando el ex-emperador Mutsuhito, convencido de que la emperatriz Haruko no tendría descendencia, designó para sucederle al tercer hijo de Yanagwara, una de las ocho princesas de sangre real que habían sido nombradas miembros de la casa imperial.

El actual es uno de los emperadores más populares del Japón. Su antecesor había sido un admirador de las costumbres occidentales y Yoshihito continuó su política. Educado en el Colegio de los Nobles, de Tokio, fué confiado a hábiles tutores, que hicieron de él un hombre de singular cultura. Habla inglés, alemán, y francés, es un hombre de mundo y manifestó siempre ideas muy avanzadas respecto a la paz mundial y a la moralidad internacional.

Casó en 1900 con la princesa Sadako Fujiwara, siendo aún príncipe heredero. Cuatro hijos nacieron de esta unión, el mayor de los cuales, Hirohito, desempeña actualmente el cargo de Regente, por enfermedad del soberano. A pesar de que el Mikado y su esposa hubieran deseado prescindir por completo de las ceremonias orientales, el nacimiento de Hirohito fué festejado de acuerdo con las tradiciones japonesas. Pero el joven heredero fué el primero de los príncipes reales nipones, desde el año 600 o de C., que no se llevó la cabeza rasurada, como se estilaba en Oriente. Este fué uno de los pasos decisivos hacia el modernismo occidental en la casa imperial del Sol Naciente.

Yoshihito, que, como dijimos, continuó la política de su antecesor que marcó lo que los japoneses llaman "la era de entendimiento con occidente" hizo mucho por que esa éra progresara y para que su país se beneficiara con las nuevas ideas y rumbos que las ideas occidentales imprimían a las costumbres de la raza.

Este vasto Imperio de Asia Oriental, está formado de numerosas, grandes y pequeñas islas, y se considera dividido en cinco grupos, siendo el nombre de Nipón, que muchos geógrafos dan a la isla de Hondo, empleado principalmente por los japoneses para designar todo su Imperio; siendo el de Jipun, por alteración Japón, el primer nombre con el que se le conoció en Europa.

El clima del Japón es muy análogo al de las Islas Británicas. El suelo produce excelente arroz, trigo, caña de azúcar, tabaco y algodón, entre otros importantes productos, siendo plantas indígenas las camelias, azucenas, lotos, crisantemos, entre otras, igualmente. Los bosques son extensos y frondosos, pudiendo decirse que es el Japón el país de los árboles.

En cuanto a la industria, la cerámica japonesa, así como los bronces, armas, lacas y pinturas, gozan de merecida reputación. El arte de la fundición alcanza a los términos de lo maravilloso, a lo que habrá contribuído no poco la gran riqueza mineralógica del país. El genio de los fundidores nipones se revela lo mismo en las grandes estatuas que en los más delicados dijes y, no menos en las armas. Entre las llamadas industrias artísticas constituye un riquísimo artículo de exportación el de los abanicos, kakemonos, estuches, etc., mereciendo también citarse por su gran importancia, la industria del papel y la de los tejidos de seda.

El comercio del Imperio es extraordinario, sosteniendo activas relaciones de este orden con todos los pueblos civilizados del mundo. Cruzan el territorio innumerables vías férreas, existiendo también magníficas carreteras.

Por lo que respecta a la instrucción, la enseñanza es obligatoria, existiendo dos universidades en Tonio y en Kioto, verdaderos focos de cultura.

El ejército y la marina, grandes preocupaciones del Imperio, son de los más poderosos del mundo, figurando el Japón entre las grandes potencias.

En lo que se refiere a la religión, existen dos creencias reinantes: el sintoísmo, religión oficial e indígena, y el budismo, introducido por los sacerdotes coreanos. Los templos se distinguen por su sencillez, sin imagen alguna y sólo con un espejo, símbolo de la pureza.

El culto de los muertos está muy generalizado, y el número de templos de ambas religiones existentes en el Japón, ascienden a muchos millares, pues no hay pueblo ni villorrio que no los tenga.

La lengua japonesa es un idioma muy rico para expresar objetos o ideas sensibles. La escritura es imitación de la china, pero modificada y simplificada. La literatura japonesa está llena de sentimiento y gracia, prestándole la aliana de palabras y el ritmo un singular encanto.

Este país original, que hoy cuenta cerca de cincuenta millones de pobladores, ha estado habitado por el hombre desde antiquísimos tiempos, y posee una raza singularmente resistente, vigorosa, ágil y diestra, que en las últimas guerras ha puesto de manifiesto su prodigiosa fuerza corporal y su resistencia a las más terribles fatigas. Son además los japoneses extremadamente limpios, agudos, corteses y no sólo valientes sino heroicos, pues el sentimiento del honor está entre ellos singularmente desarrollado.

Hasta hace pocos años la monarquía del Japón era un gobierno absoluto; pero desde la revolución ocurrida en 1889 se han introducido instituciones políticas completamente a la europea. Según la Constitución proclamada el 11 de Febrero del expresado año, hay dos Cámaras legislativas: la Alta o la de los Pares, cuyo miembros son nombrados en parte por la corona o el Mikado, que es allí el nombre del Emperador, y la de los Comunes o Congreso, cuyos miembros son elegidos por sufragio de todos los mayores de 25 años que pagan determinada contribución anual. Existe también un Ministerio, y el Gobierno tiene para representarle Ministros residentes en la mayor parte de las naciones de Europa y América.

Desde antes de promulgada la Constitución, en el año de 1867, a pesar de estar en vigor todas las atribuciones imperiales, se operaba ya un cambio radical en las relaciones con los europeos, infiltrándose en el Japón ideas y costumbres occidentales, así políticas como sociales. Diez años después de promulgada la Constitución, que establece también la libertad de cultos, la enseñanza gratuita y obligatoria y el servicio militar, entre tantas admirables disposiciones, que prueban la cultura política del Japón, estalló la guerra con China que proporcionó al Imperio una continuada serie de victorias, el predominio de su importancia en el Extremo Oriente y la adquisición de la Isla de Formosa, viniendo, después, entre la admiración del mundo, la campaña contra Rusia, de 1904 a 1905, de cuyas resultas ha quedado considerado el Japón como un factor de primer orden en el concierto internacional.

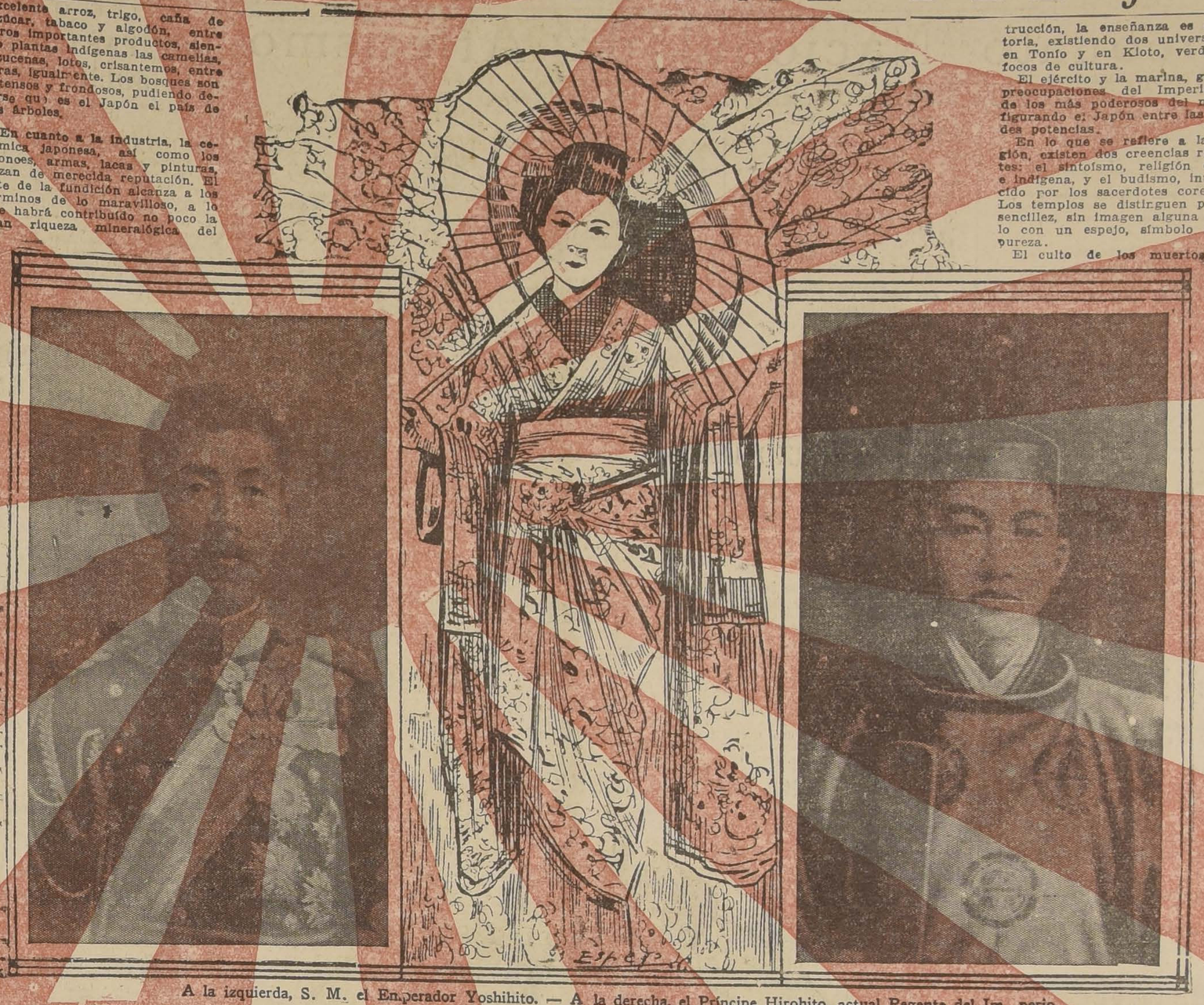

A la izquierda, S. M. el Emperador Yoshihito. — A la derecha, el Príncipe Hirohito, actual Regente del Imperio.

PROPIETARIOS

Lancen a sus arrendatarios morosos rápida y económicamente, por intermedio de Wilson, Mesa-Campbell y Cía., abogados y Corredores. Administración propiedades, asegurando el aumento de las entradas.

AGUSTINAS 1148

FRANZ SCHUBERT

Por JAVIER RENGIFO G.

Miembro de la Sociedad de autores y compositores europeos

Franz Schubert fué el genio de los "lieder" (melodías para canto). Nació en Lichtenthal el 31 de Noviembre de 1797.

Schubert desde su infancia tuvo alma de poeta, fué literato romántico hasta el paroxismo, apasionado de la naturaleza, pasión que supo traducir con su divino lenguaje sonoro, legando a la humanidad obras inmortales. Su padre quiso dedicarlo a la carrera pedagógica, pero en el niño ya comenzaban a manifestarse los primeros explendores de su genio musical; y el padre tuvo que someterse a darle una instrucción musical como la naturaleza del genio lo ordenaba. Su padre lo inició en la técnica del violín. Sus maestros tuvieron muy poco que enseñarle, su intuición musical era su mejor maestro. La preocupación de Schubert en la vida, era su música y sus amigos que entrañablemente lo adoraban por su carácter franco, espontáneo, ardiente.

Fué un gran trabajador, al alba dejaba su lecho y salía al campo a respirar libremente el perfume de los bosques, y a la orilla de cristalinas fuentes se recostaba en el césped a escuchar el susurro de los follajes y el murmurar del agua. En un cuaderno de esquemas artísticos anotaba los temas musicales que la naturaleza le inspiraba. Después del paseo matutino volvía a su casa, y con devoción se entregaba a sus creaciones maestras.

A los 21 años Schubert ya era célebre. El barón Schonsteins lo introdujo en los salones de la aristocracia, haciendo admirar su genio. Y su amigo el barítino Vogl, célebre artista de la ópera de Viene, hacía conocer sus "lieders". Dos años más tarde su fama fué inmensa con sus populares lieder "El Rey de los Aunos" y "Margarita hilando". Con el dinero ganado con estas composiciones, Schubert pudo llevar una vida holgada. Emprendió viajes por Austria. Donde Schubert aparecía era admirado por un público delirante. Le ofrecían bailes en su honor. Las rubias vienesas de oscuros ojos azules eran su desvelo. Schubert adoraba la libertad; le ofrecían empleo de organista en las cortes y jamás aceptó.

Schubert a los 23 años recibió una fuerte suma de dinero de la edición de algunos de sus "lieder". Pero la fatalidad golpeó a su puerta. A los 25 años vió el fracaso, de otros "pieders" que publicó.

Su desconsuelo fué tan profundo que su salud se quebrantó y el desgraciado Schubert fué a parar a un hospital. En su lecho de dolor perdía las esperanzas de vivir, sus quejas eran amargas, desgarradoras; escribía a sus amigos despidiéndose de este mundo.

Su salud floreció y de nuevo comenzó para él una vida de calma y dulce reposo.

Schubert pensaba en la vida futura, en el más allá, en ese misterio insondable que nos envuelve y nos tiene sumergidos en la oscuridad como niños medrosos en medio de una noche pavorosa.

La música schubertiana encierra muchos de estos pensamientos tristes, filosóficos, que siempre atormentaron el espíritu del maestro de la melodía. Franz Schubert tuvo varios amores; prefería entre todas sus alumnas a Carolina, hija del conde Esterhazy, pasión que tuvo que ahogar en su corazón por falta de reciprocidad en el amor.

Teresa Grob, que amó a Schubert, era una criatura de gran talento y alma noble. Schubert tuvo que renunciar a una unión matrimonial por no tener una holgada situación. La pobreza de Schubert era desastrosa; los editores le robaban descaradamente. Sus amigos deseaban ayudarlo buscándole algún empleo. El compositor jamás quiso encadenar su adorada libertad. El maestro era tímido, no tenía fuerzas suficientes para luchar con el material destino que tantas veces mata la idealidad de tantos artistas de talento.

Schubert podría haber llegado a tener los honores mundanos de falsa vanidad, los más elevados; pero él prefería el silencio, el reposo y entregarse en brazos de su Musa, y crear como un dios los tesoros inmortales que legó a la humanidad.

El artista debe vivir aislado en su ambiente privilegiado de pureza psíquica y arrancar del mundo lleno de frivolidades e ignorancias que vive lejos del ideal, de lo bello, allí donde el materialismo, los apetitos "terre a terre" matan toda espiritualidad.

Schubert era buen compañero, jamás sintió envidia por sus colegas de arte. En las composiciones musicales de sus colegas admiraba siempre las bellezas y con entusiasmo los felicitaba. Schubert tenía un corazón generoso; no tenía envidias de nadie. Por Hadyn, Mozart, Beethoven tuvo un culto sagrado.

Beethoven en sus últimos días conoció la música de Schubert, y al leer sus "lieder", Beethoven exclamó emocionado: "Schubert tiene la chispa divina del genio".

La obra de Franz Schubert es inmensa: abarcó todas las formas musicales.

Sus melodías para canto, inspiradas sobre las poesías de Goethe, Schiller, Klopstock, son una de las páginas inmortales que se conocen en la historia del "lieder".

La melodía en estas composiciones brota inspirada, espontánea; evoca paisajes maravillosos; allí está todo el cantar de la naturaleza. Las flores encantadas duermen y esparcen sus aromas; viene el día, todo se despierta; la música imita todo el ambiente de una exuberante Primavera.

Francois Schubert

La savia musical del genio de Schubert se une a la de la tierra. Los dibujos melódicos se suceden en elegantes contornos y se entrelazan en formas de arabescos. Suben apasionados, descienden dolorosos; es un monumento arquitectónico de sólida construcción; las armonías, las cadencias son naturales, las distancias modulantes perfectas. Nada choca. Es la belleza del "lieder" jamás superada.

Schubert con sus ritmos interpretaba fielmente las innumerables poesías de diferentes formas métricas. Hizo la unión inseparable de la poesía y la música: fué el milagro del músico creador. Sus períodos musicales son intensos, su invención melódica es natural: no hay rebuscamientos de ninguna especie.

Schubert escribió varios ciclos de melodías para canto inspirado por la poesía de Ossian. Los cantos sagrados sobre los poemas de Klopstock. "La bella molinera", "El viaje de Invierno", con poesías de Wilhem Muller, son obras que todo verdadero músico debe conocer porque nos enseña a educarnos en la música pura.

Como sinfonista, Schubert pertenece a la pléyade de los genios de la música instrumental; su nombre está unido al de Haydn, Mozart, Beethoven.

Schubert, a los 31 años, ya había compuesto 10 sinfonías, edad a que Beethoven había creado solamente la 1a sinfonía. Entre las sinfonías de Schubert se destaca la hermosa "Inconclusa" y la maestra sinfonía en do, número 10. Esta obra es perfecta. Schumann, Liszt, Wagner, tenían un culto sagrado por esta genial creación.

Schubert escribió veinte cuartetos. Los más famosos son sus últimos en re y en sol. El allegro del cuarteto en re es admirable como factura. Sus ritmos se suceden en gracias tumultuosas y Wagner en el primer acto de Sigifredo aprovechó este ritmo.

Schubert fué fecundo. Escribió tríos, quintetos, sonatas, composiciones diversas para pianos, y cinco óperas, que han caído en el olvido, encierran páginas admirables de gracia y frescura melódica.

En la música religiosa fué grande e inspirado. Escribió 6 misas. La más hermosa es la en la bemol. Contiene bellezas de una profunda piedad cristiana.

Schubert murió a los 31 años. En sus últimas disposiciones recomendó que sus restos fueran sepultados en el Cementerio de Wahring, al lado de Beethoven. Cuando los viajeros visitan el Cementerio de Wahring se detienen frente a una tumba rodeada de hierbas y flores que tiene una inscripción que dice:

"La música encerró un rico tesoro de las más bellas esperanzas. Aquí reposa Franz Schubert, nacido el 31 de Enero de 1797 y fallecido el 19 de Noviembre de 1828, a la edad de 31 años."

J. R. G.

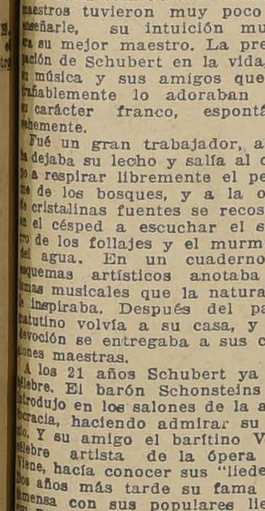

HOTELES DE VERANEO

por FRANCISCO B. ECHEVERRIA

Hoteles y pensiones improvisados.— El desaseo de los balnearios.— La mala alimentación.— Hoteles del Sur de Chile. — Hay que crear los buenos hoteles.

El éxito ruidoso que ha tenido la creación de nuevos balnearios vecinos a la capital, está demostrando el interés que el público siete por salir a descansar, durante la época calurosa, llevando una vida sencilla y respirando el aire puro del mar.

El problema esencial que se presenta a todo proyecto de veraneo es el del alojamiento.

Una persona sóla se ubica bien o mal en cualquiera parte, pero no sucede lo mismo con una familia que tiene que tomar en cuenta la comodidad, la higiene y el factor económico.

Los hoteles y pensiones de los balnearios del centro del país son por lo general caros y muchos no cumplen en cuanto a comodidades e higiene con las condiciones indispensables que hay derecho a exigir de ellos.

Se ha legislado abundantemente sobre habitaciones populares, para proteger un pueblo que no tiene las más elementales nociones de higiene, pero fuera de los reglamentos municipales no conocemos disposiciones que señalan el mínimum de condiciones para que un establecimiento cualquiera pueda recibir huéspedes.

En nuestro país una señora viuda y vergonzante por el solo hecho de reunir estas dos circunstancias se cree habilitada para establecer un hotel o casa de pensión, cuando en otros países se requieren condiciones especiales para regentar hoteles, existiendo en algunos como en Suiza escuelas especiales que forman hoteleros.

Es frecuente encontrar en nuestros balnearios hoteles y pensiones con dormitorios provistos de catres de bronce y armarios con espejos pero donde no hay una sala decente de baño, donde no funciona el agua de los W. C. a donde el desaseo y el mal olor son generales.

Hay balnearios infestados por las moscas y las pulgas donde no se puede dormir por las picaduras de estos inmundos bichos.

Se los encuentra en las calles, en la playa, en el biógrafo, en las habitaciones, en todas partes.

Los que estamos acostumbrados a viajar no pedimos lujo ni lo queremos, deseamos condiciones elementales de bienestar: aseo, aire, luz y agua.

Porque el aire y la luz (natural) aunque son gratuitos, no abundan en esos establecimientos que han dado en llamarse hoteles.

Cualquier edificio mal construído con las habitaciones mal distribuídas, abiertas a un corredor o galería, con las puertas y ventanas sobre un mismo plano, fácilmente se improvisa para hotel. Después sin tomar en cuenta para nada el volumen de aire necesario a cada ser humano, ni la luz según lo establecen las normas elementales de higiene, se amontonan las camas en las habitaciones para así poder el propietario sacar el mayor rendimiento pecuniario del menor espacio posible.

Y ¿qué decir de la alimentación?

Una lista con platos mas de los necesarios mal condimentados, demasiado aliñados exceso de carnes, y falta de verduras. La leche escasa o aguada, e lcafé de pésima calidad y la mantequilla un mito. Al escribir me refiero a hoteles que cobran por la pensión arriba de veinte pesos diarios.

Se me dirá que el que no está contento se puede ir a otra parte.

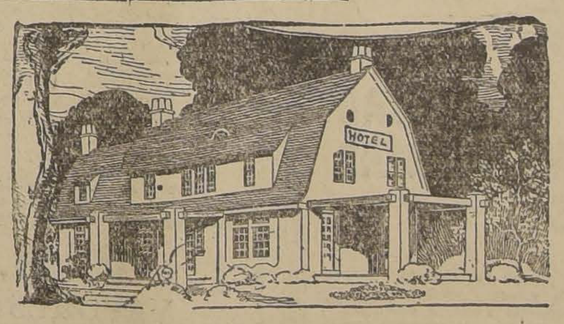

Tipo ideal de un pequeño hotel de balneario

Ciertamente, esto lo hace el que es solo y tiene una situación independiente, pero no lo puede hacer una familia que ha contratado un mes o más de estada y para quien, al sentirse estafada, el veraneo se ha convertido en un martirio.

Los alberguistas de nuestras playas objetan: de que en un número reducido de meses deben hacer el negocio y costear los gastos de todo el año; pero si sus albergues reunieran las condiciones necesarias para atraer a los huéspedes, estos no solo concurrirían a ellos en verano apremiados por el calor, sino que irían también en invierno dada la benignidad del clima de nuestras costas en esta estación.

Muchas personas hastiadas de estos mediocres hoteles de balnearios, prefieren ir al sur del país a serenar sus espíritus en la contemplación de la más hermosa de las naturalezas y a habitar hoteles sin ningún lujo, pero que les brindan las comodidades más indispensables y sobre todo una absoluta limpieza.

Los alemanes que han colonizado el sur y sus descendientes que han heredado sus hábitos de cultura, mantienen los mejores hoteles de Chile. Desgraciadamente el precio elevado de los pasajes del ferrocarril encarecen estos viajes y los hacen absolutamente prohibitivos para las familias un poco numerosas y a esto se suman todas las molestias, originadas por el mal servicio, inherentes a todo viaje por ferrocarril.

Si el Gobierno chileno pretende fomentar el turismo y que este sea una fuente de riqueza, la que las bellezas naturales atraen a los extranjeros e incitan a los nacionales a viajar, será necesario mejorar por medio de disposiciones indispensables y prudentes la calidad de los hoteles en espera de que empresas nacionales o extranjeras establezcan los necesarios con las necesidades y limpieza a que somos acreedores.

Entretanto se podrían establecer algunas normas indispensables, a saber:

Dotación de agua potable, desagües a alcantarillas, pozos asépticos o pozos cerrados con la conveniente ventilación. Prohibir los pozos negros, la vecindad de estercoleros y basurales. Fijar la cubicación de las habitaciones y el número de personas que pueden habitarlas, la aereación de luz, etc. Establecimiento de W. C. de patente con evacuación por tuberías. Salas de baños en proporción a la capacidad del hotel. El lavado obligatorio de los pisos de las habitaciones con una substancia antiséptica a lo menos una vez por semana, etc., etc.

Los hoteles que no cumplieren las disposiciones indispensables deberían ser cerrados y los inspectores sanitarios estarían encargados de la vigilancia y de hacer cumplir los reglamentos que se dicten.

El mismo derecho, que tienen las clases populares a vivir en habitaciones higiénicas, tienen las demás clases sociales de habitar en hoteles o pensiones que presenten las condiciones de comodidad e higiene indispensables, que se exigen en todo país civilizado.

F. de B. E.

Buick

Es invariablemente alto el precio de venta de los automóviles BUICK, usado. Débese esto a que los compradores consideran la sola palabra BUICK como garantía suficiente de su valor.

MORRISON & Co.

IMPORTADORES:

Santiago

Valparaíso

EXAMENES

de Humanidades. Exito completo conseguirá usted si los prepara en el INSTITUTO AMERICANO DE COMERCIO

Bandera 154 — 2.o y 3.er pisos

VALPARAISO (DE NUESTRO CORRESPONSAL) INFORMACIONES DEL INTERIOR

El Campeonato Nacional de Atletismo

SE INICIO AYER EN VIÑA DEL MAR, CON TO DO BRILLO

En la pista principal del Valparaíso Sporting Club en Viña del Mar, se inició en la tarde de hoy el Campeonato Nacional de Atletismo, organizado por la Asociación Atlética de Valparaíso bajo los auspicios de la A. D. A. Chile.

La competencia ha despertado interés en los círculos deportivos del país, desde el momento que ella servirá de base para la elección del equipo chileno que intervendrá en el Campeonato Sur-Americano por la Copa América que se desarrollará en Abril próximo en esta capital.

Damos a continuación los resultados generales de la etapa de esta tarde:

10,000 metros planos
1.o Bravo, Santiago.
2.o Flores, Santiago.
3.o Astorga, Santiago.
Plaza no corrió.
Tiempo: 33'4 2|5".

Lanzamiento de la bala
1.o Tirtz, Valparaíso.
2.o Henríquez, Santiago.
3.o Cabello, Linares.
Distancia: 11.32 metros.

Salto triple
1.o Mourá, Santiago.
2.o Girardi, Antofagasta.
3.o Urel, Santiago.
Distancia: 13.84 metros.

400 metros planos
1.a Serie:
1.o Godoy, Antofagasta.
2.o Vidal, Valparaíso.
3.o Ptelma, Linares.
Tiempo: 52 2|5".
2.a Serie:
1.o Vidal, Valparaíso.
2.o Moller, Santiago.
3.o Sanhueza, Valparaíso.
Tiempo: 53".

110 metros vallas
1.a Serie:
1.o Ugarte, Santiago.
2.o Cabello, Linares.
Tiempo: 16".
2.a Serie:
1.o Primard, Santiago.
2.o Oziadacz, Valparaíso.
3.o Délano, Valparaíso.
Tiempo: 16".

100 METROS PLANOS
1.a Serie:
1.o Tormicle, Antofagasta.
2.o Alvarado, Santiago.
3.o Cabello, Linares.
Tiempo: 11 1|10".
2.a Serie:
1.o Hannig, Santiago.
2.o Gutiérrez, Santiago.
3.o Finlay, Valparaíso.
Tiempo: 11 1|10".

SALTO LARGO
1.o Alvarado, Santiago.
2.o J. Mocerá, Santiago.
3.o Girardi, Antofagasta.
Distancia: 6.82 metros.

DISTANCIA
400 metros vallas (final)
1.o Muller, Santiago.
2.o Aste, Valparaíso.
3.o Jara, Santiago.
Tiempo: 58 4|5".

200 METROS PLANOS
1.a Serie:
1.o Hannig, Santiago.
2.o Tormicle, Antofagasta.
Tiempo: 22 6|10".
2.a Serie:
1.o Gutiérrez, Santiago.
2.o Finlay, Valparaíso.
Tiempo: 22 6|10".

COMPUTO
1.o Santiago, 19.
2.o Valparaíso, 7.
3.o Antofagasta, 3.
4.o Linares, 1.

EL PROGRAMA DE HOY
Hoy se dará término al torneo con el siguiente programa:

2.15 P. M.
12.—10,000 metros marcha
1252 J. Campaña (V.), 1251 J. Bravo (V.), 1253 H. Espinosa (V.), 1647 L. Luengo, (S.)

2.15 P. M.
14.—Lanzamiento del martillo
1162 L. Loredo (V.) 1628 L. Veloso (S.), 2355 E. Cabrera (L.)

3.15 P. M.
15.—Desfile de las delegaciones

3.30 P. M.
16.—100 metros planos finales

3.40 P. M.
17. — 800 metros planos
1161 M. Lazo (V.) 1091 J. Cortés (V.) 1055 D. Aste (V.) 680 G. Godoy (A.) 1663 H. Jara (S.), 1662 J. Pinto (S.), R. Palma (S.), 2352 S. Vielma (L.)

3.50 P. M.
18.—Salto de la garrocha
1110 E. Fonck (V.) 1134 H. Hennings (V.), 1078 A. Barrientos (V.), 1642 E. Gevert (S.), 1636 A. Schlegel (S.), 520 H. Guiraldes (A.), 1251 S. Cabello (L.)

3.55 P. M.
19.—5,000 metros planos
1116 J. Baeza (V.) 1261 L. Pizarro (V.), 1209 L. Rojas (V.), 1659, M. Plaza (S.), 1651 J. Bravo, (S.), 1649 E. Rodríguez (S.)

4.20 P. M.
21.— 110 metros vallas (finales)

5 P. M.
22—Salto alto
1319 J. Santa Cruz (V.) 1357 L. H. Garay (V.) 1230 R. Valencia (V.), 310 H. Guirarles (A.) 1638 L. Bustamante (S.) 1640 J. Moreno (S.), 1636 A. Ugarte (S.) 2351 S. Cabello (L.)

5.30 P. M.
23—400 metros planos (finales)

5.40 P. M.
25.—Posta 4 x 100
Santiago, 1 equipo.
Valparaíso, 1 equipo.

COQUIMBO

HOY PARTE LA DELEGACION QUE SOLICITARA EL MANTENIMIENTO DE LA CORTE

(De nuestro Corresponsal, por Telégrafo)

LA SERENA 30. — En el tren longitudinal de mañana parten los delegados que envía esta ciudad, para gestionar el mantenimiento de la Corte de Apelaciones, compuesta por el Intendente de la provincia, señor Ricardo Costa Pelié, primer Alcalde, señor Melquiades Gallegu illos, el abogado don Aurelio del Río, don Gabriel González Videla y el Director de "El Diario", don Emilio Donoso. — (Rodríguez).

Pedro Prado en La Serena

LA SERENA 30. — El escritor señor Pedro Prado, dió hoy una conferencia en el Teatro La Serena, sobre San Francisco de Asís.

El Lunes será recibido en sesión solemne por el Ateneo de esta ciudad. — (Rodríguez).

CAUTIN

UN COMICIO PUBLICO PARA PROTESTAR CONTRA UNA FIRMA CONCESIONARIA DE TIERRAS

(De nuestro Corresponsal, por Telégrafo)

TEMUCO, 30.—En la plaza Pinto se celebró hoy un comicio público organizado por la Sociedad de Colonos, y con asistencia de miembros de partidos políticos y sociedades obreras, para protestar por los abusos cometidos por la concesión Silva Rivas, en el valle Santa María de Llaima, donde se ha despojado a los ocupantes de sus tierras labradas durante más de 10 años.

Hablaron los señores Rafael Ramírez, Miguel Padilla, Fernando Rossel y otros todos procurando las actividades de esta concesión y pidiendo su cancelación y la solución de los terrenos a los colonizadores.—(Merino).

SANTIAGO.

El Tani en San Antonio

SAN ANTONIO 30. — Hoy llegó a este puerto el campeón chileno, Estanislao Loayza Aguilar.

Un público numeroso le tributó un cordial recibimiento en la estación, siendo objeto de entusiastas manifestaciones. — (Valenzuela)

ACONCAGUA

SIN ROPA Y CON VARIAS HERIDAS SE ENCONTRO UN CADAVER EN LA VIA TRANSANDINA

(De nuestro Corresponsal, por Telégrafo)

LOS ANDES, 30.—Sin ropa alguna y con varias heridas fué encontrado por los carabineros ayer, en el kilómetro 66 de la vía transandina, el cadáver de un desconocido.

El juez ordenó se trajera el cadáver a Los Andes, iniciándose inmediatamente las investigaciones del caso.

Se presume que se trate de un trabajador de la vía, que ha sido asaltado.—(Masafierro).

...a EUROPA

Consulte usted nuestros precios y condiciones, pudiendo ofrecerle un magnífico y rápido servicio de vapores pasajeros.

vía Buenos Aires
vía Canal de Panamá

hasta España, Francia, Italia, con grandes vapores de renombre mundial.

Para cualquier informe sobre Ferrocarriles y Hoteles Europeos, viajes de turismo en Italia, Suiza, Egipto, viaje redondos en el Mediterráneo y Mar del Norte, dirigirse a la

Navigazione Generale Italiana

VALPARAISO, BLANCO 1136 — SANTIAGO, AGUSTINAS 1042

Cías. Francesas de Navegación

Sud Atlantique—Chargeurs Réunis—Sté. Gle de Transports Maritimes. — Societá Italiana di Navigazione "Lloyd Latino"

El nuevo y magnífico transatlántico de la Sté. Gle. de Transports Maritimes:

"FLORIDA"

SALDRA EL 16 DE DICIEMBRE

en su primer viaje de Buenos Aires a Génova, haciendo escalas en Montevideo, Río, Las Palmas y MARSELLA. Asegurará un servicio rápido de esta línea con salida cada dos meses.

Este moderno vapor de 15,000 toneladas construído con los últimos adelantos en materia de navegación, está llamado a satisfacer todas las exigencias de los viajeros, por sus espléndidas instalaciones. Camarotes de lujo, medio lujo, de primera clase con baño particular. Dispone de segunda clase e intermediaria. Gran confort en todas sus reparticiones. Cocina francesa de primer orden.

Para mayores datos, itinerarios y precios consulte usted a los agentes generales:

E. METTAIS & Cía.
SANTIAGO — AGUSTINAS 942 — CASILLA 1927

SUB-AGENTES:
A. J. Broom & Co. Ltd. — Esquerré Hnos.
VALPARAISO: Blanco 638 CONCEPCION

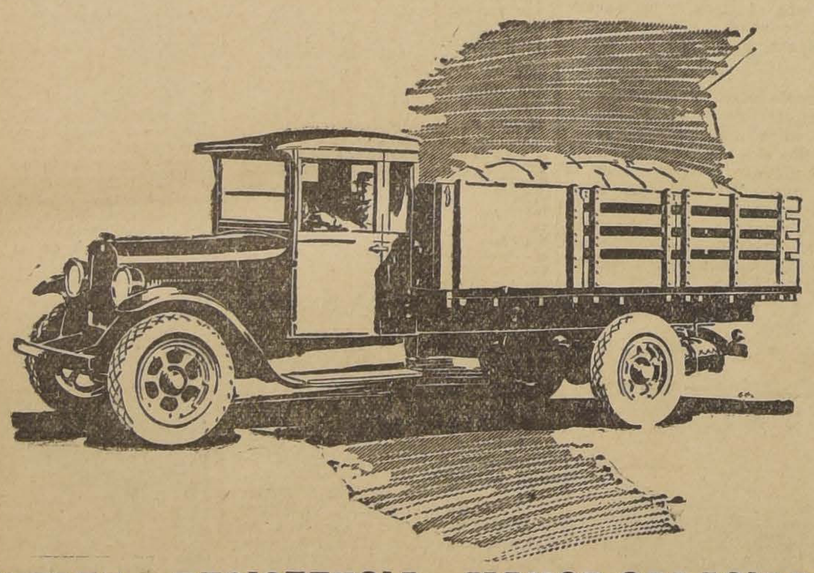

FUERZA - RESISTENCIA - MAYOR CAPACIDAD EN EL NUEVO CAMION GRAHAM BROTHERS DE 2½ TONELADAS

La Graham Brothers - la División de camiones de Dodge Brothers Inc acaba de introducir un nuevo camión, cuya capacidad moderadamente declaramos ser de 2 a 2 1|2 toneladas.

A su mayor capacidad de carga añade el nuevo modelo toda la fuerza y aptitudes necesarias para rendir ese servicio económico y de prolongada duración que ha dado tanta popularidad a los camiones Graham Brothers en todas partes del mundo.

La experiencia y vasta facilidades de la Graham Brothers—la Fábrica exclusiva de camiones más grandes del mundo—han concurrido en medida máxima al perfeccionamiento de este nuevo modelo.

Para detalles mecánicos y precios, sírvase consultar a los Agentes Generales para Chile.

BESA Y Cía. LIMITADA
DELICIAS 950
Valparaíso —— Santiago —— Antofagasta

CAMIONES GRAHAM BROTHERS

FABRICADOS POR LA DIVISION DE CAMIONES DE DODGE BROTHERS, INC.
SE VENDEN EN TODAS LAS AGENCIAS DE LOS AUTOMOVILES DODGE BROTHERS

EL ALMUERZO OFRECIDO POR EL COMITE FRANCE-AMERIQUE

Ayer tuvo lugar en el Parque de Las Salinas el almuerzo ofrecido por el Comité France-Amerique de Valparaíso en honor del Excmo. señor Ministro de Francia en Chile, M. Longchamps Deville.

Asistieron al almuerzo, además del señor Ministro y del Agregado Militar a la Legación, señor Piaggio, que ha venido acompañando al Ministro, los señores vice-almirante don Francisco Nef, Presidente del Comité; Max Fontaine, secretario, y Rafael Torres, tesorero; el Cónsul de Francia en Valparaíso, M. George Le Lorrain y los miembros del Comité France-Amerique de Valparaíso, señores Juan Blanchard, René Poudensan, Alfredo Camus Valdés, Eduardo Vigneaux, Santiago Lorca, Fernando Gándara Pastor, Carlos Antúnez Cazotte, Gustavo Quezada A., Javier Herreros y Miguel Lastarria Cavero.

Ofreció la manifestación el señor Rafael Torres y contestó el señor Ministro manifestando lo agradable que había sido para él la manifestación ofrecida en un sitio tan hermoso por un distinguido grupo de amigos de Francia.

INSPECCIONANDO LOS PUENTES DE LA PROVINCIA

Durante el día de ayer continuó sus visitas de inspección a los puentes y caminos de la provincia de Valparaíso el Inspector General de Puentes y Caminos, don Carlos Allende Arnau que se encuentra en este puerto hace dos días, para imponerse del estado de las obras que se ejecutan por cuenta de la Dirección de Obras Públicas.

Ayer fué visitado detenidamente el puente de Colmo y otros, recorriendo también el camino de Viña del Mar a Limache. Todas estas visitas las hizo el señor Allende en compañía del ingeniero de la provincia, don Fermín León Martínez.

EL MINISTRO DE GRAN BRETAÑA

Ayer se dirigió a Santiago el Ministro de Gran Bretaña en nuestro país, Excmo. señor Thomas H. Hohler.

"El Orita"

Este magnífico vapor de la P. S. N. C. zarpó ayer de este puerto con destino a Liverpool e intermedios. A su bordo van al extranjero y a los puertos del Norte del país numerosos pasajeros de cámara.

MOVIMIENTO MARITIMO

Ayer salieron:
El Orita, para Livorpool.
El Gilda, para Puerto Montt.
El Quito, para Iquique.
Hoy sale:
El Nitokris, de Corral.
Hoy llega:
El Legazpi, para Barcelona.
El Lunes llegan:
El Fresia, de Corral.
El Palena, de Guayaquil.
El Lunes sale:
El Nitokris, para Hamburgo.
El Martes llegan:
El Laurel Branch, de Liverpool.
El Allipen, de Corral.
El Martes sale:
El Allipen, para Arica.
El Miércoles llegan:
El Bologna, de Génova.
El Imperial, de Lota.
El Miércoles salen:
El Ebro, para Nueva York.
El Fresia, para Arica.
El Imperial, para Pimentel.

La delegación boliviana de football

Ayer se embarcó a bordo del vapor "Orita" la delegación boliviana de foot-ball al campeonato internacional.

Los deportistas porteños le manifestaron sus simpatías a los footballistas bolivianos asistiendo en gran número al malecón para despedirlos.

El presidente de la delegación, señor Castel Quiroga, con quien conversamos brevemente en los momentos que se embarcaba, nos manifestó que se despedía pesaroso de Chile por cuanto las atenciones recibidas durante la corta estada de la delegación le habían hecho sentir una profunda simpatía por nuestra tierra. Nos rogó que por intermedio de nuehtras columnas diéramos un saludo suyo a todos los deportistas chilenos.

CONCEPCION

RESULTADO DEL SORTEO DE AYER PRO UNIVERSIDAD DE CONCEPCION

(De nuestro Corresponsal, por Telégrafo)

Los números favorecidos en el sorteo realizado hoy en Concepción, a beneficio de la Universidad, son los siguientes:

Premio mayor: $ 100,000, el N.o 10,214.

Premio de $ 30,000, el número 01,586.

Premiados con $ 3,000, los siguientes: 02,126, 02,679, 03,415, 05,082, 06,893, 14,562, 15,596, 17,399, 19,304, y 20,201.

VAPOR CORREO DE LA **N. G. I.** AL NORTE

"BOLOGNA"

Saldrá de Valparaíso el 7 DE NOVIEMBRE, a la 1 P. M., para ANTOFAGASTA, IQUIQUE, MOLENDO, CALLAO, GUAYAQUIL, COLON, CURACAO, LA GUAYRA, BARCELONA, MARSELLA, GENOVA.

NAVIGAZIONE GENERALE ITALIANA

VALPARAISO, Blanco 1136. — SANTIAGO, Agustinas 1042.

GRACE LINE

Servicio rápido de pasajeros para Antofagasta, Iquique, Arica, Mollendo, Callao, Salaverry, Talara, Balboa, Cristóbal y

NUEVA YORK

"SANTA ELISA"

Saldrá de VALPARAISO el 10 de Noviembre, a la 1 P. M.
"SANTA LUISA" ... ... NOVIEMBRE 24
"SANTA TERESA" ... ... DICIEMBRE 8
"SANTA ANA" ... ... DICIEMBRE 22

New Orleans and South American Steamship Co. Servicio mensual de vapores de carga, desde New Orleans (EE. UU.) a puertos chilenos y vice-versa.

GRACE y CIA. (CHILE S. A.)
HUERFANOS N.o 1189 — SANTIAGO

C. S. A. V.

SERVICIO MENSUAL A NUEVA YORK EN 18 DIAS

"Aconcagua" SABADO 20 DE NOVIEMBRE A LAS 4 P. M.
con escalas en ANTOFAGASTA, IQUIQUE, ARICA, CALLAO, PAYTA y CRISTOBAL.

SERVICIO QUINCENAL A GUAYAQUIL

"Palena" VIERNES 12 DE NOVIEMBRE LAS 6 P. M.
con escalas en Coquimpo, Antofagasta, Gatico, Tocopilla, Iquique, Caleta Buena, Arica y puertos peruanos.

SERVICIO QUINCENAL A PIMENTEL (PERU)

"Imperial" VIERNES 5 DE NOVIEMBRE 6 P. M.
con escalas en Coquimbo, Huasco, Caldera, Chañaral, Taltal, Antofagasta, Iquique, Pisagua, Arica y puertos peruanos.

LOS VAPORES DE ESTAS TRES LINEAS TOCAN EN SAN ANTONIO DOS DIAS ANTES DE SU SALIDA DE VALPARAISO PARA EL NORTE

VALPARAISO A PENCO, LOTA, TOME Y TALCAHUANO; SALIDAS DE VALPARAISO TODOS LOS MIERCOLES

COMPAÑIA SUD-AMERICANA DE VAPORES

WESSEL, DUVAL & Co. Huérfanos, esquina Morandé, agentes en Santiago

CIA. TRANSPORTES UNIDOS, Estado esquina Delicias
WAGNER, CHADWICK & Co., Huérfanos 1153, Sub-Agentes en Santiago

WAGNER, CHADWICK & Co., Agentes en San Antonio

P. S. N. C.

VAPORES PARA EUROPA

Vía Canal de Panamá

OROPESA. .	20 de Noviembre	1 P. M.	Para Antofagasta, Mejillones, Iquique, Arica, Mollendo, Callao, Balboa, Cristóbal, La Habana, Coruña, Santander, La Pallice y Liverpool.
OROYA. . .	4 de Diciembre		
ORIANA. .	18 de Diciembre		

Por estos vapores se expenden boletos de segunda clase para Europa y puertos de la costa, a precios convenientes.

VAPORES PARA NUEVA YORK

EBRO. . . .	3 de Noviembre	1 P. M.	Para Antofagasta, Iquique, Arica, Mollendo, Callao, Salaverry, Payta, Balboa, Cristóbal, La Habana y Nueva York.
ESSEQUIBO.	1 de Diciembre		
EBRO. . . .	29 de Diciembre		

Agustinas 1017 - Casilla 536 SANTIAGO

R. M. S. P.

SERVICIO RAPIDO DE LUJO DESDE Buenos Aires a Europa

PROXIMAS SALIDAS DE LOS AFAMADOS VAPORES "A" VIAJES RAPIDOS A LISBOA, EN 18 DIAS; CHERBURGO Y SOUTHAMPTON EN 19 DIAS

ASTURIAS. .	10 de NOVIEMBRE
ARLANZA. .	24 de NOVIEMBRE
AVON. . .	3 de DICIEMBRE
ALMANZORA.	15 de DICIEMBRE
ANDES. . .	29 de DICIEMBRE

PROXIMAS SALIDAS DE LA LINEA "D" VIAJES DE LLAMADA DESDE VARIOS PUNTOS DE EUROPA, SIRIA Y TURQUIA

Demerara.	18 de Noviembre	Deseado.	16 de Diciembre
Darro. . .	2 de Diciembre	Desna. . .	30 de Diciembre

VALPARAISO
THE PACIFIC STEAM NAVIGATION Co.
Calle Blanco - Casilla 94 V. Agustinas N.o 817

SUB-AGUENTES EN SANTIAGO: TRASPORTES UNIDOS, ESTADO ESQUINA ALAMEDA; VILLALONGA, AGUSTINAS N.o 817

SOCIEDAD MARITIMA Y COMERCIAL
R. W. JAMES Y CIA.
EL VAPOR NACIONAL DE PASAJEROS

"FRESIA"

Ex-"GUATEMALA" de P. S. N. C., de 5.000 toneladas de desplazamiento.

CAPITAN, FLORIDOR CARRASCO

Saldrá el MIERCOLES 3 DE NOVIEMBRE, A LAS 6 DE LA TARDE, para Coquimbo, Huasco, Caldera, Chañaral, Taltal, Antofagasta, Mejillones, Tocopilla, Iquique, Caleta Buena, Pisagua y Arica.

ATRACARA AL ESPIGON (SITIO A) EL DIA DE SALIDA

Por fletes, pasajes y demás pormenores, verse con:
Sociedad Marítima y Comercial R. W. JAMES Y CIA. Avenida Errázuriz 1014; Teléfono Inglés 2652 VALPARAISO
LUIS & GONZALEZ G. Bandera 152. Teléfono Inglés 2168, Casilla 1703 SANTIAGO

S.A.C. BRAUN & BLANCHARD

El mejor servicio de pasajeros. Salidas semanales al Norte, y cada 21 días a Punta Arenas.

PROXIMA SALIDA PARA PUNTA ARENAS

VALDIVIA. . . . . 11 DE NOVIEMBRE

SALIDAS PARA ARICA

MAGALLANES . . . . 5 DE NOVIEMBRE

BLANCHARD Y PUELMA Ltda. Agentes en Santiago Huérfanos 1059

CIA. "TRANSPORTES UNIDOS" Estado, esquina Delicias Sub-Agentes en SANTIAGO

Cía. Hamburgo Sud-Americana de Vapores

Rogamos a nuestra distinguida clientela nos haga sus pedidos de pasajes para los vapores de salida comprendida entre los meses de Febrero a Junio de 1927, a la mayor brevedad posible, en vista de la enorme demanda de camarotes que existe en Argentina y Brasil.

SALIDAS EN 1927

Cap. Polonio . .	5 de Febrero	Cap. Norte . . .	12 de Marzo
Antonio Delfino	3 de Marzo	Cap. Polonio . .	1.° de Abril

Agentes Generales: WEBER y Cía., Galería San Carlos 31.

Sub Agente: A. SALA, Huérfanos 761.

LA MISION DE LOS DEPORTISTAS SURAMERICANOS

Toca a su término la temporada de competencias deportivas inter-continentales que durante el mes de Octubre han puesto una sonrisa de entusiasmo viril en el ambiente de la capital de Chile.

Delegaciones selectas del atletismo argentino, uruguayo, boliviano y paraguayo han bajado con ímpetu indomable a las palestras y han subido con no menos brillo y simpatía a las tribunas de los congresos destinados a fijar rumbos y unificar las actividades de las grandes ramas del deporte latino-americano.

Aún no se apagan los ecos de las aclamaciones que estos huéspedes predilectos de la hospitalidad chilena supieron arrancar con sus proezas a la admiración de nuestros conciudadanos.

Algunos han partido ya, o van a alejarse en breve. Argentinos, uruguayos y paraguayos, sienten que es ésta una prolongación de su propia tierra y que ni pampas ni cordilleras constituyen para ellos un factor de nostalgias. Los jóvenes y entusiastas deportistas bolivianos se han ido bajo una bóveda triunfal,— vencedores o vencidos, ¡poco importa!—después de ser los favoritos de un público que tanto sabe admirar la energía y la destreza, hadas madrinas del heroísmo y del progreso de los pueblos.

Es preciso constatar que el deportismo ha subido a un trono preponderante en las sociedades modernas. Ha sido el viejo mundo el primero en rendirle pleito homenaje al salir de las efusiones sangrientas de la guerra de las naciones. Por encima de los campos desgarrados por el huracán homicida de la metralla se ha levantado una gran voz que invita a vivir la vida y admirar la belleza siguiendo el ritmo superior que conduce a las razas a sus gloriosos destinos. Y la reflorescencia del deporte ha revivido el pensamiento griego sublimizador del gesto y de la línea, que llegó hasta colocar en el Olimpo entre los dioses menores a los adalides de la fuerza, de la gracia y de la destreza.

Así las civilizaciones que no quieren morir se esfuerzan en los campos atléticos por superarse a sí mismas creando un nuevo tipo de raza capaz de todas las hazañas y de todos los triunfos, para perpetuar el ideal de la renovación triunfante de la humanidad. Y las experiencias, más recientes nos recuerdan en qué forma enorgullecedora eso se va consiguiendo. ¡Los grandes pueblos de atletas tienen bienestar físico y no tienen crisis morales!

Cabe también observar la tendencia creciente de los atletas y deportistas de más renombre a perder su clasificación desinteresada de aficionados y convertirse en profesionales, que compiten por un subido estipendio monetario. El caso de la célebre tenuista francesa, Mlle. Lenglen, que se ha incorporado con juvenil entereza en las filas del profesionalismo, nos está dando una nuestra notable de esta evolución que parece presidida por una ley económica de la existencia universal. La lucha por la vida se ha hecho tan ruda, en ella la victoria tan insolente y la derrota tan inexorable, que se comprende fácilmente que el dólar o la libra esterlina puedan ser una razón y hasta un ideal de los campeones que triunfan diariamente ante la admiración palpitante de las multitudes, ansiosas de premiarles como a sus héroes predilectos.

En hora buena si el ideal de Licurgo y de la vieja Esparta conduce a las puertas del bienestar económico. ¡Porque cuantos que por llegar a ellas bregan con bríos sin iguales, sabrán alcanzar en el camino las empinadas cumbres donde moran la selección suprema de las razas y el endiosamiento de la belleza humana...

Estas jornadas de victorias y de laureles gloriosos que acaban de vibrar y de resplandecer sobre nuestros campos primaverales nos están demostrando que los latino-americanos sabemos progresar rápidamente hacia la cabeza de la grandiosa evolución del espíritu moderno que preside el desenvolvimiento material de los pueblos.

Antes que el debate armonizador e ilustrado y la brava justa terminen, al constatar que los deportistas inter - continentales han cumplido como buenos, queremos recordar qu han sido y siguen siendo los emisarios más esclarecidos de la cordialidad y de la justa comprensión entre las naciones de gemela cuna cuyos colores han defendido.

Y el equilatan estrictamente el alcance de su misión patriótica y la influencia de su presencia eficiente en el foro de las civilidades latinas a que pertenecen, no pueden separarse ni salir de Chile sin formular ahora un ferviente voto por la paz y por la unión de todos estos países.

La misión de los deportistas sur americanos es alta y sublime:

Están ellos obligados a formar por sí solos una vasta hermandad internacional capaz de erguirse por encima de todas las fronteras y de sobreponerse a todas las rencillas, para hacer que la justicia y el buen acuerdo humanitario triunfen sobre la aridez rencorosa de los problemas de la política internacional.

Esa hermandad debe permitir que los deportistas empuñen el cetro de la opinión pública que gobierna los rumbos de nuestras democracias y hagan surgir una grande e insuperable voz fraternal que obligue a besarse al vientre de los tornados a todas las banderas nacidas a la vida independiente y gloriosa de la historia en los brazos de los abuelos suramericanos que juntos lucharon y unidos murieron por la Libertad.

ECOS

UN ASTRONOMO

Joseph Hussey vivió **sesenta y cuatro años con el ojo pegado** al telescopio. Era de los Estados Unidos, de Ohio, por más señas, y en esa tierra que estamos acostumbrados a considerar la patria del utilitarismo, se pasó la vida consagrado a cosas que no dan ningún porcentaje, ni acrecen la cuenta corriente del Banco. Era astrónomo. Y en lo que fué norteamericano, fué en el tesón incomparable de superación que impulsa a esa raza de los récords y el colosalismo en todo.

Descubrió más de 1,600 estrellas dobles e inéditas, que se apellidarán Hussey hasta el fin de los siglos. ¡Qué tupida constelación para la star and stripes banner!... Y su vivir fué un constante moverse por el mundo, en busca de un balcón mejor para acechar las profundidades siderales. ¡Qué emoción cuando en la superficie de un planeta, hermano del nuestro, descubría una arruga nueva, no catalogada! Y esas emociones son las que le han matado ahora. Seguramente advirtió en Marte que se acercaba un signo, un cambio, un rasgo hasta hoy desconocido. Pero no alcanzó a comunicarlo a los hombres. En el mismo instante del hallazgo, murió, fulminado el corazón de gozo.

LA ALUSION DE LA CIERVA

El señor La Cierva, al hablar en el Círculo Mercantil de Madrid, hizo alusión a la legislación chilena.

No se sabe en qué ha consistido la alusión, pero es indudable que hay en ella un motivo de legítimo orgullo. Puede ser que haya sido para decir que no sirve para nada, o para dejar establecido que a él lo tienen perfectamente sin cuidado todas las disposiciones legislativas de nuestro país, cosa, por lo demás, bastante razonable.

Pero lo que haya dicho no importa nada. Lo interesante es quien lo ha dicho. El señor La Cierva es un político. Es conservador y ha usado durante mucho tiempo un audaz bigotillo mosquetril. Pero tiene otra característica que, indudablemente, es la más importante.

Es el punto de divergencia entre Pío Baroja y Azorín. El vasco gruñón, malhumorado y sentimental se entiende perfectamente con el dulce, ecuánime y filosófico Azorín. Baroja cree que Martínez Ruiz es uno de los pocos españoles con talento. El autor de "Los Pueblos" cree lo mismo de Baroja. Don Pío se pasea de boina por entre las antinomias kantianas y Azorín usa un paraguas color rojo para aguardar a su sombra la llegada de la sublime "ataraxia" de los griegos.

Hace años, muchos años, tal vez en la hora de ensueños del 98, cuando Baroja recién había publicado "Vidas Sombrías", su primer libro, un hombre se le acercó en la calle: "¿Ud. es Baroja?" "Sí." "Yo soy Martínez Ruiz", y fueron amigos.

Pero apareció La Cierva. Y Azorín se hizo político, fué al Parlamento y escribió numerosos artículos y hasta un libro loando a La Cierva.

Entonces Baroja se enojó. "Azorín encuentra admirable a La Cierva, dijo, porque cuando habla muestra los puños de la camisa en la tribuna".

Azorín no se ofendió, pero dentro de su corazón de hombre ingenuo apareció una puntita de rencor hacia ese "chapelgorri" de la literatura mundial, "el hombre malo de Itzea", que desde su retiro tiende implacables emboscadas a las debilidades humanas.

Compro Pianos

PAGANDO BUENOS PRECIOS

Delicias 851

Joyas de Valor

— COMPRA — VENTA — PRESTAMOS

La EQUITATIVA

CASA DE CONFIANZA que A TODOS CONVIENE

— DELICIAS 857 —

GARAGE

AVENIDA ESPAÑA. — Espléndido garage en muy buena situación. Tiene galpón de 24 metros de fondo por 17 metros de ancho, subterráneo de 20 metros de largo por 10 de ancho, oficinas, salida a calle atravesada, etc.

CANON: £ 40

CARLOS OSSANDON B

168 — BANDERA — 168

Los amores de un poeta

por VICTOR NOIR.

Una delicada benevolencia me ha traído uno de esos libros raros y emocionantes que rara vez se dejan de la mano hasta que se ha hecho girar la última hoja. Se refiere a un ardiente y apasionado episodio del alma, que ocupó más de medio siglo, en la existencia ciclópea de un semi-dios.

Al dejarme cautivar en las sutiles tramas del romance que un célebre periodista y hombre público francés, M. Louis Barthou, ha consagrado a la vida secreta de Víctor Hugo, no he hecho sino rendir tributo a este mal del siglo que nos impulsa a escrutar ávidamente la personalidad íntima de los grandes hombres para sorprender en ellos alguna debilidad, algún rasgo del común de los mortales que nos convenza de que aquellos seres superiores eran hombres como nosotros, pensaban, sufrían, se movían, a impulsos de un sentimiento que es común en nuestra especie y en nuestro siglo. A la mayoría de las gentes le gusta hablar de la historia emocional de estos personajes como si fuese de ellas mismas: La pasión del análisis y de la nivelación se lo lleva todo por delante. Y esos ávidos curiosos y comentadores de la historia romántica de las almas privilegiadas experimentan un placer delicado al conocerla.

Es que a medida que el mundo progresa y que la civilización decae, la humanidad se pone triste, porque sabe mucho. En mala hora aplicó el hombre sus labios al fruto del bíblico árbol de la ciencia del bien y del mal, porque le quedó en los labios un gusto de ceniza y de mortaja.

El bienestar material y los refinamientos de la vida holgada y jubilosa que las sociedades modernas están llevando, deja que un ave enlutada se pose en los aleros del espíritu. De aquí el ansia de conocerlo todo, explicarlo todo, y reducirlo todo a las ecuaciones materiales de la jornada diaria.

Todos mis lectores han devorado amargamente en los últimos tiempos las monografías pasionales consagradas a Alfredo de Musset, a Jorge Sand o a Chopin y tanto genio romancesco y apasionado del décimonono siglo que ya feneció.

Y las novelas de Loti, de Farrére, de Paul Bourget y de Marcel Prevost han tenido tanta boga porque no eran sino autobiografías, autopsias sentimentales de sus autores que ayudaban a vivir a las almas que se reconocían sufriendo de la misma dolencia de la época.

Todo eso es propio de un mundo que se muere de neo-romanticismo sin querer concederle nada al sentimiento, negarle nada al cálculo y a la inteligencia.

Todo eso es malo porque bien sabido es que el cerebro sólo da inteligencia, esprit y el esprit es muy raro que dé corazón.

* *

Víctor Hugo, el demagogo ciclópeo de la edad moderna, el poeta de la juventud, de la caridad y de la dulce melancolía, era un super ser de cósmicas proporciones, prisionero de todos los anhelos sublimes del infinito que nos prueban que en el fondo de cada uno de nuestros semejantes hay un dios caído o un soberano desterrado. La rima, la armonía eterna formaban la esencia de su espíritu sediento de belleza. Y en cuanto cristalización divina de esa belleza, hija celeste de la armonía y del ritmo, amó a la mujer. Pero esa mujer entró tarde en el escenario de su vida cuando el poeta grande y glorioso por el resplandor de sus creaciones enfilaba ya el límite de los treinta años de edad de la revelación del Redentor.

Se llamaba Julieta Drouet. A la luz de las conveniencias sociales, parecía poco recomendable. Era hija de un sub-teniente que Napoleón había proscrito por republicano. Había conocido todas las asperezas y claudicaciones de la lucha por la vida en una gran babilonia. Había servido de modelo en el taller de escultor de Pradier, artista rudo y francote que le había dejado por todo recuerdo una criatura llamada Clara.

La poderosa protección de un riquísimo vividor ruso, el príncipe Demidoff ganó a la joven el acceso de las tablas.

Demidoff la hizo debutar en esa escena que servía de pedestal a los triunfos románticos de Víctor Hugo, el teatro de la Puerta de Saint Martín. Julieta debutó allí en el papel de princesa Negroni de "Lucrecia Borgia" y su auditorio la encontró encantadora.

El Poeta, quedó deslumbrado. Pero no fué más lejos de hacerse presentar y de invitarla a un baile de máscaras que darían los estudiantes a la noche siguiente en una sala de arrabal.

Al otro día entró en el departamento de la actriz para conducirla al baile.

Y no volvió a salir, así como Julieta no salió más de su vida.

* *

Empezó de este modo un viaje sentimental y afectivo que debía terminar junto a los límites más apartados de la existencia. El recio y varonil poeta en cuya personalidad de dios-niño se unía la fuerza a la dulzura, amó a esa modesta flor silvestre y aspiró en su tallo perfumado las energías insondables del infinito. Le escribió entonces un montón de cartas volcánicas que revelaban las alboradas y las tormentas de su alma. Julieta las destrozó un día, dominada por un estallido de celos furiosos.

Y la posteridad perdió el placer de leer esas "Cartas a Julieta" que figuraron durante algún tiempo en el catálogo de las obras de Víctor Hugo.

Escribió también el Libro del Aniversario, diario íntimo en que iba consignando anualmente desde el día mismo en que se encontraron, todas las ternuras que desbordaban de su corazón, inefable copa en que Dios había vaciado la quinta esencia del amor. Este libro, guardado junto a algunas cartas de él a ella en las bóvedas de La Biblioteca Nacional de Francia, no verá la luz pública según expresa disposición póstuma sino en 1963, cuando ya la losa de la tumba de Julieta Drouet se haya convertido en polvo bajo las altas yerbas del cementerio.

Entonces el recuerdo del sueño de esa vida se alzará ante la historia como un faro capaz de eclipsar la llamarada inmensa del amor del Dante, por Beatriz.

Víctor Hugo era un gran dibujante. Con mano recia ilustraba al capricho de su pensamiento las hojas de su album de aniversarios. Para reposarse de escribir, su pluma trazaba oscuros y simbólicos paisajes nocturnos.

Eran altos y almenados castillos góticos perchados como buitres en la roca cortada a pico. Sus rudos bastiones, feroces como un barón medioeval se embozaban en una capa de tinieblas muy densas, mientras mansos lagos o melifluos riachuelos se frotaban como gatos del averno contra sus cimientos.

Y en todo esto la claridad pálida de alguna estrella extraviada como un pastor en el camino de la choza, bañaba como una súplica de vida, como un rayo de esperanza, la férrea desolación de esa fortaleza.

A veces, muy raras veces la piedad de la luna solía dejar caer su argentada limosna sobre los cisnes mudos que surcaban la desolación de esas aguas simbólicas de las inquietudes y de las tristezas del poeta que se retorcía en las torturas del genio cual nuevo Prometeo.

Y quién pudiera resistirse a copiar una cadena de ardientes frases que la amorosa curiosidad de Louis Barthou ha libertado de su celoso secuestro en la histórica Biblioteca Nacional de París.

Escribe el 20 de Febrero de 1849 (dieciséis años han pasado) "No olvidaré jamás esa madrugada en que salí de tu casa con el corazón deslumbrado. El día nacía y estaba lloviendo a torrentes. Las máscaras bajaban de la Courtille dando grandes gritos, con los disfraces rotos y manchados de barro. Estaban borrachos, ellos de vino y yo de amor. A través de sus aullidos escuchaba un canto que llevaba en mi corazón. No veía todos estos espectros en torno mío. Espectro de la alegría muerta, fantasma de la org muerta! No te veía sino a tí, dulce sombra resplandeciente en la noche, tus ojos, tu frente, tu belleza, tus sonrisas embriagadoras. ¡Oh mañana, glacial y pluviosa en el cielo, radiosa y ardiente en mi alma! Todo esto me vuelve en este momento, en medio de esta muchedumbre de máscaras que se llama Asamblea Nacional y que ellos también son fantasmas!"

El poeta buscaba en sus recuerdos de amor la salvación, perdido en las arenas fangosas de la política, donde se asfixiaba frente a Lamartine.

—

Víctor Hugo no reconocía valla ni obstáculo de ninguna especie para su imperial voluntad de soberano del espíritu. A los veinte años de edad se había casado con Adela Foucher, su compañera de la infancia, que tenía un año menos que él. Tenía varios hijos y un hogar modelo.

Quiso que los lazos contraídos fuesen lo suficientemente elásticos para permitirle alejarse a corta distancia de su residencia de la Plaza de los Vosges y continuar su sueño.

Miraba a Julieta como una criatura pequeña que guiar y proteger. Le buscó un par de habitaciones en la rue de Sainte Anastase, que había arrendado en treinta y tres francos mensuales. Allí, Julieta barrería, lavaría, cocinaría y zurciría las ropas del poeta que quería darle la subsistencia material así como le daba la vida del espíritu y del corazón.

El momento era oportuno para perderse en París e iniciar una nueva vida: acababan de embargar y poner en remate los modestos muebles de la joven.

Su nuevo protector, ansioso por borrar el recuerdo del príncipe Demidoff le compró un "guía de la buena dueña de casa" y la incitó a iniciar una perfecta existencia burguesa, encerrándola desde el primer momento en la cárcel de cristal de su cariño y en la férrea prisión de sus celos feroces.

Ella también estaba celosa. Celaba de las artistas que le representaban hernani Cromwell y sus dramas favoritos, que representaban otras tantas batallas campales ganadas estrepitosamente para el romanticismo. Y esa vida oculta les resultaba una feroz contienda diaria. Se sumergían así en un caos de amor, de tristeza y de gloria en que el grande hombre salía siempre vencedor y Julieta siempre convencida.

La recompensaba él con frases como éstas del libro que es secreto para la imera posteridad: **"Yo te amo. ¡Beso tus bellos ojos para hacerte dormir bien! Por la noche tú duermes, yo velo. Sueña conmigo, pues pienso en tí".**

"Escúchame, mi bien amada: la perla se esconde en el fondo de los mares y el verdadero amor en el fondo de los grandes corazones".

"La mayor felicidad de la vida es el amor. La mayor desgracia de la vida es el amor. He aquí Julieta mía, por qué, cuando te miro, tengo tantas veces una lágrima en los ojos y una sonrisa en los labios".

"Ser odiado de los corazones malos, ser amado de un corazón bueno, he aquí la vida completa. No temas el odio si tienes el amor.

Y en un cuatro de Diciembre escribe:

"Prefiero una sonrisa tuya a todos los cánticos. Prefiero el amor a la religión. Dios llena el alma y la mujer llena el corazón. Te definiría en una palabra mi pobre amiga: Eres un ángel en un infierno".

Un día trece de Diciembre el album reza: "La belleza, la tienes, el corazón lo tienes, la inteligencia la posées. Si la sociedad te hubiese tratado como la naturaleza estarías muy en alto. Pero no te aflijes! La sociedad no habría podido hacerte sino reina. Mi amor te hace Diosa!"

Envuelta, arrobada en la música de esos cánticos de adoración, Julieta le vendió a ese demonio del talento, su alma por medio siglo.

Y medio siglo más tarde, su Lucifer escribía: Te amo. Cincuenta años de amor, hacen el más bello de los matrimonios!"

Y el modesto carpintero de la prensa que aquí firma no tiene fuerzas para seguir escribiendo sobre el amor por otros cincuenta años. Otro día sigamos acompañando a esos dos seres poseídos del sublime filtro.

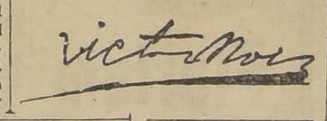

La labor de la Corte Suprema

durante el mes de Octubre

La labor de este Tribunal durante el mes de Octubre ha sido muy activa. Ha dictado 26 sentencias, de las cuales 13 han recaído en recursos de casación en el fondo.

El número de fallos redactados por cada Ministro es el siguiente:

Nombre	Fondo	Forma	Total
Cortés	7	10	17
Anguita	7	9	16
Lagos	6	9	15
Alzérreca	6	9	15
Astorquiza	5	10	15
Bezanilla	6	8	14
Vargas	5	9	14
Rojas	5	8	13
De la Fuente	7	4	11
Cruz	2	6	8

Cabe advertir que el señor De la Fuente no ha redactado ninguna sentencia en el mes.

El señor Cruz todavía no redacta el fallo en las causas siguientes:

Recurso de revisión Céspedes, que se le entregó el 29 de Julio

Vigouroux con Padres Agustinos, que se le entregó el 6 de Agosto.

Silva con Pereira, que se le entregó el 26 de Agosto.

Serrano con Molina, que se le entregó el 18 de Agosto.

Contra Mendoza, que se le entregó el 10 de Setiembre.

El señor De la Fuente aun no redacta el fallo en las siguientes causas.

Solminihac con Minte, que se le entregó el 28 de Julio.

Herencia Gandarillas, que se le entregó el 12 de Agosto.

Contra Barrientos, que se le entregó el 3 de Setiembre.

Santiago Mining con Solari, que se le entregó el 6 de Setiembre.

Ouvrard con Skandinavia, que se le entregó el 9 de Setiembre.

Hay borrador redactado y aun no se fallan, a pesar de que se vieron hace ya más de 40 días, las causas siguientes:

Figueroa con Gamboa, Cortés con Franco, Delgado con Fisco, The Lautaro Comp. con Pacific Steam, Bergoling con Cabrolier, Fisco con Anglo Chilian, Beneficencia con Intendente de Santiago, Charpentier con Ovando, Wessel con Errázuriz y Etcheverry con Municipalidad de Talcahuano.

Solo hay 17 causas sin acordar y de ellas se vieron hace más de 40 días, éstas:

Moreno Hnos. con Fisco, vista el 19 de Noviembre de 1925, o sea, hace ya casi un año;

Ilabaca con Espinoza, queja Abadie, Cía. de Cervecerías Unidas con Ferrocarriles del Estado, recurso de amparo de Fernández, Fisco con Larrañaga, Sagnes con Gallardo y Espinoza con Gaete.

Si la Corte acordara dos de estas causas cada semana, llegaría al fin del año judicial con todas sus causas acordadas, hecho que se produciría por primera vez en la historia de nuestro Tribunal de Casación.

J. P. C.

PARTIDO LIBERAL

CENTRO LIBERAL DE LA 4.a COMUNA.—Cita a sesión ordinaria para hoy, a las 9 1/2, en Jotabeche 128.

Hoy efectuará dos asambleas la USRACH

UNA EN EL COLISEO FERROVIARIO Y LA OTRA EN EL TEATRO CONDELL DE PROVIDENCIA

Los asalariados de Santiago realizarán hoy dos asambleas públicas para protestar y criticar la acción del actual Gobierno.

Los oradores oficiales de hoy serán los señores Luis A. Prouze, Epifanio Campaña y José Ortega.

El señor Jorge Dowling, que llegó anoche, hablará a nombre de la Junta Provincial de Valparaíso.

El señor Federico Fernández hablará, refiriéndose a la nueva fase en que ha entrado el proceso militar que se le instruye, el cual pasará a plenario por resolución del juez militar, general señor Orozimbo Barbosa.

Se nos informa que otros oradores obreros y empleados participarán en la concentración de hoy para referirse además de este problema capital a diversas otras campañas sociales en que están empeñados en abierta pugna también con el actual Gabinete.

La entrada es libre y se invita a todos los trabajadores y empleados. La sesión comenzará a las 10 para terminar a las 12 M.

El coliseo de los Ferroviarios está ubicado en Bascuñán Guerrero 542.

ASAMBLEA ASALARIADA EN EL TEATRO CONDELL DE PROVIDENCIA.—El directorio recién elegido en esta comuna tiene preparada una asamblea para hoy, a las 10 en el Teatro Condell ubicado en la Av. de este mismo nombre esquina de Santa Isabel.

Oradores oficiales: Carlos Ramírez, Alejandro Reguera, Oscar Avila y Federico Fernández.

Se invita a todos los asalariados de la comuna. La sesión terminará a las 12 M.

JUNTA PROVINCIAL.— Asamblea general.—Hoy Domingo, a las 6 P. M., se llevará a efecto una asamblea general de todos los usrrachistas de Santiago en la secretaría general de la Junta Provincial con el objeto de tratar una tabla muy importante y que se relaciona con la organización definitiva del directorio de la Junta provincial de Santiago y sus secciones comunales, por cuya causa cita especialmente a los siguientes directores elegidos en la última asamblea: Joaquín Campos, Isidoro Mardones, Luis Ibarra, Manuel Catalán, Fernando Vergara, Federico Fernández, Luis Cruz Castro, Juan B. Corral, Manuel Martínez y Francisco Lira.

Viaje del presidente demócrata

Por el nocturno de ayer se dirigió a Talcahuano el presidente del Partido Demócrata, senador don Luis Enrique Concha, invitado por los obreros del Apostadero a una gran asamblea que se verificará hoy en la tarde. En representación de la Confederación de la Juventud Demócrata lo acompaña el Director General de esta institución, don Luis Arturo Aravena en misión de propaganda ante los Centros de la provincia de Concepción.

FRANCISCO DE ASIS

— POR —

AUGUSTO IGLESIAS

A pareció

Compro Pianos

Pago buenos precios. Préstamos por pianos, vitrolas, joyas de brillantes, etc., etc.

San Diego 460, EL AGUILA

NOTAS POLITICAS

LA ELECCION DE HOY EN EL PARTIDO DEMOCRATA

LAS ACTIVIDADES DE LOS CENTROS POLITICOS.—RECOMENDACIONES DE LA AGRUPACION DEMOCRATA DE SANTIAGO

AGRUPACION DEMOCRATA SANTIAGO.—Hoy Domingo se efectuará la elección de los comités comunales de todo el departamento, dentro de las horas reglamentarias, de 9 a 12 A. M. y de 2 a 5 P. M., en los locales anunciados anteriormente por la prensa y los asambleístas votarán en sus respectivas comunas con los registros abiertos por la Agrupación Departamental.

Los asambleístas que no figuren en esos registros y comprueben con el carnet de la Agrupación de Santiago, que lo están, pueden sufragar estando al día en el pago de las cuotas, para cuyo efecto los que no hayan podido cancelar en la tesorería lo podrán hacer en el momento de votar al delegado de la Agrupación quien percibirá el dinero y firmará los casilleros de cuotas.

Los rurales que no tengan el carnet comunal, podrá votar presentando el carnet de ela Agrupación Departamental.

Los delegados de la Agrupación, a las 5 en punto, procederán a efectuar el escrutinio mandando los datos en el acta firmada por el delegado y cinco o más asambleístas presentes en el acto.

El escrutinio general se practicará en el local de la Agrupación, San Diego 224, a las 6 1/2 P. M.

CENTRO DE PROPAGANDA DEMOCRATA DONATO MILLAN.—Recomienda a sus afiliados, acudir a la votación que se llevará a efecto hoy Domingo para elegir el nuevo comité seccional de Providencia, la votación se llevará a efecto en Bilbao N.o 479, local de la Escuela Malaquías Concha, de 9 A. M. hasta las 5 P. M.

PARTIDO DEMOCRATA 2.a COMUNA SANTA ANA.—A fin de dar cumplimiento a los acuerdos de la asamblea y del directorio, hoy de 9 a 12 M. y de 2 a 5 P. M., se constituirán todos los comités comunales para elegir el nuevo, habiendo designado representante el directorio departamental de Santiago, al señor Isaías Navarro, para que vigilara la votación que se llevará a cabo hoy a las horas antes indicada en el Club de la Democracia en calle Merced N.o 838.

Entre un numeroso grupo de demócratas de la 2.a comuna han acordado llevar al comité la siguiente lista, de los meritorios correligionarios: para presidente al señor Guillermo Avilez, para secretario al señor Lorenzo Pérez E., para tesorero al señor Genaro Forzanine y para directores a los señores Manuel Allende y Carlos A. Muñoz.

En esta votación podrán tomar parte todos los demócratas inscritos en la Agrupación Departamental de Santiago, y que se encuentren al corriente en el pago de las cuotas, los que estén atrasados en la cancelación de las cuotas, pueden cancelar al delegado del directorio.

CLUB SOCIAL DEMOCRATA LA VANGUARDIA (San Francisco N.o 264).—Cita a asamblea general extraordinaria para el Lunes 1.o, a las 3 de la tarde con el objeto de elegir al candidato a director que llevará este club, ante el directorio departamental.

CENTRO DEMOCRATA SAN EUGENIO Y MIRADOR.— El comité pro-candidatura Armando Martínez está citado para mañana Lunes, a las 8 P. M., en el local de costumbre.

El señor Juan de Ds. Ramírez, miembro de este comité, nos pide decir que nada tiene que ver con un comité de otro candidato donde se le hace figurar como miembro de él.

CENTRO DEMOCRATA 6.a COMUNA 24 Y 25 RURAL.—Hoy se efectúa en el Centro Poupin la elección del comité comunal de la 6.a comuna, las horas de votación son de las 9 a 12 y de las 2 a 5 P. M.

Se recomienda en especial a los miembros de este Centro y que pertenecen a la Agrupación no dejar de concurrir a sufragar.

La comisión para atender a los correligionarios quedó compuesta por los señores Juan Martínez, Felipe Portilla, Armando Román, Félix Flores y otros y en el Centro serán atendidos por el director de turno.

AGRUPACION DEMOCRATA DE LO ESPEJO.—En conformidad al acuerdo de la junta general celebrada el Miércoles 27 del próximo pasado hoy se efectuará la elección del nuevo directorio de la Agrupación Demócrata de Lo Espejo acto que será presidido por las siguientes comisiones, de 9 a 12 por los señores R. Vivares y T. Pérez y de 2 a 5 por los señores L. E. Rojas y M. Rojas.

PARTIDO DEMOCRATA 3.a COMUNA PORTALES.— En conformidad a lo ordenado por la Agrupación Demócrata de Santiago hoy, de 9 a 12 A. M. y de 2 a 5 P. M., en el Centro Moisés González ubicado en San Pablo 2485 se efectuará la elección del comité político de esta comuna.

El directorio comunal, en su última sesión, designó las siguientes comisiones receptoras de sufragios para este día:

En la mañana: Carlos Parra Melo, José Ignacio Contreras, Luis Villarroel y Aníbal Velásquez.

En la tarde: Prudencio Vilugrón B., Benito Padilla Z. y Benjamín 2.o Aguayo P.

COMITE POLITICO 3.a COMUNA AÑO 1927.—Un núcleo numeroso de ciudadanos demócratas de esta comuna patrocina la siguiente lista de correligionarios para formar el futuro cuerpo directivo de la 3.a:

Presidente, don Horacio Azócar.
Secretario, don Félix Faure J.
Tesorero, don José Ignacio Contreras.
Directores, señores Benito Padilla y Alejandro Muñoz Tapia.

CENTRO DEMOCRATA FRUCTUOSO GONZALEZ 3.a COMUNA, SECTOR YUNGAY (Matucana 935).—Se ruega a los socios de esta institución sufragar a primera hora mañana para elegir el comité comunal cuya lista es la fijada por el comité ejecutivo en la que figuran nuestros socios señores Hugo Lenberger A., Julio Ramos y José M. Allendes M.

CENTRO DEMOCRATA FRUCTUOSO GONZALEZ 3.a COMUNA, SECTOR YUNGAY.—El Lunes 1.o de Noviembre, a las 4 P. M., se dará comienzo a una conferencia sobre los momentos actuales que atraviesa la República, a cargo de los parlamentarios señores Aquiles Concha, Rafael Silva Lastra y el presidente de la Agrupación de Santiago señor Luis A. Muñoz.

Dicha conferencia será acompañada de unos buenos números musicales y literarios para lo que prestarán su concurso Pepe Martínez, Lorenzo Solibelles, los hermanos Barbanosi y varios más.

Entrada gratis.

Agrupación Demócrata Seccional de Providencia

Para la votación de hoy Domingo se avisa a los correligionarios de la comuna, que sólo son válidos los registros abiertos en la Agrupación de Santiago y en poder de la secretaría Bilbao N.o 479, local donde funciona el comité reconocido por la Agrupación Departamental de Santiago.

La votación se efectuará, de 9 A. M. a 12 M. y de 2 P. M. hasta las 5 P. M.

ORDENES NUEVAS Y EXCLUSIVAS

Nuevas Chacras Ragaladas

EN SANTIAGO, (lado Norte) casi urbana, diez minutos en su automóvil, 60 cuadras regadas, suelos gruesos, riquísimos, buenas casas, establos, silos, galpones, bodegas, etc., vendo a puertas cerradas con $ 120,000 en animales, en el bajísimo precio de $ 575,000

EN SANTIAGO (lado Oriente) 15 minutos en auto, 72 cuadras regadas, precio gran ocasión.

EN SANTIAGO (lado Sur-Oriente) 15 minutos en auto, 75 cuadras regadas, buenas casas y edificios. Precio: 450,000 pesos.

EN SAN BERNARDO 50 cuadras regadas, con 25 cuadras de rica viña, precio de gran ocasión.

EN NOS 65 cuadras regadas, casas y edificios. Precio 350,000 pesos.

EN QUILICURA 52 cuadras regadas, vendo baratísimas a puertas cerradas.

EN MARRUECO (Ramal Melipilla) 70 cuadras regadas, suelos riquísimos, buenas casas y edificios. Precio $ 350.000.

ALEJANDRO GREENE CRUZAT

Abogado y Corredor de Comercio

Sección Fundos

ALEJANDRO GREENE VALVERDE

TEATINOS 86—CASILLA 3722

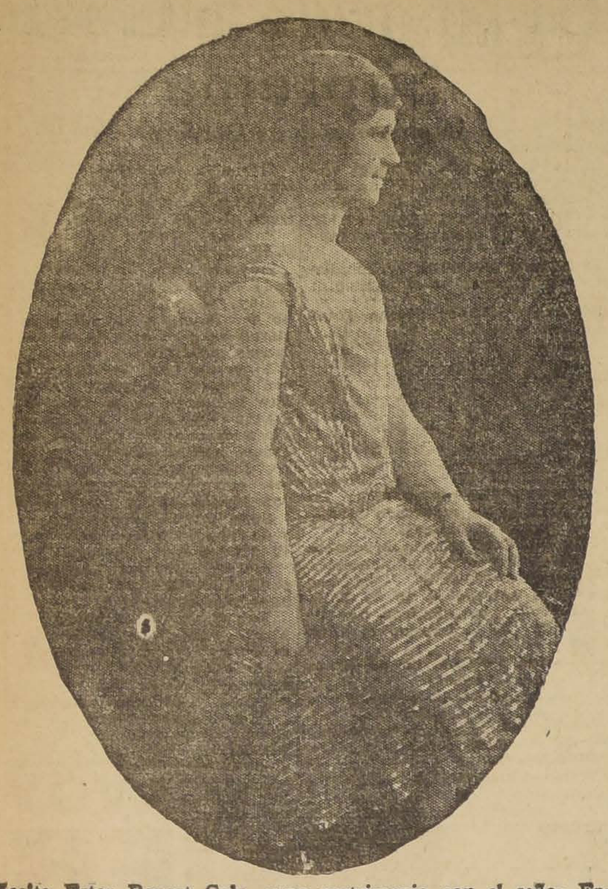

Señorita Ester Ropert Galo, cuyo matrimonio con el señor Enrique Langdom se efectuará hoy en Valparaíso

MATRIMONIO. — Ayer fué bendecido privadamente en la Parroquia del Sagrado Corazón, el matrimonio de la señorita Edelmira Maureira Henríquez con el señor Robustiano Bustos Marchant.

Sirvieron de padrinos en la ceremonia religiosa por parte de la novia el señor José del T Maureira y señora Clara H. de Maureira y por parte del novio el señor Benigno Bustos Marchant y señorita Margarita Bustos M.

Actuaron como testigos en la ceremonia civil, los señores Gustavo Silva Campo y doctor señor Ricardo Kuschel por parte de la novia y señores Absalón Valencia y Mario Bustos M., por parte del novio.

—Ayer se efectuó privadamente en la Iglesia de San Pedro el matrimonio de la señorita Olga Squella Guzmán con el señor Juan Zañartu Bernales.

Sirvieron de padrinos por parte de la novia el señor Horacio Squella B. y señora Blanca Guzmán de Squella; por parte del novio el señor Juan Zañartu Mancheño y la señora Carmela Bernales de Zañartu.

El el matrimonio civil actuaron de testigos, por parte de la nocia los señores Horacio Equella Guzmán y Hernán Zañartu Urrutia; por parte del novio, el señor José Zañartu Bernales.

En la ceremonia religiosa sirvieron de testigos por parte de la novia los señores Hernán Correa Roberts y Marcial Guzmán y por parte del novio los señores Moisés y Daniel Bernales.

—Se ha efectuado privadamente en Valparaíso el matrimonio del señor don Carlos von Kretschmann y la señorita Agueda Benítez.

MATRIMONIO VARGAS MOLINARE - DIAZ HERRERA. — Hoy a mediodía en la Iglesia de San Pedro será bendecido el matrimonio de la señorita Cristina Díaz Herrera con el doctor señor Ruperto Vargas Molinare.

MATRIMONIO REYES GARCIA HUIDOBRO - VALDES PORTALES. — Ante numerosa y distinguida concurrencia fué bendecido a mediodía de ayer el matrimonio de la señorita Josefina Valdés Portales con el señor Emilio Reyes García Huidobro.

POR CONCLUSION DE NEGOCIO

REALIZACION

de sombreros señoras; nadie QUEDA SIN SOMBRERO.
ESTADO 239 — (Altos Sala Imperio

PONCO

en conocimiento a mi distinguida clientela y sociedad de Santiago, que he fijado mi residencia en calle ... .

BUENOS AIRES N.o 487

AURELIA ACOSTA DE LARRAIN,

MODISTA

PAPELES PINTADOS

BUEN SURTIDO
Precios bajos

Mercería Matas

DELICIAS 2780
PORTAL EDWARDS

TEJIDOS A Máquina — DE — LANA y SEDA — DE —

GRAN NOVEDAD ENCONTRARAN EN LA CASA

VISONET

931 — MONEDA — 931

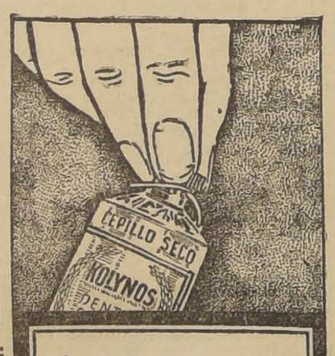

Ataje la Caries destruyendo los Microbios

LA caries de los dientes proviene de la acción de los ácidos que los microbios producen en la boca.

Para mantener limpia y lustrosa la dentadura, es necesario destruir los gérmenes nocivos que se adhieren a los dientes, cepillándolos dos veces al día con Kolynos.

Kolynos es un antiséptico infalible. Los microbios no pueden vivir en contacto con él, de modo que este dentífrico protege la dentadura contra la caries e impide que se formen esas cavidades que tanto dolor y malestar causan, y que hasta ponen en peligro la salud del individuo.

Cada tubo de Kolynos contiene crema bastante para 50 días, cepillándose los dientes dos veces al día.

633

CREMA DENTAL KOLYNOS

TEJAS "ETERNIT"

TECHO INCOMBUSTIBLE, LIVIANO E IMPERMEABLE

El mejor techo y más durable para toda clase de edificios y que ha sido preferido por las Cías. Edificadoras LA PROVIDENCIA, LA AMERICANA, CAJAS DE AHORROS y FERROCARRILES DEL ESTADO.

Unicos agentes para Chile:

COMPAÑIA COMERCIAL DEL PACIFICO S. A.

EDIFICIO ARIZTIA, 2.o PISO, OFICINA 9, SANTIAGO. CASILLA 1378

EN HONOR DEL SEÑOR PEDRO GARCIA DE LA HUERTA.—

Un hermoso aspecto presentaba anoche el "Rancho del Lawnn Tennis Club" con motivo de efectuarse la comida que un grupo de niñas y jóvenes de nuestra sociedad ofrecían en honor del señor Pedro García de la Huerta Matte, por su próxima partida a Europa. Tomaron colocación alrededor de las mesitas, que se encontraban arregladas artísticamente con rosas de diversos tonos las siguientes señoritas: Rosa Amunátegui Lecaros, Ximena Amunátegui Lecaros, Titina Astoreca Sartori, Eugenia Balmaceda Lazcano, Sofía Barceló Pinto, Raquel Barros Vicuña, María Concha Subercaseaux, Inés Cox Balmaceda, Julia Echenique Zegers, Carmen Huneeus Cox, Carolina Huneeus Valdés, Olga Matte Pinto, Isabel Montt Pinto, Bebé Pereira Irarrázaval, Alicia Reyes Langlois, Paca Reyes Langlois, Delia Rodríguez Vergara, Raquel Rodríguez Vergara, Lucy Scroggie Vergara, Elvira Valdés Eguiguren, Luz Valdés Eguiguren, Adriana Vergara Blanco, Carmen Vergara Blanco, María Vial Freire y Amalia Zañartu Bernales.

DESPEDIDA DE SOLTERA. — El próximo Jueves se efectuará en el Prince of Wales la comida que las relaciones sociales de la señorita Luisa Yáñez Bianchi, le ofrecen con motivo de su próximo matrimonio.

Las tarjetas de inscripción se encuentran a disposición de los adherentes, en el mismo Prince of Wales.

EN HONOR DEL GERENTE Y SUB-GERENTE DEL NATIONAL CITY BANK. — El personal del National City Bank y amigos, ofrecieron ayer en el Fancy una comida en honor de los señores Williard Sherewsburg y Teodoro Camus, con motivo de sus nombramientos de Gerente y Subgerente, respectivamente.

EN LA LEGACION DEL JAPON.—

Un brillante acontecimiento social constituyó la recepción ofrecida por el Excmo. señor Ministro del Japón y señora de Sakenobe, al mundo diplomático y social, con motivo del natalicio de S. M. el Emperador del Japón. Poco después de las 7 de la tarde, los elegantes salones de la Legación presentaban un aspecto atrayente, realzado por la presencia de distinguidas damas y señoritas de la sociedad. Damos algunas fotografías tomadas durante la recepción.

Bailes de Moda

Aprendizaje, correcto, fácil y de última novedad. Cursos en privado y colectivo, diurnos y nocturnos.

ACADEMIAS

Miércoles y Domingo, tarde de 6 a 8. Jueves, en la noche, de 9 a 11. Consultas y clases diariamente.— E. AGUILAR, Profesor práctico y el de más actualidad. EGAÑA N.o 570 (entre San Isidro y Carmen).

Calvicie

Natural no existe:

Usted puede recobrar su pelo normal, con el uso del preparado más racional y científico: Si se le cae, ponga remedio inmediato. Le costará menos tiempo y dinero. Más vale prever y evitar que apercibirse y curar: Caspa, grasa, seborrea, etc., desaparecen a los ocho días de usar el regenerador del cabello.

Florium

Se vende únicamente
MIRAFLORES 435
Teléfono 1911.—Casilla 3960
A base cuerpos orgánicos, Carnambo, sal de S y azufre.

EN LA DIPLOMACIA. — Hoy a medio día en la confitería Jockey Club se llevará a efecto la manifestación que ofrecen el Reduci de la Gran Guerra y el Partido Nacional Fascista al Embajador de Italia, Excmo. señor Carlos Garabasso con motivo de conmemorar la entrada a Roma de los fascistas y en celebración de la victoria de Vittorio Veneto.

—Por el expreso de ayer partió a Valparaíso el Ministro de Francia, Excmo. señor Jean des Longchamps acompañado del attaché militar de la Legación, comandante Horace Piaggio.

—Por la combinación transandina de mañana, regresará de Buenos Aires el Embajador de Argentina, Excmo. señor Manuel Malbrán.

—En la próxima semana llegará a esta capital el Encargado de Negocios de Chile en Lisboa, señor don Alvaro Baeza Yávar, acompañado de su familia.

—Por el expreso de ayer tarde regresó el Ministro de S. M. Británica, Excmo. señor Thomas B. Hohler, acompañado de su esposa, Lady Hohler.

—El Encargado de Negocios de Colombia, señor Pedro Ignacio Reyes y señora Delia Izquierdo de Reyes ofrecieron una comida en el Prince of Wales, a la que asistieron las siguientes personas: señor Subsecretario de Relaciones Exteriores y señora de Rocuant; Ministro Plenipotenciario, Excmo. señor General Eduardo Hay y señora Angelina S. de Hay; Encargado de Negocios de los Estados Unidos, Hon. señor Cornelius van Engert y señora de Engert; señor Felipe Aninat y señora Emma Muñoz de Aninat, Carlos Larraín, señor Julio Ripamonti y señora Elisa Barros de Ripamonti, señora María Edwards de Stagg, señores Ramón Ramírez, Bernardo y Gustavo Mujica.

TEA ROOM DE GATH Y CHAVES.—

En los días de moda de esta elegante sala hemos notado las siguientes señoritas:

Mary Budge Aguirre, María Vial Freire, Adriana Vergara Blanco, Amelia Zañartu Bernales, Elvira Valdés Freire, Carmen Huneeus Cox, Rosa Amunátegui Lecaros, Titina Astoreca Sartori, Raquel Barros Vicuña, Olga Matte Pinto, Teresa Langlois Délano, Delia Rodríguez Vergara, Marta Flesh Serrano, Inés Cox Balmaceda, Raquel Bulnes Isaza, Bebé Pereira Irarrázaval, Carmen Vergara Blanco, Lucy Scroggie Vergara, María Concha Subercaseaux, Eugenia Balmaceda Lazcano, Carolina Huneeus Valdés, Luz y Elvira Valdés Eguiguren, Isabel Montt Pinto, Inés Blanco Viel, María Ramírez Rivas, Juanita Ramírez, Julia Sánchez Muñoz, Sofía Barceló Pinto, Lidia Echeverría Alamos, Mercedes Ossa Palma, Adriana Díaz del Campo, Luz Balmaceda Alamos, Angélica Errázuriz Lastarria, Luz Tocornal Ross, Blanca Correa Pereira, Rosa Errázuriz Letelier, Ximena Amunátegui Lecaros, Elvira Lecaros Freire, Amelia Vial Correa, Adriana García de la Huerta Balmaceda, María Vial Vergara, Luisa Wightman Hoffman, Eliana Santa Cruz Errázuriz, Sofía Vicuña Velasco, Juanita Izquierdo Huneeus, Laura Viera Gallo Barahona, Eliana y Clara Grez Irarrázaval, María Acuña Herreros, Ida y Fanny Mackenna Lazcano, Alicia Herrera Aristegui Jesús Ortúzar Baeza, Jesús Ruiz Tagle Mena, etc., etc.

Para que sus dientes sean tan blancos y brillantes como Vd. desea límpielos con la Crema Dental

Waite's

ANTI-PY-O

DE VENTA EN TODAS PARTES

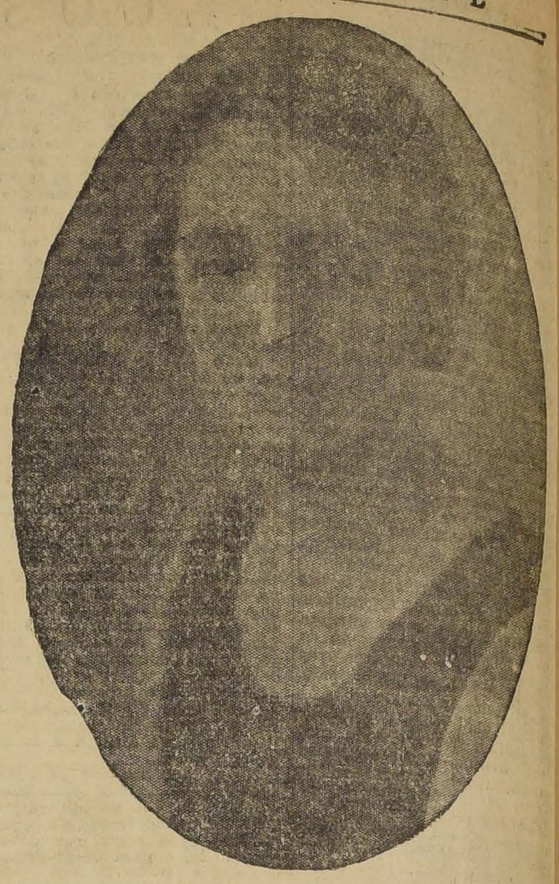

Señorita Sara Riesco Castro, cuyo matrimonio con el señor Alberto Rubio Domínguez se concertará hoy

PARTE MATRIMONIAL. — Circula la siguiente invitación: Eliodoro Yáñez y Rosalía Bianchi de Yáñez, participan a Ud. el matrimonio de su hija Luisa con el señor Alfredo Donoso Molina y le invitan a la ceremonia religiosa que se efectuará en la Iglesia de San Vicente de Paul (Delicias 1632) el Domingo 7 de Noviembre, a las 12 M.

Santiago, Octubre de 1926.

ENFERMOS. — En la Clínica Alemana ha sido operada de apendicitis, la señorita Carmen Alessio M., por los doctores Sievers y Huidobro. Su estado es satisfactorio.

CASA NUEVA ARRIENDASE

Pleno centro, todo confort moderno.

SIN AGENTI

Agustinas 728

Cómo se puede cambiar el cutis de una mujer

(Del "Feminine World")

El medio más rápido y seguro para convertir un mal cutis, es sumamente sencillo y consiste en quitar el velo viejo y descolorido que cubre el rostro, operación facilísima que cualquier mujer puede privadamente llevar a la práctica. Compre Ud. cera pura mercolizada que se vende en toda buena farmacia, y extiéndala por la cara todas las noches lo mismo que si se tratara de cold cream. En pocos días, la "mercolida" que tiene la cera, absorberá la cutícula desfigurante, dando vida, en cambio, al cutis fresco y lozano que hay debajo. En esta forma conseguirá usted un cutis aterciopelado y natural. El procedimiento no es en ninguna forma nocivo; la aplicación es agradable y el resultado maravilloso. Tiende igualmente a quitar las manchas, pecas, barrillos, etc. Todas las mujeres deberían tener siempre a mano un poco de cera pura mercolizada, pues este remedio casero tan sencillo, es indiscutiblemente el mejor y más eficaz restaurador de la belleza femenina.

Los pasteles más finos

LOS ENCONTRARA DONDE RAMIS CLAR

LA VIDA MODERNA

La conformidad es en la época actual una virtud que muy escasos seres practican. La vida moderna está llena de emociones y toda la humanidad, los unos más, los otros menos, tratan de apurar en lo posible el vaso del placer.

Cuando vemos por las calles a desgraciados, víctimas de defectos físicos, nuestros naturales sentimientos de bondad tienen para ellos impulsos de piedad; pero en el fondo, con el caudal de egoísmo que los humanos poseemos, sentimos algo de alegría al pensar que nos nos hallamos en el estado de esos desheredados de la suerte.

La guerra mundial dejó a millones de seres lisiados, pero la ciencia encontró medios de amortiguar las consecuencias, descubriendo medios artificiales que vinieran a reemplazar a los miembros perdidos. En este terreno la ciencia llegó a resultados verdaderamente sorprendentes.

Sobre la base de estos procedimientos, se ha establecido en Santiago, como más o menos dos años, el Instituto Ortopédico Alemán, que vendrá a ser una piedra de salvación para las muchas personas que en nuestra capital son víctimas de defectos físicos. En el citado establecimiento, que es dirigido por un afamado especialista alemán, los enfermos podrán hallar todos los elementos necesarios para la conformación artificial de sus defectos corporales, y quedar en iguales condiciones a los demás seres humanos.

¿LECHE CRUDA o LECHE COCIDA?

He ahí el problema. La leche cruda conserva inalterables las vitaminas, pero mantiene vivos los gérmenes de la tuberculosis; la leche cocida, no contiene estos gérmenes, pero carece al mismo tiempo de vitaminas.

¿COMO SOLUCIONAR ESTE PROBLEMA?

LA LECHE DESECADA

MILKO

M. R.

elaborada al vacío, a baja temperatura y completamente libre de gérmenes nocivos, concilia esta aparente dificultad.

Agentes Generales:

DAUBE Y CIA.

De venta en todas las droguerías y boticas. PRECIO: $ 7

SOCIEDAD BACH

TEATRO MUNICIPAL

HOY DOMINGO 31, A LAS 6.15 P. M.

CONCIERTO DE MUSICA FRANCESA POR LOS COROS DE LA SOCIEDAD Y EL EMINENTE BARITONO BELGA, M. ARMAND CRABBE

—:— PRECIOS: —:—

Palcos cuevas	$ 150.00	Tertulias de palco	$ 20.00
Baignores	120.00	Entrada general	20.00
Palcos 1.a y 2.a filas	100.00	Sillón de balcón	10.00
Palcos 3.a fila	60.00	Luneta de balcón	8.00
Platea	20.00	Anfiteatro	4.00
GALERIA	$ 2.00		

Localidades en venta en la boletería del Teatro Municipal, desde las 10 A. M.

A. M. ROBERT

ESTADO 67

CONTINUA LA REALIZACION

De vestidos de seda desde.. $ 125.-
Y vestidos de lana desde.... $ 95.-
Sombreros desde..... $ 39.-

LA CONCURRENCIA MAS DISTINGUIDA, LOS MEJORES ESPECTACULOS Y LOS PRECIOS MAS EQUITATIVOS SON EXCLUSIVIDAD UNICA DE LOS TEATROS DE SANTIAGO SERRA

COLISEO

(Arturo Prat al llegar a la Avenida Matta)
EL TEATRO MAS ELEGANTE Y COMODO DE CHILE

MATINEE A LAS 3 EN PUNTO
La famosa novela lírica dramática en 4 actos y 17 cuadros. Preciosa obra de Julio Verne:
Los Sobrinos del Capitan Grant
Grandes cuecas, lucha entre un Pulpo y un Buso. Hundimiento de un tren, etc.

VERMOUTH A LAS 6.15 EN PUNTO
RETES-JARQUE presenta la obra inmortal del célebre maestro Schubert:
La Casa de las 3 Niñas

NOCHE A LAS 9.30 EN PUNTO:
2 FENOMENALES EXITOS de RETES-JARQUE
LAS BRIBONAS y LOS SUENOS DEL PADRE CANUTO
Obra impropia para menores, en cinco grandes y picarescos cuadros, con grandes farándulas en la platea.

MUNDIAL y COLON

Gálvez 447 — Plaza Almagro — Teléfono 257. Matadero
San Pablo esq. Teatinos — Plaza Ecuador — Tel. 2904. Central

PRESENTAN EN ESPECIAL 6.15 Y NOCHE 9.30
El deslumbrante y trascendental suceso dramático, de lujo inusitado, fiestas paganas, lindísimas mujeres y gran ejemplo para la mujer
Creación de ADOLFO MENJOU, LEATRICE JOY y PERCY MARMONT

Es un Error el Matrimonio?

ADEMAS, EL ESTUPENDO DRAMA DE AMOR Y EMOCIONANTISIMAS CARRERAS HIPICAS:
Sangre de Pista

Matinée del Mundial a las 2 - 4 Asombrosas películas, 4 - Herbert Rawlinson en la 1.a función de "El Policía Fan-Matinée del Colón a las 2.30 - 2.a función de "El Policía Fantasma"; William Russell en "Los confundidos" y las desternillantes cómicas "El León suelto bien relame" e "Idénticos por detrás".tasma; William Russell en "Los Confundidos" y las cómicas "El León suelto bien relame" e "Idénticos por detrás"; Los Destrozos de Mimí" y "El Tenorio de la Aldea".

DELICIAS

San Alfonso esquina Alameda — Teléfono 293. Estación
PRESENTA EN ESPECIAL 6.15 Y NOCHE 9.30:
UN GRANDIOSO ACONTECIMIENTO

EL INTENSISMO ESTRENO DRAMATICO. DOLOROSA HISTORIA DE SACRIFICIO LCRUELDAD VIVIDA POR UNA INOCENTE MUJER, VICTIMA DE LA DESHONRA Y DEL ESCANDALO— CREACION DE LA DIVINA
MAY Mc AVOY
REPUTACION DE MUJER

ADEMAS, EN NOCHE: EL VIBRANTE DRAMA DE AMOR, HAZAÑAS Y EMOCIONES Creación de
JACK HOLT y FLORENCE VIDOR
La Colina Encantada

Matinée a las 2.30 - 4 Películas - 1.a función de "El Policía Fantasma"; William Russell en "Los confundidos" y las cómicas "El león suelto bien relame" e Idénticos por detrás

ALMUERZO DEL MINISTRO DE AGRICULTURA.—El Ministro de Agricultura señor Luis Larraín Prieto ofreció yer en su residencia de la calle San Martín un almuerzo al que asistieron las siguientes personas: Luis Larraín Roberts y señora Gabriela Saavedra de Larraín, Felipe Astaburuaga y señora Elena Larraín de Astaburuaga, Jorge Echáurr y señora Josefina Larraín de Echáurren, Ministro del Interior señor Maximiliano Ibáñez, señor Arturo Alemparte, señor Arturo Lyon, señor Julio Bushiman, señor Emilio Martin, señor Carlos Mohr, señor José Schwerter, señor Ramón Cruz, señor Juan Rodríguez, señor Mauricio Mena y señor Alberto Valdivieso.

EN CASA DEL MINISTRO DE RELACIONES. — Al almuerzo que ofreció ayer el Ministro de Relaciones Exteriores señor Antonio Huneeus y señora Magdalena Valdés de Huneeus, asistieron, entre otras las siguientes personas: señor Owyang King, Encargado de Negocios de China y señora de Owyang King; señor Roberto Huneeus y señora Pía Eastman de Huneeus, señora Blanca Figueroa de Riesco, señora Clemencia Reyes de Donoso, señoritas Magdalena y Carolina Huneeus Valdés y Berta Figueroa Sánchez; los señores Juan de Dios Vial, Ricardo Montaner Bello, Diego de Castro Ortúzar, Carlos del Campo Ortúzar, Guillermo Guerra, Rafael Correa Fuenzalida y Antonio Huneeus Valdés.

EL JOCKEY CLUB ESTA DE MODA.— En pocos días se ha impuesto el Jockey Club. En sus reuniones de ayer notamos la presencia de distinguidas familias de la sociedad.

La simpática y atrayente sala de la calle Ahumada 24, merece esta distinción del público. El servicio, hemos podido comprobarlo, es lo mejor que pueda esperarse. Además se cuenta allí con buena música y con un local elegante, atendido por el ex-jefe del Tea Room de Gath y Chaves, que ha hecho de esta clase de negocios su especialidad.

Hoy, después de la salida de las misas del centro, se servirá el aperitiff concert.

DEL EXTRANJERO.— El 2 de Noviembre próximo llegarán a Buenos Aires, procedentes de Europa, la señora Carolina Pereira de Correa y familia, el señor Fernando Irarrázaval y señora Olga Correa de Irarrázaval.

TE EN HONOR DE LA SEÑORA MANUELA HERBOSO DE VICUÑA.—Con motivo de su próxima partida a Europa, se efectuará en el Departamento de Señoras del Club de la Unión el Miércoles 3 de Noviembre, el té que un grupo de señoras de nuestra sociedad ofrece a la señora Manuela Herboso de Vicuña.

Las adhesiones se reciben en el Departamento de Señoras.

MANIFESTACIONES.—Con motivo del nombramiento Jefe de la Oficina Independencia de Caja de Ahorros de Santiago, de don **Alvaro Valdés Smith**, un grupo íntimo de sus compañeros de oficina, le ofreció ayer Sábado un espléndido almuerzo en el Hotel "El Llano", al que asistieron además del festejado los siguientes señores:

Juan Eyzaguirre Gormán, Luis Silva Baltra, Miguel Angel Soto, Ramón Luis Barros Lafuente, Eduardo Aguirre Richardson, Roberto Lira Ossa, Ricardo Valdivieso Cifuentes, Oscar Aguirre Amengual, Adolfo Mackenna Cerda, Carlos Rodríguez García-Huidobro, Luis Aurelio Concha, Carlos Rodríguez Merino, Adolfo Aránguiz Saravia, Héctor Riveros Noavarrete y Eduardo Pérez Ovalle.

EN HONOR DE MARIANO PUGA. — El Martes 2, del mes próximo se efectuará en el Club de la Unión, la comida que sus amigos ofrecen al señor Mariano Puga con motivo de su matrimonio con la señorita Elena Concha Subercaseaux.

AL EXTRANJERO.—Hoy parten en el "Andes" desde Buenos Aires para Europa, los señores Alberto Tagle Valdés y Juan Valdés Riesco.

—Mañana parte a Europa don Luis Barriga Errázuriz. Residirá en París, donde hará estudios de Derecho en desempeño de una comisión que le ha conferido el Gobierno.

—Por la combinación transandina de ayer se dirigió a Buenos Aires para embarcarse en el "Andes" en jira comercial por Europa, el corredor de comercio don Santiago Crischton Zaldívar, quien lleva una comisión ad-honorem del Gobierno para estudiar la manufactura de la seda.

PASEO A CARTAGENA.—Un grupo de jóvenes y niñas de nuestra sociedad organizan para mañana un paseo en automóvil al balneario de Cartagena.

RESIDENCIAS.— Las familias Segura Toro y Merino Segura, han fijado su residencia en la calle Rosas 2064.

—El señor Octavio Pérez de Arce, señora y familia han trasladado su domicilio a Av. Manuel Montt 1416.

ENFERMOS.— En el Pensionado del Salvador ha sido operada por los doctores Núñez Pal, Humeres y Matus la señora Ester Barriga de Padilla. Su estado es satisfactorio.

—Se encuentra gravemente enfermo el señor Augusto Richter L.

NACIMIENTO.—Ha nacido una hijita de la señora Aída Correa de Valenzuela y del señor Adolfo Valenzuela Castro.

Consejos de la Comtesse Ivon

LAS MEJORES TELAS.—

Los precios de las telas de moda están por las nubes y realmente es un problema económico muy difícil de resolver el poder vestirse correctamente. Sin embargo, los clientes de la Casa **Emilio Delporte y Cía, calle Bandera 683-693 esq. de Rosas**, son privilegiados, porque siempre encuentran precios tan bajos que son increíbles y todavía con la ventaja de que por cada vapor están llegando nuevos surtidos con las últimas creaciones. Esto es debido a los fuertes capitales de esta casa que le permiten hacer grandes compras directamente en las fábricas, no sólo para vender a su clientela, sino también a todas las casas comerciales.

EL BAILE.—

No puede figurar en sociedad ni tener éxitos quien no sepa bailar a la perfección los bailes modernos, de acuerdo con los últimos estilos, cual los enseña el **profesor M. Aguilar en su Escuela de Bailes, calle de España 570**, donde se da enseñanza rápida y en las formas más elegantes para lucirse en sociedad.

PELUQUERIA SEÑORA Y NIÑOS
HUERFANOS 1168
DOMENECH Y GONZALEZ
Avisamos a nuestra distinguida clientela y público en general que desde el día 2 de Noviembre pondremos a disposición del público nuestro amplio local, atendiendo personalmente todo trabajo que se nos encargue.
Visítenos y quedará gratamente complacida.
HUERFANOS 1168

Aprenda a Bailar Moderno
con distinción, elegancia y rápidamente, tal como se baila en Europa y N. América, con el profesor de la High life, el **AS** de la enseñanza: **JUAN VALERO**, introductor auténtico, único en Sur América de los nuevos bailes y últimas novedades. Arte y lujo.

Gran éxito: Cueca Chilena Moderna
Clases únicamente particulares para familias de la sociedad; cuatro salas. Comodidad confort. **Estudio selecto. CASTRO 706.**

CALZADO MARAVILLOSO.—

Nunca, antes de ahora se había dedicado tanta atención al calzado, que pasa a tener un lugar en la toilette femenina, tan importante o más que el sombrero, y esto se comprende con la moda de las faldas cortas, que luce el calzado y también éste sirve de atractivo a las miradas escudriñadoras. Para triunfar es preciso comprar el calzado en la **Casa Real, Ahumada 310**, donde hay siempre las últimas creaciones, ejecutadas por los más hábiles maestros o con los materiales más finos, lo que explica la gran duración de este calzado maravilloso, que cautiva a la mejor y más distinguida clientela de Santiago.

LA DIVINA MUSICA.—

En todos los países, en todos los tiempos, desde los pueblos salvajes hasta lo de más refinada civilización, se ha considerado la música como un elemento casi divino y ha tenido como origen las ceremonias religiosas. Ahora, en nuestros tiempos de incredulidad, siempre se escucha con deleite, con religiosa unción la buena música. Desgraciadamente, nuestra juventud tan independiente, con tantas ansias de pasarlo bien en paseos y bailes, no tiene tiempo para aprender música y sólo goza con la que le permite bailar al compás de una música exótica, sin arte.

La solución a esta falta de tiempo o voluntad para estudiar música, se ha venido a obtener con los **Autopianos** como los célebres de la marca **Weser Bros**, que importa únicamente la **Casa Grimm y Kern, Ahumada 99 esquina de Moneda.** Bajo todo punto de vista son excelentes como puede juzgarse escuchándolos en los salones de esta Casa tan bien reputada en el mundo musical. A nuestras lectoras le rogamos visitar los salones de exhibición y seguramente quedarán maravilladas.

SIEMPRE LA BELLEZA.—

El lado flaco femenino es la belleza, pues nadie está contento como es, y quisiera ser mejor aún; así se explica el enorme consumo de ciertos productos de tocador como la Leche de **Belleza del Dr. Rodín** para el cutis, que vende la **Botica Gamboa, Portal Mac-Clure**, esquina de Merced. Sus resultados son tan maravillosamente benéficos que la recomiendan por sí sola.

LIMPIO A LA PERFECCION.—

La escoba y el plumero son dos instrumentos domésticos destinados a levantar el polvo y trasladarlo de una parte a otra, fomentando el peligro de contagio. El **Electrolux**, que se exhibe en **Estado 36**, extrae eléctricamente el polvo de alfombras y tapices, dejándolos como nuevos y extermina los gérmenes de insectos y microbios.

TEÑIDOS ECONOMICOS.—

En esta época de crisis, todas las dueñas de casa buscan el medio de economizar y cuando se trata de la ropa, se recurre al teñido para renovarla; pero la verdadera economía es no hacerlo en casa, sino enviándola a la **Tintoría Las Novedades, San Francisco 425**, quinta cuadra, frente a la 6.a Comisaría. Ahí le hacen un trabajo perfecto, a su gusto, sin ningún peligro de echar a perder la ropa, debido a que tienen maquinarias, instalaciones, anilinas y procedimientos especiales, dirigida por técnicos europeos y con los mejores operarios. Sus precios son los más convenientes, porque jamás nadie queda descontento ni hace ningún reclamo.

EL PEINADO FEMENINO.—

La moda impone la obligación de entregar la cabeza en manos del peluquero para que cree con sus cabellos previamente cortados, una maravilla, si el peluquero es un verdadero artista, como los que sirven en el Salón de Peinados para Señoras y Niños, **Huérfanos 815**, atendido por los **señores Eduardo y Enrique Planes.**

CONTESSE IVON.

MUISCA

El gran concierto de hoy

Hoy Domingo, a las 6.15 P. M., tendrá lugar en el Teatro Municipal el gran concierto de música francesa que ha preparado la Sociedad Bach en colaboración con el gran barítono Armand Crabbé y al cual nos hemos referido en varias ocasiones en estas columnas.

Es verdaderamente alentador el entusiasmo que ha despertado en nuestros aficionados el anuncio de este concierto. El les proporcionará la ocasión única de escuchar la antigua música francesa del Renacimiento, esas maravillosas "chansons" para coro a voces solas, que han quedado como modelos inimitables en la técnica coral y que la Sociedad Bach ejecuta en forma inteligente y cuidadosa en todos delicados matices.

Crabbé, por su parte, les hará oir un conjunto bellísimo de arias antiguas y modernas, desde Rameau a Debussy, que complementan el programa coral en forma que esta audición presentará un cuadro completo de la música francesa desde el siglo XVI hasta nuestros días. El gran barítono, que es considerado universalmente como uno de los mejores intérpretes de la música de cámara, ha querido presentar al público de Santiago un programa análogo a los que le han valido sus mejores triunfos en Europa y últimamente en Río de Janeiro, San Pablo y Buenos Aires, iniciativa que ha podido realizarse auspiciada por la Sociedad Bach, la institución que entre nosotros trabaja siempre con mayor inteligencia y desinterés en la empresa patriótica de elevar el nivel de nuestra cultura artística.

Esperamos un completo éxito para este concierto extraordinario, verdadera fiesta del más refinado arte, como en pocas ocasiones se ha ofrecido al público de Santiago.

El programa completo que se desarrollará será el siguiente:

Primera parte

1. Guillaume Costeley (1531-1606). a) Puisque ce beau mois; b) Si c'est un grief tourment; c) Mignonne, allons veoir si la rose.
2. Clement Jannequin (1498-1564?) Au joly jeu du pousse avant. Coros a 4 voces solas.
3. Jean Philippe Rameau (1683-1764). Invocation et Hymne au soleil (Du ballet heroique "Les Indes galantes")
4. André Gretry (1742-1813). — Ariette (de l'opera "Anacréon")
5. Etienne N. Mehul (1763-1817). Air de l'Irato (opera bouffon). Canto por M. Crabbé.

Segunda parte

1. Claude Achille Debussy (1862-1918). Dieu qu'il la fait bon regarder (du recueil "Trois chansons de Charles D'Orleans).
2. Maurice Ravel (1875). Ronde. Coros a 4 voces solas.
3. César Auguste Franck (1822-1890). Le mariage des roses.
4. Claude Achille Debussy.—a) La chevelure; b) Mandoline.
5. Gustave Doret (1866).—Pluie de printemps
6. Henry Fevrier (1875).—L'Intruse (Ballade, poéme de Maeterlinck). Canto por M. Crabbé.

Tercera parte

Antiguas canciones populares francesas por M. Crabbé.

Prepare las conservas en su casa
EN EL AFAMADO APARATO
"WECK"
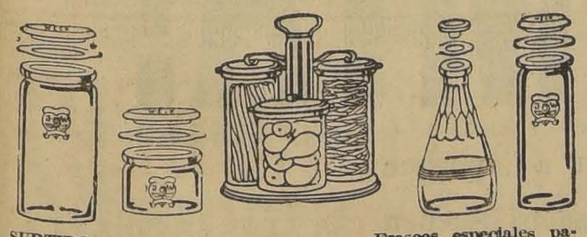
SURTIDO COMPLETO de REPUESTOS
Frascos especiales para Frutas, Verduras y Carnes
Frascos Espcciales Para Espárragos
PIDANSE PROSPECTOS A
MERCERIA SANTIAGO – Cas. 97-D
COMPAÑIA 1060, ENTRE PLAZA Y BANDERA

TODA PERSONA DE BUEN GUSTO ADQUIERE LOS PASTELES EN LA
CONFITERIA LONDRES
132 — AHUMADA — 134
Fábrica propia en el mismo local — Dulces, Postres y Helados frescos, desde las 9 A. M.

LOS PROGRAMAS DE HOY

TEATROS

COMEDIA (Huérfanos).—Compañía Argentina de Comedias Camila Quiroga.—Matinée: Después de Misa, Zambacuecas, Malambos, Chacareras, Tonadas, etc. Vermouth: Noche del Alma. Noche: La Emigrada, estreno de la obra de Vicente Martínez Cuitiño.

O'HIGGINS (San Pablo esquina Cumming).—Compañía Marsoca.—Matinée: La Geisha. Vermouth: Maritza. Noche: El Conde de Luxemburgo.

CARRERA (Alameda entre Brasil y San Miguel).—Matinée, vermouth y noche: Variedades por Ivonne y Bill.

COLISEO (Arturo Prat y Avenida Matta).—Compañía Retes-Jarque.—Matinée: Los Sobrinos del Capitán Grant. Vermouth: La Casa de las Tres Niñas. Noche: Los Sueños del Padre Canuto.

POLITEAMA (Portal Edwards).—Compañía de Revista Mexicanas.—Vermouth: Cosas de México y En Tierra de Pancho Villa. Noche: México Lindo y Pita Pita Caminando.

SANTIAGO (Merced).—Compañía Cómica Argentina.—Matinée: El Corazón de un Gallego y En un Rincón de la Boca. Vermouth: La Eterna Bohemia y Misiá Pancha la Brava. Noche: Infierno Grande y Torcuato Insanst.

CIRCOS

ECUESTRE DE FIERAS (Pabellón Delicias).—Matinée a las 3 1|2. Noche a las 9.30.

STRONG MAN.—Matinée a las 3 1|2. Noche a las 9 1|2.

CINES

ALHAMBRA (San Antonio esquina Monjitas).—Matinée: La Novia de Acero y 5.o programa cómico. Vermouth y noche: El ideal de una mujer bonita.

APOLO (Victoria frente a Juan Vicuña).—Matinée: Adelante, Malacara, y Amor de Apache. Tarde y noche: Así se casan en París y El Rastro del Norte.

ATENAS (Maestranza 1035).—Matinée: Los Audaces, primera función; Déjate de Coqueteos. Vermouth y noche: Enigmas del Amor.

AVENIDA (Vicuña Mackenna 624).—Matinée: La Vuelta Triunfal y El Golfillo de París. Vermouth y noche: He peleado con mi marido.

AVENIDA MATTA (Avenida Matta 618).—Matinée: segunda función de Los Audaces y Adelante, Malacara. Especial y noche: Orquídeas de Luz y Amor.

BRASIL (Brasil esquina Huérfanos).—Matinée: El Ladrón de Corazones y programa cómico. Vermouth y noche: La Parisiense y actualidades Fox.

CARRERA (Alameda entre Brasil y San Miguel).—Matinée: Peter Pan y programa cómico. Vermouth y noche: La Parisiense. En las tres funciones: variedades por Ivonne y Bill.

ESMERALDA (San Diego 1035).—Matinée: Peter Pan y El Comisario Perdido. Vermouth y noche: La Ultima Trasnochada y actualidades Fox.

SETIEMBRE (Delicias 404).—Matinée: Ladrón de Corazones y programa cómico Universal. Vermouth y noche: La Ultima Trasnochada y actualidades Fox.

CINEMA STAR (Avenida Recoleta 343).—Matinée: La Novia de Acero y 5.o programa cómico. Vermouth y noche: El ideal de una mujer bonita.

CLUB DE SEÑORAS (Compañía 1263).—Vermouth: El Delfín de Francia.

CLUB DE LA UNION.—Tarde: El Delfín de Francia.

DELICIAS (Delicias esquina San Alfonso).—Matinée: 1.a de El Policía Fantasma, Los Confundidos y programa cómico. Vermouth: Reputación de Mujer y segunda de El Policía Fantasma. Noche: Reputación de Mujer y La Colina Encantada.

DIECIOCHO (Dieciocho 14).—Matinée: Colina Encantada y variado programa cómico. Obsequio de retratos a los niños. Vermouth y noche: El Enigma del Amor.

COLON (Plazuela Ecuador).—Matinée: 2.a de El Policía Fantasma, Los Confundidos y programa cómico. Vermouth y noche: ¿Es un error el matrimonio? y Sangre de Pista.

ELECTRA (Catedral esquina Sotomayor).—Matinée: Los Audaces, tercera función y Cuando regrese mi Amada. Vermouth y noche: Si me vuelvo a casar.

FRANKLIN (San Diego 2015).—Matinée: El Policía Fantasma, 2.a función; Adelante, Malacara y programa cómico. Vermouth y noche: Ladrón de Corazones, La Gran Duquesa y El Camarero.

HIPPODROME CIRCO (Artesanos 725).—Matinée: Mix el atrevido, Sangre de Pista y programa cómico. Vermouth y noche: El Pirata Negro.

IMPERIAL (San Diego 1344).—Matinée: El Misterio del Rancho Perdido y 5.o programa cómico. Vermouth y noche: ¿Es un error el matrimonio? y La Flor de las Playas.

IMPERIO (Estado 239).—Matinée: La Novia de Acero y 7.o programa cómico. Vermouth y noche: Hasta la vista... y gracias.

INDEPENDENCIA (Independencia 373).—Matinée: El Policía Fantasma, 1.a función; Sangre de Pista y programa cómico. Vermouth y noche: El Pirata Negro.

IRIS (Castro 130).—Matinée: 1.a función de Los Audaces y 6.o programa cómico Imperio. Vermouth y noche: La Hija del Guarda Bosque.

MINERVA (Chacabuco 780).—Matinée: La Vuelta Triunfal y El Golfillo de París. Vermouth y noche: He peleado con mi marido y El Comisario Perdido.

MUNDIAL (Gálvez 447).—Matinée: 1.a de El Policía Fantasma, Los Confundidos y programa cómico. Vermouth y noche: ¿Es un error el matrimonio? y Sangre de Pista.

MIRAFLORES.—Matinée: Peter Pan.

POLITEAMA (Portal Edwards).—Matinée: Los Audaces, final; y programa cómico.

ODEON (Barroso esquina San Pablo).—Matinée: Los Audaces, 3.er función, y Corazones en Carrera. Vermouth y noche: Si me vuelvo a casar.

PRINCIPAL (Ahumada 146).—Matinée: Bestias, Hombres y Dioses. Vermouth y noche: Alma Vienesa y presentación de la gran Orquesta Jazz Gallardo.

PROVIDENCIA (Avenida Manuel Montt 46).—Matinée: La Vuelta Triunfal y La Hija del Guarda Bosque. Vermouth y noche: He peleado con mi marido.

REPUBLICA (Avenida República 239).—Matinée: Los Audaces (final), y programa cómico Chaplín, inspector de tiendas. Vermouth y noche: Mío fuiste y mío serás.

SPLENDID (Huérfanos 1060).—Matinée: El Faro de Asia y final de Los Audaces. Vermouth y noche: El Umbral de la Muerte.

SALA ORIENTE (San Francisco 178).—Matinée: Sangre de Pista, y 28 programa cómico Fox. Vermouth y noche: Los Enigmas del Amor.

VICTORIA (Huérfanos esquina San Antonio).—Matinée: El Pirata Negro. Especial y noche: Las Mejores Familias.

YUNGAY (Plaza Yungay).—Matinée: Rastros del Norte y 6.o programa cómico. Vermouth y noche: El ideal de una mujer bonita.

ORIENTE

SOBERBIO SUCESO DE ARTE, LUJO Y ESPLENDOR
ENIGMAS DEL AMOR
POR LA DIVINA Y ELEGANTE
CORINA GRIFFITH

SAN FRANCISCO 178
TRES FUNCIONES MONUMENTALES
COLOSAL MATINEE
SANGRE DE PISTA
LOS DOS JUANES
UN TORERO con CHISTERA
PESCADORES ALADOS
NOTICIARIO FOX N.o 30

IMPERIO

GRAN ORQUESTA GRAZIOLI CHILEAN CINEMA CORP.

HOY

MATINEE DOBLE A LAS 3 P. M.

Ultimas exhibiciones de la super-producción alemana de gran espectáculo:

LA NOVIA DE ACERO

Evoluciones de la escuadra — Naufragio de un barco — Aventuras marineras.

7.o Programa Cómico

AGAPITO — en — "UN CABARET DIVERTIDO" | "UNA LUNA DE MIEL EN HAWAY" | "LA HORA DE CORRER", comedia Mack Sennett

ESPECIAL: 6.30 — NOCHE — ESTRENO DEL DELICIOSO VAUDEVILLE DE LUJO que presenta la vida elegante de París en visiones de lujo estupendo:

Hasta la Vista... y Gracias

Cuyo principal papel está a cargo de la linda **LUCIENNE LEGRAND** CREADORA DE "LA SIN VENTURA":

PELICULA EMINENTEMENTE SOCIAL, MODERNISTA Y PARISIENSE - VEA UD EL SCKETCH COCKTAIL, CON DECORACIONES CUBISTAS ANIMADAS

Las carreras en Longchamps y las alegres noches del "Molino Verde" llena de picardía, de elegancia y frivolidad — Una novela de amor

UN MARAVILLOSO BAILE POR LA ESCULTORICA LUCIENNE

Mañana: GRANDIOSO ESTRENO **OJOS INVISIBLES** POR EL GENIAL CREADOR DE "LOS ENEMIGOS DE LA MUJER": **Lionel Barrymore**

Camila Quiroga estrena "La emigrada"

Tomando en consideración el éxito alcanzado por la troupe de cantores, guitarristas y bailarines criollos que complementan los espectáculos de la compañía Quiroga, la empresa ha acordado ofrecer hoy una matinée extraordinaria en la que tendrá una actuación especial este celebrado conjunto típico, en colaboración con el cuadro de comedias de la compañía.

En esta matinée se interpretará la graciosa obra en un acto titulada "Después de misa", original de Julio Sánchez Gardel, y la troupe interpretará zambacuecas, malambos, chacareras, tonadas, estilos, tangos, etc., en los que se distinguen Cipriana Vells, Luisa Taborda, Gregorio Sosa, Eladio Roldán, Augusto Berto, Agustín Cornejo, Miguel Casares, Juan Pablo Seoane y varias otras figuras complementarias.

Para la vermouth se ha elegido la preciosa obra dramática de Martínez Cuitiño, titulada "Noche del alma".

La labor de Camila Quiroga en esta obra está por sobre toda ponderación y la secundan con brillo extraordinario Ana Arneodo, Consuelo Abbad, Carmen Ganduglia, Gerardo Blanco, Carlos Bouhier, Olarra y Scarzella.

—La función de la noche tiene el atractivo del estreno de "La Emigrada", obra en cuatro actos de Vicente Martínez Cuitiño, que está conceptuada como la más hermosa y gustadora del eminente comediógrafo argentino. Con un tema de gran originalidad, el autor de "Noche del alma", ha sabido desarrollar escenas de brillante teatralidad, conservando sin embargo en ellas un realismo muy humano y absolutamente convincente. La notable primera actriz de la compañía ofrece en esta interpretación una de las fases más interesantes de su admirable y múltiple temperamento artístico.

Valicelli ofrece hoy tres funciones

La compañía Valicelli confirmó en sus funciones de ayer el éxito cómico logrado en su presentación. Valicelli ha gustado en forma especial. El público ha reído con sus caracterizaciones, aplaudiendo el trabajo eficaz de Antonia Volpe, Jacinto Alcardi, Carlos Rodríguez, Pura Blaya, Grimaldi y Sere.

Valicelli ofrecerá hoy la primera matinée de su temporada, con el siguiente programa: el sainete en un acto y dos cuadros "El corazón de un gallego" y la obra cómica titulada "En un rincón de la boca", estrenado anoche.

La vermouth se hará con el estreno de la obra titulada "La eterna bohemia" y con una nueva representación de "Misiá Pancha la brava", creación de Valicelli - Antonia Volpe.

En la función de la noche se estrenará la comedia en un acto y tres cuadros, titulada "Infierno grande", original del autor chileno Armando Mook—actualmente entre nosotros—y de Torcuato Insausti.

El programa se complementará con el estreno de la obra denominada "El arroyo Maldonado", que, como la anterior, da a todas las primeras figuras un trabajo descollante.

Las tres funciones de hoy en el Coliseo

En la matinée subirá a escena la famosa novela lírico-dramática, la atrayente novela de Julio Verne, teatralizada admirablemente en cuatro actos y diecisiete cuadros, "Los Sobrinos del Capitán Grant". Retes le pone novedades especiales como el combate entre un pulpo y un buzo, el hundimiento de un tren expreso, etc.

En la vermouth se montará con propiedad extraordinaria y después de muchos y concienzudos ensayos, la hermosísima opereta del inmortal maestro Schubert, "La casa de las tres niñas", cuya música grata tiene méritos sobresalientes.

En la nocturna se repite el éxito colosal de risa e ingenio que ayer atrajo tanto público en ambas funciones, "Los sueños del Padre Canuto", en la cual Retes y todo el conjunto realizan un trabajo original y simpático. Esta obra chistosa y picaresca cuenta con una alegre farándula de las chicas del coro por la platea.

Con tres funciones se despide hoy la Compañía Maresca en el O'Higgins

La compañía Maresca da hoy sus últimas funciones en el O'Higgins. En la matinée se dará "La Geisha", la cómica opereta en la que tanto se luce Ureta. En la vermouth irá "Maritza", opereta-revista con regia presentación y linda música, y en la nocturna "El Conde de Luxemburgo", popular obra que siempre gusta a pesar de ser de las primeras estrenadas.

La boletería estará abierta desde las 10 de la mañana.

Yvonne y Bill trabajarán en las tres funciones de hoy en el Carreras

Un número que ha gustado francamente es el de Yvonne & Bill, espectáculo de canciones y bailes internacionales que actúa desde el Viernes en el Carrera. Es una pareja formada por una elegante y bella bailarina francesa y un excelente chansonier y bailarín inglés. Su repertorio está formado, en su mayoría, por bailes americanos.

Yvonne & Bill trabajarán hoy en la matinée, vermouth y nocturna del Carrera en combinación con programa completo de cine.

HOY Fuera de programa, Actualidad FOX — EL CICLON DE MIRIAMIS, LA CATASTROFE DEL SIKORSKY — Congreso Eucarístico — Recuerdos de Kitchener

MAÑANA **LA MUERTE CANSADA** SETIEMBRE BRASIL Y ESMERALDA

SETIEMBRE Y ESMERALDA

HOY VERMOUTH Y NOCHE Platea: $ 3.20

La última Trasnochada

LA TRIUNFAL PELICULA CHILENA DE PEDRO SIENNA Y RAFAEL FRONTAURA

MATINEE:

SETIEMBRE: LADRON DE CORAZONES por Norman Kerry y Programa Cómico

ESMERALDA: Peter Pan y Comisario Perdido

CARRERA Y BRASIL

HOY, VERMOUTH Y NOCHE

CONSTANCE TALMADGE EN

LA PARISIENSE

El arte de conservar el amor del marido

MATINEE:

CARRERA: Peter Pan y Programa Cómico

BRASIL: LADRON DE CORAZONES y Programa Cómico

O'HIGGINS

San Pablo esq. de Cummins

CIA. DE OPERETAS MARESCA

HOY

DESPEDIDA DE LA COMPAÑIA

MATINEE, A LAS 2.30

LA GEISHA

VERMOUTH, A LAS 6

MARIZA

NOCHE, A LAS 9.20

EL CONDE DE LUXEMBURGO

MARTES ¡VIVA LA POLIGAMIA! ESMERALDA Y O'HIGGINS

IVONNE y BILLS Hoy

EL NUMERO ELEGANTE DE VARIEDADES QUE HACE LAS DELICIAS DE NUESTRA SOCIEDAD

MATINEE, VERMOUTH y NOCTURNA — **CARRERA**

NOTICIAS CINEMATOGRAFICAS

SPLENDID THEATRE

"EL UMBRAL DE LA MUERTE", LA CINTA DE LAS SIETE ESTRELLAS, SE ESTRENA HOY. — "EL FARO DE ASIA" Y "LOS AUDACES" (FIN) EN MATINEE

En sus funciones sociales de hoy, esta sala estrenará la "cinta de las siete estrellas", titulada "El umbral de la muerte", producción extra de la manufactura Phil Goldstone. Es una comedia de intriga poderosa y fascinador argumento en la cual la trama se desenvuelve en sucesivas y rotundas situaciones dramáticas que van llevando al espectador de ansiedad en ansiedad hasta hacerlo culminar en la grande emoción del desenlace.

Es una historia de dos muchachitos que se aman con un amor puro e inmenso. Ella es modelo y él es contador de un agran tienda de modas. Uno de los patrones, hombre elegante, disipado, mujeriego impenitente, se enamora ciegamente de la gracia modesta y núbil de la joven modelo. Este mismo amor que un alma ruin como la suya no es capaz de sentir, añade un incentivo más para este refinado don Juan. Nada pueden todas sus artes de seducción contra el inmenso amor que acoraza a la muchacha. Perverso y traidor no trepida en tenderle una celada al muchacho para eliminarlo de una vez. Y cuando ella, doliente y temblorosa, acude a casa del Don Juan para implorar piedad para el amado y mientras el tenorio sonríe triunfante con la copa de champagne en la mano para brindar por esta mujer a la que la desgracia había hecho conquistable, la tragedia que se había agazapado tras la puerta se cierne terrible y amenazadora sobre ese hombre.

Luisa Lorraine hace una creación admirable del rol de la pequeña y heroica modelo que todo supo afrontarlo en la defensa de su amor. William Collier, confirma sus grandes dotes artísticos en la magnífica creación del muchacho que estuvo al borde de la muerte por culpa de un grande amor. Lou Tellegen, en el rol del Don Juan impenitente; Gertrude Astor, en el papel de esposa desdeñada; Elliot Dexter como abogado de una causa justa, Gastón Glass como fiscal de una justicia ciega y ejecutiva y George Facett, como juez inexorable, interpretan esta obra.

En matinée se presentará a los niños de Santiago el instructivo y maravilloso suceso del cine artístico, "El faro de Asia", la primera producción hindú llegada a Chile que interpretan en el corazón de la India fabulosa, actores indostanos de elevada alcurnia en la interpretación de la bellísima y poética leyenda de Gautama-Bhudda. Cerrará la matinée la última función de la serial elegante-deportivo-cómico-universitaria "Los audaces", en los tres sensacionales y simpatiquísimos episodios que interpretan el boxeador George O'Hara, la linda Alberta Vaughn y los compinches de siempre.

Las revistas del Politeama

La compañía Luisa Arozamena dará hoy en vermouth y nocturna, llevándose a escena en la tarde las revistas "Cosas de México" y "En tierra de Pancho Villa". En la noche subirán a escena "México Lindo" y "Pita, pita y caminando".

Esta temporada terminará el Miércoles próximo, para pasar desde la noche del Jueves al Teatro Providencia.

CIRCOS

Circo Ecuestre de Fieras

Todo el mundo infantil que asistió ayer al Pabellón Delicias llenó por completo el amplio local y pasó un par de horas de solaz y alegría con el programa confeccionado expresamente para tal fiesta. Por la noche hubo también buen público, lo que deja de manifiesto la aceptación de que gozan los espectáculos de los hermanos Constantino.

Para hoy los programas anuncian dos funciones, tarde y noche, a las 3 1|2 P. M. y 9 1|2 P. M., respectivamente, trabajando en ambas funciones todo el personal artístico, clowns, tonys, animales y fieras, las que serán presentadas en la nueva jaula en medio de la pista por el domador italiano Cav. Enrico Cavallini.

T. DIECIOCHO, Alameda esquina Dieciocho

HOY: 6.30 Y 9.30 P. M.

CORINA GRIFFITH

"ENIGMA DEL AMOR"

Matinée: "Colina encantada", por Jack Holt, y programa cómico.

CON "EL PIRATA NEGRO" HABRA HOY UNA MATINEE EXTRAORDINARIA EN EL VICTORIA. — EN LAS SECCIONES SOCIALES SE ESTRENA "LAS MEJORES FAMILIAS", CREACION DE ESTHER RALSTON Y WARNER BAXTER

En la matinée se exhibe la obra maestra de Douglas Fairbanks, que ha constituido el gran triunfo de la semana y que ha marcado un verdadero record en cuanto a entradas; "El pirata negro", que supera a todo cuanto hasta hoy se ha presentado en el cine, constituyendo un espectáculo único en su género y grandioso desde todo punto de vista. Su fotografía totalmente vaciada en colores naturales, da un espectáculo deslumbrados y nuevo dentro del arte mudo.

Por lo demás, el trabajo de Douglas Fairbanks es perfecto y lo lleva a la cúspide de su carrera artística. Billie Dove y otros actores y actrices de renombre cooperan con él en el film.

La orquesta ilustrará con música sincrónica este espectáculo.

En especial y nocturna se presentará la hermosa comedia social de la Paramount titulada "Las mejores familias", obra de intencionada sátira a las costumbres modernas y que tiene un tema a la vez regocijado y dramático.

Esta cinta se desenvuelve en ambientes de gran lujo que muestran fiestas sociales brillantes, interiores regios y toilettes de moda.

Los intérpretes principales son la bella y elegante actriz Esther Ralston, que hace un tipo muy simpático de mujer enamorada y el galán Barner Baxter de figura agradable y simpático.

"Las mejores familias" va en especial y noche con música adaptada especialmente.

¡VIVA LA POLIGAMIA!

Un caballero decente no puede gritar así, porque armaría escándalo; pero todos los casados pueden gozar con este picaresco espectáculo el

MARTES: ESMERALDA y O'HIGGINS

NOTA:

Se prohibe la entrada a las señoras que no vengan acompañadas de su marido

SPLENDID

HOY 3 P. M.: Matinée

LA GRACIOSA NOVELA COMICA

"LOS AUDACES"

DIRECCION: MAX GLUCKSMANN

Y LA ULTIMA EXHIBICION DE LA PELICULA HINDU

"EL FARO DE ASIA"

ESPECIAL Y NOCHE: SENSACIONAL ESTRENO DEL INTENSO DRAMA

"En el Umbral de la Muerte"

Creación de LUISA LORRAINE Y LOU TELLEGUEN

Mañana

TRES FUNCIONES

MATINEE

LA MONJITA

por Lilian Gish

ESPECIAL Y NOCHE

ENIGMAS DEL AMOR

por CORINNE GRIFFITH

"EL PRETENCIOSO"

La gran película elegante del año 1926. Suprema creación de la mujer más linda del mundo,

NORMA SHEARER

CONRAD NAGEL y JOHN GILBERT

METRO-GOLDWYN-MAYER 1926

LOCALIDADES EN VENTA

Martes

Politeama

PORTAL EDWARDS

DIRECCION: MAX GLUCKSMANN

HOY TRES GRANDES FUNCIONES

Cía. de REVISTAS AROZAMENA

ESPECIAL:

"COSAS DE MEXICO" y "LA TIERRA DE PANCHO VILLA"

NOCHE:

"MEXICO LINDO" y "PITA, PITA, CAMINANDO"

Matinée 2.30 P. M. Fin de "LOS AUDACES" y programa cómico de CHAPLIN INSPECTOR DE TIENDAS

REPUBLICA — MATINEE: "LOS AUDACES" (FIN) y Prog. Cómico: CHAPLIN INSPECTOR — ESP. Y NOCHE "MIO FUISTE Y MIO SERAS" por MILTON SILLS

ODEON — MATINEE: "LOS AUDACES" (3.a función) y —: "CORAZONES EN CARRERA" :— ESP. Y NOCHE "SI ME VUELVO A CASAR" por DORIS KENYON

ELECTRA — MATINEE: "LOS AUDACES" (3.a función) y "CUANDO REGRESE MI AMADA" ESP. Y NOCHE "SI ME VUELVO A CASAR" por FRANK MAYO

ATENAS - HOY -

Matinée, 2.30. Programa Triple: LOS AUDACES, primera función, y DEJATE DE COQUETEOS

ESPECIAL — Y — NOCHE

GRANDIOSO Y EXTRAORDINARIO ESTRENO

Enigmas del Amor

POR LA EXCELSA ESTRELLA

CORINNE GRIFFITH

TEATRO SANTIAGO

EMPRESA ERNESTO BOUQUET

Compañía Cómica Argentina

CARLOS VALICELLI

HOY DOMINGO 31 DE OCTUBRE

Matinee a las 3.15.—Gran éxito

EL CORAZON DE UN GALLEGO

EN UN RINCON DE LA BOCA

Vermouth a las 6.15. Notable programa.

Estreno

LA ETERNA BOHEMIA

MISIA PANCHA LA BRAVA

Noche a las 9.30. Grandioso estreno

INFIERNO GRANDE

EL ARROYO MALDONADO

Precios populares

TEATRO DE LA COMEDIA

EMPRESA ERNESTO BOUQUET

Compañía Dramática Argentina

CAMILA QUIROGA

HOY DOMINGO 31 DE OCTUBRE

Matinee a las 3.15.

PLATEA: $ 6.—

DESPUES DE MISA

CUADRO TIPICO CRIOLLO

Vermouth a las 6.15. — Notable éxito

"NOCHE DEL ALMA"

Noche a las 9.30.—Grandioso estreno.

LA EMIGRADA

de Vicente Martínez Cuitiño

LOS PROGRAMAS DE LA PARAMOUNT, EN LA PRIMERA QUINCENA DE NOVIEMBRE, OFRECEN ATRACCIONES ESPECIALES

EL MAS RECIENTE FILM DE HAROLD LLOYD, "CASADO Y CON SUEGRA", SE ESTRENARA DENTRO DE POCO

La Paramount tiene todavía para este año una buena reserva de sorpresas vallosas, pues esta compañía, en virtud de su abundante producción y del mérito de sus obras, está siempre en condiciones de mantener la uniformidad con que trabaja en los meses de Otoño e Invierno que son los mejores del año.

Hoy, en las funciones sociales del Victoria, se estrena una fina y bien concebida comedia que es una sátira provechosa, arrojada sobre los prejuicios de algunos aristócratas, cuya mentalidad no concibe méritos en personas de humilde condición. Esta obra se titula: "Las mejores familias" y está interpretada por Warner Baxter, Esther Balston y un grupo nuevo de artistas de valía.

"Madres que bailan", es otra producción interesantísima, en la cual muestra su talento una vez más la encantadora Alice Joyce. Obra de sentimiento y de emoción, "Madres que bailan", hiere con certera eficacia las almas y apasiona por su verdad y las perfecciones de su factura. Un conflicto de familia; una muchacha rebelde que gusta de pasar las noches en el cabaret; un padre mundano y una esposa honrada que se halla a punto de caer en los brazos tentadores del novio de su hija, le dan a esta obra atracciones únicas, dentro de una modernidad no igualada.

"Eslabones de hierro y oro", es la más reciente, creación del sobrio y aplaudido galán Thomas Meighan. Esta obra tiene méritos en su asunto, en la interpretación que de ella hacen los artistas, en su intriga, que posee una fuerte originalidad, y en la maravilla de los paisajes que ostenta.

Raymond Griffith, el bufo elegante y fino, el que se ha conquistado las generales simpatías, nos reserva este año, en Noviembre, su último trabajo, "Manos arriba", con el cual el público reirá de buena gana y celebrará los recursos ingeniosos de este actor genial.

Después de los momentos de alegría que Griffith le proporciona al público, vendrá el rey de la carcajada, Harold Lloyd, cuya producción "Casado y con suegra", es un prodigio de obra cómica, porque se sale de los marcos conocidos y, exenta de toda vulgaridad, sin tener lugares comunes, sin valerse de recursos gastados, deja la grata impresión de lo nuevo.

THOMAS MEIGHAN AND LOIS WILSON IN A SCENE FROM THE PARAMOUNT PICTURE "IRISH LUCK"

Did Abe Give Ray his first silk Topper? A scene from the Paramount Picture "Hands Up!" starring Raymond Griffith

TEATRO ATENAS

Esta sala iniciará su matinée con el estreno de la serial boxeril y deportiva "Los audaces", por George O'Hara y compinches. Además irá el estupendo vardevil cómico "Déjate de coqueteos" por Wanda Hawley y un grupo de estrellas. En especial y noche irá la creación más emocionante de la bellísima Corinne Griffith, "Enigmas del amor", drama sombrío y sensacional de una mujer que tenía dos maridos a la vez.

HOY-AVENIDA

VICUÑA MACKENNA 634

(CIA. CINEM. ITALO CHILENA)

MATINEE GIGANTE A LAS 2.45.— La deliciosa comedia de risa huracanada:

"LA VUELTA TRIUNFAL"

Creación del simpático actor REGINALD DENNY.

Además:

"EL GOLFILLO DE PARIS", por SANDRA MILOWANOFF.

ESPECIAL 6.20 - NOCHE 9.30.— REUNIONES SOCIALES DE MODA.— Estreno de la super-producción METRO, que narra la historia desgraciada de una mujer casada:

"HE PELEADO CON MI MARIDO"

La película que debe ser vista por todos los novios y casados.

INTERPRETES:

ELEANOR BOARDMAN y CONRAD NAGEL

Alhambra - Cinema Star - Yungay

MATINEE del ALHAMBRA y CINEMA STAR

LA NOVIA DE ACERO

Intenso drama de vida marinera

6.o PROGRAMA COMICO

MATINEE del YUNGAY

RASTRO DEL NORTE

por FRED CHURCH

6.o PROGRAMA COMICO

ESPECIAL: 6.30 —:— NOCHE 9.30 —:— ESTRENO

Estreno de la simpática y elegante comedia:

El Ideal de una Mujer Bonita

CREACION DE LA LINDA DOLLY DAVIS

Película llena de novedad y de elegancia, con actuación de Chaplin y Jackie Coogan de imitación

MUEBLERIA Y PELETERIA VIENESA

DELICIAS 1120

Se vende toda clase de muebles con grandes rebajas de precios, al contado y con grandes facilidades de pago.

ENTREGA INMEDIATA

E. ZIMEND.

AL COMERCIO

Desde esta fecha ha dejado de ser cobrador y vendedor de esta casa, el señor

HILARIO LLONA

y, por tanto, no respondo por ninguna operación que ejecute en lo sucesivo a mi nombre.

PEDRO AZULA

MINERVA—HOY

MATINEE GIGANTE A LAS 2.45:

"LA VUELTA TRIUNFAL"

por REGINALD DENNY, y "EL GOLFILLO DE PARIS"

ESPECIAL 6.15 - NOCHE 9.30.— REUNIONES SOCIALES DE MODA

"EL COMISARIO PERDIDO", por JACK HOXIE.

Y la regia producción pasional de gran lujo:

"HE PELEADO CON MI MARIDO"

VICTORIA

¡SEÑORITA! A USTED LE INTERESA SABER COMO APRECIAN LOS HOMBRES, COMO SIENTEN LOS HOMBRES Y COMO SACRIFICAN A VECES

MARTES 2

EL AMOR DE LAS MUJERES

RESERVE ENTRADAS PARA ESTE BELLO ESTRENO | BEVERLY BAYNE y ELLIOT DEXTER | EXCLUSIVIDAD NEW YORK FILM EXCHANGE

EMIL JANNINGS

Salió ileso de la CENSURA

ESTRENO MIERCOLES 3

¡SOLO QUEDAN POCAS LOCALIDADES!

"La muerte cansada" se dará mañana en los Teatros Setiembre, Esmeralda y Brasil

Un espectáculo digno de la festividad que se celebra mañana es "La muerte cansada", producción gloriosa del cine alemán.

Es una película que eleva el espíritu, que produce consuelo y tranquilidad en todos los que la ven. La muerte deja de ser la Parca para convertirse en la madre amorosa que nos hace dormir un sueño eterno después de una jornada de rudo trabajo.

Palpita en ella la sublime esperanza de que el alma no muere junto con el cuerpo y que los amantes van a juntarse por siempre más allá de la tumba.

"OJOS INVISIBLES". POR LIONEL BARRYMORRE"; "YASMINA O EL MISTERIO DEL HAREM" Y "UNA RUBIA Y UNA MORENA", SERAN LOS PROXIMOS GRANDES ESTRENOS DE LA SALA IMPERIO

A ESTOS SUCESOS CINEMATOGRAFICOS SEGUIRA LA PRESENTACION DE LA NUEVA COPIA DE "SCARAMOUCHE", LA PELICULA MAS GRANDIOSA QUE HA PRODUCIDO ESTADOS UNIDOS. — EL PROXIMO ESTRENO DE LA PRODUCCION NACIONAL, "INCENDIO"

En la semana que hoy se inicia, presentará la Sala Imperio grandes producciones que serán muy del agrado de nuestro público. Desde luego, mañana se estrena el intenso drama titulado "Ojos invisibles", en el cual reaparece Lionel Barrymore el inolvidable creador de 'Los enemigos de la mujer". Este artista, hace en "Ojos invisibles", un trabajo soberbio en el cual destaca maravillosamente su recia personalidad. Lo acompaña Seena Owen, quien justifica su gran fama con una labor delicada y emocionante. "Ojos invisibles", es un drama que se desarrolla en las heladas regiones del Canadá.

Otra de las grandes producciones que anuncia la Chilean Cinema Corp. en la Sala Imperio, es el drama titulado "Yasmina" o "El misterio del harem", romance de amor interpretado por el famoso galán León Mathot, quien ha sabido sacar enorme partido de su interesante papel. "Yasmina", es una obra de ambiente árabe, filmada en la auténtica Túnez. Por primera vez se lleva a la pantalla la intimidad de un harem, en visiones maravillosas que evocan las páginas de Pierre Loti o Miryam Harry. Conoceremos la vida que hacen en los serrallos las soñadoras musulmanas, sus fiestas estupendas, donde se hace un derroche de lujo que parece resucitar algunas de las escenas de "Las mil y una noches", y, en fin toda la vida de estas exóticas desencantadas del Islam que son verdaderas prisioneras de amor.

"Una rubia y una morena", es el tercero de los acontecimientos a los cuales nos referimos. Es una comedia delicadísima y elegante, interpretada por Gloria Grey y Carmelita Gerathy a las cuales acompaña John Roche. Se trata de una tierna novela de amor que culmina con lujosas y cautivadoras escenas en un cabaret de lujo, donde hermosas chicas bailan danzas modernísimas en medio del más refinado esplendor mundano de Nueva York.

A estos estrenos de gran importancia debe agregarse la presentación de la nueva copia de "Scaramouche" que fué estrenada en Santiago hace algún tiempo con un éxito sin precedentes.

Debe anotarse además el estreno nacional de mayor importancia del año: "Incendio", película producida por Carlos del Mudo, autor de "Un grito en el mar".

UN NOTICIARIO FOX EXTRAORDINARIO SE ESTRENARA HOY EN LOS TEATROS SETIEMBRE, ESMERALDA, CARRERA Y BRASIL

Una revista cinematográfica de actualidades de enorme interés por las informaciones que contiene, es la que se estrenará fuera de programa en las tres funciones de hoy en los teatros Setiembre, Esmeralda, Carreras y Brasil.

Este documento contiene informaciones sobre el último Congreso Eucarístico de Chicago. Se ven la llegada de los legados del Papa, el Te Deum, la muchedumbre y la apertura del Congreso en el enorme Coliseo.

Siguen después informaciones sobre la catástrofe del dirigible Sikorsky.

Hay también recuerdos de Lord Kitchener con motivo de la inauguración del monumento de este general.

Pero las informaciones más curiosas, son las del ciclón de Miriamis. Hay primeramente vistas del regio balneario antes de la catástrofe. Es un verdadero Edén de los millonarios, con sus palacios, sus jardines y su rada con centenares de yatches de recreo. El ciclón arrasó con todo. No resistieron ni las construcciones de concreto armado. Algunos buques quedaron a cuadras de distancia del mar.

LA MATINEE DE EL PRINCIPAL SE HARA CON "BESTIAS, HOMBRES Y DIOSES"

Hoy El Principal ofrecerá una matinée de carácter extraordinario y que está llamada a marcar un suceso, pues se exhibirá la gran creación Sascha de Eilleen Kurty "Bestias, hombres y Dioses", obra de aventuras formidables en el Tibet, la India y Europa.

La cinta es una sucesión formidable de aventuras cada una de las cuales va intensificando la emoción del espectador hasta culminar en momentos como los del río ardiendo, el de la lucha de los protagonistas con los tigres, el bombardeo de un templo hindú por artillería británica, un combate de aviones Junkers gigantes con pequeños aparatos de caza.

—En la vermouth se estrenará la gran producción de la Hansa Film, "Alma vienesa", de la cual nos ocupamos en párrafo aparte.

La otra novedad que habrá será el debut de la gran orquesta jazzband del profesor Gallardo, que está formada por elementos destacados de la Sinfónica del Municipal.

LAS TRES FUNCIONES DE HOY DE EL PROVIDENCIA

La matinée se hará con "La vuelta triunfal" de Reginald Denny y Marion Nixon y "La hija del guardabosque" por Lya Mara, Harry Liedtke y Wilhelm Dieterle.

En la vermouth y nocturna se dará la creación de Eleonor Bordman, Lew Cody y Conrad Nagel "He peleado con mi marido" y cuya técnica fotográfica, como argumento e interpretación han llamado tan poderosamente la atención del público.

La orquesta del maestro Bubert ejecutará un espléndido programa musical y habrá además varios solos de violín del profesor Bubert.

PEDRO VALDIVIA

Hoy, grandiosa matinée doble. Douglas Mac Lean, en "La casa de las siete llaves" y 1.° de "El Misterio del Radio". Tarde y noche, Pola Negri en su mejor producción:

"FLOR DE DOLOR"

AVENIDA MATTA

"ORQUIDEAS DE LUZ Y AMOR" EN ESPECIAL Y NOCHE. — EN MATINEE: SEGUNDA DE "LOS AUDACES" Y "¡ADELANTE, MALACARA!"

En especial y noche, funciones de moda en esta sala, va "Orquídeas de luz y amor", una historia apasionante en la que la gran actriz Dolores Costello realiza un trabajo supremo y genial. Es esta cinta un drama lleno de interesantes complicaciones y de creciente atracción que se desliza por las escenas conmovien do hasta las lágrimas.

"Orquídeas de luz y amor", será exhibida en las dos secciones con un escogido acompañamiento musical.

En matinée va un programa doble compuesto de la segunda función de la linda serie de aventuras cómico-amoroso-deportivas que protagonizan Alberta Vaughan y Georges O'Hara, titulada "Los audaces", y de la última creación del actor favorito Tom Mix, que se titula "¡Adelante, Malacara!"

IMPERIO

Orquesta Grazioli, la mejor de Santiago

CHILEAN CINEMA CORP.

Concurso Fox Film de Belleza Fotogénica

FOX FILM CORP., CALLE NEW YORK 11- STGO.

CUPON DE INSCRIPCION

Nombre....................

DIRECCION....................

Edad.......... Estado Civil..........

Estatura.......... Peso..........

Color y corte del cabello....................

Color de los ojos....................

Yo,.................... por medio de la presente, me inscribo en el gran CONCURSO FOX FILMS DE BELLEZA FOTOGENICA y declaro que los informes que indico son ciertos y verdaderos.

Concuerdo, además, en sujetarme a todas las bases del Concurso y desistir de cualquier derecho que me cupiese en la reproducción de mi fotografía para fines de publicidad o propaganda.

Firma....................

ESTE CUPON DEBE ENVIARSE CON UN RETRATO.

Próximo Miércoles de Moda

ESTRENO DEL DRAMA MAS SENSACIONAL DE LA TEMPORADA

YASMINA

o EL MISTERIO DEL HAREM

PELICULA FILMADA EN LA AUTENTICA CIUDAD DE TUNEZ Y QUE POR PRIMERA VEZ REVELA LOS MISTERIOS DE LOS SERRALLOS ARABES — CREACION DE

HUGUETTE DUFLOS

EN BREVE

La mejor producción nacional

INCENDIO

CREACION DE

CARLOS DEL MUDO

Autor de "Un Grito en el Mar"

SENSACIONALES ESCENAS DE UN INCENDIO Y CUADROS TOMADOS EN EL FONDO DEL MAR

Argumento de gran emoción — Elegantes escenas sociales

LO MAS PERFECTO DE NUESTRO CINE

IMPERIAL — CHILEAN CINEMA CORP.

GRAN MATINEE DOBLE, A LAS 3 P. M. MISTERIO DEL RANCHO PERDIDO por PETE MORRISON. PROGRAMA COMICO

ESPECIAL Y NOCHE, DOS COLOSALES ESTRENOS, POR FAMOSAS ESTRELLAS. PELICULAS DE GRAN EXITO

¿ES UN ERROR EL MATRIMONIO? por ADOLPHE MENJOU

LA FLOR DE LAS PLAYAS por VIRGINIA VALLI y FRANK MAYO

HIPODROMO — TRES ESTUPENDAS FUNCIONES

Hoy ESPECIAL Y NOCHE 6.30 Y 9.30

Douglas Fairbanks el coloso actor, en su mejor y más perfecta creación de aventuras, amor y heroísmos sin fin:

EL PIRATA NEGRO

MATINEE TRIPLE, A LAS 3 P. M., Tom Mix en la cinta de aventuras EL ATREVIDO. La sensacional película SANGRE DE PISTA y colosal programa cómico.

PROGRAMA

HANSA

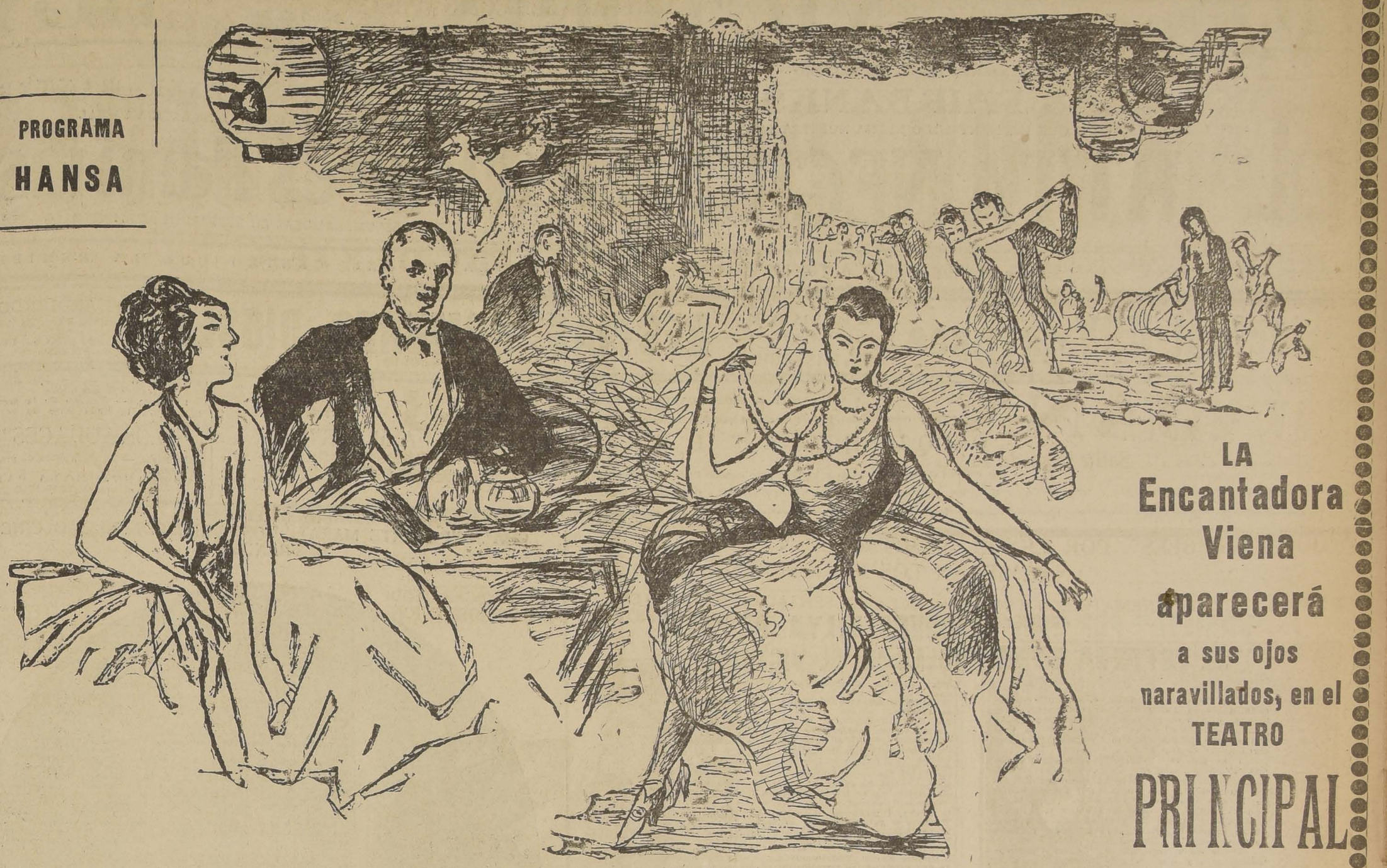

LA Encantadora Viena aparecerá a sus ojos naravillados, en el TEATRO PRINCIPAL

HOY - "ALMA VIENESA" - HOY

"ALMA VIENESA", EL TRIUNFO INDISCUTIBLE DE LA CINE MATOGRAFIA ALEMANA, SE ESTRENA HOY EN EL PRINCIPAL

Hay en el público manifiesto interés por asistir al estreno de esta película, con la que la Hansa Film afirma el prestigio que le dieran sus anteriores estrenos: "Princesita Tralalá" e "Hija del guarda bosque".

Pocas veces la réclame justifica la calidad de la producción, pero la que se ha hecho a "Alma vienesa" es sin duda merecida, ya que las referencias que nos llegan del extranjero sobre esta obra son óptimas. El cine alemán post-guerra, ha evolucionado en tal forma que hace una competencia formidable a los Estados Unidos, país que marcha a la cabeza de la industria cinematográfica. Los temas sociales, las tragedias intensas que hacen sufrir al espectador, los que lo hacen pensar en delicados problemas, han sido abandonados por la manufactura alemana, que se dedica de preferencia a la comedia fina, al vaudeville gracioso, lleno de ingenio y de juventud. "Alma vienesa", es el mejor exponente de la evolución del cine, que ha logrado con ella superar a todas las producciones festivas que hemos conocido.

Es ésta una película prodigiosa: escenas hilarantes, piernas adorables, muchachas jóvenes y hermosas, y flotando sobre todo este bello conjunto un idilio de amor entre una artista de varietés y un conde.

No sólo es atrayente esta película por la sana alegría que infunde al espectador; ella nos muestra en una visión kaleidoscópica los más hermosos sitios de Viena, el romántico asilo de las farras aristocráticas y de los músicos bohemios. Y en rápida sucesión de imágenes puede el espectador apreciar los típicos cabarets, la monumental catedral de Stefano y las orillas del Danubio, con sus destruídos castillos feudales.

Por primera vez en la vida teatral de Chile, presenciaremos el estreno de una película exhibida casi conjuntamente con Europa; este film fué lanzado al mercado a fines de Agosto último y sólo sesenta días después la veremos en el Teatro Principal.

Su argumento es muy sencillo:

Viena, la ciudad dormida a las orillas del poético Danubio, despierta en las noche al conjuro mágico de sus orquestas de zingaros de dulces violines.

Este artístico film nos presenta los panoramas de esta vida nocturna vienesa, intensa, llena de gracia y colorido, mientras el arquero ciego se entretiene en disparar sus flechas sobre las innumerables parejas que buscan en la danza el consuelo, el olvido.

Las primeras escenas se desarrollan en el escenario de un café concierto, donde triunfa la juventud y belleza de una artista de varietés, Mizzi Staudinger; hija humilde del pueblo, hermoso conjunto de pureza y picardía ingenuas, que despierta en el alma de los hombres el espíritu dormido de don Juan.

El joven teniente Rudi Zersky, perteneciente a una noble familia, se enamora perdidamente de Mizzi, con el consiguiente escándalo de sus nobilísimos ascendientes. Reunido el consejo de familia para poner remedio a la locura cada día mayor del muchacho, se comisionó al conde Oscar Zersky para llamar al orden al teniente y la artista. El amor es como la radiotelefonía: un fluido y una manía; nadie sabe cómo llega y cómo se va apoderándose de nosotros hasta convertirnos en sus esclavos. Y así, sin darse cuenta Oscar Zersky, durante una cena con Mizzi, influenciado por unas copas de champagne, por la suave melodía de una orquesta de violines, declara a ésta su amor, y se compromete en matrimonio con ella.

El film continúa desarrollándose de un modo perfecto, alternándose las escenas de fina comicidad con otras románticas, hasta llegar a la escena final, la despedida de Mizzi de la vida teatral, entre las lágrimas y los aplausos de sus admiradores.

LAS ACTIVIDADES CINEMATOGRAFI CAS DE LA CASA MAX GLUCKSMANN EN LA SEMANA QUE SE INICIA MAÑANA

UNA PRODUCCION EXTRAORDINARIA DE LA "METRO-GOLDWYN-MAYER". — "EL PRETENCIOSO" (THE SNOB) UNA MARAVILLA DE TECNICA CINEMATOGRAFICA. — LOS ASTROS MUNDIALES NORMA SHEARER, JOHN GILBERT Y CONRAD NAGEL EN TRES PRODIGIOSAS CREACIONES RESPECTIVAS. — EL MALOGRADO RODOLFO VALENTINO REAPARECERA EN UNA NUEVA COPIA DE "SANGRE Y ARENA", LA MAS SUYA DE SUS CREACIONES. — "LA LEY NO ESCRITA", COMEDIA DRAMATICA Y SENSACIONAL QUE INTERPRETAN HELAINE HAMMERSTEIN Y STANLEY FORREST

La prestigiosa casa Max Glucksmann iniciará las actividades cinematográficas de la próxima semana con el estreno de una producción extraordinaria de la primera marca del mundo Metro-Goldwyn-Mayer. Nos referimos a "El pretencioso" (The Snob), que es una obra maestra del cine de caracteres y de humanidad, hecha a base de una intriga sumaria y simplísima y de contrastes dramáticos de lo ridículo y lo tierno, lo grotesco y lo sentimental, lo amargo y lo dulce que prestan a la obra un aire único de medias tintas suavemente equilibradas. Es una obra que crea un personaje nuevo en el cine y agrega un tipo más a la colección numerosa que ha producido el arte de todos los tiempos. Es el tipo del pretencioso, del "snob" el farsante, el fatuo, que en el notable actor John Gilbert encuentra una interpretación vivida y consumada realmente admirable. Igual cosa puede decirse de la magnífica labor de Norma Shearer, la belleza más pura y más clásica del cine, que interpreta con suma maestría su dificilísimo rol de la muchacha millonaria que por huir de un escándalo se sumergió en la vida triste y anónima de los demás seres y que después había de equivocarse por completo al entregar su corazón a un hombre que no lo era ni a medias y que no pasaría nunca de ser un presuntuoso, falto de corazón y de sentimientos. El actor favorito Conrad Nagel interpreta con su soltura de costumbre el personaje de un perfecto hombre de mundo que tenía un gran corazón y un noble espíritu. Las estrellas Phyllis Haver y Hedda Hopper colaboran eficazmente a la magnífica interpretación de esta obra sencilla y clara que después de presentar a sus personajes en situaciones simplicísimas los precipita a un desenlace de honda y emocionada dramaticidad.

Verdadera sorpresa causará entre nuestros aficionados y los millares de sus admiradoras la reaparición del malogrado ídolo Rodolfo Valentino en la mejor y la más suya de sus creaciones "Sangre y arena", copia nueva de la magistral producción que fué adaptada de la célebre novela de Blasco Ibáñez y que el mismo novelista vigilara cuidadosamente su filmación. La labor del ídolo en el romántico y novelero rol del torero Juan Gallardo dejó admirado al mismo Blasco Ibáñez y consagró a Valentino para siempre como uno de los astros mundiales de la pantalla. La vampiresa Nita Naldi en el voluptuoso y satánico rol de don Sol, y la dulce Lila Lee en el tierno papel de Carmen, la mujer del torero colaboran con el ídolo en la interpretación de esta magnífica visión de la España torera y apasionada, religiosa y romántica, heroica y aventurera.

Para el próximo Domingo 7 de Noviembre estrenará la comedia dramática y sentimental del sello C. B. C. "La ley no escrita" que interpreta la estupenda muchacha y notable actriz Helaine Lammerstein y el simpático galán y completo actor Forret Stanley. Las estrellas Mary Alden, Charles Clary y William Moug integran este elenco de primer orden. Es una comedia de intriga constante, matizada con algunas peripecias sensacionales como el incendio de un aeroplano en pleno vuelo, que se va desarrollando de situación en situación hasta culminar en un final ya muy próximo a la tragedia en un momento álgido de profunda y emocionada dramaticidad

Las Locas Noches del Sta. Lucía

HOY ULTIMA NOCHE A LAS 10 P. M. HOY

GRAN BAILE DE FANTASIA

Caballeros, $ 5. - Señoritas $ 3.

También habrá BAILE mañana Lunes a las 6 30 P. M.

'El Pirata Negro" en el Independencia y programa doble en el Franklin

Las funciones de hoy en los teatros Independencia y Franklin revestirán un carácter de importancia.

El Independencia dará en matinée la primera función de la apasionante serial titulada "El policía fantasma" por Herbert Rawlinson, además la película de aventuras "Sangre de pista" y el programa cómico Universal.

En especial y noche se estrenará el más estupendo suceso de la temporada "El pirata negro", creación de Douglas Fairbanks.

El Franklin ofrece una matinée compuesta de la segunda función de "El policía fantasma", "Adelante Malacara" por Tom Mix y programa cómico Universal

En especial y noche se dará un programa doble compuesto de "El ladrón de corazones" la elegante y conmovedora creación de Greta Nisen y Norman Kerry; la segunda es "La gran duquesa y el camarero", creación de Adolphe Menjou, artista que goza entre nosotros de una fama tan grande como merecida.

BIOGRAFO DEL CLUB DE LA UNION

HOY DOMINGO 31, A LAS 6.15

El Consortium Cinematográfico presenta la más hermosa producción histórica:

"El Delfín de Francia"

T. PROVIDENCIA

MATINEE, A LAS 2.45:

1.o REGINAL DENNY en la chistosa comedia

La Vuelta Triunfal

2.o La graciosa opereta alemana

LA HIJA DEL GUARDA BOSQUE

3.o COMICAS FOX.

Especial Noche

6.30 Orquesta Bubert 9.30

Platea numerada en venta desde las 10 de la mañana.

Estreno de la super-producción METRO, que narra la historia desgraciada de una mujer casada.

He Peleado con mi Marido

La película que debe ser vista por todos los novios y casados.

INTERPRETES:

ELEANOR BOARDMAN

— Y —

CONRAD NAGEL

Obsequio del Semanario N.o 20

MAÑANA:

DOUGLAS FAIRBANKS

— EN —

EL PIRATA NEGRO

Localidades en venta. Reserve la suya antes que se agoten.

MAQUINAS SIMPLEX Para Biógrafo y toda clase de repuestos, acaban de recibir TRAVER y MARINELLO, Teatro Novedades, VALPARAISO.

HOY TRES GRANDIOSAS FUNCIONES **VICTORIA** BOLETERIA ABIERTA TODO EL DIA HOY

3 P. M. — EL GRAN ACONTECIMIENTO ARTISTICO DEL AÑO
DOUGLAS FAIRBANKS
EN LA TRIUNFAL CREACION QUE HA MANTENIDO LLENA NUESTRA SALA
EL PIRATA NEGRO

6.30 - 9.40. — GRAN ESTRENO PARAMOUNT DE LUXE.
ESTHER RALSTON Y WARNER BAXTER
EN LA HERMOSA E INTENCIONADA COMEDIA DE SATIRA SOCIAL
Las Mejores Familias
VISION DE FIESTAS DESLUMBRADORAS EN REFINADOS AMBIENTES

MAÑANA: ULTIMAS EXIHIBICIONES DE "EL PIRATA NEGRO", A PRECIOS REBAJADOS. —:— UNICO TEATRO DEL CENTRO QUE LA EXHIBE.

Principal-HOY-Matinee A las 3.15 P. M. La gran vista de aventuras del ASIA MISTERIOSA BESTIAS, HOMBRES, DIOSES RIOS ARDIENDO Las terribles fieras de Asia. LOS FANATICOS BUDISTAS

T. AV. MATTA
Regia Orquesta Jazz-Band
(EN ESPECIAL, PLATEA NUMERADA)

HOY — TRES GRANDES FUNCIONES — HOY
En especial, a las 6.20, y noche, a las 9.30, Paramount presenta la extraordinaria producción social de lujo
"ORQUIDEAS DE LUZ Y AMOR"
TESIS. — Las espinas de la vida clavan y hieren; pero cuando llegan al corazón se quiebran y a veces se convierten en flores de luz y amor. Interpretación genial de las célebres actrices ALICE JOYCE y DOLORES COSTELLO.

MATINEE A LAS 2.30. — DOS REGIAS PELICULAS.
1.ª Parte. — Estreno de la segunda función de la linda serie de grandes aventuras.
"LOS AUDACES"
2.ª Parte. — La regia cinta de grandes aventuras cow-boy
"ADELANTE MALA CARA"
Por el genial TOM MIX

"VARIETE" POR EMIL JANNINGS Y LYA DE PUTTI SE ESTRENA EL MIERCOLES EN EL VICTORIA

Este ha sido, sin duda, el año más destacado desde el punto de vista cinematográfico; ha sido el año de las grandes películas y de las grandes sorpresas de la pantalla, pero la verdad es que habría bastado "Varieté" para hacer notable el año 1926.

Y es porque "Varieté" marca realmente una evolución, mejor dicho, una revolución cinematográfica; sus métodos, sus procedimientos, su técnica, son absolutamente diferentes de lo que usualmente vemos en la pantalla. Con "Varieté" termina una época y se inicia otra. Con "Varieté" el cine alcanza el apogeo de su expresión artística, la madurez perfecta de su elocuencia plástica.

Desde su asunto que es de un vigor extraordinario y que ha sido transportado a la pantalla sin frondas ni puerilidades retóricas, hasta el proceso técnico del desarrollo del drama, presentan a esta gran película Ufa como una obra maestra de la concisión y de la belleza subjetiva. Es una alma que se desgarra para mostrar todas sus terribles intimidades, desde las pequeñas miserias del instinto y del egoismo, hasta las grandezas de la pasión. Es un pedazo de vida latente y palpitante.

Emil Jannings, el más grande de los astros de la expresión y de la mímica, el escultor de gestos, el más elocuente plasmador de expresiones que ha pasado jamás por el cine, realiza en "Varieté" su trabajo máximo. El tipo de ese Boss, a quien la pasión lo arrastra al crimen y al presidio, queda bocetado con perfiles eternos bajo la tremenda máscara humana de este hombre.

Lya de Putti, un vaso colmado de coquetería y de sensualidad, representa en esta obra el eterno femenino, instable, cambiante.

Un poco más esfumada, en el fondo, pero siempre con relieve extraordinario se dibuja la silueta de Wrawick Ward, que es una revelación para el público de Santiago.

Esta es la gran producción Ufa que presentará el Miércoles en el Victoria el programa Terra. Para que el estreno se haga en condiciones que dignifiquen la gran producción, la orquesta Penjeán prepara un programa musical selecto.

MAX GLUCKSMANN ESTRENARA EN BREVE "LA CONDESA NATACHA". EXPONENTE MARAVILLOSO DEL MODERNISIMO CINE FRANCES

Muy en breve Max Glücksmann nos dará a conocer una de las novedades cinematográficas de mayor importancia que ha producido el cine europeo. Nos referimos a la super-producción de la Societé des Cinéromans que distribuye el Pathé Consortium de Paris, "La condesa Natacha", tomada directamente del celebérrimo drama "Vertige", (Vértigo), del popularísimo Charles Meré, y que adaptó el genio artístico y el robusto talento cinematográfico del notable Marcel L'Herbier.

"La condesa Natacha", es un prodigio de arte sobrio y verdadero, de armónico equilibrio, de ajustada proporción, de refinado modernismo, de alto sentido estético y de suma trascendencia artística. Es realmetne admirable cómo el recio y sombrío drama de Meré ha podido engendrar en el cine esta tragedia simple y grandiosa que tiene contrastes de dulzura y de violencia y un 'cachet' de originalidad extraordinaria.

Jacques Catelain hace una demostración de sus dotes de grande actor en el doble rol del ruso teniente Dimitrieff y del parisiense Henry De Cassel. Una belleza parisiense que tiene un perfil de estatua griega y una elegancia epatante. Emmy Lynn, de silueta exquisita y de ademanes distinguidísimos, se demuestra una estrella de primer orden en el apasionante rol de la condesa Svirsky. Roger Harl, en el rol del feroz general conde de Svirsky y Gastón Jacquet, en el papel de un diplomático integran este seleccionado elenco de las más grandes estrellas europeas.

SALA IMPERIO

HOY TRES GRANDES FUNCIONES: ESTRENO DEL VAUDEVILLE "HASTA LA VISTA... Y GRACIAS", POR LUCIENNE LEGRAND

En matinée se exhibirá por última vez la super producción alemana "La novia de acero" que es lo más completo y admirable en su género, pues a base de una apasionante historia dramática, presenta toda la vida que los marinos hacen en los barcos de guerra.

"La novia de acero", está interpretada por grandes personalidades de la escena alemana, entre las que se destacan las lindas actrices Clara Rommer, Erna Morena y el famoso actor Otto Gehbur.

La matinée terminará con el Sétimo programa cómico, compuesto de tres comedias de gran hilaridad. La primera es 'La hora de correr", producción Mack Sennett, protagonizada por Sid Smith y Vernon Dent. Le sigue "Una luna de miel en Haway", por el gran sinverguenza Harry Murdock y la simpática gordita Bebe London. Finalmente irá un "Cabaret divertido", por el sin igual Agapito.

En especial y noche se estrenará el vaudeville titulado "Hasta la vista... y gracias", que ha sido calificado por la prensa europea como una obra eminentemente parisiense. Protagoniza esta obra la linda estrella Lucienne Legrand.

"Hasta la vista... y gracias', es una picaresca historia de amor que se inicia con un ballet de gran novedad llamado "Steck cocktail", en el cual Lucienne Legrand demuestra ser una chica escultórica y encantadora. Este "ballet" tiene la particularidad de desarrollarse en medio de decoraciones cubistas animadas, lo cual le da una sorprendente novedad. Es así como veremos todo un jazz que toca por sí solo y que hace las más extravagantes y divertidas contorsiones.

LOS TEATROS AVENIDA Y MINERVA ESTRENAN "HE PELEADO CON MI MARIDO"

Inician sus matinées estos dos cines exhibiendo un programa doble compuesto de las películas "La vuelta triunfal", la más divertida creación del actor Reginald Denny, basada en las aventuras de un tipo farsante que se hacía pasar por millonario y no tenía un cobre. A continuación estrenan la visión Gaumont: "El golfillo de París", obra de dramáticas aventuras, interpretada por Sandra Milowanoff y el pequeño actor Minutiyo.

En especial y noche estrenan la grandiosa super producción Metro Goldwyn, 'He peleado con mi marido", que aborda un problema matrimonial que es la causa de todas las disensiones y rupturas del hogar. Protagonistas principales son Eleanor Boardman, Conrad Nagel y Lew Cody.

El Minerva, estrena, además, la sensacional novela de aventuras, amores y emociones, titulada "El comisario perdido", interpretada por Pete Morrison.

LOS TEATROS SETIEMBRE Y ESMERALDA DARAN HOY "LA ULTIMA TRASNOCHADA"

Accediendo al pedido de numeroso público, la sociedad Valenzuela y Cía. exhibirá en las funciones de vermouth y nocturna de hoy "La última trasnochada", la triunfal película chilena de Pedro Sienna y Rafael Frontaura.

Esta cinta tiene un argumento sentimental y sensacional a la vez. Es la novela de un bohemio, de un nocherniego, que por seguir la vida alegre del cabaret arruinó su vida y cayó en la degradación física y moral. Habría sido un eterno fracasado, sin lugar a regeneración, al no haber mediado el amor de su novia que fué como su áncora de salvación.

—En la matinée del Setiembre se darán "Ladrón de corazones'', por Norman Kerry, y el último programa cómico de la Universal.

—En la matinée del Esmeralda van "Peter Pan" y "El comisario perdido". La primera es el famoso cuento de barrio y la segunda es un drama de aventuras por Peter Morrison.

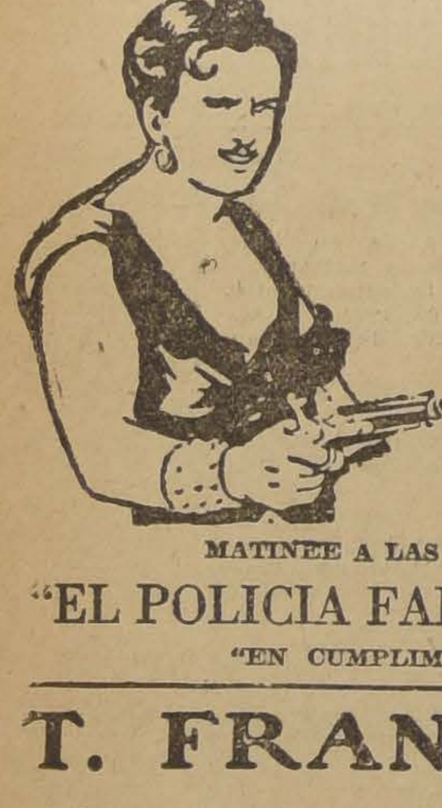

T. INDEPENDENCIA - HOY A LAS 6.30 Y 9.30 ESTRENO
Douglas Fairbanks
¡EN SU GRAN SUCESO ARTISTICO DEL AÑO! LA OBRA QUE REVOLUCIONA LA CINEMATOGRAFIA MODERNA:
EL PIRATA NEGRO
MATINEE A LAS 2.30. — PROGRAMA DE TRIPLE ATRACCION. — COW-BOYS, AVENTURAS Y RISA.
"EL POLICIA FANTASMA", 1.ª Función. - "SANGRE DE PISTA", COMEDIA HIPICA
"EN CUMPLIMIENTO DEL DEBER", por el Ñato Nelly, y "EL RESCATE", por Oben Corbett.

T. FRANKLIN SAN DIEGO 2015
Especial 6.30 y Noche 9.30. — Función doble, La UNIVERSAL present aal varonil actor
Normand Kerry en Ladrón de Corazones
y LA GRAN DUQUESA y EL CAMARERO Por ADOLFO MENJOU
MATINEE A LAS 2.30 "EL POLICIA FANTASMA" EPISODIOS 4.º 5.º y 6.º
Tom Mix en "ADELANTE MALA CARA"
EL PROGRAMA COMICO UNIVERSAL

A DOS DIAS DEL ESTRENO DE "EL PRETENCIOSO", CREACION DE NORMA SHEARER, JOHN GILBERT Y CONRAD NAGEL

Estamos a solo dos días de uno de los estrenos de mayor interés de la temporada de Primavera. Nos referimos a "El pretencioso", la gran producción de la "Metro-Goldwyn-Mayer", que viene prevenida de un intenso prestigio de Norte América.

Es una obra humanísima, de una humanidad intensa y pura que no ha necesitado trucos de ninguna especie para manifestarse y a la que sólo le ha bastado poner en escena a los hombres tales como son, vistos de cerca, poniendo a la vista su mecanismo interior y explicando al desnudo sus miserias y sus pequeñeces así como sus abnegaciones y sus sublimidades.

"El pretencioso" es una adaptación cinematográfica que de la célebre novela de Helen R. Martin hiciera, el conocido "metteur", Monta Bell por medio de una técnica cinematográfica maravillosamente pura y mediante el añadido de detalles de grande efecto escénico y la alteración de algunas escenas para darle un mayor realce de sensación y de movimiento a los inmortales tipos que creara el genio de la novelista. Y es así cómo vemos vivir y andar al protagonista de esta novela como todas, un joven profesor que era inteligente, audaz, de fácil palabra, buena presencia, elegante figura y habilidosa astucia. El hombre se vió aclamado pronto por toda una ciudad de provincia. La grandeza se le subió a la cabeza de tal manera que olvidó por completo su humilde cuna, no queriendo nunca más acordarse siquiera de los humildes padres que le habían dado el ser.

John Gilbert hace una creación maravillosa del típico personaje arrastrado creando para siempre un tipo inolvidable dentro del cine.

Norma Shearer, hace maravillas en el dulce y emocionado rol de la maestrita aristocrática.

Conrad Nagel interpreta con genio el rol de un perfecto hombre de mundo que tenía un gran corazón secundado por Phyllis Haver y Hedda Hopper.

EL CARRERA Y EL BRASIL REPETIRAN ESTA NOCHE "LA PARISIENSE", POR CONSTANCE TALMADGE

La más linda de las películas exhibidas últimamente por la sociedad Valenzuela es "La parisiense", producción de los Artistas Unidos interpretada por Constance Talmadge. Es una cinta de lujo, de muchísimo sentimiento y de fina comicidad. Constituye también una espléndida lección para las esposas que se quejan del abandono en que las deja su marido, el cual, pasada la luna de miel, vuelve a su vida y amoríos de soltero.

Esta cinta será exhibida en la vermouth y nocturna de hoy en los teatros Carreras y Brasil.

—En matinée del Carreras van "Peter Pan" y el último programa cómico Universal.

En la matinée del Brasil se dan "Ladrón de corazones", por Norman Kerry, y el último programa cómico Universal.

LOS ESPECTACULOS DE HOY EN LOS TEATROS MUNDIAL, COLON Y DELICIAS

El Mundial y el Colón ofrecen la estupenda comedia localizada en escenarios de exótica belleza y robustecida por un asunto que entraña un intenso romance de amor, "Es un error el matrimonio?".

En esta obra trabajan Adolfo Menjou, Leatrice Joy y Percy Marmont. Además se dará en las dos funciones de estos teatros la vibrante y sensacional película Fox con grandes carreras de caballos, amores y aventuras, "Sangre de pista".

El Delicias da a conocer la mejor producción de May Mc Avoy y Lloyd Hughes, en la cual se desarrolla la historia de una pobre niña que fué causa involuntaria de un drama sangriento y a quien convierten en una verdadera mártir, "Reputación de mujer".

Además, a las 6.15 irá la segunda función de la sensacional serie "El policía fantasma" y en la nocturna la atrayente Paramount de aventuras, luchas y amores, "La colona encantada" por Florence Vidor y Jack Holt.

En las matinées del Mundial y del Delicias va la primera de la apasionante serial de Herbert Rawlinson "El policía fantasma"; en seguida William Russell en su divertida comedia de risa y amoríos y emociones "Los confundidos" y las cómicas "El león suelto bien se lame" e "Idénticos por detrás".

En la matinée del Colón, segunda de "El policía fantasma" por Herbert Rawlinson; William Russell en "Los confundidos" y las cómicas "Los destrozos de Mimí" y "El tenorio de aldea".

"¡VIVA LA POLIGAMIA!" SE ESTRENARA PASADO MAÑANA EN LOS TEATROS ESMERALDA Y O'HIGGINS

El espectáculo picaresco más cómico del año es "¡Viva la poligamia!" Este espectáculo se dará el Martes en el Esmeralda y en el O'Higgins, como primicia en Sur-américa.

Laura La Plante es la heroína. Hace el papel de buena y bella esposa de un hombre a quien ella cree incapaz de una traición. ¡Cuál no sería su sorpresa al ir de visita a una casa y encontrarse allá con su buen marido con otra esposa!

Explicaciones huelgan. Ella quiso vengarse. Nunca podía imaginarse que su marido era polígamo, precisamente por amor a ella, por permitirse un pololito que le permitiera comprar algunos artículos suntuarios para el hogar. Había "alquilado" una esposa de utilería precisamente para librarla a ella de un compromiso, ya que tenía la obligación de presentar su mujer a un tenorio temible. Los enredos que se forman son descomunales y harán reír al espectador más que una cinta de Chaplin.

LOS TEATROS DE MAX CLUCKSMANN

El Politeama iniciará su matinée con la última función de "Los audaces" y el programa cómico "Chaplin inspector de tienda". "Qué bestias son algunos hombres" y dibujos animados. En la especial y noche trabaja la Compañía de Revistas Arozamena.

El República iniciará su matinée con la última función de la serial pugilística "Los audaces" y el programa cómico "Chaplin inspector de tiendas". "Qué bestias son algunos hombres" y dibujos animados. En especial y noche estrenará la F. N. A. extra "Mío fuistes y mío serás", bello y doloroso drama de sentimiento y emoción que interpretan Milton Sills y Doris Kenyon.

El Electra, iniciará su matinée con la comedia sentimental: "Cuando regrese mi amada" y con la tercera función de 'Los audaces", serial boxeril por George O'Hara. En especial y noche irá el drama más recio del cine moderno "Si me vuelvo a casar", novela trágica del orgullo de un padre, por Doris Kenyon, Lloyd Hughes, Hobart Bosworth, Anna Q. Nilsson y Frank Mayo.

El Odeón, iniciará su matinée doble con la tercera función de la serial boxeril "Los audaces", por George O'Hara y compinches y la comedia de automovilismo y sensación "Corazones en carrera", por Agnes Ayres y Richard Dix. En especial y noche estrenará el drama impresionante "Si me vuelvo a casar", por Doris Kenyon, Lloyd Hughes, Hobart Boswort, Anna Q. Nilsson y Frank Mayo.

INFORMACIONES CABLEGRAFICAS DEL EXTERIOR

DE NUESTROS CORRESPONSALES ESPECIALES, VIA EASTERN Y ALL AMERICA CABLES INC. DE "THE UNITED PRESS". — LOS ORIGINALES DE TODOS LOS CABLEGRAMAS QUE SE INSERTAN EN ESTA SECCION, ESTAN A DISPOSICION DEL PUBLICO EN ESTA IMPRENTA

NOTICIAS BREVES DEL CABLE

BUENOS AIRES, 30.—**El Ministro de Relaciones Exteriores, doctor Gallardo, ofreció un almuerzo** en honor del ex-canciller alemán, doctor Luther.—(U. P.)

BUENOS AIRES, 30.—**El Vice-Presidente de Bolivia, don Abdón Saavedra, envió un telegrama, al abandonar el territorio argentino, al Presidente doctor Marcelo de Alvear,** agradeciendo las atenciones que se le tributaron durante su estada en Buenos Aires. El Presidente Alvear le contestó en conceptuosísimos términos.—(U. P.)

LA PAZ, 30. — **El Ministro de Fomento ha fijado nuevas tarifas para el transporte de ganado** por el ferrocarril de Cochabamba. —

LA PAZ, 30. — **El Ministro de Gobierno, señor Enrique Velasco Galvarro,** se dirigió a Oruro.—(U. P.)

BOGOTA, 30. — **El partido de los liberales cooperacionistas designó un Directorio,** compuesto por los señores Tomás Uribe Uribe, Antonio José Restrepo, Baldomero Sanin Cano, Antonio Samper Uribe y Francisco Samper Madrid.—(U. P.)

BOGOTA, 30. — **En Cucuta fué descubierta una falsificación de billetes del Banco de Venezuela,** arrestándose a los autores.—(U. P.)

BOGOTA, 30. — **Continúan los caracteres de crudeza del actual invierno.**—(U. P.)

WILKESBARRE, PENNSYLVANIA, 30. — **En una explosión que se produjo en una mina de carbón en Nanticoke,** murieron 8 mineros instantáneamente. No ha sido posible determinar si la explosión se debió al grisú o al estallido de pólvora.—(U. P.)

MADRID, 30.—**El Consejo de Ministros acordó conceder 250,000 pesetas para contribuir al fondo de socorros** destinado a los damnificados del huracán de Cuba, iniciando una suscripción nacional con ese objeto.—(U. P.)

MADRID, 30. — **En la parte occidental de Marruecos, las grandes lluvias inundaron las posiciones militares y los caminos,** produciendo grandes daños.—(U. P.)

MADRID, 30. — **De Zamora avisan que se han producido grandes temporales,** y que se han intensificado las nevazones.—(U. P.)

PARIS, 30.—**El expreso Boulogne-París, chocó,** cerca de Liancourt con el expreso París-Lille, resultando dos muertos y ocho heridos de gravedad.—(U. P.)

PARIS, 30.—**El Príncipe de Gales fué recibido con honores militares en el Elíseo,** en donde almorzó con el Presidente Doumergué. Después del almuerzo, el Príncipe presidió la inauguración del alojamiento de estudiantes canadienses en el nuevo barrio universitario.—(U. P.)

ROMA, 30.—**El Papa efectuó la ceremonia matrimonial de su** sobrina, señorita María Luisa Ratti, con el marqués Eduardo Persichetti, Secretario de la Legación de Nicaragua ante la Santa Sede, miembro de una antigua familia de la nobleza de los Abruzzos. El Papa obsequió a la novia 100 volúmenes personalmente elegidos, referentes a los deberes de la esposa y madre cristiana.—(U. P.)

ROMA, 30. — **Un retrato al óleo del pintor argentino Scharf** obsequió el Papa al marqués de Persichetti, que acaba de casarse con una sobrina de Su Santidad.—(U. P.)

ROMA, 30.—**El Ministro de Economía, Conde Belluzzo anunció que se ofrecerían numerosos premios** a los agricultores que planten álamos a fin de aumentar la producción de maderas para la industria papelera. Los cinco primeros premios son superiores a 6,000 liras.—(U. P.)

"LA NUBE DEL PLEBISCITO"

El "Washington Post", insinúa a Mr. Coolidge, que dictamine que la moción Lassiter ha sido "un esfuerzo infructuoso para llegar a un acuerdo" y se pronuncie sobre el Plebiscito.

WASHINGTON, 30. — Bajo el título: "La nube del Plebiscito", "The Washington Post" publica un editorial y declara que el plan referente al plebiscito en Tacna y Arica sigue oficialmente planteado ante las partes que están ligadas por él, e insinúa que el Presidente Coolidge dictamine que la moción Lassiter ha sido "un esfuerzo infructuoso para llegar a un acuerdo".

Desde que se nota que la sombra del plebiscito sigue cerniéndose sobre el problema, retardando e impidiendo el acuerdo, sería de desear que el Arbitro se pronunciara en uno u otro sentido sobre las resoluciones de la Comisión plebiscitaria.

Si las partes siguen sosteniendo que el plebiscito debiera realizarse, está dentro de las atribuciones del Arbitro, desentenderse de la resolución adoptada por la Comisión y fijar las condiciones que aseguren un voto justo.

Si sobrevive alguna esperanza de que la disputa pueda solucionarse entre las partes en otra forma que por medio del plebiscito, debiera declararse abandonado el plebiscito aprobándose el informe de la Comisión.

No hay duda que sería necesario el asentimiento de ambas partes antes de que el Arbitro se desentendiera de las recomendaciones hechas por la Comisión.

Tiene el Arbitro el derecho de pedir garantías de que las nuevas condiciones que estipulará serían aceptadas de buena fé. Nada se obtendría con dictaminar que el territorio en disputa quedara bajo un control neutral durante el período plebiscitario a menos que las partes dieran seguridades de que cooperarían para dar todo su alcance a la decisión.

El abandono del plebiscito por el propio Arbitro, si estima que no se puede llevar a cabo un plebiscito justo y le parece impracticable el sistema de control neutral para los propósitos plebiscitarios, facilitaría tal vez el progreso de las negociaciones directas tendiente a otro procedimiento de solución.

Sería mejor para todos que, si el plan plebiscitario es impracticable y es al mismo tiempo un impedimento para tratar otros planes, se le abandonara oficialmente cuanto antes. — (U. P.).

SE ENVIARIA UNA PROTESTA DIPLOMATICA COLECTIVA EL GOBIERNO DE CANTON

LONDRES, 30.— De fuente autorizada se sabe que los representantes de Estados Unidos y de Gran Bretaña y otros diplomáticos que se encuentran en Pekin estudian la emisión de una protesta conjunta que será formulada al Gobierno cantonés referente a la imposición de impuestos ilegales al mismo tiempo que por la acción de nacionalistas al establecer un sistema de inspección de los objetos pertenecientes a los extranjeros que llegan y salen de Canton.—(U. P.).

LONDRES, 30.—Se ha sabido que las mujeres y los niños de los misioneros que se encuentran en el interior de la provincia de Szechuan han recibido orden de salir en vista de la creciente hostilidad de los chinos en contra de los extranjeros.

Se encuentra en estudio la completa evacuación de Szechuan por parte de los ciudadanos británicos. Las autoridades locales han aconsejado preparar los medios para efectuar la evacuación rápidamente en caso de que las condiciones empeoren.—(U. P.).

NOTICIAS BREVES DEL CABLE

ROMA, 30.—**Ha sido nombrado secretario de la nunciatura en Buenos Aires el señor Giovanni Panico,** en reemplazo de Levame.—(U. P.)

ROMA, 30. — **Ha muerto el senador señor Luigi Venosta.** —(U. P.)

ROMA, 30. — **El general Roberto Bencivenga, ex-presidente de la Asociación de la prensa, ha sido destinado a la reserva,** en castigo de haberse descubierto en su casa, coincidente con el complot de Zaniboni, contra el señor Premier Mussolini, una circular confidencial. El general Bencivenga es miembro del Parlamento y leader de la oposición.—(U. P.)

ROMA, 30. — **El señor Zogu, Presidente de Albania,** debe llegar a esta capital en la primera quincena de Noviembre, a fin de visitar oficialmente al señor Mussolini. El señor Zogu hará la travesía del Adriático en un buque de guerra italiano.—(U. P.)

BRUSELAS, 30.—**El Rey firmó el decreto otorgando la Cruz de Guerra al príncipe Leopoldo.** Se cree que solamente el premier y el Ministro de Relaciones acompañarán al séquito rumbo a Ostende.—(U. P.)

BERLIN, 30.—**Se espera que el próximo Martes se iniciará la huelga de los obreros del tráfico,** decidida hoy por los empleados pertenecientes al servicio subterráneo debido a que las Compañías ofrecieron un aumento del tres por ciento de los sueldos en lugar del diez por ciento solicitado por los interesados. La huelga paralizará totalmente el tráfico.—(U. P.)

OSTENDE, 30.—**La comitiva real llegó a este puerto a las 8,27 de la noche y salió para Gotemburgo a bordo del "María José", a las 8,45.**

La multitud que se había reunido en los muelles aclamaron a los soberanos.

La comitiva real llegará a Gotemburgo el Lunes en la tarde.—(U. P.)

ESTOCOLMO, 30.—**Llegó de incógnito el Príncipe Leopoldo de Bélgica,** a fin de hacer los preparativos de su matrimonio con la Princesa Astrid. El Príncipe dejó el tren antes de llegar a Estocolmo y se dirigió a la ciudad en automóvil.—(U. P.)

BOLOGNA, 30. — **La ciudad, embanderada, espera la visita oficial que hará mañana el señor Mussolini.** Reina grande entusiasmo por la venida del Premier. Los hoteles están recargados de pasajeros venidos de todo el país.—(U. P.)

MURCIA, 30. — **Se erigirá un monumento al Corazón de Jesús,** levantado en el castillo de Monteagudo ,que domina toda la vega murciana.—(U. P.)

ESTOCOLMO, 30. — **El Gobierno gastó, entre los meses de Enero y Setiembre, diez y siete millones doscientos mil coronas,** a fin de combatir la propagación de la fiebre aftosa.—(U. P.)

FILADELFIA, 30. — **Solemnemente se inauguró el pabellón argentino de la exposición de esta ciudad.** Asistió al acto todo el personal de la Legación de ese país.—(U. P.)

SULMONA, 30. — **Se sintió un fuerte por corto temblor en las** primeras horas de la madrugada, que no causó daños.—(U. P.)

VARSOVIA, 30. — **Después de una breve sesión, la Seym postergó su reunión** hasta mañana Domingo, día en que el Presidente Mosciski leerá su discurso inaugurándola.—(U. P.)

Importante Conferencia

Tema: "EL VIDENTE DE LA CORTE DE BABILONIA"

Lector: ¿Sabe usted que los grandes acontecimientos que han tomado lugar en la Historia Humana, fueron profetizados por inspiración divina 2.500 años ha por Daniel, primer ministro de Nabucodonosor, y que también nos está revelando el futuro?

Si quiere saberlo, venga a la Conferencia que se dicta hoy Domingo 31 de Octubre, a las 8.45 P. M., en el "Salón Adventista", CALLE POR VENIR N.o 54, frente a la Escuela Federico Errázuriz, casi esquina de Avenida Vicuña Mackenna.

Invitamos a usted y familia. Entrada libre.

Mr. Baldwin habla del conflicto minero

LONDRES, 30. — El Premier Mr. Stanley Baldwin, en una carta dirigida al Mayor W. H. Carver, conservador, contestándole una peticion en la que solicitaba una declaración del Gobierno respecto de su posición ante la huelga de las minas del carbón, manifestó:

"La esperanza de una mayor intervención del Gobierno sólo sirve para prolongar la disputa": agregando que la idea de que el Gobierno, obligado por la necesidad pública, intervendría a la hora undécima para hacer posible la solución, "no puede ser más errado". — (U. P.)

RUSIA

RIKOFF HABLO A LOS LEADERS COMUNISTAS DE LA RESTAURACION INDUSTRIAL

MOSCU, 30. — Rikoff declaró a los leaders del Partido Comunista que, en general, se había restablecido el nivel industrial anterior a la guerra.

Las entradas obtenidas en un año por las grandes industrias de propiedad del Estado subieron de 500 millones de rublos, lo que equivale a un aumento de 40 por ciento.

Rikoff recomendó el más empeñoso desarrollo de las plantas eléctricas, de las fábricas, maquinarias y transporte de combustible mediante los fondos propios acumulados por las industrias, como igualmente las entradas obtenidas por otras empresas del Estado y con los fondos del Banco de Ahorros.—(U. P.)

ALEMANIA

FUE CONDENADO A PRISION EL DIRECTOR DEL "ROTE FAHNE"

BERLIN, 30.— En el primer caso de pretendida calumnia contra el Presidente Hindenburg, en el cual el Presidente aprobó el proceso, el acusado Wilhalm Hauswirth, editor del órgano comunista "Rote Fahne", fué condenado a nueve meses de prisión.

A raiz de la carta abierta del Presidente, publicada en Junio, a propósito del referendum nacional sobre los bienes de los Hohenzollern, Hauswidth publicó un poema hiriente comparando al Presidente con un perro.—

¿ES FACTIBLE LA VENTA DE LOS BONOS FERROVIARIOS?

BERLIN 30. — En los círculos oficiales se sostiene que la movilización de los bonos de los ferrocarriles alemanes sólo significa una ayuda financiera de parte de Alemania a Francia.

El diario del Ministro de Relaciones Exteriores señor Stresseman, el "Tagliche Rundschau", comentando las sugestiones de la prensa francesa de que Francia y Alemania busquen otras bases de entendimiento, porque la movilización de los bonos citados no es ya factible, declara que la oferta de Alemania está vigente todavía y hace hincapié en que es posible efectuar esa movilización siempre que Francia ratifique el acuerdo franco-norte-americano sobre consolidación de la deuda de guerra. —(U. P.)

Cinco enmascarados asaltan un automóvil pagador en Nueva Orleans

NUEVA ORLEANS, 30. — **Cinco individuos enmascarados detuvieron a un automóvil pagador,** hirieron a un guardia y huyeron con 12,000 dólares que llevaba el coche.—(U. P.).

EN LA LIGA DE LAS NACIONES

TERMINO LA REUNION DE REPRESENTANTES DE LA PRENSA EUROPEA

GINEBRA, 30.—La reunión de los reprstantes de la prensa europea que se efectuaba bajo los auspicios de la Liga de las Naciones, puso término a sus actividades, adoptando una resolución en la que recomienda que se efectúan visitas recíprocas, por los periodistas de los diferentes países, a las distintas naciones.

También aprobó una resolución sobre creación de una Oficina Central de la Prensa.— (U. P.).

FUE NOMBRADO SUB-SECRETARIO DE LA LIGA EL CONSEJERO DE LA EMBAJADA DE ALEMANIA EN LONDRES

GINEBRA, 30.—El Secretario General de la Liga de las Naciones, Sir Eric Drummond, ha nombrado el señor Alberto Dufour-Feronce, Consejero de la Embajada de Alemania en Londres, para el cargo de Sub-secretario de la Liga.

El señor Dufour-Feronce sucederá en la Sub-secretaría al doctor Nitobe, del Japón, cuyo período termina en el mes de Diciembre, el 31.

Como una compensación otorgada al Japón, un japonés será nombrado Jefe de la Sección Política de la Liga en reemplazo del doctor Marthoux, francés, cuyas funciones expiran a fines de año.

El señor Dofuor-Feronce, que tiene 55 años, no es diplomático profesional ya que antes actuaba en la industria de su patria. Recientemente fué designado Agregado a la Embajada en Londres como perito comercial e industrial.— (U. P.).

ACTIVIDADES DEPORTIVAS MUNDIALES

El match Vicentini-Corney fué postergado

BUENOS AIRES, 30.—A causa de la lluvia se postergó para el Lunes la pelea Luis Vicentini contra Corney.—(U. P.)

ESTADOS UNIDOS

Pasado mañana se realizarán las elecciones generales

WASHINGTON, 30. — Tanto el partido republicano como el demócrata, se adjudican de antemano la victoria en las elecciones de congresales que se efectuará el Martes en todo el país.

Veinte millones de votantes elegirán un tercio de los miembros del Senado y todos los miembros de la Cámara de Representantes.

Esta noche los candidatos ocuparán las tribunas públicas y los oradores, en general, harán el último llamado a sus partidarios mañana en la noche en reuniones políticas y por medio de la radio.

El Lunes estará dedicado a la organización de los esfuerzos para obtener el mayor número de votos.

La campaña termina sin el usual desarrollo de excitación popular.—(U. P.)

Byrd no acepta una invitación para ir al Polo Sur con los aviadores argentinos

BOSTON, 30—La "United Press" ha transmitido al comandante Ricardo Byrd, que fué el primero en volar sobre el Polo Norte, un mensaje del aviador Pauly, jefe de la proyectada expedición aérea argentina al Polo Sur, en el que se propone que Byrd y Pauly combinen sus fuerzas para tratar de volar hasta el Polo Sur, este Invierno.

El comandante Byrd contestó el mensaje agradeciendo profundamente el honor que le hacía el aviador argentino, lamentando, al mismo tiempo, no poder unirse a él, por ahora, debido a que tiene otras importantes obligaciones que cumplir.

Pauly, a quien acompaña el mayor Zanni, tiene el propósito de partir de Buenos Aires el 14 de Noviembre, para establecer su base en la tierra de Graham.—(U. P.)

EL PROXIMO MATRIMONIO DEL PRINCIPE LEOPOLDO CON LA PRINCESA ASTRID

BRUSELAS, 30—El Rey, la Reina, la Princesa María José y el Príncipe Carlos se han dirigido esta tarde a las seis a Ostende, donde a las 9 se embarcarán a bordo del vapor "Marie-José", rumbo a Gotemburgo.

El séquito que los acompaña cuenta cerca de ochenta personas entre las que figuran los asistentes oficiales del Rey, el primer Ministro de Relaciones Exteriores. Ni el Rey ni el Príncipe Carlos visten uniformes.

La Reina ha prestado especial atención al embarque de varios boules que, según se dice, contienen regalos destinados a la Princesa Astrid.—(U. P.)

RECEPCION A LOS DELEGADOS A LA CONFERENCIA IMPERIAL

LONDRES 30. — La reunión imperial a bordo del "Revengo" sumaba 205 personas, incluso 20 señoras.

Los ejercicios de la flota en el Canal, efectuados a 40 millas al sur-oeste de Port Landbill, comprendían el fuego concentrado de los 20 cañones de 15 pulgadas de los cruceros de batalla "Hood", "Renown" y "Repulse", todos dirigidos contra el mismo blanco, mientras los cañones del "Revengo" permanecían silenciosos. El fuego de costado de estos cruceros se efectuaba mientras los barcos navegaban a alta velocidad y sobre un blanco situado a una distancia de cerca de 20,000 yardas.

También atacaron los destroyers y se efectuaron operaciones de aviones contra los submarinos. —

Ofrecemos a precios relativamente bajos un gran surtido de artículos para el aseo de su casa

Escobillones O'Cedar, triangulares, con repuestos
Escobillones O'Cedar, rectangulares, con repuestos
Aceite O'Cedar en frascos y latas
Paños O'Cedar para limpiar muebles
Plumeros de todas clases y tamaños
Jabones para limpiar mármol
Pasta Santora para limpiar bronce
Cueros de ante

— ETC., ETC. —

DEPARTAMENTO ESPECIAL

MORRISON & Co.

AHUMADA 65 — SANTIAGO

Maletería Americana

367. — AHUMADA. — 367

MODELO DE GRAN MODA

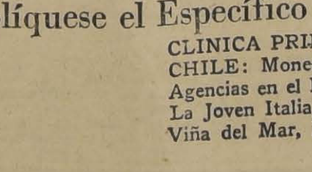

CUERO FINO

HAY GRAN VARIEDAD EN COLORES.
VISITE ESTA CASA ANTES DE HACER SUS COMPRAS.

QUINTA TO LET

In the healthiest of Santiago's Suburbs and on the way to the "Country Club" with entirely renovated BUNGALOW of 5 rooms, bath and kitchen, etc., and with large vineyard, plenty of fruit-trees and plants.

Rent only $ 400.

On view at any hour.

Los Guindos (Ñuñoa), Plaza Pedro Montt N.o 154 (entrance through Avda. Bremen, opposite Chacra Valparaiso).

Apply to "Quinta", Casilla 1828, Santiago.

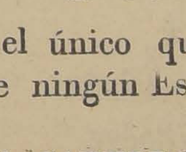

Motores

GENERAL ELECTRIC

MONOFASICOS Y TRIFASICOS
DESDE 46 A 22 HP.
DE ANILLOS ROZANTES Y
ROTOR EN CORTO CIRCUITO
OFRECEN PARA ENTREGA INMEDIATA

International Machinery Co.

INGENIEROS - IMPORTADORES

MORANDE 520-544 — CASILLA 107-D.
SANTIAGO

El especifico boliviano BENGURIA y la curación de las Canas y Calvicie

Las CANAS son curadas rápidamente con el tratamiento del Específico Boliviano BENGURIA, es el único que hace desaparecer las CANAS sin el uso de tinturas, todo medicamento destinado a teñir las canas es perjudicial, no se aplique ningún Específico que no tenga las cualidades del Específico Boliviano Benguria.

La CALVICIE es curada rápidamente, el Específico en sus primeras aplicaciones, detiene la caída del CABELLO y a medida que se robustece la raíz empieza a salir nuevo y abundante pelo.

Las CASPAS se terminan con el uso del Específico, asimismo los aceites, seborreas y toda afección al cuero cabelludo.

Aplíquese el Específico Boliviano BENGURIA y usted tendrá una cabellera envidiable.

CLINICA PRINCIPAL: Buenos Aires, Av. de Mayo 1130.
CHILE: Moneda 875. Teléfono 882. Casilla 2426. Santiago.
Agencias en el País: Valparaíso, A. Presciutty, Condell 165.
La Joven Italia, Condell 235.
Viña del Mar, Droguería Central.
Concepción: Harostegui Hnos., B. Arana 802.
Parral: Droguería Bristol.
Chillán: Casa Francesa.
Iquique: Antonio Zepeda, Vivar 618.
Antofagasta: M. Rimasa, Droguería Germania.
CURICO: Samuel Rodena.
LIMA: JIRON DE LA UNION (Baquijano) 795.

Base: Vegetal, Decoc. de Cusi Cusi.

SE ATIENDE EN MONEDA 875, DE 9 A 7 P. M.

Dr. R. BENGURIA B.

INFORMACIONES CABLEGRAFICAS DEL EXTERIOR

DE NUESTROS CORRESPONSALES ESPECIALES, VIA EASTERN Y ALL AMERICA CABLES INC. DE "THE UNITED PRESS". — LOS ORIGINALES DE TODOS LOS CABLEGRAMAS QUE SE INSERTAN EN ESTA SECCION, ESTAN A DISPOSICION DEL PUBLICO EN ESTA IMPRENTA

Una suegra condenada a la guillotina

PARIS, 30.—El jurado de la Corte de Assises condenó a muerte, debiendo cumplirse la sentencia en la guillotina, a la acaudalada señora María Lefevre, de setenta años de edad, por haber asesinado a su nuera Autoride debido a que esta última manifestaba su disgusto por la intervención de su suegra en los asuntos familiares.

Se considera poco probable que el Presidente de la República, M. Gastón Doumergué, haga uso de su derecho de gracia y le conceda el indulto.—(U. P.)

GRECIA

EL GENERAL CONDILYS DESMIENTE LA PRESION MILITAR EN LAS PROXIMAS ELECCIONES

ATENAS, 30. — El general Condilys desmintió que los oficiales del ejército hubieran firmado un convenio para obligar al nuevo Gobierno a reconocer la República en caso de que el partido realista triunfara en las próximas elecciones.

El general desmintió también que los oficiales apoyen alguna candidatura militar aunque fuera la suya propia. — (U. P.).

Incertidumbre en la vida comercial estadounidense

Hay un exceso de tres millones de fardos de algodón.— Desde el 1.o de Setiembre al 16 de Octubre se han movilizado 80 millon es de toneladas de carbón.— Ha aumentado la demanda de tejidos de lana.— Detalles de la agricultura y la ganadería.— Optimismo de los trigueros

(Resumen comercial cablegráfico de Lloyd Allen, exclusivo para "La Nación").

NUEVA YORK 30.— Los banqueros comienzan a expresar en forma cautelosa, "cierta incertidumbre respecto de las perspectivas de los negocios después del feriado"

Por doquier llama la atención las inmensas sumas comprometidas en compras a plazo en todo el país, que haría estremecerse la estructura comercial en el caso de que llegara a producirse una construcción suficientemente poderosa para obligar a las interesados a no cumplir sus compromisos referentes a la adquisición de automóviles, pianos e instalaciones de radio.

Como un reflejo de esa incertidumbre en gestación la Bolsa continúa indecisa y el mercado se niega a desarrollarse en un sentido determinado.

Sin embargo las perspectivas al terminar la presente semana, se presentan por doquier un poco más brillantes.

En el sur los banqueros organizan rápidamente un sistema de crédito para hacer frente a la amenaza que significa el tremendo exceso de tres millones de fardos de algodón y simultaneamente y debido a la huelga minera británica, el comercio del carbon bituminoso ha batido el record de los últimos cinco años esperándose que de Baltimore los embarques lleguen a sumar un millón de toneladas, a pesar de que los fletes han llegado a la cifra sin precedente de ocho dollars por tonelada.

Por otra parte la carga interna de carbon bituminoso en los campos carboneros desde el 1.o de Setiembre al 16 de Octubre alcanzó a cerca de 1.500.000 carros o sean más de 80.000.000 de toneladas.

La demanda de tejidos de lana ha aumentado considerablemente y se dice que los molinos han hecho espléndidos negocios.

La industria de automóviles experimenta un ligero receso si bien sus cifras siguen siendo superiores a las del mes de Octubre del año pasado.

La "BethlehemSteel Corporation" se encuentra también en una posición más aliviada y se informa que su entrada total en el tercer trimestre de este año ha sido de diez millones y medio de dollars, mientras que en el mismo período del año pasado fué de doce millones.

Las estadísticas del departamento de Agricultura demuestran que el nivel de los precios de los productos de granja se mantiene en un treinta por cient superior al de antes de la guerra pero en un trece por ciento inferior al del año pasado.

El total de las expartaciones de trigo y de harina asciende este año a 110.000.000 bushels o sean 50.000.000 más que el año pasado estmándose que en los próximos ocho meses se dispondrá de otros cien millones de bushels para la exportación.

Los trigueros están optimistas.

El mercado de la linaza se ha mantenido tranquilo pero ha mejorado a pesar de que ese mejoramieto no se ha reflejado en los precios.

El mercado de ganado de Chicago, lo mismo que el de Buenos Aires ha tenido que afrontar la situación por el exceso de aprovisionamieto.

Las entregas que han sido las mayores registradas desde el año 1920 provocan una pronunciada baja en todas las secciones.

Los novillos gordos han sufrido una baja de cincuenta a cien puntos y los productos de un año de 25 a 50 puntos. Los tipos inferiores han experimentado una baja menos sensible. Los embarcadores no man tuvieron su apoyo al mercado de porcinos. La mayoría de los corderos fueron ofrecidos flojos de suerte que los tipos gordos se mantuvieron firmes

Los cueros avanzan un poco más ligeró hacia la firmeza de los precios.

Algunos corredores califican el período como uno d observación y espera que es un fenómeno semi-a tal regular. (Lloyd Allen)

Una lluvia de barro en Barcelona

BARCELONA, 30.—Ha ocurrido en esta ciudad un extraño fenómeno: durante largo rato ha caído una lluvia de barro que blanqueaba los trajes y paraguas.

El fenómeno pudo apreciarse especialmente en los automóviles, que parecían nevados.—(U. P.).

Se piensa declarar al señor Leguía Presidente vitalicio del Perú

LIMA, 30. — Una gran entusiasmo por el homenaje que se rendirá mañana a la labor realizada por el Presidente Leguía en la controversia de Tacna y Arica.

Esta noche, la ciudad ha sido iluminada en forma brillante, y mañana se llevará a cabo el banquete ofrecido al señor Leguía en el "Club Lawn Tennis Exposition", al que se espera asistirán 4,000 comensales.

De fuente fidedigna se informa que se ha iniciado en esta capital un movimiento para declarar al señor Leguía "Presidente vitalicio del Perú". — (U. P.).

DINAMARCA

COPENHAGUE, 30. — El Ministro de Relaciones Exteriores sometió al Parlamento, para su ratificación, los Tratados de Arbitraje y Mediación recientemente firmados con Francia, Alemania y Polonia. También propuso la renovación de la Convención anglo-marquesa - británica, que expira en breve. — (U. P.)

SE CLAUSURO EL CONGRESO IBERO - AMERICANO DE AVIACION

Un almuerzo en Cuatro Vientos

MADRID, 30.—Los jefes de la aviación militar invitaron a un almuerzo a los delegados al Congreso Ibero-americano de aeronáutica.

La manifestación se llevó a cabo en el aeródromo de Cuatro Vientos, donde los delegados visitaron los talleres y hangares acompañados del Ministro de Estado señor Yanguas, del infante don Alfonso, del General de aviación Soriano, del Coronel Kindelan y otros jefes.

La visita a los talleres fué muy detenida y los delegados admiráronse del laboratorio que dirige el comandante Herrera, así como del tunel aerodinámico para probar la resistencia de los aparatos.

El jefe de la escuela de mecánicos, comandante Rementería, les explicó los métodos que se emplean en las clases teóricas y prácticas.

En el taller de fotografía se trabaja activamente para preparar la máquina, planos y cartas aeronáuticas del vuelo a la Guinea.—(U. P.)

MADRID, 30.—Debido a la lluvia torrencial fueron suspendidos los vuelos proyectados para la mañana de hoy.

Al almuerzo asistieron el marqués de Estella, los Ministros de Guerra y Marina y los aviadores que participaron en el raid a Manila.

El General Primo de Rivera pronunció un corto discurso en el que se felicitó de encontrarse entre los delegados al Congreso Ibero-americano de Aeronáutica, para saludarlos y felicitarlos por el éxito del Congreso, fructífero, que acarreará ventajas para la aviación de los países contratantes.

Felicitó a la aviación española por su brillante actuación, reiterándole el apoyo del Gobierno para el engrandecimiento de esta industria. En frases sentidísimas recordó a las víctimas de la aviación.

Kindelan saludó a los delegados a nombre de los aviadores españoles y expresó al Gobierno su gratitud por la cooperación que ha prestado a la aviación.—(U. P.)

MADRID, 30.—A las 6.40 se clausuró el Congreso Ibero-americano de Aviación, que es presidido por el Infante don Alfonso, por el General Primo de Rivera, el Ministro de Estado señor Yanguas, el señor Cornejo y el duque de Tetuán.

Se leyeron las conclusiones a que se llegó y fueron aprobadas.

El Embajador de Cuba pronunció un discurso en el que manifestó que el Congreso representa un hermoso homenaje al progreso de la humanidad.

El Embajador agregó: "A España, Portugal, a Iberia les corresponde una misión altísima, cual es reproducir las antiguas proezas, surcando el espacio y llevar a América la base inmortal de la progenitura, llegando antes que nadie al Continente americano.

"Este Congreso ha aspirado a dar estado jurídico a lo que la ciencia, el heroismo y el amor establecieron, pero sean cuales fueren las reglas jurídicas, el fundamento que las inspire debe ser el espíritu de justicia e igualitario que le de vida y lo haga persistir".—(U. P.)

TRES GRANDES DIARIOS LONDINENSES USARAN EL SERVICIO INFORMATIVO DE LA UNITED PRESS

LONDRES, 30.—Desde el 1.o de Noviembre, tres de los más importantes diarios de esta capital, "The Daily Express", "The Daily Mail" y "The Evening Standard", que cuentan con una enorme circulación, pasarán a ser suscriptores de la "United Press" de Gran Bretaña, que distribuye su amplio servicio de noticias mundiales en todo el Imperio británico.

Con estos nuevos diarios, la "United Press" distribuye su servicio a un conjunto de periódicos ingleses de primera fila, ya que también son sus suscriptores en Londres "The Daily News", "The Star", "The Evening News", "The Sunday Times", "The Sunday Express", "News of World" periódico este último que solamente se publica los Domingos y que tiene una circulación de cerca de 4 millones de ejemplares, que es la mayor cifra registrada en el mundo entero.

Además, la oficina británica de la "United Press" distribuye también su servicio amplio a los principales diarios de Manchester, Birmingham, Liverpool Leeds, Newcastle, Sheffield, Glasgow, Wolverhampton, Darlington, Nottingham, Hull y además a más de trescientos diarios de Canadá, Australia, Nueva Zelandia, Unión Sudafricana e India.—(U. P.)

INFORMACIONES COMERCIALES E INDUSTRIALES

CAMBIOS

NUEVA YORK, 30. — Hoy se cotizaron los siguientes cambios, sobre los países que se indican a continuación:

Inglaterra, 4.84 3|8 dólares por libra esterlina; Francia, 3.14 1|4 centavos oro por franco; Italia, 4.21 1|2 centavos oro por lira; Bélgica, 13.89 centavos oro por belga; Suiza, 19.27 centavos oro por franco; Alemania, 23.79 centavos oro por marco; España, 15.13 centavos oro por peseta; Suresia-via, 1.77 centavos oro por dinar; Argentina, 40.75 centavos oro por peso; Chile, 12.18 centavos oro por peso; Japón, 48.88 centavos oro por yen; Perú, 3.54 dólares por libra peruana; Brasil, 13.50 centavos oro por milreis; Suecia, 26.70 centavos oro por corona; Noruega, 24.91 centavos oro por corona; Dinamarca, 26.56 centavos oro por corona; Austria, 14.125 centavos oro por corona; Portugal, 5.20 centavos oro por escudo. — (U. P.)

VALORES SALITREROS

LONDRES, 30. — Las acciones salitreras que se indican se cotizaron a los siguientes precios:

Angela Nitrate Co., 27 1|2; Alianza Nitrate Co., 180; New Pacha Jazpampa Nitrate Co., 10; New Tamarugal Nitrate Co., 22 1|2 Pan de Azúcar Nitrate Co., 27 1|2, Rosario Nitrate Co., 16; Salar del Carmen Nitrate Co. no se cotizó; Santa Catalina Nitrate Co., no se cotizó; Tarapacá and Tocopilla Nitrate Co., 9 1|4; London Nitrate and Railway Co., 50; Aguas Blancas Nitrate Co., 3 1|2; Anglo Chilean Nitrate Co no se cotizó; Lautaro Nitrate Co., 70; Liverpool Nitrate Co., 35; Santiago Nitrate Co., no se cotizó. — (U. P.).

COTIZACIONES ECUATORIANAS

GUAYAQUIL, 30. — El tipo del cambio se cotizó a 5.43 sucres por dólar.

El avance de 50 puntos en 24 horas no tiene razón aparente, salvo la posibilidad de que el tipo anterior fuera ficticio y se hubiera debido a la propaganda de la prensa. — (U. P.)

GUAYAQUIL 30. — La cocoa se cotizó a 78, el café a 83, el algodón a 26, el caucho a 100 y tagua a 5.

Sin embargo, se ha notado poco movimiento en el mercado de productos y en los negocios en general. — (P. U.)

PARA EQUILIBRAR EL MERCADO DE ALGODON

SAN LUIS, 30. — Los financieros de todo el Sur del país han suscrito alrededor de catorce millones de dólares a fin de asegurar a los plantadores de algodón en contra de pérdidas y permitir el retiro del mercado de considerable cantidad de algodón.

Probablemente que los fondos necesarios para el retiro de cuatro millones de bultos de algodón serán reunidos por medio de la formación de varias corporaciones.

CAUCHO

LONDRES, 30. — El caucho en bruto, tipo standard, se cotizó a £ 0-1-9 1|8 la lámina. — (U. P.).

CUEROS

CHICAGO, 30. — Los cueros de frigorífico se cotizaron hoy como sigue, en centavos oro por libra:

Novillos del país, 16; de Texas, pesados, 15 1|2; marcados, 15 1|2; de vacas, marcados, 13 1|2; del interior, de vaquillonas y novillos, 14 1|2; de vacas, pesados, 10 3|4; de terneros, 19 1|2; de becerros, 19 1|2. — (U. P.).

LINAZA

CHICAGO, 30. — La linaza se cotizó hoy a razón de 2.17 1|4, para entrega en Octubre, y de 2.19 1|4 para entrega en Noviembre. — (U. P.)

GRANOS

CHICAGO, 30. — Cotizaciones de granos, precios por bushels, para entrega en las fechas que se indican:

Trigo, para entrega en Octubre, 1.40 3|8; para Diciembre, 1.45 1|4. Maíz, para entrega en Octubre, 0.74 1|4; para Diciembre, 0.82 3|4. Avena, para entrega en Octubre, 0.43; para Diciembre, 0.47 1|2.—(U. P.)

SERAN REDUCIDAS A UN 80% LAS EXPORTACIONES DE CAUCHO EN GRAN BRETAÑA

LONDRES, 30. — Extraoficialmente se dice que las exportaciones de caucho serán reducidas al 80% durante tres meses terminando esta reducción el 31 de Enero del año próximo, en vista de que el precio medio por libra durante los tres meses que terminan mañana ha sido de 1 chelín 8.1997 peniques, habiéndose cerrado hoy oficialmente el mercado de Octubre. De manera que sólo una fracción ligeramente superior a 4|5 de penique impidió que la exportación fuera de 100%, lo que habría ocurrido si el precio medio en los últimos tres meses hubiera llegado a 1 chelín 9 peniques.

Se tiene entendido que el Secretario de Colonias, Mr. L. S. Amery, anunciará el Lunes la reducción oficialmente. — (U. P.).

METALES

LONDRES, 30. — Cotizaciones de metales:

Cobre standard, estaño standard, zinc extranjero, plomo extranjero, no se cotizaron; plata en barras, pago contra entrega, 24 13|16 d. la onza; mercurio, la botella, £ 16-17-6; tungsteno, £ 0-16-9. — (U. P.).

NUEVA YORK, 30. — Los metales que se indican se cotizaron en la siguiente forma:

Estaño, 68.25; Cobre, 14. — (U. P.)

ALGODON

LIVERPOOL, 30. — El algodón se cotizó como sigue, para entrega en las fechas que se indican:

Octubre, 6.70 peniques por libra; Noviembre, 6.84 peniques por libra; Diciembre, 6.92 p niques por libra; Enero, 6.98 peniques por libra; Febrero, 7,05 peniques por libra.

Hoy se vendieron en esta plaza 6,000 fardos. — (U. P.).

NUEVA YORK, 30. — El algodón, para las fechas que se indican, se cotizó como sigue, precio en centavos oro por libra:

Para Octubre, no se cotizó; para Diciembre, 12.60; para Enero, 12.70; para Marzo, 12.92; para Mayo, 13.17; para Junio, 13.40.—(U. P.)

GANADO

CHICAGO, 30. — Cotizaciones de animales en pie, precios en centavos oro por libra:

Novillos, 12.55; terneros de un año, 12; terneras, 12.06.—(U. P.)

FERTILIZANTES

NUEVA YORK, 30. — Cotizaciones de fertilizantes:

Sulfato de amoníaco, en doble bolsa, los cien kilos 2.55 dólares; Nitrato de Soda, al 90%, 2.45 dólares; Fosfatos ácidos, 55; Cloruro de potasio, en bolsas de 80 a 90 por ciento, 36 dólares la tonelada; sulfato de potasio, 46.85 dólares. — (U. P.).

Los matches de anoche en el Hippodrome Circo

Ante una numerosa concurrencia se efectuaron anoche en el Hippodrome Circo, los encuentros finales por las eliminatorias nacionales, entre los campeones de Chile y los seleccionados de 1926.

Como era de suponerlo, dada la calidad de los combatientes, el resultado de las peleas de anoche alcanzó el éxito que nosotros esperábamos.

Todos los contendores de anoche triunfadores y vencidos, demostraron en todo momento un alto espíritu deportivo y el público premió la actuación de cada muchacho, con prolongadas manifestaciones de simpatía.

Después de un preliminar que agradó al público, se iniciaron los matchs.

El resultado fué el siguiente:

Categoría peso mosca. — Osvaldo Núñez (seleccionado 1926) v. Luis Jiménez (campeón), 3 rounds. — Jurado: señores Francisco Avila y Alberto Carmona. — Referee: señor Sáenz Soro. — Ganó: Luis Jiménez por puntos.

Categoría peso gallo. — Juan Rojas (seleccionado 1926) y Alfredo Mella (campeón) 3 rounds. — Jurado: señores Desiderio Cárcamo y M. González. — Referee: señor Oscar Anguita. — Ganó Juan Rojas, por puntos.

Categoría peso pluma José Sandoval (seleccionado 1926) v. Benjamín Cornejo (campeón), 3 rounds. — Jurado: señores Francisco Castañeda y Oscar Rodríguez. — Referee: señor Piñeiro. — Ganó: José Sandoval por puntos.

Categoría peso liviano. — Lorenzo Caballero (seleccionado 1926) v. Eorobabel Rodríguez (campeón) 3 round —Jurado: señores Dr. Azócar y Víctor Vargas. — Referee: señor Alberto Carmona. — Ganó: Caballero por puntos.

Categoría peso medio liviano. — Alberto Signé (seleccionado 1926) v. Alberto Torres (campeón), 3 rounds. — Jurado: señores Oscar Rodríguez y D Cárcamo. — Referee: señor Raúl Matte. — Ganó: Alberto Signé por puntos.

Categoría peso medio. — Salvador Grecco (seleccionado) v. Armando Segovia (campeón), 3 rounds. — Jurado: señores Raúl Matte y Capitán Cristi. — Referee: señor Alvaro de la Cruz. — Ganó: Salvador Grecco por retiro al 3.er round.

Categoría peso medio pesado. — José Concha (seleccionado 1926) v. José Massané (campeón). — Por no presentarse Massané, se declaró vencedor a José Concha.

Categoría peso pesado. — Gustavo Lillo (seleccionado 1926) versus Ignacio Veloso (campeón). — Fué declarado vencedor Veloso, por no presentarse el boxeador Lillo.

"LA CANCION DEL AMOR" EN BUENOS AIRES

BUENOS AIRES, 30. — La compañía Enrique Muino estrenó anoche en el Teatro Buenos Aires la comedia del autor chileno Armando Mook, "Canción de Amor". Un gran público se había congregado en el teatro y la recibió con evidente interés, aplaudiendo a los discretos intérpretes.

Hoy los diarios comentan la novedad teatral en diversas formas: "La Prensa" señala la circunstancia de que el asunto viejo del conflicto entre el esposo maduro a quien la mujer traiciona por un hombre joven, está tratado en forma honda y certera; Max Nordaun es demasiado complejo para que surja con vigor y nitidez en una pieza como "Canción de Amor", donde los caracteres de los personajes centrales aparecen borrosos y desdibujados.

Concluye criticando que la obra carece de ambiente; que se dice de ella que no interesa ni emociona. En general, que ofrece la impresión de un mero bosquejo para una composición de más largo aliento.

"La Nación" dice que su impresión de la comedia es que no representa la expresión escénica reflexivamente organizada; se unen para confirmarla circunstancias de vaguedad del ambiente reproducido por el trivial romanticismo de situaciones accesorias que no despuntan pensamientos esenciales ni adquiere el brillo literario observado en los trabajos anteriores del mismo escritor. — (Alvarez.)

HEMOGLOBINA ANTIFIMICA FERRAN (Rica en antitoxinas)

Un solo frasco, duración un mes, de este Supertónico antituberculoso, residuo del Suero ANTI-ALFA, cura: postración, anemias, cansancio físico, intelectual, raquitismo, escrófulas, etc. Es antituberculoso. Engorda y robustece. Pruébelo: ¡Será su Vida!

SUERO Y VACUNA ANTI-ALFA FERRAN

Creación del sabio doctor Ferrán, autor de que la tisis nace de microbios Alfa. Cura y da fuerza asombrosa al PRE y TUBERCULOSO y es único tratamiento.

Diez inyectables a guaguitas, inmunizadas de tuberculosis. Milagrosa en catarros intestinales, inflamación de mucosas y enfermedades crónicas producidas por Alfas (tisis incipientes). Inyección días alternos, a la 3.a cura: CONVULSIVA, asma, bronquitis y toses rebeldes.—Petrizzio, Cañón, Benjerodt y U. Americana 55.—(Base: Cultivos Alfa).

Si quiere tomar Helados

TOMELOS DONDE RAMIS CLAR

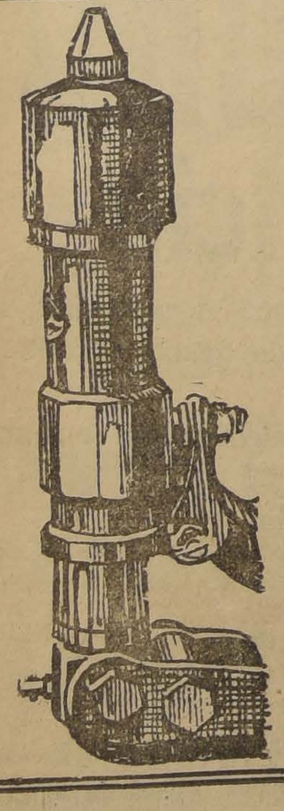

INSTALACION DELANTERA

Amortiguadores "AIRBUOYS"

La última palabra en amortiguadores de aire comprimido para:

Buick
Studebaker
Dodge
Hudson
Essex

$ 1,500 JUEGO DE CUATRO, COLOCADOS

Importadores:

Morrison & Co.

SANTIAGO

Premios! Premios!

y más PREMIOS, pagamos todos los días a los fumadores de los afamados Cigarrillos

"Premio"

Reuna Ud. las seis Letras que forman el nombre "Premio" y le entregaremos los siguientes

REGALOS:

Con la O-rosada	$ 1.—
Con la O-plomo	2.—
Con la O-negra	5.—
Con la O-amarilla	10.—
Con la O-rojo	20.—
Con la O-verde	50.—
Con la O-azul	100.—
Con la O-café	500.—
Con la O-morado	1,000.—

Camogliano y Cía. Ltda.

— SAN IGNACIO 536 —
(Valparaíso)

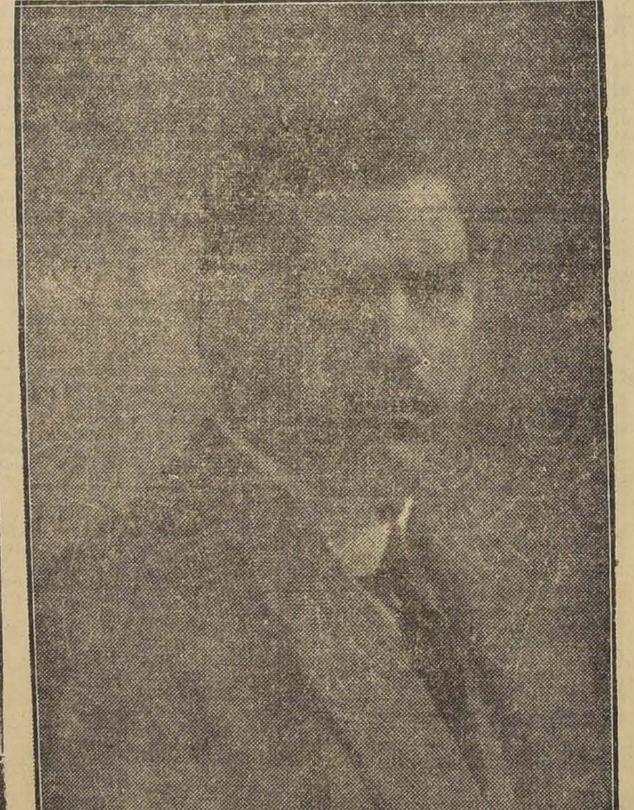

Don ERNESTO MARINE,
(Valparaíso)
Favorecido con un Premio

— DE 500 PESOS —

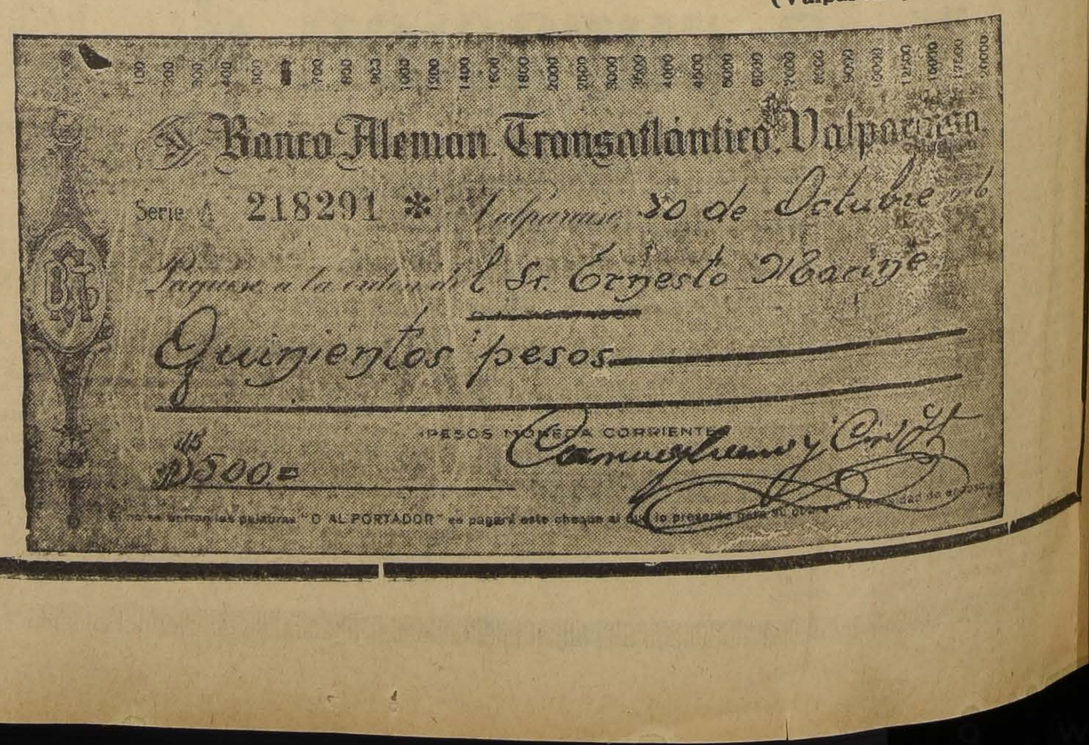

LA REORGANIZACION DE LA ADMINISTRACION PUBLICA

PLANTA DE EMPLEOS Y RENTAS QUE CONTIENE EL PROYECTO DE ESTATUTO ADMINISTRATIVO, ENVIADO POR EL MINISTERIO DEL INTERIOR A LA CAMARA DE DIPUTADOS

"Conciudadanos del Senado y de la Cámara de Diputados:

En conformidad con lo dispuesto en el artículo 2º de la ley número 4,075, de 29 de Julio último, tengo el honor de someter a vuestra consideración el siguiente Proyecto de Estatuto Administrativo:

PROYECTO DE LEY

PRIMERA PARTE

ESTATUTO

Título Preliminar

Artículo 1.º Quedan sometidos a la presente Ley Orgánica todos los empleados del orden civil, incluso los servicios de policías y carabineros, sin perjuicio de las leyes especiales vigentes, las cuales regirán en cuanto no sean contrarias a esta ley.

Las leyes que se dicten con posterioridad a la presente y con relación a determinados servicios, se aplicarán con preferencia a ella.

TITULO I

De la admisión y nombramiento

Art. 2.º Para ser admitido al desempeño de empleo público civil se requiere:

a) Ser chileno, salvo en los empleos para los cuales se requiera conocimientos técnicos y que el Presidente de la República resuelva que deban ser desempeñados por extranjeros contratados por plazos que no excederán de seis años;

b) Tener dieciocho años de edad, a lo menos;

c) Estar inscrito en los Registros del Servicio Militar y haber cumplido con las disposiciones de las leyes que lo establecen.

d) No haber sido condenado ni encontrarse procesado por delito;

e) Poseer los conocimientos, títulos y demás condiciones que exijan las leyes o reglamentos especiales de cada servicio, y someterse a las pruebas que ellos señalen.

Art. 3.º Para efectuar los nombramientos en la categoría inferior de cada servicio, se llamará a concurso a los aspirantes, los cuales deberán presentar:

a) Los antecedentes que acrediten los requisitos indicados en el artículo anterior; y

b) Los títulos o certificados de estudios, no pudiendo éstos ser inferiores al curso completo de una Escuela Superior o a los tres primeros años de Humanidades.

Art. 4.º Los nombramientos para empleos de categoría superior a la última de cada servicio, se harán en conformidad a las reglas que se fijarán en el título "Del Escalafón y Ascensos".

Art. 5.º El Presidente de la República podrá nombrar, sin sujeción a las disposiciones contenidas en el Título III, a los siguientes empleados:

a) Los Ministros de Estado y el personal de las Secretarías de Estado;

b) Los Embajadores y Ministros Plenipotenciarios;

c) Los Directores de Servicios y los Inspectores Generales de la Dirección de Obras Públicas;

d) Los Intendentes y Gobernadores;

e) Los Secretarios Particulares del Presidente de la República, Ministros de Estado y Jefes de Servicios;

f) Los Inspectores y Visitadores de Oficinas Fiscales.

TITULO II

De las incompatibilidades y otras prohibiciones

Art. 6.º En ninguna oficina pública o establecimiento de instrucción, podrán figurar uno o más empleados que estén ligados por el parentesco de consanguinidad hasta el cuarto grado o afinidad hasta el segundo grado inclusive, con el jefe inmediato de dichas oficinas o establecimientos.

Si la incompatibilidad se produjere por ascenso de alguno de los empleados, éste podrá ser trasladado a otra oficina o sección del ramo mientras dure la incompatibilidad.

Para los efectos de este artículo no se considerarán jefes de oficina ni al Presidente de la República ni a los Ministros de Estado.

Art. 7.º Todo empleo civil es incompatible con los cargos de representación electiva, como Senador, Diputado o Municipal, y con todo otro cargo o empleo fiscal o municipal, salvo lo dispuesto en el artículo 29 de la Constitución Política.

Art. 8.º Se prohibe a todo empleado civil intervenir, en razón de sus funciones, en asuntos en que tengan interés su cónyuge o sus parientes hasta el cuarto grado de consanguinidad o hasta el segundo de afinidad.

Art. 9.º Se prohibe a todo empleado o funcionario de nombramiento del Presidente de la República, bajo pena de destitución, aceptar cualquiera remuneración de particulares en pago de la gestión de contratos, concesiones o cualquiera otro beneficio fiscal.

TITULO III

Del Escalafón y Ascensos

Art. 10. Una comisión compuesta del Director de cada servicio, que la presidirá, y del jefe de cada una de las oficinas de su dependencia, formará un primer escalafón de todos los empleados del servicio por orden estricto de antigüedad, dentro de cada una de las categorías de sueldos establecidas en el Título X de la presente ley.

Art. 11. La Comisión formará, además, un segundo escalafón del personal de su dependencia, dentro de las mismas categorías, y en el cual servirán como título de preferencia los conocimientos, la capacidad intelectual, la laboriosidad, la honradez y el mejor cumplimiento de las obligaciones de los empleados que deben figurar en cada una de dichas categorías.

Art. 12. El Director de cada servicio pasará el 31 de Diciembre de cada año al Ministerio de que dependa, una copia autorizada de los dos escalafones a que se refieren los artículos que preceden.

Art. 13. Cada vez que se produzca una vacante que no sea de la última categoría del servicio, el Director o Jefe respectivo propondrá al Gobierno una terna elegida entre los empleados de la categoría inmediatamente inferior y en que figuren los dos empleados a quienes les corresponda la preferencia, según el Escalafón por Méritos, y aquel que la tenga en el Escalafón por Antigüedad.

En el oficio en que se transmita dicha terna, se expresará siempre el lugar que corresponda en el Escalafón por Mérito al que figure en virtud de su antigüedad, y el lugar que ocupen en el Escalafón por antigüedad, los dos que figuren en razón de sus méritos.

Si en la categoría inmediatamente inferior a la del empleo que se trata de proveer figurase un número menor de tres, se reunirá la comisión a que se refiere el artículo 10, la cual resolverá si el empleado o empleados de dicha categoría tienen aptitudes para el puesto que se trata de proveer, quedando facultado el Director, en caso afirmativo, para proponer al que estime más apto; y en caso negativo para formar la terna dentro de la categoría subsiguiente, en conformidad al primer inciso del presente artículo.

Art. 14. Lo dispuesto en los artículos precedentes no se aplicará a los empleados a que se refiere el artículo 5.o ni a los del Poder Judicial, de la Enseñanza Pública y de los demás servicios en que los nombramientos y ascensos están sujetos a las disposiciones especiales de otros de efectos permanentes, ni a los casos de traslación de un servicio a otro, contemplados en el Título IV.

TITULO IV

Traslaciones, permutas, reincorporaciones y comisiones

Art. 15. El Presidente de la República, podrá, cuando lo estime conveniente, proveer cualquier cargo vacante de la administración, trasladando a dicho cargo a un empleado de otro servicio; pero de la misma categoría.

Art. 16. Los empleados públicos, aún cuando pertenezcan a diferentes servicios, podrán solicitar la permuta de sus cargos, la que podrá ser aceptada por motivos de salud o conveniencia del servicio, siempre que los empleados pertenezcan a la misma categoría y previo informe favorable de los respectivos jefes.

La permuta se hará conservando cada empleado su propia antigüedad.

Art. 17. Los empleados que se hayan retirado voluntariamente podrán ser reincorporados al servicio público, siempre que haya vacante en cargo de la misma o inferior categoría que el empleo que desempeñaba al retirarse y que sus antecedentes de honorabilidad y conducta certifiquen su vuelta al servicio.

En consecuencia, no podrán ser reincorporados:

a) Los empleados que hayan sido destituídos;

b) Aquellos a quienes se haya exigido su renuncia por ineptitud o faltas cometidas en el servicio; y

c) Los que no acrediten haber observado buena conducta.

Artículo 18. A los empleados reincorporados al servicio público se les exigirá, para jubilar o retirarse, haber permanecido en servicio activo cinco años a lo menos, contados desde la fecha de su reincorporación, además de los requisitos establecidos en las leyes generales de jubilación o retiro.

Art. 19. Todo empleado civil está obligado a desempeñar las comisiones que el Presidente de la República le encomiende dentro o fuera de su servicio, sin derecho a otra remuneración que el sueldo asignado a su empleo.

Estas comisiones deberán ser transitorias y su duración no podrá exceder de dos meses en cada año.

Sin embargo, el Presidente de la República, con acuerdo del Consejo de Ministros, podrá encomendar comisiones especiales por un plazo que no exceda de un año.

En caso que la comisión deba desempeñarse en un lugar distinto de aquel que corresponde al empleo, dará derecho a viáticos

TITULO V

De las licencias, permisos y feriados

Art. 20. Todo empleado civil puede solicitar del Gobierno las licencias, permisos y feriados que se indican en las siguientes disposiciones:

a) Permiso hasta de ocho días en cada año con goce de sueldo, que puede otorgar por sí ylo el jefe inmediato cuando circunstancias especiales lo justifiquen;

b) Licencia hasta de tres meses por motivos de salud, con sueldo íntegro el primer mes, con el setenta y cinco por ciento del sueldo el segundo, y con el cincuenta por ciento el tercero;

c) Licencia hasta de un mes, por asuntos particulares y sin goce de sueldo;

d) Licencia hasta de seis meses para ausentarse al extranjero, sin goce de sueldo;

e) Feriado hasta de quince días, que concederá el Director o Jefe superior cada once meses sin expresión de causa, siempre que no se perjudiquen los trabajos de la oficina;

Art. 21. Los empleados civiles que en virtud de un feriado general en su ramo, o por la naturaleza de sus funciones queden sin trabajo obligatorio durante quince días o más del año, no tendrán derecho a feriado.

Artículo 22. Sin perjuicio de lo dispuesto en el número 8.o del artículo 72 de la Constitución Política, respecto a los Jefes de Oficina a los empleados civiles que, habiendo hecho uso de licencias o feriados no reasumieren sus funciones, transcurridos quince días después de vencidos los plazos respectivos, se les declarará la vacancia del empleo, si no hubiere decreto que lo amplíe.

Esta prórroga no podrá exceder de un mes y, en todo caso, los empleados que no reasuman sus funciones en la fecha correspondiente, perderán su derecho a sueldo durante los días de exceso.

TITULO VI

De los deberes y obligaciones

Art. 23. Los Reglamentos especiales de cada servicio fijarán el número de horas de asistencia de los empleados, las cuales no podrán exceder de nueve horas, ni bajar de siete.

Miéntras dichos reglamentos no determinen las horas de asistencia se fijarán por decreto oyendo al respectivo jefe de servicio u oficina.

El Jefe de la oficina hará anotar las inasistencias de los empleados y, por oficio al Tesorero Fiscal respectivo, podrá imponer al fin de cada mes a los inasistentes, una rebaja de un día de sueldo por cada cuatro horas de ausencia.

Art. 24. Los Ministros de Estado, en representación del Presidente de la República, son los Jefes Superiores de todos los servicios dependientes de su Ministerio y, en consecuencia, pueden impartir a los jefes de servicios u oficinas las órdenes o instrucciones que crean convenientes, para la buena marcha de las respectivas reparticiones.

Art. 25. Todos los empleados deben obediencia a los Jefes de servicio a que pertenezcan, y a sus superiores dentro de la oficina en que presten sus servicios.

La determinación de las fuciones y la repartición del trabajo en las diversas oficinas serán hechas por el jefe del servicio o por el respectivo jefe de la Oficina con la venia del primero sin otra limitación que la de respetar que dispongan las leyes o reglamentos especiales de cada repartición.

Art. 26. Todo empleado que, en razón de sus funciones maneje fondos del Estado, deberá rendir una fianza u otra caución a satisfacción del Tribunal de Cuentas equivalente al sueldo de un año, salvo que las leyes exijan una mayor.

El otorgamiento de la fianza se hará por escritura pública y como trámite previo a la toma de razón del decreto de nombramiento por el mismo Tribunal.

TITULO VII

De las medidas disciplinarias

Art. 27. Los jefes de toda oficina pública podrán sancionar las faltas cometidas por sus subalternos con amonestaciones por escrito o suspensión hasta por ocho días, sin goce de sueldo.

Art. 28. El Director o Jefe de cada servicio podrá imponer a sus subalternos como medida disciplinaria, la suspensión hasta por un mes, sin goce de sueldo, y en caso de infracciones graves, podrá proponer al Ministerio del ramo la destitución del empleado.

Las suspensiones ordenadas por los Ministros podrán alcanzar a tres meses, sin goce de sueldo.

Art. 29. Los Ministros de Estado, con la venia del Presidente de la República, y en razón de falta cometidas o por motivos de buen servicio, podrán exigir su renuncia a cualquier empleado subalterno de la Administración Pública o a cualquier otro funcionario de aquellos que pueden ser removidos a voluntad por el Presidente de la República y, en caso de no presentarla, se declarará la vacancia del empleo.

Las infracciones graves cometidas por los empleados superiores o subalternos y, que calificará el Gobierno, podrán castigarse con la destitución del empleado, previas las formalidades establecidas por el número 8.º del artículo número 72 de la Constitución Política.

Art. 30. El abandono de funciones sin permiso de la autoridad respectiva, sea individual o en forma colectiva, será sancionado con la pena de destitución.

Art. 31. Las disposiciones del presente Título se aplicarán sin perjuicio de las penas señaladas en el Código Penal para los delitos o faltas que cometan los funcionarios públicos.

TITULO VIII

De las jubilaciones

Art. 32. Los empleados que se imposibilitaren física o mentalmente para el desempeño de sus funciones, tendrán derecho a jubilar con arreglo a las disposiciones del presente Título.

Art. 33. El pago de las pensiones de jubilación de los empleados que estaban en servicio a la fecha de la promulgación del decreto-ley número 454 y de los que han ingresado o ingresen a la Administración Pública, con posterioridad a esa fecha, se hará con arreglo a lo dispuesto en el artículo 66 del decreto-ley número 767, de 17 de Diciembre de 1925, que organiza la Caja Nacional de Empleados Públicos.

Art. 34. No darán derecho a jubilación:

a) Los servicios públicos prestados en comisión y no en desempeño de un destino en calidad de propietario, interino o suplente;

b) Los que se presten en cargos concejiles no remunerados por el Fisco.

c) Los que se presten a las Municipalidades o Asambleas Provinciales y que no se paguen por el Fisco.

Art. 35. La imposibilidad a que se refiere el artículo 32, ha de ser absoluta, y de tal naturaleza, que no permita al empleado desempeñar su destino. Esta imposibilidad se comprobará por una comisión de médicos que se nombrará en conformidad al reglamento que dicte el Presidente de la República.

EL TEXTO INTEGRO DEL ESTATUTO ADMINISTRATIVO

"La Nación" de anteayer adelantó algunos detalles y datos sobre el Proyecto de Estatuto Administrativo confeccionado por el Gobierno, anticipando algunas de las reformas y supresiones que contiene este documento.

Hoy iniciamos la publicación del texto íntegro del Estatuto, que significa una reforma total de nuestro régimen administrativo y que introduce modificaciones que consultan la supresión de numerosos servicios y puestos públicos y alteran los sueldos.

En nuestra edición de mañana completaremos la publicación del Estatuto Administrativo.

Art. 36. Para obtener la jubilación, se necesita haber servido durante diez años, a lo menos.

Art. 37. En general, y salvo las excepciones que se consultarán más adelante, la pensión de jubilación de los empleados públicos será igual a una cuarentava parte de su sueldo, por cada uno de los años de servicio que hubieren prestado.

Las fracciones de año no serán tomadas en cuenta al computarse la pensión.

Tampoco se computarán, al calcular la pensión, las gratificaciones, asignaciones u otras recompensas extraordinarias de que gozare o hubiere gozado el empleado.

Art. 38. Los empleados públicos que hubieren servido durante cuarenta años o más y que hubieren cumplido sesenta de edad, podrán jubilar con sueldo íntegro, computado en la forma establecida en el artículo siguiente.

Art. 39. Los empleados sólo podrán jubilar tomando como base el promedio de los sueldos devengados durante los últimos tres años de servicios.

Art. 40. Los empleados podrán iniciar su jubilación estando en servicio o dentro del plazo de un año, contado desde que hubieren cesado en sus funciones.

Art. 41. El personal docente de la enseñanza superior, secundaria, especial y primaria para las cuales se requiera la posesión de un título profesional, tendrán derecho a jubilar en conformidad con lo dispuesto en los artículos 37 y 38 una vez que hayan completado 35 años de servicios prestados en dichas funciones, siempre que hayan cumplido cincuenta y cinco años de edad.

Los carteros, carteros buzoneros y los mensajeros a que se refiere el artículo 49, continuarán haciendo sus imposiciones en la Caja Nacional de Empleados Públicos y Periodistas, y para los efectos de fijar el monto de éstas, se tomará como sueldo la asignación, más la suma anual que perciban del público, cantidad que declararán a la Caja y que no podrá exceder del doble de la asignación fiscal.

A los que no perciban asignación fiscal se les considerará como remuneración anual aquella sobre la cual estuvieren haciendo imposiciones a la fecha de la dictación de esta ley.

Art. 42. Los empleados del Telégrafo del Estado que acrediten treinta años de servicios como operadores en la transmisión de telegramas, podrán jubilar en la misma forma establecida en el artículo que precede.

Art. 43. En los casos de excepción a que se refieren los artículos precedentes, las pensiones de jubilación que corresponderán a los empleados que jubilen antes del plazo que les da derecho a sueldo íntegro, serán iguales a un 35 o un 30º del sueldo por cada año de servicio, según los casos.

Art. 44. Las pensiones de jubilación de los funcionarios y empleados del servicio diplomático y consular y de la Tesorería Fiscal de Chile en Londres, se concederán tomando como base los siguientes sueldos:

Los Embajadores, el de Ministro de la Corte Suprema;

Los Ministros Plenipotenciarios, el de Ministro de la Corte de Apelaciones;

Los Ministros Residentes, Cónsules Generales de primera clase y Consejeros de Embajadas, el de Juez de Letras de asiento de Corte;

Los primeros Secretarios de Embajada y de Legación, Cónsules Generales de segunda y de tercera clase y Cónsules Particulares de primera clase, el de Juez de Letras de cabecera de provincia;

Los Cónsules Particulares de segunda y de tercera clase, el de Juez de Letras de cabecera de departamento;

Los Oficiales de Embajada y de Legación y los Vice - Cónsules, el de Juez de Letras de Menor Cuantía de Santiago;

Los empleados de la Tesorería Fiscal de Chile en Londres jubilarán, tomando por base la tercera parte de su sueldo.

Art. 45. Los Jefes y Oficiales de los Cuerpos de Carabineros, Policía y Gendarmería de Prisiones, podrán retirarse con arreglo a los artículos 37 y 38 a los treinta años de servicios y las clases y tropa, a los veinticinco.

Art. 46. Los Jefes, Oficiales y tropa de los servicios de policía y carabineros, deberán retirarse forzosamente del servicio, con la pensión que les corresponda, según los años que hayan servido, cuando enteren las edades que en seguida se expresan:

Coroneles y Prefectos, a los sesenta años;

Tenientes Coroneles y Sub - Prefectos, a los cincuenta y ocho años;

Mayores y Comisarios, a los cincuenta y seis años;

Capitanes y Sub - Comisarios, a los cincuenta y dos años;

Tenientes e Inspectores, a los cuarenta y ocho años;

Sub - Tenientes y Sub - Inspectores, a los cuarenta y cinco años;

Alféreces, a los cincuenta años;

Sub - Oficiales y guardianes y agentes primeros, a los cincuenta y cinco años de edad;

Cabos y guardianes y agentes segundos, a los cincuenta y tres años;

Dragoneantés, carabineros, guardianes y agentes terceros, a los cincuenta años;

Art. 47. Las pensiones de jubilación de los empleados civiles y las de retiro del personal de policía y carabineros, otorgada en cumplimiento de decretos leyes, serán revisadas en conformidad a lo dispuesto en el artículo 19 de la ley número 4,075, de 29 de Julio de 1926.

TITULO IX

De los sueldos, asignaciones y viáticos

Art. 48. Los empleados gozarán de los sueldos que se les asignan en la segunda parte de la presente ley.

Art. 49. Ningún empleado público podrá percibir por acumulación de sueldos, gratificaciones, premios, pensiones de retiro o jubilación u otras asignaciones, una remuneración superior al sueldo o pensión mayor, más un veinte por ciento.

En esta limitación del veinte por ciento no se comprenderán las asignaciones concedidas a los empleados que presten sus servicios en las provincias de Tacna, Tarapacá, Antofagasta y en el Territorio de Magallanes.

Los empleados civiles que sean individuos retirados con pensión del Ejército o Armada, no podrán percibir por acumulación de sueldos, pensiones u otras asignaciones una remuneración superior al sueldo o pensión mayor, más un cincuenta por ciento, siempre que éste quepa en el sueldo o pensión menor.

Los sueldos que se fijan en la presente ley, no podrán ser aumentados sino en virtud de leyes especiales de efectos permanentes.

Los carteros, carteros buzoneros y los mensajeros del servicio de correos y telégrafos, tendrán derecho a cobrar al destinatario la suma que fige el reglamento por el reparto a domicilio y gozarán, además, de las asignaciones fiscales en la planta del título décimo.

Art. 50. Los empleados residentes en las provincias de Tacna, Tarapacá, Antofagasta y Territorio de Magallanes, gozarán de una gratificación de zona de treinta por ciento sobre los sueldos que les asigna esta ley.

Art. 51. Los sueldos y demás remuneraciones de la enseñanza pública son compatibles entre sí y con los de cualquier otro empleo fiscal, con las restricciones señaladas en los decretos-leyes número 479 y 480.

Los sueldos del personal docente de la instrucción secundaria, comercial, normal, agrícola, industrial y especial serán de seiscientos pesos anuales por hora semanal de clase en los establecimientos ubicados en las ciudades de Santiago, Valparaíso y Viña del Mar; de cuatrocientos ochenta pesos anuales por hora semanal de clase en los ubicados en las ciudades cabeceras de provincia y de cuatrocientos veinte pesos anuales por hora semanal, en los ubicados en las capitales de departamento.

Los profesores de preparatoria de los liceos de hombres y de niñas, gozarán de los siguientes sueldos anuales:

En Santiago, Valparaíso y Viña del Mar, nueve mil pesos;

En las ciudades cabeceras de provincia, siete mil ochocientos pesos; y

En las ciudades cabeceras de departamento, siete mil doscientos pesos.

Art. 52. Los Directores, Profesores e Inspectores Generales de la enseñanza superior y los Visitadores, Rectores, Directores, Vice-Rectores, Sub-Directores, Profesores e Inspectores Generales de los establecimientos de enseñanza secundaria, comercial, erpecial, normal e industrial, gozarán de un aumento de sueldo de cinco por ciento por cada tres años de servicios prestados en cada uno de esos empleos.

Art. 53. Los extranjeros que presten sus servicios a virtud de un contrato con el Estado, quedarán sometidos a las estipulaciones del mismo.

Art. 54. Los sueldos de los funcionarios de cualquiera rama del servicio público, que vayan al extranjero en comisión del servicio, se pagarán con un aumento de un cincuenta por ciento, salvo para los Estados Unidos de Norte América y Gran Bretaña, en cuyos países el aumento podrá llegar hasta el ciento por ciento, según lo determine el Presidente de la República.

Art. 55. Todo empleado que fuere nombrado para desempeñar sus funciones en un lugar distinto de aquel en que las ejerce, tendrá derecho a que se le abone el importe del pasaje, para él, su mujer e hijos menores, y flete de su menaje, hasta un peso que no exceda de tres toneladas de carga y media de equipaje, si fuere empleado subalterno, y de seis toneladas de carga y una de equipaje si fuere Jefe de Servicio o de Oficina.

Art. 56. Todo empleado a quien se encomendare una comisión que haya de desempeñarse fuera del lugar en que habitualmente ejerce sus funciones, tendrá derecho al pago de sus gastos y fletes de su equipaje.

Si la comisión hubiere de desempeñarse en otro país y su duración fuese por más de seis meses, el derecho concedido en el inciso precedente se extenderá a su mujer e hijos menores.

Art. 57. Los empleados que salieren del lugar de sus funciones, en comisión del servicio, dentro del territorio, tendrán derecho a un viático equivalente a la mitad del sueldo diario asignado a su empleo, siempre que la comisión no durare más de tres meses. Expirado este plazo, cesará el derecho a viáticos aunque se prorrogare la comisión.

SEGUNDA PARTE

Planta y sueldos

TITULO X

Art. 58. El número, categorías y sueldos anuales de los empleados de cada servicio u oficina quedan fijados en la planta que establece el artículo 62 de la presénte ley, la cual no podrá ser modificada sino por leyes especiales de efectos permanentes.

Sin embargo, se mantendrán también los actuales empleados que, a juicio del Presidente de la República, convenga conservar mientras vacan, los cuales serán consultados en los ítem de gastos variables del Presupuesto de cada Ministerio y quedarán suprimidos por el solo hecho de producirse la vacante.

Art. 59. El Presidente de la República, en el proyecto de ley de presupuestos que presente anualmente al Congreso, podrá proponer la traslación a los ítem de gastos variables de cada servicio, los sueldos de los empleados de planta que, a su juicio, sólo deban mantenerse mientras vacan, quedando suprimido el cargo por el solo hecho de producirse la vacante.

Art. 60 Se suprimen los cargos de Promotores Fiscales de cabecera de provincia y de departamento, con excepción de Santiago y Valparaíso.

Las funciones que actualmente desempeñen estos funcionarios, corresponderán a los Secretarios de la Intendencia respectiva, los cuales, desde que se hagan cargo de estas funciones, gozarán de un sueldo de trece mil doscientos pesos.

Los Secretarios de Intendencia que entraren a desempeñar las funciones de Promotor Fiscal, ejercerán las mismas funciones ante los jueces de todos los departamentos de la provincia, y, para este efecto, le servirán en calidad de Procuradores los Secretarios de las Gobernaciones, una vez que vaque el puesto de Promotor Fiscal en dichos departamentos.

Art. 61. Los empleados que queden cesantes en virtud de la planta creada por la presente ley, tendrán derecho a una indemnización de un mes de sueldo por cada año de servicio, salvo que hayan servido diez años o más, en cuyo caso deberán jubilar o retirarse sin necesidad de acreditar imposibilidad física o mental.

Para los efectos del inciso precedente, los sueldos de los empleados de los servicios diplomático y consular, se computarán con arreglo a los que le sirven de base para jubilar.

Art. 62. La planta de empleados a que se refiere el artículo 58 es la siguiente:

MINISTERIO DEL INTERIOR

PARRAFO PRIMERO

CONGRESO NACIONAL

SENADO

Secretaría

Un Secretario, anuales	$ 33,000
Un Prosecretario y Tesorero, anuales	27,000
Un Secretario de Comisiones, anuales	24,000
Dos Prosecretarios de Comisiones, cada uno, anuales	18,000
Un Oficial de Partes, anuales	14,400
Un Archivero, anuales	14,400
Dos Oficiales primeros, cada uno, anuales	10,800
Dos Oficiales segundos, cada uno, anuales	10,200
Un Oficial de Sala, anuales	4,200
Un Auxiliar de Pluma, anuales	4,200
Un Mayordomo de edificio del Congreso, anuales	7,200
Un Ecónomo y Mayordomo, anuales	6,000
Cuatro porteros, cada uno, anuales	4,800
Tres ayudantes, cada uno, anuales	4,200
Redacción de Sesiones	
Un Redactor Jefe, anuales	$ 24,000
Dos Redactores, cada uno, anuales	18,000
Tres Taquígrafos primeros, cada uno, anuales	16,800
Tres Taquígrafos segundos, cada uno, anuales	14,400
Tres Taquígrafos terceros, cada uno, anuales	12,000
Cinco Taquígrafos Auxiliares, cada uno, anuales	12,000
Un Oficial primero, anuales	10,800
Tres Oficiales segundos, cada uno, anuales	10,200
Un portero, anuales	4,200
CAMARA DE DIPUTADOS	
Secretaría	
Un Secretario, anuales	33,000
Un Pro - Secretario y Tesorero, anuales	27,000
Un Secretario de Comisiones, anuales	24,000
Dos Pro - Secretarios de Comisiones, cada uno, anuales	18,000
Un Oficial de Partes, anuales	14,400
Un Archivero, anuales	14,400
Un Oficial primero, anuales	10,800
Dos Oficiales segundos, cada uno, anuales	10,200
Dos Oficiales Auxiliares, cada uno, anuales	9,000
Un Administrador y Contador, anuales	18,000
Un Mayordomo primero, anuales	7,200
Un Mayordomo segundo, anuales	5,400
Un Ecónomo, anuales	6,000
Un Jefe de Oficiales de Sala, anuales	7,200
Cuatro Ayudantes, cada uno, anuales	4,200
Cuatro Porteros, cada uno, anuales	4,800
Redacción de Sesiones	
Un Redactor Jefe, anuales	$ 24,000
Dos Redactores segundos, cada uno, anuales	18,000
Dos Redactores terceros, cada uno, anuales	16,800
Tres Taquígrafos primeros, cada uno, anuales	16,800
Tres Taquígrafos segundos, cada uno, anuales	14,400
Siete Taquígrafos terceros, cada uno, anuales	13,200
Un Oficial primero, anuales	10,800
Un Oficial segundo, anuales	10,200
Un Portero, anuales	4,200
Edecanes	
Un Edecán para la Cámara de Senadores y Jefe de la Guardia de la misma, anuales	$ 14,400
Dos Edecanes para la Cámara de Diputados, cada uno, anuales	10,200
PERSONAL AUXILIAR DEL CONGRESO	
Senado	
Un electricista, anuales	$ 5,400
Un Portero, anuales	4,800
Un Ascensorista, anuales	2,400
Cámara de Diputados	
Dos Sargentos, cada uno, anuales	$ 4,200
Veinte Guardianes, cada uno, anuales	3,600
Un Telefonista, anuales	2,400
Siete Mozos de Comedor, cada uno, anuales	3,600
Dos Coperos, cada uno, anuales	3,000
Dos Empleadas encargadas del servicio del té, cada una, anuales	3,000
Un Ascensorista, anuales	3,000
Un Mozo de Lavatorios, anuales	3,000
Un Jardinero primero, anuales	4,800
Un Jardinero segundo, anuales	3,600
Cuatro Jardineros terceros, cada uno, anuales	3,000
Un Electricistta, anuales	5,400
Biblioteca del Congreso	
Un Bibliotecario, anuales	$ 18,000
Dos Oficiales Auxiliares, cada uno, anuales	8,400
Un Portero, anuales	4,800
PARRAFO SEGUNDO	
Presidencia de la República	
Presidente de la República, anuales	$ 150,000
Secretaría del Presidente de la República	
Un Secretario, anuales	$ 24,000
Tres Oficiales primeros, cada uno, anuales	13,000
Un Portero primero, anuales	5,400
Un Portero segundo, anuales	3,600
Un Ordenanza, anuales	5,400
Casa Presidencial	
Un Mayordomo, anuales	$ 7,200
Dos Porteros, cada uno, anuales	6,000
Dos Porteros, cada uno, anuales	4,800
Un Ordenanza, anuales	4,800
Un Mozo, anuales	3,600
Inspección de Palacio	
Un Inspector, anuales	$ 12,000
Un Electricista, anuales	3,600
Un Carpintero, anuales	3,600
Tres Mozos, cada uno, anuales	3,000
Garage	
Un Mayordomo y Chauffeur primero, anuales	$ 7,200
Dos Chauffeurs primeros cada uno	5,400
Dos Chauffeurs segundos, cada uno	4,800
Coches de Gobierno	
Un Mayordomo, anuales	$ 4,800
Un Cochero, anuales	4,200
Dos Ccheros segundos, cada uno	3,600
Tres Caballerizos, cada uno, anuales	3,000
PARRAFO TERCERO	
Secretaría del Interior	
Ministro, anuales	$ 45,000
Un Subsecretario, anuales	30,000
Tres Jefes cada uno, anuales	21,000
Un Contador, anuales	21,000
Un Jefe de la Subsecretaría Confidencial, anuales	21,000
Un Oficial de Partes y encargados de la publicación y recopilación general de las leyes por orden numérico anuales	18,000
Un Archivero y Bibliotecario, anuales	14,400
Un Oficial primero de la Secretaría del Ministro, anuales	10,800
Un Oficial primero de la Sub-secretaría, anuales	10,800
Tres Oficiales primeros de las Secciones, cada uno, anuales	10,800
Seis Oficiales segundos, cada uno anuales	7,800
Seis Oficiales supernumerarios, cada uno, anuales	5,400
Dos Porteros primeros, cada uno, anuales	4,800
Dos Porteros segundos, cada uno, anuales	3,600
Un Ordenanza, anuales	3,600
PARRAFO CUARTO	
Administración Interior	
Dos Intendentes, para Tarapacá y Antofagasta, cada uno, anuales	$ 27,000
Tres Intendentes, para Santiago, Valparaíso y Concepción, cada uno, anuales	24,000
Diecisiete Intendentes, para Atacama, Coquimbo, Aconcagua, O'Higgins, Colchagua, Curicó, Talca, Linares, Maule, Ñuble, Arauco, Bío-Bío, Malleco, Cautín, Valdivia- Llanquihue y Chiloé, cada uno, anuales	18,000
Un Gobernador, para el Teirtorio de Magallanes, anuales	18,000
Cuatro Gobernadores, para Pisagua, Tocopilla, Taltal, Loa, cada uno, anuales	18,000
Cincuenta y cinco Gobernadores, para Chañaral, Vallenar, Freirina, Coquimbo, Elqui, Ovalle, Combarbalá, Illapel, Petorca, Ligua, Putaendo, Los Andes, Quillota, Limache, Casablanca, La Victoria, Melipilla, San Antonio, Maipo, Cachapoal, Caupolicán, San Vicente, Santa Cruz, Vichuquén Lontué, Curepto, Loncomilla, Parral, Constitución, Chanco, Itata, San Carlos, Bulnes, Yungay, Talcahuano, Coelemu, Puchacay, Lautaro, Rere, Arauco, Cañete, Nacimiento, Mulchén, Traiguén, Collipulli, Mariluán, Imperial, Llaima, Villarrica, La Unión, Río Bueno, Osorno, Carelmapu, Castro y Quinchao, cada uno, anuales	12,000
Veintidós Secretarios de Intendencia, cada uno, anuales	10,200
Un Secretario para la Gobernación de Magallanes, anuales	10,200
Cincuenta y nueve Secretarios de Gobernación, cada uno, anuales	6,000
Veintidós Oficiales primeros de Intendencia, cada uno, anuales	7,200
Un Oficial primero para la Gobernación de Magallanes, anuales	7,200
Cinco Oficiales segundos, para las Intendencias de Tarapacá, Antofagasta, Valparaíso, Santiago y Concepción, cada uno, anuales	6,000
Un Oficial segundo para la Gobernación de Magallanes, anuales	6,000
Tres Oficiales terceros, uno para la Intendencia de Santiago y dos para la de Valparaíso, cada uno, anuales	4,800
Doce Subdelegados, para Pozo Almonte, Pica, Tarapacá, San Antonio, Salitreras del Sur, Mejillones, Toco, Sierra Gorda, Gatico, Coloso, Baquedano y Aguas Blancas, cada uno, anuales	6,000
Dos Subdelegados, para Tierra del Fuego y Porvenir, cada uno, anuales	3,600
Veintiséis Porteros de Intendencia, uno para cada una de las Intendencias excepto Tarapacá, Antofagasta, Valparaíso y Santiago que tendrán dos, cada uno, anuales	4,800
Un Portero para la Gobernación de Magallanes, anuales	4,200
Cincuenta y nueve Porteros-Ordenanzas para las Gobernaciones, cada uno, anuales	3,600
Personal Auxiliar para la Casa Presidencial y la Intendencia de Valparaíso	
Un Mayordomo, anuales	$ 5,400

LA REORGANIZACION DE LA ADMINISTRACION PUBLICA

Un Chauffeur, anuales	4,200
Un Ascensorista, anuales	4,200
Un Mozo, anuales	4,200
PARRAFO QUINTO	
Policías	
Un Director General, anuales	$ 33,000
Un Prefecto,, anuales	27,000
Cinco Subprefectos, cada uno, anuales	24,000
Treinta Comisarios, cada uno, anuales	$ 21,000
Sesenta Sub-Comisarios, cada uno, anuales	18,000
Ciento veintitrés Inspectorse primeros, cada uno, anuales	14,400
Ciento cinco Inspectores segundos, cacada uno, anuales	12,000
Ciento cuarenta y cinco Sub-Inspectores primeros, cada uno anuales	10.200
Doscientos diez Sub-Inspectores segundos, anuales	7,800
Un Intendente, anuales	24,000
Un Auditor, anuales	24,000
Un Médico-Jefe, anuales	24,000
Dos Jefes de Sección de la Dirección General, cada uno, anuales	21,000
Un Secretario de la Dirección General, anuales	21,000
Un Secretario primero, anuales	21,000
Tres Contadores primeros, cada uno, anuales	21,000
Un Jefe de Remonta, anuales	21,000
Un Médico primero, anuales	18,000
Dos Abogados, cada uno, anuales	18,000
Un Médico segundo, anuales	16,800
Dos Secretarios segundo, cada uno, anuales	18,000
Un Jefe de Almacín de primera clase, anuales	16,800
Un Tenedor de Libros, anuales	16,800
Cuatro Contadores segundos, cada uno, anuales	14,400
Tres Médicos terceros, cada uno, anuales	14,400
Un Oficial de Partes primero, anuales	14,400
Un Jefe de Bagajes, anuales	14,400
Dos Jefes de Almacén, de segunda clase, cada uno, anuales	14,400
Dos Oficiales de Altas y Bajas, cada uno, anuales	12,000
Un Capellán, anuales	9,000
Tres Médicos, cada uno, anuales	12,000
Tres Médicos cuartos, cada uno, anuales	9,600
Dos Contadores terceros, cada uno, anuales	9,600
Dos Ayudantes de Sección, cada uno, anuales	9,600
Un Veterinario primero, anuales	9,600
Tres Oficiales primeros, cada uno, anuales	9,600
Dos Veterinarios segundos, cada uno, anuales	7,800
Dos Oficiales de Partes segundos, cada uno, anuales	7,800
Cuatro Oficiales segundos, cada uno, anuales	7,200
Siete Oficiales terceros, cada uno, anuales	6,600
Personal a contrata de primera categoría para las ciudades de Tacna, Pisagua, Iquique, Calama, Antofagasta, Tocopilla, Taltal, Valparaíso, Santiago y Punta Arenas.	
Doscientos noventa guardianes primeros, cada uno, anuales	$ 7,200
Trescientos setenta guardianes segundos, cada uno, anuales	6,000
Cuatrocientos dragoneantes, cada uno, anuales	5,400
Tres mil setecientos guardianes terceros, cada uno, anuales	4,200
Ochenta Agentes primeros, cada uno, anuales	7,200
Ciento treinta Agentes segundos, cada uno, anuales	6,000
Doscientos ochenta Agentes terceros, cada uno, anuales	5,400
Treinta y tres Practicantes, cada uno, anuales	6,000
Cuatro Profesores de Gimnasia, cada uno, anuales	5,400
Dieciocho Auxiliares de Oficina, cada uno, anuales	4,800
Treinta y nueve Escribientes, cada uno, anuales	4,800
Un Armero, anuales	6,000
Dos guarda-almacenes, cada uno, anuales	4,800
Once Telefonistas primeros, cada uno, anuales	5,400
Sesenta Telefonistas segundos, cada uno, anuales	4,200
Un Mayordomo de Corrales, anuales	5,400
Treinta Mariscales, cada uno, anuales	4,200
Tres Jefes de Taller, cada uno, anuales	5,400
Veinte empleados de Taller, cada uno, anuales	3,600
Veinte Chauffeurs, cada uno, anuales	4,200
Sesenta Ordenanzas, cada uno, anuales	3,000
Cincuenta Corraleros, cada uno, anuales	3,000
Quince Cocheros, cada uno, anuales	3,600
Treinta Carretoneros, cada uno, anuales	3,000
Personal a contrata de segunda categoría, para las ciudades de Copiapó, Chañaral, Freirina, Vallenar, La Serena, Coquimbo, Quilota, Limache, San Felipe, Los Andes, San Bernardo, Melipilla, San Antonio, Rancagua, San Fernando, Curicó, Talca, Chillán, Concepción, Talcahuano, Coronel, Lebu, Los Angeles, Valdivia y Puerto Montt.	
Ciento cinco guardianes primeros, cada uno, anuales	$ 6,000
Ciento noventa y cinco guardianes segundos, cada uno, anuales	5,400
Dieciocho dragoneantes, cada uno, anuales	4,200
Mil quinientos veinte guardianes terceros, cada uno, anuales	3,600
Nueve Agentes primeros, cada uno, anuales	6,000
Veinte Agentes segundos, cada uno, anuales	5.400
Cuarenta Agentes terceros, cada uno, anuales	4,200
Veinticinco Practicantes, cada uno, anuales	5,400
Seis Auxiliares de Oficina, cada uno, anuales	4,200
Seis Escribientes, cada uno, anuales	4,200
Dieciocho Mariscales, cada uno, anuales	3,600
Treinta Ordenanzas, cada uno, anuales	3,000
Dieciocho Corraleros, cada uno, anuales	3,000
Cuatro Cocheros, cada uno, anuales	3,000
Personal a contrata de tercera categoría para las demás ciudades, cabeceras de provincia y de departamento, del resto del país.	
Cien guardianes primeros, cada uno, anuales	$ 5,400
Ciento ochenta guardianes segundos, cada uno, anuales	4,200
Tres Dragoneantes, cada uno, anuales	3,600
Mil doscientos cuarenta guardianes, terceros, cada uno, anuales	3,000
Un Agente primero, anuales	5,400
Dos Agentes segundos, cada uno, anuales	4,200
Cuatro Agentes terceros, cada uno, anuales	3,600
Veintiséis Practicantes, cada uno, anuales	4,200
Un escribiente, anuales	3,600
Cinco Mariscales, cada uno, anuales	3,000
Cuarenta Ordenanzas, cada uno, anuales	2,400
Un Cochero, anuales	2,400
Dieciocho Corraleros, cada uno, anuales	2,400
Escuela Policial	
Un profesor de Derecho Constitucional, Penal y Civil anuales	5,400
Un profesor de Policía y Régimen Interno, de Policía Judicial y de Identificación, anuales	4,200
Un profesor de Instrucción General y de Higiene, anuales	1,800
Un profesor de Hipología y Veterinaria, anuales	1,200
Cuarenta aspirantes, cada uno anuales	1,800
Escuela de Agentes	
Un profesor de Instrucción General, Investigación e Identificación, con 12 horas semanales, anuales	6,000
Un profesor de Derecho, con seis horas semanales, anuales	3,000
Un profesor de Ejercicios Físicos con seis horas semanales, anuales	2,400
Veinticinco alumnos aspirantes a agentes, cada uno, anuales	1,800
CERRO SAN CRISTOBAL	
Un guardián primero, anuales	7,200
Un guardián segundo, anuales	6,000
Cuatro Dragoneantes, cada uno, anuales	5,400
Seis guardianes terceros, cada uno, anuales	4,200
SERVICIO DE IDENTIFICACION	
Gabinete Central	
Un Jefe, anuales	$ 21,000
Un Secretario Estadístico, anuales	18,000
Cuatro Jefes de Sección, cada uno, anuales	18,000
Cuatro Ayudantes de Sección, cada uno, anuales	12,000
Veinte Oficiales primeros, cada uno, anuales	10,200
Veinte Oficiales segundos, cada uno, anuales	7,200
Veinte Oficiales terceros, cada uno, anuales	5,400
Treinta Auxiliares, cada uno, anuales	4,200
Dos Ordenanzas, cada uno, anuales	3,000
Gabinete de Valparaíso	
Un Jefe, anuales	$ 21,000
Un Segundo Jefe, anuales	18,000
Cuatro Jefes de Sección, cada uno, anuales	12,000
Dos ayudantes, cada uno, anuales	10,200
Cuatro Oficiales segundos, cada uno, anuales	7,200
Cuatro Oficiales terceros, cada uno, anuales	5,400
Doce Auxiliares, cada uno, anuales	4,200
Dos Ordenanzas, cada uno, anuales	3,000
Gabinetes para Iquique, Antofagasta y Concepción.	
Tres jefes, cada uno, anuales	18,000
Tres segundos Jefes, cada uno, anuales	12,000
Ocho Jefes de Sección, cada uno, anuales	10,200
Ocho Oficiales segundos, cada uno, anuales	7,200
Seis Oficiales terceros, cada uno, anuales	5,400
Doce Auxiliares, cada uno, anuales	4,200
Gabinetes para Copiapó, La Serena, Los Andes, Rancagua, San Fernando, Curicó, Talca, Chillán, Temuco, Valdivia y Punta Arenas.	
Once Jefes cada uno, anuales	$ 10,200
Veintidós Oficiales segundos, cada uno anuales,	6,000
Veinte Oficiales terceros, cada uno, anuales	4,200
Treinta Auxiliares, cada uno, anuales	3,600
Gabinetes para las demás capitales de provincia y de departamento.	
Sesenta y ocho Jefes, cada uno, anuales	5,400
Sesenta y ocho fotógrafos, cada uno, anuales	3,600
Cuatro Oficiales segundos, cada uno, anuales	4,200
Nueve Oficiales terceros cada uno, anuales.	3,600
Dieciocho Auxiliares, cada uno, anuales	3,000
PARRAFO SEXTO	
Carabineros	
Un Coronel, anuales	33,000
Cuatro Tenientes Coroneles, cada uno	27,000
Diez Mayores, cada uno anuales.	24,000
Treinta y cinco Capitanes, cada uno, anuales	18,000
Cincuenta y cuatro Tenientes, cada uno, anuales	12,000
Setenta y cinco Subtenientes, cada uno, anuales.	8,400
Veinte Alféreces, cada uno, anuales	7,800
Cincuenta Sargentos primeros, cada uno, anuales	7,200
Cuarenta y cinco Vicesargentos, cada uno, anuales	6,000
Ciento sesenta Sargentos segundos cada uno, anuales.	5,400
Doscientos Cabos primeros, cada uno, anuales.	4,200
Trescientos Cabos segundos, cada uno uno, anuales.	3,600
Dos mil novecientos Carabineros, cada uno, anuales.	3,000
Un Intendente, anuales	24,000
Un Subintendente, anuales	21,000
Seis Contadores primeros, cada uno, anuales.	16,800
Seis Contadores segundos, cada uno, anuales.	12,000
Tres contadores terceros, cada uno, anuales.	8,400
Diez Aspirantes a Contadores, cada uno anuales	6,000
Un Cirujano Inspector, anuales	24,000
Un Cirujano primero, anuales.	16,800
Un Cirujano segundo, anuales.	12,000
Siete Cirujanos terceros, cada uno, anuales	8,400
Un Enfermero primero, anuales	7,200
Un Enfermero segundo, anuales	4,800
Un Farmacéutico, anuales.	5,400
Un Ecónocmo, anuales.	7,200
Un Capellán, anuales.	6,000
Tres Cirujanos Dentistas, cada uno anuales	10,200
Un Auditor, anuales.	24,000
Un Abogado, anuales.	15,000
Un Veterinario Inspector, anuales	21,000
Dos Veterinarios primeros, cada uno anuales.	16,800
Tres Veterinarios segundos, cada uno anuales.	12,000
Cuatro Veterinaros terceros cada uno anuales	8,400
Un Archivero, anuales.	10,200
Un Jefe de Almacenes, anuales	16,800
Un Subjefe de Almacenes, anuales	12,000
Un Profesor Normalista, anuales.	9,000
Dos Profesores Ayudantes, cada uno anuales.	7,200
Un Profesor de Herraje, anuales	12,000
Un Revisor de Armamentos y Maestro de Armas, anuales	9,000
PARRAFO SEPTIMO	
Dirección General de Estadística	
Un Director General, anuales.	30,000
Cuatro Jefes de Sección, cada uno anuales	18,000
Cinco Jefes de servicios, cada uno, anuales.	15,600
Un Jefe del Departamento de Informaciones y Propaganda, anuales.	15,600
Un Secretario Archivero y Bibliotecario, anuales.	12,000
Cinco Inspectores primeros, cada uno anuales.	12,000
Cinco Inspectores segundos, cada uno anuales.	10,800
Cinco Oficiales primeros, cada uno, anuales.	9,000
Cinco Oficiales segundos, cada uno, anuales.	7,200
Cinco Oficiales terceros, cada uno, anuales.	6,000
Cinco Oficiales cuartos, cada uno, anuales.	5,400
Cinco Oficiales quintos, cada uno, anuales	4,800
Cinco Oficiales sextos, cada uno, anuales	4,200
Un Portero primero, anuales	3,600
Un Portero segundo, anuales.	3,000
Un Mensajero, anuales.	2,400
PARRAFO OCTAVO	
Correos y Telégrafos	
Un Director General, anuales.	36,000
Cuatro Jefes de Departamento, cada uno, anuales.	24,000
Tres Visitadores, cada uno, anuales	24,000
Un Secretario General, anuales.	18,000
Un Abogado Consultor, anuales.	14,400
Un Arquitecto, anuales	14,400
Seis Jefes de Sección de primera clase, cada uno, anuales.	18,000
Seis Jefes de Sección de segunda clase, cada uno, anuales.	16,800
Un Subinspector Postal, anuales.	16,800
Tres Subinspectores de Telégrafos, cada uno, anuales	16,800
Diez Oficiales Mayores de primera clase, cada uno, anuales.	13,200
Trece Oficiales Mayores de segunda clase, cada uno, anuales.	12,000
Un Guardaalmacén General, anuales	14,400
Dos Guardaalmacenes, cada uno, anuales	9,000
Un Médico de Clínica, anuales	12,000
Dos Médicos Ayudantes, cada uno, anuales	7,200
Dos Jefes de Sector (Distrito) de primera clase, cada uno	21,000
Cuatro Jefes de Sector (Distrito, de segunda clase, cada uno, anuales	18,000
Cuatro Jefes de Sector (Distrito), de tercera clase, cada uno, anuales	15,600
Seis Jefes de Sector (Distrito), de cuarta clase cada uno, anuales	13,200
Diez Jefes de Sector (Distrito), de quinta clase, cada uno, anuales	12,000
Dos Subjefes de Sector (Distrito), de primera clase, cada uno, anuales	15,600
Cuatro Subjefes de Sector (Distrito), de segunda clase, cada uno, anuales	14,400
Seis Subjefes de Sector (Distrito), de tercera clase, cada uno, anuales,	12,000
Diez Administradores de primera clase, cada uno, anuales	12,000
Seis Administradores de segunda clase, cada uno, anuales	10,200
Seis Administradores de tercera clase, cada uno, anuales	9,000
Dieciocho Administradores de cuarta clase, cada uno, anuales	7,800
Veintiocho Administradores de quinta ta clase, cada uno, anuales,	7,200
Treinta y cinco Oficiales de primera clase, cada uno, anuales	10,200
Treinta y cinco Oficiales de segunda clase, cada uno, anuales	9,000
Cincuenta Oficiales de tercera clase, cada uno, anuales	7,800
Cincuenta y cinco Oficiales de cuarta clase, cada uno, anuales	7,200
Sesenta y cinco Oficiales de quinta clase, cada uno, anuales	6,600
Ochenta y cinco Oficiales de sexta clase, cada uno, anuales	6,000
Doscientos veinte Oficiales de séptima clase, cada uno, anuales	6,600
Ciento ochenta Oficiales de octava clase, cada uno, anuales	4,800
Doscientos sesenta Oficiales de novena clase, cada uno, anuales	3,600
Veinte telegrafistas de primera clase cada uno, anuales	10,200
Veinte Telegrafistas de segunda clase, cada uno, anuales	9,000
Cuarenta Telegrafistas de tercera clase cada uno, anuales	7,800
Cincuenta telegrafistas de cuarta clase cada uno, anuales	7,200
Ochenta y cinco Telegrafistas de quinta clase, cada uno, anuales	6,600
Ciento cinco Telegrafistas de sexta clase, cada uno, anuales	6,000
Trescientos Telegrafistas de séptima clase, cada uno, anuales	5,400
Doscientos diez Telegrafistas de octava clase, cada uno, anuales	4,800
Ciento cincuenta Telegrafistas de novena clase, cada uno, anuales	4,200
Sesenta Agentes Postales y Telegrafistas de sexta clase, cada uno, anuales	3,600
Cincuenta Agentes Postales y Telegrafistas de séptima clase, cada uno, anuales	5,400
Cincuenta Agentes Postales y Telegrafistas de octava clase, cada uno, anuales	4,800
Cincuenta Agentes Postales y Telegrafistas, de novena clase cada uno anuales	3,600
Quince Ambulantes de primera clase, cada uno, anuales	8,400
Quince Ambulantes de segunda clase, cada uno, anuales	7,200
Treinta Ambulantes de tercera clase, cada uno, anuales	6,600
Treinta Ambulantes de cuarta clase, cada uno, anuales	6,000
Cuarenta Ambulantes de quinta clase, cada uno, anuales	4,800
Un Maestro Mayor de Taller, anuales	10,800
Dos Maestros de Taller, cada uno, anuales	7,800
Seis Mecánicos de primera clase, cada uno, anuales,	6,000
Siete Mecánicos de segunda clase, cada uno, anuales	4,8
Tres Mecánicos de tercera clase, cada uno, anuales	4,200
Cinco Guardahilos Mayores, cada uno, anuales	7,200
Cinco Guardahilos de primera clase, cada uno, anuales	6,600
Cuarenta Guardahilos de segunda clase, cada uno, anuales	5,400
Ciento diez Guardahilos de tercera clase, cada uno, anuales	4,800
Ciento veinte Guardahilos de cuarta clase, cada uno, anuales	4,200
Veinte Guardahilos de quinta clase, cada uno, anuales	3,600
Dos practicantes, cada uno, anuales	6,000
Veinte Buzoneros de primera clase, cada uno, anuales	6,000
Cinco Buzoneros de segunda clase, cada uno, anuales	5,400
Cinco Buzoneros de tercera clase, cada uno, anuales	4,800
Un Portero, anuales	4,800
Cuatro Chauffeurs de primera clase, cada uno, anuales	4,800
Ocho Chauffeurs de segunda clase, cada uno, anuales	4,200
Diez Chauffeurs de tercera clase, cada uno, anuales	3,600
Quince Empaquetadores de primera clase, cada uno, anuales	6,000
Cien Empleados subalternos del grado sexto (Empaquetadores segundos, Mayordomos primeros, Porteros primeros y Dependientes de almacén, cada uno, anuales	4,800
Ciento cincuenta empleados subalternos del grado séptimo (Empaquetadores terceros, Mayordomos segundos y porteros segundos), cada uno, anuales	4,200
Ciento cincuenta empleados subalternos del grado octavo (Empaquetadores cuartos, Mozos de oficina y Cargadores), cada uno, anuales	3,600
Treinta Carteros Buzoneros de primera clase, cada uno, anuales	2,400
Setenta Carteros Buzoneros de segunda clase, cada uno, anuales	1,200
Doscientos Carteros Buzoneros de tercera clase, cada uno, anuales	600
Treinta Mensajeros de primera clase, cada uno, anuales	1,200
Noventa Mensajeros de segunda clase, cada uno, anuales	600
Doscientos ochenta Mensajeros de tercera clase, cada uno, anuales	360
PARRAFO NOVENO	
Dirección del Alcantarillado y Pavimentación de Santiago	
Un Director General, Ingeniero Civil, anuales	$ 36,000
(Mientras el actual Director desempeñe simultáneamente las funciones de Administrador del Agua Potable de Santiago, sólo percibirá como Director del Alcantarillado y Pavimentación, la suma de 18,000 pesos anuales).	
Un Ingeniero Jefe, anuales	24,000
Un Secretario General y Procurador	21,000
Un Abogado Consultor, anuales	18,000
Un Escribiente, anuales	5,400
Secciones	
Dos Ingenieros Jefes de Sección, cada uno, anuales	$ 21,000
Un Contador Jefe de Sección, anuales	21,000
Dos Ingenieros Inspectores, cada uno, anuales	15,600
Un Contador segundo pagador, anuales	16,800
Un Cajero primero, anuales	13,800
Un Cajero segundo, anuales	12,000
Un Jefe de Inspectores y Contador de Materiales, anuales	10,200
Un Ingeniero revisador de planos, anuales	10,200
Un Administrador de la Fábrica de Asfalto y encargado de las reparaciones del pavimento fiscal, anuales	10,200
Un Jefe de Inspectores, anuales	9,000
Un Ayudante de Ingeniero, anuales.	9,000
Un Ayudante de Contador, anuales	9,000
Un Dibujante nivelador, anuales	8,400
Un Oficial Estadístico, anuales	8,400
Un Oficial de Partes y Archivero de Planos, anuales	7,800
Un Delegado Fiscal para el reparto de las aguas del río para el servicio del Alcantarillado, anuales	7,800
Un Oficial primero, anuales	7,200
Cuatro Inspectores primeros, anuales	6,600
Cuatro Inspectores primeros, anuales	6,600
Un Oficial segundo, anuales	6,600
Seis Inspectores segundos, anuales	6,000
Dos Ayudantes de Caja, anuales	6,000
Cuatro Inspectores terceros, cada uno, anuales	4,800
Un Guardián, anuales	4,800
Un Oficial, anuales	6,000
Dos Escribientes, cada uno, anuales	5,400
Un Portero primero, anuales	4,200
Un Portero segundo, anuales	3,600
PARRAFO DECIMO	
Cerro San Cristóbal	
Un Administrador, anuales	$ 11,000
Un Secretario de la Administración y de la Junta de Ornato y Contador, anuales	7,200
Un Mayordomo General, anuales	7,200
Un Ingeniero, anuales	6,000
Un Arboricultor, anuales	6,000
Un Mecánico, anuales	4,200
Un Chauffeur de camiones, anuales	4,200
PARRAFO UNDECIMO	
Conservador del Registro Electoral	
Un Conservador, anuales	$ 30,000
Un Secretario, anuales	14,400
Un Oficial primero, anuales	6,000
Dos Oficiales segundos, anuales	6,000
Un Portero, anuales	4,200
PARRAFO DUODECIMO	
Empresa de Agua Potable de Valparaíso	
Un Gerente, anuales	$ 30,000
Un Abogado, anuales	12,000
Un Secretario, anuales	12,000
Un Ingeniero, anuales	21,000
Un Contador, anuales	18,000
Un Ingeniero Jefe de Máquinas, anuales	14,400
Un guarda-almacenes, anuales	14,400
Un ingeniero segundo, anuales	13,200
Un tenedor de libros, anuales	10,800
Un cajero, anuales	14,400
Un administrador de la Hoya Hidrográfica, anuales	10,200
Un jefe de las Obras y Filtros de Peñuelas, anuales	10,200
Un jefe de la Inspección de Medidores, anuales	10,200
Un jefe de la Oficina Administrativa de la Sección Técnica, anuales	9,600
Un jefe de la Sección Cuentas, anuales	9,600
Un director de trabajos, anuales	9,600
Un jefe de la Sección Recaudación, anuales	7,800
Un Inspector de Servicio de Recaudación, anuales	7,800
Un inspector 1.o de Medidores, anuales	7,800
Un inspector 1.o de Canalización, anuales	7,800
Un jefe de la sucursal de Viña del Mar, anuales	7,800
Dos bodegueros, cada uno, anuales	7,200
Un pagador, anuales	7,200
Un jefe de Talleres, anuales	7,200
Un maquinista de las bombas del Santo, anuales	7,200
Un mecánico de las Bombas de Concón, anuales	6,600
Dos inspectores 2.os, cada uno, anuales	5,400
Tres Inspectores, cada uno, anuales	6,400
Un mecánico 1.o, anuales	5,400
Un Mayordomo de las Obras y Filtros de Peñuelas, anuales	5,400
Dos estanqueros, cada uno, anuales	5,400
Dos guardagrifos, cada uno, anuales	5,400
Un ayudante de Almacenes, anuales	4,800
Seis revisadores de llaves, cada uno, anuales	5,400
Un fundidos en bronce, anuales	5,400
Un fundidor en hierro, anuales	4,800
Un soldador, anuales	4,800
Dos estanqueros, anuales	4,800
Cinco fogoneros, cada uno, anuales	4,800
Un oficial de Reclamos, anuales	4,200
Tres inspectores de Trabajo, cada uno, anuales	4,200
Un guardián de las Bombas de Concón, anuales	4,200
Un cuidador del Lago Peñuelas, anuales	3,600
Ocho inspectores, cada uno, anuales	6,600
Dos inspectores, cada uno, anuales	6,000
Tres oficiales 1.os, cada uno, anuales	5,400
Tres oficiales 2.os, cada uno, anuales	4,800
Tres oficiales 3.os, cada uno, anuales	4,200
Un oficial 4.o, anuales	4,200
Un oficial 5.o, anuales	3,600
Un portero 1.o, anuales	4,200
Cinco porteros 2.os, cada uno, anuales	3,600
Dos chauffeurs, cada uno, anuales	3,600
Un telefonista, anuales	3,600
Un caballerizo, anuales	7,800
Ocho guardianes, cada uno, anuales	7,200
Ocho auxiliares. cada uno (Jardinero, celador, carreteneros y otros empleados subalternos), anuales	6,600
MINISTERIO DE RELACIONES EXTERIORES	
PARRAFO PRIMERO	
Secretaría	
Ministro, anuales	$ 45,000
Un Subsecretario, anuales	24,000
Dos jefes de Sección (Diplomáticos	16,800

LA REORGANIZACION DE LA ADMINISTRACION PUBLICA

y Protocolo), cada uno, anuales.... $ 24,000
Cuatro Jefes de Sección (Consular, Clave, Contabilidad y Propaganda), cada uno, anuales.. 21,000
Un Jefe para los asuntos de la Oficina Panamericana y de la Sociedad de las Naciones, anuales.. 15,600
Un oficial de partes, anuales.. 15,600
Un traductor e intérprete, anuales.. 14,400
Un bibliotecario, anuales.. 13,200
Un archivero, anuales.. 13,200
Un secretario del Ministro, anuales.... 13,200
Cuatro oficiales de la Sección Claves, cada uno, anuales.. 13,200
Cinco oficiales 1.os, cada uno, anuales.. 10,800
Siete oficiales 2.os, cada uno, anuales.. 7,800
Siete oficiales supernumerarios, cada uno, anuales.. 5,400
Un mayordomo, anuales 6,000
Un portero 1.o, anuales 4,800
Cuatro porteros 2.os, cada uno, anuales.. 3,600
Un telefonista, anuales. 3,600

PARRAFO SEGUNDO
Embajadas y Legaciones

Un Embajador en Estados Unidos de Norte América, anuales .. .. $ 20,000
Dos Embajadores para el Brasil, y la República Argentina, cada uno, anuales 160,000
Un Embajador para Italia, anuales 120,000
Un Ministro Plenipotenciario en Gran Bretaña, anuales 140,000
Un Ministro Plenipotenciario en Francia y Bélgica anuales 130,000
Dos Ministro Plenipotenciarios para Alemania y Holanda, y para el Japón y la China, cada uno, anuales 120,000
Seis Ministros Plenipotenciarios para España y Portugal, para Bolivia, para Ecuador, para México, para Uruguay y Paraguay y para Colombia, Cuba, Venezuela, Centro América, República Dominicana, cada uno, anuales 100,000
Un Ministro Residente para Suiza, anuales. 70,000
Un Primer Secretario de Embajada para Estados Unidos, anuales 70,000
Un Primer Secretario (Consejero de Embajada) para Gran Bretaña, anuales 63,000
Dos Primeros Secretarios de Embajada para la República Argentina y el Brasil, cada uno, anuales. 60,000
Un primer Secretario de Embajada para Italia, anuales 50,000
Un primer Secretario de Embajada para la Santa Sede, anuales 50,000
Siete Primeros Secretarios de Legaciones, Encargados de Negocios, para Bélgica, para Holanda, para China, para el Paraguay, para Colombia, para Centro América y para Cuba, cada uno, anuales .. 55,000
Un Primer Secretario para Gran Bretaña, anuales 55,000
Siete Primeros Secretarios para las Legaciones en Francia y Bélgica, en Alemania y Holanda, en España y Portugal, en Bolivia, en Ecuador, en México y en Venezuela, cada uno, anuales. 50,000
Tres Segundos Secretarios para las Embajadas en Estados Unidos de Norte América, en la República Argentina y en el Brasil, cada uno, anuales, ... 40,000
Dos Segundos Secretarios para las Embajadas en Italia y ante la Santa Sede, cada uno, anuales 30,000
Tres Segundos Secretarios para las Legaciones en Gran Bretaña, en Francia y Bélgica y en Alemania y Holanda, cada uno, anuales 33,000
Un Segundo Secretario para la Legación en Uruguay y Paraguay, anuales 30,000
Un intérprete para la Legación en el Japón anuales 9,600
Un Mayordomo para la Embajada en la República Argentina, anuales 3,400

PARRAFO TERCERO
Cuerpo Consular

Un Cónsul General de primera clase en Nueva York, anuales.. 125,000
Un Cónsul General de primera clase en París, anuales 63,000
Dos Cónsules Generales de primera clase en Liverpool y en Hamburgo, cada uno, anuales 100,000
Un Cónsul General de segunda clase en Buenos Aires, anuales 75,000
Cuatro Cónsules Generales de segunda clase en Amsterdam, Barcelona, Génova y Amberes, cada uno, anuales.. 65,000
Trece Cónsules Generales de tercere clase en Londres, Lisboa Viena, Gottemburgo, Glasgow, Oslo, Praga, New Orleans, San Francisco, La Habana Guayaquil, Yokohama y Calcutta cada uno, anuales. .. 55,000
Un Cónsul Particular de primera clase, en Panamá, anuales 55,000
Cinco Cónsules Particulares de primera clase en Bremen, La Rochelle, Cardiff, Los Angeles y Oruro, cada uno, anuales.. 45,000
Nueve Cónsules Particulares de segunda clase en Milán, Zurich, Vigo, Hong Kong, Mendoza, Río Gallego, Neuquén, Salta y Seattle, cada uno anuales.. 40,000
Diez Cónsules Particulares de tercera clase en Burdeos, Hull, Lugano, Marsella, Sidney, Kobe, New Castle, Barilloche, Trelew y San Francisco del Sur cada uno, anuales .. 35,000
Dos Vicecónsules en Buenos Aires y Nueva York, cada uno, anuales 20,000
Dos Vicecónsules en Génova y Hamburgo, cada uno, anuales 18,000

PARRAFO CUARTO
Administración de la provincia de Tacna

Un Intendente, anuales.. 24,000
Un Secretario de la Intendencia, anuales 10,200
Un Oficial primero, anuales.. 7,200
Un oficial segundo, anuales 6,000
Un Gobernador para Arica, anuales 18,000
Un Secretario de la Gobernación de Arica anuales 6,000
Once Subdelegados para las Subdelegaciones de Comercio, Potollay, Pachía, Palca y Sama, en Tacna y Azapa Lluta, Putre, Belén, Codpa y General Lagos, en Arica, cada uno, anuales 3,000
Catorce Inspectores de Distritos para los Distritos de Calama, Para Tarucache, Estanque, La Quebrada y Mauri, en Tacna: y Livilcar Molino, Socoroma, Parinacota, Ticnamar, Pintatane, Curacarani y Pacocagua en Arica, cada uno, anuales 1,800
Cuatro Capellanes para Pachía, Putre, Codpa y Espíritu Santo, cada uno, anuales 4,200

MINISTERIO DE JUSTICIA
PARRAFO PRIMERO
Secretaría

Ministro, anuales .. .. $ 45,000
Un Sub-Secretario, anuales 30,000
Dos Jefes de Sección, cada uno, anuales.. 21,000
Un Oficial de Partes, anuales 15,600
Un Archivero, anuales 13,200
Cuatro Oficiales primeros, cada uno, anuales.. 10,800
Un Arquitecto, anuales 10,800
Tres Oficiales segundos, cada uno, anuales.. 7,800
Cinco Oficiales supernumerarios, cada uno, anuales.. 5,400
Dos porteros, cada uno, anuales 4,800
Dos porteros, cada uno, anuales .. . 4,200

PARRAFO SEGUNDO
Fiscalía Administrativa

Un Fiscal Administrativo, anuales .. $ 27,000
Un escribiente, anuales 6,000
Un portero, anuales 3,600

PARRAFO TERCERO
Justicia

Once Ministros de la Corte Suprema, cada uno, anuales .. .. $ 45,000
Un Fiscal de la Corte Suprema, anuales.. 45,000
Veintitrés Ministros para las Cortes de Apelaciones de Santiago y Valparaíso, cada uno, anuales . 36,000
Tres Fiscales para las Cortes de Apelaciones de Santiago y Valparaíso, cada uno, anuales 36,000
Veintiocho Ministros para las Cortes de Apelaciones de Iquique, Serena, Talca, Concepción, Temuco y Valdivia, cada uno, anuales . . 33,000
Seis Fiscales para las Cortes de Apelaciones de Iquique, Serena, Talca, Concepción, Temuco y Valdivia, cada uno, anuales.. 33,000
Dos Relatores para la Corte Suprema, cada uno, anuales 30,000
Un Secretario para la Corte Suprema,, anuales 30,000
Seis Jueces de Letras en lo Civil para Santiago y Valparaíso, cada uno, anuales.. 30,000
Ocho Jueces de Letras en lo Criminal para Santiago y Valparaíso, cada uno, anuales.. 30,000
Tres Defensores de Menores, Ausentes y Obras Pías, para Santiago, cada uno, anuales.. 30,000
Diecinueve Relatores para las Cortes de Apelaciones, cada uno, anuales.. 27,000
Ocho Secretarios para la Cortes de Apelaciones, cada uno, anuales. . 27,000
Nueve Jueces de Letras en lo Civil para Iquique, La Serena, Talca, Concepción, Temuco, Valdivia y Magallanes, cada uno, anuales. . 27,000
Dos Defensores de Menores, Ausentes y Obras Pías para Valparaíso, cada uno, anuales.. 27,000
Un Juez de Letras en lo Criminal, cada uno, anuales 27,000
Catorce Jueces de Letras para las demás cabeceras de provincias, cada uno, anuales 27,000
Nueve Secretarios para los Juzgados de asiento de Corte, cada uno, anuales.. 21,000
Veintiséis Jueces de Letras para Arica,, Pisagua, Tocopilla, Taltal, El Loa, Chañaral, Vallenar, Freirina, Ovalle, Coquimbo, Los Andes, Quillota, Limache, Melipilla, La Victoria, San Antonio, Caupolicán, San Carlos, Bulnes, Rere, Lautaro, Talcahuano, Traiguén, Osorno y Castro, cada uno, anuales . 21,000
Treinta y cinco Jueces de Letras para Combarbalá, Elqui, Illapel, Petorca, Ligua, Putaendo, Casablanca, Maipo, Cachapoal, San Vicente, Santa Cruz, Vichuquén, Lontué, Curepto, Parral, Loncomilla, Constitución, Itata, Chanco, Yungay, Coelemu, Puchacay, Mulchén, Nacimiento, Cañete, Arauco, Collipulli, Mariluán, Imperial, Llaima, La Unión, Villarrica, Río Bueno, Carelmapu y Quinchao, cada uno, anuales.... 18,000
Un Oficial primero para la Corte Suprema, anuales 16,800
Catorce Secretarios de los demás Juzgados de Letras de cabecera de provincia, cada uno ,anuales. . 16,800
Veintidós Secretarios de Juzgados de Letras para Arica, Pisagua, Tocopilla, Taltal, El Loa, Ovalle, Coquimbo, Los Andes, Quillota, Limache, Melipilla, La Victoria, San Antonio, Caupolicán, San Carlos, Bulnes, Rere, Lautaro, Talcahuano, Traiguén, Osorno y Castro, cada uno, anuales . $ 15,600
San Antonio, Caupolicán, San Carlos, Bulnes, Rere, Lautaro, Talcahuano, Traiguén, Osorno y Castro, cada uno, anuales 15,200
Tres Secretarios de Juzgados de Letras para Chañaral, Vallenar y Freirina, cada uno, anual 12,000
Un Oficial primero para la Corte de Apelaciones de Santiago, anuales 10,800
Un Estadístico y Bibliotecario para la Corte de Apelaciones de Santiago, anuales 10,800
Un Oficial primero y Estadístico para la Corte de Apelaciones de Valparaíso, anuales 10,800
Un Secretario del Fiscal de la Corte Suprema, anuales.. 10,800
Veintisiete Jueces de Letras de Menor Cuantía para Iquique, Huara, Antofagasta, Pueblo de La Unión, Valparaíso, Santiago, Sewell, Talca, Linares, Chillán, Concepción, Talcahuano, Coronel, Lebu, Curanilahue, Temuco, Valdivia, Osorno y Puerto Natales, cada uno, anuales.. 10,800
Treinta y cuatro Secretarios de Juzgados de Mayor Cuantía para Illapel, Elqui, Combarbalá, Petorca, Ligua, Casablanca, Maipo, Cachapoal, San Vicente, Santa Cruz, Vichuquén, Lontué, Curepto, Parral, Loncomilla, Constitución, Itata, Chanco, Yungay, Coelemu, Puchacay, Mulchén, Nacimiento, Cañete, Arauco, Collipulli, Mariluán, Imperial, Llaima, La Unión, Villarrica, Río Bueno, Carelmapu y Quinchao, cada uno, anual.... 10,800
Un Oficial segundo de la Corte Suprema, anuales 9,600
Dos Oficiales segundos de las Cortes de Apelaciones de Santiago y Valparaíso, cada uno, anuales 8,400
Un Oficial tercero de la Corte Suprema, anuales.. 7,200
Un Oficial Estadístico de la Corte de Apelaciones de Concepción, anuales 7,200
Un Archivero Judicial de Santiago, anuales.. 7,200
Un Oficial primero para la Corte de Apelaciones de Concepción, anuales 7,200
Cuatro Oficiales primeros para los Juzgados de Letras de Tarapacá y Antofagasta, cada uno, anuales . 7,200
Trece Oficiales segundos, ayudantes de los Juzgados del Crimen de Santiago, cada uno, anuales 7,200
Un Oficial cuarto de la Corte Suprema, anuales.. 6,600
Cuatro escribientes, cada pno, anuales 6,600
Tres Oficiales Primeros estadísticos, para las Cortes de Apelaciones de Iquique, Talca y Valdivia, cada uno, anuales 6,600
Tres oficiales terceros, anuales... ... 6,600
Catorce Oficiales segundos para los Juzgados de Letras de Santiago y Valparaíso, cada uno, anuales . 6,600
Cuatro Oficiales primeros para los Juzgados de Letras de Talca, Concepción y Magallanes, cada uno, anuales 6,600
Veinte y siete secretarios de Juzgados de Menor Cuantía de Iquique, Huara, Antofagasta, Pueblo de Unión, Valparaíso, Santiago, Sewell, Talca, Linares, Chillán, Concepción, Talcahuano, Coronel, Lebu, Curanilahue, Temuco, Valdivia, Osorno y Puerto Natales, cada uno, anuales 6,600
Un Juez de Menor Cuantía de Calera, anuales 5,400
Un Oficial quinto para la Corte Suprema, anuales 5,400
Once Oficiales segundos, cada uno, anuales 5,400
Dos Oficiales primeros Estadísticos para las Cortes de Apelaciones de La Serena y Temuco, cada uno, anuales 5,400
Seis escribientes para el Fiscal de la Corte de Apelaciones de Concepción y de los Defensores de Menores Ausentes y Obras Pías de Santiago y Valparaíso, cada uno, anuales... 5,400
Cuatro Escribientes de los Fiscales de las Cortes de Apelaciones de La Serena, Valparaíso, Temuco y Valdivia, cada uno, anuales. 4,800
Cuatro Archiveros Judiciales para Valparaíso, Talca, Concepción y Chillán. cada uno, anuales 4,200
Dos escribientes para los Fiscales de las Cortes de Apelaciones de Iquique y Talca, cada uno, anuales .. 4,200
Treinta y un Oficiales terceros para las Cortes de Apelaciones de Iquique. Talca, Concepción y Valdivia, cada uno, anuales 4,200
Siete Oficiales segundos para las Cortes de Apelaciones de La Serena y Temuco y para los Juzgados de Letras de Talca, Concepción y Magallanes, cada uno, anuales 4,200
Cuatro Oficiales cuartos para las Cortes de Apelaciones de Santiago y Valparaíso, cada uno, anuales.. .. 4,200
Nueve Oficiales primeros para los Juzgados de Letras de Copiapó, Rancagua, Chillán, Temuco, Valdivia y Osorno, cada uno, anuales. . . 4,200
Un Oficial para el Juzgado de Letras de Chañaral, anuales 4,200
Cinco Oficiales Estadísticos, cada uno, anuales para los Juzgados de Letras de Santiago. 4,200
Diez escribientes primeros para los Juzgados de Letras de Menor Cuantía de Valparaíso y Santiago, cada uno, anuales 4,200
Un secretario de Juzgado de Menor Cuantía para Calera, anuales 4,200
Veintiséis Oficiales de Sala para la Corte Suprema y Cortes de Apelaciones, cada uno, anuales.. 3,600
Un portero para el Juzgado de Letras de El Loa, anuales 3,600
Cuatro Oficiales quintos para las Cortes de Apelaciones de Santiago y Valparaíso, cada uno, anuales . 3,600
Veintidós Oficiales cuartos para las Cortes de Apelaciones de Concepción y Valdivia y Juzgados de Letras de Santiago, cada uno, anuales 3,600
Siete Oficiales terceros para las Cortes de Apelaciones de La Serena y Temuco y para los Juzgados de Letras de Concepción, Talca y Magallanes, cada uno, anuales 3,600
Veintinueve Oficiales primeros para los Juzgados de Letras de Tacna, Arica, El Loa, La Serena, Ovalle, Coquimbo, San Felipe, Los Andes, Quillota, Limache, Melipilla, La Victoria, San Antonio, San Fernando, Caupolicán, Curicó, Linares, Parral, Constitución, Itata, San Carlos, Bulnes, Rere, Lautaro, Talcahuano, La Laja, Imperial, Llaima y Llanquihue, cada uno,.. 3,600
Nueve Oficiales segundos para los Juzgados de Letras de Rancagua, Linares, Chillán, Temuco, Valdivia y Osorno, cada uno, anuales 3,600
Cuatro Oficiales para los Juzgados de Letras de Tocopilla, Taltal, Cauquenes y Coelemu, cada uno, anuales..... 3,600
Ocho Intérpretes para los Juzgados del Crimen de Santiago y Valparaíso, cada uno, anuales 3,600
Seis Jueces de Subdelegación para Tacna, Arica, Pica, Noria, Tarapacá y Mejillones, cada uno, anuales ... 3,600

(Continuará)

HOY HABRA UN NUEVO EJERCICIO PREPARATORIO DE BOMBAS

Como se ha venido anunciando el 7 de Noviembre próximo se efectuará en la elipse del Parque Cousiño el ejercicio general del Cuerpo de Bomberos.

Con el objeto de que los voluntarios se vayan adiestrando, la Comandancia del Cuerpo, ha citado para hoy Domingo a las 9 A. M., a todas las Compañías con el objeto de llevar a cabo un nuevo ejercicio. preparatorio.

Esta vez se realizarán los ejercicios de agua por la primera, 2.a, 3.a, 4.a, 5.a. 9.a. 10.a y 11.a en la misma forma que lo harán en el ejercicio general.

También se procederá a hacer uso el simulacro de incendio para lo cual ha quedado ya lista la casa de dos pisos que ha sido construída especialmente con ese objeto.

Ayer se clausuró el Segundo Congreso Nacional de Agronomía y Veterinaria

Durante el día de ayer, el Segundo Congreso Nacional de Agronomía y Veterinaria celebró sus dos últimas sesiones: una en la mañana, de 9 a 1 y la otra en la tarde, de 5.30 a 6.30 y que fué la de clausura.

LA SESION DE LA MAÑANA

Reunida la asamblea, a las 9 de la mañana bajo la presidencia del señor Opazo, se consideraron los trabajos y conclusiones referentes a la sección C y D del Congreso, o sea, sobre Fomento y Agricultura en general, dejándose ambos totalmente despachados.

LA SESION DE CLAUSURA

Poco después de las cinco y media se reunía por última vez la asamblea con el objeto de ocuparse de asuntos generales y proceder a la clausura de sus labores.

Presidió el acto el señor Salvador Izquierdo. Asistieron numerosos congresales. Se aprobaron varios votos.

Uno del señor Ramón Olave, que recomienda a la Dirección General de los Servicios Agrícolas tenga en cuenta, en la resolución de los delicados problemas que debe resolver, las conclusiones del Congreso recién efectuado.

Otro del señor Víctor M. Valenzuela, que pidió se enviara un saludo al señor Mariano Bustos Lagos que, como presidente del Centro de Estudiantes de Agronomía, tuvo una actuación preponderante en la celebración del primer Congreso Nacional de Agronomía y Veterinaria.

COMITE EJECUTIVO

Se propuso y aprobó una lista de personas que formarán el Comité Ejecutivo del Congreso debiendo él trabajar por llevar a la práctica las conclusiones aprobadas.

Este comité quedó compuesto en la siguiente forma:

Señores Salvador Izquierdo, Guillermo Bañados, Jorge A. Cash, Alvaro Blanco, Angel Faivovich, Ignacio Huidobro, Roberto Opazo, Ramón Cruz Montt, Edmundo Ramírez e Ismael Tocornal.

HABLA EL PRESIDENTE DEL CENTRO DE ESTUDIANTES DE AGRONOMIA

En un breve discurso, el presidente del Centro de Estudiantes de Agronomía, agradeció a los congresales el entusiasmo y alto espíritu de trabajo con que habían respondido al llamado de los estudiantes que él representaba. Hizo un elogio a la preciosa labor del Congreso que marcará una época en los anales del joven Centro de Agronomía, el que se siente orgulloso de haber sido auspiciador de la importante reunión celebrada, ya que tan benéficos resultados reportaría a la agricultura en general y especialmente, para el prestigio de las carreras de ingeniero agrónomo y médico veterinario, una vez llevadas a la práctica sus valiosas conclusiones.

Con el discurso del señor Tocornal se levantó la sesión, declarándose terminadas las labores del Congreso.

LA COMIDA DE HOY

Esta noche, a las 8.30 se llevará a efecto en el Restaurant Picart, la comida anunciada con motivo de la celebración de este Congreso.

Los congresales que no hayan podido adherirse a ella, pueden hacerlo hasta las 12 del día de hoy, debiendo dirigirse al secretario general, Santo Domingo 2959.

Garcia Sanchiz hablará hoy en el Centro Español

Gran interés ha despertado en la colectividad española y en el público chileno que se interesa por los diversos aspectos de la vida de la Madre Patria el anuncio de la conferencia que hoy a las 9.30 P. M. dará García Sanchiz en el Centro Español, Huérfanos, entre Estado y San Antonio.

El público que ya tuvo oportunidad de aplaudir al fino escritor español en su primera charla lírica sobre "Brujas y Las Ciudades del Agua" tiene verdadera curiosidad por escuchar a este maestro de la palabra recordando épocas, costumbres y hombres de su patria.

El sumario de la charla lírica de hoy es el siguiente:

"España, siluetas y episodios del momento en la patria.—El paso doble y la música nacional. — La muerte del torero.—La Verbena de la Paloma.—Nuevos episodios nacionales.—Benito Pérez Galdós.— Las provincias en la calle de Alcalá.—Maura ha muerto.—Museo romántico.—Naranjas valencianas.— En el cautiverio de Tetuán.—Los españoles en las Filipinas.—Serenata en el Guadalquivir.—El crucero "Buenos Aires".—Novio de Sevilla.—La guitarra y la gaita.—Hacia el verdadero hispano-americanismo".

El baile de hoy en honor de las delegaciones de football

En la tarde de ayer visitaron el Instituto de Educación Física las delegaciones de foot-ball que se encuentran en esta capital.

Presenciaron una clase de gimnasia práctica de las alumnas del Curso de Gimnasia y a continuación una de los alumnos del mismo Curso.

Acompañados de los profesores y alumnos pasaron al buffet preparado por las alumnas del Curso de Economía Doméstica.

A continuación se desarrolló un baile íntimo, retirándose los deportistas gratamente impresionados.

Los alumnos de esta Escuela Universitaria ofrecerán hoy un baile de fantasía a las delegaciones de foot-ball que nos visitan.

Con el obeto de que todas las personas que asistan a las partidas pueden concurrir. Este baile empezará a las 5 y media P. M y terminará después de las 8 y media P. M.

Amenizará el baile una banda de músicos y una orquesta.

Se ha preparado un excelente buffet que será atendido por las alumnas del Curso de Economía Doméstica.

Se nos pide hacer presente a las delegaciones invitadas que para los efectos de las entradas necesitarán acreditar su calidad de tales.

HOY SERA LA ULTIMA NOCHE DE LOCURA

Hoy, a las 10 P. M., tendrá lugar en el Cerro Santa Lucía la segunda y última noche de la reprise que ha sido organizado los estudiantes de Ingeniería de las Locas Noches del Santa Lucía.

Como se recordará, en las pasadas fiestas primaverales este número del programa constituyó una innovación feliz con la cual los estudiantes de Ingeniería cooperaron con brillo al mayor éxito de la fiesta.

El triunfo logrado con las Locas Noches del Santa Lucía movió a sus organizadores a repetirlas, lo que se ha logrado con un éxito que ha superado a las fiestas originales.

Hoy tendrá lugar la Ultima Noche de Locura y habrá el mismo derroche de luz y de música que ha caracterizado a Las Locas Noches del Santa Lucía desde su iniciación.

LOS PRIMEROS JUEGOS FLORALES CATOLICOS

Anoche se llevó a efecto en nuestro principal teatro la repartición de los premios de los primeros Juegos Florales Católicos.

Este torneo cultural que se lleva a cabo por primera vez entre los elementos católicos alcanzó el éxito más completo, pues a la hora designada para el comienzo de la fiesta el local se encontraba completamente ocupado por una numerosa y distinguida concurrencia.

La orquesta del Club de La Unión, que ha logrado adquirir una justa reputación, amenizó la velada con la ejecución de trozos escogidos que fueron muy aplaudidos por el público.

El programa artístico se desarrolló en todas sus partes siendo objeto de simpáticas manifestaciones de aprobación las señoritas Lidia Montero, María Cristina Riveros, y los señores Alex Manke y Vicente Aguirre.

La señorita Clarisa Borgoño Rivadeneira fué entusiastamente aplaudida después de cantar con toda corrección Voces de Primavera y Delirio de Lucía.

El senador don Alfredo Barros Errázuriz y el Padre Raimundo Morales pronunciaron elocuentes discursos que merecieron también ovaciones de parte del auditorio.

LA ACADEMIA DE CIENCIAS ECONOMICAS RECIBIO AYER AL SR. FCO. GARCES GANA

Con este motivo tuvo lugar una sesión solemne de recepción del nuevo académico que ocupará el puesto que pertenecía a don Eduardo Opazo Letelier.

El señor Garcés Gana disertó en forma brillante sobre el funcionamiento del Banco Central de Chile y su influencia en la actividad económica nacional, constituyendo su discurso un estudio interesante de las preliminares fases preliminares del proyecto de creación de esta institución nacional.

El señor Garcés Gana fué muy felicitado por las personalidades que concurrieron a la recepción académica que tuvo lugar en la Universidad Católica.

Recibió al nuevo académico el señor don Jorge Silva Somarriva, en un brillante discurso donde analizó la personalidad del señor Garcés Gana.

CULTO

HOY HABRA UNA COLECTA EN LAS IGLESIAS

Autorizada por el Arzobispo de Santiago y a beneficio de la Acción Social Católica.

Señoritas de la Juventud Católica Femenina se distribuirán en los distintos templos para recibir las erogaciones de los fieles.

Esta colecta se verificará en todas las misas que se celebren en la mañana de hoy en los distintos templos de la capital.

EJERCITO Y ARMADA

LA MANIFESTACION DE LOS OFICIALES DEL CURSO DEL AÑO 1916

Anoche se llevó a efecto en el Club Militar, la manifestación, que los oficiales pertenecientes al Curso de la Escuela que salió a las filas del Ejército en Enero del año 1916, habían preparado con el objeto de celebrar el cumplimiento de sus diez primeros años de labor profesional.

En esta oportunidad se recordó a los cinco camaradas caídos y se brindó por aquellos, que se encuentran en otras guarniciones.

Se acordó enviar un hermoso bouquet a la distinguida esposa del Comandante don Arturo Maillard, como un delicado homenaje de los alféreces del año 1916.

Con un breve discurso, en que se hizo presente al necesidad de la unión estrecha de los compañeros, por el bien de las instituciónes armadas y de la patria, se cerró la manifestación.

POR LOS TRIBUNALES

SE ACOGE UN RECURSO DE QUEJA CONTRA LA CORTE DE APELACIONES DE TALCA

A propósito del asalto a la imprenta del diario "La Actualidad", de Linares, el Juzgado de esa ciudad encargó reos a los señores Julio Rosas Ariztía, Carlos Cifuentes y Manuel Urrutia.

Inmediatamente estas tres personas, solicitaron su liberación bajo fianza, que le fué concedida por el Juzgado.

La Corte de Apelaciones de Talca, conoció en segunda instancia los antecedentes de este asunto. Ante este Tribunal apelaron tanto las personas encargadas reos, como el querellante, quien no estaba conforme con la resolución que concedió la excarcelación a dichos reos.

La Corte, después de un estudio del caso, estuvo por la confirmación de la resolución que declaraba reos a los señores Rosas, Cifuentes y Urrutia, y revocó, al mismo tiempo la segunda resolución, que concedía la excarcelación a estas personas, declarando que no había lugar a la libertad de los reos, por tratarse de un delito que merecía pena aflictiva.

Ante este fallo, don Julio Rosas Ariztía, se presentó a la Corte Suprema, interponiendo un recurso de queja contra el Tribunal de Talca.

La Cote Suprema, después de conocer lo informado por la Corte recurrida, dictó ayer una resolución dando luga al recurso de queja y declarando que debe mantenerse el auto de 28 de Marzo del presente año, que otorga a los recurrentes su excarcelación bajo simple fianza.

Fundamenta su resolución en que el delito perseguido no merece pena aflictiva y por tanto no habría razón para prolongar el tiempo de prisión.

EDUCACION

AYER SE CELEBRO EL DIA DE LA UNIVERSIDAD CATOLICA

Anoche se llevó a efecto en el Club Militar, la manifestación, que los oficiales pertenecientes al Curso de la Escuela que salió a las filas del Ejército en Enero del año 1916, habían preparado con el objeto de celebrar el cumplimiento de sus diez primeros años de labor profesional.

con extraordinarios festejos que se iniciaron en la mañana con una misa y comunión general que tuvo lugar en la capilla del establecimiento.

Durante la mañana se realizaron los campeonatos de foot-ball, tennis y de atletismo, entre los universitarios.

A medio día se sirvió un almuerzo que ofrecían los alumnos del Curso de Ingeniería y al que concurrieron los profesores de la Facultad.

Desde las 2 de la tarde estuvo abierta la Universidad y fué visitada por una extraordinaria concurrencia. Llamaron la atención las diferentes maquinarias que estaban funcionando a la hora de la visita, del Curso de Ingeniería.

Al lunch que se sirvió a las 5 de la tarde en el patio principal de la Universidad, asistieron profesores y alumnos en su casi totalidad. La fiesta se desarrolló en un ambiente de franca camaradería y fué presidida por el Rector de la Universidad Católica.

Puso término al programa de fiestas conmemorativas la velada de homenaje a Cristo Rey que tuvo lugar a las 6.30 P. M. y que fué presidida por altos miembros del clero metropolitano y por distinguidas personalidades de nuestro mundo político y social.

Durante este acto hablaron los presbíteros don Clovis Montero y don Alfredo Silva Santiago y los señores Luis Pizarro Espoz y Guillermo González Prat, siendo todos los oradores muy aplaudidos.

Números de música y de canto a cargo de señoritas de la sociedad dieron mayor realce a esta velada.

TRIBUNALES DE JUSTICIA

MOVIMIENTO HABIDO EN 30 DE OCTUBRE DE 1926

CORTE SUPREMA

Cuenta General

2 del Miércoles, pendiente. — Antonio Mancilla con Angel C. Sapiain, pendiente.

1. María Letelier v. de A. con Ferocarriles del Estado, pendiente.

Las demás no vistas.

Alegaron:

Don Francisco Bulnes, por el recurso y don Leopoldo Urrutia, contra el recurso en la continuación y quedó pendiente; y

Don Ramón L. Henríquez, por el recurso y don Galvarino Gallardo, contra el recurso y quedó pendiente.

Falladas de acuerdo

Recurso de queja de Julio Rosas Ariztía, ha lugar; Red. señor Astorquiza; Contra Juan Muñoz, inadmisible fondo; Red. señor Cortes.

CORTE DE APELACIONES

Primera Sala

No funcionó por falta de personal.

Segunda Sala. Relator, señor González Campos

1 Teresa Nilo de B. con V. Mujica. Trámite.

3 L. Balmaceda con Fisco. Trámite.

4 Partición de los bienes de H. Zañartu. Trámite.

5 A. Lapostol con Fisco. Mal anunciada.

6 A. Alfaro con Fisco. Mal anunciada.

7 Partición de los bienes de N. Montt. Mal anunciada.

8 Rita del C. Arena con L. Díaz W. Acuerdo.

No vistas las demás.

Agregada:

Recurso de amparo de Luis Leyton M. Sin lugar.

Alegaron:

En la 1 don Armando Alvarado G.

En la 8 don Franklin Otero con don Hernán Castillo.

Tercera Sala. Relator, señor Videla

Agregada: Contra Salvador Olivares, revocada.

1 Petronila González, nombramiento de compromisario, confirmada.

2 Carlos Olmos de Aguilera con Pedro Lapostol y otros, trámite.

Las demás suspendidas o no vistas.

Alegaron:

Don Raúl Varela y Ramón Ugalde y don Benjamín de la Barra con doña Victoria Ugalde en la N.o 1.

Cuarta Sala. Relator, señor Silva

1 A. Onell. Posesión efectiva, Revocada.

2. A. Gatica con A. Palazuelos, Sin estado.

3 E. Valdivia con Banco de Chile. Trámite.

13 Fco. Ibarra. Trámite.

14 M. J. Covarrubias con Amador Urriola. Fallada.

No vistas las demás.

Agregada:

J. Bordeu contra A. Guerrero, Aprobada.

Fallada de acuerdo:

J. Chahuan con Ramón Campos (Menor cuantía.

Alegaron:

En la 1 don Agustín López Salinas, revocada.

En la 3 don Arturo Davis con don Julio Bouviar.

En la agregada: don Pedro León Ugalde, aprobada.

LOS CATOLICOS ESPAÑOLES DE CHILE OFRECERAN UNA BANDERA A LA VIRGEN DEL CARMEN

Un P... Cinc... J. Edwards les hiciera, se reu... con el Viernes en el Convento ... os PP. Capuchinos de esta ca... todos los superiores de las ...unidades Españolas con el fin de cambiar impresiones acerca de la mejor manera de poder hacer participar a todos los españoles de la República en el homenaje a la Virgen del Carmen.

Asistió también a dicho acto el presidente de la delegación española de Congregantes de la Inmaculada quien ofreció el concurso de los mismos.

Se tomaron los siguientes acuerdos:

Obsequiar una bandera a la Virgen del Carmen en nombre de los católicos españoles de Chile, en el día de su solemne coronación.

Efectuar una erogación entre todos los católicos españoles con el fin de costear la bandera.

Quedó nombrada una comisión compuesta por el Rvdo. Padre Pamplona y don Lorenzo Serra para preocuparse de activar todos los preparativos.

El Rvdo. Padre Pamplona quedó designado tesorero, y a él deberán entregarse las cantidades con que quieran contribuir a costear la bandera. Atenderá cada día de 8 a 12 en el Convento de los PP. Capuchinos, calle Catedral pasado Cumming, y en la tarde el Hermano Portero del Convento se hará cargo de ellas.

Dichas erogaciones se recibirán hasta el 30 de Noviembre próximo y el exceso de las mismas será entregado al Hogar Infantil Español.

ASAMBLEA DEPARTAMENTAL DE SANTIAGO DE LA SOCIEDAD NACIONAL DE PROFESORES

Celebró sesión esta Asamblea con gran asistencia de socios. Como estaba anunciado, concurrió la profesora norteamericana Miss Mary Williams que recorre el Continente, documentándose para las nuevas obras históricas que proyecta.

Dió cuenta de haberse fundado en San Francisco, en 1923, una Federación Mundial de Sociedades Educativas, con el objeto de difundir y perfeccionar la educación general, como asimismo con el objeto de incrementar amistosas relaciones internacionales sobre la base de la buena voluntad y la justicia.

Con este objeto se reunió en Edimburgo, en Julio del año pasado, un primer Congreso Internacional al que concurrieron más de trescientos delegados de los diversos países, y se propone realizar otro entre el 4 y el 1.o de Agosto próximo, en Toronto, Canadá.

Mensajera de un cordial saludo para el Magisterio chileno, trae al mismo tiempo una calurosa invitación de parte de los organismos directivos de la Federación, a fin de que la Sociedad Nacional de Profesores y demás instituciones del mismo carácter se hagan representar en la reunión de Toronto.

Entrando en seguida a las materias de la tabla, la Asamblea prestó su aprobación a 4 solicitudes de admisión de profesores del Liceo Superior de Niñas, a 4 profesoras del Liceo N.o 5; 5 del N.o 4; 13 del Liceo N.o 6; 7 del Instituto Agronómico; 1 de la Escuela de Artes y Oficios y otra de la Escuela Normal José Abelardo Núñez.

Se dió cuenta, en seguida, de la realización de la Asamblea Pedagógica de Setiembre y de las conclusiones elaboradas por el Comité de Resoluciones, acordándose que este organismo continuase en funciones con el objeto de procurar la realización de ellas y de mantener la unión del profesorado.

Se autorizó en seguida a la Mesa Directiva de la Asamblea para organizar un servicio de librería que tuviera a su cargo el pedido directo de obras pedagógicas a Europa, para difundirlas entre el profesorado y los establecimientos de enseñanza.

Igualmente se concedió la autorización necesaria para organizar un curso de perfeccionamiento para el Magisterio, el cual funcionará en Constitución durante el período de vacaciones.

Para hacer frente a los gastos que demanden todas estas actividades, se acordó, asimismo, duplicar la cuota que pagan actualmente los socios.

Se entró, por último al estudio del proyecto de escalafón elaborado por la Comisión que con tal objeto designara la Asamblea, quedando pendiente para la sesión próxima que ha de verificarse el Viernes siguiente.

En esa oportunidad se procederá a elegir los 10 delegados de la Asamblea que tomarán parte en la designación del Directorio General de la Sociedad que ha de renovarse dentro de poco.

La manifestación de los empleados subalternos de la U. de Ch. al señor Mondaca

tuvo lugar en la tarde de ayer en uno de los salones de la casa universitarios donde se encontraban reunidos todo este personal. Asistieron numerosos empleados superiores de la misma repartición.

El portero más antiguo, don Antonio Garín, en breves frases ofreció la manifestación y el mayordomo general, don Abel Núñez le hizo entrega de una artística placa de plata que lleva la siguiente inscripción: "El personal subalterno de la Universidad, con respetuoso cariño y gratitud al bondadoso jefe don Carlos R. Mondaca C., en el día de su alejamiento.—Abel Núñez, Gerardo Sepúlveda, Manuel Carrasco, José 2.o Castro, Enrique Ahumada, Eduardo Amaya, Antonio Garín, Juan Palomo, Ana Moya, Martiniano Arcos, Celso Fuentes. — Santiago-X-1926".

El señor Mondaca agradeció este homenaje en breves frases, con lo que se dió término a la sencilla manifestación.

CENTRO LICEO DE APLICACION —Cursos dominicales.—Se nos encarga citar a todas las alumnas de los cursos dominicales del Liceo de Aplicación, con las obras ejecutadas durante el año en los cursos, a fin de preparar la exposición que se efectuará el Domingo 7 de Noviembre.

NUEVO PROFESOR DE LA ACADEMIA DE GUERRA.— Ha sido nombrado para la cátedra de Fortificación, el mayor don Jorge Tagle M., en reemplazo del teniente coronel don Luis Martínez Cid.

LA REVISTA DE GIMNASIA DEL INSTITUTO ALONSO ERCILLA

se efectuó con todo éxito en la mañana de ayer en el Estadio Policial.

Presidieron el acto el Ministro de España, Excmo. señor Almeyda y Herreros, Monseñor Lunardi y otras personalidades.

Los distintos ejercicios fueron ejecutados con toda corección por los alumnos del Instituto y muy celebrados por la concurrencia. Los escolares juraron la bandera y durante este acto pronunció un discurso patriótico el instructor de gimnasia señor Varas.

El director del establecimiento fué muy felicitado por el éxito de la revista. La banda de los Huerfanitos amenizó la fiesta.

EL CONSEJO DE BIENESTAR SOCIAL SIGUE CONSTRUYENDO EN VALDIVIA

En la sesión celebrada por el Consejo Superior de Bienestar Social, se dió cuenta de una nota del Intendente de Valdivia, acerca de la terminación de las 10 casas, que se le encargó construir en esa ciudad, y de la recaudación de las 14 casas que ya estaban construídas. El Consejo aprobó ampliamente la cuenta del Intendente, y acordó dejar a su cargo la construcción de otras 20 casas en esa misma ciudad.

Respecto de la Población de Artesanos La Unión, se tomaron algunos acuerdos relacionados con la organización de la entrega y recaudación de las casas.

Se dió cuenta de un decreto del Ministerio de Previsión, por el cual se autoriza a la Caja de Crédito Hipotecario, para que extienda sus operaciones de préstamos de edificación a las ciudades de La Calera, San Antonio, Concepción, Talcahuano y Valdivia.

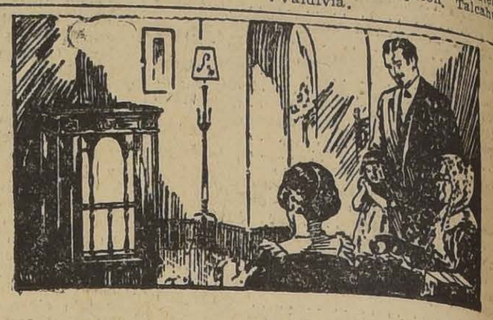

Si no ha oído la nueva

Victrola Ortofónica

desconoce Ud. la última maravilla del siglo

A los que todavía sienten prejuicios contra la máquina parlante, debido a la experiencia que han tenido con estos instrumentos, les recomendamos que pidan una audición musical con la nueva Victrola Ortofónica. Será una revelación para ellos que contribuirá a modificar su opinión.

Ninguna de las máquinas parlantes producidas hasta la fecha puede compararse a este maravilloso instrumento, tanto por la sonoridad clara y melodiosa, como por la belleza insuperable de la reproducción. Por primera vez es posible lograr que el alma misma de la música vibre con esplendor maravilloso dentro del limitado recinto de un hogar.

Por su tono, tesitura y volumen, la nueva Victrola Ortofónica ocupa un lugar único en el mundo musical. Es un instrumento que Ud. se enorgullecerá de poseer y le proporcionará momentos de infinito placer y felicidad. Visite *hoy mismo* un establecimiento Victor y pida una demostración de este admirable instrumento.

Curphey y Jofré Ltda.

SANTIAGO, AHUMADA 206 — VALPARAISO, ESMERALDA 99 — BLANCO 631

La Nueva Victrola Ortofónica

VICTOR TALKING MACHINE CO. CAMDEN, N. J. E. U. A.

GS

SI UD. NO LO SABE,

TOME NOTA

QUE somos especialistas en ROLLOS PARA AUTOPIANOS.

QUE nuestros rollos se distinguen por el buen papel empleado en su fabricación y nunca fallan.

QUE tenemos el más variado surtido a PRECIOS BAJISIMOS.

QUE sólo vendemos rollos nuevos.

QUE tenemos rollos desde $ 5.

QUE siempre tenemos al día las últimas novedades.

QUE invitamos a oír los rollos que usted desee, en nuestro Salón de Pianos.

QUE las últimas publicaciones son: JOSEFINA — AMAPOLA — VALENCIA — PUM, GARIBALDI — YO TE BENDIGO — POBRE MADRE — OASIS — TRAGO AMARGO — BUEN AMIGO — CICATRICES y muchos otros largo de detallar.

QUE hacemos envíos a provincias desde un rollo.

QUE las últimas novedades valen sólo $ 8.

GRIMM & KERN

AHUMADA 99, ESQUINA MONEDA

Unicos Importadores de los Pianos 'GROTRIAN STEINWEG"

Es muy probable que usted sin conocer

EL PERJUICIO

que ocasiona a sus

OJOS

usa aún los cristales antiguos.— La conocida Casa CARL ZEISS, Jena, fabrica ahora para las personas de vistas defectuosas el famoso

CRISTAL ZEISS PUNKTAL

que proporciona un gran campo visual y nitidez absoluta hasta los bordes.

Unicamente el óptico científicamente preparado puede garantizar la debida adaptación del CRISTAL PUNKTAL,

OPTICA G. TSCHUMI

— ESTADO ESQUINA HUERFANOS —

FUNDOS

COMPRA - VENDE

ALFREDO TAGLE RODRIGUEZ

Catedral 1137 — Casilla 3132

Cocoa Peptonizada Raff Sin Rival.

Base: Cacao, Malta, Peptona, etc. (En forma de crema).

Para facilitar sus compras

puede obtener un ESPEJO CON CONSOLA DE SALON amortizable en 6 meses. Para más detalles:

Compañía 2015
Teléfono 781
Casilla 3844

SANTIAGO

VENDO

el mejor HOTEL DE CARTAGENA. Tratar: MORANDE 291, Oficina 63.

DEPILATORIO

WAGHORN

Recomendado por las eminencias médicas, gracias a sus admirables cualidades. Instantáneo, indoloro y de sencilla aplicación.

Demostraciones gratuitas.

Galería Colonial

MERCED 864.— DPTO. 35

Atención reservada.

FABRICA DE MUEBLES LA EUROPEA

BANDERA 214

FRENTE AL BANCO ANGLO

POR QUE

NUESTRA CASA es la PREFERIDA

VENDEMOS HONESTAMENTE - NO ESPECULAMOS

NUESTROS

MUEBLES

Son sólidos, con maderas escogidas.

A pesar de no anunciar precios con réclame, siempre vendemos más barato que ninguna casa.

Somos fabricantes y vendemos directamente al público.

Nuestros muebles son de estilos de los más modernos.

VISITENOS Y SE CONVENCERA. — DAMOS FACILIDADES DE PAGO

DICKSON WINSOR & Co. LTD.

Acaban de recibir:

PERNOS HEXAGONOS

SURTIDO COMPLETO

Tejido de alambre
Paño para pisos y mampistas
Artículos enlozados
manes
Tijeras grandes
Bombas para pozos
Brochas planas para
niz
Balanzas para mostrad
Alicates y tenazas
Candados de fierro
Ganchos, pitones y
bas de alambre
Llaves de bronce
agua
Cuchillos para mesa,
acero inoxidable
Frenos, estribos y
bos niquelados,
ses.

Y UN SURTIDO DE MERCERIA

Blanco 1284

Casilla 89

VALPARAISO

POBLACION SAN ROMAN, de Manuel Fischman. Paradero 21 (Alamos Injertados), camino San Bernardo vende sitios, sin gravámenes; grandes facilidades

REGLAMENTOS Y CONDICIONES VENTAJOSAS PARA LOS COMPRADORES

ARTICULO 1.o Cada comprador puede tomar posesión inmediata, habiendo pagado la primera cuota.

2.o Cada comprador al empezar a edificar su sitio, los primeros seis meses, no se le exige el pago en caso que no pueda.

3.o A cada comprador se le facilita fierro para techar su casa, abonando el 50 por ciento del valor, y el saldo a un año plazo, sin intereses.

4.o Todos los sitios están plantados de viñas y árboles frutales y que atendiéndolo el comprador, puede casi recompensar el pago de la cuota que le corresponde.

5.o Esta población cuenta con agua potable en abundancia, luz eléctrica, tranvías, autobuses cada diez minutos Santiago-San Bernardo.

6.o Unica población que cuenta con el porvenir para los compradores, con la reconstrucción de la gran Avenida Santiago-San Bernardo, que después los compradores pueden contar con triplicar el capital invertido.

7.o Títulos de esta población están a disposición de los interesados. Notario abogado, don Luis Cousiño T., Agustinas, frente Banco Anglo.

Se avisa a los compradores que desean obtener escritura pública, se le entrega inmediatamente, abonando el 30 por ciento del valor de la compra, sin gravámenes.

8.o Los sitios que ofrece en venta esta población, son de las siguientes dimensiones: hay de 10 x 30, 10 x 35, 10 x 60, 15 x 60 y 10 x 70, con salida a dos calles.

El precio de los sitios es de $ 1,800, hasta $ 15,000, pagaderos desde $ 40 mensuales o $ 10 semanales y $ 400 mensuales o $ 100 semanales.

9.o Teniendo pagado el comprador el 50 por ciento del valor de su compra, en caso de fallecimiento se dará por cancelado dicho sitio a beneficio de la viuda.

10. La oficina ubicada en esta población, atenderá al público los días Domingos y festivos, todo el día.

SANTIAGO, EJERCITO 670, DIARIAMENTE, DE 9 A. M. A 6 P. M.; LOS INTERESADOS DE PROVINCIAS PUDEN DIRIGIRSE OFICINA SANTIAGO

TORNEOS, RECORTES, CALADOS, TALLADOS OFRECE A UD. La Tornería EL CONDOR

CONDOR 1380 - Teléf. 270, Parq

NUESTRAS OFERTAS SENSACIONALES

Son verdaderas FUENTES de ECONOMIAS Sépalas Ud. APROVECHAR

CONFECCIONES

SALDO de abrigos de playa en Kasha de fantasía, y de piel de Búfalo. Valían $ 165, ahora

$ 89.-

ABRIGOS de Homespun, de Kasha de fantasía, de géneros ingleses de cuadra y de piel de Mono

$ 145.-

BATAS de Estoplín de lana, de popelina de lana y de rica Gabardina, a elegir

$ 95.-

BATAS de velo de hilo y de crepe de hilo, a liquidar

$ 39.50

TRAJES Sastre, gran surtido de colores y modelos de última moda, forrados en seda

$ 145.-

TAPADOS y abrigos de seda, última moda. Gran existencia, desde

$ 350.-

CHALECOS de fantasía, de lana y lana con seda, dibujos nuevos, gran surtido

$ 57.50

DELANTALES de rica cretona lavables, grandes

$ 25.-

DELANTALES de rica cretona lavables, chicos

$ 10.90

AJUARES de ropa INTERIOR, bordado para novias, en blanco y colores. El juego

$ 120.-

MEDIAS

DE PURO HILO bien reforzado en diez colores. Valían $ 7.50, ahora

$ 4.95 Par

MEDIAS de velo de hilo, artículo de calidad insuperable, con FLECHA CALADA, en doce colores de moda

$ 7.90 Par

MEDIAS de medio hilo marca "DARDO", artículo de mucha duración, en 20 colores (3 pares por $ 9), el par

$ 3.25

BOLSAS

Y MALETINES DE ULTIMA NOVEDAD en cuero y gamuza fina, de todos colores. Gran ocasión, $ 69.50 y

$ 55 Cada uno

MEDIAS

MARCA "DARDO" de rica seda. Todas las medias con esta marca llevan nuestra garantía. Hay en 20 colores de moda al ínfimo precio de

$ 5.95 par

MEDIAS enteras de rica seda, calidad insuperable, el par

$ 8.90

MEDIAS de rica seda natural, bien reforzadas, en todos colores

$ 10.90 par

GUANTES

MARCA "PERRIN" de fina cabritilla, modelos de última novedad. Gran ocasión

$ 25.90 par

PARA NIÑOS

VESTIDITOS blancos bordados, importados

$ 8.90

VESTIDITOS de popelina de hilo, crepe de hilo y de velo. Gran surtido, 12-15 años, $ 35 y

$ 22.50

VESTIDITOS tejidos, importados. Valían $ 35; ahora

$ 22.50

SALDO de jerseys de lana, azul marino, a

$ 14.90

PALTOCITOS tejidos con gorro, importados. Valían $ 35, ahora

$ 22.50

DELANTALES y Vestiditos para Niñitas con monitos, colores firmes, $ 8.50 y

$ 5.90

ABRIGUITOS de "Covert Coating" con jockey. Todos tamaños, desde

$ 85.-

CHALECOS y Sweaters de fantasía para Niños, desde

$ 19.50

SOMBREROS alones de brin blanco y de colores. Valían $ 12.90; ahora

$ 5.20

GRAN SURTIDO de sombreritos y gorritos de seda importados, a elegir

$ 14.90

PANTALONCITOS de goma marca "SOUTHALL", $ 10.50 y

$ 7.50

ARTICULOS DE CELULOIDE EN GRAN VARIEDAD.

Espumilla DE RICA SEDA CALIDAD INSUPERABLE en 20 Colores de Moda, Precio de Gran Réclame, el metro. . . . . **$ 21.--**

LOS ALMACENES INGLESES

STRUTHERS & Mc ROSTIE

ESTADO ESQUINA HUERFANOS

LA AUTO-SUGESTION

Y los espléndidos éxitos obtenidos por el "Método para Triunfar en la Vida" del PROFESOR R. TEPPER

La extraordinaria acogida que ha tenido y tiene este CURSO POR CORRESPONDENCIA, tanto en el país como en el extranjero, en vista de los grandes resultados que con ella se alcanzan, es la mejor recomendación acerca de sus beneficios.—Obra científica, de alta utilidad e interés para personas sanas y enfermas, que no debe faltar en ningún hogar.

Este curso es una obra completa, producto de largos años de estudio y práctica en la enseñanza de las verdades psíquicas, en la cual se dice la última palabra en materia de investigaciones de esta naturaleza. El profesor enseña en ella cómo todos nosotros podemos aprovecharnos de las enormes fuerzas espirituales que poseemos, en beneficio de nuestra salud y del éxito en las diversas actividades de la vida. En muchas personas la energía mental permanece dormida, sin que ellas se den cuenta de su inapreciable valor para vencer en la lucha diaria, y esta energía es la que el profesor Tepper, merced al aprendizaje práctico de las lecciones de su curso, pone en movimiento en la personalidad íntima del alumno para que éste la emplee como un factor principal en orden a su desenvolvimiento en la existencia.

No se trata, — como pudiera creerse,—de algo que tenga que ver con la magia o con el ilusionismo, sino que todo su curso descansa sobre una base eminentemente científica. No hay en él charlatanería ni mistificación: son realidades puramente científicas, al alcance de cualquiera persona que se proponga conseguirlas, mediante el estudio ordenado y perseverante de sus lecciones.

Los estudios psíquicos y los ejercicios correspondientes, son de una gran utilidad, tanto para los jóvenes como para las personas de edad, de ambos sexos. Ellos redundan en beneficio directo de la constitución física y psíquica de quien los sigue.

En la parte física se adquiere una salud completa, pues se mantiene el cuerpo pletórico de vigor y vida, y se goza de la juventud por largos años, aunque los iniciados en estos conocimientos sean víctimas de achaques seniles.

Respecto a las cualidades psíquicas, se desarrollan de manera progresiva, — hasta ser definitivas, — la energía, la voluntad, la memoria, la inteligencia.

Por medio de la auto-sugestión, el individuo, lenta pero seguramente, en virtud de un incesante proceso mental y orgánico que se opera en él, logra poseer esta maravilla: el dominio de sí mismo. Gracias a esta facultad milagrosa, — y, sin embargo existente en todas las personas, — —se salva de los naufragios materiales y morales y se ve libre de los peligros que traen consigo la ignorancia, los achaques, las pasiones y los vicios.

El descuido del cultivo constante y armónico de estos agentes espirituales, significa nada menos que desperdiciar fuerzas benéficas que Dios ha puesto al alcance de nuestras manos, descuido que es la única causa de las derrotas morales y materiales del hombre corriente: se deben a la falta absoluta del conocimiento del mecanismo con que obran nuestras fuerzas interiores, cuya potencia es admirable y decisiva en nuestra vida.

El "Método para triunfar en la vida" está escrito en un lenguaje sencillo, claro y ameno, sin tecnicismos de ninguna especie, de modo que su comprensión y aprendizaje son perfectos para cualquier alumno. Quien lee y practica la primera lección, siente con vehemencia el deseo de llegar a la segunda, deseo que se aumenta a medida que se aprecia el interés y la utilidad de esta enseñanza.

El curso del profesor Tepper, — que ha hecho estudios especiales de esta índole en Europa, — curso que debieran seguir todas las personas que anhelen ver coronados sus esfuerzos con una franca victoria en las diferentes actividades de la lucha diaria, está obteniendo un éxito asombroso, y son innumerables los jóvenes y ancianos que practican sus lecciones, tanto del país como del extranjero, de donde recibe el profesor incontables cartas de gratitud de parte de sus discípulos por el inmenso bien que les nace con su enseñanza.

Expresión de gratitud al Profesor Tepper por los éxitos obtenidos

Para no cansar a nuestros lectores, nos limitamos ahora sólo a dar algunas copias de las innumerables cartas que dicho profesor ha recibido últimente

SAN BERNARDO.— Del señor Jorge Zilo R.— Casilla 101. Lo he practicado. En honor de la verdad y para alivio de los pacientes, puedo afirmar que no hay nada más admirable, no hay nada más eficiente ni que produzca mejores y más maravillosos resultados, que su sistema de Auto-Sugestión. Salud, ánimo, alegría, valor, actividad asombrosa; en una palabra, todas las ventajas de un organismo sano y de una alma saturada de las fuerzas vitales. Puedo declarar, con toda la veracidad de mi alma agradecida, que después de Dios, lo que me ha devuelto la salud, la alegría, la fuerza el coraje y todos los efectos de una salud completa, ha sido el sistema del Prof. Tepper.

Me inclino reverente ante él, como un homenaje a su ciencia y a la versación experimental y profunda de las ciencias psíquicas que posee.

SANTA JUANA.— Del señor Alberto Sandoval M.— He leído con atención el curso "Método para triunfar en la vida", 'Auto sugestión y he seguido practicando las lecciones que más me han agradado, con un resultado que no me hará arrepentir de haber ingresado al curso en referencia.

No deseo extenderme en largas consideraciones al respecto: solamente manifestar a usted mis agradecimientos por el bien inapreciable que me ha proporcionado mediante las proyecciones de las ideas de su ciencia psicológica.

Ojalá los conocimientos a que hago alusión, se extiendan a todos los rincones de este país, y con ello se habrá hecho un servicio de inestimable valor a las personas que deseen ensanchar sus horizontes intelectuales.

DE SANTIAGO.— Del señor Aurelio González, Agustinas 1907. —Distinguido profesor: Me es una gran satisfacción manifestar a usted los resultados obtenidos por medio de sus lecciones. Principiando a luchar en el comercio, donde las circunstancias actuales ofrecen tantas dificultades, he sabido traer al terreno la cosecha de sus enseñanzas, orientando a mi espíritu que sigue con precisión el camino del triunfo.

DE CURICO.— Del señor Rafael Fernández, Argomedo 319.— Con su sistema de Auto-sugestión por correspondencia, ha proporcionado a mi mujer una mejoría absoluta, pues los ataques de histerismo que con frecuencia le sobrevenían, han desaparecido por completo.

DE ANTOFAGASTA.— Del señor Manuel Rojas M., Of. Alianza.— He seguido fielmente todas las instrucciones que se ha servido darme, notando que, al practicarlas, me he sentido grandemente aliviado de la afección al corazón de que padecía, como igualmente de los dolores reumáticos contando hoy día con salud y éxito en mis trabajos. Le soy eternamente agradecido por su valioso estudio.

DE TEMUCO. — Del señor Armando Thomas.— Jamás pudo usted idear una denominación más justa a su método de Auto-Sugestión, pues quien sigue fielmente sus consejos, camina directamente hacia el éxito de las empresas, sean ellas de carácter mental o material. Desde las primeras lecciones pudo constatar un profundo cambio en lo que respecta a mis actividades psíquicas. En mi espíritu la reminiscencia de los recuerdos se efectúa con floreciente rapidez y claridad; mi voluntad se fortifica progresivamente; el éxito en todas mis empresas es manifiesto, desconociendo en absoluto el fracaso; tengo gran confianza en mí. Mi excelente salud física y espiritual me proporciona una vida feliz. Hacen, además, recomendable su método la sencillez con que se halla expuesta la materia, el hecho de tener base altamente científica y el ínfimo costo del curso, lo que significa un máximum de beneficio con un mínimum del desembolso.

DE SEWELL.— Del señor J. Valenzuela R. — Seguí con toda escrupulosidad todos los ejercicios que indican las lecciones y puedo decir con satisfacción que me siento un nuevo hombre. Mi mente está despejada y siento deslizarse en medio de la mayor armonía las horas de mi trabajo y mi salud se siente inquebrantable. Lo autorizo para que haga de la presente el uso que crea conveniente, para que mi testimonio, unido al de otros que han tenido la felicidad de seguir su curso de Autosugestión, puedan influir en el ánimo de los que desconocen esta ciencia y los hagan decidirse a seguir su curso, para bien de ellos mismos, y de sus semejantes.

DE ANTOFAGASTA. — Del señor Guillermo Graif F., Casilla 344.— Estoy muy satisfecho con los resultados obtenidos con su curso 'Método para triunfar en la vida". No vacilaré en recomendarlo como el mejor bienestar para el futuro y como el mejor régimen de vida.

DE BUENOS AIRES. — Del señor Fernando Bartchis M., Corrientes 302.— Profundamente reconocido por sus valiosas instrucciones, he tenido la gran satisfacción de nacer en gran parte a vida nueva. Muchas de mis debilidades y defectos morales han sido suprimidos, además, mis antiguas afecciones físicas han desaparecido. Acepte mis agradecimientos por todo el bien que me ha hecho.

PROFESOR R. TEPPER

Director del Instituto de Ciencias Psíquicas, Santiago (Chile)

De VALPARAISO.—Del señor Rodolfo Burgos V. Casilla 4386.— Sufría de depresión nerviosa y mala digestión desde quince años a la fecha, más o menos, y mediante su Método con instrucciones tan claras y precisas, he sanado sin drogas de ninguna especie. En el orden moral, tengo más confianza, más aplomo, más fe en mí mismo, desde que conozco cómo deben atraerse la felicidad, la salud y el bienestar. Si todos en Chile siguieran sus estudios, desdeñando escepticismos y prejuicios, la vida sería más próspera y no echaríamos a nadie la culpa de nuestras desgracias.

DE SANTIAGO.—Del señor Juan A. Acuña F., San Antonio 645. — Estimo oportuno hacer notorios mis agradecimientos por el éxito alcanzado con su enseñanza. Pues veo con sumo agrado cómo se han venido desarrollando mi fe, confianza, voluntad, energía, valor y decisión en mis actos. Merced a la claridad y comprensión a toda prueba de su curso de Auto-sugestión.

Mi gratitud queda eternamente comprometida con usted por sus valiosas lecciones.

Lo autorizo, pues, que el mayor agrado para que con esta carta haga usted públicos mis agradecimientos.

REP. DE BOLIVIA.—Del señor J. Calderón O., Cochabamba, Cerro Grande. — Estoy plenamente convencido de los beneficios resultados que se alcanzan con su enseñanza. Como una prueba de ello, me siento otro hombre, en carácter en firmeza y en todo en general, como también tengo buenos éxitos comerciales, adquiridos gracias a su método.

DE SANTIAGO.—De la señora María G. de Tanner, Irarrázaval 2374.—Siento una inmensa gratitud hacia usted y bendigo la hora en que me decidí a tomar sus lecciones. Después de practicarlas, mi salud ha experimentado un cambio sorprendente: me siento curado de todos mis males. Considero una lástima que su sistema no sea conocido por todas las personas que padecen de enfermedades aparentemente incurables, pero que, con sus enseñanzas son tan fáciles de extirpar.

DE VALPARAISO.—Del señor Jorge Ortíz Fernández, a bordo "Almirante Latorre".—No puede imaginarse lo feliz que me encuentro ahora que estoy estudiando su curso de Auto-sugestión del cual he obtenido resultados asombrosos a pesar del poco tiempo que hace.

He seguido con todo orden las indicaciones de su importante curso y ahora puedo decir con orgullo que me siento un nuevo hombre. Mi mente está despejada; mi voluntad está fuerte y también mi salud en general ha aumentado en forma satisfactoria.

DE SANTIAGO.—Del señor Carlos Benavente V., Baquedano 648. —Hoy me encuentro sano de mi organismo el que no había podido curar con drogas lo que puedo atestiguar con un examen médico. Todo esto lo he conseguido mediante las aplicaciones de su gran método. He desarrollado enormemente condiciones magnéticas llegando a curar terribles molestias en algunas personas de mi confianza.

DE OVALLE. — Del señor Aniceto Herrera Arizti'a, Independencia 152.—Estimo su método de un valor real y que toda persona que desee dedicarse al estudio de las ciencias psíquicas, debe empezar por él, que lo prepara en forma maravillosa y,en consecuencia, le evita el excesivo desgaste mental por falta de método adecuado. Todas las personas débiles de carácter, pesimistas, que todo lo ven rodeado de enfermedades, peligros y asechanzas, deben estudiar su "Método para triunfar en la vida", verán rápidamente desaparecer estos prejuicios y comprenderán la causa de los males que los azotan en ellos mismos.

DE CATEMU.—Del señor Nicolás Oñate, Las Varillas. — Debo manifestarle a usted sinceramente que, a pesar de hacer muy poco tiempo que estoy practicando fielmente sus ejercicios recomendados, he obtenido un franco éxito, muy especialmente en lo referente a salud, dominio y seguridad en mí mismo. Me abstengo sin mayor esfuerzo de lo que antes me era "imprescindible" e igualmente ejecuto lo que antes me era imposible.

DE SAN BERNARDO.—Del señor Juan Saavedra C., cabo 1.o, músico Escuela de Aplicación de Infantería.—En nombre de mi infinito agradecimiento, y con la más absoluta sinceridad, relato a Ud. el resultado tan brillante que he obtenido con sus lecciones de Auto-Sugestión. Me encontraba enfermo, desde hace más menos seis años. Sufría de grandes dolores articulares y afecciones al corazón, a pesar de que me habían atendido varios médicos, los cuales me tenían en riguroso tratamiento. Me era imposible poder encontrar mejoría. Esta enfermedad me mantenía sufriendo de una constante y angustiosa braidcardia, por lo cual me encontraba completamente desmoralizado, y tan sólo esperaba la muerte. En tan angustioso estado, fué cuando me recomendaron sus lecciones de Auto-Sugestión. Hoy estoy completamente transformado, gracias a ellas. No dejaré un instante de recomendárselas a mis amigos.

CURSO POR CORRESPONDENCIA — APRENDIZAJE FACIL Y RAPIDO — EXITO GARANTIDO — Pídanse Prospectos: CASILLA 2891 — Consultas: CATEDRAL 2036, de 2 a 5 P. M.

DEFUNCION

Ha dejado de existir nuestra inolvidable esposa e hija, señora

MARTHA TAPIA DE VALENZUELA

Sus restos serán conducidos al Cementerio General hoy Domingo, a las 5 P. M., desde el Pensionado de San Vicente.

Ramón Valenzuela S.—Luis M. Tapia M.

DEFUNCION

Ayer fueron sepultados privadamente en el Cementerio General, los restos de nuestro querido esposo y padre, señor

RUPERTO TAPIA MIRANDA

La familia.

POMPAS FUNEBRES
EMPRESA ZENTENO
ESTADO 17 TEL. 4275 | DELICIAS 2584 TEL. 524
LOS MEJORES SERVICIOS A LOS MAS BAJOS PRECIOS

Por no poder atender
SE VENDE EN SAN BERNARDO
el conocido Hotel y Restaurant
"EL SAUCE"
ubicado en la estación y a la salida de la Maestranza. Negocio de gran porvenir por su numerosa clientela y excelente ubicación.
CALLE BAQUEDANO ESQ. SAN JOSE

LA CENTRAL
POMPAS FUNEBRES
MERCED, ESQUINA SAN ANTONIO
TELEFONO INGLES 595
La Empresa más antigua y acreditada en el ramo en todo el país, por sus bajísimos precios y esmerada atención. Cuenta con un inmenso surtido en urnas finas nacionales e importadas
Abierto día y noche durante todo el año

IN-MEMORIAM

Mañana Lunes 1.o de Noviembre, primer aniversario del fallecimiento de nuestra inolvidable esposa y madre

BLANCA JOHNSON DE MANRIQUEZ

Se dirá una misa por el descanso de su alma en la Iglesia de San Agustín, a las 9 A. M.
Aníbal Manríquez e hija.

LICEOS

Colegios, Asilos, industriales, vendo, arriendo el espléndido edificio de 2 pisos del Patrocinio de San José Santa Rosa, Eyzaguirre. Tratar con su dueño:
Avenida Matta 1468

Feria Ureta y Cía.
DELICIAS 3410
Por ser feriado el Lunes 1.o de Noviembre, nuestro remate de Productos Agrícolas se efectuará el Martes a la hora de costumbre
EL GERENTE.

SIGUE LA LIQUIDACION TOTAL
de todas las existencias de la ..
MALETERIA FRANCESA
AVENIDA BRASIL 533
(Entre Catedral y Santo Domingo)
Todos los artículos fabricados con materiales y cueros de primera calidad, y a precios inferiores al costo de Fábrica.
Ventas al por mayor, fuertes descuentos
NOTA: — Esta Fábrica no tiene sucursal en el centro.

FOOTBALL

EL INTERCITY FERROVIARIO DE HOY

VALPARAISO v. SAN BERNARDO, POR LA COPA CARLOS WELDT

Hoy se llevará a efecto este interesante inter-city ferroviario, en la cómoda cancha de San Bernardo a las 3 P. M. en competencia de la hermosa copa Carlos Weldt donada por el entusiasta ingeniero de la Maestranza Central de San Bernardo.

Dado el entusiasmo reinante entre los ferroviarios participantes y la calidad de los componentes de ambos equipos habrá ocasión de presenciar un reñido y caballeroso encuentro.

Participarán jugadores tales como los hermanos Jeldes, Navarro, Corona y otros por Valparaíso, Silva, Drago, Vera y otros por San Bernardo; dará especial realce a esta reunión deportiva la asistencia de los ingenieros jefes y la totalidad del personal con sus familias. Amenizará esta simpática reunión el espléndido Orfeón de la Maestranza Central.

La comitiva porteña arribará a esta capital por el expreso de las 11 A. M. dirigiéndose a San Bernardo donde se les tiene preparado el almuerzo.

Después del encuentro se servirá unas once-comida dándose término a los festejos con un baile social.

Servirá de preliminar el encuentro de los equipos de Caldería F. C. con Broncería F. C. Ambas instituciones son las más prestigiosas de la Maestranza Central de S. Bernardo.

Los equipos de lmatch de fondo son los siguientes:

Valparaíso:

Navarro
Henríquez Pizarro
Rojas Carroza Crocce
R. Jeldes, Larenas, Lopez
M. Jeldes Guerra
O
Vera Aguilera
Días Sánchez Parra
Flores Sánchez Poblete
Didier Drago
Silva
San Bernardo

DESPUES DE UNA TARDE DEPORTIVA

Tome el Chocolate en las PASTELERIAS de RAMIS CLAR

En el Deportivo "La Santiago"

SE FESTEJARA EL PROXIMO MARTES A LA DELEGACION ARGENTINA DE FOOTBALL.

El Martes próximo se realizará en el local que posee esta institución, San Francisco esquina de Av. Matta, una gran manifestación y baile social en honor del equipo argentino de football que participó en el Campeonato Continental.

Serán invitadas todas las delegaciones extranjeras de football, como asimismo los miembros de la prensa que los acopañan, prensa stropolitana y altos dirigentes de las diferentes ramas deportivas.

La pareja de bailes argentinos "Les Alessandre", actuará en esta noche con sus números de bailes criollos como ser tango, gato y tangos arrabaleros.

Una gran orquesta amenizará esta simpática manifestación hasta nuestros vecinos de allende los Andes.

Inter-Office Saavedra Bernard y Cía. Ltda.

VALPARAISO v. SANTIAGO

Ayer en la tarde arribó a esta capital la delegación de football porteña de la firma Saavedra, Bénard y Cía. Ltda. que viene a disputar con el cuadro santiaguino, la copa de plata donada por el señor Walter Bade.

En la estación fué esperada por los señores jefes y empleados de la sucursal Santiago, para darles su bienvenida.

Este match se realizará en la Cancha del Deutscher Sport Verein, en Los Leones, y será iniciado a las 3 A. M. Se trata de la primera de las tres partidas que deben ser jugadas por la copa.

Aparte de la copa se disputarán 11 medallas de plata que han sido donadas por los señores miembros honorarios del Deportivo de la casa Valparaíso, para el cuadro vencedor.

[illegible]lismo despertado en todo [illegible] de la firma y en particular los jugadores que tomarán par[illegible] en la contienda, promete un match interesante.

Una vez realizado el match, tanto porteños como santiaguinos, se dirigirán a una de las quintas de Apoquindo a servirse un almuerzo en honor de los porteños.

Badminton con Borgoño

Mañana lúnes a las 10 A. M. se verificará en la cancha N.o 1 del Estadio Policial la partida oficial de la Copa Chile entre los cuadros de honor de estos clubs bajo la dirección del señor Juvenal Galdames.

A la 1 P. M. en la misma cancha se medirán los segundos cuadros por la respectiva competencia ofical.

El Club Arturo Prat en Iquique

IQUIQUE 29. — El equipo del Club Arturo Prat de Valparaíso, llegó a este puerto, de paso a ese punto, midiéndose en la tarde de hoy con el Maestranza en la cancha del Club Hípico, ante un gran público.

La brega fué interesantísima, accionando las escuadras con todo entusiasmo, finalizando con la victoria del Maestranza por tres goals a cero.

Los jugadores visitantes siguieron viaje en la noche de hoy. — **El Corresponsal.**

ASOCIACION DEPORTIVA DE PROVIDENCIA

Partidas oficiales que se jugarán hoy

COPA MUNICIPALIDAD DE PROVIDENCIA

PRIMERA DIVISION

J. M. Infante v. Carabineros. Cancha de Carabineros Número 1, hora 10.30 A. M. Arbitro señor Catalán. Director de Cancha señor Bravo.

Villanueva v. Ausensi, Cancha Salvador Izquierdo N.o 1 hora 3 P. M. Arbitro señor Molina. Director señor Juan Miranda.

COPA DOCTOR JUAN MARIN

Segunda División

Ausensi v. S. Izquierdo. Cancha S. Izquierdo N.o 2 hora 2 P. M. Arbitro señor J. Aliaga. Director señor J. Aliaga.

C. Ibáñez v. San Pascual. Cancha Carabineros N.o 1 hora 2.30 P. M. Arbitro señor J. López. Director señor Moena.

Wellington v. Plaza Italia. Cancha de Carabineros N.o 1 hora 9.30 A. M. Arbitro señor Catalán. Director señor Jesús Torres.

COPA RAFAEL SILVA LASTRA

Tercera División

J. M. Infante v. Lealtad. Cancha S. Izquierdo N.o 1, hora 9.30 A. M. Arbitro señor Saretti. Director señor Romero.

A los jugadores seleccionados se les ruega estar en la cancha de S. Izquierdo a las 10 A. M. en punto la comisión los atenderá.

INTERESANTE MATCH. — El Unión Chilena F. C. antigua y prestigiosa institución sportiva ha organizado para hoy un interesante encuentro de foot-ball el cual se efectuará a las 10 A. M. en la cancha del Quinta Normal.

Se formaron en la última reunión celebrada por esta entidad dos cuadros uno denominado Sur y el otro Norte.

Salvo modificaciones de última hora los elencos se presentarán en la siguiente forma:

Sur

coulelt.h anfdsl-ud sdeca
Saavedra
Salfate Mandiola
E. Molina (cap. A. Rojas Torres
L. González Cruz
Ortega Vega Rodríguez
O
Nills Samaniego
Zamora Méndez (cap.) Valdés
Jimenez B. Rojas Méndez
Flores Núñez
Morán
Norte

CITACIONES

Centro Deportivo Flamengo.— Comisión reorganizadora para hoy, a las 5 P. M., en Pío IX 460. Recomiéndase la asistencia a los señores Alfredo Pardo, Ernesto Estay, C. Romero, Justo Castro, Guillermo Núñez, L. Muñoz, L. Lastra y M. Madrid.

Sportivo El Salto.— Directorio, para hoy, a las 8 P. M., en el local de costumbre.

Eleuterio Ramírez F. C.—Junta general, para hoy, a las 10 A. M., en casa del señor uan Salamanca, Rengo entre Luis Beltrán y M. Infante.

Constitución F. C.— Junta general, para hoy, a las 9 A. M., en el local de costumbre.

Unión Chilena F. C.— Junta general, para hoy, a las 10 A. M., en el local de costumbre.

Remington F. C.— Junta general, para hoy, a las 10 A. M., en Rosas 1049.

Piedrabuena F. C.—Junta general, para hoy, a las 10 A. M., en Mapocho 2438. Será solemne con motivo de la celebración del aniversario.

BASKET-BALL

Los encuentros de hoy en el Estadio Gath y Chaves

Muy interesante promete ser la la reunión de hoy en el Estadio Gath y Chaves, en que intervendrán diversos clubes en sus respectivas series.

A las 8 1|4, al llamado del árbitro señor P. Rubilar, deberán persentarse a competir el segundo equipo del Franklin y el tercero del Luis Cousiño, elencos formados por muy jóvenes y entusiastas alumnos de las escuelas nocturnas del mismo nombre. Este lance deberá efectuarse en la cancha N.o 2.

9 1|4 A. M. será la hora en que desarrollarán su encuentro el Luis Cousiño II contra el Brigada Central III ,siendo arbitrados por el señor Juan Pinto, y el Franklin I contra el Gath y Chaves III que serán llamados a la cancha N.o 2 por el señor P. Rubilar.

Como final de programa tenemos el match entre el primer equipo de las Universidades y el Gath y Chaves II en competencia por la segunda división.

Servirá de árbitro de este encuentro el señor Octavio Palma, el que los llamará a las 10 1|4 A. M.

Tanto este encuentro como el del Luis Cousiño II contra el Brigada Central III, se efectuarán en la cancha N.o 1.

Apuntadores y cronometristas, están designados los señores U. Collarte y Julio Morales.

LAWN-TENNIS

LOS CAMPEONATOS DE CHILE

LAS ETAPAS CUMPLIDAS AYER Y EL CALENDARIO DE HOY

Ante numerosa concurrencia se realizaron en la tarde de ayer, en las canchas del Club Santiago, los campeonatos de Chile.

En el torneo de solos para caballeros, el representante del Santiago Tennis Club, señor Conrads, venció a Delk de los registros del Palestina.

El primero se lució por su ataque vigoroso y el segundo demostró ser un gran colocador.

El vencedor se midió después con J. King de Antofagasta, que en el día anterior ya había vencido a Herbert Müller.

Los honores de la jornada correspondieron nuevamente a King por 6-3, 6-3, 3-6, 6-4.

El señor Condon, después de un reñido lance con Carlos Ossandón, logró vencerlo por 4-6, 6-1, 1-6, 8-6, 6.1.

El campeón Bierwirht, venció a Rojas por 6-4, 6-1, 6-4.

Damos a continuación los resultados generales de los lances de ayer:

Conrads-Delk: venció Conrads.

King v. Conrads: ganó King: 6-3, 6-3, 3-6, 6-4.

Rebeca Izquierdo v. Elena Jeuschke, ganó la señorita Izquierdo: 6-4, 11-13, 8-6.

Bierwirth v. Rojas, venció Bierwirth, por 6-4, 6-1, 6-4.

Condon v. Ossandón, ganó Condon por 4-6, 6-1, 1-6, 8-6, 6.1.

Amesti v. Conrads, venció Amesti por 6-3, 6-4.

Iturra v. Bascuñán, ganó Bascuñán por 6-3, 6-4, 2-6, 2-6, 6-2.

Acevedo v. Saenger, ganó Saenger por 6-1, 6-0.

Fuenzalida v. Fierro, venció Fuenzalida por 7-5, 6-4.

Silva v. Caleas, ganó Silva por O. K.

Fuenzalida v. Larraín, ganó este último por 6-2, 7-5.

Amesti v. Saenger, venció Saenger por 3-6, 6-2, 6-4.

Dobles mixtos

Señorita Izquierdo y señor Jenschke v. señorita Ossandón y señor Conrads; ganó la primera pareja.

Fenner-Conrads v. Tornero-Astaburuaga. Venció Fenner-Conrads por 6-2, 6-1, 6-3.

Infantiles

R. Lizana v. F. Pardo, ganó Lizana por 6-4, 6-4.

A. Salas v. C. Bascuñán, venció Salas por 6-1, 6-3.

M. Bórquez v. E. Salbach, ganó Bórquez por 6-3, 6-1.

EL PROGRAMA DE HOY

Durante el día de hoy se realizarán los siguientes encuentros:

9 A. M. — Obrecht v. Salbach; Page-Mac Clure v. Harnecker-Walker; Squella v. Morán; Medrano v. Zomosa; M. Ossandón v. M. Bórquez; Raggio v. Bresciani. Canchas: 9, 10, 5, 2, 3, 4 y 6.

10 A. M. — Bierwirth v. Bascuñán; Condon v. Conrads; Teresa Ossandón v. Victoria Pérez; Silva v. Luco; Lizana v. Salas; Jarpa v. Harnecker; canchas: 7, 10, 5, 2, 6 y 7.

11 A. M. — Haynes-Page v. Mac Kerror-Astaburuaga, Keller-Condon v. Doren-Rojas, gan. Obrecht-Salbach v. gan. Aguirre-Weinstein; g. Medrano-Zomosa v. Silva; Fuenzalida v. Larraín; Bórquez v. Amesti; Eugenia Fierro v. Ana Lizana; cancha: 10, 9, 5, 2, 3, 4, y 6.

2 P. M. Bierwirth-Meredith v. gan. Page-Mac Clure-Walker-Harnecker; Contreras-Parrafl v. Achondo-Obrecht; canchas: 9 y 10.

3 P. M. — Ossandón Hermanos v. Izquierdo-Müller; señora y señorita Mac Kerror v. Marta Almarza-Olga Rivera; canchas: 9 y 10.

4 P. M.—Jenschke-Conrads v. gan. Haynes-Page-Mac Clure-Astaburuaga; cancha: 9.

5 P. M. — Urrutia-Molinos v. gan. Contreras-Parrafl-Obrecht- Achondo; Izquierdo-Hobbins v. gan. señora y señorita Mac Kerror-Almarza-Rivera. Canchas 9 y 10.

EL 14.o ANIVERSARIO DEL MUNDIAL TENNIS CLUB

El paseo de hoy a Maipú—Quinta Canalejas

Hoy se efectuará el paseo a Maipú-Quinta Canalejas de propiedad del señor Abraham Moraga con que los socios y familias y numerosos adherentes celebran el 14.o aniversario del Mundial Tennis Club.

La partida será a las 2 P. M. desde el paradero de los autobúses a Maipú en la Alameda de las Delicias esquina de Ecuador.

A esta reunión han sido invitados los redactores de Sports.

BOX

LOS COMBATES PUGILISTICOS DE ESTA TARDE EN EL RODOLFO NUÑEZ

Si en este gimnasio, ubicado en la Avenida San Joaquín, se han efectuado encuentros boxeriles de cartel, los que se ofrecen esta tarde son superiores. Así lo revela el conjunto del programa.

En esta competencia cruzarán guantes muchachos del Centro nombrado, frente a pupilos de reconocidos méritos de Los Sports, que entre los muchos gimnasios que existen en esta capital, figura en primera línea, en honor a la verdad.

Los méritos de los cuatro concertantes de esta tarde pugilística, ha sido suficiente motivo para que entre los admiradores de los pupilos de ambas entidades exista un franco entusiasmo por concurrir al Rodolfo Núñez.

El programa, desde su comienzo, es atractivo. Los adversarios se merecen mutuamente. Vencerá, sí, el que demuestre mejor entrenamiento e inteligencia en el combate.

Los fanáticos del box, que andan a la pesca de buenos programas, tienen, pues, el que más abajo les daremos a conocer.

Buena música amenizará el espectáculo y desde temprano recorrerá el barrio Matadero, San Miguel, etc.

Se hace presente que el programa dará principio a las 3.30 de la tarde y la boletería estará abierta desde las 2.

Por acuerdo de los concertantes de esta tarde boxeril, no habrá entradas de favor.

El espectáculo, controlado por una comisión de la Departamental de Santiago, se ceñirá al siguiente orden.

Cuatro rounds, entre Moisés Machiavello, de Los Sports, y David Retamales, del R. Núñez.

Cuatro rounds entre Luis Villagra, de Los Sports, y Marcial Flores, del R. Núñez.

Cuatro rounds, entre Otto Gutiérrez, de Los Sports, y David Aránguiz, del R. Núñez.

Cinco rouns, entre José Cajales, de Los Sports, y Manuel Catelli, del R. Núñez.

Cinco rounds, entre Oscar Osorio, de Los Sports, y Armando Segovia, del R. Núñez.

Cinco rounds, entre Juan Donoso, de Los Sports, y Luis Donoso, del R. Núñez, semi-fondo.

Cinco rounds, entre Carlos Jiménez, de Los Sports, y Ernesto Figueroa, del Rodolfo Núñez, match de fondo.

EL EMPRESARIO RATINOFF ACTIVA LOS PREPARATIVOS PARA LA PRESENTACION DE "EL TANI" EL PROXIMO DOMINGO EN LOS CAMPOS DE SPORTS DE ÑUNOA

POR LA COMBINACION DE MAÑANA SALEN DE BUENOS AIRES EL CAMPEON SURAMERICANO VICENTE OSTUNI, Y JOHN KELLY, QUE ACTUARAN EL DOMINGO PROXIMO

Pocas veces se ha justificado mejor el entusiasmo que se advierte ante el anuncio del interesante espectáculo boxeril preparado por la empresa Ratinoff para la tarde del día 7 del mes próximo, ya que contará con la presentación de El Tani en dos matches a la americana.

El campeón chileno ha logrado despertar un interés inusitado con sus brillantes éxitos de los Estados Unidos y con su simpatía personal, demostrada en las innumerables demostraciones públicas y privadas de que se le viene haciendo objeto. Por esto, su debut en la fecha indicada, ha de contar con miles de espectadores.

LOS CAMPOS DE SPORT

Tomando en consideración este entusiasmo, la empresa ha encargado a dos ingenieros la reforma del local de los Campos de Sports, con el objeto de dotarlo de la capacidad necesaria. Después de concienzudos estudios, se ha calculado que podrán presenciar el torneo alrededor de 30 mil personas cómodamente instaladas.

Se colocarán ocho mil sillas rodeando el ring, que será ubicado en el centro de la cancha de foot-ball.

LA PREPARACION DE EL TANI

En forma absolutamente privada ha continuado trabajando El Tani en el gimnasio del Heriberto Rojas, desarrollando, sin embargo en público, sus caminatas de la mañana. En efecto, se le ha visto correr por la Alameda de las Delicias, seguido de infinidad de admiradores fanáticos. En sus trabajos de sala, El Tani ha asombrado a sus entrenadores con su pericia y su acometividad extraordinaria, dejándoles la convicción de que se merece de sobra el alto puesto a que lo han llevado tales merecimintos.

LOS EMPLEADOS PUBLICOS Y EL MATCH DE EL TANI

Durante la simpática entrevista que concedió el Presidente de la República a El Tani, el primer mandatario le habría prometido interesarse por el oportuno pago de los empleados públicos, con el objeto de facilitarles su asistenlia al espectáculo del día 7. En efecto, los diarios de ayer han informado que se dará comienzo al pago de esos servidores del Estado en los días 2 o 3 del mes entrante, con lo que S. E. habría cumplido muy oportunamente esta promesa.

OTROS DETALLES DE IMPORTANCIA

Además de los matches a la americana en que intervendrá El Tani, la empresa ha concertado cuatro peleas más de mucha atracción.

La primera de ellas estará a cargo del campeón de peso pluma de Valparaíso, Carlos Valencia y de Kid Langford, muchachos capacitados para desarrollar una contienda gustadora. Serán diez rounds emocionantes.

Venerando Gómez y Augusto Mery harán la revancha, a diez vueltas, del espléndido match que sostuvieron hace algún tiempo y que dejará gratos recuerdos entre los aficionados.

Feliberto Mery, y Humberto Guzmán, dos de los más hábiles profesionales chilenos, se encontrarán en un match a diez rounds que ha de resultar de primer orden, por la pericia comparada de los rivales.

Finalmente, y como semi-fondo, subirán al tablado Víctor Contreras y Eladio Herrera, profesionales igual igualmente valerosos y hábiles que han de combatir denodadamente por dirimir superioridades.

Los detalles que hemos dado sobre el sensacional torneo del día 7 nos permiten, como se ve, augurarle el mejor éxito, pues jamás se había logrado dar a un programa boxeril mayor atracción y novedad.

MANIFESTACION A EL TANI

El Miércoles pasado se reunieron un grupo de iquiqueños, a fin de preparar en honor de su campeón una gran manifestación y banquete, el que se realizará el Domingo 7 del próximo mes, en el Restaurant El Tani, Bandera 560.

Presidió accidentalmente dicha reunión don Carlos Valdés Zavala, y en medio de todos los acuerdos, se nombró el siguiente comité para elaborar este programa:

El Comité formado es el siguiente:

Presidente: Mayor Olegario Carmona.

Tesorero, señor Jorge Silva Valenzuela.

Secretario, señor Luis Vergara.

Pro-Secretario, señor Enrique Prats

Directores, señores Carlos Valdés Zavala, Juan González Silva y Pablo Naam.

Las adhesiones se reciben en Bandera 560, y donde el señor Humberto Garlazo, Galería Alessandri, oficina 16.

EN EL ESMERALDA. — Gran interés ha despertado entre los centros boxeriles y obreros por asistir al festival artístico boxeril que el Cuadro Nueva Aurora ha venido anunciando por las columnas de este diario, a beneficio del actor cómico señor Humberto Barahona.

La pelea de fondo estará a cargo de Ernesto Castro y Alberto Alonso.

El campeón suramericano Carlos Uzabeaga hará una academia a la americana con Alfredo Molina. Actuarán también Humberto Valdés con José Cajales, Oscar Vargas con Miguel Díaz.

El mejor elemento artístico nacional completará las delicias de este gran festival, entre los cuales figuran Nicanor de la Sotta, Paco Ramiro, Lucho Barra, Páez, Berrío, Castelar, N. Castelli, H. Cáceres, Gustavo Silva y otros.

PEDRO MARTINEZ B. C. — Hoy a las 9 P. M. se efectuará en este Centro una velada boxeril en honor al socio del Centro de peso pesado Gumercindo San Martín.

El programa es el siguiente:

3 rounds entre Luis H. Espinoza, del Medidores, v. Eduardo Morales, del Pedro Martínez.

4 rounds, entre Raúl Palma, del Medidores, v. Carlos Santelices, del Pedro Martínez.

5 rounds, entre Gabriel González, del Medidores, v. [illegible]nio Ortiz, del Pedro Martínez.

5 rounds, Luis Stuardo, del Medidores, v. Javier Parada, del Pedro Martínez.

5 rounds, entre Delicio Barrias del Medidores, v. Pedro Martínez, del Pedro Martínez.

4 rounds a la americana entre Manuel Vergara v. el profesional campeón del Sur de Chile, Carlos Martínez.

5 rounds, match de semi fondo entre Rigoberto Sepúlveda, campeón del Medidores, v. Julio Hidalgo, del Pedro Martínez.

Match de fondo a cinco rounds entre Emilio Cornejo, campeón del Salazar, v. Miguel Freiret, campeón del Pedro Martínez.

ROMA B. C. — Placer esq. San Diego. — Este Centro efectuará hoy a las 6 de la tarde interesantes peleas, con el siguiente programa:

3 rounds entre Raúl León y Jorge Varas, ambos del Roma.

3 rounds entre Raúl Belmar, R. Núñez, v. Julio Vargas, Roma.

3 rounds entre Juan Moya, Roma, v. Miguel Cavieres.

4 rounds entre José Fernández del Yungay, v. Francisco Urrutia, del Roma.

Semi fondo a 5 rounds entre Augusto Alvares, del Roma, v. Luis Reyes, del Roma.

3 rounds entre Carlos Cárcamo, v. Manuel Abarca.

Match de fondo a 10 rounds, entre Manuel Carvajal, y Marcial Varas.

DESAFIO. — Amador Gallegguillos, boxeador nortino, desafía a Domingo Muñoz, de esta capital. Bases, Federación de Box, de 6 a 8 P. M.

EL FESTIVAL BOXERIL DE ESTA NOCHE EN EL CENTRO "LOS SPORTS"

Esta noche, a las 9.15, se dará comienzo en el Centro de la Avenida Diez de Julio, a un atrayente programa, donde figuran muchachos que en los respectivos centros son los favoritos.

Desde luego, el Roma estará representado por un trío compuesto por Pedraza, Sepúlveda y Aros, tres amateurs que tienen arraigadas vinculaciones en el barrio Matadero, etc.

El encuentro de fondo lo han firmado Riveros del Providencia, de mucho ambiente en ese barrio, y que en su última presentación en Los Sports, — frente a Jiménez, aunque perdió— dejó una magnífica impresión. Se considera por los entendidos en bofetadas científicas que será un serio adversario del amateur Echenique, que día a día viene asombrando a sus admiradores.

La velada es digna, pues, de nuestro público. Una buena banda de músicos amenizará el espectáculo.

Damos a continuación el programa:

Cuatro rounds entre Manuel Fuentes, de Los Sports, con Domingo Pedraza, del Roma.

Cuatro rounds, entre Alberto Hernández, de los Arsenales de Guerra, con Víctor Cerpa, de Los Sports.

Cuatro rounds, entre Luis Salcedo y Osvaldo Muñoz.

Cuatro rounds, entre Luis Soto, del Esmeralda, y Tomás Sepúlveda, del Roma.

El semi fondo a cinco rounds lo tendrán a su cargo José Suárez, de los Arsenales de Guerra y Enrique Aros, del Roma.

El sexto y último de la noche será el encuentro de fondo a cinco rounds entre Manuel Riveros, del Providencia, v. Raúl Echenique, de Los Sports.

ESTA NOCHE HABRA PELEAS EN EL MEDIDORES

En el local que posee el Centro Deportivo Medidores, en calle de Riquelme esquina de Mapocho, se efectuará esta noche a las 9 1|2 un interesante programa artístico-boxeril a beneficio de la Sección Lobatos de la Brigada de Boy-Scouts "Benjamín Franklin", de la Sociedad Artesanos La Unión.

Damos a continuación el programa a desarrollarse, que es el siguiente:

PRIMERA PARTE

Humoradas, por el bufo Gustavo Silva.

Canciones en guitarra, por el señor Juan Villarroel.

Lucho Barra, con los mejores chistes de su repertorio, hará las delicias del público asistente.

Tres rounds entre los pesos hoja Ramón González y Reinaldo Villegas.

SEGUNDA PARTE

Cuatro rounds entre Santiago Vergara y Ramón Silva.

Cuatro rounds, entre Alberto Marchant y Juan Cid.

Cuatro rounds, entre los pesos mosca Carlos Hernández con Carlos Leiva.

Canciones criollas por el señor Villarroel.

Encuentro de fondo entre Rudecindo Vidal, del Medidores, con Alfonso Henríquez, del Rodolfo Jaramillo.

CICLISMO

LA GRAN CARRERA CICLISTA POR CAMINOS

SE DEFINIRA HOY EL CAMPEONATO DE 1926 Y EL ESCUDO ALFREDO GUILLET

En la mañana de hoy se correrá una de las más interesantes carreras ciclistas de estos últimos tiempos, como lo es el campeonato del presente año que organiza la dirigente metropolitana la que congregará a todos nuestros corredores en demanda de este título.

La jornada se iniciará a las 6 de la mañana de hoy y como punto inicial de partida es San Joaquín esquina de Santa Rosa. La carrera es contra el tiempo, resultando ganador el que ocupe mejor tiempo en su recorrido, que es sobre el recorrido por tres veces el circuito de La Granja. Como estímulo se ha asignado un escudo donado por el presidente de la Unión Ciclista de Santiago, llevando como nombre el del recordado y malogrado deportista señor Alfredo Guillet.

JURADO DE ESTA CARRERA

Comisario general, señor Eduardo Lasalle.

Jueces de partida y llegada, señores Alfredo Santos, Antonio Robles y Pedro N. Vidal.

Jueces de camino, señores M. Masías, L. Rodríguez Morgán, Deu, San Martín, Silva, Leyton, Leiva, Ponce, Muñoz, Armijo, Golla, Rubio, Piedra, Iglesias, Moraga, Catalán, López, A. Vidal, [illegible], H. Lavanderos, Fuenzalida, Vera, Rayo, Salazar, Arizábalo, R. Osorio, F. Duchesne y E. Greg.

CLUB CICLISTA CHILE

Hoy se llevará a efecto una carrera interna, en honor del aniversario de esta institución.

El recorrido será La Legua, Puente Alto, Bajos de Mena y La Cisterna.

La partida será dada a las dos de la tarde, desde San Joaquín a Santa Rosa.

En la noche, se llevará a efecto el banquete, que se tiene anunciado y el local que ha sido elegido es el Restaurant "Valencia", ubicado en la calle Chiloé N.o 2026.

CLUB CICLISTA CHACABUCO.— Se cita a todos los socios para hoy, a las tres de la tarde, en el Hospital del Salvador, sala San Daniel 78, con el objeto de visitar al socio enfermo, señor Eduardo Celis. Este club sesionará en lo sucesivo todos los Martes, a las 9 P. M.

Cafiaspirina. M. R.. A base de éter, compuesto de etánico del ácido orto-oxibenzoico con 0.05 gr. cafeína. Cruz Bayer. M. R.

¡¡San SEBASTIAN ANUNCIA...!!

1.o Que la 4.a excursión al Balneario se verificará el Sábado próximo, 6 de Noviembre, y que su costo total será siempre de $ 20, a pesar de la importancia y los especiales atractivos que tendrá;

2.o Que durante ella y en el mismo terreno del Balneario, se sorteará entre los excursionistas, un sitio de excepcional situación;

3.o Que conviene a los interesados inscribirse desde el Lunes para hacer el viaje en buenas condiciones;

4.o Que el progreso del Balneario marcha viento en popa, desplegándose energías brillantes, que pronto lo transformarán en el punto veraniego más atrayente de Chile. COMPRE HOY UN SITIO DE $ 300

ANTES DEL 1.o DE ENERO HABRA MULTIPLICADO POR 3 ESTA MODESTA INVERSION

1148 HUERFANOS 1148 -:- Cornelio Aravena y César Silva

Las carreras de la mañana de hoy en el Hipódromo Chile

NAUFRAGO DEFENDERA NUESTRO PRONOSTICO EN EL CLASICO CONCEPCION

Con la base del clásico Concepción se efectuará la reunión de la mañana de hoy, que promete ser todo un éxito, pues aparte de esa carrera, de por sí interesante, las demás que lo encuadran se presentan muy difíciles de pronosticar.

El clásico Concepción sobre 1,500 con una recompensa de $ 10,000, ha resultado una carrera sumamente interesante, ya que el señor Bello, al confeccionar el handicap, eliminó a Minué, colocándole 72 kilos. Entre los 11 inscritos la elección de un favorito presenta serias dificultades ya que hay por lo menos media docena de animales con una opción de 1.er orden y son ellos Náufrago, Cayumangue, Kelso, Villapín, Fan-Fan y General Prim.

No nos inspiran mayor confianza Hecatombe y Notoria porque nunca han corrido bien en el Chile, Serenísima, porque ha estado corriendo mal y Pichardín y Rápido porque corrieron mal en su última presentación.

Entre los seis animales más arriba nombrados, somos partidarios de Náufrago, que va en su tiro y carga un peso muy conveniente. La última carrera del hijo de Crescendo no podemos tomarla en cuenta, ya que por causas que cualquiera puede interpretar a su gusto, corrió toda la prueba a mitad de cancha.

El 2.o puesto se lo asignamos a Cayumangue, que viene de correr el clásico "La Huasca", donde a pesos iguales con El Peral y Mary Pickford finalizó quinto muy cerca, habiendo perdido el placé en el poste de distancia. Hoy día sólo lleva 50 kilos. será conducido por Alfonso Silva y el tiro le viene de perlas.

Para el tercer lugar señalaremos a Villapín, que si bien es cierto va algo recargado en el handicap, contrarresta esta circunstancia por el estado admirable de training en que se encuentra.

La sorpresa podría venir de General Prim, que se ha visto muy bien en sus aprontes y sólo carga 43 kilos.

Se abre la reunión con el premio Ligua sobre 1,200 metros, en que la modestia del lote los ahorra mayores comentarios para decir que somos partidarios de Ravachol, Otra Vez e Idria en el orden indicado.

—Bacton Lad, que en su última presentación cayó estrechamente batido por Tunca, nos parece una excelente carta en los 1.200 metros del premio Lebu y con ella nos embarcamos, dejándole los placées a My Own y Milamores.

—El tercer lugar en el programa lo ocupa el premio Lautaro sobre 1,200 metros, carrera que en el papel se presenta como muy indicada para Artagnan, caballo que ha venido desarrollando una hermosa campaña en ambos hipódromos. Lo ungimos nuestro favorito junto con Early Rose, que habiendo sido estrellada el Domingo pasado llegó 4.a en la carrera ganada por Bandera Roja y Anémona.

—Brava carrera es el premio Lontué sobre 1,200 metros en que de los 15 inscritos resulta aventurado eliminar a alguno.

Como Villita conserva el magnífico estado que reveló el Domingo al imponerse en una prueba análoga a esta, la haremos nuestra favorita, encomendándole la defensa de los placées a Vigésima 2.a, que también corrió bien, y Marga que es sumamente veloz.

—A continuación del clásico se disputará un handicap de fondo, sobre 1,900 metros, en que Vancouver cargará con las responsabilidades del favoritismo después del holgado triunfo que se anotó el Domingo.

El hijo de Marte II demuestra ir en tren de franco progreso y siendo así no le vemos inconvenientes para que se adjudique un nuevo triunfo. Es nuestro favorito junto con Jellicoe y Fronteriza.

—La reunión se clausura con el premio Lota, handicap sobre 1,200 metros que es un verdadero rompecabezas.

Por carreras corridas y aprontes producidos, vemos el final de la prueba circunscrito a Gran Jaime, Lloyd George, Dulce, María Vecsera, Paramount, Kamarad y Lantenac. La elección entre ellos es cuestión de suerte, decidiéndonos por Gran Jaime para ganador y Lloyd George y Lantenac para los placées.

Pronósticos de la Prensa

CLUB HIPICO

1. "La Huasca"	37	136
2. "La Nación"	36	130
3. "Los Tiempos"	35	137
4. "Las Ultimas Noticias"	31	126
5. "El Mercurio"	29	131
6. "El Diario Ilustrado"	29	121
7. "El Brujo"	23	120

HIPODROMO CHILE

1. "El Brujo"	23	108
2. "Las Ultimas Noticias"	20	107
3. "Los Tiempos"	19	122
4. "La Nación"	18	121
5. "El Mercurio"	18	102
6. "El Diario Ilustrado"	18	97
7. "La Huasca"	15	99

RESUMEN

1.a carrera:—Ravachol, Otra Vez e Idria.

2.a carrera:— Bacton Lad, My Own y Milamores.

3.a carrera:— Artagnan, Early Rose y Anémona.

4.a carrera:— Villita, Vigésima 2.a y Marga.

5.a carrera:— Náufrago, Cayumangue y Villapín.

6.a carrera:—Vancouver, Jellicoe y Fronteriza.

7.a carrera: — Gran Jaime, Lloyl George y Lantenac.

El remate de productos argentinos de ayer

Ante una regular asistencia se efectuó ayer en el Tattersall de don Arturo Calvo M. el remate de los productos argentinos importados por don Germán Reckmann, siendo el resultado de la venta el siguiente:

Montecarlo, potrillo zaino, nacido el 25 de Octubre de 1924 por Barragán y Kandy por Ginger Ale, adjudicado en $ 22,000 al Stud Parsifal.

Sospecha, potranca alazana, nacida el 17 de Octubre de 1924, por Carlos XII y The Fly, por Polar Star, adjudicada en $ 14,500 al señor L. Urguelles.

Aguademar, potranca colorada, nacida el 5 de Octubre de 1924, por Fisherman y Aguaviva, por Livarot, retirada en $ 11,500 por su criador.

Sierra, potranca zaina, nacida el 16 de Octubre de 1924, por Larrea y Bahía Blanca II, por Napoleón, retirada en $ 14,500 por su importador.

La Gitanita, potranca colorada, nacida el 4 de Octubre de 1924, por Le Temps e Igitana, por Livarot, retirada en $ 14,000 por su importador.

Olímpica, potranca colorada, nacida el 5 de Octubre de 1924, por Volador y Olympia, por Chain Shot, retirada en $ 11,500 por su importador.

ACEITE ESTRELLA

PURO DE OLIVA ES EL MEJOR

Maestranza 228

arriendo esta espléndida casa, con todo servicio. Tratar:

RAMIS CLAR

DELICIAS 835

GRAN RODEO EN RANCAGUA

A BENEFICIO DEL HOSPITAL

El Domingo 7 de Noviembre se llevará a efecto en el Stadium de la Feria Regional de Rancagua un gran Rodeo a la Chilena a beneficio del Hospital.

Se correrá ganado de primera calidad y se repartirán vallosos premios.

$ 20.— Pida una combinación de 5 Blocks de hilo con 100 hojas y 300 sobres hilo, inviolables. Todo impreso.

IMPRENTA LATHROP Hnos.

HUERFANOS 1055

Personal

Competente para la fabricación de cloches de lana y sombreros de paño necesitan se en

CONCEPCION

CALLE COLO-COLO 366

Extraordinaria Baratura

Tienda EL TROPEZON

SAN DIEGO 690 - Esq. Diez de Julio

TOCUYO para sábanas, el metro	$ 0.80
BRIN crudo, el metro	$ 0.80
PERCALAS varios dibujos, el metro	$ 0.90
PERCALAS un color, el metro	$ 1.20
LIENZO lavado, grueso, el metro	$ 0.95
CEFIROS listados, el metro	$ 1.50
BRIN crudo, grueso, el metro	$ 1.60
SEDALINAS colores, el metro	$ 1.60
TOCUYO Osnaburgo, el metro	$ 1.20
TUSOR de hilo, el metro	$ 2.00
BATISTAS, gran surtido, el metro	$ 1.20
CRETONAS anchas, el metro	$ 2.90
CASINETAS doble ancho, el metro	$ 5.90
CAMELIAS chinescas, el metro	$ 2.90
SARGA para camisas, el metro	$ 1.90
COTIES para colchón, el metro	$ 4.90
COTIES damasco, el metro	$ 6.00
VIVELAS listadas, el metro	$ 1.80
TOCUYO asargado "Puente", el metro	$ 2.00
TARTAN para trajes, el metro	$ 3.90
BAYADERA, gran moda, el metro	$ 3.90
UN LOTE VELOS chinescos, el metro	$ 2.00
CREP floreado, el metro	$ 2.00
CAMELIAS de lana, el metro	$ 6.50
BRIN listado oscuro, el metro	$ 1.80
CREP chine, el metro	$ 1.60
CASIMIR nacional, el metro	$ 10.90

SECCION ROPA BLANCA Y VARIOS

MEDIAS de todos colores	$ 1.50
CAMISAS de señora, cada una	$ 2.80
CALZONES de señora, cada uno	$ 2.80
FUNDAS buen lienzo, cada una	$ 1.50
SABANAS tocuyo, cada una	$ 4.50
TOALLAS felpudas, cada una	$ 0.90
CALCETINES niño, el par	$ 0.20
Servilletas para té, cada una	$ 0.30
TOALLAS grandes, cada una	$ 1.90
COMBINACIONES señora, cada una	$ 4.50
CAMISETAS señora, cada una	$ 2.50
SERVILLETAS mesa, cada una	$ 1.00
DELANTALES chinescos, cada uno	$ 4.00
BATAS, cada una, desde	$ 10.00
CAMISAS sedalina, cada una	$ 5.00
PAÑUELOS de mano, cada uno	$ 0.50
CAPAS para guaguas, cada una	$ 10.00
CAMISAS de jersey, cada una	$ 3.00

COLOSAL

COLCHAS blancas con flecos, cada una	$ 11.00
FRAZADAS chinescas, grandes, cada una	$ 5.90
COLCHAS colores, cada una	$ 14.00
CORBATAS tejidas, hermosos colores, cada una	$ 0.80

GRAN INFINIDAD DE ARTICULOS A PRECIOS DE GRAN BARATURA

Tienda EL TROPEZON

SAN DIEGO 690 - Esq. Diez de Julio.

HIPODROMO CHILE —:— Domingo 31 de Octubre de 1926

PRIMERA CARRERA, A LAS 8.45 A. M. — Premio LIGUA. —Omnium handicap. — Inscripción: $ 20. — Premio: $ 2,000 al 1.o — Distancia: 1,200 metros.

PREPARADOR	DUEÑO	N.	NOMBRE	PESO	EDAD	SANGRE	PADRE	MADRE	TRAJE DEL JINETE	JINETE PROBABLE
Art. Muñoz	República	1	L'Epatant	59	4	F	Brasil	Agnes Robert	Oro cruz negra m. oro y lacre	J. Vergara
J. Celpa	San Andrés	2	Otra vez	56	4	1/2	Edecán	Sin antecedente	Blanco estr. verde g. blanca	E. Rebolledo
E. Rodríguez S.	G. Toro	3	Limasol	55	4	F	Brasil II	Boheme	Az. braz. ama. g. azul	R. Hernández
E. Polanco	Las Garzas	4	Manda.	51	6	3/4	Londres	Malilla	Gris perla y neg. p. mit. g neg.	L. Guzmán
P. Boncerio	Agua Verde	5	Cotton Wood	50	6	F	Alanés	Vira	Verde blan. y ver. g. verde	C. Santelices
C. A. Gómez	J. La Paz	6	Cursova	50	5	1/2	Julio César	Chilena	Celeste gorra rosada	C. Guerra
M. Maldonado	Diana	7	Idria	50	5	1/2	Good Fellow	Chilena	Azul, rosadas, oro	F. Fuentes
P. Bagú	F. Castro	8	Bellatrixe	49	4	F	G. Stoessel	Orchata	Verd. m. café a. ros. g. rosada	R. Sepúlveda
F. Godoy	U. Verdugo	9	Brial	48	4	F	Lechuguino	Huérfana	Verde estr. rosada g. verde	C. Santander
M. Jara	Meyerling	10	Calabazo	48	4	1/2	Bishop	Chilena	Gris perla y neg. a cuadros	R. Olguín
A. Guerra	F. Smith	11	Anitra	47	5	F	Lechuguino	Balla Nina	Bla. ver. y roj. en rue. m. y g.	O. Sepúlveda
E. Olivares	L. A. Castro	12	Ravachol	45	5	F	Hallinton Lad	Amica	Negra, celestes, lacre	O. Lanzoni
A. Zúñiga	L. A. Castro	13	Cabochón	44	4	F	El Pícaro	Noemi	Negra, celestes, colorada	J. Pinto
P. P. Cancino	A. Vásquez	14	Amorosa	44	6	A. A.	Sandridge	Lady Stone	Bla faj. solf. g. blanca	M. Muñoz
P. Rojas	Good Hope	15	Fraguilla	40	5	1/2	Comisario II	Chilena	Bla. ala. az., azu. blanca	R. Ravello

SEGUNDA CARRERA, A LAS 9.15 A. M. — Premio LEBU. — Om nium handicap. — Inscripción: $ 20. — Premio: $ 2,000 al 1.o — Distancia: 1,200 metros.

		N.								
D. Yáñez	A. Vergara	1	Milamores	59	5	F	Critic	Milia	Lac. bla. y azul en ruedas	L. A. Zamora
F. Peralta	Porvenir	2	My Own	54	3	F	Hassard	Fateful	Oro mangas y g. azulino	C. Santelices
A. Muñoz	A. Muñoz	3	Petite Chose	54	5	F	El Tango	Marionette	Blanca faja azul m. y g. colo.	S. Villanueva
F. Rojas	F. Rojas	4	Bacton Lad	53	4	F	Billy Boy	Bacrina	Chocolate m. moradas g. bla.	C. Guerra
J. F. Salinas	L. A. Cortés	5	Castellano	52	6	7/8	Langchamps	Ausonia	Oro verde negra	No corre
F. Godoy	U. Verdugo	6	Full	52	6	A. A.	Falaris	Bonitilla	Verd. estre. ros. gorra rosada	F. Fuentes
F. Godoy	U. Verdugo	7	Brizna	40	4	F	Lechuguino	Enchantress	Verde est. y g. rosada	O. Sepúlveda
R. Valenzuela	E. Suárez	8	Tunca	52	4	F	Turin	Queen of the F	Caqui g. negra	E. Rebolledo
A. Rodríguez	Trianón	9	Yacaré	51	6	F	Olascoaga	Donna	Violeta y gris perla listado	H. Guajardo
J. Ramírez	La Turbina	10	Bellísima	50	4	A. A.	Burlesco	Bonitilla	Bl. ban. puñ. g. morada	O. Lanzoni
P. Bagú	L. Lamolíatte	11	Agua Real	48	4	F	Eclair II	Agua Santa	Blanco gorra negra	R. Sepúlveda
F. Villa	Olvido	12	Olvidado	48	4	F	Burgomaster	Hossanna	Frutilla gorra morada	C. Santander
L. Aravena	E. Hormazábal	13	Zumbido	46	6	F	Scarron	Mancel	Naranja m. y g. vilioeta	R. Olguín
S. Rojas	Partenopo	14	Old Chap	42	4	F	Olascoaga	Old Lady	Verde braz. bla. gorra lacre	M. Rojas
P. Rojas	A. Huidobro	15	Fumada	40	5	F	Campanzo	Fille de Joie	Nar. y ve. en rue. m. na. g. ver.	R. Ravello

TERCERA CARRERA, A LAS 9.45 A. M. — Premio LAUTARO.— Omnium handicap. — Inscripción: $ 20. — Premio: $ 2,000 al 1.o Distancia: 1,200 metros.

		N.								
C. Quezada	Botafogo	1	Artagnan	57	5	F	Mustafá	Allegiance	Verde y bl. en rue. g. verde	R. Ubilla
J. Cuevas	A. Fontecilla	2	Payador	54	5	F	Pirapó	Culata	Granate m. lacres g. rosada	tal vez no cor
O. Fuensalida	U. Verdugo	3	Carmen	52	3	F	Lechuguino	Enchantress	Verde estr. y g. rosada	F. Fuentes
C. Lacalle	C. Lacalle	4	Early Rose	52	4	F	Campanazo	Estolca	Caqui, cue puñ. y g. negra	C. Guerra
P. P. Cancino	A. Vásquez	5	Anémona	51	6	F	Sandridge	Philadelphia	Bla. f. solf. m. bl. solf g. blan.	C. Santander
E. Emeres	El Oromo	6	G. Day	49	4	F	Olascoaga	Gala Day	Azul braz. y gorra rosada	J. Guajardo
A. Rodríguez C	Beyond	7	Allemby	47	5	7/8	Hassard	Alada	Amarilla faja braz. y g. rosada	No corre
J. F. Salinas	E. Auad	8	Itch	43	5	F	Fío	Baratura	Café mor. y bl. list. g. morada	O. Sepúlveda

CUARTA CARRERA, A LAS 10.15 A. M. — Premio LONTUE. — Omnium handicap. — Inscripción: $ 20. — Premio: $ 2,000 al 1.o Distancia: 1,200 metros.

		N.								
J. Ramírez	J. Ramírez	1	Trifulca	58	5	F	Billy Boy	Triaca	Ama. roj y plo. list. g. plomo	C. Pombet
F. Villa	F. Villa	2	Villita	55	3	119/128	Danzig	Costanera	Ama. m. ama. y lac. list. g. am.	R. Hernández
L. Aravena	Tricolor	3	G. Blanca	53	3	F	Ugolín	Valsouria	Azul m. bl. y col. g. colorada	A. Garay
H. Pérez	La Turbina	4	Parigot	53	3	F	Pibe	Pánfila	Bl. ban. y puñ. morados	M. Pérez
Art. Rodríguez	Fco. Marín	5	Alcurnia	52	3	F	Hassard	Alania	Grosella est. y gorra crema	N. Ramírez
F. Peralta	Mal Paso	6	Baldwin	52	3	F	Al Sturdee	Brújula	Morado y roj. list g. negra	C. Santelices
E. Ulloa	Lungarno	7	Latria	52	5	F	Last Reason	La Nonita	Gris perla lun. y gorra rojo	Alf. Silva
C. Morris	R. Cuevas	8	Vigésima II	52	4	F	Rigo	Descocada	Celeste cruz braz. y g. roja	R. Ubilla
R. Amaro	Ecuador	9	Rosca	51	3	3/4	Easy	Guarance	Bl. y neg. list., g. blanca	C. Santander
E. Rodríguez	El Desvío	10	Cocodette	50	4	F	Saint Mead	Chabils II	Bla., braz. turqueza	G. Muñoz
C. Quezada	Temporal	11	Marga	50	3	7/8	Hassar	Dundrennan	Gris perla y verde en ruedas	R. Olguín
M. Reyes	Scaramouche	12	Pichincha	50	3	F	Pibe	Miss Olga	Morado m. y g. naranja	A. Gutiérrez
D. López	D. Galaz	13	Pictavia	50	3	F	Posseur	Plumilla	Ama. cue. ani. y g. lacre	F. Fuentes
R. Ramírez	S. Leiva	14	Jest	48	3	F	Alum	Royal Red	Bla. cruz roj g. granate	J. Pinto
Art Muñoz	Limache	15	Jolly	48	4	F	Good Fellow	Sabandija	Bla. y neg. en rue. g. negra	O. Sepúlveda

QUINTA CARRERA, A LAS 10.45 A. M. — Premio CONCEPCION — (Clásico). — Handicap para 3 años y más. — Inscripción: $ 50. Ratificación: $ 50, el Lunes antes de la carrera. — Premio: $ 10,000 al 1.o — Distancia: 1,500 metros.

		N.								
F. Peralta	E. Castagnola	1	Kelso	58	5	F	Melbourne	Swallow	Solferino m. y g. verde	C. Pombet
A. Rodríguez	C. Olivares	2	Náufrago	57	6	F	Crescendo	Regencia	Solf. y verde en rue. m. y g. ve.	A. Gutiérrez
Art. Muñoz	R. Barros	3	Hecatombe	55	5	F	Juli César	Brea	Neg. y lac. por mit. bot. plomos	S. Villanueva
A. Zúñiga	A. Zúñiga	4	Villapin	51	5	F	Last Reason	Teresa	Habano oraz y g. granate	L. González
E. Ulloa	Basilea	5	Cayumangue	50	3	F	Olascoaga	Oubliette	Azul m. negras g. lacre	Alf. Silva
A. Muñoz	Palermo	6	Fan Fan	50	5	F	Pibe	Miss Olga	Ama. braz. solf gorra solferino	E. Rebollede
P. Polanco	P. Polanco	7	Notoria	49	4	F	Campanazo	Novelesca	Azul m. Color. g. blanca	P. Silva
J. Méndez	San Luis	8	Serenísima	47	5	F	Calvito	Saplentia	Nar. list. blan. gorra blanca	C. Guerra
F. Villa	Olvido	9	G Prim	43	5	F	Buñuelo	Cesira	Frutilla gorra morada	M. Rojas
A. Zúñiga	A. Arena.	10	Pichardín	41	5	F	Gallinelo	Punta Gruesa	Concho vino, gorra amarilla	R. Rice
F. Peralta	L. A. Castro	11	Rapide	40	4	F	Hors Pair	Fate	Negra celestes lacre	C. Rosas

SEXTA CARRERA, A LAS 11.15 A. M. — Premio LAMPA. — Handicap. — Para no ganadores de $ 20,000, o que se avalúen para rematarse en $ 5,000. — Inscripción: $ 35. — Premio: $ 3,500 al 1.o — Distancia: 1,900 metros.

		N.								
J. Donati	J. Donati	1	Lacierva	61	7	F	Marcosol	Queen Mary	Rosada y negro en rueda	C. Pombet
J. Ramírez	Lantenac	2	Vancouver	60	4	F	Marte II	Valmont	Gris perla, ani. y g verde	J. Vergara
Art. Muñoz	Samo Alto	3	Fronteriza	52	5	F	Campanazo	Frontera	Violeta m. rojas g. negra	E. Rebolledo
E. Fuentes	Ebeache	4	Jellicoe	50	3	F	Alum	Regina III	Verde y negra	L. González
I. Espinosa	Glacé	5	Luxor	47	4	F	Altanero II	Cherry Ripe	Oro, cruz y gorra lacre	C. Guerra
P. Bagú	A. Gatica	6	El Trece	46	4	F	Buñuelo	Baratija	Blanco braz. negros	R. Sepúlveda
J. Celpa	A. Urrutia	7	C. de Oro	45	4	F	Last Reason	Disdain	Granate, az. ani. granates g. az.	L. Torrealba
A. Zúñiga	J. J. Munita	8	Harding	42	5	F	Comisario II	Juanchera	Naranja, braz. azules	J. Pinto
E. Rentería	E. Rentería	9	Knave	40	6	F	Mustafá	Kost	Azul y ros list. m. az. g. rosa.	A. Sarmiento
F. Rojas	J. L. Prain	10	La Loire	40	4	F	Altanero II	Mad. Curie	Naranja m. turquesay . |cvT	J. Zúñiga
		11	Simplisissimus							C. Rosas
R. Ramírez	R. Ramírez			40	4	F	Olascoaga	Sencillez	Az. cue. puñ. lac. g. negra	O. Sepúlveda
R. Amaro	R. Amaro	12	Zadorija	40	5	F	Osboch	Aldivia	Lila	

SETIMA CARRERA, A LAS 11.45 A. M. — Premio LOTA. — Omnium handicap. — Inscripción: $ 20. — Premio: $ 2,000 al 1.o Distancia: 1,200 metros.

		N.								
L. A. Ramírez	Lantenac	1	Lantenac	59	5	F	Lovelace	La Tapera	Gris perla braz. y g. verde	J. Vergara
R. Ramírez	A. León	2	M. Vescera	56	5	F	Burgomaster	Terracota	Solf. cue. y gorra negra	C. Pombet
L. Navarro	Nervión	3	Divorciada	54	4	7/8	El Tango	Martha	Ama. m. gran. g. verde	No corre
J. B. Castro	H. Valdés	4	G. Jaime	54	3	F	Marcosol	Viviana	Azulino braz. y g. acero	Alf. Silva
H. Pérez	R. Pizarro	5	Drusilla	53	3	F	Julio César	Vain	Oro y ver. listado g. oro	N. Ramírez
G. de la Cerda	E. Silva	6	M. Nueva	53	4	F	El Tango	Mala Noticia	Blanca, lun. y g. azul	L. Muñoz
Art. Muñoz	R. Chaparro	7	Petunia	52	3	1/2	Hassard	Chilena	Tango	No corre
C. A. Gómez	L. Fredes	8	Tronador	52	6	1/2	Londres	Chilena	Verde m. blancas	C. Guerra
D. López	D. López	9	Paramount	51	4	F	Pasteur	Doncella	Lac. m. bla. braz lac. g. azul	F. Fuentes
J. J. Munita	Almendro	10	Dulce	50	4	F	Alanés	Swett Lassie	Neg. faja m. y g. oro	C. Santander
F. Peralta	L. A. Castro	11	Lírica	49	6	F	Matador	Leonora	Negra m. cel. y g. colorada	J. Pinto
L. Pinochet	L. Pinochet	12	Matasiete	49	4	F	Bishop	Irish Moll	Negra m. amarilla	P. Silva
J. Ramírez	Naides	13	Naides	49	5	F	Campanazo	Novelesca	Gris perla m. y g. oro	No corre
D. Yáñez	D. Yáñez	14	Kamarad	48	5	F	G. Stoessel	Oromburgo	Salmon lun. neg. g. blanca	R. Rice
A. Luna	El Milagro	15	Regalada	48	6	F	Last Reason	Elza	Azul, blancas, blan.	J. Guajardo
S. Guerra	S. Guerra	16	Lt. George	46	5	F	Rolando II	Divisa	Rosada cue. puñ. y g. negra	M. Rojas
U. Duque	Urbión	17	Clarilla	45	5	F	Constant	Kirkdale	Salmón, m. y g. verde	J. Zúñiga

PRONOSTICOS DE ALGUNOS DIARIOS Y REVISTAS PARA LA REUNION DE LA MAÑANA DE HOY EN EL HIPODROMO CHILE

DIARIOS Y REVISTAS	1.a Carrera	2.a Carrera	3.a Carrera	4.a Carrera	5.a Carrera	6.a Carrera	7.a Carrera
"La Nación"	Ravachol Otra Vez Idria	Bacton Lad My Own Mil Amores	Artagnan Early Rose Anémona	Villita Vigésima 2.a Marga	Náufrago Cayumangue Villapín	Vancouver Jellicoe Fronteriza	G. Jaime Lloyd George Lantenac
"Los Tiempos"	Ravachol Otra Vez Idria	Bacton Lad My Own Mil Amores	Artagnan Early Rose Anémona	Villita Vigésima 2.a Marga	Náufrago Cayumangue Villapín	Jellicoe Vancouver Fronteriza	Gran Jaime Lloyd George Lantenac
"La Huasca"	Otra Vez Brial Manilla	Tunca Agua Real My Own	Artagnan Early Rose Itch	Parigot Vigésima 2.a Rosca	Cayumangue Náufrago Pichardín	Vancouver Fronteriza Lacierva	Dulce Gran Jaime Clarilla
[illegible]	Bellatrixe Otra vez [illegible]	Castellano Agua Real [illegible]	Artagnan Early Rose Anémona	Vigésima II Parigot Rosca	Náufrago Fan Fan Pichardín	Jellicoe Vancouver Luxor	Gran Jaime Paramount Dulce

El Clásico «Valparaíso Sporting Club» se disputará hoy en el Club Hípico

SIN SABOR, FAVORITO DE "LA NACION".— APRECIACIONES Y PRONOSTICOS.— PROBABLES MONTAS Y COMPETIDORES.— ALGUNAS OPINIONES DE LA PRENSA.—OTRAS NOTICIAS

Una de las pruebas clásicas de más importancia de la presente temporada es la que tocará hoy disputarse en nuestro principal hipódromo. Nos referimos al clásico Valparaíso Sporting Club, sobre una distancia de 2,000 metros y una recompensa de $ 15,000 al ganador, más un objeto de arte donado por la dirigente porteña.

Cinco inscritos ha reunido la prueba en referencia, siendo entre estos Poor Chap el único representante de la nueva generación que en ella participa. Por la tradición de la carrera correspondería al hijo de The Panther hacer suyo el premio, ya que en la mayoría de los años que se ha disputado, el tres años ha sido siempre el ganador.

Pero esta vez, siguiendo la relativa lógica hípica, no ocurrirá así, pues antes que el ganador del premio Argentina están Sin Sabor, vencedor el año último de este clásico, y Charmer.

Son a nuestro juicio estas dos cartas las de más valor, ya que ambos animales han venido desempeñándose muy bien, en especial el hijo de Campanazo que acaba de triunfar en el Príncipe de Gales, en una distancia que no es la más apropiada a sus medios.

Como el pupilo del Stud Nos ha mantenido su excelente training, le confiamos la defensa de nuestro pronóstico, reservándole el placé a Charmer, en el que su caballeriza tiene esta vez mucha confianza. La sorpresa puede venir de parte de Odisea, que se ha visto muy bien.

La reunión se iniciará con un handicap de venta para tres años y sobre una distancia de 1,400 metros.

Son 8 los productos inscritos, entre los que figuran tres que aún no han abandonado la categoría de perdedores debiéndose por tanto buscar al ganador entre los que han conseguido alguna victoria.

De estos son Trianon, Khan y De Valera los que más confianza inspiran, prefiriendo nosotros al hijo de Burgomaster para el primer puesto, ya que en la reunión pasada fué el que más fácilmente se impuso. Placées Khan y De Valera.

Sólo 6 competidores ha congregado la segunda carrera, prueba condicional sobre 1,600 metros.

La mayoría de las opiniones parece que estarán a favor de Calambrito y muy justificadamente, pues el hijo de Buñuelo, por las condiciones de la carrera, ha caído a un peso muy cómodo. Aparte de ésto, el pupilo del Stud Bernstein se ha visto muy bien en sus cotejos. Es así, que nosotros también lo preferimos para el primer puesto, asignándole el lugar siguiente a Chichita, que resulta ser la enemiga más seria que lleva nuestro favorito.

Ocupa el tercer lugar en el programa el premio Le Rhone, sobre 1,500 metros, y reservado a tres años no ganadores.

La presencia de varios potrillos que han estado figurando en el marcador, y el debut de Alce, un hijo de Alanés y Chela, propio hermano de Charmer, hacen que la carrera se presente bastante abierta.

Hubiéramos preferido al debutante para el primer puesto, pero como casi siempre fracasan éstos en su primera presentación, lo indicaremos sólo para el segundo lugar, recomendándole la defensa de nuestro pronóstico a Pour quois pas? El puesto restante del marcador se lo reservamos a Toronto.

A continuación viene un handicap sobre 1,400 metros, en el que encontramos a la mayoría de los inscritos con opción a triunfar, lo que dificulta enormemente la elección del ganador.

Creemos ver en Nitchevo al presunto ganador de la carrera, pues el hijo de Eclair va relativamente liviano en una distancia que le viene a las mil maravillas. Queda señalado para el primer puesto, junto con Foguista y Facchino, nuestros candidatos para los placées.

De análogas condiciones que la anterior, es el Premio Lasa, eso sí que mucho más abierto, pues los inscritos alcanzan a 15 y la calidad de ellos no es destacada, de modo que nada de raro sería que con una sorpresa se resolviera.

Como Pompeyana se ha visto muy corredora y es la que parece valer más del pelotón, nos embarcamos con ella para ganador indicando para el segundo y tercer lugar a Zancajo y Luxor, respectivamente.

En seguida del clásico se disputa el premio Loncomilla, handicap sobre una milla, prueba que considaremos presentársele muy favorable a Picazón que viene de producir una sobresaliente performance el Domingo, al finalizar tercero encima en los 1,600 metros, ganados por Bertini a Madrigal.

Los enemigos que ahora neva la pupila del Lampa, son muy diferentes a los de la oportunidad antes citada, y siendo así, no tiene más que repetir esa carrera para hacer suya la recompensa.

La elección de los placées se presenta muy difícil, y Discutido con Mucha Pena son nuestros candidatos en vista de los kilos que reciben.

Clausura la reunión el premio La Luna, un bonito handicap sobre 2,300 metros, en que la opinión se demostrará muy dividida.

Garete, cuyas últimas presentaciones han sido muy honrables y que ha caído a un peso bastante favorable, es nuestra carta para ocupar el puesto de honor. Para escoltar al pupilo del Calibán, indicaremos a Echekalte, que viene de producir dos performances reveladoras, y a Pilot.

RESUMEN

1.a carrera.— Trianon, Khan, De Valera.
2.a carrera.— Calambrito, Chichita.
3.a carrera.— Por quois Pas, Alce, Toronto.
4.a carrera.— Nitchevo, Foguista, Facchino.
5.a carrera.— Pompeyana, Zancajo, Luxor.
6.a carrera.— Sin Sabor, Charmer.
7.a carrera.— Picazón, Discutido, Mucha Pena.
8.a carrera.— Garete, Echekalte, Pilot.

EL JABON HIJIENICO ESPECIAL ES UN BUEN JABON

Ultimas performances

CLUB HIPICO. — OCTUBRE 24.
Pista Mviana

Primera carrera. — 1,400 metros. 1.o Tiranón, 56; 2.o Agua Roja, 54; 3.o Pipirigallo, 56; 3.o Meruca, 54.
0 Lucky Girl, 57; 0 Calibán, 56; 0 Ford, 56.
Ganada por 1 cuerpo; el 3.º a 1 1|2 cuerpo. Tiempo: 1.28.

Segunda carrera. — 1,400 metros. —1.o Khan, 56; 2.o Toronto, 56; 3.o Indianette, 54; 4.o Kabezón, 56.
0 don Berto, 53; 0 Henry d'Orleans, 53; 0 Muscadine, 54.
Ganada por 1|2 cabeza; el 3.o a 1 1|2 cuerpo. Tiempo: 1.27 4|5.

Tercera carrera. — 5,800 metros. —1.o Pircún, 60; 2.o Lenin, 73; 3.o Pillullo, 74; 4.o Beri Beri, 60.
0 Polvillo, 69; 0 Tiradente, 67; Smart, 62; 0 Bolero, 61; 0 Ugombo, 60.
Ganada por dos cuerpos; el 3º a 4 cuerpos. Tiempo: 7.16 3|5.

Cuarta carrera. — 1,100 metros.— 1.o Vagual, 46; 2.o Buen Día, 49; 3.o Mistigris, 58; 4.o Serenísima, 48.
Ganada por 2 1|2 cuerpos; el 3.o a 2 1|2 cuerpos. Tiempo: 1.5.

Quinta carrera. — 2,000 metros.— 1.o El Trece, 43; 2.o Foguista, 49; 3.o Palinco, 42; 4.o Descartado, 60.
0 Perval, 52; 0 Inmortal, 42; 0 Palestro, 42; 0 Hay que ver, 41; 0 Keysol, 40.
Ganada por 1|2 cabeza; el 3.o a 1 1|2 cuerpo. Tiempo: 2.6.

Sexta carrera. — 1,800 metros. — 1.o El Peral, 56; 2.o Mary Pickford, 45; 3.o Nirvana, 54; 4.o Campo Raso, 56.
5.o Cayumangue; 6.o [illegible]mington, 56; 7.o Islam, 56; 8.o Kurichana, 54.
Ganada por 1|2 cabeza; el 3.o a 1 1|2 cuerpo. Tiempo: 1.52.

Séptima carrera. — 1,600 metros. 1.o Bertini, 55; 2.o Madrigal, 57. 3.o Picazón, 40; 4.o Matoral, 40. .....
0 Murga, 55; 0 Straggler, 51; 0 Kadijah, 49; 0 Palisandra, 45.
Ganada por 1|2 cabeza; el 3.o a 1|2 cabeza. Tiempo: 1.38 1|5.

Octava carrera. — 2,400 metros. 1.o Bandazo, 48; 2.o Echekalte, 49; 3.o Janus, 58; 4.o Digno, 60.
0 Cartilla, 48; 0 Facundina, 46; 0 Chevrolet, 40.
Ganada por 1|2 pescuezo; el 3.o a 1|2 cuerpo. Tiempo: 2.35 4|5.

ES UN HECHO

completamente comprobado que la única TINTURA que devuelve al cabello o bigote canosos el color natural de la juventud en algunos minutos, sea en negro, castaño oscuro, castaño o castaño claro, es la TINTURA INSTANTANEA

François

DE REPUTACION MUNDIAL

SE VENDE EN TODAS LAS FARMACIAS

Entre las personas de buen gusto manos perfectamente límpias y suaves al contacto es una de las indicaciones de cultura. El Jabón de Ross por su pureza y delicada combinación de ingredientes sanativos deja en las manos y en todo el cutis esa sensación de frescura y suavidad que todo el mundo desea y admira.
Uselo exclusivamente en su toilette.

JABÓN DE ROSS
Certificado Puro
THE SYDNEY ROSS CO.
Químicos-Perfumistas NEWARK, N. J

Señor Padre de familia

Saque a sus niños a pasear, y después llévelos a tomar helados a las PASTELERIAS de RAMIS CLAR

CARTAGENA

compro casa bien situada, dando en pago automóvil cerrado casi nuevo, datos
CASILLA 3114

OFICINA COMERCIAL

Ofrece sus servicios a Sociedades Anónimas, Comerciales, Industriales y al Comercio en general, para atender y representar sus intereses en Valparaíso.

ADMINISTRACION Y COMPRA-VENTA DE PRO[illegible]ADES
GUILLERMO BERMUDEZ

CASILLA 723 — PRAT 62, OFICINA 26 — VALPARAISO

"CHILE"

REVISTA EN INGLES

PUBLICADA EN NEW YORK

Para contratación de avisos, suscriciones y demás, dirigirse a los representantes exclusivos para Chile de esta revista:

Blanchard & Puelma Ltda.

HUERFANOS 1059, OFICINA N.º 14
Casilla 1123 — Teléfono 4952

SANTIAGO

CAJA

de Crédito Agrario

Esta institución quedará legalmente instalada en condiciones de iniciar sus negocios dentro de breve plazo.

Como el número de solicitantes de crédito será extraordinario durante nuestra primera época de actividades, rogamos a nuestros futuros clientes que se comuniquen desde luego con esta oficina:

HUERFANOS 1381

Sección Informaciones y Estadística

para suministrar los datos confidenciales referentes a su situación económica que nos es indispensable recoger en cumplimiento de la ley.

A petición de los interesados se remitirán por Correo los formularios del caso.

ALEJANDRO RENGIFO
Director-Gerente

CLUB HIPICO —:— Domingo 31 de Octubre de 1926

PREPARADOR	DUEÑO	NOMBRE	PESO	EDAD	SANGRE	PADRE	MADRE	TRAJE DEL JINETE	JINETE PROBABLE
PRIMERA CARRERA, a las 2 P. M. — Premio LONGCHAMPS. — 1,400 metros.— Para 3 años, que se vendan por $ 8,000.— Handicap. — Inscripción: $ 35. — Premio: $ 3,500 al primero.									
J. Ramírez	Justicia	1 Khan	53	3	F	Hors Pair	Bellicosa	Rosado banda morada	C. Pombet
I. Yáñez	I. Yáñez	2 Trianon	51	3	F	Burgomaster	Trasmute	Rosado y celeste listado	Alf. Silva
J. B. Castro	Récord	3 Gran Paliza	50	3	F	Hors Pair	Lelia	Blanca, cuello, puños y g. azul	L. Muñoz
F. Rojas	Monte Alegre	4 Menfis	50	3	F	Burgomaster	Mandarina	Cereza y blanco en r., g. cereza	R. Sepúlveda
L. Navarro	Tangolaya	5 Meruca	50	3	3|4	Brasil	Winnie	Amarilla, m. granates y verde	R. Ubilla
I. Espinoza	E. Subercaseau	6 De Valera	48	3	F	Olascoaga	Erin	Blanco, presillas plata, g. rosada	C. Guerra
Alfredo Gonzále	Janus	7 Italiana	47	3	7|8	Pillastre	Juguetona	Azul eléc., alam. oro, m. l., g. oro	P. Silva
Av. Muñoz	Ecuador	8 Menudita	47	3	F	Danzig	Sandunguera	Blanco y negro list., g. blanca	J. León
SEGUNDA CARRERA, a las 2.30 P. M. — Premio LADY SYMINGTON. — 1,600 metros.— Para caballos de 4 años y más, que hayan ganado entre los 10 mil y 30 mil pesos. — Peso: 48 kilos. — Recargo de un kilo por cada 2 mil pesos ganados sobre el mínimum de $ 10,000.— Inscripción: $ 40. — Premio: $ 4,000 al primero.									
J. Rodríguez	A. Lyon	1 Bean Nash	54	4	F	Ben	Catherinette	Azul lunares blancos, g. azul	C. Guerra
D. López	Izarra	2 Morokil	53	5	F	Altanero	Alvy	Blanco estrella verde, g. lacre	F. Fuentes
F. Galván	Limited	3 Jenaro	52	4	F	Hors Pair	Libye	Gris perla, g. negra	A. Gutiérrez
E. Fuentes	Ebeache	4 Mi Nena	51	4	F	Alum	Regina	Verde oscuro, gorra negra	L. González
L. A. Figueroa	B. F. Bernstein	5 Calambrito	50	4	F	Buñuelo	Ravenne	Rosa seca, gorra esmeralda	P. Silva
D. Díaz	Alcázar	6 Chichita	50	4	F	Marcosol	Bilz	Acero, alm. lacre., g. lacre	R. Rice
TERCERA CARRERA, a las 3 P. M.— Premio LE RHONE.— 1,500 metros. — Para 3 años nacidos en chile, que no hayan ganado. — Peso: 56 kilos. — Inscripción: $ 45. — Premio: 4,500 al primero.									
J. J. Munita	Almendro	1 Alce	56	3	F	Alanés	Chela II	Negra, faja, m. y gorra oro	L. González
J. B. Castro	Calibán	2 Caliban	56	3	F	Cautín	Estrella IV	Oro gris, oro	C. Guerra
A. Guitienne	H. Fleureau	3 H. d'Orleans	56	3	F	Olascoaga	Frondosa	Lacre y oro en ruedas	J. Vergara
U. Duque	Urbión	4 Mazarino	56	3	F	Nitrico	Golconde	Salmón, m. y gorra verde	V. Jara
H. Michaels	Kangaroo	5 Narváez	56	3	F	Juez de Paz	Allegreza	Rosado, brazaletes y g. blanca	W. Fuentes
R. Cárdenas	Amsterdam	6 Polvorín	56	3	F	Pasteur	Safo	Naranja lunares y g. negra	O. Godoy
I. Espinoza	Partenope	7 P. quois Pas?	56	3	F	Pibe	Guinea	Verde, brazaletes blanc. y g. lacre	A. Gutiérrez
L. Navarro	Tangolaya	8 Toronto	56	3	F	El Tango	Resbalosa	Amarillo, mangas granate, g. verde	R. Ubilla
C. Morris	C. E. Riofrío	9 Estaviana	54	3	F	Kalandor	Vesubiana	Colorado, cruz y gorra turquesa	C. Sagredo
F. Rojas	P. Marín	10 Vigésima VII	64	3	F	Buñuelo	Saint Maissie	Violeta, m. y gorra negra	Arm. Calderon
J. B. Castro	A. Undurraga	11 Vilana	54	3	F	Matador	Valemont	Negro, gorra blanca	Alf. Silva
CUARTA CARRERA, a las 3.30 P. M. — Premio LHASSA. — 1,400 metros. — Para caballos que no hayan ganado más de $ 15,00 — Handicap. — El top weight no excederá de 60 kilos. — Inscripción: $ 35. — Premio $ 3,500 al primero.									
H. Pérez	Popeta	1 Bandera Roja	54	4	F	Ben	Bonnet Rouge	Moradas, mang. y g. blanca	N. Ramírez
E. Rodríguez	Puloyo	2 Facchino	52	4	F	Fío	Farabutti	Blanca anillos y gorra cereza	A. Gutiérrez
J. J. Munita	J. J. Munita	3 Glenluce	51	3	F	Alanés	Sweet Lassie	Naranja, brazaletes azules	L. González
P. P. Medina	Taltal	4 Nitchevo	50	4	F	Eclair II	Dulce y Sabros	Azul y lacre listado, g. azul	P. Silva
G. Valenzuela	Dublín	5 Pericolo	50	3	F	Hasard	Addax	Amarilla, m. moradas, g. am. y m.	R. Sepúlveda
E. Michaels	Kangaroo	6 Lady Ada	49	4	F	Brasil	Batifoglia	Rosado, brazaletes y g. blanca	C. Durán
J. Rodríguez S	J. Rodríguz S.	7 Sans But	48	3	F	Marqués de l	Esparceta	Rosado, lunares verdes	Alf. Silva
L. Silva	L. Silva	8 Trompón	47	3	F	Auld Reekie	Sixmilebolton	Blanco, lunares celestes, g. azul	Arm. Silva
F. Guzmán	Santa Isabel	9 Colambrai	46	4	F	Scotland's Pri	Reine d'or	Solf., celeste y verde en r. g. solf.	J. Mastell
I. Yáñez	I. Yáñez	10 Foguista	45	4	F	Campanazo	Fille de Joie	Rosado y celest listado	C. Guerra
J. Ramírez	Justicia	11 Khan	45	3	F	Hors Pair	Belicosa	Rosada, banda morada	O. Sepúlveda
QUINTA CARRERA, a las 4 P. M. — Premio LASS. — 1,400 metros. — Para caballos que no hyan ganado más de $ 15,00. — Handicp. — El top weight no excederá de 60 kilos. — Inscripción: $ 35. — Premio: $ 3,500 al primero.									
D. Vial	Los Primos	1 Chanta	57	3	F	Julio César	Chingola	Rojo, faja, braz y cocarda oro	J. M. Baeza
C. Morris	C. E. Riofrío	2 Pompeyana	56	4	F	Kalandor	Vesubiana	Colorado cruzado turquesa	R. Ubilla
F. Rojas	A. Celis	3 Pura Clase	56	3	F	Pasteur	Doncella	Verde y neg. en r., m. verde, g. n.	No corre
C. Pérez	L. A. Gonzalez	4 Zancajo	54	5	F	Sumbar	Sinfonía	Oro y negro en ruedas	C. Pombet
P. Bagú	Cayuchangui	5 Hamlet	53	4	F	Nitrico	Hilaria	Verde, faja y gorra colorada	R. Sepúlveda
I. Espinoza	Glacé	6 Luxor	52	4	F	Altanero	Chery Rife	Oro, cruz y gorra lacre	A. Gutiérrez
J. Cuevas	A. Fontecilla	7 Putsuranka	50	3	F	Pibe	Chilena	Granate, m. coloradas, g. rosada	E. Rebolledo
J. Madrid	J. Madrid	8 La Tulipe	48	5	F	Mustafá	Lauchita	Amarillo, lunares y g. morada	L. Muñoz
A. Luna	Julio Velasco	9 Tajalia	48	4	F	Rob Roy	Troya	Escarlata, cruz. verde, m. y. esc.	Alf. Silva
A. González	M. Goicovitch	10 Inmortal	47	4	F	Alum	Royal Red	Negro, gorra café	P. Silva
J. Ramírez	La Turbina	11 Bellísima	45	4	F	Burlesco	Bonitilla	Blanco, faja y gorra moradas	O. Lanzon
L. Aravena	El Manzano	12 Istria	45	4	F	Burgomaster	Bética	Tango, m. tango con 3 an. verdes	J. León
A. Zúniga	A. Zúñiga	13 Pif	44	5	F	Pirapó	Safo	Habano, brazalete y gorra lacre	J. Pinto
R. Amaro	Condal	14 Intuición	40	6	F	Burlesco	L'astrée	Oro y lacre listada, g. lacre	R. Ravello
A. Zúñiga	A. B. C.	15 Por si acaso	40	4	F	Pasteur	Shylass	Colorada, b. negras, g. negra	R. Rice
SESTA CARRERA, a las 4.30 P. M. — Premio VALPARAISO SPORTING CLUB.— 2,000 metros. — Para tres y cuatro años. — Peso de reglamento.— Inscripción: $ 75. — Ratificación: $ 75. — Premio: $ 15,000 y un objeto de arte obsequiado por el Valparaíso Sporting Club al primero									
J. Celpa	San Andrés	1 Anastasio	59	4	F	Campanazo	Avanzana	Blanco, estrella verde	E. Rebolledo
C. Lacalle	La Peña	2 Charmer	59	4	F	Alanés	Chela II	Granate, m. celestes, g. negra	J. Vergara
J. Caviéres	Nos	3 Sin Sabor	59	4	F	Campanazo	Salopete	Azulino	J. M. Baeza
J. Rodríguez S	Burlesco	4 Odisea II	57	4	F	Saint Emilior	Penélope	Lacre alamares oro, g. lacre	S. Villanueva
H. Pérez	T. Hurley	5 Poor Chap	52	3	F	The Panther	Pas si mal	Grisperla, gorra cereza	M. Pérez
SETIMA CARRERA, a las 5 P. M. — Premio LONCOMILLA. — 1,600 metros.— Para caballos que hayan ganado 10 mil pesos o más. — Handicap. — Inscripción: $ 40.— Premio: $ 4,000al primero.									
M. Reyes	E. Vargas S.	1 Straggler	57	5	F	Stolypin	Intrinsic	Negro, cruz y gorra verde	L. A. Zamora
J. 2.o Vaccaro	Flemington	2 Flemington	55	3	F	Ugolín	Wansheck	Celeste, cruzada y anillos negros	L. González
J. Chamorro	J. Chamorro	3 Palestro	49	4	F	Pasteur	Grisette	Rojo, alam. cullo, p. y g. oro	E. Suárez
P. Bagú	Barcelona	4 Lince	48	5	F	Last Reason	Elza	Blanca, m. amarilla y l. list. g l.	R. Rice
L. Benítez	Lampa	5 Picazón	47	5	F	Orwin	Kepta	Guinda seca	C. Guerra
P. Polanco	L. Silva T.	6 Landru	45	5	F	Last Reason	Meridiana	Solferino, cruz blanca	P. Silva
A. Muñoz	Dufour	7 Discutido	43	5	F	Eclair	La Victoire	Verde, media luna y estrellas blan.	J. Pinto
J. Celpa	San Andrés	8 Mucha Pena	42	5	F	Pibe	Chicana	Blanco, estrella y gorra verde	F. Rojo
OCTAVA CARRERA, a las 5.30 P. M. — Premio LA LUNE. —2,300 metros. — Para ganadores. — Handicap. — Inscripción: $ 50. — Premio: $ 5,000 al primero.									
A. González	Janus	1 Janus	59	4	F	Pillastre	Turpinita	Azul, m. lacres, alam. y g. oro	No corre
A. Muñoz	Izarra	2 Echekalte	52	6	F	Altanero II	Alvy	Blanca, estrella verd, p. y g. lac.	P. Silva
Andrés Rodrígu	Río Claro	3 Facundina	48	4	F	Campanazo	Fuga	Rosada, m. y g. verde	L. González
J. Castro	Calibán	4 Garete	48	4	F	Matador	Fricka	Oro, m. grisperla, g oro	C. Guerra
M. Maldonado	Diana	5 Humorist	46	5	F	Comisario	Regina	Azul, m. rosadas, g. oro	O. Sepúlveda
P. Bagú	A. Gatica	6 La Décima	44	5	F	Buñuelo	Haparanda	Blanco, brazaletes negro	R. Sepúlveda
E. Polanco	Las Garzas	7 Pilot	44	6	F	Altanero II	Prosa	Gris perla y negro por mitad	R. Rice
L. Benítez	Lampa	8 Chevrolet	42	6	F	Mustafá	Melton Belle	Guinda seca	L. Muñoz
J. Celpa	San Andrés	9 Hay que ver	40	4	F	Pibe	Miss Olga	Blanco, estrella y borla verde	F. Rojo
F. Rojas	Alnero	10 Palinco	40	6	F	Rodilard	Marionette	Blanco, lunares y g. lacres	O. Lanzoni

PRONOSTICOS DE ALGUNOS DIARIOS Y REVISTAS PARA LA REUNION DE LA TARDE DE HOY EN EL CLUB HIPICO

DIARIOS y REV.	1.a Carrera	2.a Carrera	3.a Carrera	4.a Carrera	5.a Carrera	6.a Carrera	7.a Carrera	8.a Carrera
"LA NACION"	Trianón Khan De Valera	Calambrito Chichita	Pour quois Pas? Alce Toronto	Nitchevo Foguista Facchino	Pompeyana Zancajo Luxor	Sin Sabor Charmer	Picazón Discutido Mucha Pena	Garete Echekalte Pilot
"LOS TIEMPOS"	Khan Trianón De Valera	Calambrito Chichita	Pour quois Pas? Toronto Alce	Nitchevo Foguista Sans But	Pompeyana Luxor Zancajo	Sin Sabor Charmer	Picazón Discutido Mucha Pena	Garete Echekalte Pilot
"LA HUASCA"	Trianón Italiana Meruca	Calambrito Beau Nash	Narváez Toronto Alce	Sans But Bandera Roja Lady Ada	Pompeyana Chanta Bellísima	Sin Sabor Charmer	Picazón Straggler Flemington	Garete Echekalte Humorist
EL BRUJO	Italiana Trianón De Valera	Calambrito Beau Nash	Alce Polvorín Toronto	Bandera Roja Sans But Facchino	La Tulipe Luxor Putsuranka	Sin Sabor Charmer	Picazón Flemington Discutido	Garete Echekalte Facundina

ACREEDORES

DE LA SUCESION DE DON DARIO SCHIATTINO

Se pone en conocimiento de los acreedores de esta sucesión, que el Miércoles 3 de Noviembre próximo, a las 5 P. M., en "El Diario Ilustrado", se efectuará una reunión a fin de tomar acuerdos para la defensa de los intereses comunes.

E. VACAREZZA K.,
Galería Alessandri N.o 8.

: LIBROS DE TEXTO DE CORTINA :: :

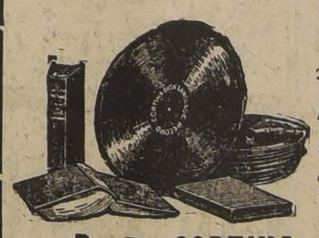

Apréndase inglés, Francés, Español, Italiano Alemán, pronto y fácilmente por el

METODO CORTINAFONO

El sistema Fonográfico Original para el

APRENDIZAJE DE IDIOMAS

"Imitado por alguno, igualado por ninguno".

Método que convierte la tarea del estudio en un pasatiempo agradable.

Pídanse informes y solicítense agencias.

R. D. CORTINA COMPANY, INC.
(CASA FUNDADA EN 1887)
165 WEST 40th STREET — NEW YORK CITY

EL TIFUS,
CATARRO intestinal,
LA VIRUELA,
LA TUBERCULOSIS,
EL TRACOMA,
LA ESCARLATINA

Y DEMAS PLAGAS SE SIENTAN CON USTED A LA MESA CADA DIA Y ACECHAN LA OPORTUNIDAD DE ATENTAR CONTRA SU VIDA Y LA DE SUS HIJOS. ¡SEA PATRIOTA! DEFENDAMONOS CONTRA LA DESPOBLACION

Mate la Mosca con FlyOsan

LO ENCUENTRA EN BOTICAS Y MERCERIAS

UNICOS IMPORTADORES:

Hanna & Peake

AGUSTINAS 1150

GRAN LIQUIDACION

Solamente por 15 Días

A partir del Martes 2 de Noviembre ofrecemos a nuestra distinguida clientela y al público en general una gran oportunidad para conseguirse un par de

CALZADO

BUENO Y A BAJO PRECIO

Liquidamos a Precio de Verdadera Locura

Calzado para Señoras

en gutmetales colores café, plomo y aceituna; en cabritilla negra y acharolada; en gamuzas café y negra; y una gran cantidad de pares en gamuza blanca, que constituirán un regalo para nuestros favorecedores.

TAMBIEN LIQUIDAMOS CALZADO EN MEDIO TACO DE TODAS CLASES, PARA JOVENCITAS, Y UN GRAN SURTIDO PARA NIÑOS

Calzado para Señoras, desde $ 10.-- Par

SANDALIAS CAFE TENEMOS UN XTENSO SURTIDO Y A PRECIOS IRRISORIOS

EL MARTES PRIMER DIA DE NUESTRA ASOMBROSA LIQUIDACION

BALLESTER Y CIA.

ESTADO 201 esquina de AGUSTINAS

BRAGUEROS sobre medida
FAJAS para estómago caido, riñones sueltos etc. sobre medida

INSTITUTO ORTOPEDICO ALEMAN

PIERNAS Y BRAZOS artificiales

Casilla 3494 SAN ANTONIO 546 Santiago

TENEMOS TRES TÉCNICOS ESPECIALISTAS DE ALEMANIA

Primer Premio y Medalla de Oro en la Exposición Industrial, Valparaíso 1924, y Primer Premio Medalla de Oro en la Exposición del Centenario de Bolivia, La Paz.

INSTITUTO ORTOPEDICO ALEMAN ERNST ENGELS

¿Está usted enfermo y su enfermedad es rebelde a todo tratamiento? Pruebe el gran remedio y poderoso desinfectante

NITRO - OZONA

(M. F. R.)

DE LOWE Y WEISSFLOGG

lo adoptará como su única medicina. Se recomienda y usa en casi todas las enfermedades del aparato digestivo, urinario y respiratorio (sífilis y tuberculosis en todas sus formas y períodos). El librito explicativo "catecismo Nitro-Ozona", se remite gratis a quien lo pida. En él se encuentra explicado el modo de usarlo en distintas enfermedades y también los remitidos y cartas de agradecimientos por curaciones efectuadas con "Nitro-Ozona".

Ventas: SUCESION LUIS LOWE

Calle Merced 456.— Casilla 832.— Santiago de Chile.
Droguerías Daube y Co. y principales boticas

Base: Sales Nitradas y Nitrosas de Potasio y de Sodio.

PIDA Ud. SIEMPRE

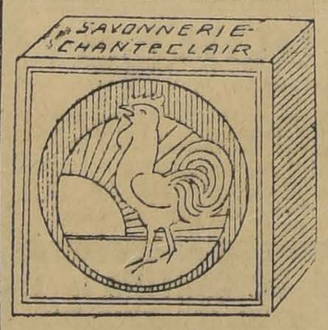

El jabón "Chanteclair"

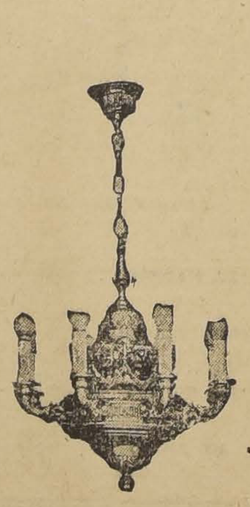

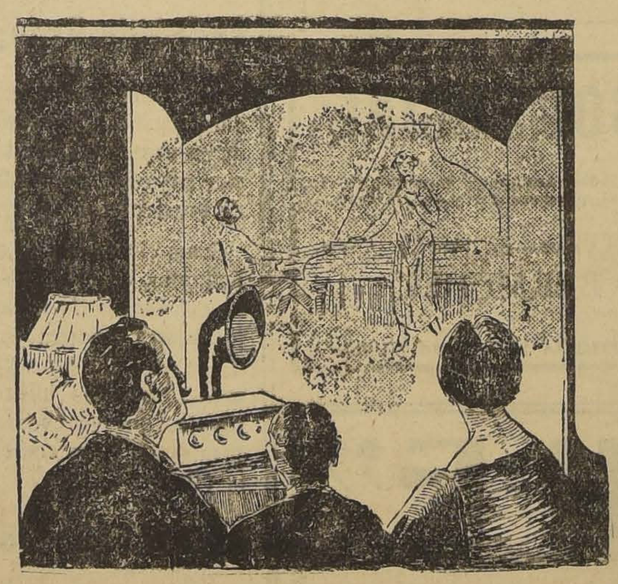

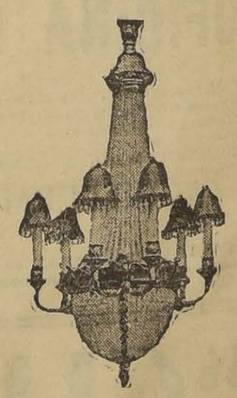

Lámparas eléctricas de colgar, sobre mesa, velador, plafoniers, etc., hemos recibido el más moderno y completo surtido a precios fuera de toda competencia.

Liquidamos un inmenso surtido en artículos para Radio, — Instalaciones y presupuestos.

GERMAN HAENSGEN

SANTO DOMINGO 1050

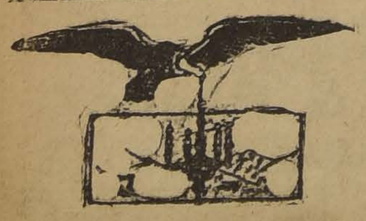

La TORNERIA EL CONDOR

recomienda a Ud. sus hermosos juegos de Muebles Coloniales. Precios de gran atracción

CONDOR 1380 esq. HUEMUL - Suc. J. TIXIER

La falsificación de boletos al Hipódromo Chile

LOS COMPLOTADOS TENIAN COMO PUNTO DE REUNION UN NEGOCIO DE LA CALLE ZAÑARTU.— EL SECRETARIO GENERAL DE LA INSTITUCION DESCUBRIO EL HECHO.—VARIOS DETENIDOS FUERON INCOMUNICADOS AYER POR EL JUEZ DEL CRIMEN DE TURNO, Sr. OYARZUN

Debido a la oportuna como activa actuación de los detectives señores Mamerto Padilla y Héctor Elgueta se pudo descubrir con toda oportunidad la falsificación de boletos del Hipódromo Chile que había sido denunciada por don Pedro del Río secretario general de esa institución y de la que adelantamos exclusivas noticias en ediciones anteriores.

El señor del Río había tenido conocimiento que como dos meses más o menos circulaban entradas para tribunas del Hipódromo, que no eran legítimas.

El mismo denunciante había comprobado que el Domingo último circularon 41 entradas falsificadas color gris verde a tribuna de valor de $ 8 cada una, y que esto ocurría desde tiempo atrás.

El señor Carlos Marchant Corrales, fotograbador del Instituto Geográfico Militar había dado cuenta al agente señor Elgueta que un tal Juan Gamboa Zamorano le había pedido que le confeccionara un clisé para falsificar entradas, a lo que él se había negado enérgicamente.

Con estos datos se iniciaron las investigaciones aprehendiéndose a Gamboa.

Este expuso que su amigo Alamiro Gatica le presentó a Víctor Ruiz quien le preguntó si conocía a alguien que pudiera hacer un clisé igual a una entrada a tribuna del Hipódromo Chile, contestándole que sí y señalándole la persona del señor Marchant, pero que su intervención terminó allí.

El señor Maturana, comisario de la Sección que se hizo cargo de la dirección de las investigaciones, llamó entonces a Ruiz quien dijo que sus amigos Alamiro Gatica Villarroel y Luis Marcoleta Aránguiz le presentaron a Gamboa en un negocio de la calle de Zañartu y quienes le preguntaron si conocía a alguien que pudiera fabricar un clisé igual a las entradas del Hipódromo y que después de varias gestiones se encontró al fotograbador Alberto Vargas quien se ofreció a confeccionarlo previo reparto de las utilidades.

Agrega que Vargas entregó el clisé a Manuel Millán llegando por último a poder de Marcoleta, procediéndose entonces a buscar a un prensista, encontrándolo en la persona de Pedro 2.o Zapata, quien se comprometió a imprimir, previo interés en las utilidades.

Expone también que Zapata con Millán hicieron varias impresiones de 250 boletos de diversos colores, pero que fracasaron por diversas deficiencias en la impresión o del clisé.

Se hicieron varias impresiones que fracasaron por los mismos motivos hasta que obtuvieron éxito, siendo entonces aceptadas por el boletero del Hipódromo que estaba en el secreto.

Interrogado Gatica expuso algo parecido a lo anterior, dando cuenta de las diligencias que se hicieron para encontrar a un fotograbador complaciente hasta el momento de hallar a Vargas.

Expuso también que el punto de reunión de los complotados era un negocio de la calle de Zañartu.

Vargas, por su parte, dijo que había accedido a hacer un clisé por la suma de $ 50 de la que sólo le dieron $ 35 y que desde entonces no los vió más.

Detenido Pedro 2.o Zapata Guerra, expuso que Ruiz y Millán fueron a la imprenta de su señor padre para que le hiciera una impresión de tarjetas, la que aceptó previo el pago de la suma respectiva y lo que hizo en repetidas ocasiones.

Marcoleta dijo que respecto de la falsificación de que se le hablaba no tenía conocimiento alguno y que si se juntaba con los detenidos era porque los conocía desde algún tiempo.

También ignoraba en absoluto el delito que estaban cometiendo.

En cuanto al boletero que se cree complicado, negó terminantemente conocer a los detenidos y sólo dijo que tenía relaciones con Ruiz por haber sido portero del Hipódromo Chile.

No ha tenido participación ni conocimiento de la falsificación, según sus declaraciones.

Ayer fueron puestos todos los detenidos a disposición del juez del crimen de turno junto con los paquetes en blanco y otros listos para la venta que fueron encontrados en casa de Carmen Galaz Tobar, Copiapó N.o 1029.

El juez señor Oyarzún después de interrogar a los detenidos los dejó incomunicados.

PROPIETARIOS

Lancen a sus arrendatarios morosos por intermedio de

Wilson, Mesa-Campbell y Cía.

ABOGADOS Y CORREDORES

Administración de propiedades asegurando el aumento de las entradas.

AGUSTINAS 1146

EN QUILPUE

RETIRO

Se vende hermosa Quinta 5.000 metros; terreno bien plantado, casa nueva, toda comodidad, la mejor en el Retiro. Razón, Kiosco Estación Quilpué o Valparaíso, calle Clave 69.

TODAVIA EL MISTERIOSO CASO DE LEONILA MOYA

CONTINUAN INCOMUNICADOS LOS PRESUNTOS CULPABLES O ENCUBRIDORES DE SU MUERTE

En la tarde de ayer el juez del crimen de turno, señor Oyarzún, continuó trabajando con toda actividad en el proceso que ha empezado a instruir en contra de los detenidos a quienes se sindica como presuntos culpables o cómplices de la muerte de la joven Leonila Moya Escobar, ocurrida en la calle de Santa Rosa N.o 662.

Las graves presunciones pesan sobre Hidalgo Soza, músico argentino que prestaba sus servicios en la orquesta del Zeppelin, a quien se sorprendió en graves contradicciones.

La joven Rojas Merino ha expuesto también algunos casos que tienen estrecha relación con la muerte de la víctima y de la que aparece culpable el citado músico argentino.

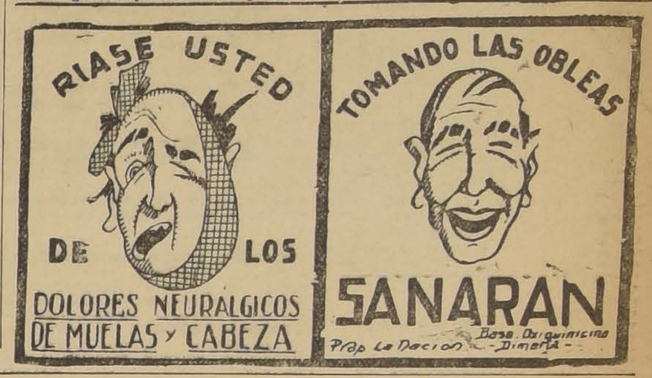

VIDA OBRERA

Los dirijentes ferroviarios celebraron ayer una reunión

Con asistencia de los secretarios generales de los gremios de Santiago, San Bernardo y Yungay, del Consejo Local Gremial de Santiago y Zona de San Bernardo.

Durante esta reunión se tomó conocimiento de una publicación aparecida en uno de los diarios de la mañana, en la que se da cuenta de la aceptación de las renuncias de los Consejeros de la Caja de Retiros y Previsión de los Ferrocarriles y también del nombramiento de sus reemplazantes.

Alrededor de este asunto se suscitó un largo debate, acordándose finalmente protestar por esta determinación del Gobierno, tomando en cuenta que el organismo dirigente de los obreros no ha sido consultado para esta designación y que los designados no representan a este personal.

Se hizo presente también que en la asamblea amplia celebrada el 9 de Setiembre se acordó solamente de Setiembre se acordó solemnemente ferroviaria aceptara un puesto rentado en la Caja de Retiros.

Sociedad Cooperativa de Edificaciones y Consumos de Obreros y Empleados de Imprenta

Se invita a todos los cooperativistas o personas que lo deseen visitar la población que esta institución está construyendo en el barrio Bellavista, con el objeto de que se impongan personalmente de los trabajos que se ejecutan.

—La tercera comisión de vigilancia, compuesta por los consejeros señores Carlos Valencia, Pedro 2.o Elgueta y Máximo Araya entra en funciones el 2 de Noviembre y termina el 14. Se les ruega concurrir.

Los obreros de la industria del cuero

ACORDARON CONTINUAR INDEFINIDAMENTE LA HUELGA

Como lo anunciamos, los obreros que trabajan en los diversos establecimientos de curtidurías y fábricas de calzado de esta capital, paralizaron sus labores en la mañana de ayer, como una protesta por la aplicación de las disposiciones de la ley 4054.

Los huelguistas se reunieron en el Teatro Esmeralda a las 9 A. M., donde varios de los dirigentes del movimiento dirigieron la palabra para explicar la situación y los propósitos que se persiguen.

Al final de esta asamblea se acordó continuar la huelga en el carácter de indefinida, hasta que el Gobierno ordene lisa y llanamente la derogación de esta ley.

A las 4 P. M. se reunieron los delegados de las fábricas y varios secretarios generales de otras organizaciones obreras.

En esta reunión se dió cuenta de la adhesión del Consejo de Construcción de la I. W. W., de los panificadores y de los pasteleros.

Se tomaron los siguientes acuerdos:

1.o Fijar en cinco sectores la ciudad de Santiago para los efectos de la agitación.

2.o Enviar notas a todas las organizaciones del país.

3.o Designar delegados a los obreros López y Andrade, ante los tranviarios de Cueto y ante la Junta Central del Rodado a Díaz y Balofet; a los obreros de imprenta, Heredia y Oñate; a los baldosista, a Gómez y Alcaíno; a la Junta Ejecutiva de la Federción Obrera de Chile, Díaz y Balofet; a los Metalúrgicos, Villagra y Heredia.

4.o Enviar delegados para Valparaíso y Concepción.

5.o Nombrar como secretarios de prensa a Heredia, Gómez y Riquelme.

6.o Fijar como secretaría oficial el local de la UECH, Bandera 542.

7.o Citar a reunión al comité administrativo para el Domingo, a las 8 A. M.

8.o Pedir a todos los huelguistas asistan al comicio de la Unión Gremial, nombrándose orador a Balofet.

9.o Reunirse el Martes, a las 9 A. M., en asamblea general en el Teatro Esmeralda.

ADHESION DE LA UNION GREMIAL DE ELABORADORES EN MADERAS

Esta organización adoptó los siguientes acuerdos:

1.o Adherirse en forma incondicional al movimiento iniciado por la Unión Industrial del Cuero y Anexo, contra de la ley N.o 4054.

Al efecto se nombró a los señores Luis A. Ponce y Manuel Arancibia para que representen a este organismo ante ese gremio.

Nombrar a los señores Bernardino Escárate y Adrián Leteller, para que hablen a nombre de la organización en el comicio que se efectuará hoy por la Unión Gremial de Obreros y Empleados al pie del Cerro Santa Lucía.

EL 4.º ANIVERSARIO DE LA SOCIEDAD DE ASISTENTES DE LOS FERROCARRILES

Anoche se dió principio al programa confeccionado por la Sociedad de Asistentes de los Ferrocarriles del Estado para celebrar el 4.o aniversario de la fundación.

El patio del andén de primera clase de la Estación Central presentaba anoche un soberbio aspecto con una iluminación especial que se instaló previamente.

Más de mil luces eléctricas de colores fueron colocadas en artísticas guirnaldas alrededor del amplio patio y en los corredores y jardines se hicieron arreglos con flores y banderas.

El baile se vió concurridísimo y se prolongó hasta yoco después de la media noche en medio del mayor entusiasmo.

Las bandas del Cuerpo de Carabineros y el Orfeón de Policía amenizaron la fiesta, a la que asistieron las familias de los socios de la institución, a las relaciones sociales del personal, algunos jefes de la Empresa y un numeroso y selecto público.

Esta noche se repetirá el baile y es de presumir que dado el éxito alcanzado por el de anoche, el de hoy se verá también muy concurrido.

Las asambleas asalariadas de hoy

Se realizará en el Coliseo Ferroviario ubicado en Bascuñán Guerrero 542, de 10 a 12 M.

La entrada es libre.

Los oradores oficiales serán: Luis A. Prouza, José Ortega, Epifanio Campaña y Jorge Dowling, delegado venido expresamente de Valparaíso.

El señor Federico Fernández hablará a primera hora sobre el proceso militar que se le instruye.

EN EL TEATRO CONDELL DE PROVIDENCIA

A iniciativa del Directorio Asalariado de la comuna Providencia se realizará esta asamblea en el Teatro Condell, ubicado en la Avenida Condell esquina de Santa Isabel.

Oradores: Carlos Ramírez, Oscar Avila, Alejandro Ramírez y Federico Fernández.

La entrada es libre. Hay entusiasmo por concurrir.

Sociedad Defensores de Chile en 1879

Para hoy a las 10 A. M. está citado el nuevo Directorio de esta institución, con el fin de proceder a la designación de las diversas comisiones que le han de secundar en el gobierno de la entidad.

—Se cita también a junta general a todos los miembros para mañana a las 4 P. M., en Juárez 777, con el objeto de salir en romería al Cementerio General, a visitar el mausoleo social y rendir un homenaje de recuerdo a los socios fallecidos.

La romería al Cementerio de la Sociedad de Veteranos de 1879

Mañana, a las 9.30 A. M. la Sociedad de Inválidos del 79 y Veteranos del Ejército y Armada llevará a cabo su acostumbrada romería al Cementerio General para visitar las tumbas de los jefes de la campaña del 79 y los mausoleos donde reposan sus ex-camaradas del Ejército.

Con este motivo se ha citado a todos los miembros de la institución con sus condecoraciones en la Plazuela de la Recoleta, desde donde partirá la romería al Cementerio acompañada de la banda del Regimiento Buin.

Centro de Propaganda y Estudios Sociales "Hijos del Pueblo"

Hoy, a las 2 P. M. se efectuará el acto cultural que hemos venido anunciando, en Maestranza 211.

Durante este acto dictará una conferencia sobre "Las libertades públicas y las organizaciones obreras", el diputado obrero por Valdivia, señor Abraham Quevedo.

Además habrán números teatrales.

FEDERACION DE ELECTRICISTAS DE CHILE.—(Sección Santiago)—El Directorio de esta importante corporación acordó en su última sesión citar a junta general para hoy, a las 10 A. M., con el objeto de seguir tratando los importantes asuntos que quedaron pendientes en la última asamblea del Domingo 24.

Además esta institución tomará importantes acuerdos sobre los medios más eficaces para proteger a sus asociados.

REUNIONES SOCIALES

Sociedad de Pintores Miguel Angel.—Cita a junta general a las 10 A. M. en Arturo Prat N.o 1242.

Liga de Arrendatarios 14.o Sector Providencia.—Cita para hoy, a las 9 A. M., a reunión general en Bilbao N.o 479.

Liga de Arrendatarios 2.o Sector, 7.a Comuna.—Cita para hoy, a las 9 A. M., en Bilbao 479.

Liga de Arrendatarios 4.o Tribunal.—Hoy habrá conferencia pública en Franklin esquina A. Prat, a las 9 A. M.

Sociedad 18 de Setiembre.—Cita para hoy, a junta general a las 3.30 P. M.

Consejo Industrial de Alimentación, Sección Fideeros.—Se cita para hoy a todos los personales en general, a las 10 A. M., en Río Janeiro 465.

Sociedad de S. M. La Ilustración de Ñuñoa.—Cita a junta extraordinaria para hoy, a las 3 P. M.

Centro de Estudios Sociales Germinal.—Cita a reunión para mañana, a las 8.30 P. M.

Sociedad Unión de Talabarteros.—Cita a sesión de Directorio para hoy, a las 2 P. M.

Comité en Resistencia de la Población San Remo-La Legua.—Por haber llegado a un acuerdo con el dueño de esta población, se cita a todos los pobladores a reunión para hoy, a las 3 P.

Liga de Arrendatarios del primer Tribunal de la Vivienda (Con personería jurídica).—A reunión plena general de socios hoy, a las 4 P. M., en su local social, San Pablo 1071.

El Centro artístico Renacimiento hará antes de empezar la sesión un ateneo literario-musical.

Centro Artístico Renacimiento.—Para hoy, a las 8 P. M., a todos los socios. Local, San Pablo 1071.

Círculo de Enfermeras de S. M.—A asamblea ordinaria para el 2 de Noviembre, a las 9 A. M. en su local Santo Domingo 1344.

Federación de Pintores y R. S. en Resistencia.—Castro 359.—A reunión general para hoy, a las 10 A. M.

La Unión Industrial del Cuero y Anexos.—Esta colectividad cita para mañana, a las 8 de la mañana, a todos los personales que la componen a asamblea plena en su local social, Nataniel N.o 1057.

Sociedad de Ambos Sexos La Fraternidad.—A junta general extraordinaria para hoy, en su local Arturo Prat 1242, a las 2 P. M.

Unión de Baldosistas, Tuberos, Colocadores y ayudantes en resistencia adherida a la F. O. R. Ch.—A reunión para hoy, a las 9 A. M. para tratar especialmente lo relacionado con la ley 4054.

Sociedad Fermín Vivaceta.—A junta general ordinaria para hoy, a las 10 A. M.

Unión Sindical de Confiteros, Pasteleros y Anexos de Chile.—Para hoy, a las 8.30 P. M., al local de la Unión Empleados de Chile, Bandera 542.

Sociedad Bernardo O'Higgins.—Al Directorio para hoy, a las 9.30 A. M. y junta general extraordinaria a las 10. Local, San Francisco 748.

El Centro de E. S. Justicia y Libertad.—A todos sus asociados a la concentración que se efectuará hoy a las 4 P. M., al pie del Cerro Santa Lucía, el cual será un éxito de todas las entidades de Santiago.

Los organismos obreros felicitan al Diputado Ayala

El diputado por Santiago, don Luis Ayala P. ha recibido numerosas adhesiones por su actitud última en la Cámara de Diputados, tanto de particulares como de organismos obreros del Sur y Norte del país. Al mismo tiempo que se le solicita que visite esos pueblos y dé conferencias.

El señor Ayala nos ha pedido manifestar a esas organizaciones por medio de estas columnas que próximamente hará un jira por el país acompañado de otro de sus colegas.

Actividades de la Sociedad de Artesanos "La Unión"

La Comisión de Fiestas llevará a cabo hoy, a las 5 P. M. una matinée dedicada a las familias de los socios y en la noche, a las 10 P. M. un baile social.

Las Comisiones de Fiestas y de Excursiones y Deportes, están preparando para el próximo Miércoles 3 de Noviembre una velada y baile social en honor de las delegaciones de footballistas extranjeras y chilena, que participan en el 9.o Campeonato Suramericano de Foot-ball.

El salón de actos estará dotado de una buena iluminación a giorno.

Sociedad de Chauffeurs "Manuel Montt"

La Comisión de Fiestas ha preparado con todo entusiasmo una velada literario, musical y baile de fantasía, que se llevará a efecto hoy en Olivares 1648, en honor de la Sección Deportiva Alfro González de esta institución.

Para la mejor atención de las familias de los socios se han nombrado varias comisiones a los miembros de las cuales se les ruega estar en el salón social a las 9 P. M.

Director de turno estará el presidente de la comisión, señor Abelardo Armijo.

FIESTAS SOCIALES

SOCIEDAD ARTESANOS "LA UNION".—Para esta noche ha preparado la comisión de la Sección Lobatos de la Brigada de Boy-Scouts "Benjamín Franklin", de la Sociedad Artesanos "La Unión" un interesante programa artístico-boxeril pro-compra de útiles.

EN EL CULTURAL "LA SANTIAGO".—Ofrece el Martes próximo en su local de Av. Matta 792, una manifestación y baile social en honor del equipo argentino de foot-ball.

CIRCULO SOCIAL MAGALLANES MOURE.—Hoy habrá clase instructiva en la mañana y en la tarde una matinée.

UNION DE LOS TIPOGRAFOS.—(Eleuterio Ramírez 1357).—Esta noche, a las 9 P. M. habrá un baile.

EL SINDICATO BLANCO FEMENINO DE SASTRES.—Continúan los preparativos para la celebración de su segundo aniversario durante los días 5 y 7 del próximo mes.

COMITE DE CENTROS CONTRA EL ALCOHOLISMO.—Esta colectividad efectuará esta tarde, a las 3 P. M. una matinée que la ofrece a la juventud obrera de la comuna Quinta y Yungay. Este acto se efectuará en nuestro local social, San Pablo 4130.

SOCIEDAD 18 DE SETIEMBRE.—Hoy, a las 6 P. M. se llevará a efecto un baile social.

CENTRO E. S. JOSE D. GOMEZ ROJAS.—Hoy, a las 4 P. M., matinée libertaria pro fondos gira al Sur, en el local de los Metalúrgicos, Huemul 649.

EL COMICIO DE HOY DE LA UNION GREMIAL

Como lo hemos anunciado, hoy, a las 4 de la tarde se llevará a efecto el comicio público organizado por la Unión Gremial al pie del Cerro Santa Lucía.

Cada colectividad ya ha autorizado los oradores oficiales.

Conforme al último acuerdo de los gremios adheridos, deben pronunciarse sobre un paro general local, el que debe ser votado el Miércoles próximo en la sesión de delegados de la Unión Gremial, a la cual concurrirán todos los delegados y los secretarios generales.

Este paro es como una adhesión al paro producido por la industria del cuero, que ya se encuentra en huelga.

LA ASISTENCIA DE LOS PANIFICADORES

Los sindicatos de panificadores de Santiago han invitado a todos sus componentes al comicio público de esta tarde, que se celebrará en manifestación de protesta contra la aplicación de la ley 4054.

Juntamente con los panaderos organizados, asistirán también los obreros que trabajan en los establecimientos libres y mensuales, a los cuales se les han hecho invitaciones especiales.

La columna de los panificadores partirá a las 2 de la tarde del Hogar Sindicalista, Castro 359, y de ese local se dirigirá al sitio en que se verifica la concentración de todos los elementos que protestan contra la ley y que es, como se sabe, al pie del Cerro Santa Lucía.

Por parte de los panificadores hay una numerosa lista de oradores, los cuales expresarán el sentir de sus compañeros de trabajo ante la ley 4054, en las tribunas que se levantarán en el comicio.

Se exhibirán varios motes alusivos al objeto de la protesta.

UNION SINDICAL DE CONFITEROS, PASTELEROS Y ANEXOS DE CHILE

En reunión efectuada el Viernes último, con una asistencia de más de 100 asambleista, se acordó adherirse al paro general, una vez acordado por la Unión Gremial de Empleados y obreros de Chile y protestar por la violación al decreto-ley que prohibe el trabajo nocturno en las pastelerías y panaderías.

LA CONCURRENCIA DE LOS ARRENDATARIOS

La Junta Ejecutiva Nacional de Arrendatarios, en la última reunión acordó citar para hoy a las 3 P. M. a todos los sectores en sus respectivos locales, a objeto de salir en columnas al comicio organizado por la Unión Gremial al pie del Cerro Santa Lucía.

A esta manifestación llevarán sus respectivos estandartes, coros y motes alusivos a la "Huelga de pagos" de los cánones de arrendamiento.

Además designó oradores oficiales en esta manifestación a los señores Juan Gómez, Osvaldo Moreno y el secretario general.

¿QUIERE Ud. VESTIR ELEGANTE?

mande hacer sus trajes al taller de Modas de MELANIA,

LORETO 276

INDUSTRIA Y COMERCIO

MATADERO PUBLICO

Los corrales de este establecimiento encerraron ayer el siguiente ganado para la venta de hoy:

Ganado mayor		Ganado menor	
Bueyes. . .	15	Corderos . .	515
Novillos. . .	95	Cerdos. . .	20
Vacas. . . .	61	Cabros. . .	—
Q. vivos . .	80	Terneros . .	5
Id. en vara.	15		
Total. . . .	266	Total. . . .	540

PRECIOS DE LAS CARNES POR KILOS

Ayer se fijó el siguiente precio para la venta de hoy:

Carne de buey, 1.a	1.85	a	1.95
Id. de 2.a..	1.70	a	1.80
Id. de 3.a..	1.00	a	1.60
Carne de novillo, 1.a	1.85	a	1.95
Id. de 2.a..	1.70	a	1.80
Id. de 3.a..	1.00	a	1.60
Carne de vaca, 1.a.	1.85	a	1.95
Id. de 2.a..	1.70	a	1.80
Id. de 3.a..	1.00	a	1.60
Carne de cordero, 1.a	2.40	a	2.60
Id. de 2.a. . . .	2.10	a	2.30
Id. de 3.a..	1.60	a	2.00
Carne de oveja, 1.a	1.80	a	2.00
Id. de 2.a..	1.40	a	1.60
Id. de 3.a..	0.80	a	1.20
Carne de cerdo, 1.a	2.00	a	2.20
Id. de 2.a	1.70	a	1.90
Id. de 3.a..	1.20	a	1.60
Grasa en rama . . .	1.60		
Sebo de ovejuno. . .	1.00	a	1.20
Cuero de buey. . . .	1.60		
Cuero de novillo. . .	1.60		
Cuero de vaca. . . .	1.70		
Cuero de ternero. .	3.00		
Cuero de ovejuno. .	80.00	a	110

pesos la docena.

Gran Carnicería Japonase

VENDO AL CONTADO antiguo y acreditado negocio. Buena situación, anexo con verdulería; venta diaria, 1,200, mínimo. Casa, hay contrato con habitaciones; arriendo $ 235. Hay caja y Caja Registradora; Teléfono; carretela completa, con caballo; balanza americana marca Toledo, 6 mt. mármol con bronce de barra; ventilador, espejos, etc.

Tratar con el dueño, de 8 1/2 a 10 1/2 A. M., y de 5 a 8 P. M.

SAZIE 2121

RETAZOS DE SEDA

Liquidaremos el MARTES PROXIMO

¡Aproveche esta única ocasión que ofrecemos una vez al año

LOS GRANDES ALMACENES DE EMILIO DELPORTE y Cía.

BANDERA esquina ROSAS

PARA LA TEZ

No existe método más agradable y eficaz para hacer desaparecer las imperfecciones, arrugas y otros desarreglos de la piel que el tratamiento con los RAYOS VIOLETA.

Por medio de los electrodos la corriente eléctrica se esparce en forma de rocío de color violeta. Su aplicación no causa dolor ni sensación desagradable.

Es por eso que los RAYOS VIOLETA SHELTON han encontrado aceptación universal.

DISTRIBUIDORES GENERALES

Casa Edison

ESTADO, ESQUINA AGUSTINAS — SANTIAGO, Casa 107-B

AVISOS ECONOMICOS

1.—Avisos judiciales

POR DECRETO DE FECHA 22 DE Setiembre último del señor juez del Segundo Juzgado Civil de esta ciudad, se ha declarado vacante la capellanía a favor de don Ricardo Maximiliano Rozas y se citan a todas las que se crean con derecho a dicha capellanía.—El secretario. N—8

POR DECRETO DE FECHA 22 DE Setiembre último, del señor Juez del Segundo Juzgado Civil de esta ciudad, se ha declarado vacante la capellanía a favor de don Ricardo Maximiliano Rosas, y se citan a todos los que se crean con derecho a dicha Capellanía. — El Secretario. N—8

COMPAÑIA MINERA MACHACA-marca.—Conforme resolución de 28 de Octubre, el comparendo decretado por señor Juez Tercer Juzgado Civil y notificado en "Diario Oficial" 15 Octubre "La Nación" y "La Tarde" 20, 21 y 22 Octubre, tendrá lugar el 5 de Noviembre del año en curso, a las 15 horas.—El Secretario. N-3

Nos complaceremos en atender cualquier reclamo relacionado con esta sección. Nuestros deseos son servir en la mejor forma posible a nuestros numerosos favorecedores.

QUIEBRA CONSTANTE ORTENZI. —Por auto juez tercer juzgado civil, fecha veintisiete Octubre mil novecientos veintiseis, declaróse en quiebra al comerciante de esta plaza don Constante Ortenzi, Bandera 761. Se nombró síndico provisional a don José Maza. Designóse para celebrar primera junta de acreedores el primero de Diciembre próximo, a las diez horas. Juzgado reservóse fijar fecha de la cesación de pagos.—A. Muñoz, secretario. 5—N.

2.—Arboles, plantas y semillas (Compra y Venta)

¡ATENCION! ADORNE SU SEPUL-tura con lindas jardineras, pedestales, columnas, jarrones, y tinas de lujo, talladas en madera del país y extranjeras, y trabajo artístico apropiado para sepulturas e iglesias. Existencia permanente, a precio sin competencia. Delicias 2439. —1.o

SEMILLA TREBOL Y ALFALFA vendo, Santa Rosa 296. 8-N

ALMACENES DE SEMILLAS, MO-randé 717, recibieron inmenso surtido Petunias gigantes, verbenas, clarines Spencer, gloximias, bellis monstruosas, claveles americanos. Roygrass, trébol enano. Consulte precios. 8—Nov.

POROTOS ROCKA, SIETE SEMA-nas, chocios americanos, tempranos, arvejas importadas, completo surtido hostalizas, garantizadas. Consulte precios. Almacenes de Semillas, Morandé 717. 8-Nov.

FLORES, ROSAS TODAS CLASES, precios especiales para comerciantes, ramas verdes, Nueva de Matta 250. Camión Palma-Hornilla. 1—N.

TODOS SANTOS: CORONAS DE flores naturales y guirnaldas se hacen. Morandé 650. 1—N.

ANTIGUO JARDIN SANTIAGO.—Véndese hermosas flores. Bajísimo precio. Macul 2522. 1-N

SEMILLAS, PREJOLES, RACIMOS, cabritos, arancanos, milagros, burros, mantecas, maíz, pólvora, eureka, colina para sembrar, venta por sacos y kilos. Bodega Agrícola, San Diego 179.

CHACAREROS: SEMILLON LEGI-timo corahila, ofrece desde un saco Bodega Agrícola, San Diego 179.

SE VENDEN BAMBUES. TRATAR: Gálvez 312.

FLORES, PLANTAS, EN MACETE-ros, desde 60 centavos. Santo Domingo 2177.

SEMILLERIA VALENZUELA, MER-cado Central interior, ofrece porotos huerteros, maíz choclero, Ray-grass, Lawn-grass, trébol, alfalfa, almácigos, platos madera, tinas, maceteros, jarrones, jardineras artísticas, tierra, salitre, plantas, camotes. N—1.o

ROSAS BLANCAS FINAS, 4, 5, 6 pesos ciento. Pedro Valdivia 620. Quinta Las Acacias. N—1.o

CORONAS, GUIRNALDAS, DE PINO Brasil 94.

3. — Automóviles, afines y accesorios. (Compra-venta y composturas).

CAMIONES DE REPARTO 'FORD".

Repuestos legítimos Ford. Neumáticos diferentes marcas. **Pedro Medina**, Agente autorizado Ford **SAN DIEGO 127**

$ 3,500 REGALO FORD CON PAR-tida automática, garantido, pago a contado. San Pablo 1071. O-3

VENDO REGALADA, CARROCE-ría sport, para chassis Ford, último modelo, $ 600. Lord Cochrane 1138. O—31

GONDOLA FORD. CARROCERIA, estilo municipal, nueva sin uso, vendo. San Alfonso 175. 1.o-N

OFREZCO CAMION CERRADO PA-ra carga con chauffeur, por cargas, días o meses, también para carne o cualquier reparto. Victoria 705. O-31

MECANICOS

Especialistas Ford, con recomendación, que demuestren su competencia y honorabilidad, necesitamos en

EXPOSICION 1086
31—O

AUTOMOVIL CERRADO DE LUJO, véndese barato. Sociedad Rafael Vives, Morandé 795. N—14

AUTOMOVILES ANTICIPASE DI-nero sobre consignaciones, ricos automóviles en venta, precios ocasión. Permuta por sitios, propiedades. San Antonio 816. N-1.o

CARROCERIA SANTIAGO

FORD, TURISMO O SPORT TOMO arriendo por meses, uso particular. Delicias 3984. 31-O

RICA GONDOLA FORD GARANTI-da vendo casi regalada. Carmen 902. 31—O

CAMIONCITO DE TUMBAR COM-pra Viña Santa Juana, Hornillas. 31—O

PREMIER, SIETE ASIENTOS, TU-rismo, gran ocasión para excursionistas, en perfecto estado se vende. Tratar: Contador Banco Italiano. 3-N

COMPRO URGENTE PATENTE au-to particular. Necesito chofer taxi limousine, entrega mensual. Molina 520. 31—O.

MOTO INDIAN SIDECAR VENDO o permuto por sitio o propiedad. Echaurren 118. 1-N

CARROCERIA CHEVROLET OCA-sión, vendo. Echaurren 118. 1-N

FORD CARGA ESPECIAL LECHE-ría, vendo o permuto por sitio o propiedad. Echaurren 118. 1-Nov

COMPRO GONDOLA RECORRIDO Pila, pagándola con sitio valor de 20.000 pesos. Tartar: Delicias 3948.

VENDO BARATO CAMION DE carga Ford. Garage Chiloé 1121.

AUTOMOVILISTAS. — PANALES

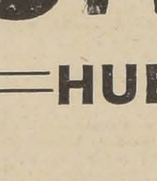

de radiadores para todas marcas autos, góndolas, etc., marca Max Kinnon Dash. El mejor fabricado en E. U. hasta hoy. Agentes exclusivos: Fassler y Cía. **SOTOMAYOR** 5-A.

PEUGEOT CHASSIS 2 TONELADAS, facilidades. Santa Rosa 555.

BROCKWAY EN PERFECTO ESTA-do, se da a prueba, vendo en 10.000. Tratar: de 1 a 4 en Santa Rosa 1757. 1-N

COMPRO REPUESTO DE OVER-land 75 usados, muchos. Vicuña Mackenna 456. N-4

VENDO AUTO BUEN ESTADO, turismo. Herrera 713.

VENDO DOS AUTOMOVILES 6 CI-lindros perfectísimo estado, cambio por casita o sitio. Vicuña Mackenna 456. 9-N

VENDO FORD CON FACILIDAD, Tratar: de 1 a 2 1|2. Gorbea 2060.

MOTO CLEVENLAND CASI NUE-va, vendo. Vergara 677.

$ 3,500. CAMION CARGA FORD, ven do casi nuevo. Salvador 2145.

$ 1,300 VENDO CAMION DOS RUE-das garantido para 20 métricas con rico caballo o el caballo sólo, carretela grande, firme, $ 900, lindo cochecito dos ruedas elegante, llantas goma, $ 1,800, 3 ruedas para carretela. $ 200. San Pablo 2055. 31O

POR NO PODERLA ATENDER vendo $ 3,700 góndola Ford en buen estado, trabajando, estilo municipal, con recorrido San Pablo nuevo, con facilidades de pagos. Verla, Maipú 91. Tratar, Coquimbo 784. 1—N.

PARA AUTO O GONDOLA ARRIEN-do una pieza, Germán Riesco esquina Barbosa.

AUTO FORD, ARRIENDASE, 15 PE-sos diarios. P. Mariano 184.

VENDO GONDOLA, MEJOR RECO-rrido. Facilidades. Sotomayor 67. N 1.o

MOTO INDIAN

con side-car, poco uso, de ocasión, se vende:
Picarte 439
Verla, de 10 A. M. a 4 P. M.

$ 2,900, OCASION!

Ford Sport, carrocería moderna, dos asientos, capota, parabrisas niquelado, volante corredizo, patente 1926, perfecto estado.

PABLO URZUA 930 (Negrete)

AUTOMOVIL CHALMERS, VENDE-se de ocasión en $ 4,000. Santos Dumont 320. 1.o-N.

DE OCASION GONDOLA FORD Vendo, con recorrido. Bascuñán 189. 1.oN

$ 3,000 AL CONTADO VENDESE bonito Ford Sport. Gallardo, 10 de Julio, 384, de 2 a 4. 2—N.

CARROCERIA, CATEDRAL 2832, vendo coche dos ruedas, breack y faeton. N—1.o

AUTO FORD TURISMO VERDA-dero regalo por su precio, en muy buen estado, garantido a toda prueba vendo. Pinto 1405. 31—O

4.—Animales (Compra y venta)

VACAS RECIEN PARIDAS, SANAS de 10 a 15 litros se venden. Romero 2736. 31—O.

GATITOS PERSAS, PLOMOS, RU-bios, blancos, $ 30, 60, 80. Véndense. Franklin 1075. 31-O

Importante

casa francesa, fabricante de artículos de mercería de gran venta, solicita representante activo para toda la República. Dirigirse por escrito con detalles y referencias, a

CELESTINO GUERRICA,

Hotel Español, San Antonio esquina Merced

5.—Alhajas, joyas, monedas, etc. (Compra y venta)

ALO... ANDA A "LA ROYAL". seguro que te prestarán el máximum del dinero por mis joyas.

VENDO GATITO ANGORA. CAU-policán 968.

VENDO 10 CHANCHOS GORDOS, Maule 146.

$ 200 DOY POR NOTICIAS DOS yeguas negras marca MK pierna izquierda. Teléf. 50 Leones. San Luis 453. N-5

SETTER "GORDON", IMPORTA-da, Champion, primer premio Europa, vende, Pedro Valdivia 620.

NOVIOS: ARGOLLAS DE ORO DE 14 a 18 k., desde $ 30 par ofrece la Relojería Sportman. San Diego 780. Nov. 6

SIN COMPETENCIA.— ESTADO 30. Relojes Ancla, 18 ks. $ 145. Compromisos 18 k. $ 65 par de 10 gramos grabados. Artículos para regalos. Ventas por mayor. Precios excepcionales. **C. MOTTA. Estado 30.** 3-Nov

AGENCIA PLAZA ALMAGRO
"LA NACION"
y "LOS TIEMPOS"
Funciona en la
Imprenta "El Esfuerzo"
EYZAGUIRRE 1116
Casi esquina San Diego
Recepción de AVISOS desde las A. M. hasta las 9 P. M.

ARGOLLAS, COMPROMISOS COM. posturas, relojes, San Diego 214.

7.—Aves y pájaros. (Compra y venta)

$ 8 DOCENA HUEVOS INCUBA-dos Leghorns, Catalanas, Plymouth, Delicias 1869 o Quinta Normal, puerta Catedral. Criadero Echeverría. 31—O.

HUEVOS FRESCOS, CIENTO 24.00 Copiapó 1144. Teléfono 3904.

COMPRO GALLINAS CLUECAS, pago buen precio. Gay 2536. 21-N.

DOS LINDOS GALLITOS LEGHORN se venden baratos. Calle Rengo 503.

GALLINAS LEGHORN Y CATALA-nas de primera postura, realizo por cambio de local, Sargento Aldea 30 (Los Guindos).

8.—Avisos varios.

COCINAS Y MENAJE
DONDE
FAURÉ
CARMEN 315
FÁBRICA

PAPEL MANTEQUILLA EN HOJAS

grandes y cortado medidas especiales. Papel envolver todas clases en rollos y hojas papel aluminio. Secante primera calidad. Papel impresiones de lujo y corrientes.—**LUER Y PAYE.**—SAN ANTONIO 172.—Teléf. 1354.—Casilla 885. 12-Nov.

HELADOS ESPECIALES

REPARTE A DOMICILIO
LA ESTRELLA DE CHILE
DELICIAS 2489 TEL. 2429

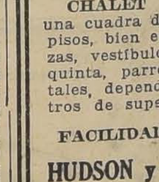

OPTICA G. Tschumi — Estado, esquina Huérfanos: cristales bifocales. — Cristales Punktal Zeiss. Precios moderados

IMPRENTA Y FOTOGRABADO KROMOS
TRABAJOS EN COLORES
ETIQUETAS
CON 50% ECONOMIA
SOBRE LITOGRAFIA
SAN DIEGO 219

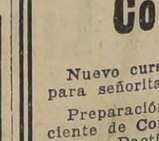

LLAVES
TRABAJOS DE TODA MECANICA EN GENERAL
M. GRAF
SAN DIEGO 8

$ 40
dos amortiguadores traseros Ford listos para colocar.
CARMEN 1387

ENFERMEDADES
DE OJOS
CLINICA PRIVADA
Dr. AMENABAR O.
EMPLEADOS Y OBREROS
8.30-9.30
MERCED 494

OCASION
$ 45,000
CHALET EN ÑUÑOA, una cuadra de tranvías, de 3 pisos, bien edificado, 12 piezas, vestíbulo, bonito jardín, quinta, parrón, árboles frutales, dependencias, 870 metros de superficie.
FACILIDADES DE PAGO
HUDSON y SILVA LTDA.
1243 - HUERFANOS - 1243

Enseñanza Comercial

Nuevo curso de comercio para señoritas.

Preparación rápida y eficiente de Contadores, Taquígrafos, Dactilógrafos.

Enseñanza rápida, perfecta y económica de escritura a máquina.

Cursos reservados para señoras y caballeros. Nocturnos de Contabilidad y Taquigrafía para empleados.

Enseñanza por correspondencia.

Instituto de Contabilidad

SANTO DOMINGO 831. — TELEFONO 4136

CASA BURGALAT

HUERFANOS Y AHUMADA

Nuevas partidas de géneros recién llegados nos permiten seguir la gran venta de

GENEROS DE ALGODON

Lindos géneros para vestidos, blsas, delantales, etc., en 75 y 80 centímetros de ancho, en lotes de 2.90, 2.50 y

$ 2.20

NOTA.—Nuestra gran réclame de algodones del presente año ha tenido un éxito imprevisto, gracias a la calidad y ancho de los géneros puestos en venta. No deje usted de visitarnos y comparar nuestros géneros para convencerse de lo que afirmamos.

Nuevas Grandes Rebajas en las HORMAS

DELANTALES de género fantasía para señoras desde..... $ 2.90

Para Niñitas:

BLUSAS jersey listado con adorno un color, desde..... $ 4.90

VESTIDITOS jersey lana listado y liso combinado, pollerita plisada, desde..... $ 29.00

RECORRIDO DE AUTOBUSES A Peñaflor.—El Domingo 24 del presente se inauguró este importante servicio a cargo de la Asociación de Autobuses Matadero-Mercado Poniente, que efectúa servicio diario con tarifas reducidas. Salen de Santiago: 8 A. M., 10 1|2, 2 P. M., 6 P. M. Salen de Peñaflor: 7 A. M., 10, 2 P. M., 5 P. M. Domingos y festivos servicio permanente góndolas a toda hora. Tarifa $ 2. Este servicio pasa por Cerrillos, Maipú, Lo Chena, Marruecos, Malloco, Peñaflor. Paradero: Estación Central, frente boleterías de tercera clase. Aseguramos nuestro servicio por efectuarlo coches de primera clase con repuesto, etc. No olvide que estos autobuses le ofrecen buen servicio, rápido y cómodo y le dan ocasión de contemplar paisajes hermosos, disfrutar de un bello día de campo.—La Asociación Matadero Mercado Poniente.

La France Oriego
SANTIAGO-CHILE
FABRICA DE MANIQUIES DE CERA Y APARATOS DE MADERAS PARA VIDRIERAS
ROSAS 1869

TINAS PARA SALON
PATENTADAS (NO SE ABREN)
GARANTIDAS
GARCIA REYES 73

PARA PUBLICAR EN OCTUBRE 30, 31 y Noviembre 1.o

MUDANZAS "PARA TODOS SALE el Sol". Traslada toda clase muebles, dentro y fuera ciudad. Servicio rápido autocamiones a provincias. Nataniel 24. N 1.o

9.—Contadores.

CONTABILIDADES, BALANCES, libros atrasados. Ordenes: Casilla 600 Jorge Marshall. 31—O

10.—Casas, departamentos y piezas amobladas.— (Ofrecidas y buscadas)

SE ARRIENDA CASITA NUEVA amoblada, estilo colonial, todo en espléndido estado. Verla de 2 a 5 P. M. Bellavista 0497. N-O

75 PESOS, ARRIENDANSE MAGnificas piezas amobladas, centralísimas. Esmeralda 636. 31-O

ARRIENDO FLAMANTE CASITA amoblada. Verla 2 a 5. Riquelme 720. O-31

PIEZA AMOBLADA BALCONES CAlle, lavatorio desague, arriéndase. Bandera 236. N—1.o

QUINTA AMOBLADA CON MUchos árboles, cerca de tranvías, se desea arrendar por tres o cuatro meses; familia sin niños. Casilla 198.

ARRIENDO PIEZAS PREFIERO amoblada. Avenida Matta 1127. 1.o-N

A CABALLERO HONORABLE arriendo dormitorio escritorio casa estranjera, sin pensionistas. Rosas 1663. 2-N.

ARRIENDO CASA AMOBLADA, central. J. B. Casilla 735. N-1 o

Cuerpo de Bomberos

4eme. COMPAGNIE DE POMPIER. —Academie generale et excercice de compagnie Mardi 2 Novembre, a 6 heures et 6 hrs. 15 du matin. Tenue de travail. Reunion au quartier.— L'Adjudant.

OCTAVA COMPAÑIA DE BOMBEros "La Unión es Fuerza". — De orden superior cítase a la Compañía a academia y ejercicio para los días Martes 2 y Jueves 4 de Noviembre, a las 9.45 y 10 P. M., respectivamente, con uniforme de trabajo. Punto de reunión: el Cuartel. Se recomienda muy especialmente la asistencia y puntualidad en la hora. — El Ayudante.

11.—Casas, departamentos y piezas sin muebles. (Ofrecidas y buscadas)

Casas

¿DESEA UD. CASA COMODA, MOderna, cerca centro comercial, libre gasto locomoción, 7 cuadras Plaza de Armas? Diríjase Amunátegui N.o 870 de 10 a 5. N—1.o

$ 270, ARRIENDASE CASA FLAmante, Avenida Italia 1375, siete piezas, luz eléctrica, huerto, autobús Santa Isabel a la puerta. Tratar: Monjitas 651. O—31

$ 200, ARRIENDO ESPLENDIDAS casas recién terminadas, cuatro piezas, servicios. Coquimbo 1133. N—10

ARRIENDASE CASA, MONJITAS 324.

$ 1,200 GRAN CASA EN BAJOS, arriéndase, Agustinas 1983. 20 piezas. 4-Nov.

$ 1,000 ARRIENDASE ESPLENDIdos altos en Agustinas 1975. 20 piezas. 4-N.

$ 500 ARRIENDO CASA MODERNA, espléndida situación, seis piezas, baño, dependencias, dos patios, rodeada de galerías. Gorbea 2336.

$ 15, 20, 25 SEMANALES, ARRIENdo casitas, Chiloé 1740, administración. 1.o-N

CASA GRANDE, RECIEN REFACcionada, toda comodidad, arriéndase $ 500. Marcoleta 380. N-1.o

CASA COMODA. MAESTRANZA 136.

$ 65 CASITA. SAMA 1626.

ARRIENDOS ACUDA A HUERFAnos 1317. Guzmán y Silva.

ARRIENDASE BARATO SITIO PAra siembras, mide 20x105, Acacias casi esquina Avenida Macul. Tratar 10 de Julio 1441. N-2

$ 370 ARRIENDO COMODOS ALtos, recién refaccionados, Maturana 763. Tratar: Almirante Barroso 67. 1-N.

ARRIENDASE CASA CALLE CArrión 1530. Tratar: en la misma.

$ 150 ARRIENDO BUENAS CASAS San Diego 926, casa 2.

ARRIENDO COMODA CASA MARIna de Gaete 765.

$ 200 BUENA CASA 5 PIEZAS TODO servicio. $ 270, buena casa 7 piezas, San Francisco 2170-2180.

$ 160 REGIA CASA 4 PIEZAS TODO servicio, Bío-Bío 783.

$ 130 REGIA CASA PARA INDUStria, Bío-Bío 759.

CASAS Y CHALETS EN ARRIENDO

Riquelme, casa en bajos	$ 250.—
Lo Ovalle, chalet con quinta	270.—
Buenos Aires, altos	325.—
Catedral, altos	450.—
Miraflores, altos modernos	550.—
Argomedo, chalet con garage	600.—
Huérfanos: bajos nuevos	650.—
Vic. Mackenna, casa grande	600.—
Av. Manuel Montt, chalet	700.—
Miraflores, bajos	750.—
AMOBLADAS:	
San Francisco, altos, 1.a cuadra	$ 700.—
José Arrieta, (dos pisos)	1,000.—
Av. Macul, chalet gran quinta	1,600.—

Hudson y Silva Ltda.
HUERFANOS 1243

$ 320, ARRIENDASE ESPLENDIda casa altos, moderna. San Pablo 2244. N—2

ARRIENDASE BUENA CASA CON comodidades. Arturo Prat 407, en $ 350 mensuales. N—1.o

$ 300, BUENA CASA, DIEZ DEPARtamentos. Carreras 631. N—2

$ 500, VICUÑA MACKENNA 181, próxima Alameda, arriéndase casa moderna, elegante, espléndida fachada, ocho habitaciones, baño, dependencias, amplias galerías, toda comodidad. Llaves: Vicuña Mackenna 195. Tratar dueño, Juan López, Compañía 1223. N—1.o

$ 350, BILBAO 23, ESPLENDIDOS altos. N—1.o

ARRIENDASE CASA. PEDREGAL 12 F. N—1.o

ARRIENDO ESPLENDIDA CASA, grande, recién refaccionada. Tratar: Avenida Italia 1704. N—2

NECESITO CASA ASEADA, ALREdedor Parque Cousiño, 6 piezas, patio grande, electricidad y gas. Pago 260. Contestar: Chiloé 1636, N. N.

$ 140, CASAS NUEVAS, 4 PIEZAS y patio. Colón esquina Escanilla, 820. N—1.o

$ 450, ARRIENDO CASA HABITAción confortable, recién terminada, con todo lujo, 8 piezas, fuera servicios. Verla y tratar, en calle Nataniel 790.

CARROCERIAS, CAPOTAS, PARAbrisas, ruedas Brockway, ejes, repuestos Hupmóviles, Dodge, Overland e infinidad de cosas para automóviles vendo. Brasil 773.

FORD TURISMO BIEN PRESENtado, penúltimo modelo, particular, vendo barato. Brasil 773.

230 CASA FLAMANTE ARRIENDO Andrés Bello 563, casi esquina Recoleta. Tratar, Dieciocho 728, de 1 a 3 P. M.

$ 250 CASA ALTOS, TRES GRANdes piezas, hall, cocina, baño y servicios, luz eléctrica. Se arrienda. Independencia 452.

NECESITO ARRENDAR CASITA higiénica. Dirigirse, casilla 1873.

MATRIMONIO HONORABLE, ESpléndido salón calle, altos o bajos, muy central, arriéndasele con pensión casa respetable, sin niños. Moneda 1790. O-31

BUENA CASA RECIEN TERMINAda 6 piezas, patio y todo servicio, arriendo, canon $ 300. Calle Ñuble 1190. N-1.o

ARRIENDASE COMODOS BAJOS, cinco piezas, dependencias, hall, gas, electricidad. Riquelme 829. O-31

ARRIENDO UNA CASA CON CUAtro piezas. Pinto 1496. N-1.o

ARRIENDO CASA MUY ASEADA. Freire 687. O-31

600 Y 500 ARRIENDO MAGNIFIcas casas, Brasil 70 altos y 66 bajos. N-3

$ 240 CASA CUATRO PIEZAS, GAlería, todo servicio. Independencia 1669. 31—O

CASITA TRES PIEZAS, DOS PAtios arriendo $ 140. Colón 2097. N—1.o

155 CASITA CITE, TRES PIEZAS, buen estado. Herrera 616. 31-O

ARRIENDASE CASA ALTOS. CATEdral 1582, 9 piezas, $ 650. 31—O.

380 PESOS REGIA CASA EN LA calle Copiapó 521, 7 piezas, gran hall. Llaves al lado. Tratar, San Antonio 289. 31—O.

350 PESOS, CARMEN 1[illegible]05, HERmosa casa esquina, nueva moderna, 7 piezas, gran hall, servicios, camiones a la puerta. Llaves en la construcción. 31—O.

$ 240 ARRIENDO QUINTA 2,000 metros, 100 árboles frutales, esparraguera, parrón, casa nueva, estucada, dependencias, luz y agua potable, media cuadra del paradero, 30 minutos en carro. Dirección, Paradero Los Alamos Injertados, camino a La Cisterna. Calle Parrón 2 1—N.

SE ARRIENDA CASA BAJOS, ROsas N.o 2626, seis piezas y dependencias. 31—O.

$ 210 CASA NUEVA, 4 DEPARTAmentos, hall, baño y cocina, una cuadra Avenida Matta, Santa Elvira 280. Tratar: Avenida Holanda 177, Ñuñoa. 31—O.

$ 350, ARRIENDASE CASA, COMPAñía 3067. N—1.o

NECESITO QUINTA, BASTANTE fruta. Tratar: Carmen 775. N—1.o

$ 420, ARTURO PRAT 814, BAJOS, seis piezas, baño, dependencias, luz eléctrica, gas. Tratar: Dardignac 64. O—31

$ 250, PEREZ VALENZUELA (PROvidencia), arriéndase casa cinco piezas, dependencias y patio; gas y electricidad. Tratar: San Gabriel 107. O—31

SE ARRIENDA CASA EN BAJOS. Tratar: Administración, Santa Rosa 264. N—1.o

$ 255, ARRIENDO CASA 8 DEPARtamentos, luz eléctrica y gas. Calle Río Janeiro 431. O—31

DESDE $ 260 A 300 MENSUALES, arriéndase en Gálvez 1340, residencias modernas recién terminadas, 6 piezas, dependencias, sala baño instalada. N—1.o

$ 135,115 LINDAS CASITAS PARA matrimonio, con todos los adelantos modernos, para la gente del gusto más refinado. Se ruega ver casas y consultar precios en otras partes, antes de visitar las de Avenida Infante 1436, donde se convencerán que son las mejores y más baratas de Santiago. Góndolas Salvador, bajada Lautaro. 31-O

$ 130 y 150 ALTOS REFACCIONAdos, góndolas puerta. Santa Rosa 1496. 31-O

ÑUÑOA, CHALET NUEVO. TODA comodidad. Sitio 2,000 metros $ 46 mil. Exequiel Fernández 881. 31-N

$ 150 ARRIENDO CASAS CON TOda comodidad. Franklin 558. 31—O.

ARRIENDO CASA ESPLENDIDA para negocio y con comodidad. Suercaseaux 160. 31—O.

CASA GRANDE INTERIOR arriendo. Grajales 2524.

SE ARRIENDA CASITA RECIEN refaccionada, Cuevas 1330. Tratar calle Manuel Montt 2852. 31-O

$ 180, 200, 220, CHACABUCO 931, casitas nuevas, cuatro piezas, electricidad. Llaves, casita 11. 31—O

MATUCANA 53, BAJOS, RECIEN terminados, 5 dormitorios, comedor, hall, toilette, servicios. Tratar: I. Cruz, Agustinas 956. 10 1|2 a 11 1|2 A. M. 1.o—N

350 CADA UNA SE ARRIENDAN dos casa, en bajos cinco piezas habitación, hall, dos piezas servidumbre, despensa, cocina y baño, dos patios, en Víctor Manuel al llegar a Matta. Tratar: Avenida Matta 638. 1.o—N

ARRIENDO ALTO $ 280, CINCO piezas fuera servicio, calle Nicolás Valdivieso N.o 45. Tratar Santa Elena N.o 808. 31-O

LUJOSA CASA MODERNA, 5 DORmitorios, arriéndase. Cerro 63. 31—O

EN GALERIA ALESSANDRI SE arrienda una muy buena casa habitación con toda clase de comodidades y una oficina próxima a Huérfanos. Tratar, administración, oficina 16. 3—N.

$ 450 SE ARRIENDA, COMODOS altos, Carmen 336. 31-O

$ 450 ALTOS RECIEN CONSTRUIdos, siete piezas, hall, toilet, cuatro piezas, servicios, galerías. Cochrane 489. Llaves en el 491. O-31

100 Y 130 PESOS ARRIENDASE casas 4 piezas, luz eléctrica. Libertad 768. 1.o—N

ARRIENDASE CASA CALLE SANta Elena, media cuadra de 10 de Julio. Tratar, Blanco Encalada 2559. 31—O.

ARRIENDO 170 CASA CUATRO piezas y departamento. Libertad 1321. 1.o-N

CASA QUINTA CISTERNA, MEDIA cuadra paradero principal. San Diego 995. 31-O

$ 200 ARRIENDASE COMODA CAsa, cinco grandes piezas, parrón, luz eléctrica, Aldunate 1665. Tratar: al frente 1640. 31-O

ENCERADOS CASAS PARTICULAres y oficinas. Personal serio y muy competente. Precios económicos. Ordenes: Teléfono 153 Santa Elena. Av. Condell 1284. N-1.o

La utilidad que deja su negocio se puede aumentar al doble mediante un aviso económico en "La Nación".

ARRIENDASE CASA GENERAL Urriola 672, próxima Diez de Julio, 7 piezas, dependencias 2 patios; emparrado, jardín. Tratar: Cochrane 497. 31—Oct

$ 200, 300 ARRIENDANSE CASAS recién construidas. Tratar: Porvenir 361. 1.oN

ARRIENDO, VENDO, SITIO, BRAsil 735. Tratar: Bascuñán 627. 31-O

SANTA ELENA 1315, A UNA CUAdra de Avenida Matta. Buena casa, $ 180. — Llaves: Santa Elena 1323. 2-N

SE ARRIENDA UNA CASA EN ALtos con mucho aire y luz, calle Rosas 2015. Tratar: San Ignacio 111. 31-O

$ 170 ARRIENDO CASITA TRES piezas, López 314. 1.o-N

$ 800 ARRIENDO COMODOS BAJOS Balmaceda 785. 31O

ARRIENDO CASA, PRAT 618, PIEzas decoradas, gran hall, patios, servicios, garage, por Serrano, especial para profesional. 31-O

ARRIENDO ALTOS MODERNOS, todo nuevo, cinco piezas, baño, servidumbre. Canon 800. Maestranza 1265. O—31

$ 800, CASA CENTRAL, SEIS PIEzas, baño, tres patios, tratar: Moneda 639. O—31

PROXIMO MATUCANA ARRIENdase espléndida casa bajos, cinco piezas y tres de servicio. Martínez de Rozas 3361. 1.o—N

180 ARRIENDO CASITAS CINCO piezas. Luz eléctrica. San Pablo 2832. 31-O

$ 300, CASA ONCE PIEZAS, TRES patios, góndolas Ñuñoa, puerta. Carrión 2002. N—1.o

220, ARRIENDASE CASA 6 PIEZAS, dos servicios. García Reyes 333. O—31

$ 340, COPIAPO LLEGAR MAEStranza, seis piezas, hall, dos patios, dependencias, gas, electricidad. Llaves: Cuevas 807. O—31

$ 550, ARRIENDO ESPLENDIDA casa, ocho piezas, baño hall, patio, dependencias y gallinero. Vergara 425. O—31

$ 200 COMPAÑIA 2822 CASA 7, 5 piezas, aseadadas, electricidad, gas. 31-O

EN CASA QUINTA ARRIENDASE media casa independiente recién empapelada, 7 piezas, dependencias, todo servicio, jardín. Avenida Manuel Montt 1750. O-31

$ 200 DOY POR NOTICIAS SOBRE 2 yeguas negras marca M K pierna izquierda. Teléfono Leones 50. San Luis 455. N—1.o

ARRIENDASE COMODA CASA CON árboles frutales y luz eléctrica. Tocornal 1334. O—31

ARRIENDO ALTOS MODERNOS. Tratar: Londres 65. N—3

$ 300, COMODOS BAJOS, MOLINA 540. Tratar: Irarrázaval 1753. O—31

$ 90, 120, 140, 160, ARRIENDASE casitas flamantes, independientes. Bulnes 1445. 31—O

$ 320 y 340 ARRIENDANSE COMOdas casas, muy centrales. Recoleta 284. 31-O

145 PESOS CASITA SALUBRE, COrredor, baño, patio grande. Verla: Colón 1445. 31—O

$ 286 ARRIENDASE CASA BAJOS, Maturana 761. Tratar: Almirante Barroso 67. 31-O

SE ARRIENDA REGIA CASA HAbitación en bajos con 8 piezas, hall y dos patios, y todo servicio, a un paso de carros ida y vuelta. Ver casa, Dávila 1025. Llaves: Independencia 593. O-31

$ 380 ARRIENDASE ESPLENDIDA casa, Santa Rosa 1391, nueve departamentos muy higiénica. O-31

$ 270 ARRIENDASE CASA FLAmante, Avenida Italia 1375, siete piezas, luz eléctrica, huerto, autobús Santa Isabel a la puerta. Tratar: Monjitas 651. N-1.o

En estas columnas aparecen numerosos pequeños anuncios. Hay varios de interés para Ud. ¡Léales!

CASA NUEVA EN BAJOS, ARRIENdase, pleno centro. Sin agentes. Agustinas 728. N-2

$ 95 ALTOS INDEPENDIENTES, asoleados, ventilados, dos piezas, todo servicio, balcón calle, luz eléctrica. Sotomayor 63.

CASITA 4 PIEZAS, $ 150 ARRIENdase. Nueva Lillo 183. Verla 2-3.

$ 155 IRARRAZAVAL 232, DOS cuadras Mercado Oriente, casas aseadas, cuatro piezas y dependencia.

350 ARRIENDASE LOCAL 8x17, subterráneo, 3 piezas un departamento 5 piezas, góndolas 13. Madrid 1894.

CASA GRANDE INTERIOR Arriendo. Grajales 2524.

$ 240 ARRIENDO COMODA CASA, Blanco Encalada 2129, tratar: Catedral, Libertad, Almacén. O-31

$ 240 ARRIENDO GRAN CASA, ESperanza 1348, tratar: Catedral esquina Libertad. Almacén. O-31

300, CASA NUEVA, DOS PISOS, cerca Bascuñán. Caupolicán 2860. N—1.o

300, ARRIENDASE CENTRALISIMA casa para Diciembre, 5 piezas. Tratar: Gálvez 31.

220, CASA SEIS PIEZAS, PUENTES 1050, Recoleta.

$ 120, ARRIENDASE 2 PIEZAS CON cocina, luz, completamente independiente. Maestranza 594. N—1.o

ARRIENDASE CASA CHICA A LA calle, $ 200, Rosas 1739. —1.o

ARRIENDO CASA NUEVA ESTUcada, cerca Avenida Matta: 6 piezas hall, galería, baño, dos patios y todo servicio. Tratar: Galvarino 645. 31-O

CASITA TRES PIEZAS HIGIENIcas, luz. Camilo Henríquez 341. 1-N

$ 73 y $ 118 ARRIENDO CASAS salubres, dos y tres piezas con derecho luz eléctrica y agua. Vicuña Mackenna 1471. 1-N

ARRIENDO CASAS TRES PIEZAS, patio y todo servicio, no es cité. Arturo Prat 745.

ARRIENDO DOS MAGNIFICAS CAsas, una para almacén y vivienda y otra para habitación. Tratar de dos a seis de la tarde, con Armando Madrid, Galería Alessandri, oficina 14.

PARQUE FORESTAL, CASA EN bajos, asoleada, higiénica, 6 piezas, dependencias $ 450. Casita Id. Id., interior ,4 piezas y patio $ 200. Tratar, Merced 248. 1.o-N

ARRIENDASE ASEADA COMODA casa, Olivos 682. Verla toda hora. 1.o-N

180 PESOS ARRIENDASE CASA Arauco 1166, entre San Diego-Nataniel. 1.o-N

ARRIENDO CHALET EN PROVIdencia calle Tocornal. Tratar Providencia 2047. 1.o-N

CITE MODERNO, ROMERO 2531, interior 8, pasado García Reyes. En casa honorable se arrienda una o dos piezas. 1.o-N

ARRIENDASE CASITAS $ 90, SAN Diego 946.

ARRIENDASE EN CASA HONORAble departamento con comodidades a matrimonio sin niños. Maipú 632. 1.o-N

ARRIENDO CASA ASEADA, ELEgante, toda instalación, para regular familia, $ 500, Arturo Prat 426. 1—N.

ARRIENDASE CASA ALTOS Y bajos calle Antonio Varas 261. 1—N.

ARRIENDASE CASA POCA FAMIlia. Brasil 687. 2—N.

ARRIENDO COMODA CASA REcién refaccionada, diez piezas, dependencias. Maestranza 893.

230 AVENIDA MATTA 614 arriendo casa nueva, seis piezas fuera servicio. 1—N.

$ 300 Y 400 SE ARRIENDAN ESpléndidos almacenes. Delicias 151.

CASA RECIEN REFACCIONADA, arriendo, Baquedano 770. 1.o-N

ARRIENDO ESPLENDIDA CASA Ñuble 1128, tratar Ñuble 1140.

ARRIENDASE CASA CALLE CREdito próximo Santa Isabel, tratar, San Francisco 1255. 2-N

$ 350 ARRIENDO CASA AVENIDA Providencia un piso, 7 piezas, dependencias. Flamante. — Huérfanos 1268. Nov. 1

$ 260 ARRIENDO CASA CHICA, aseada, Avenida Pedro Valdivia, a un paso Providencia. Huérfanos 1268. N-1.o

$ 120 ARRIENDASE CASITAS FLAmantes Avenida Providencia 2149.— Huérfanos 1268. N-1.o

ARRIENDO FLAMANTE CASITA moderna, amoblada, verla de 2 a 5, Riquelme 720. 4-O

$ 160 SE ARRIENDA VICTORIANO 339, casita recién refaccionada, Tratar, Andrés Bello 660.

SALON CALLE Y PIEZAS SEGUIdas, arriendo tras Ford Motor Company, San Vicente 1329. N 1.o

ARRIENDO UNA CASA. MATUCAna 41 A. N 1.o

Arrendamos

$ 625, Moneda, esquina Barroso, altos modernos, 4 dormitorios, hall, toletts, comedor, salón, servicios.

$ 420, Bellavista, altos muy modernos, hall, 3 dormitorios, toilette instalada, salón, comedor, servicios.

$ 450, Carmen, bajos modernos, hall, 7 habitaciones, patio, servicios.

$ 350, Santa Victoria bajos, hall, comedor, salón, 3 dormitorios,, toilette, patio, servicios.

$ 600, Brasil, 1.a cuadra, 7 dormitorios, comedor, salón, servicios.

$ 800 Carrera, bajos modernos, en perfecto estado, garage.

MUCHAS OTRAS, en diversas situaciones y precios.

GUZMAN y SILVA
1317 - HUERFANOS - 1317

$ 1,000
pesos mensuales arriendo regia casa en bajos, calle Huérfanos 1667, al llegar Riquelme, 8 piezas, gran hall, 3 patios.
SAN ANTONIO 289

$ 350 ARRIENDASE CASA HIGIEnica. Siete Piezas. Avenida España 16. N 1.o

$ 170 CASITA TRES PIEZAS, GAS y luz, Carmen 780.

Departamentos

DEPARTAMENTO INDEPENDIENte, balcones calle, lavatorio, desagüe con o sin muebles o pieza separada. Arriéndase. Bandera 236. 31-O

ARRIENDASE ESPLENDIDO DEpartamento, tres piezas, hall, cocina independiente, muy central. Bandera 766. 31-O

$ 140 DEPARTAMENTO 3 PIEZAS matrimonio solo. Nataniel 480. 31-O

A PROFESIONALES, ESPLENDIdo departamento a la calle, muy central, arriéndase. Mon[illegible] 1790. O-31

FAMILIA HONORABLE ARRIENDA departamento a matrimonio. Tratar: Merced 344. 1.oN

SE ARRIENDA UN DEPARTAMENto 2 piezas, 50 pesos, góndola a la puerta, Carmen 1533. 31-O

$ 150 ARRIENDASE DEPARTAmento 3 piezas, cocina, baño, Dominica 254. 31-O

ARRIENDO DEPARTAMENTO O piezas, casa particular. Santa Victoria N.o 366. 31—O.

ARRIENDO COMODO DEPARTAmento. Independencia 578. O—31

ARRIENDO DEPARTAMENTO seis piezas, luz eléctrica, Aldunate 1141. 1—N.

ARRIENDO DEPARTAMENTO DE tres piezas. Av. Irarrázaval 711. 31—O

REGIO DEPARTAMENTO A LA calle, arriéndase, especial profesional. Huérfanos 2493. N—1.o

OFREZCO A MATRIMONIO EXtranjero cómodo departamento, cocina. Rosas 2312. 1-N

BANDERA 537, DEPARTAMENTO 3, dos regias oficinas, arriéndanse, único arrendatario. 1.o-N

ARRIENDO DEPARTAMENTO EN el segundo patio. Lira 341.

ARRIENDO BUEN DEPARTAMENto, balcón, bajos. Nataniel 268.

ARRIENDO DEPARTAMENTO CAlle. Nataniel 65.

ARRIENDASE DEPARTAMENTO una, dos piezas, calle, con sin muebles, con sin pensión. San Ignacio 212.

ARRIENDO LINDO DEPARTAMENto, dos piezas calle, cocina, General Mackenna 1534. 1.oN

ARRIENDASE DEPARTAMENTO independiente, dos piezas y baño, a señoras solas o para guardar muebles. Maipú 357. N-1.o

DEPARTAMENTO 2 PIEZAS, COCIna, luz, arriendo. Chiloé 1971. 24-O

SE ARRIENDA ESPLENDIDO DEpartamento a la calle, especial para profesional o matrimonio sólo. Se prefiere extranjero. San Diego 2029, datos en el 2035. 1.oN

$ 100 ARRIENDO DEPARTAMENto tres piezas independientes. Pedro Lagos 451. 2-N

ARRIENDO DEPARTAMENTO 6 piezas, luz eléctrica. Aldunate 1145.

ARRIENDASE ESPLENDIDO DEpartamento, muy ventilado, 6 piezas grandes, con dependencia. Agustinas 673. 1.o-N

ARRIENDASE DEPARTAMENTO. Estado 4 Pasaje Balmaceda. 1.o-N

CASA DE FAMILIA ARRIENDO pieza o departamento. Moneda 2870. N 1.o

Piezas

OFREZCO PIEZAS CON O SIN mueble, señoras solas. Coquimbo 873. N—2

9,000 VENDO CASITA, DAVILA LArraín 1660. A un paso góndolas Carmen. 6-Nov.

ARRIENDO PIEZA PARA NEGOCIO Independencia 383 ... 31-O

CENTRALISIMO PIEZAS O DEPARtamento calle. Estado 239. N—1.o

ARRIENDO PIEZA PARA NEGOcio. Independencia 385. 31-O

ARRIENDO UNA PIEZA. DIEZ DE Julio 462, casa 16. 31—O

MARCOLETA 526, ARRIENDASE pieza con o sin muebles. 31-O

ARRIENDO PIEZAS CON PATIOS independientes, Independencia 1859. Camilo Henríquez 620. 1N

ARRIENDO EXTENSO SALON BALcones calle, con sin muebles. Dávila 745. 31-O

$ 45 PIEZA CALLE, NATANIEL 686. 31-O

UNA PIEZA GRANDE SIN MUEbles, en casa de familia alemana, se arrienda a persona honorable.— Casilla 13296. 31—O.

ARRIENDO ESPLENDIDA PIEZA cerca Alameda, Blas Cañas 459. O—31

ARRIENDASE PIEZAS INTERIOres, higiénicas, $ 35. Gálvez 1358. 31-O

ARRIENDASE PIEZAS CALLE, baratas central. Gálvez 1308.

ARRIENDO PIEZA GRANDE $ 60. San Pablo 1549.

SE ARRIENDA UNA O DOS PIEZAS a persona sola. Av. España 170. Casa N.o 2. 1N

ARRIENDASE BUENA PIEZA. CARmen 189. O—31

ARRIENDASE UNA O DOS PIEZAS en casa de familia. Prat 408. O—31

PIEZAS $ 30 ARRIENDASE, CITE Ricardo Matte. Bellavista 0890. 2-N

ARRIENDO UNA PIEZA, SAN IGnacio 636.

SE ARRIENDAN DOS PIEZAS con o sin muebles. Gálvez 134. 1-Nov

ARRIENDASE PIEZA CASA FAmilia buena comida. Carmen 49. 2-N

CASA DE FAMILIA ARRIENDA pieza, persona sola. Castro 598.

SE ARRIENDA UNA PIEZA A CAballero solo. Santa Rosa 1472.

ARRIENDO PIEZA A PERSONA honorable. Vásquez 50 esquina Bellavista. 1.o-N

DOS PIEZAS GRANDES, COCINA arriendo. Madrid 1319. 1.o-N

CASA EXTRANJERA ARRIENDA dos piezas a personas honorables, con, sin muebles. República 643. 2—N.

ARRIENDASE PIEZA GRANDE matrimonio persona sola. Nataniel 1232.

FAMILIA ARRIENDA UNA O DOS piezas comunicadas a personas honorables. Recoleta 748. 2—N.

ARRIENDASE UNA O DOS PIEZAS a matrimonio o señora sola. San Francisco 272. 1.o-N

TOCORNAL 440 ARRIENDASE pieza a persona honorable.

ARRIENDO PIEZA PERSONA SOla. San Francisco 690.

ARRIENDO ESPLENDIDAS PIEzas. Castro 643 y 680.

ARRIENDASE PIEZAS A CABAlleros solos, casa honorable. A. Prat 1183. N-2

ARRIENDO PIEZAS GRANDES, baratas. Calle Fábrica 1990. 1.o-N

$ 100 DOS PIEZAS, LUZ ELECTRIca, a personas solas. Nataniel 1269. 1.oN

ARRIENDASE DOS PIEZAS, BALcón. Avenida Matta 440.

ARRIENDO DOS PIEZAS A LA calle, casa familia. Prat 1258. 2—N.

ARRIENDO PIEZA PARA NEGOcio, frente Plaza Yungay. Libertad 640.

ARRIENDO TRES PIEZAS BARAtas. Castro 436. N-1.o

ARRIENDASE PIEZA GRANDE, balcón calle. San Ignacio 892.

ARRIENDO PIEZA GRANRE, BALcón calle, luz y cocina a personas serias. Av. Valdivieso 592, al llegar a Recoleta.

ARRIENDO PIEZA A CABALLERO solo. Moneda 1422.

ARRIENDO PIEZA GRANDE PARA guardar muebles. Moneda 1422.

PIEZA, DEPARTAMENTO ARRIENdo personas decentes. Molina 546.

PIEZA CON SIN MUEBLES, MATUrana 564. O-31

UNA PIEZA ARRIENDO, GERMAN Riesco esquina Barbosa. O-31

SE ARRIENDAN 2 PIEZAS CON 3 balcones a la calle. San Diego 258. N—1.o

EN CALLE ECHAURREN N.o 477, arriendo pieza con luz y baño, a caballero. N 1.o

12.—Compra y venta de casas y sitios

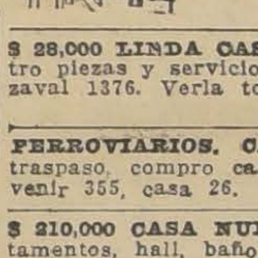

H. CEPPI, Arquitecto: **SOTOMAYOR 37.** — Teléfono 999. 14-Nov.

$ 28,000 LINDA CASA NUEVA cuatro piezas y servicios, vendo Irarrázaval 1376. Verla toda hora. 31—O.

FERROVIARIOS, CAJA RETIROS, traspaso, compro casa. Datos: Porvenir 355, casa 26. 31-O

$ 210,000 CASA NUEVA 4 DEPARtamentos, hall, baño y cocina; una cuadra Avenida Matta, Santa Elvira 280. Tratar: Avenida Holanda 177, Ñuñoa. 31—O

COMPRO CASA CON ALMACENES, barrio comercial, hasta cien mil pesos. Casilla 1769. O-31

$ 50,000 ROSAS ESQUINA CUETO 767 metros, facilidades pago. Casilla 13,193. 3—N

EN SAN BERNARDO VENDO SITIO con casa a dos cuadras de Estación y la Maestranza. Bascuñán Guerrero 1286. 1.oN

EN PROVIDENCIA, ROMAN DIAZ, 358, vendo chalet con toda clase de comodidades, precio muy módico. 31O

VENDO CASA EN PUENTE ALTO. Produce arriendo 200 pesos, en 15,000 pesos. Santa Isabel 157. O—31

VENDESE TERRENO, VERLO: Maule 633. Tartar: Carmen 124. 31-O

9,000 VENDO CASITA, DAVILA LArraín 1660. A un paso góndolas Carmen. 7-N

10,000 VENDO CASITA. ROGELIO Ugarte 1482. 1.o—N

VENDO CHALET, BUEN SITIO, 6,000 contado, saldo mensualidades. María F. Valenzuela N.o 201, dos cuadras Irarrázaval, por Manuel Montt.

$ 42,000 VENDO GRAN PROPIEdad esquina renta $ 7,000 anual, otra propiedad toda de concreto armado, central renta $ 7,200. $ 40,000 mitad contado, dueño. San Pablo 2055. 1.o-N

EN CASTRO, ESQUINA, GRAN propiedad de renta, casas y almacenes, produce $ 65,000. Precio de gran ocasión. Alejandro Greene Cruzat. Teatinos 86. N-1.o

EN DIEZ DE JULIO, ESQUINA, propiedad con frente a tres calles, 3,700 m2., casas y almacenes, buenos edificios. Produce $ 45,000 al año. Precio $ 400,000. Teatinos 86. N-1.o

EN ALAMEDA, CERCA DE REpública, 1,800 m2., 20 de frente por 87 de fondo, almacenes y locales. Precio $ 510,000. Teatinos 86. N-1.o

EN CIENFUEGOS, CASAS REGIA. modelo, recién construida, con toda clase de comodidades. Precio 350,000 pesos. Teatinos 86. N-1.o

EN SAN DIEGO, GRAN PROPIEdad de renta, muy central, edificio regio, de concreto armado y ladrillo, almacenes y casas. Produce $ 70,000. Puede producir $ 80,000. edificio recién terminado y recién arrendado. Precio $ 775,000. Teatinos 86. N-1.o

EN SAN ANTONIO-ESQUINA, gran propiedad comercial, produce 60,000. Precio $ 600,000. Teatinos 86. N-1.o

EN TEATINOS, CERCA ALAMEDA, casa regia con gran terraza y toda clase de comodidades. Precio 600,000 pesos. Teatinos 86. N-1.o

EN CATEDRAL, ESQUINA, CENtralísima, 5 casas, muy productivas. Precio: $ 500,000. Teatinos 86. N-1.o

EN ALAMEDA, PARTE ALTA, gran propierad de renta, edificio nuevo, compuesto de casas y almacenes. Precio: $ 800,000. Teatinos 86. N-1.o

EN PROVIDENCIA, GRAN CASAquinta, 7,000 m2., gran frente a Providencia, con frente a dos calles. Precio de ocasión. Se presta para dividirla en sitios. Teatinos 86. N-1.o

REGALO CASAS REGIAS, PROPIEdades de renta, quintas, chalets, sitios en las calles y avenidas más centrales de Santiago, de distintos precios, algunas de gran ocasión. Alejandro Greene Cruzat. Teatinos 86.

$ 38,000 PROXIMA DOMINICA, construcción ladrillos, recién terminada, siete piezas, baño, hall, patio, sitio. Facilidades pago. Puente 558.

$ 90,000 RIQUELME, PROPIEDAD renta dos pisos, cada una diez piezas habitación, cuatro servidumbre, hall, dos patios. Facilidades pago. Puente 558.

$ 58,000 GRAN OPORTUNIDAD, 3 casas un piso, un paso San Diego. Produce $ 7,200 anuales, bien tenidas. Facilidades pago. Puente 558.

$ 65,000 AVENIDA MANUEL MONTT Providencia, elegante chalet recién terminado, siete piezas, toilettes, calefacción, entrada autos, jardín y huerto. Facilidades pago. Puente 558.

$ 78,000, AVENIDA MIGUEL CLARO esquina chalet y quinta, siete piezas, cuatro servidumbre, gran jardín y mil quinientos metros cuadrados superficie. Puente 558.

$ 35,000 BARRIO RECOLETA, RIO de Janeiro recién construida, seis piezas, hall, baño, servicios y gran patio. Facilidades pago. Puente 558.

$ 50,000 GALVEZ A SEIS CUADRAS Delicias, buena construcción, nueve piezas habitación, cuatro servidumbre y dos grandes patios, 46 metros fondo. Facilidades pago. Puente 558.

$ 53,000 PROXIMA RECOLETA, elegante chalet, construcción sólida piedra y ladrillos, siete piezas, dos toilettes, calefacción, entrada auto, jardín y gran patio. Facilidades pago. Puente 558.

$ 45,000 PROVIDENCIA, BARRIO Seminario, buena construcción, nueve piezas grandes, tres servidumbre, servicios completos, jardín, patio y sitio. Puente 558.

$ 42,000 RIO DE JANEIRO, RECOleta, bonita casa, construcción sólida, flamante, ocho piezas, dos halls, dos toilettes y gran sitio. Puente 558.

$ 45,000 MAPOCHO, BONITA CASA, una cuadra Matucana, nueve piezas grandes cuatro servidumbre, dos grandes patios, fachada estucada. Facilidades pago. Puente 558.

$ 250,000 GRAN OCASION, PROpiedad renta Avenida Blanco Encalada. Situación comercial, almacenes y casas habitación. Produce, $ 30,000 anuales. Deuda Caja Hipotecaria. Acepto parte precio, casa habitación, o sitio, situación central. Puente 550.

$ 80,000 MAESTRANZA PROXIMA Diez de Julio, dos casas, buena construcción. Produce el 12 por ciento. Facilidades pago. Puente 558.

VENDO DE OPORTUNIDAD EN Sta. Elvira casita muy cómoda de un piso con todo servicio y en perfecto estado. Precio: $ 20,000. Reconoce fuerte deuda al interés corriente. Tratar: "Comunidad Keller". Huérfanos N.o 1333. N—1.o

VENDO EN LA MEJOR SITUACION de la Avenida Manuel Montt, chalet estilo Bungalow; se termina en 15 días más. Consulta las comodidades más modernas. Superficie: 16 x 40 metros. Precio: $ 65,000. Tratar: "Comunidad Keller". Huérfanos 1333. N—1.o

30,000 VENDO CHALET CALLE WAshington N.o 1863, a verla. Tratar: San Luis 1804.

PROPIEDAD DIVIDIDA EN DOS casas con almacenes a la calle, con arriendos bajos producen 8,400, regalo en 70,000. Delicias 3537 al 3541. Doy facilidades. Tratar, Delicias 3557, interior. 1—N.

SAN BERNARDO VENDESE CASA O'Higgins 588, esquina Plaza. Tratar: Vergara 58. Santiago. 1.oN

PUERTO SAN ANTONIO, CASA 3 pisos, 23 piezas, un paso Estación, muy central, apropiada para pensión. Arriendo. Tratar: Dueño. Agustinas 1279.

$ 55,000 VENDO CASA NUEVA, 8 piezas, hall, baño, servicio, 3 patios, parrón. Martínez de Rozas 3327.

SE VENDE UNA CASA GRANDE. Víctor Manuel N.o 1818.

¡SITIOS MENSUALIDADES! NEgrete, Independencia, vendo. Maestranza 480. 31—O.

, 42,000 VENDO GRAN PROPIEDAD esquina, renta, $ 7,000 anuales, otra propiedad toda de concreto, armado, central. Mitad contado. Dueño. San Pablo 2055. 31-O

ÑUÑOA, MAGNIFICA SITUACION. Lindo chalet vendo. Toda comodidad. Buen sitio. Camión, puerta. Un paso Av. Irarrázaval. Manuel Montt 1883. Tratar: allí mismo.

$ 35,000 VENDO COMODA CASA, renta, Bandera 78, oficina 9. Rossel.

$ 80,000 VENDO PROPIEDAD DOS pisos, casa habitación independientes, modernas, todo confort, espléndida situación. Blanco Encalada 2525.

SE VENDE UNA BUENA PROPIEdad de renta, barrio Bellavista. Tratar, Moneda 1140.

ECONOMICE INVIRTIENDO SUS ahorros en terrenos de la Población "Batuco". La seguridad y aumento del dinero invertido que se consigue, satisface con tener una quintita. Cuota mensual, de 16 pesos durante un año da derecho a 500 metros cuadrados, y con 53 pesos en la misma forma, a 500 metros en la misma Estación de Batuco. La mayor superficie que se desee está a la orden a los recursos del interesado. Está a 25 minutos por ferrocarril de Santiago, hay línea de góndolas y próximamente ferrocarril: Santiago, Lo Carranca Lampa, y Batuco. Tiene oficina para dirigir trabajos. Alcantarillado aséptico. Materiales para construcciones. No se cobra comisiones ni intereses, y da escritura. Bandera 552, y en el 345. Oficina [illegible]

A POCAS CUADRAS DE AVENIDA Matta, vendo varias manzanas de terrenos de distintas dimensiones, y precios con calles entregadas a la Municipalidad, en Cármen, Santiago Concha y San Rafael. Línea góngolas y luego línea Carmen-Lira. Sitios desde 18 a 29 pesos metro. Facilidades sin comisiones ni intereses y da escritura. Bandera 552.

VENDO SEIS CASITAS DE 4 Y 5 piezas, fuera de servicios. Alcantarillado, luz y patios embaldosados. Están arrendadas: dos en 80, tres en 110 y una en 130, igual a 7400 pesos anuales; pudiendo arrendarse: dos en 100, tres en 150 y una en 180, igual a 9,960 pesos anuales. Vendo en 68,000 pesos. No hay hipoteca. Bandera 552. Eduardo Tasso. Total $ 34.50.

Todos los pequeños industriales y comerciantes deben avisar en la sección "Avisos Económicos" de "La Nación", esto es, en el diario que ocupa el primer lugar en cuanto a circulación.

OFRECEMOS EN VENTA

Dos Sitios en Delicias

UNO INMEDIATO A LA ESTACION

Indicado para industria, fábrica o bodegas con varios edificios apropiados y parte de renta. Son 4,335 metros. Precio: 320,000 pesos.

OTRO DE ESQUINA EN LA PARTE ALTA

A propósito para construcción residencial. Son 1,240 metros que vendemos de ocasión, en

$ 330,000

Mayores datos en nuestra oficina.

HUDSON & SILVA Ltda.

HUERFANOS 1243

VENDO BUENAS CASAS PARA HA-bitación y renta; diversos tipos, árboles, jardines y sitios varias dimensiones para edificar, con parte ya construída; todas en situación muy central, cerca de Independencia y de la Estación Mapocho. Precios convenientes, desde 20,000 a $ 100,000. Facilidades de pago. Tratar directamente con su dueño: Aníbal Osorio V., Escanilla 452, Correo 6, casilla 6532. Horas de oficina, de 2 a 6 P. M.

$ 30,000 OCASION VENDO EXTEN-sa quinta, comuna Yungay, frente tres calles, carros puerta, 4 casas. Deuda Caja. Facilidades pago.—Venegas. Bandera 552, oficina 10.

CASA GRANDE, GALPON Y JAR-dín vende. Porvenir 618. 1—N.

$ 48.000 VENDO CASA DE ESQUI-na, Carmen 1205, recién terminada, produce 5,400 anuales. Tratar, dueño, Avenida Matta 614. 1—N.

COMPRO SITIO CON UNA O MAS piezas dando 1,500 al contado y resto por mensualidades. Av. La Paz 912. 1.oN

190,000 VENDO PRECIOSA PRO-piedad compuesta 9 chalecitos flamantes. Producen. 25,800. Situados. Tratar dueño, Vicuña Mackenna 1333.

CHALET. MARIA TERESA ·VA-lenzuela N.o 72. Recién terminado sólido, $ 15,000. contado, (Precio: $ 40.000. Verlo toda hora.

VENDO PROPIEDAD DE ESQUI-na, para negocio, con siete habitaciones para familia. Tratar: Delicias 3948.

LINDA PROPIEDAD PEÑAFLOR, 10,000 metros, 300 árboles frutales, hermoso, nuevo, sólido chalet central, carros frente. $ 70,000. Clasificador 52.

$ 33,000 MITAD CONTADO, RESTO cuatro años, interés 9 o|o, pagadero como acomode comprador, véndese casa, Sagié 2763, nueve departamentos total, patio. Proposiciones por carta Ñuñoa, Plaza Pedro Montt 175. 1-N

VENDO CASA DE RENTA EN Puente Alto, facilidades pago. Tratar: Santa Isabel 157. 1-N

$ 40,000 VENDO COMODA CASA, siete piezas dependencias y jardín, en Avenida Seminario próxima a Irarrázaval. Facilidades pago. Morandé 291, oficina 63.

VENDO CASA. TRATAR Y VERLA Sofía Concha 26 5-N

GRAN POBLACION GELLONA.— Empleados, obreros, en Avenida Recoleta, tres cuadras góndolas; sitios con agua corriente potable, valores desde 2,650, entregables con 50 pesos contado y 50 mensuales, sin intereses. Atención especial Domingos mañana y tarde, en la Población. Mayores datos: Huérfanos 1059. Oficina 2.—Aravena y Valenzuela.

SITIOS EN GUINDOS (ÑUÑOA). —Tres cuadras de Plaza Municipal, y tranvías, inmediatos Avenida Hamburgo, véndese lotes valores 2,600 a 3,700, pagaderos cuatro años, pequeña parte al contado, resto 50 pesos mensuales. Huérfanos 1059. Oficina 2. Aravena y Valenzuela.

SITIO CALLE MITRE, VERDADE-ra oportunidad, 2,000 al contado, resto 100 mansuales, muy próximo a Fábrica de Cartuchos, camiones cerca. Huérfanos 1059. Oficina 2. Aravena y Valenzuela.

$ 63 VENDO CASA SIETE PIEZAS, 4 dependencia, dos patios, jardín, gallinero. Maipú 462, entre Catderal y Compañía.

SE VENDE LA CASA 533 EN CA-lle de Lira. 2-N

45,000 VENDO CHALET ALGO IN-concluso, hall, 5 habitaciones, 3 servicio, gran jardín calle, árboles frutales, parrón, gallinero. Situado: tratar dueño, Vicuña Mackenna 1333. 1-N

$ 45,000 LINDA CASA MODERNA, recién terminada, diez piezas; hall, baño, gas, electricidad, estuco piedra, dos patios, claraboyas, sitio al fondo. Santa Victoria 138. Un paso de Vicuña Mackenna. Facilidades pago.

OCASION VENDO SITIOS ,10 A 15 metros frente 34.40, dando mitad su valor, ausentarme, principio construcción una pieza pasadizo, cocina, excusado, árboles frutales. Pila Ganso, Población Edwards. Javiera Salas 4115.

42,000 REGALO GRANDE, BUENA casa, diez cómodas piezas, dos galpones. Conviene empleado Cajas. Andes 2472, lado esquina García Reyes.

COMPRAMOS CASA CON GALPON apropiado para fábrica, de 18 metros de frente por 60 de fondo como mínimum; radio Alameda, Nataniel, Victoria, Vicuña Mackenna. Dirigirse a Casilla 2920. N-2

SITIOS DE TODAS DIMENSIONES, para residencias se vende con toda facilidad en San Isidro 531.

32,000 VENDO CASAS, RENTAS, 6 grandes piezas, luz, alcantarillado. Carrión. Dueño: Dávila 1061.

SE VENDE UNA CASA EN ROGE-lio Ugarte 1515. Tratar: Madrid 901. N—2

VENDO BARATO COMODA CASA central, un piso, 3 patios, todo servicio, sólo $ 40,000, con facilidades. Dirigirse: Casilla 364. N—4

PROPIEDAD QUE TENGA HIPOTE-ca por vencerse y no puede salvarla se compra, en pago doy mercadería loza, abarrotes. Correo 4. — M. V. O-31

$ 15 METRO CUADRADO, CUA-tro cuadras Avenida Independencia, dos líneas autobús pocos metros. Sitio esquina 48 por 92 metros. También véndese en lotes. — Carlos Ossandón.

$ 18 METRO CUADRADO, AVENI-da Hipódromo: lindo sitio: mide 20 por 60 metros, cerrado frente reja fierro. — Carlos Ossandón.

$ 3.600 PROXIMO RECOLETA, SI-tio 12 por 31 metros. Bandera 168.

$ 5,000 ROBLES PROXIMO RECO-leta: sitio 16 por 30 metros, cerrado tres costados, árboles frutales.— Carlos Ossandón.

$ 9.000 POBLACION BUENOS AI-res, dos sitios: mide uno 14 por 50; otro 23 por 50 metros. Bandera 168.

$ 9.500 PROXIMA CENTENARIO, ladrillo, inconclusa, 4 piezas; 16x33. Carlos Ossandón.

$ 15.500 PROXIMA INDEPENDEN-cia, ladrillo, 6 piezas patio. Carlos Ossandón.

$ 13.500 3 CUADRAS INDEPENDENcia, 5 piezas, patio. Bandera 168.

$ 18.000 AVENIDA CENTENARIO esquina. Consta once piezas a la calle. Mitad contado, resto mensualidades. Carlos Ossandón.

$ 24.000 INMEDIATA BELLAVIS-ta; seis piezas, galería, patio, galponcito. Bandera 168.

$ 25.000 PROXIMA PLAZA CHACA-buco, recién terminada; seis piezas, dependencias, dos patios; también permutaríase por negocio abarrotes valor 15,000 pesos. Bandera 168.

$ 26,000 INMEDIATA INDEPEN-dencia, próxima Mapocho, 5 piezas, dependencias, patio. Carlos Ossandón Bandera 168.

$ 31,000 PROXIMA INDEPENDEN-cia, fachada ladrillo, siete piezas, baño, dependencias, patio, 12 mil pesos. Caja Hipotecaria. Bandera 168.

$ 40,000 PROXIMA INDEPENDEN-cia, moderna, 8 piezas, dependencias, 2 patios, $ 19.000 Caja Ferrocarriles. Carlos Ossandón.

$ 45,000 CHACABUCO, ESTABLO, doce vacas, casa habitación, seis piezas. Bandera 168.

$ 45,000 BELLAVISTA, MODERNA, hall, galería, seis piezas, baño, dependencias, patio. Carlos Ossandón.

$ 50,000 BELAVISTA, RECIEN TER-minada, hall, galería, 6 piezas, baño, dependencias, 2 patios. Bandera 168.

$ 55,000 PROXIMA GARCIA RE-yes, seis piezas, tres dependencias; patio, $ 14,000 Caja Hipotecaria. — Carlos Ossandón.

$ 55,000 SAN MARTIN; HALL, 4 piezas, servicios, patio. — Bandera 168.

$ 58,000 RIO JANEIRO, CITE "Salubre", dos almacenes catorce piezas, cocina baños, demás según reglamentos. Renta $ 8,040 anuales. Bandera 168.

$ 62,000 PROXIMA RECOLETA, 6 piezas, garage, sitio. Apropiada industria. Carlos Ossandón.

$ 62,000 PROXIMA INDEPENDEN-cia, antigua, 9 piezas, galería, dos patios; 20 por 60 metros; 30 mil pesos Caja Retiro Ejército. — Carlos Ossandón.

$ 65,000 BARRIO SAN CRISTOBAL, moderna, bajos; 7 piezas, hall, galería, baño, dependencias, patio. Altos: 8 piezas, hall, galería, baño, dependencias; patio. Bandera 168.

$ 78,000 INMEDIATO RECOLETA. Dos casas: bajos: hall, 6 piezas, dependencias, patio, parrón; altos: hall, cinco piezas, dependencias, galería. — Carlos Ossandón.

$ 80,000 INMEDIATO INDEPEN-dencia; propiedad renta. Consta almacén con casa anexa, tres casas con cinco piezas cada una; patio. Bandera 168.

$ 83,000 BARRIO AVENIDA POR-tales, hall, diez piezas, dependencias, bodega, $ 40,000 Caja Ahorros. Carlos Ossandón.

$ 90,000 PROXIMA INDEPENDEN-cia; 1,530 metros cuadrados; 12 piezas, baño, dependencias, dos patios, parrón. Deuda Caja. Carlos Ossandón.

$ 95,000 SITIO ESQUINA, 40 POR 125 metros; construcciones antiguas. Carlos Ossandón.

$ 95,000 PROXIMA BELLAVISTA y Pío Nono. Dos casas; bajos; hall, 7 piezas, baño, dependencias, dos patios; altos: 2 halls, 7 piezas, baño, dependencias, galería, Bandera 168.

$ 110,000 PROXIMO SAN MARTIN; construcción antigua un piso, diez piezas; dependencias, tres patios, parrón. Superficie 1042 metros cuadrados. Bandera 168.

$ 135,000 CATEDRAL, MUY COMO-da, 8 piezas, 7 piezas servicios, dos patios, jardín. Parquets roble americano y nacional. — Carlos Ossandón.

SITIOS

EN LA CALLE CIENFUEGOS

12x16, 16x18, 8x18

VENDO DE OCASION

Tratar:

San Antonio 289

13.—Compra y venta de negocios

TINTORERIA, LA MEJOR SITUA-ción, se vende. Dirigirse: Casilla 5039. N-2

COMPRO ALMACEN, INSTALACIO-nes, mercaderías. Maule 1008, casa 5. Nov.-1.o

TALLER VULZANIZACION EN paradero góndola, véndese. Independencia 2055. 1.o-N

VENDESE NEGOCIO ABARROTES mucho porvenir, poco capital, arriendo barato. Dolores esquina Chorrillos. 31—O.

ESTABLO: SE VENDE EL ACRE-ditado establo de la calle Santa Elena 1544, con 12 vacas recién paridas. Numerosa clientela .Dirigirse mismo local. 31—O.

POR VIAJE VENDO SOMBRERE-ría acreditada. Merced 724. 31-O

VENDO HOTEL Y ARRIENDO CA-sa en balneario. Tratar: Eleuterio Ramírez 717. 31-O

VENDO PENSION, POR NO PODER-la atender. Lastra N.o 1207. 31-O

CARNICERIA

bien instalada y con buena clientela, vendo de ocasión. Tratar: en calle LA BOLSA 47, Oficina E.

VENDO LAVANDERIA 18 AÑOS establecida. Verla: Victoria 1064. O-31

SE VENDE PENSION MUY ACRE-ditada. San Diego 1480. 31-O

VENDO ALMACEN POCO CAPITAL, con habitación. Cochrane 1479. 31—O

POR AUSENTARME DE SANTIA-go, vendo dos góndolas salón, marca Ford, con recorrido Avenida Matta. Tratar: Francisco Bilbao 743. O—31

BARES, RESTAURANTES, CENTRA-lísimos, véndense. Casilla 2643. 31-O

DE GRAN OCASION POR EL PRE-cio que oferten vendo espléndido almacén abarrotes, con buenas ventas y capital a gusto comprador. Contrato arriendo, canon bajo. Tratar: Pinto 1502. 31-O

CARNICERIA Y CHANCHERIA ES-pléndida situación, contrato del local, venta diaria setecientos pesos, por no poderla atender. Tratar: Santo Domingo 3020, de 2 a 4 P. M. 31O

VENDO CARNICERIA, ROMERO 2830, De 2 a 4 P. M. 31-O

SE VENDE UNA PENSION CON buena clientela, tratar: dueño. Morandé 869. 31-O

VENDO FABRICA HARINAS ALI-menticias. Bascuñán 866. 2—N.

SE VENDE UNA CASA DE CENA, abierto día y noche. San Pablo 3314. 1—O.

VENDO BARATO CIGARRERIA.— Cóndor 1069. 31—O.

VENDESE ENCUADERNACION. Conferencia 635. —1.o

VENDO ACREDITADA CARNICE-ría. Independencia 732. 1.o—N

VENDO PENSION CON BUENA clientela. Calle Manuel Montt 2839. N-1.o

SE VENDE UN ALMACEN ABA-rrotes, con muy buena clientela por ausentarse del país. Precio muy conveniente. Sargento Aldea 1409. 2-N

VENDO NEGOCIO FRUTERO POR no poderlo atender. Bandera 884. 1-N

POR ENFERMEDAD NO PODER-la atender se vende la acreditada verdulería $ 9.50, buen barrio, ventas segura. Franklin 1003. 2-N

VENDO LA ANTIGUA BODEGA EL Carmen, por no poder atenderla, con derecho poseción. San Pablo 2754. 1.o-N

ALMACENCITO VENDO, POCO CA-pital, arriendo barato. Maestranza 1407. 2-N

PANADERIA LEÑA DE EUCALIP-tus 1.a, vendo. Av. Miguel Claro 1287. 1.o-N

VENDO SOMBRERERIA SEÑORA, por enfermedad, muy bien situada. Dirigirse: Huérfanos 1235. 2—N.

VENDO SOMBRERERIA BIEN ins-talada y con excelente clientela. Vicuña Mackenna 27.

VENDO BARATA MUY BUENA car-nicería, venta, $ 250 diarios, paga 50 pesos de arriendo con contrata por dos años. Benavente 351. 1 o-N

VENDO RESTAURANT MUY BUEN local con la nueva patente. Franklin 1127. 1.o-N

TALLER MECANICO COMPLETO con torno véndese ocasión. Av. España 278.

VENDO HOTEL, 40 HABITACIO-nes, radio lo mejor de Santiago. Precio: $ 120,000. Casilla 3969. N-1.o

VENDO ALMACEN CON DOS LOCA-les, Arturo Prat 1407.

VENDO PELUQUERIA, CIGARRE-ría o lustrín. 10 de Julio 1056. 2-N.

LUSTRIN, CUATRO ASIENTOS, ins-talación frutería, vendo. Mercado Municipal Poniente.

1,000 REGALO PELUQUERIA, IN-dependencia 1424.

NEGOCIOS ABARROTES COMPRA. vendo ocasión. Arturo Prat 133.

IMPRENTAS NUEVAS VENDE ocasión, prensa pedal 1|4 Mercurio. Bascuñán 457.

¡QUE GANGA! CENTRALISIMO REgalo peluquería, tres sillones, reservado señoras, lustrín. Enfermedad. Castro 596. N—2

TALLER TIPOGRAFICO CON clien-tela, véndese, facilidades pago. Independencia 446.

15.— Compras y ventas varias

TUBOS DE BRONCE, USADOS, 6|4", 3 metros largo, vendo, 3,000 kilos. Molina 440.

EXCUSADOS INGLESES, COMPLE-tos, $ 90, realizamos. Almacén Sanitario. Chacabuco 15. N 15

COCINAS ECONOMICAS EN REA-lización, $ 45. Fábrica: Chacabuco 42. N 16

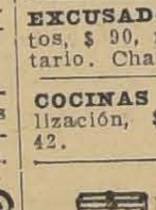

CASA INGLESA

AGUSTINAS 1111

VENDE BAÑOS, LAVATORIOS ETC.

FACILIDADES DE PAGO

N|O.

VERANEANTES!! CASA BERSANO

FRENTE ESTACION ALAMEDA

DESPACHA AL CAMPO Y PLAYA

PROVISIONES ESCOJIDAS

PIPAS, CUARTEROLAS, BARRI-les, sunchos, realizo. Avenida Matta 739. 30-O

PAPAS DE CHILOE PARA SEMI-llas ofrece Yachan. San Diego 2101. 31—O.

COMPRE UNO Y PONGALO A prueba, Candado especial para potrero con llaves sencillas y maestras, a prueba de ganzúa y palanca. Fundición y Fábrica Robinovich, Huérfanos 2653; Casilla 1234

RAMA DE CURAGUILLA VENDO, grande y pequeñas partidas, a $ 21 el quintal, La Industrial. Pinto 1477. N-2

HUESOS COMPRAN EN GRANDES y pequeñas cantidades a buen precio constantemente. Fábrica Santa Rosa 3003. 3-N

ROMNA DE 23 KILOS, SE VEN-de, Bezanilla 1331. O—31

QUESOS Y MANTEQUILLAS

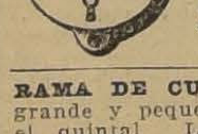

POR MAYOR Y MENOR

21 DE MAYO 879

ESQUINA MAPOCHO

EL TORO

SACOS PAPEROS USADOS COM-pro cualquier cantidad. Delicias 3984. 31-O

OFREZCO 70 SACOS CARBON blan-co baratísimo, San Francisco 170. O-30

COQUITOS DE PALMA, COMPRO desde cinco kilos. — E. R., Casilla 26-D. 31—O

SE VENDE PRODUCCION LECHE, de primera clase. Tratar: Chacra "Serena", Paradero Martínez, San Bernardo. 31—O

CARBON ESPINO 1.a CLASE COM-pro. Hago contrato. Dieciocho 690. 2—N

COCINA ECONOMICA, BAÑO ZINC, véndese ocasión. Dardignac 172. 31—O

LEÑA PICADA SECA VENDE 8 PE-sos, cien kilos, Barraca "Tarapacá", Tarapacá 843. 31—O

MONTURA CHILENA, MUY BUEN material, con todo apero y perfecto estado. Vendo ocasión: Doctor Brünner 639. 31-O

BODEGA MALLARAUCO, BRASIL 140.—Vende los acreditados quesos de Santa Clara por mayor y menor; las ricas naranjas dulces, limones, trigo blanco, trigo flora, maíz, papas amarillas, leña talhuén, leña espino, carbón espino. 31—O.

SE VENDE UNA INSTLACION com-pleta para harinas tostadas. Tratar, San Diego 233. 1—N.

RAMA VERDE DE PINO, VENDO. Avenida Macul 2955. 31—O

VENDO DOS LINDOS TRANSPA-rentes y carpeta de yuto de cinco metros, flamante. Serrano 730. O—31

SE VENDE UNA COCINA ECONO-mica nueva. Tratar, Nataniel 1402. 31—O.

VENDO DULCE DE MEMBRILLO por mayor. San Diego 444. 31-O

COCINA A GAS PARA 8 PLATOS, en perfecto estado, vendo de ocasión. San Diego 432. 1-N

COCINA IMPORTADA, CHICA, ven-do. Santa Rosa 1684.

COMPRE SUS MARCOS DIRECTAMENTE

HACER DI-

MANDELOS EN LA

FABRICA DE MARCOS Y MOLDURAS

MONEDA 930

SE VENDE UN BAÑO. TRATAR: Ejército 675.

AVISOS ECONOMICOS LUMINO-sos y para la pantalla se contratan Huérfanos 1059, of. C. 1—N.

VIÑAS SOTOMAYOR VENDE VI-nos a los repartidores a precios reducidos, San Pablo 4153.

COCINA GAS, DOS PLATOS, HOR-no, económica, vendo. Recoleta 956.

FRUTEROS, VERDULEROS, CA-nastos dos orejas y cajones vende de ocasión. Estado 25.

ESCOBAS, JAULAS REALIZA, Es-tado 25.

VENDO, COMPRO TODA CLASE sacos. San Pablo 1660.

COCINAS ECONOMICAS

EN REALIZACION

DESDE $ 45

FACILIDAD PAGO

CHACABUCO 13

FABRICA

NECESITO TRES MIL QUINTALES pasto: mil de primera, mil de segunda y mil de tercera, puesto carreta Maestranza 993. 4—N.

VENDO LECHE PURA DECALI-tros, negocios. Maestranza 480. 31—O.

CEBOLLINO VENDESE. SUBER-caseaux 510.

COMPRO PRODUCCION DE LE-che, de 60 a 80 decálitros hasta 20 kilómetros fuera de Santiago. Maestranza 1524. 1.o-N

PARA FIESTAS SOCIALES, BOM-boneras finas. Bascuñán 457.

VENDO ROMANA CON PALANCA 500 kilos. Bascuñán 474.

OCASION VENDO CARPAS USA-das molinillo balanzas, llave cervecera, botellas vineras, zinc usado. Sotomayor 1267. 1.o-N

COCINA ECONOMICA, PERFECTO estado vendo. Jotabeche 85. 1N

CARBON QUILLAY ESCOGIDO, 13 pesos saco, puesto domicilio. San Isidro 599. N—1.o

CARBON ESPINO, GARANTIDO, especial $ 19, saco grande. Ordenes: San Isidro 599.

20 SACOS CISCO ESPINO, GARAN-tido, regalo $ 6 saco. San Isidro 599.

BODEGA "NUEVA GRANEROS", recibió carbón espino garantido, primera clase. Ordenes: San Isidro 599.

REPARTO CERVEZA, DEJA 80 dia-rios, vendo cambio por casita sitio algo edificado. Casilla 5090. Correo 3. N—1.o

COCINA ECONOMICA, APROPIA-da, pensión, véndese barata. Barroso 905.

ROMANAS, BALANZAS, MOLINI-llos, vendo ocasión. San Alfonso 55.

¡¡BOTES HELADEROS!! GRANDIOsa baratura, desde $ 13. Fábrica: Chacabuco 13. D 2

16.—Dentistas.

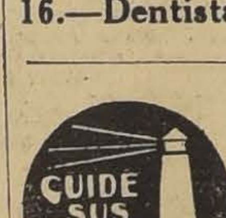

LIMPIE SUS dien-tes, también su placa de dientes artificiales con pastas especiales. Cepillos para dientes. Polvos para sujetar placas. Casa Especialista, Sociedad Cooperativa Dental. Moneda 1053, frente Iglesia Agustinas.

17.—Escuelas de choferes

ESCUELA PRACTICA CHAUF-feurs mecánicos, cursos rápidos, diurnos, nocturnos, varias marcas, también enseñanza por correspondencia mecánica, electricidad. Vicuña Mackenna 456. Arredondo. Feb.-4

ESCUELA PRACTICA CHAUF-feurs mecánicos, cursos rápidos, diurnos, nocturnos, varias marcas, también enseñanza por correspondencia mecánica, electricidad. Vicuña Mackenna 456, Arredondo. 4—N

18.— Extravíos y hallazgos.

HABIENDOSE EXTRAVIADO LA libreta de la Caja de Ahorros, oficina San Pablo del Centro Manuel Concha, se ruega devolverla al Centro por haberse dado el aviso correspondiente y estar sin valor. O-31

PATENTE AUTO FORD 1514 PER-dido camino Colina, buena gratificación a kuien la devuelva. Alameda 1011. 31—O

CARTERA DE SEÑORA INICIA-les E. de S., encontrada camino Santa Rosa a Buin, devuélvese en Dominica 126.

$ 10 GRATIFICACION, QUIEN En-tregue anillo rueda de auto perdido, Independencia esquina Colón. Niño puertas adentro necesito. Prat 1005.

MUY BUENA GRATIFICACION SE dará a quien devuelva en Merced 333 una perrita blanca, raza pomerania extraviada el Viernes por la mañana en el Parque Forestal.

19.— Empleados para comercio y oficinas. (Pedidos y ofrecidos)

SEÑORITA OFRECESE PARA OFI-cinas o comercio.—L. C., Pasaje Andacollo 2136. 21—D.

¿Desea usted trabajar?

¿Quiere usted ganar dinero?

Necesitamos un agente para cada barrio, para cada manzana o cuadra de la ciudad de Santiago.

Puede ser señora o caballero, niña o joven. Tenemos trabajo para todos.

Diríjase a **MERCED 864 (Galería Colonial, Departamento 35)** Nov—1.o

SEÑORITA POSEE FRANCES, bue-na letra y ortografía, ofrécese ocupación decente. Buenas referencias. Correo Central: M. C. 31—O

JOVEN PARA ALMACEN ABA-rrotes, sin pretensiones, prefiero sepa gobernar auto Ford. Pinto 1390. 31—O

JOVEN DIBUJANTE DESEA OCU-pación, R. Hidalgo Z. Correo Central. N—2

VENGA BUSCAR EMPLEO. VENE-gas Salas. Plazuela Santo Domingo.

PIDA EMPLEADOS A VENEGAS Salas. Plazuela Santo Domingo.

FOTOGRAFO COMPETENTE EN toda clase de trabajos de aficionados, con taller propio, necesito. Ofertas a Casilla 230. 1-N

SEÑORITA VENDEDORA MUY competente en Paquetería, necesito puertas adentro. Delicias 3565.

SEÑORA VIUDA, INSTRUIDA, bue-na letra, ortografía, redacción, bastantes conocimientos aritmética e inglés, desearía ocupación oficina.— Escribir R. A., Avenida Manuel Montt 1519. 1—N.

NECESITO SEÑORITA BUENA pre-sencia, cigarrería. Bandera 784.

SEÑORITA BUENA PRESENCIA para atender cigarrería necesito. Tratar: de 10 a 11 y media. Viña del Mar 7, esquina Vicuña Mackenna.

CONTADOR PARA PROVINCIA. — Inútil presentarse sin buenas referencias. Galería Edwards, oficina 8.

JOVEN ADMINISTRADOR DE HO-teles muy competente y entendido en el ramo ofrécese para próxima temporada de Verano. Casilla 47. Viña J. C. A.

EMPLEADO PARA CAJERO NECE-sitamos. Salas, Portal La Vega.

SEÑORITA CON INFORMES DESEA ocuparse ayudante oficina o regentar casa de familia extranjera aquí o fuera. Casilla 5096.

NECESITO VENDEDORES PRACTI-cos semanal. Juan Vicuña 1587. 1.oN

PROVEEDOR FRUTAS NECESITAN los Almacenes Económicos. Dirigirse Gerente. Huérfanos 1169. N—4

EMPLEADO AGENCIA, PRACTICO contabilidad ofrécese Santiago o provincias. Buenos informes dueños agencias Santiago.—Núñez, Moneda 3121.

VENDEDORAS EN PLAZA NECE-sítase, artículos para señoras, de fácil venta. Agustinas 728. N-1.o

20.—Frutos varios. (Compra y venta)

LIMONES GRANDES MADUROS 0.05 c|u., naranjas 0.80 k., zamboas 0.80 k., naranjas pomelo 0.10 c|u., manzanas $ 3 k., también hay chirimoyas, alcachofas, espárragos, etc. Depósito de Frutas de Naltagua, Mercado Central, Mapocho 941. 1-N

FRUTILLAS GIGANTES DE LA Cisterna recibe diariamente Frutería Central. Estado 25, Teléfono 3924.

21.— Haciendas, fundos, chacras y terrenos. (Compra-venta y arrendamientos)

VENDO OCASION REGIO FUNDO Malleco cerca estación. Muchas facilidades pago. Dueño: Agustinas 1148. Oficina 8. 1—N.

TERRENO O FUNDO CERCA SAN-tiago, compro, datos a A. C. Casilla 4049. 2-N

CHACRA A PUERTAS CERRADAS, casi urbana, a diez minutos de Santiago, 60 cuadras regadas, buenas casas, establos, silos, etc. Precio de gran ocasión, incluyendo 100 vacas de lechería, vaquillas, bueyes, caballos, enseres, maquinarias, etc. Alejandro Greene Cruzat. Teatinos 86. N-1.o

OTRA CHACRA EN SANTIAGO, lado Sur-Oriente, 75 cuadras regadas. Precio: $ 450,000. Teatinos 86. N-1.o

OTRA CHACRA EN SANTIAGO, lado Oriente 72 cuadras regadas. Precio de gran ocasión. Teatinos 86. N-1.o

CHACRA EN NOS, 65 CUADRAS casas y edificios. Precio: $ 350,000. Teatinos 86. N-1.o

CHACRA EN QUILICURA, 50 CUA-dras regadas, precio de gran ocasión. Teatinos 86 N-1.o

EN MARRUECOS, 70 CUADRAS regadas, suelos riquísimos, buenas casas y edificios. Precio $ 350,000. Teatinos 86. N-1.o

FUNDOS Y CHACRAS VENDO O permuto en las mejores zonas del país. Alejandro Greene Cruzat. Teatinos 86. N-1.o

FUNDO EXTENSO, GRAN PORVE-nir, próximo Monte Aguila, véndese ocasión. Alonso Ovalle 1244. N-2

22.—Hoteles y pensiones.

HOTEL FORNOS, PIEZAS AMO-bladas desde $ 3, pensión económica. San Diego 117. 3-Nbre.

ATENCION: PASAJEROS, CIENTO cincuenta, piezas amobladas, desde 3 pesos diarios, con dos camas, $ 5, Gran Hotel Buenos Aires. Delicias 2921. Dic-9

RESIDENCIA EXTRANJERA, BO-nitas piezas, con o sin muebles, comida de familia. Moneda 1511. 31-O

ARRIENDO PIEZA CON PENSION. Doy pensión de mesa. Lastarria 78. N-5

SE ARRIENDAN PIEZAS CON pensión. Casa honorable. Lord Cochrane 533. N—5

SE ARRIENDA PIEZA CON PEN-sión, y se da pensión de mesa. Avenida Matta 970. 31-O

SAN DIEGO 79, CASA TRANQUILA ofrece piezas pensión. 31—O

PIEZAS CON PENSION, MONEDA 1324. 1-N

ALONSO OVALLE 1244, PIEZAS amobladas con pensión a matrimonios o caballeros honorables. O-31

INSTITUTO MEDICO DE DIAGNOSTICO Y TRATAMIENTO

MERCED 571

(Al lado de la Sociedad Médica) — Santiago—Casilla 248

Rayos X — Fisioterapia — Laboratorio

Prof. JOSE DUCCI

Jefe servicio radiología Hosp. San Vicente

Dr. Salvador Necochea — Jefe del Servicio de Radiología del Hosp. de San Borja

Dr. Nacianceno Romero — Jefe del Servicio de Laboratorio de la Casa de Orates y del Instituto de Higiene

HOTEL BOHEME, SAN ANTONIO 54. Piezas amobladas, $ 5 persona. Nov.-12

BONITA PIEZA AMOBLADA, EX-celente pensión familia $ 150. Santa Rosa 917.

PIEZAS, PENSION CASA RESPE-to. Miraflores 124.

SE ARRIENDA PIEZA CALLE, pen-sión, un paso plaza. 21 de Mayo 562.

CASA QUINTA PIEZA AMOBLADA con pensión. matrimonio, $ 350. Maestranza 788.

ARRIENDO UNA PIEZA AMOBLA-da con pensión a matrimonio honorable o dos jóvenes. San Antonio 460, a una cuadra de Plaza. N-2

BARRIO ALTO, PROPIETARIO ofrece departamento pensión. Góndolas Santa Isabel. Avenida Condell 1456.

$ 160, PIEZA AMOBLADA, BALCON calle, con pensión a persona sola, en familia, sin pensionistas. Sama 1749. Altos. N—1.o

ESTADO 141-D. PIEZAS MATRIMO-nios, prefiérese con muebles. Pensión mesa. Precios módicos. N—2

PIEZA TRES BALCONES CON PEN-sión, Compañía 2519. 31-O

ARRIENDASE PIEZA BALCON amo-blada con pensión a matrimonio o caballero. Huérfanos 2986. 31-O

PRECIOSO DEPARTAMENTO, PIE-za pensión. Prat 143. 1.o-N

LINDAS PIEZAS PENSION, SAN Martín 509 esquina Catedral. 31-O

DEPARTAMENTO TRES PIEZAS, sin pensión. Prat 150. 31-O

SE DA MUY BUENA PENSION A 80 y 90 pesos. Tratar: Fontecilla 130. O-31

ARRIENDO DOS ESPLENDIDAS piezas a la calle, con sin pensión, García Reyes 531. O—31

PENSION, PIEZA INDEPENDIEN-te. Alameda 273. O—31

PIEZA, PENSION, CARMEN 135.— 31—O

PENSION DE MESA, ENVIO VIAN-das. Esmeralda 837. 31—O

ARRIENDASE PIEZAS ELEGAN-tes, espléndida comida. Miraflores 175. N-4

SAN MARTIN 766, PIEZA AMO-blada, espléndida pensión, 120, mesa 70. N-1.o

REGIOS DEPARTAMENTOS CA-lle y piezas interiores, pensión primer orden. Arturo Prat 235. O-31

ARRIENDO PIEZA CALLE CON pensión. Arturo Prat 187. N-1o

CASA RESIDENCIAL EXTRANJE-ra ofrece espléndidas piezas, magnífica comida. Estado 130. N-7

PENSION MADRILEÑA, VIAJEROS, 21 de Mayo 843. 31-O

SE ARRIENDA DEPARTAMENTO, amoblado con pensión, recibe pensionistas. Santo Domingo 680. 31O

ARRIENDO PIEZA AMOBLADA con desayuno, muy central, a caballero.— Prefiérese extranjero. Riquelme 443. 1.o-N

ARRIENDASE DEPARTAMENTO con o sin pensión, casa espaciosa con árboles. San Diego 623, propietario. 31-O

MATRIMONIO PIEZA BALCON, con pensión. Arturo Prat 306. 31-O

$ 120 PIEZA PENSION, ARRIENDA-se, San Ignacio 247. 31-O

RESIDENCIA ITALIANA, REGIA pieza amoblada dos personas, con, sin pensión. Ahumada 136, 2.o piso. 31—O.

RESTAURANT PARIS

COCINA CHILENA

CONFORT, ECONOMIA

AMPLIOS COMEDORES PARA BANQUETES

BANDERA 331

PENSION SANTO DOMINGO 1219. 31—O.

MATRIMONIO, CABALLEROS, PIE-za pensión ofrezco. Villavicencio 62. 1—N.

PIEZA CON PENSION, SE REPAR-te pensión a domicilio. Tarapacá 719. N—1.o

CASA DE FAMILIA DOY PENSION con vino, personas honorables, precio módico. Cochrane 1125. N—1.o

ARRIENDASE DEPARTAMENTO O pieza con o sin pensión. Gálvez 54. O—31

ARRIENDO UN DEPARTAMENTO con buena pensión, Moneda 639. O—31

DEPARTAMENTO DOS PIEZAS, con pensión necesitan urgente dos personas en casa familia respetable. Barrio Ñuñoa o Los Leones. Dirección: S. S., Estado 141 D. 31—O

PIEZAS HIGIENICAS CON Y SIN pensión, balcones a la cale, precios módicos, Hotel Madrid. Bandera 815.

VENDO HOTEL MUY CENTRAL por enfermedad de su dueño. Hotel Madrid, Bandera 815. 31-O

SALON CALLE Y PIEZA CHICA, con pensión. Nataniel 124-A. 31—O

HOTEL NUEVA YORK, PIEZAS HI-giénicas desde $ 4, con pensión diaria $ 8. San Diego 254. 31-N

BUENA PENSION, NATANIEL 180. N—3

UNA O DOS LINDAS PIEZAS CON sin muebles, balcones calle, desayuno, arrienda. San Francisco 207. N—1.o

NUEVA RESIDENCIA, DELICIAS 281. Piezas departamentos a la calle con y sin muebles, para familias, matrimonios y jóvenes, precios módicos. 31-O

CATEDRAL 1287, ARRIENDAN pie-zas amobladas, balcones calle con pensión. 31—O

SEÑORA SOLA OFRECE MAGNIFI-cas, habitaciones, baño anexo, gran hall, parrón, mucho aseo, pensión. Bellavista 0253. 31—O

ARRIENDANSE PIEZAS PENSION. Rosas 1340. 31—O

CASA HONORABLE ARRIENDA A matrimonio o caballero pieza con pensión. Compañía 2581. 31—O

ARRIENDASE PIEZA PENSION, con sin muebles. Gálvez 483. 31—O

EXTRANJERO DESEA PIEZA amo-blada con baño anexo (con o sin pensión) en casa extranjera, como único arrendatario en Ñuñoa, Macul, Leones, o en sus avenidas transversales. Casilla 4588. 31-O

PENSION DE MESA. LIRA 38. 31—O

PENSION ARRIENDANSE UNA O dos piezas con pensión. Lira 38. 31-O

ARRIENDO PIEZA CON MUEBLE y pensión. Gálvez 140. 31-O

ARTESANOS 885, FRENTE A Puente, arriéndanse magníficas, con o sin pensión. 1.o-N

$ 130 PIEZA BALCON AMOBLADA con pensión. Huemul 406 esquina Cóndor.

ESPLENDIDAS PIEZAS AMOBLA-das con sin pensión arriéndase en casa familia. Brasil 746. 1.o-N

ARRIENDASE DEPARTAMENTO calle, con sin pensión. San Ignacio 313.

SE ARRIENDAN PIEZAS CON pen-sión, Serrano 79. 1-N

ARRIENDO PIEZAS AMOBLADAS con pensión. San Diego 262. N-1.o

SAN ISIDRO 127, PIEZAS AMO-bladas con pensión. 1.o-N

MATUCANA 34-B., SE ARRIEN-dan piezas con pensión. 31—O.

EL REGINA ES EL ÚNICO RESTAURANT DONDE SE COME LOS FAMOSOS TALLARINES CATTANI

25 COMEDORES RESERVADOS

ROSAS 1019

ARRIENDO PIEZAS CON PEN-sión. Claras 144. 1.o—N

ARRIENDO PIEZAS CON PENSION, San Francisco 323. 1—N.

DEPARTAMENTO O PIEZA CON sin pensión a matrimonio o caballero, arriéndase. Carmen 265.

SAN FRANCISCO 154, PIEZA PEN-sión, Pasajeros $ 6, diarios.

CASA PARTICULAR SE ARRIEN-da una pieza con pensión. Cochrane 643. N-1.o

$ 250 DEPARTAMENTO EN BA-jos, puerta a la calle, dos grandes piezas y baño, perfecto estado. Compañía 1859.

CON SIN PENSION, UNA, DOS piezas. Libertad 92, llegar Moneda. N-1.o

TO LET NICE FURNISHED, DE-partament, bedroom, parlour private Bath, with Board for married couple. Casa Residencial: Estado 75. N.

CASA RESIDENCIAL EXTRANJE-ra ofrece espléndidas piezas, magnífica comida. Estado 136. N.

EMPLEADOS, ESTUDIANTES, Pie-zas, buena pensión, desde $ 100, comida sana, abundante. Arturo Prat 588.

ARRIENDANSE PIEZAS Y DAS pensión. Maule 1065. N—1.o

ESPLENDIDO DEPARTAMENTO O pieza pensión, balcones, Alameda 2188

PROVIDENCIA 1275, PENSION EX-celente, piezas, departamentos confortables, jardines. N—1.o

PENSION, PIEZA AMOBLADA, PER-sonas honorables. Sotomayor 67. N 1.o

PIEZAS HIGIENICAS, CALLE E interior, arriéndanse con pensión. Gorbea 2160.

$ 50 PIEZA AMOBLADA, PEN-sión. Maipú 30, casa 6.

DEPARTAMENTO DOS PIEZAS SIN niños. Cueto 332.

PENSION, PIEZAS CERCA ALA-meda. Bulnes 30. N 1.o

MOLINA 318, ARRIENDO DEPAR-tamento con pensión. N 1.o

23.—Instalaciones y accesorios para negocios. (Compra y venta)

VENDO UTILES DE CARNICERIA instalados, con derecho al local y habitación. Arriendo barato. Libertad N.o 1341. 1.o-N

SE VENDE UN MOSTRADOR. EX-posición 598. 1-N

VENDO MOSTRADOR, VIDRIERA, estantería. Gay 2550.

VENDESE BONITO MOSTRADOR Y balanza. Vicuña Mackenna 341.

MOSTRADORES, VITRINAS PARA almacén, vende ocasión. Estado 25.

ESTANTERIA Y MOSTRADOR ven-do de ocasión. Sama 1610. N-1.o

HOTELES, FAROL ELECTRICO, vidriera alemana. Portal Edwards.

24.—Instrucción y educación. (Colegios, academias y profesores)

ENSEÑANZA RAPIDA, ECONOMI-ca contabilidad, taquigrafía, aritmética, escritura máquina, $ 18. Cursos nocturnos. Instituto de Contabilidad. Santo Domingo 831. Nov. 14

PROFESOR CASTELLANO, FRAN-cés, prepara humanidades, bachillerato. Casilla 3498. 2—N.

PROFESOR EN LAS ASIGNATU-ras de humanidades y ramos comerciales, especialmente en contabilidad y matemáticas, ofrece sus servicios. Casilla 3144. Teléfono 4192, Edificio Bolsa de Comercio (2.o piso) — Oficina 142. 7.N

"MECANICA Dental", Masaje, Belleza, Cirujano, Pedicuro, Coiffeur (arte peluquería). Comercio: Telegrafía, Contabilidad general, Taquigrafía, Dactilografía, Idiomas. También por correspondencia. Diplomas válidos. Pida prospectos. Director: Prof. Dr. Gascogne (autorizado por Supremo Gobierno). Instituto Profesional "Presidente Alessandri". Bandera 117.

VENGA INSTRUIRSE. VENEGAS Salas, Plazuela Santo Domingo.

PROFESOR DE ESTADO PREPARA exámenes de francés y filosofía. G. C. Correo Central.

CLASES ONDULACON MARCEL verdadera, perfecta, peinados artísticos, corte melena, manicure, masaje belleza, enseñanza rápida garantida, cursos diurnos y nocturnos. Arturo Prat 607. 31—O

SE HACEN CLASES DE SOMBREROS. Rosas 2618.

VENGA INSTRUIRSE, VENEGAS Salas. Plazuela Santo Domingo.

INGLES, PROFESOR LONDINENSE se prepara exámenes inglés, asegurando éxito. Claras 46.

INGLES, PROFESOR LONDINENSE se enseña inglés corriente, comercial, social en dos meses. Claras 46.

INGLES, PROFESOR LONDINENSE. se enseña el idioma en dos meses. Claras 46.

INGRESE NUEVOS CURSOS CONTABILIDAD, taquigrafía, idiomas, dactilografía. Instituto Comercial. — Agustinas 1060.

CLASES DE CONTABILIDAD, Dactilografía y Dibujo, clases de Ciencias, Física y Química, profesor titulado, éxito garantido. Huérfanos 1059. of. C. 1—N.

A DOMICILIO DOY CLASES DE labores. Sevilla 1406.

PROFESORA PIANO DEL CONSERVATORIO, dá clases a particulares. — Precios módicos, Correo Central. María. 1.o-N

PROFESOR DE FRANCES Y MATEMÁTICAS prepara exámenes. Dirigirse: Campo Marte 290. N—2

$ 5 MENSUAL, ENSEÑANZA RAPIDA, correcta escritura a máquina. Independencia 318. N—1.o

APRENDA ESCRIBIR A MAQUINA. Avenida Matta 380. 1—N.

25.— Instrumentos musicales, afines y accesorios. (Compra-venta y composturas).

N10.

PIANO ELECTRICO "WELT Y Sohne", de ocasión vendo. San Antonio 41. 31-O

DISCOS VICTOR, COLUMBIA TOdas marcas desde $ 4. Siempre novedades: cambiamos discos usados, rotos, por nuevos, máquinas Singer, victrolas vendemos facilidades pago. Repuestos en general, composturas económicas muebles para victrolas, San Pablo 2786 y San Diego 1562. Dic. 25

ARMONIO SCHIEDMAYER (PORTÁTIL), poco uso, véndese ocasión.— Lillo 337. 31—O

LINDA VICTROLA CON DISCO, vendo barato por apuro. Molina 546. N—5

RICA VICTROLA VICTOR, ROBLE americano, sobremesa con discos seleccionados, véndese ocasión. Aldunate 637, casi esquina 10 de Julio. O—31

PIANO ALEMAN PERFECTO ESTADO véndese, Manuel Rodríguez 33. 1.o-Nov.

PIANO ITALIANO, MANDOLINO y guitarra vendo. Concepción 1790. 1—N.

$ 2,000 VENDESE
PLAMANTE PIANO ALEMAN SCHMIDT. VERLO EN
Vicuña Mackenna 361
CASA 363, TODO EL DIA

PIANO ALEMAN VENDO CON FACILIDADES de pago. San Luis de Francia 1290. 31—O.

PIANO ALEMAN MUY BUENO, vendo regalada 1,300. Chacabuco 569. 31-O

SE VENDE UN PIANO ALEMAN DE ocasión. Tratar, Domeyko 1726.

PIANOS, AUTOPIANOS, AFINAciones, composturas. Ramón Vergés, profesional europeo. Miraflores 571. Teléfono 2690.

VICTROLA VENDE, PAGO MENsual, avise domicilio.—O. B., casilla 2635.

RICA VICTROLA VENDO CON DIScos de mueble. Conferencia 495. N 1.o

26.—Libros y estampillas. (Compra y venta)

LIBROS COMPRO, SAN DIEGO 105. 31—O.

REVISTA DERECHO JURISPRUdencia vende Gorbea 2830 esquina Bascuñán.

VENDO ESTANTERIA, MESON, VArios útiles de ocasión. Vicuña Mackenna 357.

27.—Medicina y farmacia

FAJAS, SOSTENES
VENDAS, MEDIAS DE GOMA A MEDIDA
FABRICA
SANTO DOMINGO 2048
4-N.

SIFILIS, GONORREA, CONSULTAS gratuitas 1-6. Nocturna: 8.30-10. Doctor Cifuentes. Santo Domingo 1953. N-2

28.—Materiales de construcción. (Compra y venta)

ALAMBRE NEGRO PARA PASTO y construcciones se liquida. San Diego 494. N-2

GRAN DEMOLICION, PALACIO CAja Ahorros, puertas, ventanas roble americano, vigas pino, escalas, claraboyas, vitreaux, parquet, fierro inglés, techo vendo, Agustinas 1170. O—31

MOSAICO LINDOS DIBUJOS, TUbos cemento, todos diámetros, tapas cámaras, desgrasadores, soleras, baldosas para cancha tennis, cemento blanco, tazas granitos, lavatorios, jardineras. Lira 715. 25-Nov.

FIERRO ACANALADO, negro y galvanizado, para techo, de todas dimensiones. Canales, caballetes y cornizas. Precios bajos — **JIMENEZ Y PAHUL.**

CORREAS, TALADROS, TRASMIsiones, poleas, descansos, tijeras punzón, fraguas vendo. M. Americana 77. 1.o-N.

LOCOMOVIL 8 Y 10 CABALLOS; trilladora Casse, segadora y rastrillo de pasto, vendo. Unión Americana 77. N 1.o

VENDO MAQUINA SINGER PIE, colchón, sillas. Matucana 52, casa 2

30.—Menajes (Compra y venta).

MUEBLES, DORMITORIOS, COMEdores, salón, escritorios, variedad estilos y especialidad en coloniales. — Precios bajísimos. Grandes facilidades de pago con entrega inmediata. Especialidad sillas desde 100 pesos docena, venga consultar, Fábrica Nacional de Muebles, Serrano 398. Esquina Cóndor. N. O.

ANTICIPO DINERO POR MUEbles, planos a consignación. Compro menajes completos. Casa Remates.— San Antonio 74. N|O.

MUEBLES: OFRECEMOS CUALquier estilo, precios muy ventajosos; entrega inmediata, grandes facilidades de pago. Consulte nuestras condiciones. Fábrica Sociedad Nacional de Muebles y Maderas. Copiapó 1060. Entre Prat y San Diego. 18-N.

COMPRA-VENTA MUEBLES, REmates y consignaciones. Anticipo dinero. Norberto Correa M. — Martillero Hacienda. 24-N

bles sin comparar precios, estilos y calidad, de la enorme existencia que ofrece la gran Fábrica y Mueblería "Washington". Maestranza 444. Grandes facilidades de pago, con entrega inmediata.

COLCHONES, PURA LANA, USAdos, empeñados, compro de ocasión. Catedral 1867. N—6

VENDO ALGUNOS MUEBLES. Avenida Condell 1488. 31-O

VENDO MUEBLES OCASION. MAtucana 538. O-31

VENDO DE OCASION
amoblado salón, comedores estilo Inglés; rico juego dormitorio, roperos, peinadores, cómodas, escritorio cortina, muebles de escritorio, coches guagua importado; cocina gas y carbón, catres bronce, colchones lana, rico biombo pintado, gran cantidad plaquees, cristalería, artículos fantasía, rica Victrola mueble marca Victor, otras portátil marca Decca; gran cantidad de artículos paquetería.
SANTO DOMINGO 936

VENDO AMOBLADO SALON, ALfombra, estantes, cuadros comedor al óleo. Maipú 462. O—31

VENDO BARATO PARAGUERO, EStantes para libros, peinador nogal, ropero, silla balanza y muchas plantas finas. Cerro 34. O—31

SALON LUIS XVI IMPORTADO, muy buen estado, véndese. Santa Rosa 279. 31-O

MESAS DORADAS FUEGO CENTRO y arrimo, Califont a gas para baño, ocasión vendo. Echaurren 118. 1-Nov.

VENDO MEDIO AMOBLADO DE salón. San Gabriel 64, Providencia. 1.o-N

VENDESE AMOBLADOS VARIOS estilos, precios fábrica. Porvenir 618. 1—N.

OCASION: VENDESE LINDO AMOblado estilo inglés, color caoba. Nataniel 680.

BILLARES DE OCASION COMPRO. Dirigirse: García, San Diego 1474. 2-N.

VENDO OCASION AMOBLADO LAqué, dormitorio, para señorita. —10 de Julio 20. Nov-30

VENDESE 1|2 AMOBLADO SALON, ocasión, San Diego 1546, casa 25.

VENDO BARATO PARAGUERO, peinador, nogal, ropero, estantes para libros, veladores y muchas plantas finas, Cerro 34. N-2

VENDENSE MUEBLES DE OCAsión. San Francisco 272. 1.o-N

AMOBLADO COMEDOR RENACImiento, varios muebles, véndese. Rosas 1663. 1.o-N

SALON, NUEVE PIEZAS, FELPA, $ 360. Sillas pata león, $ 290. Comedores bombé. Dormitorios salón, 10 piezas Luis XIV tallado felpa, $ 850. Fábrica Domingo Sánchez e Hijo, — San Diego 957.

MUEBLES COLONIALES CASA ESpecialista. La London. Prat 363. N-1.o

MUEBLES JAPONESES Y CHINOS vendo. Especialidad en pedidos. Libertad 644.

COMPRO MENAJES OFERTAS cartas. Bascuñán 457.

PUELLES, BIGORNIAS, TORNIllos vendo ocasión. U. Americana 77. 1.o-N.

SAZIE 2450, REALIZA JUEGOS dormitorios de uno y dos cuerpos, con cristales y mármoles rosados; juegos comedor, mesas correderas, sillas comedor, lindas salas tapiz seda, escritorios cortina, archivadores amoblados, escritorios y gran existencia muebles sueltos. Precios de ocasión. La casa está abierta los días festivos. Sazie 2450.

¡OCASION! POR CAMBIO DE DOmicilio, vendo dos catres bronce con y sin pabellón; tres peinadorcitos, dos veladores, seis sillas blancas Luis XV, seis sillas talladas comedor, un trinche, un espejo grande luna biselada 140 por 70, cuadros, pedestales. San Borja 183.

29.— Máquinas, motores, afines y accesorios. (Compra-venta y composturas)

SIERRA, HUINCHA DE PIERRO para recortar, vendo baratísima. Delicias 2439. N—1.o

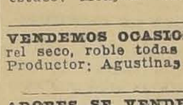

BIGORNIAS DE acero Fabricación Sueca, de 50 hasta 180 kgs. **FUNDICION LIBERTAD.** LIBERTAD 58.

VENDO TORNO MECANICO AUTOmático, a pedal y transmisión. Chacabuco 7. 31—O.

ARRIENDO TRILLADORA CON tractor.—H. E., casilla 6542. 7-N

BOTONES, HUINCHAS, ETIQUEtas, marcas, colleras de porcelana, alfileres por kilos, tapacosturas para camisas de noche, almidón Gato, etc., etc., venden por liquidación de la Fábrica Matas y Cía. Bilbao 49. N—5

MOTOR A. E. G., 3 H. P. ALTERno vendo. San Diego 482. 31-O

MOTOR A GAS 20, 25 CABALLOS, compro ocasión. San Francisco 636. 31—O

OCASION VENDO MAQUINA HEladera grande. Correa 1365. Barrio Negrete. 31—O

BUENA MAQUINA ESCRIBIR, Smith-Bross. Vendo ocasión. Independencia 286. 31O

VENDO MAQUINA DE ESCRIBIR Underwood en perfecto estado. Nueva York N.o 63, Oficina 1. O—31

DESTRONCADORA VENDO, U. Americana 77. 1.o-N

VENDO MOTOR A BENCINA DE 5 y 10 H. P. nuevo. Casilla 3268. O—31

MAQUINA DE COSER "SINGER", de pie, seis cajones, casi nueva, de ocasión, véndese. Benavente 368. 31-O

VENDO MAQUINA REGISTRADOra "National", un cajón; perfecto estado, fuerte rebaja en su precio. San Ignacio 942.

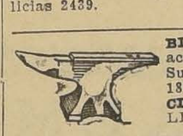

BRUNSVIGA
La mejor calculadora. Pídala a **Folch y Cía. AGUSTINAS 1074.** N|O.

¿DESEA ADQUIRIR MAQUINA Singer con 25 pesos mensuales y aprender bordar? Acuda Independencia 834. Enseña gratis, Recíbense trabajos bordados, precios convenientes. Lo que necesite su máquina coser lo encontrará Independencia 834.

MAQUINAS DE BIOGRAFO, arrien. do p vendo. San Diego 378.

CENTRIFUGAS PARA LAVANDErías, almidón, vendo barato. Fundición Bulnes 216. 1.o-N

FERIA MAQUINARIA TODA CLAse repuestos. San Diego 482.

OCASION: MOTOR CAJA DE CAMbio y radiador Dodge regalo $ 1,100. Delicias 877. N-2

MAQUINAS BIOGRAFO, ARRIENdo y vendo. San Diego 378.

VENDO OCASION MAQUINARIA fabricar cajas de cartón. Bascuñán 457.

CALDERAS MULTITUBULARES, transmisión 55 m|n. vende. Sotomayor 41. 2-N

SOBADORA GRANDE NUEVA Vendo $ 800. Andes 2330. 1.o-N

DESTRONCADORA, ESCANTOS, cha. cadoras, pala Bucy, bombas, aterradoras, cepillo mecánico. — Chacabuco

31. — Notificaciones comerciales.

HABIENDO COMPRADO EL NEgocio de la señora Rosenda Gómez, Victoria 523, no respondo por cuentas después de tres días.—F. Romero. 1—N.

33.— Oficinas, locales y garages. (Ofrecidos y buscados)

ALMACEN DELICIAS 337, ARRIENdase. Tratar: 335. 4—N

GRAN GALPON CON DOMICILIO, apropiado para garage, industria, depósito arriéndase Avenida Matucana 577. 31—O.

ESPLENDIDO LOCAL CERCA DE la Alameda. Bascuñán 71. 1.o-N

LOCAL ARRIENDO EXHIBICIONES, Santo Domingo. 1.o-N

150 ARRIENDO BUEN LOCAL CON cortina fierro. Bascuñán 146.

$ 400, COMODOS LOCALES, GENEral Mackenna 1223 y 1243 (ex-Sama). Tratar de 10 a 11 y 5 a 6. O—31

ESQUINA CON CASA HABITAción recién refaccionada, arriendo, Nataniel 1802. Canon $ 350. N-1.o

4 LOCALES INDEPENDIENTES con piezas, S. Aldea N.o 1065 al 1075, casi esquina San Diego. Canon 200 pesos cada uno. N-1.o

ARRIENDO ALMACEN CASI ESquina. Bascuñán 801. O-31

ARRIENDO ALMACEN CON CASA habitación, Av. Subercaseaux 144. — Tratar: Serrano 166. 1.oN

SE ARRIENDA UN LOCAL PARA cualquier negocio. Avenida Brasil 700. Tratar: San Ignacio 110. 31-O

OFICINITA INDEPENDIENTE, SE arrienda. Ahumada 17. N—1.o

ALMACEN ESQUINA CALLE Y gran cité, habitación electricidad, góndolas puerta. Santa Rosa 1496. 31-O

EN CALLE SAN ANTONIO arriendase barato espléndido local primorosamente decorado, especial para peluquería de señoras. Tratar: I. Ovalle, Moneda 977, de 9 a 10 A. M., y de 12 1|2 a 2 P. M. 1.o-Nov

ESQUINA MUY COMERCIAL vendo. Avenida Matta 332. 1—N.

ARRIENDO ESPLENDIDO LOCAL, Moneda 2690, acreditado para carbonería. Tratar: Sotomayor 79. N—1.o

ARRIENDO BARATO AMPLIA ESquina comercial, dos buenas piezas, entrada carretela. Germán Riesco cno Ebner. Cerca San Pablo.

LOCAL INDUSTRIA, GARAGE, arriéndase, San Diego 230.

OFICINA ARRIENDASE MITAD espléndida oficina. Galería Alessandri N.o 13.

SE ARRIENDA ESQUINA ESPEcial para negocio, Madrid 1301. 2—N.

ARRIENDO PELUQUERIA PARA señora con útiles, $ 120. Cóndor 1090.

ARRIENDASE ALMACEN CON CAsa habitación. San Diego 1849. Tratar 1845. N-1.o

ARRIENDO GRAN LOCAL CON EXtensa bodega para casa mayorista, San Pablo 2334. $ 750. Hago contrato. O-31

La Sección Avisos Económicos de "La Nación" contribuye poderosamente al desarrollo de los negocios.

34.— Operarios para fábricas, talleres, etc. (Pedidos y ofrecidos)

Tipógrafos

PRENSISTAS DE PEDAL COMPEtentes necesita La Ilustración. Santo Domingo 863. N-1.o

Carpinteros y mueblistas

CARPINTERO ESCALERO NECEsito. Rosal 350. 31-O

NECESITO CARPINTEROS. SANto Domingo N.o 2740. 31-O

NECESITO OFICIALES MUEBLIStas adelantados. Santiago Concha 1561. 1—N.

CARPINTERO NECESITO. ROSAL 350.

NECESITO MUEBLISTA. SAN Diego 947.

OFICIALES MUEBLISTAS ADElantados necesito. Prat 363. N-1.o

Sastres, costureras y modistas

CORTADOR SASTRE, OFRECESE sastrería. San Diego 617. Vargas. N—1.o

COSTURERAS CAMISAS, PLANcha necesito. Carrió 1427. 31—O

PALETOCERAS: FALTAN AYUdantas que sepan embolsillar y ojalar. Agustinas 853, altos.

APRENDIZAS PARA LA MODA SE necesitan, en Compañía 2286. 2-N

NECESITO COSTURERAS, SAN Diego 1546. Casa 8. 1.o-N

NECESITO AYUDANTAS EN MOdas, Molina 362.

COSTURERA SASTRE ADELANtada, necesito. Santiago Concha 1535. N-1.o

NECESITO AYUDANTA SASTRE adelantada, Arturo Prat 1417.

NECESITO AYUDANTA SASTRE. — Childé 1971.

NECESITO AYUDANTA VESTONEra, Nataniel 1029. 1.o-N

NECESITO AYUDANTA PANTALOnera, Arturo Prat 1327.

NECESITO COMPOSTURERA Y operarios de obra grande, muy competente. Tarifa primera. Compañía 1429. N—1.o

NECESITO BUENAS COSTURERAS en vestidos. Cochrane 178, casa 2. 1—N.

MODISTA NECESITA AYUDANTAS competentes. Avenida San Luis 1309. 1—N.

COSTURERA COMPETENTE TRAjes señora necesito. Esperanza 445.

NECESITO MODISTA COMPETENte. San Francisco 817.

AYUDANTAS COMPETENTES MOdas necesito. Unión Americana 415.

NECESITO BUENAS COMPOSTUreras, chalequeras, pantaloneras y vestoneras.—Vilugron. San Miguel 62. N 1.o

NECESITO OPERARIAS QUE SEpan hacer paletoes de alpaca. Delicias 2450. N 1.o

Zapateros

FABRICA DE CALZADO NECESIta aparadoras, cortadores de cuero. Lira 965. 31—O.

APARADORAS BUENAS NECESItan. Libertad 664. 31—O

APARADORAS MEDIDAS, FINA, necesita, Botería Argentina. Compañía 1819. 1.o-N

CORTADORES CUERO NECESItanse Fábrica Calzado. Amunátegui 916. N-1.o

APARADORAS COMPETENTES. LIbertad 54, casa 16. 1.o-N

FABRICA CALZADO NECESITA buenas aparadoras. Chacabuco 564.

EMPLEADA COCINA, PARA POca familia, necesito. Santa Filomena 126. 1.o-N

NECESITO COCINERA COMPETENte para pensión. Arturo Prat 145. 1.o-N

NECESITO COCINERA MAESTRANza 993. 2—N.

URGENTE NECESITO COCINERA sola. Lira 186.

COCINERAS, PARA PIEZAS, COmedor, niñeras, concurren únicamente a La Veloz. Delicias 842. N-1.o

MAESTRA COCINA NECESITO 100 pesos mensuales y propinas. Mercado Central, Exposición Sección Cocina. 1.o-N

NECESITO COCINERA CON RECOmendaciones. Echaurren 45. 21-N

COPERO Y AYUDANTA COCINA, necesítase. Bar, San Carlos 9. N—1.o

Lavanderas

LAVANDERA, NECESITO, CAMA adentro. Ejército 371. N—1.o

LAVANDERAS COMPETENTES, necesítanse. Delicias 256. 1-N

PLANCHADORAS CAMISERAS NEcesito. Eyzaguirre 649.

LAVANDERIA ESPAÑOLA, SAN Antonio 77. Recibe ropas de familias y pasajeros.

NECESITO LAVANDERA. CARMEN 42.

NECESITO APLANCHADORA DE dobles. Maestranza 235.

APLANCHADORAS NECESITO, FÁbrica de Camisas. Carmen 667. N-1.o

SE NECESITA CAMISERA SEPA el postizo. Carmen N.o 467. 1.o-N

CAMISERAS, NECESITO. LAVANdería Génova. Prat 161. N—1.o

NECESITO LAVANDERA Y APLANchadora de dobles. Eleuterio Ramírez N.o 1148. N—1.o

Mozos

MOZO PARA COMEDOR Y ASEO necesito. Delicias 1406. N-1.o

SE NECESITA UN MOZO, ESCUELA Normal. Delicias 3677.

Niños

NECESITASE UN NIÑO QUE SEA listo y liviano, sepa ensillar y montar a caballo, edad de 12 a 14 años, y jovencito de 16 a 18 años que tenga buena letra y sepa algo de cuentas para ocupación mensual y puertas adentro Avenida Central N.o 272 (Población París). 31—O.

MUCHACHO DE 17 A 20 AÑOS, necesito para el servicio en casa particular, exijo sea honrado y trabajador, recomendaciones, no importa sepa el oficio. Los Leones, Costanza 395. 1.o-N

MUCHACHO PARA MOZO, NECEcito. San Pablo 2202. 31-O

SE NECESITAN DOS NIÑOS DEcentes de 15 a 16 años. Chiloé 1971. 31—O.

MUCHACHO SERIO PARA TRAbajos criadero aves, necesita, Criadero Salvador, Av. Salvador 1032. 1-N

MUCHACHO PARA MOZO OFICIna, necesítase. Bandera 575, Of. 13. 31-O

NECESITASE NIÑO PARA LLEvar maletín muestras. Independencia 2805. 1-N

NIÑO PARA RECADOS NECESITAmos en Alameda 984. 1—N.

MUCHACHO 14 O 16 AÑOS, ASEO oficina y mandados, serio y recomendado necesito Carmen 428. Tratar: Domingo 2 a 4 P. M. o Lunes de 10 a 11 A. M. N-1.o

SE NECESITA UN NIÑO. SAN PAblo 1055.

NIÑO TENGA CARNET, NECESIto. Maruri 432.

Oficios y servicios Varios

NIÑA DE MANO, NECESITO. ALAmeda 1621. O—31

FABRICANTES DE CALZADO: Daniel E. Mosquera, modelista, ofrece sus servicios. Fariña 493. 3—N.

EMPLEADA PARA TODO SERVIcio, necesita empleada extranjera. Rosas 2222. O—31

OFRECESE AMA PRIMERIZA con certificados médicos. Alonso Ovalle 1646. 31—O.

EMPLEADA PARA NIÑOS BIEN recomendada necesítase. Libertad 730. 31-O

NECESITO SIRVIENTA DE MANO, Agustinas 2524. 31-O

PERSONA (MUJER), ACOMPAÑE piano primera vista necesito. Thompson 3573, Av. Latorre. Valparaíso. Nov-1

NECESITO 20 TRABAJADORES para un frutillar. Maule 146. O-31

NECESITO EMPLEADA DE PIEZA, Cuevas 1828. 1.oN

NECESITO MATRIMONIO, PARA Los Leones, él chofer Hudson, ella cocinera. Inútil presentarse sin informes. San Diego 51. 31-O

EMPLEADA DE MANO CON RECOmendación necesito. Esperanza 581. 1—N.

NECESITO AYUDANTE CORTAdor carne, puertas adentro. Loreto 287. 31—O.

NIÑERA COMPETENTE RECOmendada, necesito. Bulnes 420. 31-O

PEONCITO DE CAMPO, CASADO, trabajador para siembras necesito. Tratar, Carmen 1480. 31—O.

NECESITO EMPLEADA; PREFIEro del campo. Nataniel 1386. 31—O.

MAESTRO PARA COCINAS ECOnómicas necesito. Esperanza 26. 31-O

EMPLEADA PIEZAS NECESITASE. San Miguel 169. 31—O

NECESITASE EMPLEADA PARA la mano. Sotomayor 531. 1.o—N

SE NECESITA EMPLEADA SIN niño para el servicio de matrimonio. Buen sueldo. Carreras 534. O—31

NECESITO NIÑA BUENA PREsencia para atender puesto fruta, Andrés Bello 773. 31-O

PARA ADMINISTRADOR DE HOtel, Club, Restaurant o como mesonero en bar de primera clase, se ofrece persona activa, actualmente ocupada Larga práctica y clientela propia. — Ofertas a L. M. T. Casilla 2789. 31 O

TRABAJADOR CON RECOMENDAciones necesítase. Ahumada 66. 1—N.

EMPLEADA CON RECOMENDAciones para la mano y comedor necesita matrimonio, buen sueldo. — Santa Victoria 350. 31—O.

EMPLEADA PARA LA COCINA, con recomendaciones necesito. García Re-

NECESITO 20 TRABAJADORAS para un frutillar. Maule 146. 1-Nov

MUCHACHA PARA EL SERVICIO, necesito, pago bien. Libertad 835. 1-Nov

NECESITO REPARTIDOR FORmal, casado, para bodega frutos país. Se da casa. San Diego 179. 1-Nov

EMPLEADA HONRADA, LIMPIA, casa extranjera, 2 personas, se necesita. Buen sueldo. Calle Irarrazaval N.o 4, por Bellavista. 2-N

EMPLEADA PIEZAS Y NIÑOS, NEcesito. Recomendaciones. Carmen 646. 1-N

NECESITO NIÑA JOVEN PARA EL servicio, quiera aprender profesión, Fábrica de flores. San Francisco 261. 1-N

NIÑA PARA PIEZAS, NECESITO. Tres personas. Agustinas 2099.

ESTABLO NECESITA MATRIMOnio sepa lechar. Vicuña Mackenna 543. 1.o-N

SE NECESITA UN JOVEN QUE tenga permiso para vender helados a la calle y una niña para el servicio .Conferencia 586.

NIÑA DE MANO NECESITO. Madrid 1319.

LIMPIADOR DE VIDRIOS A TRAto necesito. Independencia 560.

EMPLEADA PARA LA COCINA necesito poca, familia y buen sueldo. Av. Cañas 1673, Ñuñoa.

ALBAÑIL Y REVOCADOR A MEZcla necesito. Rosal 350.

NECESITO CARRETELERO CON recomendaciones, San Diego 873.

CORTADOR ADOBES NECESITO,— San Isidro 531.

NECESITO UNA EMPLEADA PARA atender negocio en el campo. Los Valdeses 678. 1.o-N

PINTOR COMPETENTE PARA avisos, necesito. Dirigirse Cas. 3844. N—1.o

EMPLEADA PARA LOS QUEHAceres de casa a matrimonio solo, necesita la Bodega de frutos del país. Vivaceta 600. N—1.o

NIÑA DE MANO, COMPETENTE para matrimonio extranjero, necesita. Huérfanos 3176

OFRECESE JARDINERO HORTAlicero en el campo, prefiero hacienda grande, agricultor japonés. Estación Quilloía. 21 de Mayo 615. 1.o-N

EMPLEADA JOVEN CON RECOmendaciones para todo servicio, necesito. Rosas 3147. 3.N

NIÑERA SERIA, RECOMENDADA, necesito. García Reyes 349.

CARRETELERO SIN VICIOS, CON buenos informes y carnet. Inútil presentarse con antecedentes de última ocupación, necesítase. Compañía 2690.

NIÑERA SE NECESITA. COPIAPO 718.

SE NECESITA UN COPERO. AGUStinas 934. N—1.o

SERVIDUMBRE LA MEJOR DE Santiago, pídala Bandera 339.

NECESITO MUCHACHA PARA EL servicio. Arturo Prat 1548. 1—N.

REPARTIDOR DE CARNE AGIL y aseado que sepa aserrar necesito. San Diego 293.

NECESITO CARRETELERO CON documento. Maestranza 993. 2—N.

NECESITO UNA EMPLEADA PAra las piezas y otra para el comedor. Independencia 995. 1—N.

CARRETELERO SE NECESITA. Calle 21 de Mayo 815. N-1.o

CARRETONERO NECESITO, DELIcias 3484. N-1.o

DOS HOMBRES NECESITO PARA traer carne Matadero. Mercado Central N.o 53.

SE NECESITAN BARNIZADORES competentes. Delicias 1120.

¡HELADEROS! $ 10 SACO SAL costa. San Diego 179.

EMPLEADA RECOMENDADA PAra servicio de mano, caballero solo necesítase. Agustinas 1936. De 1 a 2.

NECESITO MATRIMONIO SOLO, jardinero, cocinera. Correa 1602 esquina Hornillas.

ESTUCADOR NECESITO, AMUNAtegui 745.

NIÑA MANO NECESITO. CHACAbuco 559. 3-N.

NECESITO REPARTIDOR DE PAN Providencia 1304. 1.o-N

NECESITO HORNERO, PROVIDENcia 1304. 1.o-N

NECESITO CABALLERIZO, PROVIdencia 1304. 1.o-N

NECESITO 2 ALBAÑILES PARA Puente Alto, Tratar: Baquedano 951.

NECESITO EMPLEADA PARA LA mano, Bulnes 642. 2N

EMPLEADA PARA LAS PIEZAS, con muy buenas recomendaciones se necesita en San Martín 376. Tratar de 2 a 4. Buen sueldo. N-2

36.— Pensión en familia.

FAMILIA HONORABLE OFRECE piezas, pensión. Catedral 2429. 31-O.

FAMILIA HONORABLE ARRIENda piezas pensión muy central. Valparaíso. Edwards 39, casa 2. O-31

CASA FRANCESA ARRIENDA PIEzas amobladas pensión, matrimonio caballeros extranjeros. Sto. Domingo 1283. 31-O

FAMILIA OFRECE ESPACIOSA pieza con baño y pensión. Serrano 190. O-31

FAMILIA HONORABLE OFRECE pieza pensión. Prat 42. O-31

CASA FAMILIA ARRIENDO PIEZA con pensión. Gálvez 267. 31-O

PIEZA Y PENSION CASA FAMIlia honorable. Santa Rosa 671. 1-N

EN CASA HONORABLE SE arriendan piezas con o sin pensión. Bellavista 353. 1-N

FAMILIA OFRECE PIEZA CALLE pensión. Tarapacá 862.

MATRIMONIO DESEA PENSION en casa de familia respetable, prefiérese Providencia. Los Leones o Ñuñoa.— Dirigirse indicando precio a L. E. Z. Casilla 2765.

CASA DE FAMILIA ARRIENDO piezas a la calle con sin muebles con pensión. Av. de La Paz 464. 1.o-N

SEÑORA EXTRANJERA OFRECE espléndidas piezas amobladas con pensión: Lira 360. 1.o-N

EN CASA EXTRANJERA ARRIENdase única pieza con pensión. Diez de Julio 1312 esquina Gálvez.

CASA FAMILIA ARRIENDA DOS piezas pensión. Sazié 2352.

FAMILIA HONORABLE OFRECE piezas pensión. Santa Rosa 420.

CASA FRANCESA PENSION SOLA, Santo Domingo 1283. N-2

MATRIMONIO SOLO, CON PREFErencia extranjero, encontrará pieza y pensión en casa de familia extranjera, sin pensionistas. Acudir. Carmen 629. N—1.o

100 Vacas y Vaquillas Holandesas

IMPORTADAS DE LA REPUBLICA ARGENTINA (PROVINCIA DE BUENOS AIRES)

Se rematarán el Viernes 5 de Noviembre, a las 2 P. M., en nuestro establecimiento, calle Exposición esquina Antofagasta

—— VENDRAN: ——

VACAS P 25 VAQUILLONAS Holandesas Holstein-Friesian, finas por cruzamiento, procedentes de la ESTANCIA "SAN FRANCISCO", en Junín de Buenos Aires, de la señora Schoo viuda de Roca. De éstas, 8 vienen paridas y el resto todas cubiertas y con preñez muy avanzada. Todas vienen servidas por toros Holandeses finos y son descendientes de toros PUROS DE PEDIGREE, HOLSTEIN FRIESIAN.

VAQUILLONAS Y 5 VACAS PARIDAS, Holandesas Holstein Friesian, todas finas por cruzamiento, procedentes de la "GRANJA BLANCA", de Buenos Aires. Las Vaquillas vienen todas cubiertas por toros PUROS DE PEDIGREE HOLSTEIN FRIESIAN, de las cuales 18 están servidas por el TORO CHAMPION en la EXPOSICION NACIONAL DE PALERMO, EN BUENOS AIRES en 1925, de propiedad del señor Domingo Barbé.

Todo este ganado es criollo de la provincia de Buenos Aires y de procedencia muy lechera, siendo ésta una verdadera ocasión para los interesados en adquirir ganado de gran corriente lechera.

Eduardo Rodríguez & Cía.

38.— Préstamos e hipotecas.

GRANDES Y PEQUEÑAS PARTIDAS para hipotecas, ocho por ciento anual, sin intermediarios. Traer títulos. Huérfanos 2423. 31-O

NECESITO $ 4,000 CON GARANTIAS, alto interés. Colón 2190. 31-O

$ 5,000 NECESITO, BUENA GARANTIA, pago 5 o|o mensual. Casilla 13,274. Correo 15. N-1

$ 5,000 NECESITO, BUENA GARANTIA, pago 5 o|o mensual. Casilla 13,214. Correo 15. N-1

PRESTAMOS HIPOTECARIOS TRAMITASE rápidamente, interés bajo. Compañía 1065. Of. 27. 1-N

DINERO A BAJO INTERES FACILITO sobre hipotecas. Julio Pelissier. Morandé 283. N-3

DINERO LISTA PARA HIPOTECAS. Bandera 537, departamento 3. 1.o-N

DINERO FACILITO SOBRE HIPOTECAS, interés 9 o|o anual. Daniel Laur . Huérfanos 1235. N-1.o

39.—Propuestas.

PROPUESTAS. — LA DIRECCION de Fábricas y Maestranzas del Ejército (Fábrica de Cartuchos), solicita propuestas públicas para la provisión de los siguientes materiales: 50 toneladas de lingote gris N.o 3, para moldeado; 1 tonelada de fierro manganeso; 1 tonelada de fierro silicio; 1 tonelada de fierro fosforoso. Las propuestas se abrirán el día 10 de Noviembre, a las 3 P. M. Bases en la Ayudantía. — La Dirección. N—3

Propuestas Públicas

Llámase la atención hacia un aviso que se publica en "El Diario Oficial" en el que se solicita casa para la escuela N.o 91 de Santiago.

EL DIRECTOR GENERAL DE EDUCACION PRIMARIA

Propuestas Públicas

Llámase la atención hacia un aviso que se publica en "El Diario Oficial", en el que se solicita casa para la Escuela N.o 214 de Santiago.

EL DIRECTOR GENERAL DE EDUCACION PRIMARIA. 1—N

Propuestas Públicas

Se llama la atención a los interesados hacia un aviso que se publica en "El Diario Oficial", solicitando propuestas públicas para la adquisición de material de costura para la enseñanza manual en las escuelas públicas durante el presente año.

EL DIRECTOR GENERAL DE EDUCACION PRIMARIA. 5—N

40.— Profesionales

EL ZURCIDOR JAPONES ESPECIALISTA ÚNICO. VIDADURAS, COMPOSTURAS, TRANSFORMACIONES ATIENDE PROVINCIAS CONTRA REEMBOLSO SAN DIEGO 228 TEL. 667

NOTA: — No confundirlo con similares que se avecinan para equivocar al público.
Se evitará molestias. N-O

NULIDADES DE MATRIMONIOS, divorcios posesiones efectivas, cobranzas de cheques, letras, juicios criminales etc., atiende el abogado Jaramillo Arteaga, anticipando fondos según convenio. Consultas Bandera 537. 1.o-N

LA EMINENTE ZURCIDORA EN tajos, rajones y fuego. María Orrego. Maestranza 661. 5-N

41.— Prendas de vestir.

PANTALONES 100, DIBUJOS, DEPOSITO casimires, 12 metro, sección sastrería abrigos viaje, trajes sobrantes 65 vestones alpaca. Vicuña Mackenna 1080. 7-Nov.

42.— Personas buscadas.

DIONISIO 2.o GUTIERREZ CAMPOS, desea verse con Juan Nepomuceno Campos. Su primo. Calle Libertad 1249. 14-N

DIOJINA GONZALEZ DESEA SABE rde sus hermanas Juana González y de Susana González. Dirigirse: calle San Pablo N.o 1910. 5—N

43.— Profesionales pedidos y ofrecidos

FARMACEUTICO NECESITA BOTICA Colón. San Francisco 596. 31—O

44.— Remates.

VENDO EN REMATE VOLUNTARIO, 10 Noviembre, cuatro tarde, Notaría Nolasco Mardones, quinta Avenida Placilla 155, Guindos, Ñuñoa. Cerca carros, camiones; cuatro mil metros. Chalet dos pisos, dos departamentos independizables, garage. Gran parrón, viña, árboles frutales.

REMATE DEL MENAJE DE CASA

DE DON ERNESTO ONFRAY JACKSON

AUSENTE EN EUROPA

Mañana LUNES 1.o de 10 a 12 y de 2 adelante

AHUMADA 378

— HAY: —

SALON.—Rico autopiano flamante, amoblado dorado tapiz seda Luis XVI, espejo con consola Luis XVI, mesa centro y pedestales del estilo, sillas doradas francesas, estante para música, escritorio-boul, par vitrinas caoba con Beni Martin, par arrimos Venecianos, estatua terracotta, columnas y estatuas mármoles, cortinas, cuadros, lámpara con velas, alfombra inglesa 4x5, espejo caoba tres cuerpos, jardineras, Nacimiento quiteño, cojines seda, etc.

SALON LUIS XV.—Amoblado nogal francés tallado, pianola con pieza, mesa centro tallada, jarrón antiguo, gran espejo dorado, floreros, arrimo caoba, tarjetero, cortinas, cuadros, lámpara, alfombra, espejo veneciano, biombo, etc.

ESCRITORIO.—Amoblado Pullman con marquetería tapiz Marroquí, escritorio de cortina cubierta movible y sillón tornillo roble americano importado, estante para libros tres cuerpos, caja fondos, archivadores uno y dos cuerpos, estante giratorio, Revolución Francesa, Don Quijote, de Cervantes, con láminas de G. Doré; tintero mármol y bronce, servicio bronce para fumar, cuadros, lámpara, alfombra, reloj mural de caoba, etc.

HALL.—Amoblado confortable de cojines tapiz azulino, mesa redonda caoba ídem, de juego, cómoda caoba y espejo Imperio; costurero-boul de marquetería y otros candelabros plaqué, espejo tres cuerpos de sobremesa, paragüero de asiento roble americano, alfombra pasillo y de escala, varillas bronce, mueble Emperatriz, mesas escritorio de lectura, mesitas ratonas, banqueta japonesa, cortinajes, cuadros, espejos, lámparas, etc.

COMEDOR.—Regio amoblado roble americano importado, de aparador, vitrina redonda y dos trinches con cubiertas de cristal, mesa redonda de correderas y sillas roble, reloj mural de roble, mesa para té con bandeja cristal, mesa redonda de servicio con mármol, amoblado Chesterfield de asiento, gran carpeta felpa 4 metros, manteles, servilletas, servicio mesa Limoges para 18 personas, guarda celeste; cristalería fina, servicio té plaqué, cuchillería, botella cristal Baccarat, licorera, aguamaniles plaqué, jarros para agua, porta-cubiertos, ponchera plaqué, tenazas para espárragos, centro mesa, alcuzas, queseras plaqué con tapas, platos, pocillos, cuadro, lámpara, alfombra, pantalla vitreaux, etc.

DORMITORIO PRINCIPAL.—Magnífico amoblado de caoba con marquesas, jarrones, muebles Emperatriz y mesa que obtuvo el primer premio en la última Exposición Industrial de Santiago; amoblado Bergere de asiento, lámparas, alfombra, etc.

OTROS DORMITORIOS.—Amoblados de uno, dos y tres cuerpos Luis XVI y de caoba con marquesas, pareja catres bronce, íd. al laqué y de bronce, colchones lana, sobrecamas de Vicuña y de seda, muebles de asiento, sillón Morris, alfombras, peinadores, roperos con luna, toilette de caoba, etc.

BAÑO.—Tina enlozada, califont Ewarts, lavatorio columna de desagüe y mural, pisos, espejo, bidet, coche guagua, bicicleta, tabla automática para planchar, etc.

COCINA Y VARIOS.—Cocina económica enlozada y a gas importadas, carnicera, ollas, cacerolas, batería aluminio, paila cobre, aparador, porta-abrigo, amoblado comedor Renacimiento nogal francés, mesas correderas y otras, etc.

MUEBLE DE CAJA PARA NEGOCIO. costurero y aparador de caoba, jazmín del Cabo, Camelia, etc.

A LA VISTA HOY DOMINGO A LAS 11, LUNES DESDE LAS 9.

E. ROBUSTIANO VERA.

CASILLA 4012.

Mínimum: 32,000 (2|3 tasación Caja Ahorros 1923). Pago: reconociendo deuda Caja 21,000; resto 2|3 contado, saldo un año plazo.

REMATES EJECUTA NEFTALI 2.o Arce. Arturo Prat 138. N-2

45.— Rodados, accesorios y caballos. (Compra y venta)

VENDO UNA BICICLETA. LIRA 1377. 31-O

VENDO CARRETELA DE OCASION con patente anexo. Santiago Concha

VENDO YEGUA DE TIRO Y SILLA mestiza, percherona. Salas 301. N-1.o

CARRETELA LECHERA, MUY Buen estado, liviana, vendo. San Pablo 2878. 31-O

CARRETON DE TUMBAR COMPRA Viña Santa Juana, Hornillas. 2—N.

CARRETONES DE GOLPE, APERADOS con caballos, compro. Indicar precio, en San Miguel 41. N—1.o

OCASION, VENDO DOS BUENOS carretones areneros, en $ 2,400, con aperos y patente, también facilidades. San Pablo 4003. O—31

BICICLETA PARA NIÑO OCASION $ 180. Diez de Julio 789.

VENDO UNA CARRETELA. RANCAGUA N.o 0125. 1.o-N

DE OCASION VENDO COCHECITO de dos ruedas aperado. Antofagasta N.o 3282. 1.o-N

CARRETELA VENDO CON CABALLO, Concepción 429.

$ 450 VENDO RICO CABALLO grande de tiro solo de mucho arrastre. San Pablo 2055. N.-1.o

46.—Radiotelefonía

RADIO CON ALTO PARLANTE, vendo completa en $ 300. Dirigirse a J. Ortúzar, Banco Nacional, Contabilidad.

47.— Servicios y cosas útiles para familias.

LINDA CAPA SEDA NEGRA, VESTIDOS elegantes, vendo. Manuel Rodríguez 757. O—31

SEÑORITA, NO ARRUINE SU CABELLO con fierros calientes. El ondulado al agua es el más natural, elegante, durable. Una prueba la dejará encantada. Técnico especialista Genesca, ex-peinador del Plaza Hotel de Buenos Aires, recién llegado. Ruego solicitar hora. Catedral 1261. Teléfono 4752, Central. O-31

UN HOMBRE CHIC NECESITA forzosamente trajes modelos y a precios convenientes, y eso solo los encontrará donde Vi... SAN MIGUEL 6...

DE REFINADO gusto y a precio ínfimo ofrece hermosos sombreros la Fábrica Cabello Hnos. Delicias 2517, frente Av. España.

MERINO Y CIA.— Fabricantes de Sombreros señoras, Sombreros Liceos, Hormas de pita, Importadores de novedades. Hechuras. Transformaciones. Precios módicos, conozca nues Catedral 1878 N|O.

CONOZCA USTED LA gran exposición de Corsés-fajas "Salomé" (desde $ 25). Modelos para toda forma de bustos, en la vitrina SAN ANTONIO 93. N|O.

DESDE $ 8 SE HACE Y TRANSFORMA toda clase sombreros señora. García Reyes 41. 31—O

TRAJE DE COVERT-COAT CON jockey para niño de 9 años, se vende. España 40.

COMPRO ECHARPE PIEL FINA. Ofertas: Casilla 3679.

ONDULACION PERMANENTE DUNICO. Catedral 1261. N-4

SARA SALINAS B. AVISA SU DISTINGUIDA clientela que del 1.o de Noviembre la atenderá en Puente 666. N-2

SEÑORAS, SEÑORITAS, "EL FENIX" recibe constantemente las últimas novedades en sombreros para señoras en medidas y transformaciones tiene su especialidad. Alameda 2546.

48.—Socios capitalistas e industriales. (Pedidos y ofrecidos)

SE NECESITA SOCIO CON $ 30,000 para explotar concesión club social, o con $ 5,000 o 10,000, siempre que tenga bien raíz. Catedral 1111. 21-O. N|O.

SEÑORITA, TARDE O TEMPRANO hará arreglar su melena en forma artística por Genesca, ex-peinador del Plaza Hotel de Buenos Aires, recién llegado. Catedral 1261. O-31

PARA NEGOCIO MUY BIEN INSTALADO necesito socio capitalista.— Escribir a Jorge, Correo Central. 30—O.

REMATE DEL MENAJE DE CASA

DE DON ENRIQUE CRUZ BASCUÑAN

POR CAMBIO DE RESIDENCIA

HOY Domingo a las 2

NATANIEL 548

— HAY: —

SALON.—Piano Bluthner, amoblado Luis XVI de nogal tallado tapiz seda, mesa centro con mármol, pedestales tallados, estatuas terracotta, par espejos dorados Luis XVI, victrola Victor de pie, discos, jarrón, jardinera, par floreros altos cristal, dos buiscuit, cortinajes, cuadros, lámparas, alfombra Axminster, etc.

ESCRITORIO.—Amoblado Chesterfield tapiz cuero capitoneado escritorio cortina roble americano y sillón tornillo importado, estante libros, caja de fondos, tintero, cuadros, lámpara, alfombra, sillón Imperio raíz caoba, etc.

HALL.—Amoblado confortable de sofá y dos sillones Marroquí francés, jardinera y boul de centro, muebles japoneses de sofá, sillón, silla y mesita ratona, paragüero de nogal tallado, jardineras de bronce y otras, farol japonés y coloniales, cuadros, cortinas, alfombra de Smyrna oriental, etc.

COMEDOR.—Amoblado roble americano Luis XVI, mesa correderas importada y sillas, carpeta felpa, manteles, servilletas, servicio de mesa, cristalería fina, servicios de cubiertos y de té de plaqué, pieza de centro, fruteros, licorera, paneras, alcuzas, captelera, aguamaniles plaqué, bandejas, jarritos para ponche, cucharón para ponchera, porta-cubiertos plaqué, servilleteros, fruteros y botellas cristal Baccarat en colores, cuadros, lámpara, alfombra, reloj mural roble americano, etc.

DORMITORIO 1.o—Lindo amoblado de caoba con ropero de tres cuerpos con espejos interiores, mesa toilette, chiffonier escritorio y dos veladores cubiertas cristal, pareja catres bronce, servicio lavatorio, botellas velador, lámpara, alfombra, cuadros, etc.

OTROS DORMITORIOS.—Amoblados de uno y dos cuerpos Luis XVI y estilo inglés, catres al laqué y al laqué con bronce para niño, mesa toilette de caoba con mármol, guarda-ropa, mesa lavatorio con mármol, par sillones y dos sillas Imperio caoba, sillones, servicios lavatorio, colchones de lana, cuadros, lámparas, alfombras, etc.

BAÑOS.—Tina enlozada, califont Ewarts, lavatorio de desagüe de columna, botiquín laqué con dos lunas, pisos y espejo al laqué, calentador Junker con lluvia, etc.

COCINA económica con caldero importada, mesas, cacerolas, ollas enlozadas, batería aluminio, máquina puré y para jugo, etc.

VARIOS.—Palmera grande, lila, araucarias y otras plantas, escaleras de tijera, aves de raza, gallos, gallinas, etc.

A LA VISTA HOY SABADO DESDE LAS 10 1|2. DOMINGO A LAS 9.

SE ARRIENDA LA CASA.

E. ROBUSTIANO VERA.

CASILLA 4011

REMATE - GRAN CHALET

El Miércoles 3 de Noviembre, a las 4 P. M., en mi escritorio, calle Bandera 195, y ante el Notario, señor Echeverría Vial, saldrá a remate el chalet blanco, Avenida Berlín N.o 31-51 (Llano Subercaseaux, Población Germania), que se compone de 2 pisos, construcción de lujo muy sólida, con 2 hall, garage, jardín, arboleda, agua potable. Superficie: 1,700 metros cuadrados.

MINIMUM: $ 90,000

que se pagarán: $ 60,000 al contado y saldo a 6 meses plazo con el interés del 8 por ciento anual.

Los tranvías Cisterna a Lo Vial pasan por frente al chalet.
Puede visitarse diariamente.
Mayores datos y antecedentes en mi escritorio

BANDERA 195 — LUIS RAMIREZ SANZ

Remate Voluntario

FUNDO ORREGO ARRIBA

El 15 de Noviembre del corriente, en el estudio del abogado don Alejandro Reyes Cerda, Monjitas 696, a las 3 P. M., y ante el Notario don Eulogio Altamirano, saldrá a remate el fundo ORREGO ARRIBA, ubicado en el Departamento de Casa Blanca,

Por el mínimum de

$ 1.100,000

Pagaderos: reconociendo por su valor comercial de reducción una deuda originaria por $ 400.000 en favor del Banco Hipotecario de Chile: con $ 250.000 al contado; $ 100.000 a seis meses plazo; $ 100.000 a un año plazo; y el saldo a dos años plazo. Estas cantidades devengarán el interé. del 9 o|o anual.

La propiedad tiene una cabida superior a 5.000 hectáreas; está equidistante de Melipilla, Malvilla, San Antonio y Valparaíso; susceptible de regarse 500 cuadras, más o menos, con tranques en construcción; tiene mucho monte de espino.

Los enseres y ganados se pagarán al contado.

El remate se efectuará conforme a las bases aceptadas por el dueño de la propiedad y que están a disposición del público de 11 a 12 diariamente en el estudio del abogado don Alejandro Reyes, Monjitas 696.

Se vende el fundo

"EL MILAGRO"

ubicado en el departamento de Lontué. Consta de 78 hectáreas de suelo de primera calidad y 39 de islas. Está frente a la Viña Sampindavina a 10 minutos en auto de la ciudad de Curicó y a 15 cuadras de la Estación de Lontué, con casa-habitación. No tiene gravamen; con facilidades de pago. Sin agente.

Tratar en

CURICO — F. L. — CARMEN 564

Remate Judicial

El 5 de Noviembre próximo, a las 3 P. M., se efectuará ante el 2.o Juzgado Civil de Mayor Cuantía de esta capital el remate del sitio y casa Nos. 43 y 45 de la calle Enrique Concha de esta ciudad (antes lote N.o 12 del plano de división de la Quinta Concha y Toro).

MINIMUM: $ 280,000

El precio se pagará reconociendo las deudas a la Caja de Crédito Hipotecario y a la Caja de Ahorros de Santiago, que se indican en las bases de remate y el saldo al contado. Bases y antecedentes, juicio Caja de Ahorros de Santiago con Alfonso Rengifo. Títulos y tasación en la Caja de Ahorros de Santiago.—El secretario.

Remate Voluntario

EL 23 DE NOVIEMBRE PROXIMO, A LAS DIEZ DE LA MAÑANA, se rematará en el 2.o Juzgado Civil de Santiago, la propiedad Lira 231 de esta ciudad.

MINIMUM REBAJADO: $ 60,000

En Linares, ante el Juzgado, se rematará el 26 de Noviembre, a las 3 de la tarde, gran casa situada en calle Rodríguez esquina Maipú y quinta dividida en tres lotes, uno de ellos con casa, situada en O'Higgins esquina Delicias.

Mínimuns rebajados: la casa $ 35,000; $ 5,000 para el sitio A. y $ 7,000 para cada uno de los sitios B. y C.

El precio se pagará mitad al contado y la otra a seis meses plazo.
Bases y antecedentes, en los juzgados respectivos.

49.—VERANEO

LLOLLEO: ARRIENDASE EN AV. Providencia quinta grande central, con contrato, a propósito criadero de aves, jardín, colocación de kioscos comerciantes, etc. Hudson y Silva Ltda. Huérfanos 1243. O-31

CHALET LUJOSAMENTE AMOBLADO en Playa Ancha. Valparaíso, con jardín, linda vista, cerca tranvía, teléfono, cinco dormitorios toda dependencia arriéndose por temporada de Verano. Escribir: Casilla 561. Valparaíso. 1.o-N

VENDO CUADRO DE VISTA QUE es un magnetizador que magnetiza una señorita. San Alfonso 26. 31-O

OCASION VENDO TRAJES ELEGANTES abrigos. Manuel Rodríguez 757. 2—N

VENDO EL MEJOR HOTEL DE Cartagena y la propiedad que ocupa. Tratar: Morandé 291, oficina 68.

MANICURE Y MASAJE FACIAL, corte melena, 1.00, Rosas 948. N—1.o

FERIA EDUARDO RODRIGUEZ Y Cía.

EXPOSICION ESQUINA DE ANTOFAGASTA

Gran Feria el Martes 2 de NOVIEMBRE, a la 1 P. M. en punto.-Remataremos:

LLEGADOS DE GENERAL CRUZ:
50 VAQUILLAS DURHAM muy mestizas, de 2 años, hijas de toros comprados en los Criaderos "La Peña" y "Rucamanqui".
18 BUEYES de trabajo en muy buen estado.

LLEGADOS DE PUANGUE:
30 VACAS GORDAS para Matadero.
20 NOVILLOS GORDOS muy buena clase.

LLEGADOS DE LO AGUIRRE:
60 VACAS mestizas a media gordura, sanas y nuevas.
60 NOVILLOS de 2 1|2 años, muy buena clase, especiales para engorda.

LLEGADOS DE COLINA:
30 NOVILLOS de 3 para 4 años, mestizos y muy buena clase, para engorda.

LLEGADOS DE CURICO, TALCA, CHILLAN, RENGO, etc.:
VACAS, BUEYES, NOVILLOS Y LECHONES para engorda, llegados de los puntos indicados.

LLEGADOS DE OSORNO, FREIRE, LAUTARO, ANGOL, COLLIPULLI, etc.
GANADO GORDO PARA MATADERO ESPECIAL, entre NOVILLOS, VACAS, BUEYES Y LECHONES.

LLEGADOS DE DOÑIHUE:
10 YEGUAS mansas de tiro, buena clase.
15 CABALLOS mansos de tiro y arado, sanos.
15 MULARES de silla y carga, llegadas de CASABLANCA.

De otras procedencias: 70 caballares de silla, tiro y arado de diferentes dueños. Vacas paridas de ternero chico; chanchos gordos para Matadero.

El Tattersall

En la FERIA que se efectuará

El Martes 2

REMATAREMOS

NOVILLOS GORDOS llegados de Carahue, Cunaco, Renaico, Hospital, Quepe

BUEYES GORDOS, llegados de Osorno. Chimbarongo y Nancagua

VACAS GORDAS llegadas de Las Cabras, San Carlos y San Fernando

NOVILLOS GORDOS especiales argentinos y VACAS GORDAS especiales, argentinas, llegadas de Mendoza

EL GERENTE.

REMATE

El 4 de Noviembre próximo, a las 3 P. M., en el 3.er Juzgado de Letras en lo Civil de Mayor Cuantía de Santiago, se rematará la propiedad

AV. WASHINGTON N.o 120, (Ñuñoa)

a pocos metros de la Plaza. MINIMUM: $ 32,000.
Precio al contado. Chalet dos pisos, jardín y sitio plantados. Puede visitarse diariamente.
Bases y antecedentes en la secretaría de dicho Juzgado. Juicio Segeth con Eugenín y otra.

EL SECRETARIO. 3—N

REMATE

Por acuerdo de los interesados en la herencia de doña Eudocia Díaz Muñoz de Arias, se rematará

EL 25 DE NOVIEMBRE

a las 3 P. M., ante el compromisario don LINDOR PEREZ GAZITUA, en su oficina de la calle de Amunátegui N.o 324, el fundo denominado

"LO DE LOBO" o "CASAS E ISLAS"

ubicado en la Comuna de Chanqueahue, del departamento de Caupolicán. Tiene aproximadamente 200 cuadras planas de riego de primera clase, casas, bodegas y posesiones de inquilinos. Hay 15 cuadras de Viña, más o menos.

MINIMUM: $ 500,000

El precio se pagará: con $ 150,000 al contado; y el saldo en dos cuotas, una a 6 meses de plazo y la otra a un año plazo con el 8 o|o de interés y bajo hipoteca del inmueble.

La propiedad queda a un cuarto de hora de camino de la Estación Rosario, y a 1|2 hora de Rengo, ciudad en donde hay medios de locomoción. Puede visitarse sin aviso previo.

Bases y antecedentes en la Notaría de don Fernando Errázuriz, y en la oficina del árbitro.

REMATE

Por acuerdo de los interesados en la Sucesión de don Enrique Alberto Cooper, saldrá a remate ante el Compromisario don Lisandro Santelices, que conoce de dicha liquidación y partición, el 25 de Noviembre próximo, a las tres P. M., y en su estudio Bandera 260, el fundo "Santa Teresa de Lo Ovalle", ubicado en Renca, de este departamento, de trescientas ochenta cuadras regadas, con casas, plantaciones, etc. Por el

Mínimum de $ 1.000.000

Que se paga reconociendo una deuda a la Caja Hipotecaria de $ 300,000 en bonos del 8 o|o con 1 o|o; y otra de $ 112,000 al Banco Nacional; y el saldo tercera parte al contado, otra tercera parte a un año y otra tercera parte a año y medio plazo.

Bases y antecedentes en el estudio del Compromisario, Bandera 260.

EL ACTUARIO. O-31