EDICION DE 2 PAGINAS
PRECIO EN TODO EL PAIS: 30 CENTAVOS

LA NACION

M. C. R.

AÑO X. SUSCRICION: por un año, $ 90. — Por 6 meses, $ 48.— Por 3 meses, $ 26.— Por un año, extranjero, $ 150 — SANTIAGO DE CHILE, JUEVES 11 DE NOVIEMBRE DE 1926 — TELEFONO INGLES 3113 - 3114 AGUSTINAS 1253 - 1269 — Núm. 3,588

Exija películas de esta marca — Paramount Pictures — Son las mejores del mundo

Los secretos de la política naval alemana durante la guerra

por el ALMIRANTE ALFRED VON TIRPITZ.

Habría que haber hecho lo de Nelson en Copenhague, ponerse el lente delante del ojo apagado y decir: "No veo la señal".—Al Kaiser no se le permitió en el Ejército seguir ocupando su posición de señor supremo de la guerra, como durante las maniobras y otros espectáculos de tiempo de paz.— "Yo no lo puedo hacer todo, pero puedo prevenirlo todo". — "Yo mismo conservaré el Comando Supremo; no quiero que nadie se cruce entre mí y la Armada".—"Si Alemania lo hubiera deseado, habría podido evitar la guerra".— "Dentro de 25 años nada habría detenido a Alemania, dado el desenvolvimiento a que marchaba rápidamente el país".— "Por falta de iniciativa, la moral de nuestra Escuadra está a punto de naufragar".—El Kaiser critica la actitud de los pequeños cruceros, el 28 de Agosto.— "Le respondí a Su Majestad que no podía prohibir a la Escuadra el ataque cuando se daba una oportunidad favorable"

(Copyright universal)

"Debemos pelear esta guerra a fondo contra Inglaterra, hasta sus heces más amargas, o todas nuestras victorias en tierra, serán vanas".— "La rata abandona el buque que se hunde".

(El segundo de los artículos de Von Tirpitz, sobre la actuación de la Escuadra alemana, cuya propiedad exclusiva tiene "La Nación" para Chile)

Los acontecimientos demostraron que, si yo hubiera ejercido el comando en la forma que fueron mis deseos y que he descrito, hubiera sido cosa posible establecer el contacto necesario entre la guerra naval y la dirección general de la contienda, debido a la concentración de fuerzas de la armada, la que se hubiera mantenido contra las opiniones del Canciller Imperial, y le hubiera hecho imposible poner en juego sus actividades para paralizar la acción de la escuadra. También, el almirante Von Mueller no hubiera podido recibir órdenes del Kaiser, que lo desviaban o contradecían de las líneas generales de la conducta seguida por el comandante en jefe. Existen por cierto situaciones, en que el hombre de responsabilidad, quien se halla en plena posesión de poder ejecutivo, se limita a ignorar esas órdenes. Recordaré a mis lectores la actitud de Nelson en Copenhague: Cuando recibió señal de orden de retirada se llevó su lente a su ojo apagado y dijo: "No veo la señal". En Julio 29 yo pedí al jefe del gabinete que dijera al ex-Kaiser que en mi opinión una división uniforme del comando en la armada era indispensable... lo mismo que en todas las fuerzas, que, bajo esas condiciones, esa misión debía ser encomendada a mi persona.

En vista del enorme significado de la negativa a mi pedido, lo mismo que su fatal importancia, pedí frecuentemente el alto mando de la armada. Se me ha preguntado, por ejemplo, por qué no hice directamente mi pedido al ex-Kaiser, personalmente, en vez de hacérselo llegar por intermedio de su jefe de gabinete. Debe haberme dirigido directamente al ex-Kaiser, es seguro que no hubiera recibido una respuesta positiva. Conozco las personas y las circunstancias demasiado bien, sin contar las condiciones verdaderamente sutiles que permanecen invisibles para el observador alejado y que frecuentemente deciden la suerte de las naciones.

El Kaiser sabía en aquel entonces que se le mantendría alejado del Ejército, no permitiéndosele ejercer su tradicional posición de "señor supremo de la guerra", que había puesto de relieve con tanto éxito durante las maniobras y los espectáculos de tiempo de paz.

La armada, quería dirigirla él mismo; ciertos celos hacia mí, no serán negados. En vista de mi pedido para un aumento de mis poderes, pedido que, después de todo, era algo que salía de lo común, hubiera despertado en Su Majestad un sentimiento de cólera que habría producido la impresión que yo me proponía alejar a la escuadra de su influencia. El jefe del gabinete se hubiera sentido ofendido por haber pasado por encima suyo, al dirigir mi pedido directamente al ex-Emperador. Ese era asunto que concernía al almirante Von Mueller, prerrogativa que se basaba en su poder, verdaderamente grande, por la cual todo lo que tuviera atingencia con el personal y las designaciones, él era el consejero directo del ex-Kaiser. En aquellos años, con Mueller en contra, no había probabilidad para uno ante el ex-Emperador. En una ocasión el almirante Von Mueller le dijo al almirante Von Heeingen:

"Yo no lo puedo hacer todo, pero puedo prevenirlo todo".

Por esta razón yo tenía mayores probabilidades de tener éxito en mi pedido a través del almirante Von Mueller.

Mueller me dijo que había apoyado mi pedido. La verdad, a mi entender es, que si en realidad hubiera apoyado mi pedido de unidad en el comando naval, este hubiera sido un hecho.

Después de su audiencia con el ex-Kaiser, Mueller me dijo que, verbalmente, Su Majestad no veía claro el asunto para aceptar mi sugestión, pero que él—el ex-Kaiser—aseguraría mi cooperación en forma que el jefe del Estado Mayor del Almirantazgo, solicitaría mi consejo en todas las cuestiones relacionadas con la guerra naval, y si en cualquier circunstancia, yo difiriera en mi pensamiento con el de éste, mis opiniones serían comunicadas a Su Majestad.

Encuentro lo siguiente en mi diario:

"En Octubre 26 de 1915, le dije al almirante Von Mueller que circulaban rumores en el frente que se me había ofrecido el alto comando de la armada, pero que yo lo había rechazado.

"El almirante Von Mueller me confirmó en que semejante ofrecimiento jamás se me había hecho. Dijo que en la iniciación de la guerra, en Julio 29, él sugirió a Su Majestad, a mi pedido, que se confiara a mí el comando supremo, lo que—según añadió el mismo Mueller—hubiera sido la solución apropiada. Me dijo que el Emperador se rehusó con estas palabras:

"Yo mismo conservaré el supremo comando; no quiero que nadie se cruce entre mí y la armada."

EXTRACTOS DEL DIARIO DEL TENIENTE COMANDANTE EDGARD SCHULTZE, DEL DEPARTAMENTO CENTRAL DE ADMINISTRACION NAVAL

3.30 P. M.—Se me ha enviado ver al secretario de Estado, Von Jagow, para pedirle una comunicación escrita, sobre si la suspensión de las comunicaciones cablegráficas significa un estado de guerra con Inglaterra. Tengo la esperanza de encontrar a Jagow para conseguir libertad de acción para la armada.

Jagow me manifestó que la interrupción cablegráfica no significa guerra: yo le pedí que me dijera eso por escrito. Jagow lo escribió, lo volvió a leer, y me dijo:

"¡Nosotros, simplemente, no podemos arrojarnos sobre los ingleses de esa manera!"

"Respuesta: "Sería mejor que ellos se arrojaran sobre nosotros. Claro que sería de importancia decisiva que nosotros determináramos el momento para el ataque, tan pronto como se reconociera que la guerra es inevitable."

Agosto, 6.—Existen corrientes —emanadas principalmente del canciller imperial—las que se muestran fuertemente en favor de "salvar" la armada, para la conclusión de la paz. Esas ideas son peligrosas y deben combatirse por todos los medios."

DEL KAISER A MI

Agosto 6 de 1914. 8 P. M.

¡Su Excelencia!

He consultado con el Estado Mayor del Almarantazgo hoy al mediodía si el cuarto escuadrón no debe permanecer en el Báltico, después de los ataques a Dantzing etc. pudiendo causar una honda depresión moral. ¿El Estado Mayor del Almirantazgo desea llevar el cuarto escuadrón al Mar del Norte? ¿También es esa la opinión de su Excelencia?

Yo he hecho saber al "Goeben", que si los italianos, siguiendo su traidora política de neutralidad, desean desarmarlo, deberán intentar una lucha! ¡Qué Dios lo asista! Lo mismo para todos nosotros en días tan graves. ¡Su mano descansa fuertemente sobre nosotros!

Pero debe dar la victoria a la justicia; jamás hubo causa más pura y más justa que la nuestra.

W.

MI RESPUESTA

Agosto 6, 1914, 9 P. M.—En mi opinión la acción de nuestra escuadra al tomar la línea de marcha hacia el Oeste no debe ser detenida. Las grandes decisiones sólo pueden venir del Mar del Norte. Si la escuadra inglesa se acerca a Helgoland debemos atacar. El cuarto escuadrón es de extraordinaria importancia para esto...

V. Tirpitz.

EN ALEMANIA

En Alemania el significado de la alianza que ponía a Francia en manos de Inglaterra—aun en el caso de que hubiéramos tomado París—era tenida a menos. Una paz en la que se diera a Alemania una verdadera oportunidad para vivir, hubiera sido obtenible solamente si Inglaterra nos pudiera mantener eternamente vencidos y arruinados. Esta debió ser la premisa de toda nuestra política y de toda nuestra conducta en la guerra. Yo intenté en vano obtener de los poderes políticos y del alto comando militar el reconocimiento de esta premisa. Especialmente Bethmann se mantenía en la idea básica de su política de paz, consistente en vencer a Inglaterra por la suavidad y la amabilidad.

Los acontecimientos de Agosto 8, cuando Bethmann Hollweg no pudo conciliar ni su conciencia, para enviar los botes U. contra los transportes de tropas británicas, sin decir nada de nuestra busca de un combate naval en mar abierto, son las características de la actitud que se convirtió en ruinosa para nosotros.

Yo por mi parte estaba firmemente convencido que cuanto antes buscáramos una batalla abierta en el mar, sería mejor.

Como yo estaba ya dominado totalmente por la idea de que el tiempo trabajaba en contra nuestra, y que la presión silenciosa del poder naval de Inglaterra crecería de mes a mes, sí, de semana en semana; la espera y la suspensión pesaban mucho en mi alma.

DEL DIARIO DE GUERRA DE LA SECCION CENTRAL DEL DEPARTAMENTO NAVAL

Berlín, Agosto 8, 1914.

Su Majestad todavía es contrario a que salgan nuestras grandes naves Desea mantener alejada a la armada.

El 22 de Agosto de 1914 el Almirante Von Capelle mantuvo una larga conversación con Herr Von Gwiner, el banquero.

Este último le dijo que recientemente había sostenido una conversación con el Embajador norteamericano, Mr. Gerard, a quien conocía bien y a quien consideraba un hombre muy inteligente, muy calculador.

Gwiner le dijo que le parecía que el verdadero pensamiento de Gerard sobre la situación era el siguiente:

Primero: si Alemania lo hubiera deseado pudo haber evitado la guerra. Gerard refirió como poco antes de su estallido, Cambon había dicho en tono casi implorante que si sólo hubieran pocos días de postergaciones sería posible prevenir la guerra entre Alemania y Francia.

Gerard era de opinión que debimos haber esperado. El, evidentemente, no comprendía el hecho de que la espera nos hubiera creado una seria desventaja en lo que respecta a la movilización, etc.

Segundo: El sentimiento general de Gerard era que habíamos incurrido en un disparate.

Dijo que dentro de 25 años nada hubiera detenido a Alemania, dado el desenvolvimiento a que marchaba rápidamente el país.

Ahora, dijo, lo hemos jugado todo a una sola carta. El, no entiende cómo el Kaiser pudo haber tomado esa decisión.

Tercero: Gerard no solamente tenía un gran interés personal en que la guerra terminara pronto (en razón de su propio capital) sino que se halla encendido por la ambición política de jugar el rol de mediador. Me dijo que después de las grandes victorias en Francia llegaría el momento que no debía dejarse pasar de otra manera Inglaterra y Rusia prolongarían la guerra; ambas podían insistir hasta acabar, mientras Alemania no lo podía.

Cuando le pregunté a Gerard lo que él hubiera propuesto como términos de paz, Gerard dijo: "Cada uno debe volver a lo que tenía antes".

Gwner creyó que esto era imposible despues de las grandes victorias, y cuando el Embajador norteamericano le preguntó al banquero cuáles deberían ser los términos de paz, según él, este respondió: "Tres mil millones de dólares y las colonias francesas".

A esto Gerard no respondió nada.

En Agosto 31 de 1914, escribió el Almirante Von Pohl:

Tirpitz cada vez es más de la opinión que debemos esforzarnos enérgicamente para mantener una batalla abierta y que debemos forzar al enemigo, oportunamente, para que nos haga frente...

Estoy firmemente convencido que la conducta propia para nosotros es mantener alejada la escuadra, para exponerla cuando se den oportunidades favorables.

Fué una amarga comprobación para mí, aún en aquellos días, comprobar que permanecía sólo en mis ideas.

Lo que después he visto de las notas y memorandums del Almirante Von Pohl, me permiten ver más claramente. Pohl recorría el cuartel general del ejército, diciendo a todo el mundo que nuestra armada era muy débil para tener éxito.

Le dijo al Canciller Imperial que despues de la guerra, nuestra armada debía duplicarse. Es cierto que Polh mantenía la creencia que nuestra escuadra debía pelear "bajo condiciones favorables". Nadie de los que tenían autoridad, sin embargo, se daban cuenta de que era ecsa nuestra provocar esas "condiciones favorables".

El 4 de Setiembre de 1914, yo escribí:

"Por falta de iniciativa la moral de nuestra escuadra está a punto de naufragar; sin iniciativa la suerte jamás nos sonreirá. Cada vez acostumbraremos más a una espera vigilante, y la conclusión de la guerra, será la conclusión de nuestra escuadra".

DE MI DIARIO DE G...

Luxemburgo, Setiembre ...
(Gran Cuartel General)

Su majestad me ha ... de la actuación incorrecta ... pequeños cruceros en el 28 de Agosto; **él añadió que no debe haber ataque sin su consentimiento.**

Le respondí a su majestad, que no podía prohibir a la escuadra el ataque, cuando se daba una oportunidad favorable; yo le dije que no podía hacer eso con la armada. Ello hubiera tenido un efecto depresivo en el espíritu de la escuadra.

Su majestad me respondió que lo que solamente deseaba era estar informado.

(Yo exhibí este memorandum al Almirante Von Mueller, quien dijo que recordaba que su majestad había dicho recalcando ésto:

"Yo solamente deseo estar informado, en forma que esté en condiciones de impedir tal acción si es necesario."

De una carta del almirante Von Tirpitz al Príncipe Enrique de Prusia, (hermano del Kaiser).

"Luxemburgo, Setiembre 10, de 1914.

Le ruego que transmita a su majestad mi más caluroso agradecimiento por la amable carta de Setiembre 1 de 1914.

He perdido las esperanzas de que mi hijo se haya salvado. Siempre me he sentido muy orgulloso de ese hijo mío, y he pensado que Dios se ha propuesto humillarme. Su alteza real sabe que la vanidad y el orgullo no son faltas particularmente mías, lo que va sin decirse, es que en esta lucha de vida o muerte, todas las consideraciones personales deben descartarse.

Me permito decirle a su alteza real que nuestra escuadra ha sido formada y educada con una finalidad principal: la batalla abierta. Una guerra defensiva de acciones esporádicas, es, en mi opinión, desfavorable en nuestro caso. En este punto existe cierto contraste entre mis vistas y las de las autoridades navales de aquí... y, creo, también las de su majestad. Es imposible para mí, afirmar personalmente mis ideas sobre este respecto. Sin embargo, temo que exista el peligro creciente de que nuestra escuadra sea embotellada.

Aquí corren rumores de una política de tibieza hacia Inglaterra. Lo deploraré de verdad si eso es cierto. Eso significaría que hay una idea errónea sobre el carácter inglés, o, quiero decir, una idea equivocada sobre la Inglaterra política. **Debemos pelear esta guerra a fondo contra Inglaterra, hasta sus fines más amargos, o todas nuestras victorias en tierra serán vanas.**

Nuestro comercio mundial, nue-

PASA A LA SEGUNDA PAGINA

La "Caverna de piedra" de Hang Chow

En los últimos meses, Hang Chow ha pasado aser el punto de China que más interés despierta. Pero no es sólo la situación política y militar de ese país lo único que merece llamar la atención sobre esa ciudad. Hay en ella diversos aspectos curiosos, como el que muestra la fotografía que reproducimos. Vemos allí la famosa "caverna de piedra" (Shi Wu Tung), considerada como uno de los santuarios más sagrados del país. Está cavada en la roca viva, en una de las colinas que rodean a la ciudad. En la misma roca han sido esculpidas numerosísimas estatuas, que llegan a más de mil, y que, según se dice, representan a los 'Lo Han", discípulos de Budha. En la fotografía puede verse, en el fondo de la caverna, un altar, y detrás de él una de las imágenes. Hacia el primer plano se encuentran cuatro chinos, que disfrutan de un momento de descanso después de haber presentado su homenaje a la imagen de Budha y sus discípulos.

Tres grandes aniversarios

Tres hechos de gran significación se conmemoran hoy: el armisticio entre las Potencias Aliadas y el Gobierno alemán; el natalicio de Víctor Manuel III, Rey de Italia, y la independencia de Polonia

El armisticio de los aliados con Alemania dió motivo a grandes manifestaciones de regocijo en el mundo entero, regocijo justificado, ya que la aceptación por Alemania de las condiciones de los aliados significaba virtualmente el término de una guerra que durante más de cuatro años, había asolado al mundo, y que había sido causa de la mayor carnicería humana que se hubiera visto durante la historia de la Tierra.

Entre el 1.o de Agosto de 1914 y el 11 de Noviembre de 1918, la flor de la juventud de los países europeos en guerra había sido víctima de la catástrofe. Las pérdidas de vidas y los estragos materiales habían llegado a cifras que la mente humana jamás había podido prever, y sus consecuencias han de pesar todavía durante largo tiempo sobre el mundo. La cesación de las hostilidades significó, pues, el término de una pesadilla que parecía no había de tener fin.

Cincuenta y siete años de edad cumple hoy Victor Manuel III, rey de Italia, que ciñe la corona desde hace ya veintiséis años.

Llamado al trono el 29 de Julio de 1900, por la muerte de Humberto I, Victor Manuel ha sabido ser el verdadero conductor de su pueblo. Gracias a sus modales afables y caballerosos, a su valor probado en diferentes ocasiones, a sus grandes dotes de gobernante, el rey de Italia ha llegado a ser uno de los monarcas más populares de Europa. Su acentuado espíritu democrático ha podido aquilatarse repetidamente durante los últimos años, en que Italia ha debido sufrir graves crisis económicas, sociales y políticas.

Se encuentra hoy día Italia en pleno desarrollo. Sus industrias y su comercio, una vez terminada la guerra europea, han alcanzado un desenvolvimiento enorme. Los hijos de ese país, repartidos por todo el mundo, contribuyen en todas partes a las actividades de la nación en que residen, y hacen que sea más apreciado y más respetado el nombre de Italia.

Salió Italia de la guerra con sus fronteras ensanchadas, y realizado por fin el ideal que durante tantos años acarició, como era la reunión a la patria de todos los pueblos de su raza.

Polonia, que durante un sinnúmero de años estuvo sometida a la dominación extranjera, celebra también hoy el aniversario de su verdadera independencia. Si bien es cierto que, durante una parte de la guerra europea, Polonia tenía una ficción de autonomía, su emancipación real comienza el día 11 de Noviembre de 1918, el día del armisticio con el antiguo Imperio alemán.

Efectuada entonces la evacuación del territorio polaco por las fuerzas alemanas de ocupación, el mariscal José Pilsudski asumió el poder supremo del país, en el carácter de Presidente de la República.

A pesar de algunas perturbaciones internas sufridas durante los años de vida independiente, Polonia ha podido desarrollarse ampliamente, y estabilizar en forma positiva su situación como potencia europea, al mismo tiempo que fortalecía las condiciones internas de la vida nacional. No poco ha contribuído a este resultado la reforma monetaria, que hizo que ese país, de una moneda depreciada y casi sin valor, pasara a tener una sana, a base de oro, y de una firme cotización.

Casamientos

Lo que toda Joven Debe Saber Antes y Después Del Casamiento!

Distinguidas Señoras!

Todos saben que Ciertos Horribles Padecimientos y los más Peligrosos Desarreglos Genitales, son Enfermedades que persiguen a un gran número de Mujeres!

Cuántas vidas llenas de disgustos y pesares, cuántas lágrimas, cuánta tristeza y cuántos desengaños son producidos por estas tan dolorosas Enfermedades!

Cuántas Mujeres Solteras, Casadas o Viudas, que padecen de tan terribles dolencias!

Cuánta Madre de Familia se considera infeliz, por sufrir así!

Quien tenga esa desgracia sabe bien lo que es padecer!

Palpitaciones del Corazón, Ahogo en el Corazón, Falta de Aire, Sofocaciones, Sensación de Ahogo en la Garganta, Falta de Sueño, Falta de Apetito, Incomodidades del Estómago, Eructos Frecuentes, Acidez, Boca Amarga, Ventosidades en el Vientre, Mareos, Desarreglos y Calentura en la Cabeza, Pesadez de Cabeza, Punzadas y Dolores en el Pecho, Dolores en la Espalda, Dolores en las Caderas, Punzadas y Dolores en el Vientre, Vahidos, Tremores, Excitaciones Nerviosas, Oscurecimiento de la Vista, Desmayos, Zumbidos en los Oídos, Vértigos, Ataques Nerviosos, Estremecimientos, Escozores Súbitos, Calambres y Debilidad de las Piernas, Sudores Fríos o Abundantes, Escalofríos, Endurecimientos, Sensación de Calor en diferentes partes del Cuerpo, Ganas de Llorar sin tener Motivo, Falta de Memoria, Decaimiento del Cuerpo, Falta de Animo para hacer cualquier Trabajo, Frío en los Pies y en las Manos, Cansancios, Desvanecimientos, Manchas en la Piel, Ciertas Comezones, Ciertas Toses, Ataques de Hemorroides, etc. Todo ésto puede ser causado por las inflamaciones de ciertos Organos internos!

Hasta el Genio de la Mujer puede cambiar y ella, de alegre que era, se vuelve triste y desanimada, enfadándose fácilmente por las cosas más insignificantes!

Tratándose, todos estos Males desaparecerán! Trátese! Trátese!

Use Regulador **Gesteira**

REGULADOR GESTEIRA es el Mejor Remedio para el Tratamiento de inflamaciones Uterinas, la Debilidad, la Anemia, la Palidez y la Amarillez de las Jóvenes, las Hemorragias, los Dolores, Cólicos de los Ovarios, los Períodos Excesivos y muy fuertes o muy demorados, los Dolores y la falta del Período, la Suspensión, la insuficiencia del Período, la Histeria y los Ataques Nerviosos, los Fluores Blancos, las Hemorroides y los más Peligrosos Desarreglos de las Señoras!!

Empiece hoy mismo a usar

Regulador Gesteira

* * *

De venta en todas las Farmacias y Droguerías

Bases: Hidrastido y Veburno
Depositarios: DAUBE Y CIA. — VALPARAISO

A base de leche desecada. Contiene todas las vitaminas vivas de sus componentes. Su esmerada preparación le garantiza el mejor resultado.

Tarro con 815 grs., $ 3.20.

tra industria mundial, y nuestra navegación, se perderán para siempre, y no tendremos probabilidad de alzarnos nuevamente sobre los pies. Después de todo, esa es la verdadera razón por la que pelea Inglaterra en esta guerra. Políticamente, Inglaterra no tiene alma, de otra manera no hubiera [...]ido sistemát[...]mente la guerra que destruye la civilización europea. Por lo que yo considero imposible un entendimiento con Inglaterra... excepto por virtud de la fuerza. El credo de Inglaterra es poseer el monopolio del mundo.

Si hubiéramos estado seis u ocho años adelantados con nuestra escuadra, Inglaterra no hubiera corrido el riesgo. Nuestra diplomacia encabezada por el canciller imperial ha preferido otro curso.

No sólo el futuro de Alemania, sino también el de la casa de Hohenzollern dependen de esta guerra y de sus resultados. — Von Tirpitz."

CARTA ESCRITA EN UNA HORA OBSCURA

Carta al almirante Von Capelle

"Charleville, Octubre 1 de 1914. —Querido Capelle:

Ante todo, deseo manifestarle cuán contento me siento al saber que su hijo está solamente herido de levedad, y que pronto se encontrará con usted. La ansiedad respecto a Tsing-Tao, ha dado mayor significación personal a usted. Para mí, los acontecimientos significan la destrucción de 18 años de labor y esperanza. Debo proveerme a mí mismo de mucha resignación al ver los resultados de la labor de mi existencia, la armada. **Siento decir que cuanto más se prolonga la guerra, más se desvanece mi confianza en una paz que sea a medias favorable para nosotros.**

Desde un punto de vista militar, la guerra es un empate. La esperanza de una victoria rápida sobre Francia ha desaparecido por completo. En el Este, un empate es lo mejor que podemos sacar. La esperanza respecto a Turquía ha desaparecido. La amenaza que pende sobre nosotros de Italia y Rumania, está creciendo. La energía de "bull dog" con que Inglaterra conduce la guerra contra nosotros, me impresiona.

En su carta de Setiembre 28, usted sugiere una paz por separado con Inglaterra. Eso estaría bien y sería bueno, de ser posible. Pero es eso lo que no creo. Si nosotros pudiéramos obtener solamente alguna información auténtica de los efectos económicos de la guerra sobre Inglaterra a cualquier precio, las precondiciones en que usted basa la hipótesis de una paz por separado con Inglaterra,— principalmente la primera: victorias decisivas en tierra— no se han obtenido.

...La única duda que siento ante una batalla naval en mar abierto, es la falta de un director. Inghenohl no es ciertamente uno, o él no preguntará muy frecuentemente a Von Pohl lo que debe hacer. Si es que debemos tener éxito en la ocupación de la costa norte de Francia, se que hay que planear para ello el bombardeo aéreo de Londres con aeronaves.

Aún una derrota de la armada no podría ser más grave para nuestra política naval que la que actualmente se sigue de cambiar y dejar que los acontecimientos se preocupen por nosotros. Especialmente, para mí, probablemente todo terminará desdichadamente. **Mi persona no importa, pero la armada habrá concluído.**

Pocas palabras sobre mi situación personal aquí: No sólo me siento aquí de más, sino que lo estoy. La verdad es que la guerra naval está siendo conducida por el jefe del Gabinete (Almirante Von Mueller), en todo lo que puede conducirse desde aquí. Pohl (Jefe del Estado Mayor del Almirantazgo) no hace nada sin él y ambos tienen una idea; la de evitar el uso de la escuadra lo más que sea posible. Mis relaciones personales con ellos son buenas, y me reservo mis opiniones.

El Canciller y su banda me disminuyen deliberadamente, igual que en Berlín. El Ministro de Guerra, quien al mismo tiempo ha ocupado el lugar de Moltke, considera superflua la armada y así ha procedido siempre. Además, él trabaja exclusivamente con el Canciller. Tengo la impresión que Pohl no es tomado muy en serio por ellos.

Muy raramente voy a ver al Kaiser. Jamás le doy informes verbales. Las pocas ocasiones en que he sido invitado, nunca se pasó a hablar de nada serio. Aquí en Charleville no he visto a Su Majestad hace mucho.

Soy en absoluto un alejado y no puedo hacer nada de cualquier manera; me agradaría alejarme de aquí lo antes posible. Puedo utilizar mi salud como pretexto y renunciar tan pronto como sea posible. Políticamente, esto produciría un poco de sensación, pues existen gentes que creen que yo ejerzo influencia. **Yo creo no tener ninguna.** ¿Puedo esperar bajo estas circunstancias, asumir la responsabilidad de todo lo que puede ocurrir aquí?

La única objeción personal que puedo ver, es que podría decirse que he arrojado la esponja, o que "la rata abandona al buque que se hunde".

Vuestro.— Von Tirpitz".

El 6 de Octubre de 1914, el Kaiser lanzó una orden personal a la escuadra, que decía:

"El desenvolvimiento de la guerra hace absolutamente imperativo que la armada se mantenga al presente tal cual está. No debe correr el riesgo de celebrar una batalla con fuerzas superiores. Su Majestad, el Emperador, se reserva para sí mismo la determinación del momento en que la flota de guerra deberá usarse; ese momento no ha llegado.

Su Majestad, el Emperador, confía en que el espíritu de los comandantes y de las tripulaciones no sufrirá por esta actitud de espera y que Su Majestad podrá contar con la escuadra cuando el Todopoderoso considere que ha llegado el momento de la batalla..."

Cuando supe de este decreto imperial, una vez más alcé mi voz de prevención, por más que después de todo, lo que ocurría parecía cosa fútil.

En una carta escrita en Octubre 7, el Almirante Von Pohl dió la siguiente explicación clásica entre la insalvable diferencia entre su punto de vista y mis opiniones estratégicas:

"Usted habrá leído que hemos perdido el buque torpedo S 116, por un submarino hostil. ¡Y Tirpitz desea enviar la escuadra al Mar del Norte! El hombre cada día es más incomprensible para mí. Continuamente insiste en que la escuadra debe echarse en la balanza".

CARTA AL DIRECTOR - GENERAL BALLIN

Luxemburgo, Setiembre 1914.

Mi querido señor Ballin, y quisiera agregar: ¡Viejo amigo! El Almirante Von Mueller fué tan atento conmigo, que me enseñó su carta del 20. He notado en ella las palabras "guerra preventiva justificada". El constante estrechamiento de la política estaba destinado a conducir tarde o temprano a la guerra. Pero si usted mi querido e inteligente amigo hubiera visto este "cambio" como lo puedo ver yo desde Julio, hubiera sin duda preguntado como el "cambio" es permitible, y si también estamos "cambiando" hacia la paz...

Existe allí una clase de hombres saturados de internacionalismo e indiferencia... pero son siempre los mismos necios de los que solamente puede decirse que no tienen esperanza. En alguna ocasión en que usted y yo bebamos una buena botella de vino rojo, tendré el gusto de deshacerlos ante usted y decirle lo que tengo en mi mente, cosa imposible ahora.

Sólo deseo decirle dos cosas en esta carta. No es cierto que la obra de toda su vida, esté destruída; no lo debe ser por la suerte de Alemania. Esa cuestión está anexada a la segunda. Permítanos creer que venceremos, o cuando menos habrá un empate. ¿Cuáles serían nuestras demandas razonables para reconquistar nuestra posición?

Si es que tiene algún pensamiento sobre esta cuestión, me agradaría conocerlo. Sobre todo, me gustaría saber su opinión sobre la capacidad de Inglaterra, en comparación con la nuestra en lo que a lo económico y financieramente pueden soportar la contienda. Debo confesar que de acuerdo con todo lo que he podido saber al respecto, nosotros somos más fuertes que lo que creíamos. Inglaterra ha sido golpeada más fuertemente de lo que se deduce de precedentes históricos.

Tenga a bien de no enojarse conmigo por estas preguntas; ellas provienen de un alma acongojada.—Von Tirpitz.

La respuesta de Ballin me sorprendió debido a la frase: "No batallas en el mar" y sus razonamientos. La carta adjunta es característica por sus tendencias que son las que prevalecen ampliamente entre nosotros. Esta suerte de mentalidad había crecido en las prósperas décadas que precedieron al año 1914.

CARTA DE BALLIN PARA MI

Hamburgo, Octubre 1.o de 1914

Querida excelencia:

...Soy de la opinión que esta guerra puede concluirse dentro de seis meses, con los mismos resultados que podrían obtenerse dentro de doce.

Lo que necesitamos buscar es un nuevo agrupamiento de poderes en forma de una alianza germano-anglo-francesa. Esto lo podremos conseguir [...] cia y Bélgica [...] y tan pronto [...] a la idea de un [...] val con Inglaterra. Yo sé que este [...] cuentra poca [...] pero sin un acuerdo [...] nunca se hallará [...] de llevar a Inglaterra [...] razonable. Con "razonable [...] un resultado que [...] mania y a Inglaterra [...] con honor, no deja[...] de odios, que [...] para una nueva [...] La idea francesa [...] pudo mantenerse [...] debido, después [...] tuvimos que [...] banda de nacionalistas [...] Una "revancha" [...] traordinariamente [...] nuestra economía [...] en el comercio [...] Hace mucho que [...] presión que la [...] dreadnought se [...] fin, y en una [...] al Almirante Von [...] ría creíble que [...] val pudiera ser [...] ma que se estipula [...] de dinero que cada [...] tara cada año para [...] de naves de guerra [...] da una de las partes [...] el tipo de buque [...] gastar la suma que [...] Inglaterra pelea [...] cia, exactamente [...] nada más. Sin em[...] tencia de Inglaterra [...] cia mundial, depende [...] de la superioridad [...] escuadra".

(Copyright [...])

GUIA PROFESIONAL

ABOGADOS

LUIS ALAMOS BARROS
MARCIAL MORA MIRANDA
Teatinos 254. — Oficina 65. — De 9.30 a 11.30.

ROBERTO CRUZ
Causas criminales. Morandé 440.

LUIS ALBERTO CASTRO
Morandé 291. Oficina 54.

CLARO Y CIA.
Oficina en Santiago, Morandé número 231. Teléfono N.o 2355. Casilla N.o 1867. Oficina en Valparaíso, Prat N.o 183. Teléfono aut. número 2928. Casilla N.o 1928.

FEDERICO DUNCKER BIGGS
Huérfanos 833, altos Banco Germánico. Teléfono 295. Casilla 295.

LADISLAO ERRAZURIZ
LUIS QUINTEROS T.
Amunátegui 301. Teléfono 638.

FERNANDO GUZMAN VERGARA
Agustinas 1148. Oficina 27. Teléfono 2687.

HECTOR ARNALDO GUERRA
Causas civiles y criminales. Galería Alessandri 24. Teléfono 4352.

OSVALDO HEVIA
Morandé N.o 244. Casilla 1881.

BERNARDINO LEIVA
OTTMAR STEGMAIER
Bandera N.o 537. Casilla 2068.

MANUEL MERINO ESQUIVEL
Agustinas 1116. Teléfono 2077. Casilla 2407. De 10 a 12 y 4.30 a 6.30.

NICOLAS MARAMBIO MONTT
San Antonio 570. Casilla 2699. Asuntos civiles, especialmente mineros.

VICENTE MOLINOS GAETE
Agustinas 1148. Teléfono 2110. De 12 y 5 a 7.

MODESTO IDE MARTINEZ
Vergara 134. De 9 - 11 y 3 - 6.

ROBERTO DE PETRIS
Galería Alessandri 25. Teléfono 256 Casilla 4044.

ANTONIO PLANET C.
Especialmente cuestiones comerciales. Estudio: Teatinos 254, of. 19. Casilla 13244. Teléfono 4907.

LUIS MANUEL RODRIGUEZ
Amunátegui 225. Casilla 2070.

ANIBAL ROGEL ARRIZAGA
LUIS MORALES ZUAZNABAR
Abogados. Bandera 552. Casilla 2996 Teléfono 2177.

SALAS ROMO HNOS.
LUIS Y VICTOR SALAS ROMO
Compañía 1325. Teléfono 1527. Casilla 2231.

JAVIER MARIA SILVA
Abogado
Bandera N.o 260

HUBERTO SALGADO
Criminalista. Causas civiles, nulidades matrimonios. Anticipa fondos. San Pablo 1417.

LISANDRO SANTELICES
Abogado: Bandera 260. Oficina altos Banco Nacional. Teléfono 831.

EMILIO TAGLE RODRIGUEZ
Asuntos comerciales y mineros. Bolsa Comercio. Of. 114. Teléfono 2018.

HUMBERTO YAÑEZ VELASCO
Morandé 322. Teléfono 1614.

MEDICOS

Dr. ALCAINO
Estudios Europa. Oídos, nariz, garganta, vías lacrimales. 3 a 6. Dieciocho 314. Teléfono 257.

Dr. ARTURO ALBERTZ
Enfermedades señoras. San Antonio 2[..]. De 3 a 4. Teléfono 4026.

Dr. CARLOS D. AGUIRRE
Especial vías urinarias, venéreas, sífilis. Carmen 191. De 1 a 5.

Dr. AMENABAR OSSA
Oculista 14 años. Europa, 2 años, médico director Hospital Ojos Condado Stanford (Inglaterra). Merced 494. De 2 a 4. Teléfono 602.

Dr. LEONCIO ANDRADE
Medicina general. San Diego número 81. De 3 a 5. Teléfono 4528.

Dr. ARNELLO
Cirugía, anestesia general, venéreas. García Reyes 17. De 12 a 3. Hospital San Vicente 4-6.

Dr. ITALO ALESSANDRINI
Cirugía y ginecología. 1 a 3. Merced 322. Teléfono 3555.

Dr. AYALA
Medicina interna. Aplicaciones, Radio Potens. Amunátegui 260. Con.

Dr. ARIZTIA
Niños. Estudios Europa. Teatinos 254. 2-4 1|2. Domicilio: Agustinas 1319. Teléfono 1773.

Dr. BUNSTER
Ayudante clínica ginecológica Cirugía. Enfermedades señoras. Ultramicroscopía. S. Rosa 86. 2 a 3 1|2.

Dr. BORQUEZ SILVA
Estudios Europa. Pulmón, corazón, estómago, intestinos. Rayos X. 3 a 6. Arturo Prat 80. Teléfono 19. Matadero.

Dr. RIFO BUSTOS
Estudios Europa. Medicina interna. Preferentemente corazón y estómago. De 2 a 5. Manuel Rodríguez 26.

Dr. BISQUERT
Vías urinarias, sífilis. Moneda 850. 3 a 6. Casilla 2563. Teléfono 953.

Dr. BRONFMANN
Estudios en Europa. Ayudante clínica quirúrgica Hospital San Vicente. Cirugía. Enfermedades señoras. Venéreas. 2 a 5. Cinefuegos 68. Teléfono 3457.

Dr. RAMON BRIONES C.
Cirugía. Enfermedades señoras. Catedral 1165, 5.o piso, de 5-6. Residente Hosp. San Vicente, 2-4.

Dr. BEAUMONT
Hospital Salvador. Cirugía. Ginecología. 3-5. Merced 315.

Dr. BULNES
Medicina interna, especialmente pulmón. Rayos X. De 2 a 4. Compañía 1378. Teléfono 98. Palma.

Dr. BRAGA CASTILLO
Regresó Europa. Rayos X. Medicina general, niños; 9 a 10 y de 1.30 a 4.30. Merced 136. Teléfono N.o 1393.

Dr. BARRENECHEA
Oculista. Especialidad oídos, nariz, garganta. Huérfanos 801. Regresó. De 9 a 12 y 3 a 6.

Dr. BARAÑAO GAZMURI
Ayudante ginecología. Hospital Salvador. Cirugía. Enfermedades señoras. Sífilis. Rosas 1627. De 3 a 5.

Dr. MARIANO BAHAMONDE RUIZ
Cirugía, ginecología. 1-3 1|2. Vicuña Mackenna 38.

Dr. ALEJANDRO BRAVO G.
Cirugía general. Medicina aparato digestivo. Compañía 2165. Teléfono 4073. Martes, Jueves, Sábado 4-6.

Dr. SANTIAGO BARRENECHEA
Oculista. Ahumada 11. Consultas: 2 a 6.

LABORATORIO CLINICO
Dr Héctor Corona T.
Delicias 938, frente a Ahumada. Exámenes químicos, bacteriológicos. Diagnósticos sífilis, blenorragia, tuberculosis, etc., autovacunas. Teléfono 3695.

Dr. CASTAÑEDA IGLESIAS
Ex-médico Hospital Niños. Compañía 1839. Teléfono 254. 1.30 a 3.30.

Dr. HECTOR CORONA T.
Bronquios pulmón. Asma. Delicias 938, frente Ahumada, 1 a 3 y 4 a 6. Teléfono 3695.

Dr. ALDO CONTRUCCI
Estudios Europa. Medicina interna. Sífilis. Nataniel 142. 2.30 a 4.30. Jefe clínica profesor Brockmann. Teléfono 3340.

Dr. EDUARDO CRUZ COKE S.
Ausente en Europa.

Dr. LEONIDAS CORONA T.
ESTUDIOS EN EUROPA
Laboratorio Clínico, Delicias 868. (frente a Estado).

Dr. LEON CHONCHOL
Medicina general. Rayos X. Sífilis, piel, venéreas. Gálvez 61. 2 a 5.

Dr. EDUARDO DE RAMON
Profesor Extraordinario Ginecología. Estudios Europa. Cirugía, señoras, partos, 2 a 4. Agustinas 1606. Teléfono 3623.

Dr. CASTAÑON
Medicina interna. Especialmente pulmón. Pneumotórax. 2 a 4. Claras 457. Teléfono 3642.

Dr. IGNACIO DIAZ MUÑOZ
3 a 6. Bandera 574. Teléfono 3424. Medicina general. Vías urinarias.

DOCTOR DAUBAS
Medicina interna, sífilis, venéreas. — Huérfanos 1880.

Dra. JUANA DIAZ MUÑOZ
Especialista enfermedades señoras y niños; 2 a 4. Claras 346. Teléfono 4908.

Dr. DRECKMANN WEST
Medicina general, sífilis. Consultas: Catedral 1165. 2 a 5. Teléfono 1448.

Dr. RICARDO DONOSO
Corazón, pulmón. Regresó Europa. 2.30 a 4.30. Agustinas 619

Dr. DIMITSTEIN
Agustinas 1308, esquina Teatinos. Rayos X. Corazón, pulmón, estómago e hígado, 1 a 4. Teléfono 3848. Domicilio: Rosales 1656 entre Castro y Dieciocho.

INSTITUTO DE SALUD
Cisterna
Sanatorio para enfermedades nerviosas y mentales. Director: Dr. Fontecilla; profesor de Psiquiatría. Médico residente; Dr. Demic, Delicias 1626. Santiago.

DOCTOR ESPINA
Rayos X. Estudios Europa. Teléfono 2102. 1 1|2-4. San Martín 372.

Dr. ESPILDORA LUQUE
Oculista. Estudios Europa. De 3 a 6. Delicias 416.

Dr. EGGERS
Lunes, Miércoles, Viernes, 2—5. Martes, Sábados 4—5. Castro 31.— Teléf. 5312.

Dr. FUENZALIDA BRAVO
Niños, Merced 560. Teléfono 1721. 2 a 4.

Dr. FUENZALIDA CORREA
Cirugía señoras, partos, 2-4. Huérfanos 745. Teléfono 466.

Profesor Doctor FONTECILLA
Regresó Europa. Delicias 1626. — Rayos X. pulmón nervios. 2 a 5.

Dr. Carlos Garcés B.
Delicias 1276. Teléfono 3747. Exámenes químicos, bacteriológicos. Reacción Wassermann. Medicina interna. 3 a 5.

Dr. RICARDO GUNTHER
Ayudante clínica ginecología. Partos, enfermedades señoras, aplicaciones diatermia. Av. España 696. De 2 a 4. Teléfono 226. Parque.

DOCTOR GIANELLI
ESTUDIOS EUROPA. SIFILIS PIEL VIAS URINARIAS. 21 de MAYO 562. CONSULTA de 2 a 6.

Dr. VICTOR M. GAZITUA
Partos, enfermedades de señoras.— Trasladóse Agustinas 586. De 2 a 4. Teléfono

Dr. GREENE
Cirugía y Ginecología. París 809. 2 a 4. Teléfono 2860.

Dra. ANDREA GONZALEZ NOLLE
Estudios Europa. Señoras y niños. Riquelme 317. 2-5, menos Lunes y Sábados.

Dr. GLEISNER
Cochrane 144. Pulmón, corazón e hígado. Sífilis. 3-5. Casilla 2664.

Dr. ANIBAL GREZ
Oídos, nariz, garganta. De 1.30 a 3.30. Merced 324. Teléfono 4519.

Dr. GONZALEZ H.
Estómago, intestinos, hígado, obesidad, reumatismo, diabetes, pulmones y riñones. 1 a 3. Ejército 644.

Dr. ARNOLD GORGEWSKY
Médico Jefe policlínico. Medicina interna. Hospital San Juan de Dios. Pulmón estómago, hígado, instestinos. Rayos X. Brasil 53. 2 a 5.

Dr. GUSTAVO GIRON L.
Cirugía, Ginecología. Brasil 32. —Teléfono 3126. De 2 a 3.

POMPAS FUNEBRES
EMPRESA ZENTENO
ESTADO 17 TEL. 4275 — DELICIAS 2584 TEL. 524
LOS MEJORES SERVICIOS A LOS MAS BAJOS PRECIOS

Dr. LEONARDO GUZMAN
Estudios en Europa y Estados Unidos, 2 a 4. Miraflores 460.

Dr. HERRERA ROGER
Regresó Europa. Enfermedades niños. Delicias 2558. Teléfono 2679.

Dr. ARNULFO JOHOW
Estudios Europa. Cirugía y Ortopedia Adultos, niños, 3 a 4. Santo Domingo 1523. Teléfono 1033.

Dr. ROBERTO JARAMILLO
Ejército 707. Teléfono 142. Parque.

Dr. KRUMBACH
Titulado en Chile, Alemania. Enfermedades señoras, partos, sífilis. 3-5. Huérfanos 1358. Teléfono 50. Los Leones.

Dr. AGUSTIN INOSTROZA
Cirugía general, niños. Catedral 2851. Ausente en Europa. Teléfono 446. Estación.

INSTITUTO MEDICO
DE DIAGNOSTICO Y TRATAMIENTO
MERCED 571
(Al lado de la Sociedad Médica)
RAYOS X y FISIOTERAPIA.
Novedad. Estereoradiografías con rayos blandos. Atendido por los doctores Prof. **J. Ducci y S. Necochea.**
LABORATORIO. Atendido por el Dr. **N. Romero.**

INSTITUTO RADIOLOGICO
Dr. Adolfo Kaplan
Radioscopía, radiografía, radioterapia, aplicación radium. Estudios Europa y en Estados Unidos. Huérfanos 1466.

Dr. TEODORO LEIBLE
Enfermedades nerviosas. Medicina interna. Electricidad médica. De 3 a 6. Olivos 794.

Dr. LABRA LETELIER
Nariz, garganta, oídos, consultas de 2 a 5. Compañía 1361.

Dr. ARMANDO LEON I.
Cirugía, Compañía 1909. Martes, Jueves, Sábado. 1—3. Teléfono 3846.

Dr. LOIS
San Pablo 1236. Medicina general, vías urinarias. Sífilis. De 1 a 4.

Dr. LAVAL
Medicina interna. Lord Cochrane N.o 340. De 1.30 a 3.30.

Dr. H. LEA PLAZA
Estudios en Europa. Compañía N.o 2115. Consultas 3 a 6, conforme hora fija. Teléfono 3880.

Dr. J. MONTERO C.
Trasladóse Moneda 859. Medicina interna. Venéreas. 6-8.

Dr. OSCAR MELENDEZ
Ayudante clínica Prof. Prado Tagle. Medicina interna. Sífilis. Santo Domingo 1036, 2-4. Teléfono 2831.

Dr. G. MORAGA FUENZALIDA
Enfermedades de niños. Ortopedia. Cochrane 118. Consultas, 2,30 a 4. Teléfono 2804.

Dr. ITALO MARTINI Z.
Oculista. Estudios Europa. Ahumada 17. De 3 a 5.

Dr. MAHOTIERE
Médico Hospital San Juan de Dios. Estudios Europa. 1—4. Rayos X. Laboratorio. Compañía 1973. Teléfono 4483.

Dr. JUAN MARIN
Cirugía Enfermedades venéreas. Teléfono 4051. Catedral 1165. De 3 a 5.

Dr. MUÑOZ VALENZUELA
Residente Hospital Niños. Tuberculosis infantil. Matucana 302. 3 a 4. Teléfono 442. Estación.

Dr. MALBRAN
Enfermedades mentales y nerviosas. 3 a 4. Providencia 1936. Teléfono 308.

Dr. MORALES VILLABLANCA
Piel, sífilis, venéreas, medicina general. Rayos ultra-violeta. 4 a 6. Merced 486.

Dr JUAN MONTENEGRO M. 4
Enfermedades de niños. Luz ultravioleta. Compañía 1770. De 1 a 4.

Dr. MANUEL MORENO
Medicina general. Pulmón. Estómago. Neumatorax artificial. San Francisco 155. 2.30 a 4.30.

Dr. H. NUÑEZ ZAMORA
Señoras, partos. 2 a 4. Matucana N.o 289. Teléfono 211. Estación.

Dr. OREGO PUELMA
Medicina interna. Rayos ultra-violeta. 3.30 a 5.30. Amunátegui 268. Teléfono 1317.

Dr. LUIS OPAZO P.
Jefe Policlínico Niños. Compañía N.o 2807. Teléfono 48. Estación.

Dr. ALEJANDRO OLIVARES
Medicina interna. Corazón, estudio en Europa. Agustinas 726. De 2 a 5.

Dr. PANTOJA
Medicina interna. Corazón. Pulmón. Estómago Sífilis Delicias 1276. De 2 a 4. Teléfono 3747.

Dr. ALBERTO PANATT
Pulmón, corazón, estómago, hígado. Rayos X, ultra-violeta. Teléfono 1211 Delicias 1416. De 2 a 4.

Dr. MARCIAL PARADA S.
Oído, nariz, garganta. Agustinas 936. Teléfono 186. Ñuñoa, 3 1|2 a 6.

Dr. JULIO A PAREDES
Especialmente enfermedades señoras. Medicina, cirugía. Brasil 47. De 2 a 4.

Dr. DAVID PULIDO
Enfermedades niños. Santo Domingo 1790. Teléfono 2152. De 1 a 3.

Dr. DANIEL PRIETO
Oculista
Estudios Europa. Compañía 1361. De 2 a 4. Teléfono 4359.

Dr. PRUNES
Estudios Europa. Piel, sífilis, venéreas. Santo Domingo 504. Casilla 2894.

DOCTOR VALERIANO PIMENTEL
Médico honorario del Hospital Salvador. Cochrane 377. 1—D.

Dr. Luis QUIROGA
Medicina interna, 2 a 3.30. Catedral 1452. Teléfono 3760.

Dr. ALBERTO RAHAUSEN
Cirugía general. Compañía 2928. Teléfono 192. Estación. De 2 a 4.

Dra. FRESIA ROSAS DE BEHM
Señoras y niños. De 2 a 5. Ahumada 47.

Dr. CESAR RODRIGUEZ LEON
Medicina interna. Enfermedades de niños. Catedral 2607, 1 a 2 y Basacuñán Guerrero 1013, 4 a 5.

Dr. ROJAS CARVAJAL
Medicina interna. Pulmones. Sistema nervioso 2-3 y media. Lira 35.

Dr. SCROGGIE
Especialidad enfermedades de niños. De 2 a 4. Rosas 1157. Teléfono 4583.

Dr. SCHUSTER
Vías urinarias, Sífilis. De 3-5. Huérfanos 1179.

INSTITUTO M. T. SANITAS
AGUSTINAS 1955
Sección Rayos.—Jefe, Dr. E. Heegewaldt. Diagnóstico de Rayos X. Radioterapia profunda (tumores, cáncer) aplicaciones de radium, luz ultravioleta, Diatermia, etc.
Laboratorio. —Jefe, Dr. E Cruz Coke. Orina, expectoración jugo gástrico, sangre.
Autovacunas de diferentes clases.

SANATORIO
Clínica particular doctor Riveros. Medicina. Operaciones. Partos.— Matta 586.

Dr. ALBERTO SANTANDER
Estudios Europa. Medicina interna, estómago, intestinos, Rayos X. Bandera 756, 3 a 5.

HELLMUTH SIEVERS
Médico Cirujano jefe Gabinete Kinesiterapia. Instituto Educación Física, Morandé 742, 2 a 4. Domicilio: Molina 632.

Dr. CARLOS SEAMAN
Médico cirujano. 1.30 a 4. Delicias 225.

Dr. WALDEMAR SOMMER P.
Vías urinarias, sífilis, 3 a 6. Teléfono 4774. Santo Domingo 758.

Dr. MARCO A. SEPULVEDA R.
Laboratorio Clínico. Miraflores 450. Teléfono 233.

Dr. OTTO SCHWARZEMBERG
Enfermedades niños. Santo Domingo 1280. Teléfono 1033.

Dr. STOLTING
Oculista. Médico recibido Alemania, Chile. Moneda 627. De 3 a 5.

MANUEL TELLO C.
Médico cirujano, 2 a 4. Moneda 1736. Teléfono 1381.

Dr. TORRES TORRES
Jefe clínica, profesor Korner. Señoras y cirugía. 2 a 5. Delicias 261.

Dr. ISAURO TORRES
Enfermedades de niños. De 2 a 3. Huérfanos 2871-D.

Dr. J. M. VERGARA KELLER
Estudios Europa. Partos Ginecología. Agustinas 828. Teléfono 2855.

Dr. VILLAGRA
Estudios Europa. Unicamente pulmón. Rayos X. Pneumotorax. Helioterapia. Dieciocho 437 A. 2-4.

Dr. JAIME VIDAL OLTRA
Ausente en Europa.

Dr. VIVES BRAVO
Enfermedades niños. Delicias 335. Teléfono 2895. Consultas, 2-4.

Dr. G. E. VIDAL
Delicias 2552. Teléfono 245. Estación. De 2 a 4.

Dr. VICUÑA HERBOSO
Ayudante clínica Prof. Prado Tagle. Hospital San Vicente. Medicina interna. Especialmente corazón. Rayos X. Martes, Jueves, Sábados.— 2.30 a 4.30. Almirante Barroso 270. Teléfono 1053.

Dr. YUNGE
De 2 a 4. Trasladóse. Santo Domingo 1386.

Dr. YAÑEZ G.
Estudios Europa. Piel, sífilis, venéreas. Merced 559. De 3 a 5. Casilla 618.

Dr. WEINSTEIN
Estudios Europa. Enfermedades de la piel, sífilis y venéreas. Radioterapia, luz ultra-violeta. Agustinas 1357. De 2 a 5.

Dr. RAUL VENTURA JUNCA
Residente Hospital Salvador. Medicina interna. Rayos X. 4.30 a 5. Riquelme 140. Teléfono 3828 y 395.

Dr. WAUGH
914. Estudios Europa. Internas. 606. Venéreas. Sífilis. Wasserman. Compañía 1852. 2 a 4.30.

Dr. WIREN
Oídos, nariz, garganta. Compañía 1606. 2 a 5.

DENTISTAS

Dr. ANGUITA
Especialista Piorrea. Estudios Philadelphia. Edificio Ariztía, piso 7.o

Dr. GUILLERMO AHUMADA
Claras 380 Plazuela Merced. 9 a 12 y 2 a 6. Teléfono 4101. Casilla 3206.

B. ALCOCER A.
Cirujano-Dentista
Regresó. Trasladó su oficina a Delicias 858. Consultas: 8-11 1|2 y 2-7.

Dr. OSCAR BEZANILLA
Dentaduras de porcelana, base acero inoxidable. Sólidas, estéticas, livianas. Rosas 1210. Teléfono 455.

RAMON CLAVERIA C.
Dentista
Regresó. Delicias 865. Horas de consulta: 8 1|2 a 11 1|2 y 2 a 7.

Dr. ADOLFO CHECHILNITZKY
Cirugía. Extracciones. Piorrea.— Echaurren 87.

Dr. CERDA LOPEZ
Ahumada 11. Teléfono 4221. Especialmente puentes, coronas. Extracciones, somnoformo.

Dr. CLODOMIRO CONTRERAS
San Antonio 451. Teléfono 3692. Horas de consultas. De 10 a 11 y de 3 a 6.

Dr. FORTUNATO ENCINA
Especialmente puentes, coronas, placas. Extracciones sin dolor. 11 a 12 y 3 a 5. Delicias 1325.

NINFA FUENTEALBA de P.
Cirujano-Dentista
Trasladóse. Maestranza 439.

ALBERTO GONZALEZ
Estudios Filadelfia. Extracciones difíciles, indoloras. De 9 a 11.30 y de 3 a 7. Moneda 1061.

Dr. GALLARDO GONZALEZ
Estudios en Filadelfia. Consultas diurnas y nocturnas. Echaurren 26.

Dr. A. LENG
Jefe Clínica Piorrea. Escuela Dental. De 2 a 6. Huérfanos 1616.

VICENTE MARIN A
Cirujano Dentista
Ejército 492.

WENCESLAO MUÑOZ L.
Dentista. Tratamiento rápido. Extracciones sin dolor. San Diego 448.

ALFREDO MUÑOZ LOBOS
Extracciones sin dolor. Somnoformo. Puentes, placas. Compañía 852. Teléfono 2779.

CLINICA DENTAL
Dr. Moreno Olea fundada con Dr. Valenzuela Basterrica 1917. Especialistas en cada sección. Mismo local fundación. Huérfanos 1616.

EDISON RO[...]
Cirujano dentista. De 9 a 12 y [...]

Dr. DANIEL [...]
Cirujano dentista. [...] dependencia 207. [...]

Dr. ENRIQUE [...]
Ahumada 1. Teléfono [...] 9-11 y 2-7.

CARLOS E. [...]
Trasladóse Santa Rosa [...]

JOSE MARIA [...]
Encías, dientes enfermos [...] gadas a graves, [...] corazón, riñón, etc. [...]

Dr. C. VALENZUELA [...]
Operaciones indoloras [...] Puentes y dentaduras [...]

ARQUITE[...]

EDUARDO [...]
Construcciones [...] paraciones. Bandera [...]

MATRON[...]

M. ARAN[...]
Clínica partos [...] Consultas gratuitas [...] 651.

MATRONA [...]
S. Ignacio 2068. [...] nes, inyecciones. [...]

JUSTINA [...]
Diez de Julio [...]

MATRONA [...]
Unicamente domicilio [...] Mujica 20. Vicuña [...]

MERCEDES [...]
Regresó extranjero [...] mos adelantos. [...] Atenderá distinguida [...] pensionado [...] 2744.

A. G[...]
Matrona alemana, [...] 148.

PASTORIZA E. [...]
Recibe pensionistas [...] yecciones. Trasladóse [...]

MATRONA
Clínica privada, [...] curación, inyecciones [...] 377.

MATRONA
Recibe pension[...]

ELENA DE [...]
Matrona masajista, [...] dad. Maturana 790.

H. IZQUIERDO [...]
García Reyes 869.

SARA OSORIO [...]
Partos y curaciones [...] 2-4.

Mme. A. FRA[...]
Matrona francesa [...] cisco 364.

CARMELA [...]
Servicio especial [...] Isabel 315.

MATRONA
San Diego 930. [...] Llamados a toda hora.

PENSIONADO [...]
Partos, curaciones, [...] Diego 956.

PENSIONADO DE [...]
Señora Reyes, matrona [...] ta. Establecimiento [...] dido cirujanos especialistas [...] Esmeralda 636.

CARMELA [...]
Partos, asistencia [...] bo enfermas. Matucana [...]

SOFIA [...]
Matrona
Turno permanente. [...] ponibles para enfermas [...] Nataniel 826.

ANA G. VARGAS [...]
Partos. Recibo pensionistas [...] Americana 627. [...] tación.

PENSIONADO [...]
San Diego [...]
Recibo enfermas [...] ses. Especialidad [...] sulte precios, [...] Turno permanente.

VARIOS

CLINICA [...]
Tratamiento sífilis, [...] sus complicaciones, [...] curaciones rápidas, [...] nos; 10 a 12; noche [...] pitalización enfermos [...]

DEFUNCION

Habiendo dejado de existir mi inolvidable esposo don

Santiago A. Romero Piñeiro

Ruego a sus amigos se sirvan acompañar sus restos al Cementerio General mañana 11 a las 9 A. M.

El cortejo partirá del hospital San José.

SU ESPOSA.

DEFUNCION

Sociedad de Socorros Mutuos de la Cía. Chilena de Electricidad Lda.

Cítase a los miembros de esta Institución a los funerales del socio, señor

Marcelino Garay

Sus restos serán conducidos al Cementerio General, hoy Jueves 11, a las 4 P. M.

El cortejo partirá desde su casa-habitación, Pérez Valenzuela 189.

La Comisión.

DEFUNCION

Ha dejado de existir nuestra querida esposa y madre, señora

Mercedes Bravo de Buzio

Rogamos a nuestras relaciones se sirvan acompañar sus restos al Cementerio General, mañana, a las 10 A. M. El cortejo partirá desde su casa-habitación, Avenida España 591.

La familia.

OCASION

Oficina Dental

vende instrumental completo, incluso sillón de bomba y máquina eléctrica de último modelo.

Dirigirse por carta:

Bascuñán 1802

LA CENTRAL

POMPAS FUNEBRES

MERCED, ESQUINA SAN ANTONIO

TELEFONO INGLES 595

La Empresa más antigua y acreditada en el ramo en todo el país, por sus bajísimos precios y esmerada atención. Cuenta con un inmenso surtido en urnas finas nacionales e importadas

Abierto día y noche durante todo el año

ROPA DE JERSEY DE SE[DA]

(LIQUIDA LA FABRICA A MITAD DE PRECIO)

Es una verdadera GANGA que no se verá

ROPA DE SEDA A PRECIO DE ALGO[DÓN]

Lindo surtido de combinaciones, enaguas, pantalones, camisas, etc., etc.

TODO A MITAD DE PRECIO

ACUDA A LA FABRICA —: — SANTO DOMING[O]

LA NACION
Santiago, Noviembre 11 de 1926

HACIA LA UNION ADUANERA Y MONETARIA DE LA AMERICA LATINA

II

Hemos señalado la tendencia paulatina a la formación de los Estados Unidos de Europa— de la cual son la principal demostración los acuerdos políticos y económicos convenidos entre Alemania y Francia, la organización del "trust" del acero, el manifiesto de los financistas e industriales, el Congreso Paneuropeo de Viena, y otros movimientos semejantes de cooperación política y económica— y agregamos que ella lleva a crear, frente a los Estados Unidos de la América del Norte, una situación de equilibrio, no ya internacional, sino positivamente continental.

Se comprende que, ante la evolución que se opera en el mundo en el orden económico, las Repúblicas latino-americanas, así como las naciones sobrevivientes de Asia, estarán llamadas a colocarse dentro de las zonas de influencia de alguna de las grandes confederaciones industriales y económicas que habrán de repartirse los mercados mundiales.

No se trata ya de expansiones coloniales. Hay medios indirectos, más positivos que la colonización, por los cuales las grandes naciones llegan a absorber a las más débiles. El más efectivo de esos medios consiste, evidentemente, en la anulación de la capacidad industrial de las pequeñas potencias. Esa anulación no es visible. Por el contrario, ella se produce aún sin la intervención de los Gobiernos exteriores, y obedece, simplemente, al juego natural de los factores económicos.

Los países ricos en capitales y de moneda esterlina de alta cotización, como Estados Unidos e Inglaterra, tienen en su poder un fuerte instrumento de penetración económica que va haciendo caer en sus manos las materias primeras de sus industrias, y las fuentes más valiosas de producción. Los países escasos de población y de capitales o de moneda depreciada, van quedando poco a poco a merced del oro extranjero, porque no cuentan en su seno con elementos de defensa ni pueden prácticamente poner trabas eficaces para proteger la economía nacional.

La gran industria, los "trust" internacionales, la alta finanza, sólo pueden subsistir en agrupaciones de naciones. A la fecha, una de esas agrupaciones, los Estados Unidos de Norte-América, a los cuales puede, en propiedad agregarse el Canadá, se encuentra en organización definitiva, estimando como tal la standarización de la moneda y la libertad de transporte e intercambio comercial. Otros dos grupos se encuentran en franca formación. Uno de ellos es la confederación de naciones que forman el Imperio Británico. El otro, que acaba de insinuarse, lo formaría la Europa Central con Francia y Alemania como centro. Para el futuro, y en plazo no muy lejano, será preciso considerar también la unión de las Repúblicas federales del Soviet y el block político y económico que empiezan a formar el Japón, Corea, Manchuria del Sur, y parte de la China.

Restarían sólo las veinte naciones latino-americanas conservando su total egoísmo político y económico. Son veinte naciones de una misma raza y una misma lengua que se destruyen entre ellas en la paz armada, la desconfianza mutua y el aislamiento aduanero y financiero. Estas veinte naciones, con su aislamiento, están llamadas a caer, una a una, en la zona de influencia de alguno de los grandes grupos continentales de naciones. Ya varias de ellas conservan sólo como única muestra de soberanía, la función aparatosa pero inofensiva de elegir un Presidente y un Congreso. Sus aduanas, sus ferrocarriles, sus puertos, su producción, sus Bancos, se encuentran controlados por las grandes potencias extranjeras...

NECESIDAD DE UNA UNION ADUANERA

Si se busca el origen de la prosperidad comercial de los Estados Unidos, de Alemania, de Australia, de Sur-Africa, se lo encontrará, ante todo, en la facilidad de un intercambio comercial que, al moldearse esas naciones en el régimen latino-americano, habría estado lejos de existir.

Cada uno de los Estados de la gran República del Norte, de estar situados en Sur-América, formaría una nación independiente, aislada de las restantes por barreras aduaneras.

Alemania entró a la prosperidad industrial junto con el "sollverein" y la unificación de sus cuatro reinos, grandes ducados, ducados, principados y ciudades libres. Antes de la unificación— decía un diplomático francés— "los Estados alemanes comerciaban entre ellos como los prisioneros al través de los barrotes de sus celdas".

Australia es una confederación de naciones agrupadas bajo un "Commonwealth" y formada por Nueva Gales del Sur, Victoria, Queensland, Australia del Sur, Australia del Oeste, Tasmania, Territorio del Norte y el Territorio de la Capital Federal.

Sur-Africa—con el nombre de Unión Surafricana— se constituyó como federación de naciones en la cual participan la Colonia del Cabo, Natal, Transvaal y el Estado Libre de Orange.

La India, que es un conjunto de lenguas, nacionalidades y religiones, forma también un solo Estado aduanero y la demostración de su prosperidad económica reside en el hecho de que, a la fecha, y desde hace ya algunos años, gran parte del oro del mundo se va insensiblemente acumulando en los Bancos hindúes y en los tesoros ocultos de sus rajahs.

La Italia, que antes de la unificación era un conjunto de "reinos y principados mendicantes" ha creado de la nada una industria de primer orden colocándose en el rango de gran potencia.

Y en estos mismos días la Conferencia imperial reunida en Londres, contempla la situación económica del mundo y estudia los medios de reforzar los vínculos que en este orden de cosas constituyen la unidad y grandeza del Imperio británico.

Lo que debemos estudiar es la organización del "commonwealth" de naciones que, como los Estados norteamericanos, o las colonias libres de Australia y Sur-Africa, han podido conservar su independencia dentro de una estrecha unión aduanera y monetaria.

Para la unión aduanera latino-americana no sería posible contar, desde luego, con la cooperación del total de las veinte Repúblicas latinas de Norte, Centro y Sur-América. Esa unión debe, en realidad, mantenerse como un objetivo final que, por cierto, no podrá realizarse de inmediato. Son muchos y muy fuertes los intereses contrapuestos, los orgullos criollos, las capacidades mediocres que saltarían al paso en una obra que en otras partes ha sido posible. Pero, si en alguna parte existen condiciones favorables que pudieran utilizarse desde luego, es en las naciones del extremo Sur de Sur-América, principalmente Argentina, Bolivia y Chile, las cuales nada tienen, individualmente, que perder con fronteras libres y, sí, mucho que ganar en una fuerte unión económica.

El interés inmediato de Chile es la Argentina y los países del Pacífico; el de la Argentina sería Chile y los países del Atlántico, y cada uno de ellos a su vez puede apreciar la zona más próxima y favorable del intercambio, para llegar a una mutua y provechosa inteligencia de todos los países del Continente.

Naturalmente, la libertad comercial al través de las fronteras no podría establecerse de improviso. Hay situaciones creadas sobre la base de las aduanas existentes, situaciones que sería preciso contemplar y liquidar. Hay industrias establecidas que prosperan al amparo del actual impuesto aduanero; hay entre ellas algunas como el ganado que afectan las condiciones de alimentación de las poblaciones. Pero estos son casos de excepción, fáciles de poner a salvo por todo el tiempo necesario para que se implante el equilibrio económico de la América. Fuera de esto ninguna de los países nombrados tendría que perder en el intercambio de los productos netamente nacionales o con un porcentaje considerable de materia primera. Y si bien en un caso particular podría haber perjuicio para una industria determinada, él estaría sobradamente compensado por los beneficios innegables de la economía general y por el descenso del costo de la vida.

De la misma manera, debe contemplarse la cuestión de las aduanas al exterior y la cuestión de las trabas al comercio que pudieran establecerse por las provincias federales—en forma de impuestos o guías de tránsito—y las alteraciones que, en las corrientes de tráfico, pudiesen imponer los sistemas ferroviarios. Pensamos que estos últimos inconvenientes, que se han presentado por igual en todas las confederaciones, podrían subsanarse creando una **Comisión Internacional de Comercio**, semejante a la Comisión Federal de los Estados Unidos, la cual tendría por objeto evitar las barreras artificiales que, por medio de impuestos locales y tarifas ferroviarias preferenciales o prohibitivas, pudieran establecerse.

En lo que se refiere al comercio exterior, ha sido la práctica que el Gobierno Federal o el "Commonwealth" las perciba y las destine a los gastos comunes de la confederación. En este caso, como no se trataría de una confederación política, no se tendrían tales gastos comunes y los derechos aduaneros no necesitarían ser centralizados. Es evidente, por otra parte, que al dejar que los derechos aduaneros al exterior sean fijados independientemente por cada país integrante de la Unión Aduanera, se crearía con ello oportunidades amplias de contrabando. Por ejemplo, si un artículo paga 100 o|o de derecho aduanero en Chile y 20 o|o en Argentina—y existiendo intercambio libre entre Chile y Argentina— todos los artículos similares entrarían a Chile por la vía de Argentina y Chile no percibiría el correspondiente derecho. Este inconveniente quedaría de hecho eliminado estableciendo la **uniformidad de las tarifas aduaneras al exterior** para todos los países firmantes de la Unión Aduanera. A la Comisión Internacional de Comercio correspondería dicho estudio. A la misma Comisión correspondería también la adopción de las medidas preparatorias y de compensación, para los casos especiales que dificulten la iniciación del libre cambio.

Avanzamos estas ideas sólo con el deseo de demostrar que el problema aduanero es de solución menos difícil de lo que generalmente se cree.

LA UNION MONETARIA BAJO EL "GOLD STANDARD"

Tan importante como el libre cambio aduanero es el libre cambio monetario. En este caso las dificultades serían menores que respecto de la uniformación de las tarifas aduaneras al exterior y liberación absoluta—con compensaciones iniciales—de las tarifas internas de la Unión Aduanera.

La organización del "Federal Reserve Bank" de los Estados Unidos señala las líneas generales que deberían seguirse.

En primer término, sería necesario una misma moneda. En seguida, un régimen cooperativo, con garantías recíprocas, entre los Bancos Centrales de cada uno de los países firmantes de la Unión Aduanera y Monetaria. La cláusula principal sería, como se comprende, la mantención, en cada país, de un mismo porcentaje límite entre la reserva de oro y la emisión de billetes, con límites semejantes en los avances de los Bancos al Gobierno, precaución, esta última, que tendería a la mantención de iguales posibilidades de estabilización de la moneda en los países integrantes del convenio.

De los países posiblemente adherentes corresponde a Chile la moneda más estable, ya que, en toda la América española, no hay un sólo país, excepto Chile, en el cual la garantía del billete pase del ciento por ciento. En la República Argentina, no se ha obtenido aún el Gold Standard, si bien se han dispuesto las medidas necesarias para su pronta adaptación.

La uniformidad del tipo de moneda existe de hecho, ya que el peso posee un mism valor inicial de 48 peniques en todos los países hispano-americanos. No habría pues, inconveniente en establecer como base el peso dólar con subdivisiones a la mitad (el nacional argentino) y a la cuarta y octava parte.

En esta última quedaría el peso actual chileno de seis peniques, el cual sólo necesitaría cambiar sus múltiplos a cuatro y ocho pesos para uniformar su moneda con la República Argentina.

Los problemas de cambio no existirían así entre las fronteras de la Unión y, para lo que se refiere al cambio al exterior, los respectivos Bancos Centrales acumularían sus reservas y créditos ante una responsabilidad común. Lo mismo, entonces, que la **Comisión Internacional de Comercio**, podría establecerse una Comisión **Internacional Monetaria** formada por representantes de los Bancos Centrales correspondientes. Esta misma comisión estudiaría las bases de las condiciones comunes a que deberían satisfacer las leyes orgánicas de los respectivos Bancos Centrales.

LA PROSPERIDAD ECONOMICA COMO CONSECUENCIA DE LA UNION ADUANERA Y MONETARIA

Con una misma moneda, con un mercado que abarcaría toda la extensión de los países firmantes de la Unión, el intercambio comercial se acrecentaría en varias veces. Las aduanas al exterior serían establecidas por un conjunto de naciones, las cuales pesarían por la suma de su potencialidad ante las grandes naciones con las cuales deberían entenderse. Podrían así establecerse industrias nacionales centralizadas, con un gran mercado interno y defendidas por una entidad económica poderosa y capaz de combatir el "dumping" y otros recursos que las grandes industrias extranjeras emplean corrientemente para arruinar la industria de las naciones nuevas. Los capitales dispersos podrían concentrarse y sería así posible financiar con capitales suramericanos empresas suramericanas. Podrían construirse ferrocarriles que borrasen las fronteras y estos ferrocarriles tendrían tarifas justas y razonables fiscalizadas por la Comisión Internacional de Comercio...

De ese modo, una vez ligados los intereses económicos, desaparecida la influencia de las fronteras—las cuales no serían otra cosa que un simple límite administrativo—podrían venir la paz estable, el desarme, el aprovechamiento económico de los recursos y de las producciones nacionales. Nacería en cada país un nacionalismo de mayor interés que el acual porque el estímulo y aprovechamiento de las riquezas naturales tendría una fuerza de que ninguna nación podría desentenderse y se vería impulsado por un carácter de cooperación y no de rivalidad.

Hoy día, veinte naciones españolas, en lucha unas contra otras, están llamadas a caer bajo la influencia de los Estados Unidos de América o de los Estados Unidos de Europa. Muchas de ellas apenas si poseen una nominal independencia. Es tiempo ya de unificarse. Pero no sobre ideologías sentimentales o políticas. Basta sólo con alcanzar las dos realizaciones prácticas que determinan la prosperidad económica: el libre intercambio comercial y la igualdad de la moneda. Al menos orientar en este sentido la política en los países ibero-americanos sería dar el primer paso hacia la unión fecunda en beneficios políticos, económicos y sociales y crear en este Continente un espíritu de fraternidad que la diplomacia no ha logrado alcanzar fuera del campo de sonoras manifestaciones oficiales.

ELIODORO YAÑEZ.

COMPLEMENTOS DEL PLAN KEMMERER

CONTRALORIA Y REGIMEN DE ADUANAS

Con satisfacción hemos visto que el señor Ministro de Hacienda ha incluído entre las materias que pueden tratarse en el actual período de sesiones extraordinarias del Congreso, el proyecto de Contraloría de la Hacienda Pública, elaborado sobre los estudios y esquemas sugeridos por la Misión Kemmerer y que se halla ya en forma de proyecto definitivo en la Cámara desde hace dos meses.

No puede considerarse acabada la obra de reforma financiera emprendida por dicha misión si no se le integra con una fiscalización científica y metódica de la administración de los fondos públicos. No es alentadora, por cierto, la suerte que van corriendo algunas leyes como la de presupuestos dictadas dentro de esta misma finalidad de reforma financiera y administrativa, pero este diario no ha de abandonar la campaña que inició para traer la Misión Kemmerer y mantendrá para afianzar sus resultados.

Dentro de este plan, figura como engranaje esencial, la Ley de Contraloría que dispone una serie de fórmulas rígidas y severas para la fiscalización administrativa. El régimen actual adolece de visibles y palpables defectos; no es el único ni el capital el que mantiene a los organismos fiscalizadores dependientes de los mismos organismos fiscalizados. De este estado de confusión y de indisciplina administrativa, ha surgido una fiscalización tardía y por lo tanto estéril.

El proyecto de Contraloría propuesto por la Misión Kemmerer establece un contralor independiente, aislado de toda influencia política y que no tiene otro jefe que el Presidente de la República, el cual también puede caer bajo su fiscalización en casos determinados. El proyecto refunde, con muy buen acuerdo, los cuatro servicios dispersos y aislados con que hoy se realiza la contabilidad del Estado, en uno solo. La Inspección de Bienes Nacionales, la Dirección de Contabilidad, la Dirección del Tesoro y el Tribunal de Cuentas se refunden en una sola oficina de una graduación científica y metódica del control. La Ley de Contraloría es por otra parte el complemento indispensable de la ley que creó la Oficina de Presupuestos.

Se ha previsto, con este fin, en la Ley de Contraloría un experimentado resorte de disposiciones y prevenciones fiscalizadoras, aparte de las facultades extraordinarias que se disciernen al Contralor para someter a la disciplina de la ley todos los servicios administrativos del Estado. Es muy explícita también la ley en la determinación de las responsabilidades de los funcionarios encargados del manejo de fondos fiscales, señalándose penas severas para los que hayan transgredido las fórmulas establecidas.

Así, se ha determinado en la ley una obligación capital: la de rendir el estado de cuentas dentro de un plazo fatal, sin apelación de ningún género. Se ha comprobado que el rendimiento tardío e irregular de las cuentas ha sido en la administración el factor decisivo de la desorganización y de la confusión de la Hacienda Pública. La dilación en el envío de los estados de cuentas provoca congestiones de trabajo, perturba la acción de los servicios fiscalizadores y abre camino a muchas irregularidades por la observación tardía de las contravenciones y deficiencias.

El Contralor queda automáticamente sujeto al cumplimiento de la ley con los plazos que se le señalan para rendir sus cuentas generales y no podrá tolerar una sola contravención sin que incurra él mismo, como principal responsable, en las transgresiones de la ley. Aparte de las memorias o estados mensuales, deberá presentar el Contralor el 1.o de Enero de cada año una exposición detallada y completa del movimiento de fondos de la administración en todos sus servicios y en todos sus aspectos.

La Contraloría viene, pues, a aplicar a las operaciones fiscales principios y fórmulas precisos para producir un régimen de exactitud compatible con una correcta administración fiscal.

* * *

Es también muy importante como complemento del vasto plan de reformas financieras el proyecto de reforma del régimen aduanero actual, estudiado y sugerido también por la Misión Kemmerer. Es oportuna, por lo tanto, la inclusión que el señor Ministro de Hacienda ha hecho recientemente de él, entre las leyes de que podrá ocuparse el Congreso en el período extraordinario de sesiones.

El proyecto de reforma presentado al Congreso corresponde al estudio hecho por la Misión Financiera, corregido más tarde por el señor Findley Howard, técnico y experto reconocido en métodos de legislación aduanera.

El proyecto presenta la particularidad de la creación de un Director General de Aduana y de una Junta General para servir de consejo y también de organismo revisor y judicial de la administración de aduanas. Se simplifica así el mecanismo burocrático de la organización aduanera y se refuerza la autoridad y poder del Director para seleccionar su personal. El Director puede remover sin dilaciones ni trámites a los empleados incompetentes o ineptos, para lo cual se establece que sólo el Director y la Junta General tienen el carácter de jefes de oficina. Es una concentración de responsabilidad que se diferencia totalmente del régimen actual.

La Junta General estará integrada por el Director que la presidirá y por cuatro miembros designados por el Presidente de la República a propuesta en ternas de la Sociedad de Agricultura, de la Cámara Central de Comercio de Valparaíso, de la Asociación de Productores de Salitre y de la Sociedad Minera de Chile y de un quinto miembro nombrado libremente por el Presidente de la República para representar los intereses del público en general. La ley da a esta Junta General el carácter de mecanismo regulador de toda la organización aduanera del país. Tratándose de un organismo tan decisivo en la marcha del servicio se advierte fácilmente la conveniencia de restringir un poco la representación de intereses particulares, y de aumentar en cambio la representación exclusivamente fiscal para resguardo de los intereses del Estado.

La Junta General, además, está dotada en el proyecto de todos los poderes necesarios para resolver sin dilación todas las cuestiones del servicio, eliminándose el sistema actual de recurrencia judicial que es de prolongada y engorrosa tramitación.

El proyecto determina además que los derechos sean iguales para todos los puertos de la República y coordina una serie de disposiciones para que el cobro de ellos sea oportuno y seguro. El proyecto no consulta disposición alguna relativa a sueldos, teniéndose presente que esto debe ser materia del estatuto administrativo que está ahora en el Congreso.

El proyecto introduce reformas sustanciales en el mecanismo de las multas y de la fiscalización aduanera, anulando prácticas actuales que son inútiles y estableciendo en cambio otras que ya han sido experimentadas en otros países. Se innova respecto a las multas por declaraciones erróneas en las pólizas; las multas por suplantación quedan reducidas al doble de la diferencia entre los derechos correctos de la mercadería y los declarados y se mantiene la relación entre la cuantía de la multa y la con que se intentó defraudar al Fisco por la declaración viciada.

Se altera también en el proyecto la distribución de las multas; se establece ahora que el vista que practica el aforo y hace la anotación de la declaración errónea, recibirá sólo el 25 por ciento de la multa, mientras que un 50 por ciento será distribuído entre todos los vistas que sirven en la aduana respectiva.

En suma, el nuevo régimen aduanero consulta un procedimiento más práctico y más simple a la vez para el ejercicio de la fiscalización y establece normas y fórmulas para reforzar la responsabilidad superior del servicio. Es un proyecto que va al fondo de la organización aduanera del país, y de más está acentuar la necesidad de que sea despachado cuanto antes.

ECOS

SIC TRANSIT...

LAS autoridades aduaneras de Atenas abrieron hace pocos días una valija dirigida a la señora de Pangalos, el ex-dictador, y que aparecía como conteniendo lienzo ordinario. Mentira. La valija encerraba una gran cantidad de piezas de seda de clase muy delicada. No contaba la ex-dictadora con lo instable de la fortuna y no se imaginó que al recibir el pedido ya no sería su marido el dictador de Grecia y que los vistas aduaneros habrían de tratarla con toda irreverencia.

Las autoridades aduaneras se han puesto ahora a echar cuentas para llegar a la conclusión que durante la dictadura de su esposo, la señora de Pangalos introdujo fraudulentamente gran cantidad de artículos estafando al Estado en más de diez mil libras esterlinas.

Por lo visto la dictadora era también contrabandista. Bueno, en Chile, la señora Pangalos no precisaba para eso un marido dictador.

LINA CAVALIERI

TUVO su instante de grandeza. Era, sencillamente, la mujer más linda del mundo. Era también la más elegante. El perfume de última hora llevaba su nombre. Era la crónica viva del esplendor mundano de París. Los dentífricos, las fajas, todos los accesorios pueriles que embellecen a la mujer, llevaban también su nombre. Fué la sonrisa gloriosa de París.

Pero, el tiempo fué despojándola, como un bandolero, de sus galas; fué arrebatándole lo único que tenía: su insolente juventud. Fué transformándola en una cosa sin importancia. Entonces el mundo se olvidó de la gran artista aduanera, anulando prácticas actuales que son inútiles y estableciendo en cambio otras que ya han sido experimentadas en otros países. Se innova respecto a las multas por declaraciones erróneas en las pólizas; las multas por suplantación quedan reducidas al doble de la diferencia entre los derechos correctos de la mercadería y los declarados y se mantiene la relación entre la cuantía de la multa y la con que se intentó defraudar al Fisco por la declaración viciada.

Se altera también en el proyecto la distribución de las multas; se establece ahora que el vista que practica el aforo y hace la anotación de la declaración errónea, recibirá sólo el 25 por ciento de la multa, mientras que un 50 por ciento será distribuído entre todos los vistas que sirven en la aduana respectiva.

En suma, el nuevo régimen aduanero consulta un procedimiento más práctico y más simple a la vez para el ejercicio de la fiscalización y establece normas y fórmulas para reforzar la responsabilidad superior del servicio. Es un proyecto que va al fondo de la organización aduanera del país, y de más está acentuar la necesidad de que sea despachado cuanto antes.

ECOS

SIC TRANSIT...

LAS autoridades aduaneras de Atenas abrieron hace pocos días una valija dirigida a la señora de Pangalos, el ex-dictador, y que aparecía como conteniendo lienzo ordinario. Mentira. La valija encerraba una gran cantidad de piezas de seda de clase muy delicada. No contaba la ex-dictadora con lo instable de la fortuna y no se imaginó que al recibir el pedido ya no sería su marido el dictador de Grecia y que los vistas aduaneros habrían de tratarla con toda irreverencia.

Las autoridades aduaneras se han puesto ahora a echar cuentas para llegar a la conclusión que durante la dictadura de su esposo, la señora de Pangalos introdujo fraudulentamente gran cantidad de artículos estafando al Estado en más de diez mil libras esterlinas.

Por lo visto la dictadora era también contrabandista. Bueno, en Chile, la señora Pangalos no precisaba para eso un marido dictador.

LINA CAVALIERI

TUVO su instante de grandeza. Era, sencillamente, la mujer más linda del mundo. Era también la más elegante. El perfume de última hora llevaba su nombre. Era la crónica viva del esplendor mundano de París. Los dentífricos, las fajas, todos los accesorios pueriles que embellecen a la mujer, llevaban también su nombre. Fué la sonrisa gloriosa de París.

Pero, el tiempo fué despojándola, como un bandolero, de sus galas; fué arrebatándole lo único que tenía: su insolente juventud. Fué transformándola en una cosa sin importancia. Entonces el mundo se olvidó de la gran artista que enloquecía a los príncipes, que encadenaba reyes y magnates con su esplendorosa cabellera y que, de tarde en tarde, volcaba hombres desesperados sobre las oscuras aguas del Sena. Pudo ser infinitamente poderosa e inmensamente feliz. Para ello le habría bastado sonreír en el instante solicitado. Pero despilfarró la belleza y la juventud como el hombre que tenía el cerebro de oro. Y se apagó...

Pero no ha muerto. Vive consumiendo las últimas parcelas del destino. En un barrio apartado de París, junto a una puerta humilde, ha clavado una plancha modesta, en que se lee: "Madame Lina Cavalieri — Institut de Beauté". Al mismo tiempo difunde su especialidad en las revistas femeninas de París, segura que su sólo nombre le atraerá numerosa y distinguida clientela. ¿Cómo no han de inspirar confianza las sugestiones sobre belleza de la mujer más bella que hubo en el mundo en los albores de este siglo? Pero, el lema de su instituto es amenazante y rotundo: "No se puede transformar las feas en bonitas; pero las bonitas pueden conservar su belleza".

La gran emperatriz de la hermosura no quiere saber nada de las feas. Lo que le interesa es que las mujeres bonitas no tengan que sufrir, como ella, el drama horrible de una vejez como la suya. El retrato de Lina Cavalieri que se publica en esos mismos avisos, es un sarcástico contraste del pasado.

"APENAS ME LLAMO PEIRO..."

SERA una pesadez el día que todos los nombres se uniformen por la misma pauta fascista, melíflua y amanerada. Se perderá el encanto de lo imprevisto. Los padres ya no podrán vengarse arbitrariamente de la paternidad, dándose el gusto de timbrar al chiquillo para toda la vida poniéndole Pancracio o Sinforoso. Les estará permitido solamente un reducido repertorio. Gaston, nombre gallardo que evoca los personajes puntiagudos del señor Onhet; Mario, apasionadamientos, dulces Toscas y feroces Scarpias; Rigoberto, lánguidos suspiros en las almenas de una novela de Walter Scott.

Lo mejor habría sido dar a los nombres un caracter adoptivo. ¿Con qué derecho, por ejemplo, aspira a llamarse Ramón un joven que apenas pesa 60 kilos? Es una falta del sentido de la fonética y de las proporciones. Y ahora, ¿cómo se justifica un sujeto rudo, atropellador y brutal que obedece al poético nombre de Manfredo?

En Chile tenemos un Sansón Radical, nombre truculento y doctrinario, si los hay, que corresponde a un distinguido profesor. Tenemos también Marmaduques y Maximilianos. Puñados de sílabas preñadas de trascendencia. Un mundo de posibilidades, de determinaciones, amontonadas en una sola emisión de voz, como diría un gramático. El nombre, a veces, caracteriza al individuo; desde pequeño lo acompaña, lo etiqueta y lo distribuye en el casillero humano.

Además, le imprime el misterioso carácter de su significado, según Mussolini. ¿Cómo impedirle a un individuo que se llama Trotzki Mateluna o Lenin Ibacache, que circule por la vida como un cartucho de dinamita con la mecha encendida?

De todas maneras, es una triste cosa la que ocurre en Italia. Cuando los agentes fascistas les pregunten el nombre a los sospechosos, se va a justificar plenamente le viejo y macuco dicho chileno, síntesis de modestia y de "aconcagüinismo": "Apenas me llamo Peiro..."

El problema vital para el país

El Gobierno parece empeñado en buscar un temperamento que permita conjurar la crisis que sufre el salitre, la principal de nuestras industrias.

Otras iniciativas, como el proyecto de ley presentado a la Cámara por el señor Ramírez Frías, evidencian, asimismo, el propósito sincero de arbitrar medidas que se juzgan eficaces para hacer cesar el actual estado de la industria salitrera.

Toda esta acción merece aplausos y estímulos.

Es tiempo de que el Gobierno y el país vean en los productores de nitrato a aliados de imprescindible cooperación en el porvenir económico del país; es preciso que termine la labor estéril, o sin duda, perniciosa, de quienes se empeñan en presentar a estas fuerzas productoras en franco divorcio con el interés colectivo de la Nación.

La verdad es—y la experiencia dolorosa de los últimos años lo acredita—que todo nuestro engranaje económico gira alrededor de la explotación salitrera, de tal manera que sin auge en ella se vuelve ocioso pensar en posible y futura abundancia en las arcas fiscales.

Por otra parte, los diversos problemas sociales que emanan de la ausencia de actividad en las pampas del Norte, están introduciendo, día a día, nuevas y más graves complicaciones en el seno de nuestra colectividad.

Es evidente que si se consultara la voluntad nacional, resultaría consenso unánime para estimar que la atención de nuestros hombres de Gobierno debe concentrarse, casi exclusivamente, en el finiquito de la crisis salitrera.

Es el problema vital para el país y, por lo tanto, la primera de las necesidades nacionales que hay que satisfacer.

E. F.

¡PEDIDOS URGENTES Y RAPIDOS!

COMPRO EN ESTADO O AHUMADA
Para una gran casa comercial, propiedad de valor hasta 3.000,000 de pesos.

COMPRO EN PUENTE CERCA PLAZA
Propiedad para otra casa comercial de valor hasta 1.300,000 pesos.

COMPRO EN CALLE SAN DIEGO
Para un cliente que dispone de $1.500,000 que quiere invertirlos UNICAMENTE EN PROPIEDADES DE RENTA EN CALLE SAN DIEGO.

COMPRO PROPIEDAD DE RENTA
Que esté compuesta de casas modernas, con cánones de 500 a 700 pesos mensuales, no más.

COMPRO CASA MUY URGENTE
En Forestal, Alameda, Vicuña Mackenna, Santa Lucía, República, Ejército o Dieciocho, valor hasta 400,000 pesos. Pago al contado.

COMPRO QUINTA-CHALET moderno
En Providencia, Pedro Valdivia o Macul, valor hasta 250 mil pesos.

ALEJANDRO GREENE CRUZAT
Sección Propiedades Urbanas
OSCAR GREENE VALVERDE
Teatinos 86 — Casilla 3722

A puertas cerradas
REGALO UNA CHACRA CASI URBANA
Buenas casas, establos, silos, 100 vacas lechería
60 cuadras regadas, 10 minutos de Santiago
50 vaquillas, caballos, enseres, maquinarias modernísimas y toda clase de elementos para la explotación. Está sólo a 10 minutos de Santiago, los suelos son riquísimos, migajones muy gruesos, con agua abundante para su regadío y se vende únicamente por viaje a Europa del dueño.
EN EL BAJISIMO PRECIO DE $ 575,000
A puertas cerradas, con entrega inmediata
HABIENDO $ 100,000 SOLO EN ANIMALES
ALEJANDRO GREENE CRUZAT
Abogado y Corredor de Comercio
(Sección Fundos)
ALEJANDRO GREENE VALVERDE
Teatinos 86 — Casilla 3722

Préstamos
SOBRE ALHAJAS
COMPRA Y VENTA DE JOYAS VALIOSAS
LA EQUITATIVA
Casa de confianza que a todos conviene
DELICIAS 857

20% 20%
POR BALANCE
realizamos toda la existencia de obras extranjeras con 20 por ciento de rebaja. Literatura, Derecho, Medicina, Ingeniería, Industrias, etc., etc., etc.
LIBRERIA NASCIMENTO
AHUMADA 125 — CASILLA 2298
20% 20%

Compro PIANOS
Pago buenos precios. Préstamos por pianos, vitrolas, joyas de brillantes, etc., etc.
San Diego 460, EL AGUILA
16-N

GEKAROL Y CAFIGEKAROL
Acido acetilsalicílico y cafeína.
SOBERANO MEDICAMENTO
Neuralgias, dolores de cabeza, grippe y reumatismo.
EN TODAS LAS BUENAS BOTICAS

VALPARAISO

(DE NUESTROS CORRESPONSALES)

El Puerto se cerrará más tarde

La Dirección del Territorio Marítimo dispuso ayer que desde hoy y mientras dure la temporada de Verano el puerto se abra a las cinco de la mañana, en vez de las siete y se cierre a las nueve de la noche.

LA SITUACION COMERCIAL EN LAS PROVINCIAS DEL NORTE.— Las compañías de navegación de este puerto se encuentran a la fecha muy preocupadas por la honda situación de crisis comercial porque atraviesan a la fecha las provincias del Norte del país, donde a la aflictiva situación de la crisis mundial ha venido a sumarse la paralización de la industria salitrera.

Los armadores son los más afectados por esta situación, por cuanto los barcos van al Norte con una carga insignificante, que no logra cubrir los gastos de movilización, y regresan completamente vacíos.

LA CLAUSURA DE LA TEMPORADA LIRICA.—Anoche se puso término a las funciones de la compañía lírica que funcionó en el teatro Victoria durante diez días.

El magnífico conjunto se despidió del público porteño con la ópera "Manon" de Massenet, que se dió en una función de gala en honor y beneficio del Círculo de la Prensa, de este puerto.

INTERRUPCION EN EL SERVICIO DE TELEFONOS.—Durante el día de ayer estuvo interrumpido el servicio de teléfonos de la Compañía Inglesa, entre este puerto y la capital.

Hasta el momento se ignora la causa de esta interrupción, suponiéndose que sea el resultado de los tiros de dinamita que se utilizan en la construcción de los terraplenes en el camino de Casablanca a Cuesta de Zapata.

HOY LLEGARA EL "ACONCAGUA".—A causa del fuerte viento Sur que azota la costa el vapor "Aconcagua", que tenía fijada su llegada para ayer al mediodía, no entrará al puerto hasta la madrugada de hoy.

Como se ha informado, a su bordo vienen distinguidos pasajeros, entre otros el Director General de Sanidad, doctor Lucas Sierra, quien regresa al país después de haberlo representado en el Congreso de Sanidad celebrado en Estados Unidos.

"LA BAQUEDANO".—Este buque escuela fondeó ayer en el puerto de Ancud, según noticias llegadas a la Dirección General de la Armada.

Mañana se dirigirá al puerto de Castro para dar principio a la navegación de canales que comprende el programa de instrucción de los guardiamarinas y grumetes que lleva a su bordo.

EL VELERO "BREMEN".— Hoy zarpará de este puerto con destino a Caleta Coloso este buque, a cuyo bordo hacen un viaje de instrucción un grupo de pilotines alemanes.

LA COMPETENCIA GENERAL DE BOMBAS.—Las diversas compañías que componen el abnegado Cuerpo de Bomberos de este puerto, finalizan los preparativos para la gran competencia anual que se realizará el Domingo en el Estadio Ferroviario.

Hasta ayer eran muchas las compañías que han marcado excelentes tiempos en sus ejercicios preparatorios y es de esperarse por este motivo una ruda competencia.

Según lo juzgan personas entendidas, en esta ocasión será difícil predecir superioridades por el entusiasmo con que todas las compañías se entrenan.

SE PROBARA UN NUEVO DORNIER.—En los talleres de la aviación naval se empezó a armar ayer un segundo hidroavión Dornier que será probado en el curso de la semana próxima.

UNA VISITA AL LAGO DE PEÑUELAS.—El asesor técnico del Ministerio de Higiene, doctor señor Long, hizo ayer una visita de inspección al Lago de Peñuelas, estudiando detenidamente la forma en que funcionan las instalaciones de la Empresa de Agua Potable.

MOVIMIENTO MARITIMO

AYER LLEGARON:
El Maple Branch de Liverpool.
El Ginyo Maru, de Hong Kong.
El Perú, de San Antonio.
El Orompello, de Lebu.
El Margit, de Iquique.
El Posillipo, de Génova.
El Bennekon, de Hamburgo.

AYER SALIERON:
El Santa Elisa, para Nueva York.
El América, para Arica.
El Ginyo Maru, para Hong Kong.
El Mapocho para Lota.
El Avilés, para Punta Arenas.

HOY LLEGAN:
El Aconcagua, de Nueva York.
El Palena, de Lota.

HOY SALEN:
El Orompello, para Talcahuano.
El Valdivia, para Punta Arenas.
El Canelos, para Arica.
El Bennekon, para Amberes.
El Perú, para Arica.

MAÑANA LLEGA:
El Quito, de Iquique.

MAÑANA SALEN:
El Palena, para Guayaquil.
El Margit, para Arica.
El Tarapacá, para Arica.

ENRIELADURA ENTRE LIMACHE Y LLAY-LLAY.—En algunos días más se comenzarán los trabajos de enrieladura de la vía de los ferrocarriles en la sección comprendida entre las estaciones de Limache y Llay-Llay, con rieles nuevos llegados últimamente de Estados Unidos.

También se comenzará en breve a dotar a los trenes de carga de frenos de aire, lo que impedirá en mucho los accidentes que a estos equipos ocurren.

VALDIVIA

S. E. revistó ayer la escuadra anclada en Corral

LAS DELEGACIONES FERROVIARIAS CONCURRENTES A LAS FIESTAS DEL RIEL EFECTUARON UN VIAJE A PUERTO MONTT.— HOY SE DIRIGIRAN A TEMUCO

(DE NUESTROS ENVIADO ESPECIAL Y CORRESPONSAL, POR TELEGRAFO)

APLAUDIDO DISCURSO DE S. E.

VALDIVIA 10.— En el banquete que se le ofreció anoche, S. E. el Presidente de la República rompió el protocolo. Contrariando las prácticas establecidas por éste, él mismo contestó el discurso de ofrecimiento del Primer Alcalde, señor Enrique Hevia.

El discurso del señor Figueroa fué frecuentemente interrumpido por los aplausos de los concurrentes.

Sus términos son los siguientes:

"El protocolo establece que el Presidente de la República se abstenga de hablar en esta clase de manifestaciones. Acaso impuso esta práctica alguien que temía que el Presidente de la República hablara demás y errara.

Pero por esta vez violaré el Código de la etiqueta para decir que lo que Valdivia pide no lo merece de gracia sino que de justicia.

¡Cómo no va a ser justo que los hijos de este pueblo progresista pidan un puerto para dar salida a los productos de sus florecientes industrias manufactureras y agrícolas!

¡Cómo no va a ser justo que ellos quieran constituir definitivamente sus derechos sobre la tierra que han edificado y a la cual arrancan los frutos que les proporciona riqueza y bienestar!

¡Cómo no va a ser justo que este título lo obtengan sin trámites engorrosos, que les cuesta tanto o más caro que la propiedad misma!

Tengo los ojos puestos en Valdivia, que es una provincia esforzada y viril, en tanto las del Norte están consumidas por la anemia.

Por esto son lógicas y justas sus aspiraciones.

Prometo que mis mayores esfuerzas tenderán a satisfacerlas.

Ayer sus hijos me recibieron cariñosamente. Hoy me festejan en la misma forma. Espero que estos viejos y queridos amigos de Valdivia tendrán ocasión de volver a hacerlo razonablemente cuando vean cumplidas mis promesas que hoy reitero con la mayor sinceridad".—(Barra).

LA REVISTA DE LA ESCUADRA

VALDIVIA 10.—Hoy a las 10 de la mañana salió a Corral la comitiva presidencial a revistar la escuadra que comanda el almirante Bahamonde.

La comitiva se embarcó en los vapores "Orión" y "Cóndor". La insignia presidencial iba enarbolada en el primero.

La navegación se hizo con un tiempo espléndido, en medio de innumerables embarcaciones llenas de familias, de sociedades obreras y deportivas.

Tan pronto como se divisó la comitiva presidencial desde a bordo de los buques de la escuadra, todos ellos izaron el empavesado completo y lanzaron salvas de veintiún cañonazos.

El Presidente fué recibido en el "Latorre" por el almirante Bahamonde y su Estado Mayor, por los oficiales y comandantes de las demás unidades.

En seguida S. E. revistó la tripulación del barco, que le presentó armas.

Después de departir durante media hora en la cámara de oficiales, S. E. desembarcó. Se le despidió con idénticos honores que los que se le rindieron a su llegada.

Las tripulaciones de los demás buques lanzaban los ¡hurrahs! de ordenanza en tanto enfrentaba a ellos la comitiva presidencial.

La Escuadra abandonará el Domingo el puerto, partiendo a continuar los ejercicios interrumpidos.—(Barra).

LA EXCURSION FERROVIARIA A PUERTO MONTT

VALDIVIA 10.—A las 4.30 de la madrugada las Federaciones Watt de las diversas zonas y la delegación argentina, partieron en ferrocarril a Puerto Montt, a donde llegaron a las 11 A. M.

En la isla Tenglo se les ofreció un espléndido curanto, que alcanzó los caracteres de una manifestación popular.

Entre dos y tres de la tarde regresó el tren especial. Se detuvo en Puerto Varas, de manera de facilitar a los viajeros la realización de una visita al Lago Llanquihue y pintorescos parajes vecinos.

En Puerto Varas se ofreció a los visitantes unas grandes once.

Siguieron a Valdivia, en donde pernoctarán, para continuar mañana viaje a Temuco.—(Pereira).

UNA INICIATIVA DE "EL CORREO DE VALDIVIA"

ALCANZA EXITO

VALDIVIA 10. — Ha encontrado acogida en el seno de la Junta de Beneficencia la insinuación de "El Correo de Valdivia" sobre la necesidad de fundar una Morgue en la ciudad.

Se ha evidenciado la falta de un establecimiento de esta naturaleza con motivo de las autopsias que se han practicado en los cadáveres exhumados por orden del Ministro que instruye el proceso por el desaparecimiento de Salazar.

Estas autopsias se hicieron al aire libre, en el Cementerio, proporcionando un desagradable espectáculo.

"El Correo de Valdivia" ha abierto una erogación pública para obtener fondos para la construcción de la Morgue. Este diario encabeza la lista con una crecida suma. El público ha contribuído generosamente.

Por su parte, la Junta de Beneficencia acordó la cantidad de seiscientos pesos para iniciar los trabajos de construcción.

CONCEPCION

Fallecimiento

YUMBEL 10. — Falleció la señorita Micaela Aguayo, hermana del juez letrado del departamento.

Sus funerales se efectuaron hoy. Asistieron los elementos más representativos de la ciudad, entre los cuales la extinta gozaba de merecidas simpatías. — Carrasco.

ÑUBLE

Conferencia agrícola

San CARLOS 10. — El profesor señor Echeverría Cazotte dió hoy una conferencia sobre apicultura, la primera de una serie que tiene anunciada. Hay gran interés por concurrir al curso. Se han inscrito más de 80 alumnos. — (Reyes).

ATACAMA

EL ANIVERSARIO DEL TERREMOTO DE 1922

VALLENAR, 10.—Hoy se efectuó una gran romería al Cementerio, con el objeto de honrar la memoria de las víctimas del terremoto de 1922.

Concurrió numeroso pueblo, deudos de las víctimas, tropas de policía, de Ejército y de Carabineros.

Se bendijo una severa cripta en que yacen los restos de los muertos en la catástrofe.

Durante la ceremonia hablaron el presbítero Luis Rodríguez y el vecino yugoeslavo, señor Iván Fraulino. Recordaron la magnitud de la desgracia, que costó a este pueblo la vida de quinientos de sus hijos.

Las escuelas públicas no concurrieron a la romería. La autoridad educacional impidió su asistencia para evitar a los escolares los peligros del contagio que naturalmente existe latente por la exhumación reciente de los numerosos cadáveres que han sido transladados a la cripta.—Torres.

VALLENAR, 10.—Como señal de duelo en el aniversario del terremoto de 1922, la ciudad amaneció con sus casas embanderadas a media asta. El comercio cerró sus puertas al mediodía. Todas las actividades ordinarias permanecieron paralizadas.—Torres.

LA CARNE SE TRANSPORTA EN EL CARRETON BASURERO

(De nuestro Corresponsal, por Telégrafo)

VALLENAR, 10.—Por encontrarse en mal estado el coche repartidor de la carne, el transporte de ésta desde el Matadero a los puestos de expendio se efectúa en un viejo carretón basurero.

Es un espectáculo lamentable y repugnante el que ofrece el destartalado vehículo, durante su paso por las calles, acosado por las moscas y seguido de una cuadrilla de perros famélicos, esperanzados en que les caiga la pitanza a través de las paredes perforadas del viejo carretón.—Torres.

COQUIMBO

EL ESTATUTO CREA UNA SITUACION INSOPORTABLE A LOS PROFESORES

COQUIMBO 7. — Reunidos en gran número los profesores primarios acordaron solicitar la cooperación de "La Nación" en su defensa ante la situación en que los deja el proyecto de Estatuto Administrativo confeccionado por el Gobierno.

Se consideró detenidamente esta situación, y se acordó esponerla descarnadamente al diario que se ha distinguido siempre en la defensa del magisterio.

El proyecto consulta un sueldo de 400 pesos para los profesores, del cual se deben descontar el 10 o|o para la Caja de Retiro y el 2 o|o de impuesto a la renta.

La importancia de este puerto no está de acuerdo con la categoría en que se clasifica a los profesores que sirven en él. Los de Valparaíso están mejor clasificados y tienen, además, una gratificación de zona, igual cosa ocurre con las provincias del Norte.

Las necesidades de vida en Coquimbo son iguales o mayores que en los puntos indicados, efectivamente, los artículos de consumo alcanzan precios subidos y los alquileres de las casas más modestas oscilan entre 150 y 200 pesos.

La fiesta del riel de la red Norte

COQUIMBO 10. — Se activan los preparativos para la celebración de la Fiesta del Riel de la Red Norte, que se efectuará a fines de este mes.

Está casi terminada la construcción del Teatro Ferroviario, cuya inauguración solemne es uno de los números de las fiestas. Además se efectuará un campeonato de box entre los aficionados de la Red Sur y los de la Red Norte. En el Stadium Peñuelas se jugará un match de football entre los equipos ferroviarios de La Serena y Coquimbo.

ACONCAGUA

Se prueba una locomotora eléctrica

(De nuestro Corresponsal, por Telégrafo)

LOS ANDES 10. — Fué aprobada satisfactoriamente la primera locomoora armada en los talleres del Ferrocarril Transandino y que servirá en esa línea. — Masafierro.

El Comité Organizador de la Convención Agrícola

SAN FELIPE 10. — Se efectuó en ésta una reunión provocada por el Intendente, señor Celis Maturana, con el objeto de nombrar el Comité Organizador del Congreso Regional de Agricultores que hace algunos días se acordó realizar en San Felipe.

El Comité quedó formado por las siguientes personas: señor Manuel Antonio Celis, que lo presidirá; señores: Augusto Neveu, Angel Núñez, Armando Fernández, Arturo Lyon Peña, José Ignacio Huidobro, Santiago Carey, José María Figueroa, Máximo Segura, Serapio Vargas, Ricardo Riesco, Andrés Villaseca, Julio Ramírez, Geoffrey Bushell, Luis Rosende, Eladio Susaeta, Dositeo Leiva, Cipriano Arratia, Angel C. Lagos, Benjamín Olivares.

En campaña

LOS ANDES 10. — Desde hace varios días se encuentra en Río Blanco haciendo vida de campaña el Batallón Andino de la guarnición de esta ciudad. — Permanecerá un mes fuera. — Masafierro.

Fallecimiento

LA LIGUA 10. — Ha sido muy lamentado el fallecimiento del antiguo vecino del departamento, señor Federico Estay. — González.

Matrimonio

LA LIGUA 10. — Se ha concertado el matrimonio de la señorita Ana Valdebenito con el señor Luis Arcos. — González.

Suicidio

HIERRO VIEJO 10. — El juez de subdelegación de ésta, señor Liborio Aranda, se suicidó, disparándose un tiro de revólver.

O'HIGGINS

Júbilo por la anexión de La Rosa a Peumo

PEUMO, 10.—La supresión de la Comuna de La Rosa, consultada en el proyecto del Ejecutivo publicado por la prensa de hoy, ha provocado júbilo en este pueblo.

La anexión de esa Comuna a ésta, agrega a las entradas municipales de Peumo cerca de $ 20,000 anuales.

Era ésta una vieja aspiración de los peuminos. Desde la segregación de La Rosa, consumada hace años, no habían cejado en sus gestiones para que se adoptara la medida que propone el Ejecutivo en su mensaje.

LINARES

La música alegrará la Cárcel

(De nuestro corresponsal, por telégrafo)

LINARES 10. — El Comandante de la Escuela de Artillería ha dispuesto que la banda toque retretas los días Martes de cada semana en el interior de la Cárcel Pública.

Ayer se efectuó la primera de estas tocadatas. Entre los penados había algunos que no oían desde hacía años los acordes de una banda militar. Se sorprendieron al escuchar algunas de las piezas de última moda desconocidas para ellos.

Jamás había tenido la banda un auditorio más atento y entusiasta. — (Espinoza).

QUINCE GENERALES VISITAR... LA CIUDAD

(De nuestro Corresponsal, por Telégrafo)

LINARES, 10.—Se anuncia que por el nocturno de... go próximo arribarán a ésta quince generales y nume... fes de alta graduación, por asuntos del servicio, relacion... la Escuela de Artillería.

La sociedad se apresta para festejarlos. Ya hay ... para ofrecerles un dancing-tea a las 6.30 P. M. del ... La comisión de recepción está formada por el ... señor Humberto Castillo, por el Alcalde señor Arm... badilla y por don Julio Contardo.—(Espinoza.)

SANTIAGO

EL SABADO 13 SE INICIAN LAS ... TAS DE LA PRIMAVERA E... MELIPILLA

(De nuestro Corresponsal, por Telégrafo)

Con gran entusiasmo siguen los preparativos de las Fiestas de Primavera que se iniciarán el Sábado 13 con la velada bufa en el Teatro Esmeralda.

Después de esta velada se efectuará un gran baile de fantasía que la Uech ofrece en honor de la Reina, en su amplio local del Hotel 21 de Mayo.

El corso y batalla de ... es el número más atray... tas fiestas, se efectuará ... a las 4 y media en el ... nicipal. En la noche ... realizará un gran baile ... la Superior de Niñas ... nización está a cargo ... Roja.—(Lazo).

MAULE

LA ACTIVIDAD FEMENINA EVIT... EXODO DE LOS MUSICOS

(De nuestro Corresponsal, por Telégrafo)

CAUQUENES, 10.—La ciudad ha reaccionado ante el peligro de quedar sin banda de músicos, de que hemos dado noticias.

Hoy en la mañana se reunieron en la Intendencia caracterizados vecinos, y acordaron solicitar el concurso de las damas de la sociedad para efectuar una colecta pública y solicitar de los habitantes una cuota mensual fija para la banda.

Inmediatamente de comunicarse este acuerdo a las damas, éstas, que han demostrado ser las más interesadas en que no se priv... ción del elemento ... ella significa, se pusieron ... campaña. Recorrieron ... ras todas las casas de ... licitando el óbolo de ...

El comercio y los ... respondieron ampliamente ... querimiento. El éxito ... peró a todas las expectativas ... que hasta avanzadas horas ... che no se alcanzaba a ... cuento de lo colectado. Vergara.

CAUTIN

SE INVITA A S. E. A VISITAR TE...

(De nuestro Corresponsal, por Telégrafo)

TEMUCO 10. — En una numerosa reunión de vecinos caracterizados se acordó invitar a S. E. el Presidente de la República a que visite la ciudad a su regreso de Valdivia.

Se encontraban presentes en esta reunión, que se efectuó en la Intendencia, miembros de las colonias extranjeras, representantes del comercio, de los Bancos, del Ejército, de carabineros, de la instrucción pública y privada, del poder judicial y del periodismo.

Se comisionó al Intendente para que enviara a S. E. una salutación telegráfica en nombre de ...

A los señores Luis ... dicio Mena, que se encuentran ... divia, se les pedirá que ... te trasmitan a S. E. la ... referida.

Se presentará a S. E. ... en que se le comunicará ... dades de la provincia ... esta presentación los ... lio Navarro, Orlando ... do Dahmen y Tedolfo ...

La comisión de festejos ... los señores Hernán Pu... Rodríguez, Manuel Riv... Cortés y Hans Bonert.—

LA CONSTRUCCION DEL "H... DEL MAQUINISTA"

SE INICIARA EN BREVE

TEMUCO 10. — Se aprovechará el paso por ésta del Director General de Ferrocarriles, señor Luis Schmidt, a su regreso de Valdivia para colocar solamente la primera piedra del "Hogar del Maquinista".

Este edificio servirá de alojamiento a los maquinistas y fogoneros de los Ferrocarriles. Su ... iniciará con la suma de ... dada por el Consejo de ... para tal objeto.

Posiblemente S. E. ... de la República concurrirá ... acto de colocación de la ... dra del edificio mencionado.

LLANQUIHUE

LA PROXIMA EXPOSICION G... DERA

OSORNO 6. — Han comenzado a llegar los animales que se presentarán en la Exposición Ganadera que se inaugurará próximamente en ésta.

De entre las partidas llegadas últimamente, sobresale una de 105 ovinos enviados por la firma Menéndez Behety, de sus criaderos ... tagonia y Tierra del Fuego.

Estos animales pert... razas Corredal Merino ... March.

Está última variedad ... da en la exposición ... lermo.

CHILOE

Se funda un club de tiro

(De nuestro Corresponsal, por Telégrafo)

ANCUD 10. — En una numerosa reunión convocada por el focal de reclutamiento, fué fundado el Club de Tiro al Blanco "Chiloé".

Se nombró presidente ... cadio Leteller, quien ... para que recabe la ... aprobación gubernativa.

El Club ha sido formado ... formidad con las disposiciones ... Reglamento de Tiro ... practicará en los polígonos ... guo edificio del Regimiento ... encuentran en perfecto ... telier.

C. S. A. V.

SERVICIO MENSUAL A NUEVA YORK EN 18 DIAS

"Aconcagua" SABADO 20 DE NOVIEMBRE A LAS 4 P. M.
con escalas en ANTOFAGASTA, IQUIQUE, ARICA, CALLAO, PAYTA y CRISTOBAL.

SERVICIO QUINCENAL A GUAYAQUIL
"Palena" VIERNES 12 DE NOVIEMBRE LAS 6 P. M.
con escalas en Coquimbo, Antofagasta, Tocopilla, Punta de Lobos, Iquique, Caleta Buena, Arica y puertos peruanos.

SERVICIO QUINCENAL A PIMENTEL (PERU)
"Mapocho" VIERNES 19 DE NOVIEMBRE 6 P. M.
con escalas en Coquimbo, Huasco, Caldera, Chañaral, Taltal, Antofagasta, Iquique, Arica y puertos peruanos.

LOS VAPORES DE ESTAS TRES LINEAS TOCAN EN SAN ANTONIO DOS DIAS ANTES DE SU SALIDA DE VALPARAISO PARA EL NORTE
VALPARAISO A PENCO, LOTA, TOME Y TALCAHUANO; SALIDAS DE VALPARAISO TODOS LOS MIERCOLES

COMPAÑIA SUD-AMERICANA DE VAPORES
WESSEL, DUVAL & Co. Huérfanos, esquina Morandé, agentes en Santiago | CIA. TRANSPORTES UNIDOS, Estado esquina Delicias. WAGNER, CHADWICK & Co., Huérfanos 1153, Sub-Agentes en Santiago
WAGNER, CHADWICK & Co., Agentes en San Antonio

Cías. Francesas de Navegación

SUD ATLANTIQUE — CHARGEURS REUNIS — STE. GLE. DE TRANSPORTS MARITIMES
SOCIETA ITALIANA DI NAVIGAZIONE "LLOYD LATINO"

PROXIMAS SALIDAS

Servicio rápido de pasajeros entre Buenos Aires y Europa en 14 días, por los grandes y famosos transatlánticos de lujo:

"MASSILIA" 16 de Noviembre — "LUTETIA" 14 de Diciembre
"MOSELLA", 10 de Enero

Con escalas en Montevideo, Santos, Río, Lisboa y BURDEOS.

"ALSINA"	16 de Noviembre	"FLORIDA"	16 de Diciembre
"FORMOSA"	30 de Noviembre	"PINCIO"	30 de Diciembre
"VALDIVIA"	6 de Diciembre	"MENDOZA"	6 de Enero

Estos rápidos y modernos paquetes hacen el viaje de Buenos Aires a Génova en 18 días, con escalas en Brasil, Dakar, Las Palmas y MARSELLA.

"LIPARI", 2 de Diciembre; "OUESSANT", 16 de Diciembre. Para Brasil, Dakar, La Pallice y El Havre.

"GROIX", 22 de Noviembre; "EUBEE", 7 de Diciembre, con escalas en Brasil, Madeira, El Havre y AMBERES.

AGENTES GENERALES:
E. METTAIS & Cía,
SANTIAGO — AGUSTINAS 942 — CASILLA 1921

SUBAGENTES:
A. J. BROOM y Co. Ltd. Valparaíso — Blanco 638 | ESQUERRE HNOS. Concepción

P. S. N. C.

VAPORES PARA EUROPA
Vía Canal de Panamá

OROPESA	20 de Noviembre	1 P. M.	Para Antofagasta, Mejillones, Iquique, Arica, Mollendo, Callao, Balboa, Cristóbal, La Habana, Coruña, Santander, La Rochelle, Pallice y Liverpool.
OROYA	4 de Diciembre		
ORBITA	18 de Diciembre		

Por estos vapores se expenden boletos de segunda clase para Europa y puertos de la costa, a precios convenientes.

VAPORES PARA NUEVA YORK

ESSEQUIBO	1 de Diciembre	1 P. M.	Para Antofagasta, Iquique, Arica, Mollendo, Callao, Salaverry, Payta, Balboa, Cristóbal, La Habana y Nueva York.
EBRO	29 de Diciembre		
ESSEQUIBO	26 de Enero		

Agustinas 1017 - Casilla 536 SANTIAGO
THE PACIFIC STEAM NAVIGATION Co.
VALPARAISO Calle Blanco - Casilla 24 V.
SUB-AGENTES EN SANTIAGO: TRASPORTES UNIDOS, ESTADO ESQUINA ALAMEDA; VILLALONGA, AGUSTINAS N.o 817

VAPOR RAPIDO AL NORTE
EL ESPLENDIDO VAPOR DE PASAJEROS
"PERU"
Saldrá para COQUIMBO, CALDERA, CHAÑARAL, TALTAL, ANTOFAGASTA, TOCOPILLA, IQUIQUE Y ARICA
EL JUEVES 11 DE NOVIEMBRE A LAS 6 P. M.
Por fletes, pasajes y demás pormenores, verse con:
R. DONOSO GRILLE, Galería Alessandri N.o 237 SANTIAGO | CIA. TRANSPORTES UNIDOS, Estado esq. Alameda SANTIAGO
En Valparaíso: Soc. Anón. Marítima González Soffia y Cía., Blanco N.o 903.

R. M. S. P.
SERVICIO RAPIDO DE LUJO DESDE Buenos Aires a Europa

PROXIMAS SALIDAS DE LOS AFAMADOS VAPORES "A" VIAJES RAPIDOS A LISBOA, EN 18 DIAS: CHERBURGO Y SOUTHAMPTON EN 19 DIAS

ARLANZA	24 de NOVIEMBRE
AVON	3 de DICIEMBRE
ALMANZORA	15 de DICIEMBRE
ANDES	29 de DICIEMBRE
ARLANZA	19 de ENERO

PROXIMAS SALIDAS DE LA LINEA "D"

Demerara	18 de Noviembre	Deseado	16 de Diciembre
Darro	2 de Diciembre	Desna	30 de Diciembre

VIAJES DE LLAMADA DESDE VARIOS PUNTOS DE EUROPA, SIRIA Y TURQUIA

Lloyd Real Holandés
Servicio de Vapores Lujosos de Pasaje...
Entre los puertos del Río de la Plata, Brasil, Portugal, ... Francia, Inglaterra y Holanda.
COMODIDADES PARA PASAJEROS DE PRIMERA, ... DA, INTERMEDIARIA Y TERCERA CLASES
Excelente Comida — Atención Inmejorable
Higiene Absoluta.

ORANIA	2 Diciembre	ORANIA	8 Feb...
GELRIA	16 Diciembre	GELRIA	17 Feb...
FLANDRIA	30 Diciembre	FLANDRIA	3 Mar...
ZEELANDIA	13 Enero	ZEELANDIA	24 Mar...

UNICO AGENTE EN SANTIAGO:
ENRIQUE SELLER
CASILLA 1539 — TEATINOS 68 — TELEFONO ...
Agente General "PABLO FINCKE", Valparaíso, Esmeralda ... Casilla 1558.

S.A.C. BRAUN & BLANCHARD
El mejor servicio de pasajeros. Salidas semanales al ... cada 21 días a Punta Arenas.
PROXIMA SALIDA PARA PUNTA ARENAS
VALDIVIA ... 11 DE NOVIEMBRE
SALIDAS PARA ARICA
TARAPACA ... 12 DE NOVIEMBRE
BLANCHARD Y PUELMA Ltda. Agentes en Santiago Huérfanos 1059 | CIA. "TRANSPORTES ..." Estado, esquina ... Sub-Agentes en ...

GRACE LINE
Servicio rápido de pasajeros para Antofagasta, Iquique, Arica, Mollendo, Callao, Salaverry, Talara, Balboa, Cristóbal y NUEVA YORK
"SANTA LUISA"
Saldrá de VALPARAISO el 24 de Noviembre, a la 1 P. M.
"SANTA TERESA" ... DICIEMBRE
"SANTA ANA" ... DICIEMBRE
"SANTA ELISA" ... ENERO
New Orleans and South American Steamship Co. Servicio ... de vapores de carga desde New Orleans (EE. UU.) a puertos chilenos y vice-versa.
GRACE y CIA. (CHILE S. A.)
HUERFANOS N.o 1189 — SANTIAGO

CONGRESO NACIONAL

TANTO EN EL SENADO COMO EN LA CAMARA DE DIPUTADOS SE PROTESTA POR LA CAMPAÑA DE DESPRESTIGIO AL PARLAMENTO

EL PRESIDENTE DE LA CAMARA Y EL SEÑOR GUMUCIO, PUNTUALIZAN LA LABOR DE ESTA CORPORACION.—EL DIPUTADO COMUNISTA, SEÑOR BARRA WOL, DENUNCIA EL HECHO DE QUE SE ESTE GESTIONANDO UNA DICTADURA LEGAL QUE AUTORICE AL ACTUAL GOBIERNO PARA DICTAR DECRETOS-LEYES.— FUE ELEGIDO DON PABLO RAMIREZ, CONSEJERO DE INSTRUCCION PRIMARIA, EN REEMPLAZO DEL SEÑOR AGUIRRE CERDA.

EL SENADOR DON LUIS ALBERTO CARIOLA, HACE UN RECUERDO DE LA LABOR DESARROLLADA POR EL SENADO EN EL ACTUAL PERIODO EXTRAORDINARIO DEL CONGRESO.— SE ACUERDA LA SUPRESION DE LOS FISCALES DE LAS CORTES DE APELACIONES, DE LOS PROMOTORES FISCALES Y DE LA DIRECCION GENERAL DE ENSEÑANZA INDUSTRIAL.— OTRAS SUPRESIONES EN EL MINISTERIO DE AGRICULTURA.

CAMARA DE DIPUTADOS

Sesión extraordinaria en 10 de Noviembre de 1926

PRESIDENCIA DEL SEÑOR URREJOLA

Se abrió la sesión a las 4.15 P. M., asistieron 74 señores Diputados.

INCIDENTES

ESCUELA DE REFORMA

El Sr. MATTA FIGUEROA.--Refiriéndose a observaciones formuladas por el Sr. Lois, en la sesión de ayer, manifiesta que no han sido justificados los cargos dirigidos por el honorable Diputado contra algunos empleados de la Escuela de Reforma, y contra los miembros de la Comisión investigadora. El señor Corvalán fué un funcionario correcto, como lo acreditan diversos informes, entre ellos el del señor Enrique Burgos Varas.

Respecto a lo que afirmó ayer en sentido de que la Comisión Investigadora había omitido hechos que eran una vergüenza para el Director, hoy se ve en la necesidad de insistir en este cargo, pues se ha podido comprobar que parte de los fondos destinados a los alumnos fueron repartidos por el Sr. Rodríguez en perfumes, esencias y otros específicos.

GANADO ARGENTINO

El señor MATTA FIGUEROA. — Impuesto a las maderas, que acaba de establecer la República Argentina, es una consecuencia del mantenimiento del impuesto al ganado argentino. Esto hace ver la necesidad de hay de despachar con urgencia el proyecto, que está ya incluído en la convocatoria, que suspende la vigencia de ese impuesto.

PROVINCIA DE VALDIVIA

El señor ACHARAN ARCE. — Con motivo de la visita de S. E. a la provincia de Valdivia, manifiesta el deseo de que las promesas que haga el Gobierno para atender las necesidades de esa región, no corran la misma suerte que las que hizo hace tiempo para la construcción del Ferrocarril de Loncoche a Villarrica. En el presupuesto del año actual ni siquiera se consulta la partida de 2 millones 300 mil pesos que debían destinarse a ese ferrocarril.

Solicita que se dirija oficio a los señores Ministros de Marina y Obras Públicas a fin de que proporcionen dragas para desembarcar en la bahía de Corral.

LABOR DE LA CAMARA

El señor GUMUCIO. — Deseo saber cuántos proyectos en estado de Tabla se encuentran en la Cámara.

El señor SECRETARIO. — En estado de Tabla hay varios proyectos, pero de ellos dos solamente están incluídos en la convocatoria. El de fusión de Cajas de Ahorros cuya discusión está muy avanzada y el de Caja de Crédito Minero.

El señor GUMUCIO. — De modo que de los proyectos incluídos en la convocatoria, sólo dos están en estado de Tabla.

Quería hacer esta pregunta, porque la respuesta del señor Secretario es la mejor contestación que se puede dar a unos artículos de prensa, en que se hacen cargos a la Honorable Cámara porque no trabaja.

El señor EDWARDS MATTE. — Quisiera hacer un alcance a las palabras del honorable Diputado.

El señor Presidente: yo he hecho cargo, no porque la Honorable Cámara descuide sus deberes, sino porque esta Corporación no ha hecho todo lo que debiera en sus trabajos legislativos para mejorar las condiciones que han creado al país con motivo de la vigencia de algunos decretos-leyes y de algunas leyes que requieren reformas urgentes y necesarias.

El que no estén en estado de Tabla sino estos dos proyectos no quiere decir que la H. Cámara haya cumplido completamente con su deber, ya que ello puede sólo significar que las Comisiones no han desempeñado las funciones que deben llenar, que es en este caso, el de estar informando a la Honorable Cámara acerca de todas las reformas que requieren las leyes en la situación en que nos encontramos.

Así, por ejemplo, señor Presidente, sin ir más lejos, existe una Comisión Especial que debe informar sobre los decretos-leyes, y no han llegado, sin embargo, a la Honorable Cámara, informes que yo conozca, acerca de esta materia, ni aún de la ley 4054, a que me referí en la sesión anterior.

El señor GUMUCIO. — Si me permite, señor Presidente. . . Que quede constancia de que los proyectos incluídos en la convocatoria y en estado de Tabla, son sólo dos.

Quede también constancia de que el cargo que se le hace a la Honorable Cámara consiste en que no ha hecho todo lo que puede hacerse. Tengo entendido que sólo hay un ser capaz de hacer todo lo que es posible hacer, y ese es Dios.

El señor URREJOLA (Presidente). —Si me permite la Honorable Cámara agregar una palabra más a las que han pronunciado los honorables señores Gumucio y Edwards Matte porque entiendo que el cargo principal que se hace por un diario de hoy a esta Honorable Cámara, es la demora en el despacho de los Presupuestos en el presente año de 1926.

Este Presupuesto llegó a la Honorable Cámara, informado por la Comisión Mixta, el 3 de Octubre, y fué tratado y despachado en su totalidad en 12 sesiones, las de 6, 8, 9 13, 15, 18, 19, 25, 26, 27 y 28 de Octubre y la de 2 de Noviembre.

El Presupuesto fué devuelto por el Senado para ser considerado por la Cámara en tercer trámite en tres ocasiones. El 5 de Noviembre llegó la aprobación general de los Presupuestos con modificaciones, y las partidas 4.a, 7.a y 11.a, también con modificaciones, y las partidas 9, 10 y 12 sin variante alguna. La Cámara se pronunció sobre todas las modificaciones del Senado en la misma sesión en que llegaron, no ocupando para ello más de media hora.

El 8 de Noviembre se recibieron las modificaciones del Senado sobre las partidas 1.a, 2.a, 3.a y 6.a, y el mismo día la Cámara se pronunció sobre todas ellas en breves momentos.

Las partidas restantes del Presupuesto llegaron aquí ayer, 9, e inmediatamente la Cámara las despachó, y como desechara algunas modificaciones ayer mismo, en la tarde, se envió al Honorable Senado el oficio respectivo.

Como ve, la Honorable Cámara, esta Corporación no puede haber sido más rápida y oportuna en el despacho del Presupuesto para 1926. En su tercer trámite constitucional no ha ocupado en su total discución y votación, más de una hora, lo que no puede ser menos.

Era lo que tenía que agregar, a las observaciones que han hecho los Honorables Diputados.

El señor EDWARDS MATTE.— Aunque la Cámara no tiene en tabla más que dos proyectos incluídos en la convocatoria, es el hecho que las comisiones no han cumplido con el deber que tienen de informar los diversos proyectos sometidos a su consideración. Alude principalmente a la Comisión encargada de la revisión de los decretos-leyes.

El señor RIOS (don Juan Antonio).—Esta Comisión ha informado ya cinco o seis decretos-leyes, entre los cuales está el Código de Justicia Militar, que es de larga extensión.

RUMORES CONTRARIOS A LA ESTABILIDAD DEL PARLAMENTO

El señor BARRA WOLL.— Han llegado a su conocimiento ciertos rumores de que se pretende hacer campaña para conceder al Ejecutivo la facultad de dictar decretos-leyes, encaminados principalmente a resolver los problemas económicos. Se dice que esta campaña se debe principalmente a la iniciativa de un diputado conservador.

El señor CRUZAT VICUÑA.—¿A quién se refiere Su Señoría?

El señor BARRA WOLL.—Oportunamente lo dirá.

Aduce extensas consideraciones acerca del régimen parlamentario, del sistema capitalista y del gobierno del proletariado.

Aunque el comunismo no acepta el parlamento, porque está al servicio del capitalismo y de la burguesía, en el presente caso los comunistas defienden el actual parlamento, porque su mantenimiento impedirá que se entronice la dictadura militar o civil.

Durante el desarrollo de las observaciones del señor diputado, se producen frecuentes y acalorados diálogos entre los diputados de la extrema izquierda y de la derecha.

COMISIONES

En reemplazo del señor Matta Figueroa como miembro de la Comisión de Gobierno, se nombró al señor Guzmán García y en reemplazo de éste, como miembro de la Comisión de Trabajo y Previsión Social, se nombró al señor Matta Figueroa.

ESTATUTO ADMINISTRATIVO

Se designó la siguiente comisión para que informe sobre el Estatuto Administrativo: señores Varas, Tagle, Alvarez, Guzmán García, Tomás Ramírez Frías, Durán, Labarca, Mora, Lisoni, Vicuña Angel Custodio y Contreras Labarca.

CONSEJERO DE EDUCACION PRIMARIA

Se procedió a elegir Consejero de Educación Primaria en reemplazo del señor Aguirre Cerda.

La votación arrojó el siguiente resultado:

	Votos
Por el señor Pablo Ramírez	65
Por el señor Víctor Troncoso	2
Por el señor Neut Latour.	1
En blanco..	1
Total..	69

En consecuencia quedó designado el señor Ramírez.

ORDEN DEL DIA

PRESUPUESTOS

Se tomaron en cuenta las insistencias del Senado en los presupuestos de los Ministerios de Higiene y Guerra, acordándose no insistir en su rechazo.

Se acordó tramitar estos presupuestos sin esperar la aprobación del acta.

CAJAS DE AHORROS

Continuó la discusión del proyecto de fusión de las Cajas de Ahorros.

Se aprobó una indicación del señor Gutiérrez don Ramón, para agregar un nuevo artículo, según el cual formarán parte de la Junta de Previsión de Empleados Particulares, en vez del Director de la Caja de Crédito Hipotecario y del Fiscal de la misma, el Director de la Caja Nacional de Ahorros y su abogado.

Se aprobó también, a indicación del señor Retamales, modificada por el señor Montecinos, la idea de tomar en cuenta en el nuevo escalafón de la Caja, la antigüedad de los actuales empleados.

Fué aprobado el artículo primero transitorio. Se dejaron pendientes los artículos segundo y terceros transitorios, para discutirlos después del artículo 6.o

Se puso en discusión el Art. 6.o, que determina la composición del Consejo de la Caja.

—Por haber llegado la hora, se levantó la sesión, acordándose preferentemente para este proyecto el primer lugar en la sesión del Viernes.

Sesión 23.a, extraordinaria en 10 de Noviembre de 1926

PRESIDENCIA DE LOS SEÑORES OYARZUN Y BARAHONA

PRESUPUESTOS

Se acuerda tratar en la tabla de fácil despacho de los presupuestos devueltos por la otra Cámara, para 1926.

Se consideran las modificaciones introducidas en el presupuesto de la Guerra y en el presupuesto de Higiene.

PERMISO PARA AUSENTARSE DEL PAIS

Se trata de una solicitud del señor Werner en la que solicita permiso para poder ausentarse del país por más de seis meses.

SE ACUERDA CONCEDER AL SEÑOR WERNER EL PERMISO REQUERIDO

Oganización de los servicios públicos

El señor BORQUEZ.—Dice que el rechazo de la Ley de Presupuestos para 1927, y el proyecto de Estatuto Administrativo, le sugieren la idea de que la Comisión Mixta de Presupuestos asesorada por los jefes de todos los departamentos de la Administración Pública, estudie un proyecto de presupuestos definitivos y un proyecto de Estatuto que les evite estar todos los años oyendo las peticiones de los empleados públicos que temen ver suprimidos sus puestos.

Estima necesario dar mayor interés a la situación por que atraviesa el país y abordar el estudio serio de la protección a las industrias nacionales que se encuentran en grave crisis. Debe considerarse principalmente la situación de la Marina Mercante.

COLONIAS AGRICOLAS

El señor CONCHA (don Aquiles). —Expresa el deseo de que se reunan las Comisiones de Hacienda y de Agricultura para estudiar el proyecto sobre creación de las Colonias Agrícolas.

SOLICITUDES DE GRACIA

El señor CONCHA (don Aquiles). —Pide la inclusión en la convocatoria de las solicitudes de gracia.

CONSEJO DE HABITACIONES BARATAS

El señor CONCHA (don Aquiles). —Expresa el deseo de conocer la inversión de los fondos sobre construcción de habitaciones baratas y pide el dato de las instituciones o personas a quienes se han prestado los 50 millones consultados para este objeto el año pasado y este año.

SUCESOS DE POTRERILLOS

El señor CONCHA (don Aquiles). —Insiste en la conveniencia de traer a Santiago al Teniente de Carabineros que está en Potrerillos.

CAJA DE CREDITO AGRARIO

El señor ZAÑARTU. — Manifiesta que el país está sumido en una crisis sin precedentes; el salitre, el carbón, la agricultura atraviesan por situación tan difícil, que, sin metáfora, se puede decir que se mueren de hambre los trabajadores y sus familias.

La falta de un acuerdo en el Gobierno, y entre sus distintos Secretarios de Estado y también con el Congreso, ha impedido terminar en plazo breve el equilibrio de los presupuestos. Por esta razón no se han podido ocupar los Poderes Públicos de la labor primordial de trabajar por la reconstitución económica del país.

El Congeso, a pesar de los obstáculos, ha cumplido en todo lo posible con el deber de preocuparse del desenvolvimiento de la producción nacional.

Entre otras leyes, esta Cámara ha despachado la de Prenda Agraria, ley que fué promulgada el 27 de Julio y que aún no presta a la producción los beneficios enormes a que está llamada, porque el Gobierno aún no le dicta el Reglamento.

El Gobierno se ha demorado más en la dictación del Reglamento que el Congreso en redactar y aprobar la ley. Parece increíble esta demora.

El mismo día que se aprobó la ley, la Caja Hipotecaria creó la Caja Agraria. En los primeros días de Agosto, comenzó el consultor jurídico de dicha institución el estudio de un proyecto de reglamento, con el superintendente de Bancos, reglamento que fué presentado al Director de la Caja Agraria, para su revisión, el 5 de Octubre, y en ese mismo día quedó aprobado. Ya va corrido mes y medio sin que el Gobierno despache ese reglamento y entretanto la agricultura en todas sus ramas, sufre la falta de crédito que fué la causa del despacho de la ley.

Las industrias maderera, la ganadera y la agrícola en la siembra de la chacarería, se ven perjudicadas por la inacción del Gobierno, y el pueblo sufre las consecuencias pues el trabajo escasea y los que ganan un salario se ven obligados a consumos caros por falta de producción.

Y entretanto ¿qué hace el Gobierno?

La Cámara sin la intervención del Gobierno, hace un proyecto, lo aprueba y se lo envía al Gobierno, éste lo demora 4 meses y entretanto ¿qué quiere?

Se habla de la necesidad de limitar los préstamos. No es ese el propósito que se ha tenido en vista al crear esta Caja. La ley no ha puesto limitación alguna respecto al monto de la cantidad y por el contrario sólo ha establecido que los préstamos se harán hasta por la mitad de la garantía. Si los capitales de esta Caja fueran limitados, se explicaría esta medida, pero se sabe que capitalistas extranjeros están dispuestos a prestar todo el dinero que se necesite.

LABOR PARLAMENTARIA

El señor CARIOLA.—Expresa que es frecuente ver en la prensa críticas a la labor parlamentaria. El señor Edwards Matte en la Cámara de Diputados se refirió a estas constantes manifestaciones de opinión y a la labor de la Cámara a que pertenece. Citó un editorial de un diario de Valparaíso en el cual se califica duramente la labor del Parlamento en estos tiempos.

Desea el señor Cariola dejar bien establecida la labor del Senado y con este objeto formula indicación para que se acuerde publicar un cuadro en el que aparezcan bien determinados los siguientes datos:

Fecha en que se han recibido en esta Cámara los mensajes enviados por el Ejecutivo; fecha en que han llegado los proyectos enviados por la Cámara de Diputados; fecha en que han sido despachados los informes respectivos por las correspondientes comisiones y fecha en que los proyectos han sido despachados por el Senado y enviados a la Cámara de Diputados.

En este cuadro se indicarán todos los proyectos que han tenido su origen en el Ejecutivo y en el Parlamento, estableciéndose las fechas en que han sido presentados.

Desea el señor Senador un cuadro en el que se deje de manifiesto la labor de esta Cámara, en los meses transcurridos desde el 21 de Mayo hasta el 31 de Octubre del presente año.

Desea también el señor Cariola que este cuadro se publique los días 1.o de cada mes para que se aprecie la labor del Senado en ese mes.

Queda la resolución sobre esta materia para la sesión próxima.

Se suspende la sesión.

SUPRESION DE EMPLEOS PUBLICOS

A segunda hora continúa tratándose del proyecto sobre supresión de empleos públicos.

MINISTERIO PUBLICO

Se vota la consulta al Senado sobre si pueden someterse a votación las supresiones de los fiscales de las Cortes, en la inteligencia de que las funciones de estos empleados serán llenadas por otros.

Se acuerda que pueden ser sometidas a votación estas supresiones, en esa inteligencia.

Se acuerda en seguida la supresión de un fiscal de la Corte Suprema.

Se acuerda la supresión de los fiscales de las Cortes de Apelaciones.

Se suprimen los puestos de un escribiente del fiscal de la Corte Suprema y un secretario del fiscal, y los escribientes de los fiscales en las distintas Cortes de Apelaciones.

Se suprimen los promotores fiscales y los escribientes de dichos promotores.

MINISTERIO DE AGRICULTURA E INDUSTRIAS

Se considera en segunda discusión, la supresión del cargo de Director de la Escuela de Artes y Oficios.

Se expresa que la Dirección de este establecimiento quedará a cargo del Director General de la Enseñanza Industrial, pues ambos cargos los desempeña un mismo funcionario.

El señor MARAMBIO.—Propone la supresión de los puestos de la Dirección General de la Enseñanza Industrial que están servidos por empleados de la Escuela de Artes y Oficios y estima innecesarios.

El señor IRARRAZAVAL.—Apoya la indicación del señor Marambio, pues estima la labor de esta Dirección General no sólo inconveniente sino perjudicial y perturbadora para la enseñanza.

Estima que en vez de suprimirse el puesto de Director de la Escuela, debe suprimirse el otro cargo que desempeña el Director, o sea el de Director de la Enseñanza Industrial.

El señor NUÑEZ MORGADO.—Defiende el mantenimiento de la Dirección de la Enseñanza Industrial.

El señor CONCHA (don Aquiles). —Sostiene la supresión de esta Dirección.

El señor TRUCCO.—Propone la idea de mantener el cargo de Director de la Escuela de Artes y Oficios de Santiago y confiarle a este funcionario una acción directiva sobre los establecimientos de la misma índole que existen en el país.

Se vota la indicación del señor Marambio para suprimir la Dirección General de la Enseñanza Industrial y es aprobada.

Se acuerda dejar subsistente el cargo de Director de la Escuela de Artes y Oficios y mantener en dicha Escuela los cargos suprimidos que corresponden a los empleados eliminados de la Dirección de la Enseñanza Industrial.

Se suprimen los dentistas de las Escuelas Profesionales Superior de Niñas de Valparaíso, de Concepción, y N.o 2 de Santiago.

Se suprimen los cargos de médico de las Escuelas Profesionales de Santiago N.o 2, Valparaíso y Concepción.

Se suprimen los puestos de abogado consultor, inspector de ferias, examinador de cuentas, mecanógrafo, ayudante de la sección vides, dactilógrafo, veterinario, bacteriólogo, ayudante del laboratorio y dos agrónomos.

En la Escuela Industrial de Chillán se suprime un inspector de 3.a clase.

En la Escuela Industrial de Temuco se suprime un inspector de 3.a clase.

En la enseñanza profesional femenina quedan para la sesión próxima las supresiones que se solicitan.

En la Escuela Profesional Superior se suprimen la Sub-directora y la inspectora 3.a

En los cursos industriales se suprimen dos cátedras de flores artificiales, una de tallados en madera y otra de cestería.

En la Escuela Emilia Toro de Balmaceda, se suprime una cátedra de peletería.

Se levanta la sesión.

HABLA EL NUEVO PRESIDENTE DE LOS DEMOCRATAS, DON FIDEL 2.o ESTAY

SU PROGRAMA DE TRABAJO.—ORIENTACIONES DEL PARTIDO.— LAS ASPIRACIONES DE LAS CLASES OBRERAS.—UNIDAD DE ACCION, EXTENSION G PROPAGANDA DE LOS IDEALES DEMOCRATICOS

Ha subido a la presidencia del Partido Demócrata, el diputado don Fidel 2.o Estay, continuando una firme carrera política en que le abonan su preparación, el conocimiento profundo de su doctrina y la rectitud que ha demostrado en todos los actos de su vida pública.

La exaltación del señor Estay al puesto de mayor responsabilidad de la colectividad de que forma parte constituye un justo reconocimiento de su mérito. Paso a paso se ha ido conquistando la estimación de los hombres de su partido, por medio de su eficiente labor parlamentaria, por la justeza de sus apreciaciones sobre la actualidad nacional y por el invariable criterio doctrinario a que ha ajustado su actuación. En plena juventud lo sorprende una designación que significa una halagadora prueba de confianza y al mismo tiempo una exigencia más al entusiasmo que siempre ha demostrado en el servicio de sus ideales políticos.

Ayer hemos entrevistado al señor Estay, en el convencimiento de que sus declaraciones tienen una especial trascendencia en el interesante momento político y administrativo que atravesamos y de que ellas servirán de autorizada palabra para conocer el pensamiento del Partido Demócrata y de sus hombres dirigentes.

"Al agradecer la atención que me dispensa el prestigioso diario "La Nación", honrándome con su hospitalidad, empieza diciéndonos el señor Estay, debo antes que nada declarar que la delicada misión que me han encomendado mis correligionarios obedece al elevado propósito de aunar en un sólido consorcio de voluntades, las diversas corrientes que se manifiestan dentro de nuestro cuerpo directivo; pues mi elección ha sido determinada por un noble acuerdo en que tanto los parlamentarios como los directores generales que interpretan fielmente el deseo de las respectivas agrupaciones provinciales, desean sinceramente que desaparezcan las pequeñas e injustificadas diferencias, más falsas que reales, que desgraciadamente están esterilizando las mejores actividades en beneficio de la causa.

Así, pues, llego a la Dirección del Partido Demócrata alentado con la confianza de todos los grupos, y tengo en consecuencia la obligación moral de propender por todos los medios a nuestro alcance al acercamiento y fusión de toda la familia democrática, que habrá de fusionarse en un solo anhelo de fraternidad y de progreso.

A fin de cumplir el noble anhelo que esbozo, realizaremos convenciones provinciales y de zona, a través de la República, dando así a las provincias la ocasión de que puedan tener más vida propia y manifestar sus deseos y aspiraciones. Después de escuchada la voz de las provincias, en forma independiente de toda influencia centralista, se realizará una gran Convención en que, si es necesario, se revisará y reformará toda la marcha institucional de nuestra colectividad, con lo que espero habremos de marchar a la cabeza de las ideologías y principios políticos que reclama la hora presente.

Un punto que reclamará principalmente nuestra atención será la disciplina parlamentaria de nuestros quince representantes, a fin de obtener que ellos no se disgreguen ni se anulen en su labor, sino que por el contrario mantengan una absoluta unidad de acción y encaminen sus actividades dentro de los principios de nuestra doctrina.

Procuraremos al mismo tiempo, que los parlamentarios, busquen la cooperación de los elementos mejor inspirados del Parlamento y muy principalmente de aquellos que representan conjuntamente con nosotros las clases obreras, para hacer de esté modo más efectiva su acción en beneficio de las nobles aspiraciones del pueblo.

En el orden social, deseamos darle un vigoroso impulso a nuestra campaña, a fin de obtener a corto plazo y en forma valientemente sincera que de una vez por todas se solucionen, justa y razonablemente, las aspiraciones de mejoramiento y de efectivo progreso de los elementos obreros y de los empleados, y a cuyo efecto daremos instrucciones precisas a nuestra representación parlamentaria para iniciar la revisión total de las leyes sociales actuales.

Contrae la dirección demócrata el compromiso solemne de luchar porque se reforme la ley sobre habitaciones baratas evitando que los beneficios de ella aprovechen a quienes no tienen derecho para ello; pediremos la reforma del contrato de trabajo y la ley de accidentes que en la forma actual, lejos de ser un beneficio, constituyen una burla a los más elementales principios de equanimidad y justicia societaria; empreenderemos asimismo la reforma de la ley 4054 solicitando que no recaiga gravamen alguno sobre los obreros para enfermedad e invalidez que deberán ser pagadas exclusivamente por el patrón y legislando separadamente sobre el seguro obrero al que deberá contribuir el Estado; abogaremos porque en las Cajas de Retiros, como la de Empleados Públicos y Periodistas y la de Previsión Social de los Ferrocarriles, tengan ingerencia y representación en número que haga efectiva una amplia fiscalización de sus haberes, los propios imponentes que deberán formar parte de los respectivos Consejos.

Será también materia de nuestra preferente atención, exigir del Gobierno la solución efectiva de la alarmante desocupación obrera que periódicamente se produce en las zonas del carbón y del salitre, trayendo sus dolorosas consecuencias de hambre y de miseria para miles de hogares y amenazas de graves perturbaciones para la marcha regular del Estado.

Finalmente debemos hacer una declaración ante una de las leyes que más hondamente ha preocupado al Gobierno y a los empleados públicos; nos referimos al estatuto administrativo. No queremos amparar la empleomanía fiscal y deseamos que haya el justo número de empleados en las reparticiones públicas, con la remuneración que dignamente corresponda a sus necesidades y a sus condiciones de eficiencia y rendimiento para el Estado. Con esto no queremos que en forma, ligera y poco meditada, el Gobierno desmoralice la administración pública atentando contra la estabilidad económica de los hogares de sus servidores."

¡REVOLUCION!

EN LA INDUSTRIA DE GRAMOFONOS!

LLEGARON LOS NUEVOS APARATOS

COLUMBIA

VIVA TONAL

Pase a nuestro almacén para oirlos sin compromiso!

GRANDES FACILIDADES

DISCOS

ARGENTINOS

ALEMANES

(Víctor alemán)

Columbia

siempre las últimas variedades.

GRAN SURTIDO

ALMACENES DE PIANOS

Sucesora Otto Becker Ltda.

Santiago 113 AHUMADA

S.O.B.L.

Valparaíso CONDELL 349

Directorio General Demócrata

El Directorio General del Partido Demócrata va a reunirse hoy, a las 9 1|2 P. M. para estudiar cuestiones de orden interno y diseñar la política que será la pauta de acción de la nueva mesa directiva.

Se nos pide rogar la asistencia a los señores Carlos Cifuentes, Gustavo Chacón, Fidel Estay y Serafín Soto, a una reunión que se verificará hoy, a las 7 P. M., en el Club de la Democracia, a fin de que cumplan el cometido que le encomendó el directorio general.

Asamblea Liberal

Cumpliendo con un acuerdo adoptado por la Asamblea Liberal en una de sus últimas sesiones, el próximo Viernes 12 a las 9.30 P. M., celebrará una sesión especial destinada a tratar sobre la Ley 4054.

A esta reunión se ha invitado a diversos presidentes de sociedades obreras que se interesen por la crítica de esta Ley. La Secretaría nos pide invitar especialmente a la representación parlamentaria liberal, demócrata y comunista, advirtiendo que habrá tribuna libre, donde los asistentes pueden considerar libremente el pro y el contra de la Ley 4054.

PARTIDO DEMOCRATA

COMITE EJECUTIVO DOCTRINARIO. — Hoy Jueves, a las 9 P. M., se reunirá este Comité con el fin de tomar todos los acuerdos relacionados con la elección de la mesa directiva de la Agrupación Demócrata de Santiago, que tendrá lugar el Domingo próximo de 9 a 12 M. y de 2 a 5 P. M., en San Diego 224.

Este Comité advierte a sus miembros como también a los adherentes a la candidatura a municipal del actual presidente de la Agrupación, don Luis A. Muñoz, que la lista que se patrocinará es la misma anterior, sin ninguna modificación, es decir: para presidente, don Arturo Salvo; vice, don Serafín Soto y tesorero don Julio E. Ramírez.

Se recomienda en forma especial a los numerosos doctrinarios que no concurrieron el Domingo ppdo. a la votación, no dejen de asistir a este acto, pues el éxito de la jornada depende del entusiasmo e interés que demuestren por tomar parte en esta elección; se encarece lo hagan en las primeras horas de la mañana para el mejor control.

Durante todas las noches de la presente semana, de 9 a 11 P. M., serán atendidos en la secretaría de La Reforma, por el señor Rodolfo Navarro, sobre cualquier asunto relacionado con esta elección que consulte el pensamiento del Ejecutivo y de los parlamentarios en orden a la protección y fomento de la industria del carbón.

Protección a la industria carbonífera

ENTREVISTA CON EL MINISTRO DE HACIENDA

El Presidente de la Cámara de Diputados, señor Francisco Urrejola y el diputado por Lautaro, señor Carlos Roberto Elgueta, conferenciaron ayer largamente con el Ministro de Hacienda sobre las medidas de protección y fomento de la industria carbonera.

El señor Elgueta cumplió ante el Ministro con el encargo de la Comisión de Salitre y Carbón, de poner en sus manos los resultados de los trabajos practicados por la Comisión en relación con los proyectos que habían llegado a su estudio.

El señor Ministro expresó al señor Urrejola y Elgueta, que él, personalmente, y el Gobierno, estaban vivamente preocupados en encontrar los medios más eficaces para proteger la industria carbonera nacional. El Ministro había estudiado ya los proyectos de la Cámara y expresó que concedería el mayor interés a la consideración del proyecto definitivo elaborado por la Comisión.

Los señores Urrejola y Elgueta se retiraron muy complacidos por la adhesión que encontraron en el Ministro, que permite augurar que en un breve tiempo más llegará a los debates del Congreso un proyecto

Comisiones parlamentarias

Para la Comisión especial que revisará los gastos de la Comisión Plebiscitaria están nombrados ya los siguientes señores diputados: Rojas Mery, Delfín Carvallo Leonardo Guzmán, Rafael del Canto y José María Lorca.

Para la Comisión que dispondrá de la distribución de los fondos para habitaciones baratas se ha designado ya a los señores Rojas Richards, Rudecindo Ortega, Alejandro Cuadra Lazo, Manuel Manquilef y Luis Urrutia Ibáñez.

La Comisión de Educación Pública de la Cámara informó ayer el decreto-ley sobre derecho de matrícula, con algunas modificaciones.

La Comisión Mixta de Decretos-Leyes estuvo estudiando el decreto sobre servicios eléctricos, dejándolo pendiente.

La Sub-comisión de Hacienda de la Cámara de Diputados continuó estudiando ayer el proyecto de reformas a la ley de Impuesto a la Renta, dejando muy avanzada su labor.

Partido Asalariado

JUNTA EJECUTIVA.— Hoy de 9 a 11 P. M., está citada la Junta Ejecutiva del Partido de los Asalariados (Usrach) a una importante sesión, para tratar la cuestión litrera.

Se nos pide encarecer la asistencia a todos los señores que forman la Junta Ejecutiva.

La sesión se verificará en la secretaría general de San Antonio 247 (tercer piso).

PARTIDO RADICAL

ASAMBLEA RADICAL DE YUNGAY. — Cita a reunión para hoy a las 6.30 P. M., con el fin de tratar sobre tópicos políticos y de administración comunal.

LA COMIDA DE ESTA NOCHE EN EL CLUB RADICAL. — Hoy a las ocho y media P. M., se llevará a efecto en la sala de la asamblea, la comida que ha venido organizando desde hace tiempo el Directorio de la institución.

LA MODA ACTUAL

Sombrero de paja fieltro color rojo etrusco, guarnecido de una cinta gros grain negra y de una fantasía glicerina.

Cómo se puede cambiar el cutis de una mujer.

(Del "Feminine World"

El medio más rápido y seguro para convertir un mal cutis, es sumamente sencillo y consiste en quitar el velo viejo y descolorido que cubre el rostro, operación facilísima que cualquier mujer puede privadamente llevar a la práctica. Compre usted cera pura mercolizada que se vende en toda buena farmacia, y extiéndala por la cara todas las noches lo mismo que si se tratara de cold cream. En pocos días, la "mercolida" que tiene la cera, absorberá la cuticula desfigurante, dando vida en cambio al cutis fresco y lozano que hay debajo. En esta forma conseguirá usted un cutis aterciopelado y natural. El procedimiento no es en ninguna forma nocivo; la aplicación es agradable y el resultado maravilloso. Tiende igualmente a quitar las manchas, pecas, barrillos, etc. Todas las mujeres deberían tener siempre a mano un poco de cera pura mercolizada, pues este remedio casero tan sencillo, es indiscutiblemente el mejor y más eficaz restaurador de la belleza femenina.

"Tez suave como pétalos de rosa" dijo el poeta, refiriéndose al rostro de las Damas que usan los Polvos del Harem

UN TE A CAMILA QUIROGA.—

Ayer en la tarde se efectuó en el Tea Room de Gath y Chaves un té que el crítico teatral de este diario, señor Aníbal Jara, ofrecía a la eminente actriz argentina, señora Camila Quiroga.

Asistieron las señoras: Camila Quiroga, Herminia Arrate de Dávila y María Guerra de Jara; las señoritas Nelida Quiroga y Haydée Passera; y los señores José Olarra, Carlos Bouhier, Nathanael Yáñez Silva, Roberto Aldunate y Aníbal Jara, críticos de "El Diario Ilustrado", de "El Mercurio" y de "La Nación", respectivamente.

MAÑANA, GARCIA SANCHIZ DARA UNA CHARLA LIRICA EN EL SPLENDID TEATRE.—"A BORDO" (EL AMOR EN EL EXTREMO ORIENTE.—

A pedido de sus admiradores, Federico García Sanchiz dará una charla lírica en el Splendid Theatre, que promete ser la más cautivadora de todas las que nos ha brindado.

No puede ser más fascinador el sumario que adelantamos en estas líneas; Los viajes, Defensa lírica de las maletas, Camarote, En los puertos del Extremo Oriente, La bailarina de Suez, Ceylán, tierra de carne y carne de fuego, Cabelleras luminosas de las manileñas, Japonerías, De Tokio a Kioto, La Ciudad Milagrosa (Shanghai), El Bund, Man-King-Road, Una, otra y más rosas, Paulina y Enriqueta, El Cementerio viejo, Idilio, Singson-girle, Lirios de oro (el pie de las chinitas), Aquel actor-actriz, Función de gala, Mi pobre sirenita...

El mago de la charla no ha querido comercializar sus dotes entre nosotros, y fué necesaria toda la buena voluntad de la dirección del Splendid Theatre y la simpatía que por esta tierra chilena siente el vibrante escritor, para decidirlo a dejarse oir una vez más, en una de nuestras salas más concurridas.

EN LA DIPLOMACIA.—Por el vapor "Oropesa", procedente de Río de Janeiro, llegará mañana a Valparaíso, la señora de Gudgeon, madre del secretario comercial de la Legación de Gran Bretaña en Santiago.

—Hoy se embarcarán en Nueva York a bordo del "Santa Teresa", el Embajador de los Estados Unidos en nuestro país, señor William Miller Collier y señora.

—El Ministro de Gran Bretaña, señor Thomas B. Holler y señora, ofrecieron ayer una recepción a un grupo de sus relaciones, en su residencia de la Avenida de las Delicias.

—El Ministro del Japón en nuestro país, Excmo. señor Nobumichi Sakenobe y señora de Sakenobe, ofrecerán hoy un almuerzo en honor del Ministro de Relaciones Exteriores, Excmo. señor Antonio Huneeus y señora.

VIAJEROS.— Se han dirigido a la Hacienda de Polpaico don José Luis Lecaros Vicuña y las señoritas María y Ana Lecaros Campino.

—De Valparaíso regresó don Jorge Barros Beauchef.

—De Quivolgo, don Jorge Santa María Cerveró.

—De Viña del Mar ha llegado la Srta. Sofía Vial Ortúzar.

—Regresaron a Viña del Mar la señora Leonor Pascal de Vallebona y señorita Delia Vallebona Pascal.

—Se ha dirigido a Rengo, la señorita Olga Piderit Cormatches.

NACIMIENTOS. — Ha nacido una hijita de la señora Ana Valdés de Méndez y del señor Octavio Méndez B.

—Ha nacido una hijita del señor Harold N. Langlois y de la señora Alice Armstrong de Langlois.

—Ha venido al mundo Marta María Adriana, hija del señor Armando González Flores y de la señora Nila Pizarro de González

TEES.— En Gath y Chaves, un grupo de amigas, ofrecerá un té a la señorita Josefina Vial Salas con motivo de su próximo matrimonio.

—La señorita Mary Cosignani Fernández, ofreció un té a un grupo de profesores de Derecho, estudiantes y amigas.

COMIDA EN HONOR DEL SEÑOR FEDERICO GARCIA SANCHIZ.—El señor Marcial Martínez y señora Carmela Prieto de Martínez, ofrecieron una comida en honor del señor Federico García Sanchiz, en su residencia de la calle Merced.

Asistieron las siguientes personas: Ministro de España, señor Bernardo Almeyda y de Herreros y señora de Almeyda; el Ministro de Francia, señor Jean de Longchamps y señora de Longchamps, el comandante Piaggio y señora de Piaggio, señor Federico García Sánchiz, señor Alberto Pérez R. Peña, señora Laura Martínez de Pérez Peña, señoritas Raquel Ortúzar Vial, Carmen Martínez Prieto y señor Marcial Martínez Prieto.

COMIDAS.—Con motivo de su próximo viaje a Europa, hoy dará una comida a un grupo de sus amigos el señor Miguel Soto Romero.

—El Martes próximo se ofrecerá una comida en honor del señor José Echeverría Valdés, en el Prince of Wales, con motivo de su próximo viaje a Europa. Las personas que deseen adherirse pueden pasar a retirar su tarjeta al mismo Restaurant.

SOCIEDAD BACH.—Hoy Jueves a las 6.30 de la tarde, se efectuará un ensayo general de las obras que serán ejecutadas en el próximo concierto.

Se recomienda la asistencia y puntualidad a todo el personal de los coros.

DE EUROPA.— Por la combinación transandina regresará al país el doctor Javier Rodríguez Barros, después de una permanencia de cerca de un año en Europa. El doctor Rodríguez Barros viene acompañado de su esposa señora Carmela Bernales de Rodríguez y sus hijos María, Javier y Gabriel Rodríguez Bernales y de la señorita Lucía Rodríguez Moreira.

DE NUESTRO MUNDO SOCIAL.—

Señorita Teresa Searle Pardo

BANQUETE EN HONOR DEL SEÑOR DOMINGO AMUNATEGUI LECAROS Y SEÑORA.—El Sábado 13 del presente, a las 9.30 P. M. se efectuará el banquete que un grupo de sus relaciones ofrece al señor Domingo Amunátegui Lecaros y señora, con motivo de su regreso a Europa.

Las adhesiones se reciben en la tesorería del Club de la Unión.

DINNER BLANC.—La señorita Blanca Errázuriz Pereira ofrecerá esta noche un dinner blanc a un grupo de sus relaciones sociales.

AL EXTRANJERO. — Por la combinación del Domingo se dirigen a Buenos Aires para seguir viaje a Europa el señor Oscar Edwards, señora Carmela Cruzat de Edwards y familia.

—En Marzo próximo se dirigirán a Europa el señor Miguel Zañartu, señora María Cruzat de Zañartu y familia.

—El 20 del presente mes se dirigen al extranjero el señor Luis Cousiño, señora Antonia Quiñones de Cousiño y familia.

—Por la combinación de hoy partirán a Buenos Aires el señor Olegario Russi y señora Zunilda Muñoz de Russi.

DON FRANCISCO NAVARRETE.— Ayer ha dejado de existir en esta capital don Francisco Navarrete, después de una larga y penosa enfermedad, a los 83 años de edad. Consagró su vida al estudio y a las investigaciones científicas, siendo autor de varios inventos y métodos, entre los cuales figura en primer lugar un procedimiento para preparar acid-albúmina o sintonina.

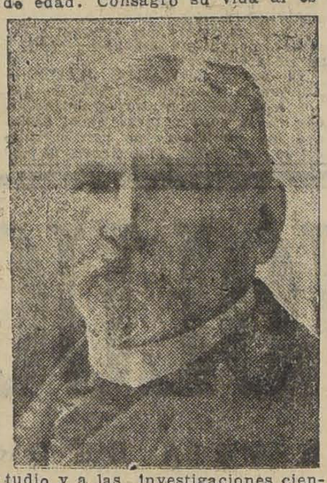

Este preparado fué objeto de una memoria publicada por la Sociedad Médica de Chile.

Después de la revolución del 91 pasó a ocupar la Cátedra de Farmacia en la Facultad respectiva y continuó hasta el día de hoy desempeñando un cargo administrativo en la Escuela de Medicina.

El fallecimiento del señor Navarrete ha sido muy lamentado en los círculos médicos y en los de sus relaciones sociales, en donde gozaba de una gran estimación.

Los funerales se verificarán mañana Viernes, a las 10 de la mañana, partiendo de la Escuela de Medicina al Cementerio General.

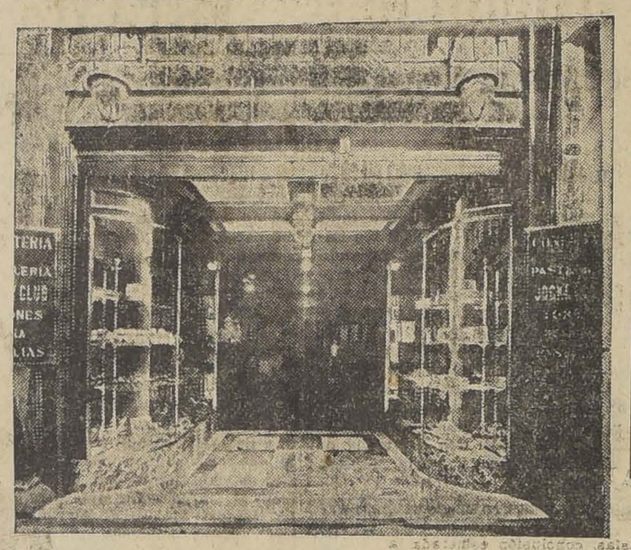

JOCKEY CLUB - Ahumada 24

El punto más concurrido de la capital, por su inmejorable servicio y atención.

No deje de concurrir a la hora del té o aperitivo.

La calidad de sus productos no está en relación con los precios.

HELADOS: preparados especialmente para conservarse de 5 a 6 horas, de modo que el cliente pueda llevarlos a domicilio.

Cassata para cinco personas	$ 5.00
Fancy, para ocho personas	$ 7.00
Panaché, para doce personas	$ 10.00
Panaché doble	$ 20.00
Biscuit glacé	$ 12.00
Charlotte S. Marceaux	$ 15.00
Especialidad en Sandwichs.	
Surtidos, docena	$ 3.00
Ave, docena	$ 4.80
Canapées surtidos, c/u	$ 0.70
Helados, cuarto bote	$ 15.00
Helados, medio bote	$ 28.00
Helados, bote entero	$ 55.00
Tortas desde $ 6, 10, y	$ 30.00
Tortas de casamiento, desde	$ 100.00

VERDADERA GANGA

Gran Realización

De todas las existencias

PANTALLAS de cretona y seda, c|u. desde . . . . $ 4.00

LAMPARAS de mesa y velador, desde $ 14.00

ARAÑAS de 1, 2 y 3 luces, desde . . $ 12.00

PLAFONIERS desde $ 14.00

GANCHOS MURALES de bronce desde $ 6.80

TULIPAS de cristal, desde $ 1.80, globos, desde. . . $ 80.00

LAMPARAS portátiles completas, especiales para garages, desde . . $ 12.00

MOSTACILLA a $ 0.05 gramo, cuentas de cristal y madera, precios de ocasión.

PONCE DE SEDA japonesa, a 10.50 metro.

Materiales eléctricos a precios muy reducidos.

Instaladores tienen descuentos adicionales.

FABRICA DE PANTALLAS

BANDERA 12

JOYERIA MELLA

Transformación de Alhajas. Composturas de Relojes. Trabajos garantidos.

San Antonio 89. La Continental

MORFINOMANIA

SU TRATAMIENTO RACIONAL

INSTITUTO DE SALUD

CISTERNA.

Dirección en Santiago: Dr. Fontecilla. Delicias 1626.

APRENDA A BAILAR

con el profesor de la high-life, el AS de la enseñanza: JUAN VALERO, introductor auténtico único en Sud-América de los nuevos bailes y últimas novedades. Arte y lujo.

Gran éxito. Cueca Chilena Moderna

Enseñanza de gran chic, ultra-rápida y tal como se baila en Europa y N. América.

Clases particulares: CASTRO 706.

PRESENTESE LO MAS BONITA USANDO LOS POLVOS GABY PARA LA CARA

Al aplicar los polvos no se olvide la parte de las mejillas adyacente a la oreja, el cuello y la nuca; póngase algo menos en la frente y algo más en las sienes; esto hará los ojos más grandes y brillantes reduciendo, al parecer, el espacio entre los ojos y las sienes.

El polvo GABY es el privilegio de presentarse lo más bonita posible, y por su extremada finura y suavidad permanece adherido a la piel bajo cualquiera circunstancia, sin que el sol ni el viento puedan desprenderlo.

En la seguridad de que el polvo que usted ha aplicado con tanto cuidado, no ha sido borrado o arrojado, compre hoy mismo una caja en la botica más cerca.

Por mayor: Daube y Cía., Droguería Francesa.

Tonos: Blanco, Rachel Rosado y Ocre.

The Gaby Perfumery Co.

Veterinario austro-alemán

con gran experiencia en crianza y cuidado de animales de raza (caballo, ganado, y cerdos), desea colocación como jefe de este ramo o en Hacienda.

Datos:

Casilla 77 V. — Valparaíso

PIDA COCOA PEPTONIZADA RAFF

Base: Cacao, Malta, Peptona, etc., en forma de crema).

Todo Santiaguino

Debe concurrir a pasar sus momentos de descanso al bien atendido

Restaurant "PARIS"

CALLE BANDERA N.o 331

Gran Orquesta "Jones"

De 12 a 1.30 y de 5 a 7 P. M.

Cocina de primer orden. Especialidad en comida a la Chilena

Atención esmerada por su propio dueño

SANDWICHS FRIOS Y CALIENTES (20 clases)

0.40

CHOPE Y BARRIL

$ 0.40

HOY JUEVES 11, A LAS 6.30 P. M.

Teatro Principal-Ahumada

Gran concierto del eximio violoncellista

Dr. ALEX MAN

Acompañado al piano por la señorita ELSA

LOCALIDADES: GRIMM & KE

PLATEA $ 6.

Piano de Concierto GROTRIAN-STEINWEG

GRIMM & KERN.

Baby Peggy

Estrella de la UNIVERSAL en "La Caperucita Roja"

Para conservar la dentadura sana y en perfecto estado, es necesario comenzar a cuidarla desde la más temprana edad. Acostumbrad a vuestros hijitos cepillarse la dentadura con Kolynos dos veces al día, un hábito que les será de valor inestimable durante toda la vida.

La Crema Dental Kolynos es ideal para los niños. No sólo limpia los dientes a la perfección sin arañar o gastar el esmalte que forma la coraza protectora de los dientes, sino que, gracias a su incomparable poder antiséptico, mantiene la boca y la garganta libres de millones de microbios dañinos. Kolynos es un dentífrico digno de toda confianza, que deleita a los niños y mantiene su dentadura sana y hermosa durante toda la vida.

Le insinuamos comience hoy mismo a cuidar de las dentaduras de sus hijitos evitándoles la caries y dolores de muelas. Acostúmbrelos al uso de Kolynos dos veces al día, mañana y noche.

CREMA DENTAL KOLYNOS

Azúcar Alimenticia SOXHLET

(A base de maltosa)

Los niños se ven privados de ser alimentados con la leche materna, encontrarán en el Azúcar Soxhlet un excelente sustituto.

AGENTES GENERALES: DAUBE & CIA.

M. R.

MADRES: Si no podéis amamantar vuestro nene, usad la leche desecada

"DRYCO"

M. R.

ES EL UNICO alimento similar a la leche materna. Recomendado por las eminencias médicas mundiales. En venta en todas las boticas del país, al precio de $ 8.00 el tarro, de Valparaíso al Sur y $ 8.00, en Coquimbo al Norte.

Base: leche desecada.

Distribuidores: MCBRISON & Co.—SANTIAGO Y VALPARAISO

EN HONOR DE LA SEÑORA MANUELA HERBOSO DE VICUÑA.—El señor Carlos García y señora Inés Neuhaus de García ofrecieron anoche una comida seguida de una recepción, en honor de la señora Manuela Herboso de Vicuña, con motivo de su próxima partida a Europa. Asistieron, entre otras, las siguientes personas: Señora Manuela Herboso de Vicuña, señor Manuel Mackenna, señora Victoria Manjón de Mackenna, señor Rómulo Soruco, señora Rosa del Campo de Soruco, señor Manuel Mackenna, señora Mercedes Vicuña de Mackenna, señor Ricardo Searle, señora Adriana Pardo de Searle, señora María Cristina Vicuña de Barros, señor Luis Barros Borgoño, señor Carlos Larraín Claro, señor Eleazar Lezaeta, señora Elena Barriga de Lezaeta, señor Arturo Prat, señora Blanca Echaurren de Prat, señora Teresa Clark de Echaurren, señor Enrique Zañartu, señora Elena Sanfuentes de Zañartu, señor Arturo Fernández, señora Blanca Beauchef de Fernández, señor Manuel Tocornal, señora Elvira Palma de Tocornal, señor Rafael Peró, señora Sara Nieves de Peró, señora Ana Sánchez de Ovalle, señora Sofía Castillo de Ruiz, señora Luz Sánchez de Guzmán, señor Alejandro Herquíñigo, señora Malvina Pende de Herquíñigo, señor Francisco Valdés, señora Blanca Brown de Valdés, señor Demetrio Zañartu, señora Virginia Errázuriz de Zañartu, señor Arturo Besa, señora Blanca Charme de Besa, señor Ricardo Valdés, señora Rosa ...mos de Valdés, señor Gonzalo ...omayor, señora Ester García de ...omayor, señor Julio Garcés, señora Laura Fernández de Garcés, señor Daniel Pereira, señora Teresa Bebin de Pereira, señor Alfredo Silva, señora Elisa Clark de ...va, señor Atilio Palacios, señora Lucrecia Cifuentes de Palacios, señor Carlos Garcés Guzmán, señora Blanca Fernández de Guzmán, señora Sara Fernández de ...ldés, señora Angela Agüero de ...avedra, señoritas Ester de Agüero Herboso, Luisa Concha Cazot..., María Valdés Fernández, Adriana Garcés Guzmán, Constanza de ...üero Herboso, María Garcés Guzmán, Blanca Boonen Silva, ...ena Garcés Guzmán, Berta Val... Fernández.

PARTE MATRIMONIAL.— Circula la siguiente invitación:

"Carlos Bulnes Correa participa a usted su matrimonio con la señorita Luz Aldunate Errázuriz y invita a la ceremonia religiosa que tendrá lugar en la Capilla de la Nunciatura Apostólica, Vicuña Mackenna 360, el Domingo 14 de Noviembre, a las 12 M.—Santiago, Noviembre de 1926."

FUNCION EN EL MUNICIPAL.—El 20 del presente se efectuará en el Teatro Municipal la función en honor del maestro señor Jan ...wesky, con la cooperación de distinguidas señoritas de nuestra sociedad y alumnas de sus cursos, que siempre han prestado su ...cioso concurso en representaciones de esta naturaleza. La bondad artística de las obras que se interpretarán, como así mismo la correcta labor realizada en anteriores funciones, auguran a esta ...ada un público numeroso.

Las obras que se pondrán en escena son "Capriccio espagnol", ballet de Rimski-Korsakoff con coreografía del maestro Kaweski; "Peer Gynt" de Grieg y una "Suite de Danses".

IN MEMORIAM. — Mañana viernes a las 8 A. M., se dirá una misa por el descanso del alma de la señora Rosalía Barros de Lecaros, cuyo sensible fallecimiento ha sido hondamente lamentado.

—En la iglesia del Salvador se rezará hoy, a las 10 A. M., una misa por el alma de la señorita Inés Díaz Basterrica, fallecida el ... del mes pasado.

RESIDENCIA.—El diputado Sr. Santiago Rubio ha fijado su residencia en Santo Domingo 826.

CLUB DE LA UNION.—Dinner-dansant.—Especial interés ha despertado en nuestro mundo social la noticia del dinner-dansant que se llevará a efecto el Sábado próximo en el Club de la Unión. Numerosas familias se han apresurado a reservar sus mesas para esta fiesta, que es una de las últimas que se realizan en los comedores del Club, iniciándose luego la temporada de los dinners en la espléndida y cómoda terraza que se está preparando en forma especial para este objeto.

SILVIA MORENO COSTA. — En forma inesperada y cuando aún no tenía un año de vida ha dejado de existir Silvia, hijita de don Gonzalo Moreno y de la señora Lola Costa de Moreno, llevando a su hogar este sensible desaparecimiento una nota de pesar y justo dolor.

A. JACOB & CIA

MAQUINAS de COSER

DE FABRICACION ALEMANA

Bordan, deshilan, zurcen, SIN NECESIDAD DE PIEZAS AUXILIARES.

Al contado y con facilidades

A. JACOB y Cía.

Estado 48-Estado 48

CONTADOR TITULADO

Doce años servicios principales casas comercio e industria, ofrécese por horas o de firme.

Dirigirse:

Casilla 1452, bajo iniciales O. K.

EL CONCIERTO DE ESTA TARDE EN EL PRINCIPAL DEL CELLISTA ALEX MANKE

Las informaciones que hemos venido dando diariamente, acerca del concierto de cello que ofrecerá hoy en la tarde en El Principal, el cellista alemán, Dr. Alex Manke, han provocado interés por asistir, como lo demuestra la demanda de localidades habidas en la Casa Grimm y Kern.

El joven concertista es, sin disputa, uno de los mejores violoncellistas que nos han visitado y posee cualidades de ejecutante y de intérprete dignas de los mayores elogios.

Manke en el concierto de esta tarde, interpretará un programa de primer orden, como podrá verse más abajo. En la presentación de esta tarde, Alex Manke será acompañado al piano por la joven pianista chilena señorita Elba Fuentes, artista consagrada por nuestra crítica como uno de los más altos exponentes musicales de nuestro país.

Las entradas estarán a la venta hasta las cinco de la tarde en la Casa Grimm y Kern y después de esa hora en la boletería del Teatro Principal.

El programa completo de la audición de esta tarde es el siguiente:

Primera parte

Concierto N.o 1, de Georg Goltermann:
Allegro Moderato.
Andante.
Allegro.

Segunda parte

Concierto en la menor, Robert Volkmann:
Allegro Moderato.
Un poco più moderato.
Allegro vivace, Tempo I.
Un poco più moderato.
Più mosso, Tempo I.

Tercera parte

a) Kol Nidrei, Max Bruch.
b) Tarantella, David Popper.

Concierto Lidia Montero

Para la próxima semana se ha fijado el interesante recital de violín que dará en el Teatro Principal la distinguida artista, señorita Lidia Montero.

En el desarrollo del atrayente programa que se ha confeccionado tomará parte la eximia pianista señorita María Cristina Riveros.

En nuestras próximas ediciones daremos mayores detalles de este concierto.

PREPARE LAS CONSERVAS EN SU CASA

EN EL AFAMADO APARATO

«WECK»

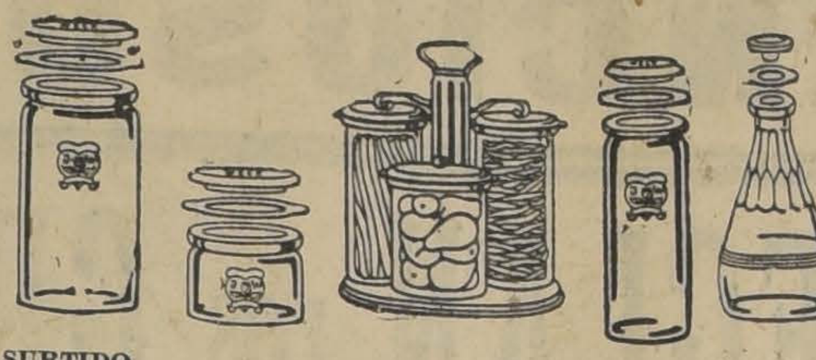

SURTIDO COMPLETO de REPUESTOS

Frascos especiales para Frutas Verduras y Carnes

PIDANSE PROSPECTOS A

MERCERIA SANTIAGO – Cas. 97-D

COMPAÑIA 1060, ENTRE PLAZA Y BANDERA

ALMA RUBENS

la creadora de "LOS ENEMIGOS DE LA MUJER"

LEWIS STONE, IRENE RICH, CONSTANCE BENNET, NORMAN KERRY

EN LA SUPER-PRODUCCION

La Diosa del Amor Pagano

IMPERIO

Trajes, Sombreros y Ropa Interior

PARA CABALLEROS

en condiciones ventajosísimas de

CALIDAD, MODA y PRECIOS REBAJADOS!!

DESDE HOY AL SABADO INCLUSIVE

Gath y Chaves, Ltd.

TRAJES, PANTALONES, ETC.:

TRAJES completos confeccionados en casimires ingleses de la mejor calidad, en una gran variedad de selectas fantasías, conclusión esmerada, a

$ 120.00

CAZADORA y pantalón confeccionado en casimires ingleses de gustos apropiados, modelo especial para turista, a

$ 128.00

CAZADORA y pantalón en rica gabardina inglesa de pura lana, en varios tonos de colores unidos, bonito modelo, con botones de cuero, a

$ 255.00

PANTALON de fantasía, en casimir inglés, de muy buena calidad, corte elegante, a

$ 52.50

EN NUESTRA SASTRERIA DE MEDIDA ofrecemos trajes sobre medida con casimires ingleses, forros y hechura de primera, desde

$ 250.00

SOMBREROS de paja, marca Gath y Chaves, estilo de última moda, rebajados, a

$ 11.50

SOMBREROS de paja, de fabricación alemana o italiana, con borde liso o dentado, tipos muy livianos, rebajados, a

$ 17.50

SOMBREROS de paja fantasía, marca "Borsalino", realzado con guarniciones de gran lujo, en modelos de última moda, rebajados, a

$ 19.50

CUCALONES de médula de saúco, de fabricación francesa, ala amplia o regular, en colores gris o kaki, muy livianos, rebajados, desde

$ 11.90

CHUPALLAS marca "Gath y Chaves", en diferentes tipos, ala amplia, especiales para huertos, jardines, etc., rebajados, desde

$ 6.50

CAMISAS, CUELLOS, ETC.

CAMISAS en cambray superior y en céfiro, con dos cuellos y puños dobles, colores y dibujos de gran novedad, a

$ 19.50

CALZONCILLOS cortos en céfiro especial, colores a rayas, confección esmerada, a

$ 7.40

CUELLOS blandos en popelina de excelente calidad, modelo muy cómodo, a

$ 1.50

CALCETINES:

CALCETINES imitación hilo, calidad fina, tejido liso o calado, negros, blancos y en colores unidos, el par

$ 2.50

CALCETINES de color, dibujos a cuadros, estilos diferentes en buena calidad, el par

$ 3.80

EN ZAPATERIA HOMBRES:

BOTIN O ZAPATON de box-calf color, cosido, emplantillado, horma elegante, inmenso surtido, el par

$ 45.00

ZAPATON de box-calf negro, cosido, good year, forma de moda, calidad excelente, el par

$ 35.00

Nuestro departamento Librería (1.er piso), recibió surtido completo de papel crepé "DENNISON".

Corbatas, Bastones, etc.:

CORBATA forma "Colmarín", de seda, en colores y dibujos de moda, rebajadas, desde

$ 6.50

BASTONES importados, en tipos exclusivos para nuestros almacenes y colores de gran moda, rebajados, desde

$ 11.90

TIRANTES de algodón, con o sin elásticos, en calidad muy buena, rebajados, desde

$ 3.75

LIGAS elásticas, de algodón, tipo práctico y de mucha duración, rebajadas, desde

$ 1.75

BOQUILLAS "Bakulith", ofrecemos un selecto surtido, rebajadas, desde

$ 1.10

LOS PROGRAMAS DE HOY

TEATROS

COLISEO (Arturo Prat y Avenida Matta).—Compañía Evaristo Lillo.—Noche: Todo lo arreglan los gringos.

COMEDIA (Huérfanos).—Compañía Dramática Argentina Camila Quiroga.—Vermouth y noche: Con las alas rotas.

POLITEAMA (Portal Edwards).—Compañía Betes-Jarque.—Noche: Los Sueños del Padre Canuto y La Gatita Blanca.

SANTIAGO (Merced).—Compañía Argentina de Sainetes y Comedias C. Valicelli.—Vermouth: Yo también carrero fuí. Noche: Qué Noche de Bodas.

CIRCOS

ECUESTRE DE FIERAS (Pabellón Delicias).—Noche a las 9 1\2. Programa de variedades y fieras.

CINES

ALHAMBRA (San Antonio esquina Monjitas).—Vermouth y noche: Incendio.

APOLO (Victoria frente a Juan Vicuña).—Vermouth y noche: La Hija del Guarda Bosque.

ATENAS (Maestranza 1035).—Vermouth y noche: Los Audaces, (1.a). y ¿Qué haré?

AVENIDA MATTA (Avenida Matta 618).—Vermouth y noche: El Hombre Mosca.

AVENIDA (Vicuña Mackenna 624).—Vermouth: Beneficio. Noche: Las mejores familias.

BRASIL (Brasil esquina Huérfanos).—Vermouth y noche: Madres que bailan.

CINEMA STAR (Avenida Recoleta 343).—Vermouth y noche: Incendio.

COLON (Plazuela Ecuador).—Vermouth y noche: Una Rubia y una Morena.

CARRERA (Alameda entre Brasil y San Miguel).—Vermouth y noche: Madres que Bailan.

DELICIAS (Delicias esquina San Alfonso).—Vermouth y noche: Los Caballeros del Círculo de Oro.

ELECTRA (Catedral esquina Sotomayor).—Vermouth y noch: Mío fuiste y mío serás.

ESMERALDA (San Diego 1035).—Vermouth y noche: Varieté.

FERROVIARIO (Exposición 155).—Vermouth y noche: La Ultima Trasnochada.

FRANKLIN (San Diego 2015).—Vermouth y noche: El Pirata Negro.

HIPPODROMME CIRCO (Artesanos 725).—Vermouth y noche: El Pecador Errante y programa cómico.

HUEMUL (Huemul esquina Bío-Bío).—Vermouth y noche Todo por la Patria y programa cómico.

IMPERIAL (San Diego 1344)—Vermouth y noche: Hasta la vista... y gracias.

IMPERIO (Estado 239).—Vermouth y noche Scaramouche.

INDEPENDENCIA (Independencia 373).—Vermouth y noche Don Juan Tenorio.

IRIS (Castro 130).—Vermouth y noche: Bestias, Hombres, Dioses.

MINERVA (Chacabuco 780).—Vermouth y noche: Viva la Poligamia!!

MUNDIAL (Gálvez 447).—Vermouth y noche: Una Rubia y una Morena.

ODEON (Barroso esquina San Pablo).—Vermouth y noche: La Condesa Natacha.

OLYMPIA (Huérfanos).—Vermouth y noche: Acto de concierto y El Ideal de una Mujer Bonita.

O'HIGGINS (San Pablo esquina Cumming).—Vermouth y noche: Varieté.

POLITEAMA (Portal Edwards).—Vermouth: Flor de Amor.

PRINCIPAL (Ahumada 146).—Vermouth: Concierto de cello de Alex Mank. Noche: Alma Vienesa.

PROVIDENCIA (Avenida Manuel Montt 46).—Vermouth y noche: El Pirata Negro.

REPUBLICA (Avenida República 239).—Vermouth y noche: Varieté.

SALA ORIENTE (San Francisco 178).—Vermouth y noche: El Pretencioso.

SPLENDID (Huérfanos 1060).—Vermouth y noche: La Esposa del Otro.

SETIEMBRE (Delicias 404).—Vermouth y noche: Madres que Bailan y variedades por Pierrette Flori y Pedro Ureta.

YUNGAY (Plaza Yungay).—Vermouth y noche: Sin miedo al peligro y 8.o programa cómico.

LAS GUAGUAS SUFREN CON LA SALIDA DE LOS PRIMEROS DIENTES

PASAN NOCHES APACIBLES Y TRANQUILAS TOMANDO

CALMATOL "18" M. R.

(A base de paico, mastuerzo, ruda, tilo, manzanilla, menta y bromuro de sodio)

MADRES

Las OBLEAS LACTANTES MARFAN producen sana y abundante leche, sin trastorno alguno para su organismo.

Fórmula: Extracto placentario, extracto mamario, galega, hierro, calcio, etc.

CONSULTE SU MEDICO

Teatro Comedia

CAMILA QUIROGA

REPRESENTARA HOY POR ULTIMA VEZ

EN VERMOUTH Y NOCHE

CON

Las Alas Rotas

MAÑANA:

VERMOUTH. "EN FAMILIA". Platea: $ 6

NOCHE:

La Dama de las Camelias

TEATRO SANTIAGO

EMPRESA ERNESTO BOUQUET

Compañía Cómica Argentina Carlos Valicelli

HOY — JUEVES 11 — HOY

Vermouth a las 6.15. Platea $ 3.

YO TAMBIEN CARRERO FUI

Noche a las 9.30. Notable programa:

QUE NOCHE DE BODAS

Estreno:

LA BRONCA INTERNACIONAL

Estrenos diarios. Grandes éxitos

Teatro DIECIOCHO

DIECIOCHO 14. TEL. ING. 3773

ORQUESTA ROSSI

Hoy, 6.30 y 9.30 P. M., Día de moda.

PLATEA DOS PESOS

"VIVA LA POLIGAMIA"

POR LAURA LAPLANTE

Domingo: "Yasmina", por Huguette Dufflos y León Mathot.

IMPERIO HOY

CHILEAN CINEMA CORP.

Gran Orquesta GRAZIOLI

ESPECIAL 6.30
NOCHE 9.40

REPRISE DE LA TRIUNFAL PELICULA QUE POR SEGUNDA VEZ SE HA IMPUESTO AL PUBLICO SANTIAGUINO, LA QUE TERA EN UNA FUNCION

SCARAMOUCHE

CREACION DE LOS GENIALES

ALICE TERRY, RAMON NOVARRO Y LEWIS STONE

EL MAS PALPITANTE ROMANCE DE AMOR Y ODIO DURANTE LOS SANGRIENTOS DIAS DE LA REVOLUCION FRANCESA

GRANDIOSA MISE EN SCENE — 11,200 PERSONAS EN ACCION — HEROISMO — AMOR

T. INDEPENDENCIA - HOY - DON JUAN TENORIO Adaptación del famoso drama de capa y espada del inmortal poeta DON JOSE ZORRI

T. FRANKLIN SAN DIEGO 2015 **- HOY - EL PIRATA NEGRO por DOUGLAS FAIRBAN**

Oriente SAN FRANCISCO 178 — HOY

LA PRODUCCION MAS ELEGANTE DEL AÑO

EL PRETENCIOSO

Por NORMA SHE CONRAD NAGEL GILBERT

HOY - COLISEO - TODO LO ARREGLAN LOS GRINGO

MARTES

en todos los teatros de Aurelio Valenzuela B. y Cía.

EL MATCH DEL SIGLO

DEMPSEY TUNNEY

Todos los detalles del match que causó la caída del ídolo

Exclusividad millonaria de la UNIVERSAL PICTURE CORP.

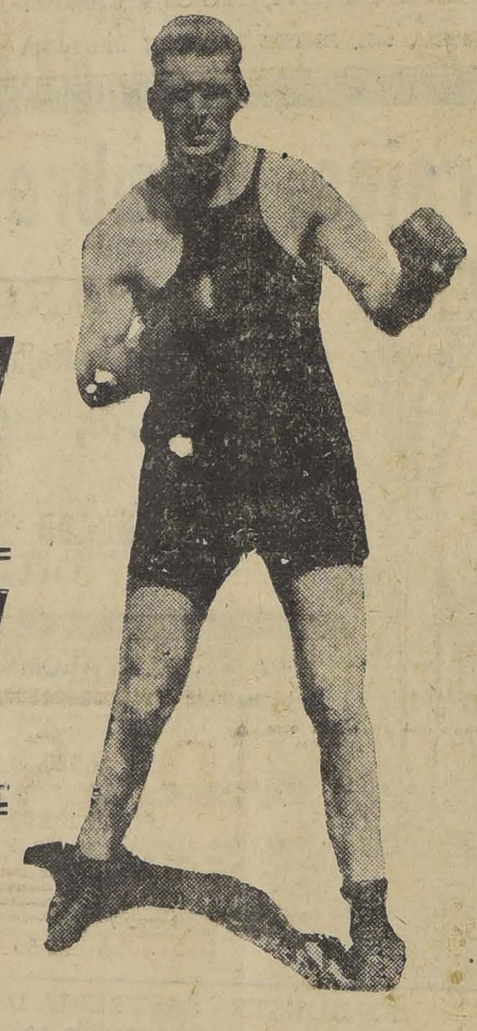

CAMILA QUIROGA EN "LA SERPIENTE", DE MOOCK

Es sabido que la señora Camila Quiroga tiene una especial predilección por "La Serpiente", no sólo porque lo ha declarado en entrevistas, sino por el entusiasmo y el fervor que pone en crear el "caso" femenino que representa la protagonista de la obra. Después de hacer esta obra una larga temporada en Buenos Aires, la señora Quiroga la ha paseado por México, Cuba, España y también París, donde la estrenó en el teatro Antoine con éxito franco.

Es posiblemente este conocimiento tan profundo del personaje, el tenerlo tan hecho, lo que induce a la señora Quiroga a recargarlo a veces de detalles que hacen perder en concisión y en realidad biológica. Luciana es un temperamento, es un instinto y como todo instinto, inconsciente del bien y del mal. Resulta por lo tanto un poco extemporánea la risa estridente y hasta diabólica con que remata la señora Quiroga la escena muda de seducción del primer acto con lo que induce a extraviar al espectador sobre el verdadero carácter del personaje. Y hecho este aparte, que estimamos necesario, no resta sino alabar la interpretación general que da a su personaje. Es en realidad una de sus labores más completas, un bordado multicolor, por sus expresiones, por la singular destreza con que matiza ese temperamento femenino, desbordante de sensualidad. Fogosa llena de bríos, envuelve y anuda entre sus redes al hombre que le sirve de presa, hasta aniquilarlo bajo el embrujo de sus hechizos. La señora Quiroga sabe graduar inteligentemente el proceso de la seducción, bosquejándolo primero con leves insinuaciones y concretándolo más adelante con todas las violencias del impulso. No puede hacerse en una crónica rápida el análisis de un trabajo lleno de expresiones y de un profundo sentido psíquico, pero bastará decir que su facultad interpretativa alcanza aquí un límite superior que sólo se obtiene con un singular temperamento y con una extraordinaria inteligencia.

Le secundó admirablemente el señor Blanco, que se manifestó un actor de una ductilidad muy afinada y de una gran sobriedad dentro de un personaje que parece invitar a la exageración patalógica. La señora Abad muy correcta y lo mismo la señora Arneodo y el señor Olarra, que tenían roles de menor importancia.

El autor fué llamado a escena después del segundo acto y el público ovacionó a los intérpretes y al señor Moock con insistencia. — L. B.

El público ha manifestado una predilección bien marcada por la obra dramática de Emilio Berisso, titulada "Con las alas rotas".

Ha contribuido a este brillante éxito la alta calidad de la producción, su tema apasionante y, sobre todo, la magnífica interpretación que de la protagonista hace la notable actriz señora Quiroga.

Tomando en cuenta esta predilección, la dirección artística ha acordado llevarla a escena en sus dos funciones de hoy, es decir, en la vermouth y la nocturna.

Como se sabe, colaboran brillantemente a este buen éxito de la señora Quiroga, Ana Arneodo, Consuelo Abbad, Myrtha D'Arlys, Carmen Gandulglia, Carlos Bouhier, Gerardo Blanco y Scarzella.

Pierrette Fiori y Pedro Ureta en el Setiembre

Un éxito personal han conseguido Pierrette Fiori y Pedro Ureta en el Setiembre. Es un lindo espectáculo el que hacen la encantadora y elegante artista francesa y el divertido bailarín y actor cómico.

El programa de hoy es exclusivamente de variedades. Han suprimido el sketch que, por darse espectáculo completo de cine, prolongaba demasiado la función.

Pierrette y Ureta actuarán exclusivamente esta semana en el Setiembre, pues el Lunes partirán a Valparaíso.

"Todo lo arreglan los gringos"

Pocas veces una obra nacional había despertado tanto interés como la pieza de Cariola y Armando Hinojosa, "Todo lo arreglan los gringos", que durante una larga temporada mantuvo fresco el cartel del Comedia y que ahora resulta un espectáculo prometedor y simpático en la amplia sala del Coliseo.

"Todo lo arreglan los gringos" es una pieza de sabor genuinamente chileno, que la compañía Evaristo Lillo interpreta en forma encomiable.

FLORY FLORIO

El espectáculo que reune los atractivos de los géneros

LI - HO - CHANG Y ONOFROFF

Debutará el

LUNES

en el

CARRERA

Concurso Fox Film de Belleza Fotogénica

FOX FILM CORP., CALLE NEW YORK 11 - STGO.

CUPON DE INSCRIPCION

Nombre.....

DIRECCION.....

Edad..... Estado Civil.....

Estatura..... Peso.....

Color y corte del cabello.....

Color de los ojos.....

Yo..... por medio de la presente, me inscribo en el gran CONCURSO FOX FILMS DE BELLEZA FOTOGENICA y declaro que los informes que indico son ciertos y verdaderos.

Concuerdo, además, en sujetarme a todas las bases del Concurso y desistir de cualquier derecho que me cupiese en la reproducción de mi fotografía para fines de publicidad o propaganda.

Firma.....

ESTE CUPON DEBE ENVIARSE CON UN RETRATO.

TEATRO DE LA

EMPRESA ERNESTO
Compañía Dramática
milla Que

HOY — JUEVES
Vermouth a las 11
9.30. Grandioso drito
tres actos:

CON LAS ALAS
Creación admirable
roga.

Mañana Viernes. No
general:

LA DAMA DE LAS
Sábado: estreno, AN
raldy

Teatro Santi

Hoy en la vermou
a escena el sainete
dos cuadros titulado
carrero ful", original
Ruiz París y Paco
—La función de la
ciará con el estreno
ta nupcial en un acto
dios, original de Alej
y titulado "Qué noch
A continuación se
sainete en un acto
"La bronca interna
festivos autores. T.
A. Barsanti.

Teatro Polit

La Compañía Rete
esta noche "Los sain
Canuto", obra que,
ayer, es absolutamente
ra señoras, por la
de su libreto. Ademá
tará la bonita pie
blanca".

En la especial e
la meritoria creac
Swanson, intitulada

Yvonne y Bill
mañana en el O

Después del triun
por Yvonne & Bill
de augurar un éxito
espectáculo en el O
en el cual debutará
vermouth y nocturna.

Durante el tiempo
en el Carrera, Yvon
tenido tiempo de co
de nuestro público y
números especiales.
serán presentados e
del O'Higgins.

EL NUEVO ESPECTACULO DEL ES DA. — LA TROUPE BIANCHI & AS

En la próxima semana arribará de Valparaíso el conjunto de batacián formado por las cuatro hermanas Bianchi y por el eximio bailarín inglés Ascot.

Este número ha estado actuando desde hace un mes en Valparaíso con el éxito más ruidoso de los últimos tiempos.

Como puede verse por fía que reproducimos, ción de este espectácu modernista que puede cuanto a exotismo en

El debut de la trou Ascot se efectuará l trante en el Esmeral

CIRCOS

Circo Ecuestre de Fieras

Buena aceptación han logrado los nuevos elementos recién contratados por la Empresa Constantino para reforzar el elenco de este Circo que actúa en el Pabellón Delicias.

Carmencita, los hermanos Dinamarquez y Shing-Ki, han triunfado fácilmente debido a sus atrayentes trabajos y hoy, en la velada que comenzará a las nueve y media, actuarán nuevamente en unión del antiguo personal, los clowns, tonys y las fieras.

El Circo Pacheco

Continúa funcionando con singular éxito el Circo Pacheco en su nueva carpa de Mapocho esquina de San Antonio. La función que dió ayer en la noche con un lleno total de la carpa, mereció la más franca aprobación de los concurrentes los que tributaron aplausos

Para hoy anuncia tal del programa de tres, presentando d des de importancia.

Biógrafo del Cl Unión

Hoy Jueves 11, a las

Max Glücksmann hermosa producción

"PARI

Escogidos trozos
la orquesta rusa.

SPLENDID

DIRECCION: MAX GLUCKSMANN

HOY 6.30 y 9.45

ESTRENO DEL FUERTE DRAMA PASI ONAL:

La Esposa del Otro

CREACION DE LA SIMPATICA PAREJA JAMES KIRWOOD y LILA LEE

ADEMAS EN TARDE Y NOCHE **La MOROCHITA** CON SUS NUEVAS CREACIONES

$ 3.20

Mañana Viernes **GARCIA SANCHIZ** A LAS 6.30 P. M. LOCALIDADES EN VENTA

"CHARLA LIRICA"

EL AMOR EN EL ORIENTE

HOY — En los Teatros de — MAX GLUCKSMANN

POLITEAMA

Esp.: "FLOR DE AMOR" — Noche: "LOS SUEÑOS DEL PADRE CANUTO" y "LA GATITA BLANCA"

REPUBLICA: "VARIETE"

ELECTRA "MIO FUISTE Y MIO SERAS"

ODEON "LA CONDESA NATACHA"

HOY SE PRESENTA EN EL VICTORIA "LA PRINCESA DE CRAUSTARK", SUPER-PRODUCCION DE NORMA TALMADGE Y EUGENIO O'BRIEN

ESTA OBRA ES LA PELICULA MAS PERFECTA, LUJOSA Y APASIONANTE DE LA GENIAL ACTRIZ. — UN ROMANCE DE AMOR Y UN DRAMA DE INTRIGAS.—FIESTAS SUNTUOSAS, BAILES DE FANTASIA, RECEPCIONES Y CEREMONIAS REGIAS

Hoy es un día extraordinario para el Teatro Victoria. Estrena la última producción de la actriz dramática del cine, Norma Talmadge, del galán predilecto de ese público, Eugenio O'Brien. Esta película que viene calificada de "superfilm" y que ha merecido las críticas más elogiosas a la prensa norteamericana y bonaerense, pertenece al programa especial de Artistas Unidos la entidad que acaba de triunfar con "El pirata negro" y que anuncia ya "El hijo del Sheik" de Valentino. El triunfo de "La princesa de Graustark" en todo el mundo ha sido bullicioso y ratificado.

Como dato elocuente acerca de "La princesa de Graustark" basta decir que ha sido dirigida por el famoso Dmitri Buchowetsky, hoy por hoy el más prestigiado director que hay en Norteamérica. La novela es de George Barr conocido escritor inglés quien traza en esta obra un bello romance de amor armonizado con un vibrante drama de intrigas. Situa su acción en la corte de Graustark y en tiempos modernos. Se prepara allí el matrimonio de la princesa Yetive con el príncipe Gabriel. Ambos apenas se conocen. Ella anda lejos viajando alrededor del mundo y en sus andanzas ha conocido a un joven oficial, humilde de origen pero, noble, valiente y apasionado de espíritu llamado Grenffal Larry. La pasión no tarda en estallar en esos dos corazones jóvenes, más el compromiso real preparado políticamente por su padre impiden que el romance continúe. Siguen después evidencias dramáticas, intrigas cortesanas tendientes a eliminar a Grenffal y aventuras de exótico sabor. La princesa Yetive lucha denodadamente por el triunfo de su amor revelándose contra la autoridad de los suyos y esquivando las redes que se tienden a Grenffal para perderlo en definitiva.

La obra tiene un desarrollo vigoroso rápido y apasionante. Las escenas son de carácter sumamente variado, de modo que el espectador pasa de un ambiente a otro para seguir el curso de esta novela romancesca. Sin duda que es la película más bien argumentada y encuadrada en que le ha tocado participar a Norma Talmadge. No vacilamos en asegurar que esta es la obra maestra de la divina Norma. Eugenio O'Brien, galán de figura apuesta, de gran talento y simpatía tiene a su cargo el rol de Grenffal, destacando una personalidad artística superior. Es O'Brien un actor incomparable para roles como éstos en que hay necesidad de matizar situaciones difíciles con intrigas y aventuras.

Los ambientes de "La princesa de Graustark" son regios.

Para las exhibiciones de hoy la orquesta Pemjean ha preparado un programa de música seleccionado

"INCENDIO" EN EL ALHAMBRA Y CINEMA STAR

Hoy reprisan estos teatros la producción nacional "Incendio". Esta cinta significa un progreso de nuestro cine y nos da a conocer escenas de gran efecto. Así veremos cuadros filmados en el fondo del mar, un incendio que consume una casa de tres pisos con todo su mobiliario y varios otros trucos igualmente interesantes. Autor y principal protagonista es Carlos del Mudo. Lo acompañan Francisca Laurnet y Evarista Lillo.

IMPERIAL

Hoy estrena este teatro la simpática comedia francesa "Hasta la vista y gracias", creación de Lucienne Legrand. Esta cinta es muy interesante, pues une a su picardía escenas de gran lujo y de sabroso chiste.

SALA IMPERIO

NUEVA COPIA DE "SCARAMOUCHE", CREACION DE RAMON NOVARRO Y ALICE TERRY, SE REPRISA HOY

Hoy se repite "Scaramouche", en dos funciones de la Sala Imperio. Sobre la grandiosidad de "Scaramouche", es difícil hablar. Esta película resucita el período más vibrante de la historia francesa. En medio de soberbias escenas en las cuales no se ha omitido ni el último detalle, se desarrolla la intriga emocionante y extraordinaria.

La Revolución Francesa está observada desde el punto de vista más íntimo y sensante. Las siluetas históricas de María Antonieta, Luis XVI y la del joven teniente de artillería, Bonaparte, van desfilando al margen del drama como efímeros personajes de segundo plano. Otro tanto ocurre con Robespierre, Marat, Dantón, etc., todos los cuales han sido caracterizados con perfecta propiedad. La figura que llena la obra, la que electriza y arrastra al espectador a sufrir con sus penalidades y a envenenarse con sus triunfos es la de Andrés Luis Moreau que se mezcla en las más bizarras aventuras por amor a una mujer y para vengar a un amigo.

Lo más curioso y cruel del dramático conflicto planteado por "Scaramouche" es que Andrés Luis Morea, que combatía contra la nobleza, estando enamorado de Alina de Kercaudolu, fuera hijo del Marqués de la Tour D'Azyr, el orgulloso y malvado aristócrata, pretendiente de la gentil Alina, la prometida, nada menos, que de su propio hijo.

Como se sabe, los intérpretes de esta obra son numerosos y todos de fama. Entre ellos se destacan tres de las figuras más vallosas y completas del cine mundial: Ramón Novarro, Alice Trerry y Lewis Stone.

Hoy repetirá el magnífico programa mundial que la orquesta Grazioli ha sincronizado especialmente para "Scaramouche".

SPLENDID THEATRE

"LA ESPOSA DEL OTRO", DE LILA LEE, JAMES KIRKWOOD, MATT MOORE Y WALLACE BEERY SE ESTRENA HOY

En sus funciones sociales de hoy, la sala presentará el estreno de "La esposa del otro" del sello Producers Distributing, que es un emocionante drama de tragedias del corazón, desarrollado por medio de noveleseas peripecias y patéticas incidencias dentro de un argumento de mucho movimiento y dolorosa dramaticidad.

Cuenta la novela sombría y tan humana de un matrimonio desavenido en donde el amor comenzaba a irse por la ventana, mientras las comodidades iban entrando por la puerta. El marido era como todos los casados embebidos en los negocios, sumido en las preocupaciones, absorto en sus problemas económicos, concedía poca importancia a su esposa y creía que el corazón de una mujer puede dejarse secar como se seca una flor, sin darse cuenta que las mujeres no se resignan nunca a perdiendo poco a poco el amor del hombre que aman y que han elegido por compañero para toda la vida. La mujer era decidida y tomó una resolución extrema para reconquistar el amor apasionado de su marido. No trepidó en destrozarle el corazón simulando una fuga con otro hombre y hasta un adulterio que no había cometido con la esperanza que la desesperación y la pena ejercieran una influencia benéfica sobre aquel corazón de hombre que ya no sentía suyo.

James Kirwood hace una creación portentosa del rol del marido embrutecido por el alcohol y por la pena; Lila Lee, hace una creación magistral de su amargo y doloroso rol; Wallace Beery, en una de sus brutales papeles de costumbre, Matt Moore, en un rol noble y simpatiquísimo, Zena Keefe, en un rol vigoroso y Chester Conklin en el papel de "malo", completan este elenco de grandes estrellas.

En combinación con el cine actuará en nuevos y triunfales números Gabrielita Ubilla, la muchacha de quince años que tiene vuelto loco a Santiago y que es el colmo de la simpatía y el encanto.

EL PRINCIPAL CELEBRA HOY LAS 25 REPRESENTACIONES DE "ALMA VIENESA". — EN LA TARDE CONCIERTO DEL CELLISTA MANKE

En la tarde el concertista de cello Dr. Manke, dará una audición de música de cámara a base del concierto N.o 1, de Georg Golterman y del concierto de Roberto Volckmann. Manke, que será acompañado por la distinguida pianista chilena señorita Elba Fuentes, ejecutará en la tercera parte el Kol Nidrei de Max Bruch, y la Tarantella de David Popper.

En la función nocturna se efectuará la celebración de las bodas de plata de "Alma vienesa", película que por su trama suavemente picaresca y con toques sentimentales ha gustado a nuestro público en forma extraordinaria.

Protagonistas de "Alma vienesa" son tres artistas destacados de los elencos germanos, Lya Mara, Harry Liedtke y Julius Falkenstein, quienes hacen una creación admirable de justeza sobriedad y simpatía de sus respectivos roles.

—En breve estreno de la última creación UFA del coloso de la pantalla, germana, Emil Jannings, "El astro", obra de estupenda presentación y de una audaz concepción filosófica.

"VARIETE" SE ESTRENARA HOY EN LOS TEATROS ESMERALDA Y O'HIGGINS

"Varieté" se exhibirá hoy en los teatro Esmeralda y O'Higgins, los grandes teatros populares de la empresa Valenzuela y Cía. La presentarán a gran orquesta, con proyección esmeradamente cuidada y con un prólogo poético a cargo de Andrés Silva Humeres quien se presentará en traje de carácter.

Se ha hecho mucho hincapié en el arte de la película, pero no se ha ponderado lo suficiente su presentación escénica. Las exhibiciones del Wintergarten de Berlín, el templo de las varietés de Europa, son sencillamente colosales. El espectador verá la más completa función de circo que sea dable contemplar.

El momento más sensacional de la obra es aquel en que Jannings ha sabido la traición de su mujer y de su amigo. El está colgado de los pies en un trapecio colocado a 40 metros de altura. Sostiene en sus fuertes manos a los traidores. Se adivina en su semblante que arde en deseos de soltarlos. Será una venganza terrible y sin consecuencia, una de las tantas desgracias que acaecen a los artistas de circo que juegan sonrientes con la muerte.

MADRES QUE BAILAN" SE EXHIBIRA HOY EN LOS TEATROS SETIEMBRE, CARRERA Y BRASIL

La extraordinaria Paramount social: "Madres que bailan", por Alice Joyce y Clara Bow, se estrena hoy en los teatros Setiembre Carrera y Brasil.

El argumento trata del desprecio que por el hogar tienen las modernas generaciones. Parece que la humanidad sufriera del delirio de la diversión fuera de la casa. Conocemos un padre de familia que pasa más en casa de una amiga que en el hogar. Su esposa, al verse abandonada, busca también consuelo en otras partes. La víctima de este desbarajuste, es la hija que sigue las huellas de su padre y sólo piensa en divertirse y en hacer su real voluntad. Ha trabado amistad con un hombre peligroso, con un tenorio sin escrúpulos, y con él se le ve en fiestas y cabarets.

—En el Setiembre continúa actuando el conjunto de bailes y variedades de Pierrette Fiori y Pedro Ureta.

MAÑANA LA ITALO CHILENA ESTRENA EN EL PRINCIPAL "EL FIACRE N.o 13", DE XAVIER DE MONTEPIN, POR LILY DAMITA

La Italo-Chilena estrenará mañana en El Principal, "El Fiacre N.o 13", la interesante y novelesca historia de Javier de Montepin y cuyo texto de librería aún no ha sido superado por nadie, ni por Dumas en Francia.

"El Fiacre N.o 13", es la historia sentimental de un viejo cochero de plaza que recoge una muchachita a quien la cuida y la educa con todas las ternuras del hombre que no ha tenido hijos. Ella crece ambientada en un círculo de honradez, honestidad y trabajo y su labor como aprendiz en la Escuela de Danzas de la Gran Opera de París, se inicia bajo los mejores auspicios.

"El Fiacre N.o 13", es la obra motiva por excelencia y que la Sasha con una comprensión perfecta del instante cinematográfico ha modernizado, dándole así las características de una obra plena de bellezas y motivos nuevos en el cine.

Protagonista de "El Fiacre N.o 13", es la encantadora actriz y bailarina Lilly Damita, artista que se consagró como favorita de nuestro público con el estreno de "El Juguete de París".

Lilly Damita, en "El Fiacre N.o 13", luce los trajes más bellos que la imaginación de su admirador más ferviente pueda concebir y así como a veces la vemos vestida de Peter Pan, luego de flapper americana y por último luciendo los últimos toques de la moda femenina y una melena estilo Raquel Meller, que llamará profundamente la atención.

"El Fiacre N.o 13", será presentado mañana por la Italo-Chilena en El Principal con un acompañamiento musical de primer orden.

PASADO MAÑANA SABADO en el VICTORIA

La extraña producción de THOMAS MEIGHAN

ESLABONES DE HIERRO Y ORO

THOMAS MEIGHAN IN THE PARAMOUNT PICTURE "IRISH LUCK"

Esta obra hace vibrar por su asunto, interesa por su novelero argumento y produce sorpresas gratas por el trabajo técnico y artístico de Thomas Meighan, que interpreta un doble papel con maestría inimitable y única. "Eslabones de Hierro y Oro" es la película cumbre de Thomas Meighan, que es el actor aclamado por todos los públicos.

TEATROS MUNDIAL, COLON Y DELICIAS

El Mundial y el Colón ofrecen la magna producción ideológica basada en un argumento sentimental y hondo, lleno de situaciones dramáticas y nuevas, "Una rubia y una morena", trabajo estupendo de las más bellas estrellas del cine.

El Delicias, presenta la obra de aventuras más genial que ha realizado el cine yanqui, el monumento de la novela gráfica y detectivesca, película de intriga y heroísmos, "Los caballeros del círculo de oro", creación de Ricardo Cortés y Betty Compson.

CAMPEONATO SURAMERICANO DE FOOTBALL

Entre las últimas películas estrenadas de talleres pyósdl,neYI-ETAOIN grarán llamar más vivamente la atención que la notable cinta del Campeonato Suramericano de Football, que ha filmado la Andes Film con una maestría insuperable, dadas las dificultades técnicas que origina su filmación.

La empresa filmadora, mediante un método especial de disposición de varias máquinas sobre el campo de juego, ha logrado obtener una visión perfecta de los momentos más notables de las partidas y maravilla el efecto fotográfico en sus diez largos actos.

CERCA DE CIEN INSCRIPCIONES DIARIAS SE HAN RECIBIDO ULTIMAMENTE EN LA FOX PARA EL CONCURSO FOTOGENICO

Durante esta última semana de inscripciones para el popular concurso de Belleza Fotogénica, que la Fox viene desarrollando en nuestro país, con la ayuda de "La Nación" y "Los Tiempos", se han recibido hasta cien cupones cada día, muchos de ellos con grandes probabilidades de figurar en primera línea. El número de hombres, siempre triplica al de niñas, y entre estas últimas, especialmente se han presentado algunas francamente definitivas, según las informaciones de la Fox. El Jurado que hará la selección para proseguir con las pruebas cinematográficas, tendrá que resolver un complicado problema, porque ya hay muchas que rivalizan en belleza, gracia y condiciones para posar ante el lente. En la Fox reina general optimismo respecto al feliz resultado de este simpático Concurso que ha tenido preocupada por más de un mes a nuestra juventud artista, y se tiene la seguridad de que, cualquiera que sea la decisión final del Jurado, nuestro país quedará excelentemente representado en la pantalla americana, y los Estudios Fox enriquecerán su popular elenco de estrellas, con nuevas figuras originales, aptas y llenas de condiciones.

Próxima semana NUEVA EDICION DE "GOLONDRINA"

MADRES QUE BAILAN

LA VALIENTE PARAMOUNT SOCIAL, QUE FUSTIGA LA LIBERTAD EXCESIVA DE LA JUVENTUD MODERNA. CREACION DE ALICE JOYCE Y CLARA BOW

HOY: SETIEMBRE, CARRERA y BRASIL

EN EL SETIEMBRE: VARIEDADES POR

PIERRETTE FIORI y PEDRO URETA

HOY VICTORIA

Localidades numeradas en venta desde A. M.

6.30-9.40

ARTISTAS UNIDOS PRESENTAN LA MAS BELLA SUPERPRODUCCION ROMANTICA Y DE INTRIGAS CORTESANAS, DESARROLLADA EN AMBIENTES DE ASOMBROSA SUNTUOSIDAD.

LA PRINCESA DE GRAUSTARK

EN ESTE FILM, NORMA TALMADGE LUCE EL TRAJE DE NOVIA MAS costoso del mundo. Hay fiestas deslumbradoras, ceremonias y recepciones regias en medio de una trama de intrigas apasionantes.

ESTA OBRA FUE DIRIGIDA POR EL CELEBRE DIMITRI DUCHOWETSKY, el meteur más fuerte de Norte América, el autor de todos los films de arte.

NORMA TALMADGE y EUGENIO O'BRIEN

Principal - HOY

A LAS 6.30 P. M.
GRAN CONCIERTO
del eximio violoncellista alemán, Dr.

ALEX MANKE

NOCHE 9.45
25.a y última triunfal exhibición del éxito de 1926:

ALMA VIENES

Mañana
LOCALIDADES NUMERADAS EN VENTA

La Cía. Cinemat.
ITALO-CHILENA
presentará el estreno en Chile de

LA ADMIRABLE, ALEGRE Y MODERNIZADA ADAPTACION DE LA FAMOSA NOVELA DE XAVIER DE MONTEPIN:

EL FIACRE No 13

CREACION BATACLANESCA DE LA LINDA Y ESCULTURAL

LILY DAMITA

LA INOLVIDABLE INTERPRETE DE "EL JUGUETE DE PARIS"

UNA VERDADERA REVELACION DEL CINE CHILENO SERA LA PELICULA "DESTINO", POR BERTA LETELIER

Nuestro arte cinematográfico entrará en una nueva época con la aparición de la película "Destino", obra genialmente interpretada por la hermosa actriz chilena Berta Letelier.

Esta nueva producción nacional, cautivará a nuestro público por su vigoroso argumento y por la técnica del trabajo elaborado, pues la prestigiosa empresa Andes Film, en cuyos talleres se han hecho las fotografías y dibujos no ha omitido sacrificios para presentar sus mejores confecciones que entusiasman por su claridad y armonía.

La dirección de "Destino" ha estado a cargo del conocido actor chileno Juan Pérez, que desarrolla en la obra un trabajo magistral.

En el conjunto de artistas que intervienen en la presentación de "Destino" se destacan los conocidos galanes como Alfredo Rondanelli, Luis Sarnatare, Miguel Armaza y Alejandro Benoit, y por parte del elemento femenino, la hermosa Clara del Castillo, Magdalena Flores, Ana Novella y Elena Valdés quienes ejecutan con verdadero acierto y discreción sus difíciles roles demostrando ser verdaderos conocedores de su arte.

"Destino" será conocida el 23 de Noviembre en los teatros de la firma Valenzuela Basterrica y Cía., y estamos seguros que su presentación provocará el más merecido elogio que hasta hoy se haya tributado a una película nacional.

"CYTHEREA, LA DIOSA DEL AMOR", SUPER-PRODUCCION DE ALMA RUBENS, LEWIS STONE, IRENE RICH, NORMAN KERRY Y CONSTANCE BENNETT

Nuestro público no podrá menos de recibir con alegría el anuncio del próximo estreno de Cytherea, la diosa del amor", película grandiosa que es uno de los documentos más vibrantes de nuestra época de inquietud, de nuestro siglo productor de almas complicadas, descontentadizas y, muchas veces en pugna con la realidad y el medio ambiente.

Un símbolo. Cytherea, o sea Venus Afrodita, era en el Olimpo la divinidad consagrada a la belleza suprema. Era la esencia de la feminidad, del encanto que encadena a los hombres y los hace felices y desgraciados al mismo tiempo. Ella era madre de Eros, es decir del amor, y nadie entre los inmortales podía escaparse a su influjo que iba esclavizando corazones. La película a que nos referimos plantea el caso de un matrimonio moderno y mundano que sufre la influencia de la diosa pagana. No se trata de un asunto fantástico, no vemos aparecer a Cytherea llevando a sus protegidos hacia su jardín de eternos goces. Nada de eso. Lo que se apodera de aquella gente es el espíritu del amor pagano, el ansia de vivir libremente, de gozar las múltiples bellezas del mundo. Es decir, lo que constituía el íntimo y verdadero sentido del culto de Cytherea, o sea Venus Afrodita.

En su interpretación intervienen Alma Rubens, Lewis Stone, Norman Kerry, Irene Rich, y Constance Bennett. Este elenco extraordinario da la medida del valor de "Cytherea, la diosa del amor", película que estrenará en breve la Sala Imperio.

En el cine-concert Olympia

La película "El ideal de una mujer bonita", se pasa esta tarde y noche en el Cine-Café Olympia.

Esta película es una verdadera creación de la encantadora actriz Dolly Davis, y sus escenas son de un humor fino y delicado que la hacen especialmente recomendable.

La interpretación es cuidadosa y sus paisajes y su presentación escénica no desmerecen en nada a las de las mejores producciones americanas. La orquesta Grazioli pasará un interesante programa musical.

EL PROVIDENCIA EXHIBIRA NUEVAMENTE "EL PIRATA NEGRO"

"El pirata negro", por su intriga y por el fuerte dinamismo impreso por Douglas, a su argumento, es una obra que apasiona y que logra acaparar la atención del espectador desde la primera escena hasta la última.

Douglas en el tipo de El Pirata Negro, o sea el Vengador, está enorme de atracción espectacular y cada acción suya revela un concepto acertado y perfecto de la cinematografía.

Junto a Douglas, que en esta obra culmina en su talento de intérprete cinematográfico, actúa la bellísima actriz Billie Dove.

T. POLITEAMA

(Portal Edwards)
Especial, a las 6.30 P. M.
GLORIA SWANSON, en
Flor de Amor

CIA. NACIONAL DE OPERETAS RETES-JARQUE
Nocturna doble, a las 9.30 P. M.: LOS SUEÑOS DEL PADRE CANUTO y LA GATITA BLANCA.

T. ATENAS

Maestranza esq. Av. Matta
6.30-9.30, PLATEA $ 1.50
Magnífico programa doble. Tercera función de LOS AUDACES y la comedia dramática
No te Recuerdo
por DOROTHY MAC. KAIL

PROVIDENCIA
6.30 — HOY — 9.30
La super-producción en colores de Artistas Unidos:
El Pirata Negro
— POR —
DOUGLAS FAIRBANKS

AVENIDA
6.20 — HOY — 3.90
Estreno de la brillante comedia de sátira social, Paramount:
LAS MEJORES FAMILIAS
Creación de Warner Baxter y Esther Ralston.
Minerva, hoy: "El Hombre Mosca", por Harold Lloyd.

PASADO MAÑANA SE ESTRENA EN EL VICTORIA LA GRAN PRODUCCION DE THOMAS MEIGHAN, "ESLABONES DE HIERRO Y ORO", EN LA CUAL MANTIENE EL NOTABLE ACTOR DE LA PARAMOUNT UNA CURIOSA Y DIFICIL DUALIDAD

Pasado mañana subirá a la pantalla del Teatro Victoria, una hermosa comedia Paramount de Thomas Meighan, "Eslabones de hierro y oro". Esta obra representa muchos y muy significativos valores: el asunto tiene una originalidad interesantísima y la acción crece eficazmente hasta intensificar sus efectos en grado sumo, agitando los nervios del espectador; los hermosos y evocadores castillos de Irlanda, colocados en paisajes de arrobadora belleza y ponen méritos especiales en el conjunto y el trabajo extraño y difícil que tiene que desarrollar el protagonista, provoca una curiosidad grande y sostenida. Dos hombres absolutamente idénticos, uno policía y el otro Lord, se encuentran en Dublín y de este encuentro surge el conflicto de la obra. Thomas Meighan tiene a su cargo estos dos roles y en varias escenas debe presentarse ante el público encarnando los dos papeles. ¿Cómo logra este efecto? No es posible precisarlo; el hecho es que el espectador ve a dos Thomas Meighan que se saludan, que se dan la mano, que se ofrecen un cigarrillo y que conversan. Tal efecto habla en favor de la enorme experiencia de actor de Meighan y de los progresos maravillosos de la técnica cinematográfica para llevar, en forma impecable, la doble fotografía de la cinta.

"Eslabones de hierro y oro" cuenta además con un reparto valioso, en el cual figura la talentosa y encantadora actriz Lois Wilson, una de las estrellas más prestigiadas de la Paramount.

THOMAS MEIGHAN AND LOIS WILSON IN A SCENE FROM THE PARAMOUNT PICTURE "IRISH

Como decimos, pasado mañana Sábado, se estrenará en el Teatro Victoria esta comedia que despertará efectivo entusiasmo y curiosidad en el público.

Las Noches de Ensueño

SABADO 13, DOMINGO 14

(CENTRO DE ESTUDIANTES DE MEDICINA)
TERRAZA SANTA LUCIA

ALHAMBRA CINEMA STA

CHILEAN CINEMA CORP.
Especial — HOY — Noche
"INCENDIO"
Por CARLOS DEL MUDO — — FRANCISCA LAUNER
EVARISTO LILLO
LO MEJOR DEL CINE CHILENO

INFORMACIONES CABLEGRAFICAS DEL EXTERIOR

DE NUESTROS CORRESPONSALES ESPECIALES, VIA EASTERN Y ALL AMERICA CABLES INC. DE "THE UNITED PRESS". — LOS ORIGINALES DE TODOS LOS CABLEGRAMAS QUE SE INSERTAN EN ESTA SECCION, ESTAN A DISPOSICION DEL PUBLICO EN ESTA IMPRENTA

FRANCIA ESTIMA QUE ALEMANIA AUN NO SE HA DESARMADO POR COMPLETO

PARIS, 10. — Al parecer no se efectúan progresos con respecto al acercamiento franco-alemán, principalmente debido a que Alemania no se ha desarmado por completo, como lo habían pedido los aliados.

Briand celebró hoy una entrevista con el Embajador alemán Von Hoesch, durante la cual se estudió la cuestión del acercamiento franco alemán.

Se dice que M. Briand manifestó al Embajador que era necesario que Alemania cumpliera las peticiones de los aliados con respecto al desarme. Agregó que el cumplimiento de estas peticiones era de interés para el desarrollo del acuerdo de Thoiry.—(U. P.)

ECUADOR

LOS ESTUDIANTES PIDEN LA VUELTA AL REGIMEN CONSTITUCIONAL

GUAYAQUIL, 10. — Una manifestación de liberales y socialistas encabezada por estudiantes universitarios, que tuvo lugar ayer en Quito, entró en contacto con elementos conservadores, resultando un gran desorden. Pocas horas después, sin embargo, se logró restablecer el orden.

El mismo grupo hizo una demostración pública anoche en esa ciudad, durante la cual se exteriorizaron en forma violenta sentimientos anti-clericales. Pidieron manifestantes, al mismo tiempo que se volviera al gobierno constitucional.—(U. P.)

Ayer se realizó el matrimonio religioso del Príncipe Leopoldo y la Princesa Astrid

La Princesa es alegre y vivaz, con los colores escandinavos de la leche y las rosas.— Sabe ordeñar vacas y hacer mantequilla —El Príncipe, jamás demostró empeño en casarse, hasta que conoció a Astrid.— Su labor durante la guerra en las trincheras.— En carro de tercera y con dos comerciantes suecos.— En la ceremonia de Santa Gudula, no se ofició misa, porque la Princesa es protestante.

LA CEREMONIA NUPCIAL

BRUSELAS, 10. — Los aeroplanos que evolucionaban sobre la ciudad, trazaron caprichosos círculos y bajaron a pequeña altura para saludar a la comitiva nupcial cuando esta pasaba frente a la tumba del "Soldado desconocido".

La catedral estaba llena de personalidades y resplandeciente de colorido, de flores, luces y banderas, sobre cuyo fondo se destacaban los uniformes de gala y los trajes de etiqueta de las damas.

La comitiva fué recibida por el Arzobispo de Menchlin, Mons. van Roey, a quien acompañaban cinco obispos de Bélgica.

El príncipe Leopoldo y la princesa Astrid, cuyo magnífico velo de encajes era llevado por cuatro pajes, se dirigieron inmediatamente al altar, acompañados por cánticos del coro, pero no se ofició misa, pues la princesa Astrid es protestante.

Después de una breve ceremonia, el Arzobispo pronunció una alocución y bendijo los anillos, terminando el servicio con triunfantes Aleluyas! del coro.

Los recién casados regresaron después a palacio; la comitiva era saludada al pasar por la muchedumbre con grandes aclamaciones a la futura Reina. Más tarde, la pareja salió a los balcones saludando con las manos en respuesta a las aclamaciones.

En palacio se sirvió un almuerzo privado, después del cual hubo una recepción. — (U. P.).

UNA GRAN OVACION SALUDA A LA PAREJA

BRUSELAS, 10.— En las cercanías de la iglesia de San Miguel y Santa Gudula una gran muchedumbre esperaba pacientemente la llegada de la comitiva del Príncipe Leopoldo y de la Princesa Astrid.

La muchedumbre prorrumpió en una colosal salva de aplausos cuando un destamento de granaderos, con sus sables centelleantes, apareció a la cabeza del cortejo. Seguían siete automóviles y tres coches de la Corte, que conducían al Príncipe Leopoldo y a la Princesa Astrid y a sus padres. El espectáculo se caracterizaba por su esplendor real.—(U. P.).

¿QUIENES SON LOS NOVIOS?

BRUSELAS, 10. — La boda real efectuada hoy ha unido, en un verdadero idilio amoroso, a "una de las más hermosas princesas de Europa" y al "príncipe más simpático del mundo".

La princesa Sofía Luisa Thyra Astrid, es una muchacha atlética y vivaz, con los colores escandinavos de la leche y las rosas. Es una perfecta danzarina y hábil deportista, con una naturaleza de sencillez poco común y de alta cultura.

El Príncipe Leopoldo, duque de Brabante, puede bien disputar al Príncipe de Gales el calificativo de ser el príncipe más simpático.

Aunque no tan conocido en los altos círculos internacionales como el heredero del trono británico, siempre se ha hecho notar por su atractivo físico.

Pero hay una diferencia notable entre Eduardo de Windsor y el duque de Brabante. Mientras que el principal atributo de la buena apariencia de Eduardo es su atrayente sonrisa, la expresión de Leopoldo es seria y rara vez se le ve reir.

El Príncipe Leopoldo, a los 26 años de edad, goza en Bélgica casi de tanta popularidad como su ilustre padre. Recibió parte de su educación en Inglaterra, y en Eton se hizo íntimo amigo del Príncipe Enrique.

El primer gesto popular del Príncipe heredero belga, fué observado en 1914.

Cuando los alemanes bombardeaban a Amberes, fué enviado a Inglaterra, con su hermano el Príncipe Carlos y su pequeña hermana la princesa María José. Residía con Lord Curson y seguía la guerra con el mayor interés, de modo que pronto se sintió descontento con su destierro y pidió a su padre que lo dejara agregarse al ejército. Aunque tenía entonces 14 años de edad, su padre consintió de mala gana en dejarlo regresar a la patria. Fué agregado al 12.º regimiento de infantería y pronto se le vió en las trincheras entre las ambulancias de campaña. Se encontró más de una vez bajo el fuego y efectuó frecuentemente vuelos en aeroplano. Sirvió durante toda la guerra y se conquistó el respeto y la admiración de sus camaradas y de su pueblo.

Después de la guerra, varias veces se ha informado que el Príncipe estaba comprometido matrimonialmente y su nombre se ha visto asociado prácticamente a todas las princesas en estado de contraer matrimonio de las casas reales europeas; pero jamás demostró empeño particular en contraer matrimonio, hasta que trabó conocimiento con la princesa Astrid. El matrimonio de ahora no fué concertado por razones políticas.

El Príncipe Leopoldo es un joven práctico y buen deportista.

Visitó Estados Unidos a fines de 1919, en compañía de sus padres. Posee una naturaleza democrática, que demostró recientemente cuando fué a Estocolmo para ver a la princesa, poco antes de que fuera anunciado su compromiso matrimonial. Debido a algún malentendido, el coche especial destinado al Príncipe fué despachado erróneamente. Sin embargo, el Príncipe subió a su tren; pero no pudo encontrar sitio en los compartimentos de primera clase ni en los de segunda. Sin dar a conocer su identidad, tomó asiento en un coche de tercera clase y llegó a Estocolmo en animada charla con dos comerciantes suecos que no sabían quien era.

La princesa Astrid es una niña de grandes encantos, que hará buena pareja con el joven príncipe. Nació en Noviembre de 1903; y es hija del Príncipe Carlos, hermano del Rey de Suecia. Durante su juventud, pasó mucho tiempo en la hacienda modelo de su padre, en Braaviken y allí aprendió a ordeñar vacas y hacer mantequilla. Le gusta cocinar y atender a los asuntos del hogar.

El nombre de la Princesa Astrid ha estado siempre relacionado con los rumores de alianzas reales, antes de que su idilio amoroso fuera conocido. Se informó que estaba comprometida con el Príncipe Olaf, de Noruega, y el año pasado, cuando visitó Inglaterra, su nombre estuvo ligado al del Príncipe de Gales. — (U. P.).

POSIBLE CUADRUPLE ALIANZA, ENTRE RUSIA, TURQUIA, PERSIA Y AFCHANISTAN

CONSTANTINOPLA, 10. — Procedente de Angora llegó el Ministro de Relaciones Exteriores de Turquía, quien viene a entrevistarse con el Comisario de Relaciones Exteriores del Soviet, señor Tchitcherin, a fin de discutir la posibilidad de concertar una cuadruple alianza entre Rusia, Turquía, Persia y Afghanistan.

No se ha fijado aun la fecha de la entrevista entre ambos funcionarios.—(U. P.)

UNA REAL ORDEN ESPAÑOLA QUE MERECE SEVERAS CRITICAS

Por proteger a las actuales industrias, mataría todo intento de competencia y de progreso

(De nuestros corresponsales cablegráficos, exclusiva para "La Nación")

MADRID, 10.—La real orden que prohibe la creación, ampliación y modificación de toda clase de negocios sin previa autorización del comité regulador de la producción industrial, que va a constituirse, ha motivado alguna preocupación porque sustrae de la actividad privada la iniciativa y promoción de empresas y el desenvolvimiento económico de España.

Los diarios la comentan y manifiestan su oposición por la citada medida, pues juzgan peligroso este avance del intervencionismo del Estado.

La disposición citada tiende a salvaguardar a las industrias existentes de las futuras competencias, pero supone la supresión de toda concurrencia en la esfera española.

Así, los actuales productores sin temor a los competidores, disfrutarán de un régimen excepcional; pero ello puede impedir el progreso industrial y motivar abusos contra los consumidores por el inevitable encarecimiento de todos los ramos de la industria.

La desaparición de la competencia matará todo acicate de progreso. Esta es la razón por la cual se teme este exceso del intervencionismo del Estado y se cree que puede comprometer el porvenir económico nacional.—(Especial).

NICARAGUA

LOS REBELDES FUERON DERROTADOS

MANAGUA 10.—Después de un combate de tres horas, los rebeldes fueron derrotados en la población de Fruta de Pan a orillas del río Escondido.

Las tropas del Gobierno hicieron fuego sobre los rebeldes que se encontraban en embarcaciones, dando muerte a numerosos de ellos. Otros perecieron ahogados. Resultaron también numerosos heridos que fueron traídos a Bluefields para ser juzgados.—(U. P.)

EL PRESIDENTE ALVEAR RECIBIO EN AUDIENCIA ESPECIAL AL PINTOR CHILENO JULIO ORTIZ DE ZARATE

El pintor chileno fué festejado por el Cónsul señor Maquieira y por el Presidente de la Comisión Nacional de Bellas Artes, señor Della Carcova.— A la comida que le dió este último, concurrió el Ministro de Instrucción, señor Sagarna.

(De Luis María Alvarez, exclusiva para "La Nación")

BUENOS AIRES, 10.—El Presidente Alvear recibió en la tarde de hoy en audiencia especial al pintor chileno, don Julio Ortiz de Zárate delegado del Consejo de Bellas Artes de Santiago de Chile.

En esta entrevista, que fué muy cordial, Ortiz de Zárate agradeció al Presidente de la Nación las atenciones oficiales recibidas con motivo de la inauguración de la Exposición de Arte Chileno, en el Salón de los Amigos del Arte y le pidió su auspicio al intercambio que acaba de ratificar la Comisión de Bellas Artes de Buenos Aires con la institución similar de Santiago.

El Presidente Alvear le manifestó que no sólo auspiciará este simpático acercamiento, sino que lo propiciará en toda forma, por que tiene entendido que el intercambio entre las manifestaciones espirituales de los dos países es el medio más eficaz de estrechar sus vínculos de amistad cada vez más seguros.

Terminó la amable y cordial conversación con el pedido que hizo el Presidente Alvear al pintor Ortiz de Zárate, de que hiciera presente a los artistas chilenos la profunda satisfacción con que vé el Presidente argentino la iniciativa de acercamiento que trajo a Buenos Aires el delegado del Consejo de Bellas Artes de Chile.

En la mañana de hoy Ortiz de Zárate fué obsequiado con un almuerzo por el Cónsul General de Chile, don Tulio Maquieira.

En la noche el presidente de la Comisión Nacional de Bellas Artes, señor Ernesto della Carcova, obsequió con una comida al delegado chileno.

Asistieron el Ministro de Instrucción Pública señor Sagarna; el Presidente de la Universidad de La Plata; el Presidente de la Comisión Técnica del Teatro Colón; el Presidente de la Asociación Wagneriana; y muchos pintores argentinos.

Se habló nuevamente en la reunión de la necesidad de establecer el intercambio musical entre Chile y la Argentina, en la misma forma en que acaba de establecerse el intercambio pictórico.

El Ministro de Instrucción Pública, señor Sagarna, se interesó deveras por esta iniciativa y prometió rodearla de toda la cooperación oficial que fuera necesaria.

El Presidente de la Asociación Wagneriana hará que sea Ortiz de Zárate, el portador de la nota de invitación a los músicos chilenos.—Luis María Alvarez.

UN ULTIMO PROYECTO DE SOLUCION PARA TACNA Y ARICA

WASHINGTON, 10.—Mr. Frederick Wile, corresponsal diplomático anuncia, en despachos hechos con derechos de exclusividad publicados hoy, que el Secretario del Departamento de Estado Mr. Kellogg presentará en breve su último proyecto de fórmula para solucionar el problema de Tacna y Arica en forma equitativa para ambas partes.

Estima que en caso de que el plan de Mr. Kellogg no solucione las dificultades, no hay duda de que será el último esfuerzo del Secretario del Departamento de Estado en el asunto, significando que se habría llegado al términos de los "Buenos Oficios" de Estados Unidos.

En caso de que esta última fórmula no fuera aceptada, se dejaría que Chile y Perú arreglarán por su cuenta la solución del problema tantos años pendiente.—(U. P.)

UNA MEDIDA TOMADA POR EL GOBERNADOR DE LAS FILIPINAS

LE CONVIERTE EN DICTADOR ECONOMICO DE LAS ISLAS

MANILA, 10—El General Wood, Gobernador General de las Filipinas, ha publicado una proclama, por la cual declara abolida la Junta de Control de Utilidad Pública, compuesta por él mismo y por los Presidentes del Senado y la Cámara de Filipinas. Con esta proclama llega a su punto culminante la controversia que se venía sosteniendo desde hace un año.

El General Wood dice que de aquí en adelante sólo el Gobernador General estará investido de poder.

Se cree que la proclama producirá una reacción, consistente en la oposición a la autoridad de Estados Unidos.

Como consecuencia de las medidas anunciadas en la proclama, vastas empresas, incluso las azucareras, los ferrocarriles centrales de Manila y el Hotel de Manila, que representan un total de 100 millones de dólares, quedarán bajo el único control del Gobernador General.

El General Wood tomó la determinación en referencia a raiz de haber declarado ilegal el Gobierno de Washington la acción de la legislatura filipina de crear tres miembros para la Junta de Control. Esta declaración de ilegalidad se basa en el hecho de que la Junta está formada sólo por los Presidentes del Senado y de la Cámara.

La proclama convierte al Gobernador General en dictador económico de las islas.

Numerosos norteamericanos aseguran que esta acción producirá efectos desastrosos en la incipiente cooperación que se observaba de parte de los filipinos.—(U. P.)

UN DUELO ENTRE SENADORES MEXICANOS

MEXICO, 10.— El senador Enrique Henshaw dió muerte, en un duelo, al senador Luis Espinosa, en el hall del Senado mexicano, a las 7 de la tarde de hoy, después de un incidente entre ambos.

El señor Henshaw fué herido.—(U. P.)

EL CRECE DE VARIOS RIOS PROVOCA SERIAS INUNDACIONES AL N. O. DE ITALIA

PIACENZA, 10.—Todos los ríos y torrentes suben de nivel en forma amenazadora, como resultado de las fuertes lluvias.

El río Trebbia inundó la población de Ribergaro y los campos vecinos. El nivel del río Addas ha subido 2 y medio metros sobre la altura normal.—(U. P.)

FLORENCIA, 10.—El río Arno se desbordó nuevamente e inundó una parte de la población de Signa.

En muchas plantas industriales ha sido suspendido el trabajo.

Parte de los campos están bajo las aguas en Monte Varchi, Terranova y San Giovanni.

Una parte de la vía férrea próxima al tunel de Cpli fué arrasada por las aguas.—(U. P.)

CATANIA, 10.—Durante la noche se sintió un violento temblor en Mineo, Gran Michele y Lico di Aubea. Los habitantes, aterrorizados, abandonaron sus hogares y acamparon al aire libre.—(U. P.)

LA MAYORIA DE LOS DOMINIOS SE OPONDRIA

a la redacción de una Constitución Imperial

(Correspondencia cablegráfica de Charles Mc Cann exclusiva para "La Nación")

LONDRES, 10.—De fuente autorizada se sabe que Canadá, Australia, Terranova y Nueva Zelandia se oponen firmemente al esfuerzo de Irlanda encaminado a obtener una Constitución escrita, proyecto que en forma poco decidida fué apoyado por el delegado de Sud Africa.

Al mismo tiempo, se informa que aún es dudoso que los delegados de carácter más radical tengan éxito en obtener siquiera un memorándum escrito, que pueda ser consultado en el futuro, cuando surjan a la consideración de las partes afectadas, casos semejantes al de la participación de los Dominios en tratados como el de Locarno.

Tanto Irlanda como Sud Africa han hecho esfuerzos para conseguir un memorándum, pero los demás delegados se inclinan hacia el punto de vista británico, de "que la firma británica en tratados de esta naturaleza sólo compromete a Gran Bretaña, dejando a las demás unidades del Imperio la libertad de participar en época de guerra, si así lo desean.—Charles Mc. Cann.)

¿Necesita Ud. ganar dinero?

VEINTE HOMBRES AMBICIOSOS, QUE TENGAN CONFIANZA EN SI MISMOS Y DESEEN GANAR DINERO, NECESITA ORREGO EN

ALAMEDA ESQ. GALVEZ

Presentarse de 2 a 3 P. M.

12—N

El Mes de Noviembre pertenece a nuestros clientes

Hemos resuelto efectuar una venta extraordinaria, con precios de verdadera ocasión y no dudamos que Ud. participará en esta realización, que será la última de este año.

Ya sabe Ud. que en las liquidaciones de La Reina de las Medias no hay bluff. Son fuentes de verdadera economía.

MEDIAS de seda, buena clase, a	2.95
MEDIAS de hilo americano	2.95
MEDIAS de hilo alemán, finísimas	4.90
MEDIAS de seda entera	8.50
MEDIAS de seda natural francesas	29.50
CALCETINES de fantasía, 7.50, 3.90 y	1.90
CALCETINES de hilo alemán, fino	3.90
CORBATAS de seda forma Nelson	6.90
CORBATAS de seda muy fina	9.50
CORBATAS de seda finísima (valían 25)	15.00
PAÑUELOS para señoras y caballeros, 40 clases a cualquier precio.	

La Reina de las Medias

Ahumada 360 — Estado 270

ADVERTENCIA:

Están por llegar los afamados cigarrillos N.o 28 (para señoritas), fabricados por la Abdulla Tobacco Co. Ltd.

Luego estarán de moda en toda reunión social de esta capital.

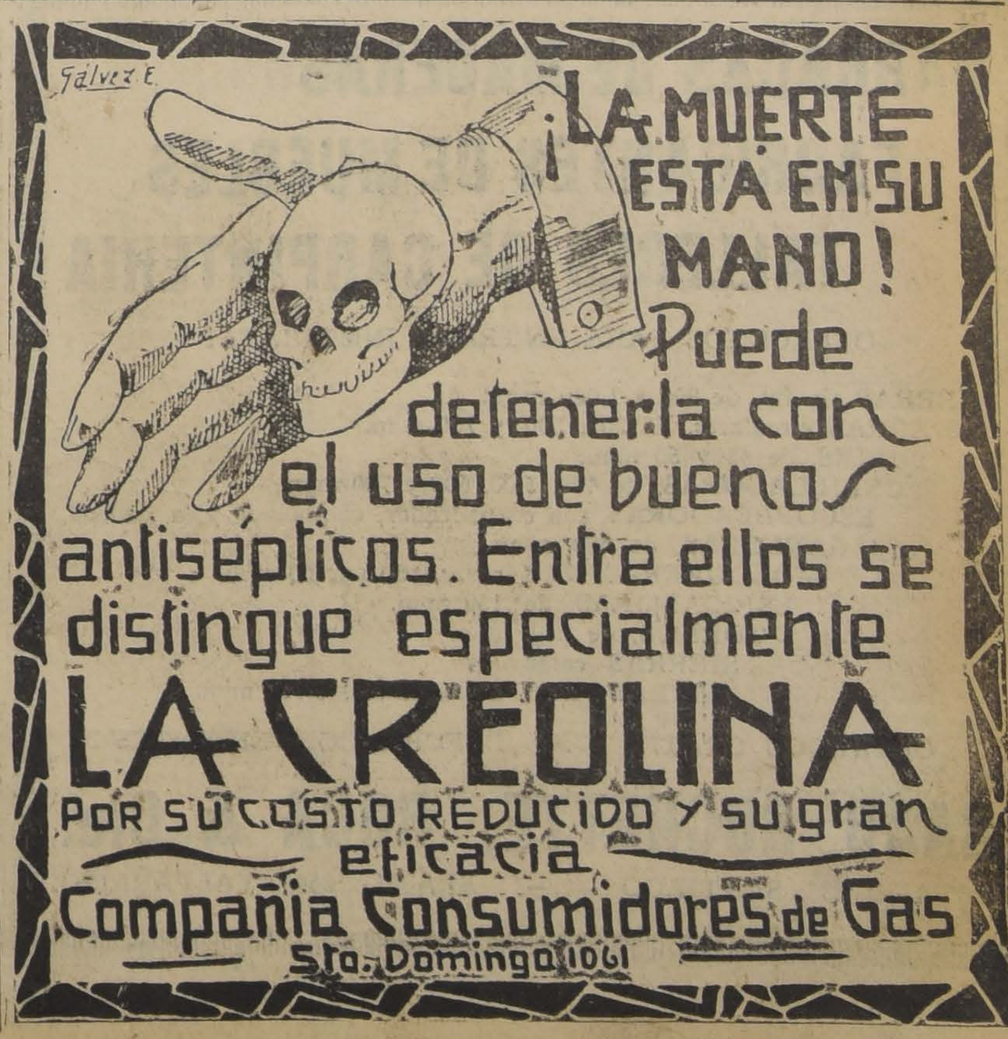

INFORMACIONES CABLEGRAFICAS DEL EXTERIOR

DE NUESTROS CORRESPONSALES ESPECIALES, VIA EASTERN Y ALL AMERICA CABLES INC. DE "THE UNITED PRESS". — LOS ORIGINALES DE TODOS LOS CABLEGRAMAS QUE SE INSERTAN EN ESTA SECCION, ESTAN A DISPOSICION DEL PUBLICO EN ESTA IMPRENTA

NOTICIAS BREVES DEL CABLE

ATENAS, 10.—**Llegó una flotilla rusa de 13 naves auxiliares, que se dirige a Constantinopla** a fin de obtener permiso de Turquía para cruzar los Dardanelos.—(U. P.)

LONDRES, 10.—**Los reyes ofrecieron una recepción en el palacio de Buckingham** a los delegados a la Conferencia Imperial. Asistieron 500 invitados.—(U. P.)

BERLIN, 10.—**Fridtjof Nansen pronunció un discurso en la Conferencia de Exploradores del Polo, en que hizo resaltar la importancia del empleo de los dirigibles para las exploraciones árticas, superando al aeroplano,** que aún no está suficientemente perfeccionado. Predijo, en consecuencia, que una exploración hecha con tales elementos en los bajos e islas más allá del archipiélago ártico canadiense revelaría grandes sorpresas, agregando que "mostraría que muchas cosas no existen en realidad".—(U. P.)

BERLIN, 10.—**El Gobierno ha recibido una nota del Consejo de Embajadores,** en la cual presenta la exigencia de la Comisión Inter-Aliada de Control, de que los antiguos cuarteles del Ejército en Alemania sean inmediatamente vendidos o demolidos.—(U. P.)

BERLIN, 10.—**El Alto Chamberlain persa, Tumir Khan, se dirigió a Moscú,** después de visitar Angora y conferenciar con el Presidente de Turquía, Mustafá Kemal Pashá. El viaje del funcionario persa es interpretado como presagio de una nueva política persa, en el sentido de agregarse al grupo de naciones del Centro Oriente.—

LISBOA, 10.—**Se ha dirigido a Ginebra el señor Alfonso Costa,** invitado por el Consejo de la Liga de las Naciones a participar en la preparación de la Conferencia Económica Internacional auspiciada por la Liga de las Naciones.—(U. P.)

MADRID, 10.—**La Exposición Ibero-Americana de Aeronáutica fué visitada por 50,000 personas** y produjo, descontando los gastos, 30,000 pesetas que serán destinadas a la propaganda de la aviación. Se realizarán numerosos vuelos a fin de que en todas partes de España se conozcan los aeroplanos.—(U. P.)

MADRID, 10.—**El marqués de Estella celebró una reunión con los Ministros de Marina, Guerra, Estado y Trabajo,** con quienes estudió las cuestiones relacionadas con la aviación, a fin de organizar mejor el servicio mediante la coordinación de los diversos factores.—

MADRID, 10.—**Se acordó la creación de un Consejo Superior de Aviación,** dependiente de la presidencia del Consejo de Ministros, que será presidido por el general Soriano actual jefe de los servicios de aviación militar.—(U. P.)

OPINIONES ESPAÑOLAS SOBRE LA ASAMBLEA Y EL COMPLOT SEPARATISTA

OPINIONES EN FAVOR DE LA ASAMBLEA

MADRID, 10. — En la encuesta del diario "La Nación" para conocer las opiniones en general con respecto a la Asamblea Nacional, el escritor Jacinto Benavente, don José Juan Cárdenas y el Marqués de Santa Lucía, opinaron en favor de la convocación de la Asamblea.—(U. P.)

CAMINO A LA NORMALIDAD

MADRID, 10. — "El Debate", abogando en favor de la convocación de la Asamblea Nacional, dice que ésta debe ser el órgano característico de la nueva fase de la dictadura, en el camino hacia la normalidad. — (U. P.).

EN BARCELONA NO SE CREE EN EL COMPLOT SEPARATISTA DESCUBIERTO EN FRANCIA

CERBERO, 10. — Han causado extrañeza en Barcelona las noticias de detenciones en la frontera de Francia y España, de supuestos revolucionarios españoles. Dichas noticias han sido acogidas con reservas, y no se cree que en Cataluña haya habido grupos organizados para semejante movimiento. Se cree más bien que se trata de un movimiento destinado a justificar la inversión de las cantidades que continuamente se envían a Francia, recaudadas por los separatistas y anti-directoristas. — (U. P.).

COMENTARIOS SOBRE LA ACTUALIDAD ITALIANA

HACIA EL ABISMO

LONDRES, 10.—"The Manchester Guardian", editorialmente, dice que las últimas medidas adoptadas por el señor Mussolini se parecen a las de la Convención francesa durante la revolución francesa. Agrega que el Gobierno italiano puede enorgullecerse teóricamente de poseer la reputación de los jacobinos que implantaron el terror en su orden del día.

"Sea cual fuere la explicación que den los fascistas—dice el diario citado—no puede dudarse de que se precipita al abismo, y que el porvenir se presenta más obscuro que nunca para Italia y Europa."—(U. P.).

REINARIA TRANQUILIDAD

ROMA 10.—El general San Marzo, comandante del Cuerpo de Carabineros, informó al señor Mussolini que reinaba tranquilidad en

LOS AVIADORES BRASILEROS A 60 MILLAS DE PORTO PRAIA

RIO DE JANEIRO, 10.— El jefe de la tripulación del hidroavión brasileño "Jahu", piloto Juan Ribeiro de Barros, ha telegrafiado a la Agencia Americana, confirmando que tuvo un feliz arribo a la isla Fogo, que se encuentra a sesenta millas de Porto Praia.

La causa de que no alcanzase este último punto, fueron las fuertes cerrazones que le impidieron localizarlo.—(A. A.)

UNA INTEGRACION LOGICA

ROMA, 10. — "Il Messagero" comenta la sesión del Martes de la Cámara y dice que "constituye una integración lógica de todas las leyes fascistas. La expulsión de la oposición que ha sido desleal a su mandato representa el final del último peligro para la vida de la nación y creemos que esto lo comprenden no sólo los diputados sino todo el pueblo italiano".—(U. P.)

SUIZA

TRES NACIONES FIRMARON LA CONVENCION ANTI-ESCLAVISTA

GINEBRA, 10. — Curlandia, Nueva Zelandia y Holanda firmaron la nueva convención de la Liga de las Naciones, por la cual se declara abolida la esclavitud en todas sus formas en todo el mundo. Son ya 23 los países que han firmado dicha convención. — (U.

NOTICIAS BREVES DEL CABLE

MEXICO, 10.—**De Chihuahua anuncian que las fuerzas derrotaron a un grupo de rebeldes,** bajo el mando de ... madurán. El combate ocurrió al Oeste de Ojinaga, ... Chihuahua, pereciendo en él dos rebeldes. Se informa ... po de rebeldes cruzó el Sábado la frontera desde Texas ...

BARCELONA, 10.—**Mañana se iniciará la vista** de la causa contra Domingo Massachs, por el atentado frustrado contra el marqués de Estella.—(U. P.)

WASHINGTON, 10.—**El Senado se reunió** durante ... lo cual constituye la sesión más corta que se registra ... de esta corporación. En la reunión se ocupó hoy de ... contra el juez federal George English por uso indebido de facultades judiciales. El juez English presentó la renuncia, en vista de la cual el Senado acordó aplazar el proceso.—(U. P.)

GUAYAQUIL, 10.—**El cura español Calasanz** fué ... portado del país.—(U. P.)

LIMA, 10.—**El teniente Francisco Torres** fué víctima de un accidente de aviación, en circunstancia que efectuaba ayer un vuelo de instrucción en el aeródromo de Las Palmas ... control de su aparato, que se precipitó a tierra. El avión ... pletamente destrozado y el piloto se fracturó la base del ... dió el conocimiento, sin que lo haya recobrado hasta ...

LIMA, 10.—**Se repartieron folletos** patrióticos en ... con motivo de la Fiesta del Libro.—(U. P.)

LIMA, 10.—**A las 5 de la mañana de hoy se sintió un temblor que duró 15 segundos.** No hubo perjuicios, pero el ... miento causó alarma en la población.—(U. P.)

BUENOS AIRES, 10.—**Hoy se inaugurará en Córdoba ... Nacional de Aeroplanos.** Se trata de un establecimiento ... nado principalmente a proveer de material de vuelo a las ... dades de aeronáutica del país. Se fabricarán motores, hélices ... de máquinas y demás materiales.—(U. P.)

BUENOS AIRES, 10.—**Ayer terminaron las maniobras de caballería en Cocoreta.** Hoy se inició la desconcentración de las ... compuestas de 5,000 hombres, que desfilaron ayer ante el ... ejército.—(U. P.)

BUENOS AIRES, 10.—**El señor Luther visitará Río ...** después de visitar Asunción y Montevideo, utilizando un ... marca Dornier.—(U. P.)

ITALIA

UN TRATADO DE COMERCIO Y AMISTAD CON HEDJAZ

MILAN, 10.— Se iniciaron las negociaciones para la celebración de un tratado de comercio y amistad entre Italia y Hedjaz.

El comendador Faaris, cónsul general italiano en Gedda, Arabia, representa a Italia en las negociaciones, y Hayet Bey representa a Hedjaz. Este último, respondiendo a las expresiones de bienvenida y cordial amistad de los italianos, dijo que el reino de Hedjaz estaba animado de los más profundos sentimientos de paz y buena voluntad hacia Italia y transmitió un mensaje del Sultán que contiene expresiones de admiración y amistad para Italia. (U. P.)

Los cantoneses continuarán su avance hácia Shanghai

Discursos pronunciados en el Parlamento británico, sobre las relaciones con China.— Se estima que éstas no se normalizarán mientras no halla la paz interna, ya que el Gobierno de Pekín no tiene influencia alguna

LA POSICION DE GRAN BRETAÑA CON RESPECTO A CHINA

LONDRES, 10. — Lord Balfour manifestó en la Cámara de los Comunes que Gran Bretaña tenía gran interés en mantener las más amistosas relaciones con China; pero, desgraciadamente, no hay ningún Gobierno con que tratar, pues la autoridad del Gobierno de Pekín cesa en las murallas de Pekín, mientras que fuera de ellas solo existe una serie de generales en guerra.

"Los chinos—agregó Lord Balfour—están con justicia disgustados por el retardo en aplicar las recomendaciones de la Conferencia de Washington. Estamos de acuerdo en que son necesarias algunas reformas. Rechazo las aseveraciones de que tengamos alguna posición legítima de superioridad en relación con los asuntos o aspiraciones chinas, o la más mínima intención o facultad de intervenir en la organización de China; pero, miéntras China no establezca el orden en su casa y se organice de alguna manera, es una esperanza vana que las relaciones de China con l resto del mundo puedan colocarse en situación satisfactoria".—(U. P.)

LONDRES, 10. — En la sesión de la Cámara de los Lores, Lord Balfour, en representación del Gobierno, declaró a uno de los miembros de la Cámara que le dirigió la pregunta, que Gran Bretaña continuaría la política uniforme seguida hasta ahora, viendo modo de retirar todo motivo legítimo de queja del cual China pudiera hacer cuestión.

Manifestó que las dificultades actuales con la China se debían en parte a la demora en hacer efectivas las recomendaciones emanadas de la Conferencia de Washington. — (U. P.).

LOS CANTONESES SE PREPARAN A MARCHAR SOBRE NANKIN

LONDRES, 10.— El corresponsal de "The Daily Mail" en Shanghai informa que, después de apoderarse de Kiukiang las fuerzas cantonesas, siguiendo el curso del Yang-Tse, en dirección a su desembocadura, se apoderaron de Hu-Kow.

La llegada del general Sun Chuan Fang a Nankín fué la señal de la retirada general de sus fuerzas en ese sector, quedando la provincia de Kiang-si en manos de los cantoneses que se preparan a marchar sobre Nankin, como preliminar de un avance hacia Shanghai, que es también el objetivo de Chan Chung Chan, Gobernador de Shantung.

Se informa que éste último ha movilizado sus tropas y, después de cruzar la frontera de su provincia, ha ocupado Schow-Fu, que es la ciudad más importante del norte de la provincia.

El comandante de las fuerzas de Sun Chuan Fang en la región de Kiang-Su se habría plegado a Chan Chung Chang.—(U. P.)

ITALIA

LOS CABALLEROS DE LA NUNZIATTA VISITAN ...

ROMA, 10. — El ... Mussolini como ... yor importancia ... corados con el collar ... ziatta, condecoración ... re parentezco de ... Rey encabezó la ... personajes que se ... Quirinal para congratular ... por su cumpleaños ... ros de L'Annunziata ... guidos por los Ministros ... ciones de senadores ... presididas por el ... y diputado Assertan ... gación llegó al palacio ... ceremonial. El Rey ... años mañana Jueves.

AYER SE INAUGURO LA CONFERENCIA DE EXPLORADORES POLARES

BERLIN, 10. — Se inauguró la Conferencia de Exploradores bajo la presidencia de Nansen. — (U.

BERLIN, 10. — El Capitán Walter, de nacionalidad alemana, fundador de la Sociedad Internacional para la Explotación Artica, dirigió la palabra a la concurrencia que asistió a la Conferencia de Exploradores Polares e hizo un bosquejo del proyecto presentado para establecer observaciones constantes en las regiones árticas por medio de dirigibles. El proyecto comprende también la construcción de una cadena de estaciones radio-telegráficas tanto en tierra firme como en los hielos, estaciones que recibirán sus aprovisionamientos de dirigibles.

Se dice que el viaje en dirigible a las regiones árticas requeriría cinco días de ida y otros cinco de vuelta. Se necesita 500,000 dólares para el primer viaje experimental. Se ha sugerido la idea de obtener un dirigible gigante para realizar los proyectos de la Convención.

Mr. Austin, de la Oficina Meteorológica de Londres se refirió a los contra-ciclones glaciales, describiéndolos como "uno de los enemigos más peligrosos de la humanidad ya que causa huracanes, diluvios y lluvias en el Hemisferio Norte".

El Director del Instituto Geodésico de Potsdam, Profesor Kholscheuetter propuso el pronto establecimiento de un servicio regular de dirigibles desde Europa al Lejano Oriente a través del Polo Norte.—(U. P.)

VENTILADORES

DE 10, 12, 14 Y 16", PARA CORRIENTE ALTERNA Y CONTINUA, FIJOS Y OSCILANTES

OFRECE A PRECIOS MUY CONVENIENTES EL DEPARTAMENTO ELECTRICO

Morrison & Cia.

BARRACAS DE MADERAS
FABRICANTES DE MUEBLES
TALLERES DE CARPINTERIA

OFRECEMOS PARA ENTREGA INMEDIATA:

SIERRAS sin fin, de 800 a 1,000 m|m.
SIERRAS circulares, de 300, 500 y 750 m|m.
TUPIES, de 45 y 50 m|m.
CEPILLADORAS, de 400, 500, 600 y 700 m|m.
ESCOPLEADORAS, con escuadrador, combinada y a cadena.
GARLOPAS, de 500 m|m.
MOLDURERAS, de 4 caras, 180 por 60 m|m.
ESPIGADORAS, de 150 m|m.
TORNOS, de 240 m|m.
SIERRAS caladoras.
AFILADORAS de cuchillos, de 700 m|m.

CATALOGO GRATIS —:— PRECIOS CONVENIENTES

RAAB ROCHETTE, ROCA & Cía.

ESTADO 235, SANTIAGO —:— BRASIL 264, VALPARAISO

INFRMACIONES COMERCIALES E INDUSTRIALES

LA COSECHA DE MAIZ EN ESTADOS UNIDOS

WASHINGTON, 10.— El Gobierno calcula que la cosecha de maíz será en el presente año de 2,693.963,000 bushels, contra dos mil 905 millones a que llegó el año pasado.—(U. P.).

METALES

LONDRES, 10.—Hoy hubo las siguientes cotizaciones de metales:

Cobre Standard, al contado, la tonelada, libra 57-16-3; estaño Standard,, al contado, la tonelada, libra 311-15-0; zinc extranjero, la tonelada, libra 33-8-1 1|2; plomo estranjero, la tonelada, libra, 29-10-7 1|2; plata en barras, pago contra entrega, libra 0-24-13|16; mercurio, la botella, libra 16-7-6; tungteno, libra 0-15-7 1|2.—(U. P.).

NUEVA YORK, 10. — Los metales que se indican a continuación se cotizaron en la forma siguiente:

Estaño, 70.75 centavos oro por libra; Cobre, 13.80 centavos oro por libra.—(U. P.)

MUY COMENTADO HA SIDO EN BUENOS AIRES UN EDITORIAL DE DON ELIODORO YAÑEZ

BUENOS AIRES, 10.— Ha inspirado muy favorables comentarios el editorial de "La Nación", firmado por don Eliodoro Yáñez, acerca de la necesidad de propender a la unión de las naciones hispano-americanas.

En su servicio cablegráfico de Chile "La Prensa" lo reproduce en forma muy destacada y reconoce en esta oportunidad la trascendencia del juicio del ilustre estadista chileno que coincide con las declaraciones que hiciera hace poco en Buenos Aires en ocasión de su regreso de Europa. —Alvarez.

SE CACULAN EN UN 55 % LAS PERDIDAS QUE CAUSARAN LAS HELADAS EN LAS COSECHAS ARGENTINAS

(De Luis María Alvarez. Exclusiva para "La Nación")

BUENOS AIRES, 10.— Llegan nuevas noticias pesimistas del desastre de las heladas tardías de Mendoza y la pampa.

Los mayores perjuicios se han producido en las viñas de Mendoza, pues se calcula que un 55 por ciento de la cosecha ha sufrido los efectos de este fenómeno.

Entrevistado el gerente del Ferrocarril del Pacífico declaró que consideraba que por el concepto de fletes habrá este año una disminución de cuatro a cinco millones de pesos respecto a las entradas obtenidas en las cosechas anteriores.

Esta cifra evidencia las enormes proporciones alcanzadas por los efectos de las heladas. El diario de Mendoza "Los Andes" comenta editorialmente el desastre y reconoce que nos encontramos frente a un fenómeno de graves consecuencias para la economía de la provincia a consecuencia del cual el Gobierno verá el año próximo disminuídas considerablemente las más fuertes columnas de su régimen rentístico.—Alvarez.

GRANOS

CHICAGO, 10. — Los granos que se indican a continuación se cotizaron en la forma siguiente:

Trigo, por bushel, entrega en Noviembre, 1.40 3|8; por bushel, entrega en Enero, 1.45 3|8.

Maíz, por bushel, entrega en Noviembre, 0.70 1|8; por bushel, entrega en Enero, 0.79.

Avena, por bushel, entrega en Noviembre, 0.42 5|8; por bushel, entrega en Enero, 0.47 1|8.—(U. P.)

ALGODON

LIVERPOOL, 10.—El algodón se cotizó a los siguientes precios, para entrega en las fechas que se indican:

Noviembre, 6.66 peniques por libra; Diciembre, 6.74 peniques por libra; Enero, 6.82 peniques por libra; Marzo, 6.94 peniques por libra, Mayo, 7.04 peniques por libra.

Hoy se vendieron en esta plaza 8.000 fardos.—(U. P.).

NUEVA YORK, 10. — El algodón se cotizó en la forma indicada a continuación:

12.29 centavos oro por libra para Diciembre; 12.40 centavos oro por libra para Enero; 12.63 centavos oro por libra para Marzo; 12.85 centavos oro por libra para Mayo; 13.10 centavos oro por libra para Julio; 13.29 centavos oro por libra para Agosto.—(U. P.)

CUEROS

CHICAGO, 10.—Las cotizaciones de cueros de frigoríficos fueron hoy las siguientes en centavos oro por libra:

Novillos del país, pesados, 15 y medio; De Texas, pesados, 14 y medio; de vacas, marcados, 12 1|2; del interior del país, de vaquillonas y novillos, 13 1|2; de vacas, pesados, 9 1|2; de vacas, 10 1|2; de terneros, 18 1|2; de becerro, 17 1|2.—(U. P.)

NUEVA DERROTA DEL GOBIERNO ALEMAN EN EL REICHSTAG

Sin embargo se rechazó la moción comunista de desconfianza

GESSLER CONDENA EL INCIDENTE DE MUENSINGER

BERLIN, 10.—El Ministro de Defensa, señor Gessler, haciendo uso de la palabra en el Reichstag, condenó la participación del nieto del ex-Kaiser en las maniobras militares; agregó que tal incidente perjudicaba a Alemania en sus relaciones exteriores, puesto que constituía una violación de la obligación que Alemania contrajo en el sentido de impedir todo reclutamiento ilegal en la Reichswehr.— (U. P.).

BERLIN, 10. — La Dieta Prusiana rechazó por 211 votos contra 172, la moción de desconfianza presentada por los nacionalistas contra el Ministro del Interior Crezesinski, socialista, porque intentó la supresión de las organizaciones reaccionarias semi-militares. — (U. P.).

BERLIN, 10. — El Reichstag rechazó las mociones de desconfianza al Gobierno presentadas por los comunistas y los pangermanistas.

Los partidos del Gobierno, junto con los socialistas, rechazaron la moción comunista.

Los nacionalistas se abstuvieron de tomar parte en la votación que los miembros del Reichstag expresaron poniéndose de pie.—(U. P.)

BERLIN, 10. — La crisis causada por la desocupación ha provocado una nueva derrota para el Gobierno en el Reichstag, la cual ha dado margen a rumores de que el Gabinete estudia la posibilidad de su renuncia.

El Comité de Bienestar Social del Reichstag, con los votos de los comunistas, socialistas, pan-germanistas y nacionalistas, aprobó la moción comunista de fijar en un año el tiempo límite durante el cual los desocupados tienen derecho a recibir subsidios.

La aprobación de esta moción anula el proyecto de ley del Gobierno, por el cual se restringía el plazo de los subsidios. — (U. P.).

ACTIVIDADES DEPORTIVAS MUNDIALES

SE POSTERGO PARA ENERO DE 1927 EL CAMPEONATO SURAMERICANO DE BOX

BUENOS AIRES, 10.—De acuerdo con la aceptación de Chile, el Uruguay y el Perú de la idea de postergar hasta Enero el Sexto Campeonato Suramericano de Box, la Federación Argentina fijó el 22 de Enero como fecha de la iniciación del certamen y el 19 del mismo mes para la reunión inaugural del 10.o Congreso Suramericano de Box.

Se acordó también enviar a Chile un equipo de aficionados en Marzo de 1927 para sostener un encuentro amistoso.—(U P.).

"AITHE" GANO EL PREMIO VANDERBILT

PARIS, 10. — El premio "W. K. Vanderbilt", de 25,000 francos, sobre una distancia de 1,600 metros, fué ganado por el caballo "Aithe", de propiedad de M. Jacques Wittouck, y pagó 142.50 francos por cada 10, y 29 francos por 10, para el placé.

A 1 1|2 cuerpo de distancia llegó "War Mist", de propiedad de Mr. Macomber, y pagó 29 francos por 10.

A 1 cuerpo del segundo llegó "Beiffror", de propiedad del barón Edmond de Rothschild, y pagó 12.50 francos por 10.

En empate en el tercer puesto llegó "Madeleine", de M. Balli, y pagó 16.50 francos por 10. — (U.

AUN NO SE LLEGA A UN ACUERDO EN EL CONFLICTO MINERO BRITANICO

RESOLUCION DEL COMITE EJECUTIVO

LONDRES, 10. — El Comité Ejecutivo de los mineros suspendió su reunión.

El secretario de la Federación de Mineros, Mr. Cook, declaró que se había acordado referir a la Conferencia de delegados mineros las proposiciones del Gobierno. Cook rehusó hacer mayores comentarios.—(U. P.)

AUMENTA EL NUMERO DE MINEROS QUE TRABAJAN

LONDRES 10.—De fuente fidedigna se sabe que actualmente trabajan 318,000 obreros en las minas de carbón, lo cual significa un aumento de 5,000, con respecto al número de mineros que ... al trabajo ayer.—(U. P.)

LO QUE DIFICULTA LA SOLUCION

LONDRES, 10. — ... delegados mineros ... si la cuestión del ... pudiera ser solucionada ... flicto en las minas ... daría terminado.—(U. P.)

LOS MINEROS DISCUTIRAN LAS PROPOSICIONES DEL GOBIERNO

LONDRES, 10. — ... mayor parte de la ... legados mineros ... proposiciones del Gobierno ... solucionar la huelga ... ron la reunión hasta ...

25 de Noviembre

¡DIA CRITICO!

Inauguración del Parque de Verano

Originalísima exposición de chalets de "San Sebastián"

NOTABLES ENTRETENIMIENTOS DESCONOCIDOS EN SANTIAGO

Teatro al aire libre. Biógrafo ultra -- novedoso Stand de baile con orquesta de 20 profesores. Magnífica pastelería. Exhibiciones tentadoras para todo el mundo. Jardines iluminados

El Parque de Verano está a diez metros de la Plaza de Armas

¡¡Ud. IRA!!

- EL -

25 de Noviembre

PANGALOS CRETA USURPA CORONAS DE ... Y SE PROCLAMA REY DE BIZANCIO

El Gobierno cree ... trastorno ...

LONDRES, 10.— ... ponsal de "The Daily ..." en Atenas informa ... dictador General Pangalos ... fre, al parecer, graves ... nos nerviosos en ... de la isla de Creta ... se halla confinado ... tiempo haciendo y ... nas de papel. A veces ... es Presidente y otras ... es Rey de Bizancio.

Los funcionarios ... no declaran que el ... fingido por el General ... obtener que lo pongan ... tad.—(U. P.)

ESPAÑA

SE PROHIBE EXPORTAR CARBON EN ESPAÑA

MADRID, 10. — En ... anormalidad del mercado ... bón, se ha publicado ... que prohibe la exportación de carbón, respetándose ... tos anteriores al decreto ... P.).

Cloropepsina ...

AUMENTA EL APETITO ... Y REGULARIZA LA ...

Base: Pepsina y ... de quina y coca.

Fábrica de Productos ... Farmacéuticos DAUBE Y CIA. — ... M. R.

DE GRAN UTILIDAD PARA TODA DUEÑA ... ES EL JABON ... USELO USTED ...

El Congreso recibirá nuevos mensajes del Gobierno pidiendo reformas al Estatuto Administrativo

...urante estos últimos días ha [ve]nido ...entando en forma considerable ...abor de los empleados públicos ...alarmados ante la situación que ...e ve venir, con el Proyecto del ...ierno sobre Estatuto Adminis-...ivo, se han apresurado a hacer ...gestiones del caso a fin de que ...ea ley de la República tal clasi-...ción de puestos y sueldos de la ...inistración Fiscal.

...r su parte cada secretaría de Es_ ... está haciendo un estudio com-...tivo entre el Estatuto enviado al ...greso y el elaborado por cada Mi-...rio.

...gún informaciones que hemos re-...do, se han introducido modifica-...es que cambian sustancialmente ...organización de cada servicio. ...n el objeto de evitar futuros en-...ecimientos en los distintos Mi-...erios, se encuentran listos para ...enviados al Congreso, mensajes ...dicen relación con los numerosos ...ctos anotados al Proyecto del Go-...no.

...ciedad Nacional de Profesores

...y a las 6 P. M., en el nuevo edi-... de la Biblioteca Nacional, cele-... una sesión especial la Asam-... Departamental, con el objeto de ...arse del estudio del Estatuto Ad-...strativo.

... Comisión designada por la ...blea, compuesta de la señora ...l Medina de Neira, y de los se-... Luis Galecio, Eduardo Buns-... Ulises Vergara, Jorge Brañez, ... Olivares y Manuel Aguilera, pre-...rá un informe sobre las princi-... reformas que deban introducir-...mo equiparación de sueldos con ...olegas de provincias, cómputo ...ños de servicio, trienios y jubi-...nes.

...pecialmente invitados asistirán ...s Senadores, y Diputados, que ...prometido patrocinar en el Par-...nto las reformas que se estudian, ...aso de ser aprobado el Estatuto, ... ley de la República.

...nos encarga, por lo tanto, en-...ar la asistencia de los señores ...sores.

...RUPACION NACIONAL DE ...STORES DE ESCUELAS —Hoy ... 6 P. M. en la Escuela Salva-... Sanfuentes, celebrará asamblea ...ral esta institución. Se dará ...ta del resultado de la entrevis-...n los miembros del Consejo de ...cación Primaria; se dará a cono-... el manifiesto; y, se leerán los ...nicaciones relacionadas con la ...paña Pro-Defensa del Proyecto ...statuto Administrativo.

...PINION DEL DIPUTADO DON HECTOR ALVAREZ

...la tarde de ayer tuvimos oportunidad de conversar breves momentos con este parlamentario, miembro de la Comisión Mixta, que deberá informar sobre el proyecto del Gobierno.

Interrogado sobre la misión que deberá cumplir, empezó por hacernos las siguientes declaraciones:

—El proyecto del Gobierno lleva de punta a cabo el sello indeleble de la psicología de su autor, el señor Ministro del Interior, don Maximiliano Ibáñez.

Como el Estatuto de Marzo, que la opinión pública, por medio de la prensa, sin distinción, las asambleas los organismos funcionales y ambas ramas del Congreso, esta segunda edición, aumentada y no corregida del Estatuto, merece reprobación.

—¿. . .?

—En líneas generales, sus defectos capitales son la falta de concepción verdaderamente administrativa, en lo que respecta a lo que se entiende por Estatuto, sobre la naturaleza y eficiencia de los servicios a que las disposiciones se refieren, como en la apreciación que establece para las funciones y servicios de que trata. En cuanto a escalafón para el personal, sus disposiciones son absurdas y llegan a ser odiosas por lo injustas.

A tal punto llega la injusticia de los sueldos que asigna a funcionarios profesionales como los del Poder Judicial y los de la función educacional que si algún revolucionario exagerado y contumaz hubiese querido irritar y ofender a estos servidores y a otros tan dignos y respetables, para afiliarios en la ya numerosa hueste de los que por injusticias, han respondido con el odio y la lucha de clases, francamente que no habría elaborado un plan sistemático más perfecto y amplio para conseguir lanzar contra el Estado a los funcionarios más ilustrados, como leader y caudillos de una lucha a muerte.

Por fortuna la Cámara y el Senado tienen facultades amplias para legislar y modificar el proyecto del Estatuto.

—La Comisión Mixta Informante, según mi modesta opinión, debiera dividirse el trabajo en sub-comisiones para informar sobre estatutos aplicables a servicios públicos homogéneos, requiriendo las informaciones de los funcionarios que se estime conveniente consultar, por que no debemos confundir a los señores Ministros constitucionalmente jefes de los servicios y de los funcionarios que, en el hecho, son los responsables de los mismos.

—¿. . .?

—En líneas generales, el Estatuto Administrativo, formado con estatutos parciales, contendrá disposiciones referentes a la admisión a cada servicio, sobre la permanencia en ellos y sobre el retiro.

El Escalafón, igualmente, consultando las peculiaridades de cada servicio, contendrá disposiciones claras y justas que afiancen dos cosas: el buen servicio y el buen servidor, librando a ambos de toda presión o acción extraña al servicio mismo, ya sean gubernativas, ministeriales políticas y sociales.

—¿. . .?

—La experiencia del otro estatuto, que fué llamado "Casillero de Salarios Públicos", indicará al Congreso que inspirándose en propósitos de bien público y de justicia administrativa, no autoriza para esperar concurso fácil de parte del señor Ministro del Interior, que no admite dudas en cuanto a la veracidad y conveniencia de sus tesis.

—¿. . .?

—Claro que es lamentable que el Poder Administrativo del Estado no marche acorde con el Poder Legislativo!

—¿. . .?

—La Comisión Mixta Informante del Estatuto, premunida de las informaciones que le den los jefes técnicos de los diversos servicios, procederá a hacer las reducciones que aconsejen el buen servicio público y que permita la capacidad financiera del Estado, frente a sus deberes de administrador superior de la Nación.

Hasta aquí las declaraciones del señor Alvarez.

ADHESIONES AL PERSONAL DE CORREOS

Relacionados con las actividades, que han iniciado los empleados de Correos de Santiago, para hacer conocer los perjuicios que la aplicación del Estatuto les ocasionará, han recibido, entre otros, los siguientes telegramas de adhesión de las provincias:

De Coronel, Jefe del Sector y Personal.—Santiago. — Empleados Correo Coronel adhiérense entusiastamente pro-reforma proyecto Estatuto, haciendo votos obtenga éxito comisión.—**El personal.**

De Concepción.—Jefe del Sector y Personal.—Empleados Sector Concepción, reunidos totalidad, acuerdan manifestar entusiasta sincera adhesión pro-reforma proyecto Estatuto; formulamos votos obtenga éxito comisión.—**El Personal.**

DE VALPARAISO

Las Cortes de Apelaciones refiriéndose a los rumores llegados a este puerto sobre cierta preponderancia que se piensa dar en el Estatuto a la Corte de Apelaciones de Santiago, el Secretario de la Corte de este puerto, don Ricardo Cerda, nos ha declarado:

—No hay un sólo motivo justificado para esta preponderancia de la Corte santiaguina. Además de estar formadas las Cortes de las distintas provincias por los Ministros más antiguos en la carrera, según consta en el escalafón judicial, hay Tribunales como los de Iquique y Valparaíso donde se ventilan juicios muy importantes, con mucho más razón en la Corte de este puerto que es la sede de las más importantes casas comerciales del país.

EL PROFESORADO PORTEÑO

Un éxito han constituido las reuniones por sectores que ha tenido el profesorado de este puerto para estudiar el Estatuto Administrativo. Los delegados del Comité han explicado en todas ellas la situación en que quedan los profesores con este proyecto que pronto comenzará a ser discutido en el Congreso. La reunión que se verificó el Martes en Playa Ancha se vió concurrida por todos los maestros de ese extenso sector. Ayer se reunieron los profesores de las escuelas del Puerto, Cajilla y cerro Cordillera, estableciéndose el compromiso de mantener la campaña iniciada, con todo vigor.

A las cuatro y media de la tarde de hoy se reunirán en el local de O'Higgins 85 los profesores de los cerros Bellavista, Cárcel, Alegre, subidas Ecuador y Cumming.

EL ESTATUTO ADMINISTRATIVO ANTE LOS EMPLEADOS DE PROVINCIAS

Numerosos son los telegramas que ha recibido "La Nación" de los empleados de la Administración Pública de todo el país. Por ahora, damos a continuación algunos de ellos, los cuales reflejan el sentir de los afectados por el proyecto del Gobierno.

DE LLANQUIHUE

OSORNO, 10.—La Asamblea Departamental de Profesores de Osorno acordó, por unanimidad, emprender una enérgica campaña en contra del proyecto de Estatuto Administrativo.

La situación creada al profesorado secundario es arbitraria. La clasificación contemplada va en desmedro de los educadores de provincias. La jubilación a los 35 años está en pugna con los cálculos de descuentos para imposiciones en la Caja de Retiro. La disminución de trienios significa la ruina de todo aliciente en la carrera pedagógica. —**Jorge Schwartzemberg**, Presidente. —**Arturo Peña**, Secretario.

DE COQUIMBO

OVALLE, 10.—La Asamblea Departamental de Profesores secundarios y de enseñanza especial, reunida hoy, acordó pedir a "La Nación" su apoyo en la defensa de los profesores de la provincia ante la injusticia del proyecto de Estatuto. —**Molina.**

DE ACONCAGUA

SAN FELIPE, 10.—El profesorado primario de ésta, reunido en una gran asamblea, acordó protestar contra el atentado para el porvenir de la enseñanza y de los derechos del magisterio que significa el proyecto de Estatuto Administrativo.— **Elvira de Andrade—Amanda de Salinas.—Lamberto Aracena.**

DE ÑUBLE

SAN CARLOS, 10.—El profesorado primario de ésta agradece al gran diario "La Nación" su desinteresada y constante campaña en favor del magisterio y de la enseñanza nacional, ambos amagados por el injusto proyecto de Estatuto.

DE ATACAMA

COPIAPO, 10.—La Agrupación de Profesores de Copiapó, rama de la Asociación General de Profesores de Chile, se reunión para estudiar la deplorable situación en que deja al magisterio el Estatuto elaborado por el Gobierno. Acordó manifestar su profundo descontento por la forma de clasificación, por la supresión de los trienios y de la gratificación de zona, y por la modificación de la forma de jubilaciones.—**Luis Varas.** Presidente —**Avilo Moreno**, Secretario.

HOY CELEBRA UNA GRAN ASAMBLEA LA AGRUPACION SANTIAGO DE LA ASOCIACION GENERAL DE PROFESORES

A las 5 P. M., la Agrupación Santiago de la Asociación General de profesores de Chile celebra una asamblea.

Como se ha informado, el magisterio en general ha recibido de muy mal grado las disposiciones que el mencionado proyecto contiene en la parte que se refiere a los profesores. Señal evidente de estas protestas unánimes del cuerpo docente son las muchas comunicaciones de provincias, como de Santiago, llegadas a la Asociación de Profesores.

La asamblea de esta tarde ha despertado verdadero interés en las distintas ramas de la enseñanza; por este motivo se verá sumamente concurrida, ya que en ella deberán tratarse, discutirse y aprobarse los medios y la forma de evitar la sanción del Proyecto de Estatuto del Ejecutivo.

La Comisión Mixta que informará sobre el Estatuto

La Cámara de Diputados, en su reunión de ayer, eligió los miembros que la representarán.

En consecuencia, la Comisión Mixta ha quedado formada del siguiente modo:

Diputados

Señores: Fernando Varas, Joaquín Tagle, Héctor Alvarez, Samuel Guzmán García, Tomás Ramírez Frías, Domingo Durán Santiago Labarca, Marcial Mora, Tito V. Lissoni, Angel C. Vicuña y Carlos Contreras Labarca.

Senadores

Señores: Remigio Medina (renunció), Alfredo Piwonka (renunció), Luis Alberto Cariola, Artemio Gutiérrez, Matías Silva, Roberto Sánchez, Joaquín Echenique, Luis Salas Romo, José Maza, Silvestre Ochagavía, Alberto Vial Infante y Oscar Abarzúa Jaramillo.

UNA COMISION GUBERNATIVA ESTUDIARA EL DECRETO SOBRE CONSTITUCION DE LA PROPIEDAD AUSTRAL

Para integrarla, el Ministro de Agricultura ha nombrado a las siguientes personas: don Aurelio Valenzuela Carvallo, don Juan Mac-Kay, don José R. Gutiérrez, don Arturo Alemparte, don Adolfo Oettinger, don Oscar Villalobos, don Aniceto Almeyda, quien actuacó de secretario.

La comisión, después de los estudios, deberá elevar al Gobierno un informe proponiendo las reformas que se estimen conveniente introducir al decreto-ley N.o 601, de 14 de Octubre de 1925.

HOY HABRA COMICIOS PUBLICOS PARA TRATAR LA LEY 4054

En la sesión celebrada anoche por el Comité Nacional contra la Ley 4054 se tomó el siguiente acuerdo, que trascribimos a petición expresa de ese organismo:

"Considerando:

"1.o. Que desde hace algún tiempo la Caja de Seguro Obligatorio está haciendo un ataque sistemático a este Comité y en especial a sus dirigentes.

"2.o Que estos ataques han sido hasta hoy perfectamente explicables, toda vez que los empleados de la Caja— doctores e inspectores— obran en defensa de sus sueldos.

"3.o Que estos ataques han traspasado los límites de la buena fe, en una inserción pagada, escrita por el doctor Cánepa, en la cual se dice que los dirigentes de esta campaña, reciben de alguien la suma de $ 20 diarios, para que perseveren en sus actividades contra la ley.

"4.o Que el hecho de defender us suedos no liberta a los doctores para obrar en desacuerdo con la honradez, el Comité Nacional pro derogación de la Ley 4054, acuerda:

"Desmentir en forma categórica las afirmaciones del doctor Cánepa y exigirle ante la opinión pública que precise el cargo a los dirigentes del movimiento, señalando quienes reciben los $ 20 diarios y quiénes los pagan.

LOS COMICIOS DE ESTA NOCHE

Los comicios preparatorios para la gran manifestación del Sábado, se llevarán a efecto hoy, a las 8 P. M., en los siguientes sitios:

San Pablo esquina de Matucana, estará a cargo de José Rodríguez; Franklin esquina de San Diego, a cargo de Juan Briones y Abraham Flores; San Diego esquina de Avenida Matta, a cargo de Luis Heredia, Independencia esquina de Santos Dumont, a cargo de José Díaz; Vicuña Mackenna esquina de Diez de Julio, a cargo de Luis Rioja; Bascuñán esquina de Blanco Encalada, a cargo de Nicomedes Villagra.

ACLARACION

En la sesión de anoche los delegados de las Fábricas Cintolessi y Manufacturera de Tejidos declararon que el personal que representaban no estaba de acuerdo con la opinión que sus patrones han dado a la publicidad.

REUNION DEL COMITE DE LA INDUSTRIA DEL CUERO

Se efectuará esta noche a las 9 P. M., en Bandera 542. Especialmente deben asistir los personales de las fábricas de Calzado, Curtidurías y Fábricas de Cuero.

SE OBLIGARA A LOS PATRONES A CUMPLIR LA LEY DE SEGURO OBLIGATORIO

El Consejo Central del Seguro Obligatorio en su sesión celebrada ayer tomó diversos acuerdos de importancia relacionados con el cumplimiento de la ley. Después de haberse dado lectura a uno nota del Ministerio de Higiene en que se declara el carácter obligatorio de la Ley de Seguro, la Junta acordó autorizar a la Administración para poner en ejercicio todos los medios que la ley establece a fin de que los patrones que hasta hoy se hayan mostrado remisos del cumplimiento de las obligaciones que les incumben, procedan a encuadrarse dentro de la situación que la ley les señala.

Después de despacharse otros asuntos de menor interés, el Consejo pidió al Administrador que solicitara de la sección Actuarial un cálculo que permita poner en conocimiento de los asegurados el tanto por ciento que les ha de corresponder como bonificación de sus imposiciones personales en 31 de Diciembre.

Por último fueron nombrados diversos representantes de la Caja de Seguro ante la Junta de Beneficencia de Limache, Chanco, Taltal, Ancud, Concepción, Copiapó, San Fernando, Valparaíso y Chillán.

Agrupación Santiago de la Asociación de Profesores de Chile

Sesión de directorio: A las 5.30 P. M., de mañana Viernes sesiona ordinariamente el directorio de la Agrupación Santiago para tratar asuntos internos de importancia.

Comité de normalistas desocupados: Mañana Viernes, a las 7.30 P. M., se reunirán los normalistas desocupados en el Ministerio de Instrucción para entrevistarse con el Ministro. Se recomienda la puntualidad en la hora de llegada.

¿Se tramitará el decreto que relega a Lebu a Candelario Rozas?

En los círculos judiciales circuló el rumor de que el Gobierno habría ordenado detener la tramitación del decreto que conmuta la pena de veintidós años de presidio, por la relegación a Lebu, del reo Candelario Rozas, autor de la muerte del diputado don Agustín Correa Bravo.

Con el objeto de verificar lo que había sobre el particular, entrevistamos al Ministro de Justicia, señor Alamiro Huidobro, quien se excusó de informarnos.

NOTICIAS BREVES; PERO IMPORTANTES

El Sindicato Industrial de Concesionarios celebrará hoy a las 3 de la tarde, en sus salones de Rosas 1049, una importante reunión destinada a la aprobación de sus estatutos orgánicos.

La Sociedad de Pediatría celebrará sesión ordinaria de conferencias esta tarde a las 6.30 en su local Merced 565. La tabla es la siguiente: Dra. Arcaya: Un caso clínico. Dr. Gandulfo: Hermafrotidismo externo, operado. Dr Baeza: Hipertrofia del tifus. Dr. Muñoz: Un caso clínico.

La Asociación de Empresarios de Autobuses Avenida España, ha elegido su directorio en la siguiente forma: presidente, don Ramón Muñoz C.; vice-presidente, don Javier Huichipoco; secretario, don Héctor Iturriaga; tesorero, don Eduardo Gálvez; directores, señores Pedro Pavone y Ramón Ulloa; delegados a la Central, señores Fernando Salazar y Héctor Iturriaga.

El directorio de la Unión de Matronas de Chile, cita a sesión extraordinaria para tratar de las actividades desplegadas por algunas consocias en favor del sindicalismo, para hoy Jueves a las 5 P. M. Se encarece la asistencia por tener que resolver acuerdos de gran importancia en la trascendencia futura de la marcha de la institución.

Sesión celebrada por la Junta epartamental de Caminos de La Victoria

El Lunes último celebró sesión la Junta Departamental de Caminos de La Victoria, presidida por el señor Gobernador, don Juan Barros, y con asistencia de los Delegados señores Luis Undurraga G. H. y Jorge Pérez Ruiz Tagle; del Ingeniero de la Provincia, don Gustavo Gandarillas P. y del secretario.

Leída y aprobada el acta de la sesión anterior, entre otros se tomaron los siguientes acuerdos:

Notificar a los señores: Domingo Undurraga, para que cambie su alcantarilla por una de mayor capacidad, a la entrada de las casas en el camino de los Bajos de Mena, para evitar los aniegos de la calzada;

Francisco Rojas Huneeus, para que construya en forma definitiva dos puentes por los que atraviesa sus aguas el camino de San José de Maipo;

Silvestre Ochagavía, para que corte las zarzamoras que tiene a la orilla del camino de Melipilla, frente a su propiedad Trebuco;

Florencio Bravo, para que construya un sifón para atravesar sus aguas por el camino de Puente Alto a El Volcán;

Tubuyan y Dides, para que construyan un sifón para atravesar con sus aguas el camino de Puente Alto a El Volcán, pues en la actualidad lo hacen a tajo abierto, infringiendo lo dispuesto por la ley y reglamento de Caminos; y

Padres Mercedarios, para que cambien los tubos de la alcantarilla por que atraviesan con sus aguas de riego el camino de Santiago a Puente Alto, porque los que actualmente tienen no son de diámetro suficiente y producen continuos aniegos.

Contestarle al señor Enrique Gillet, que no siendo él el infractor, se deja sin efecto la notificación que se le hizo por oficio de fecha 6 de Setiembre.

Pedir a los Delegados señores Valentín Schiavetti y Carlos Ruiz Tagle, que informen lo solicitado por don Juan Llona, para pasar cierta cantidad de agua por el camino de Calera de Tango, en la parte denominada El Portezuelo.

Dirigir una nota a la Inspección Superior de los Ferrocarriles del Estado, manifestándole que la Junta acepta el temperamento propuesto por esta inspección sobre el cruce de la línea del ferrocarril con el camino a Malloco, solicitando de la Empresa que haga el estudio del paso a nivel y deposite a la orden del señor Director de Obras Públicas, la tercera parte del costo, a fin de que el Fisco complete los dos tercios, conforme a la ley.

Proveer favorablemente la solicitud de don Miguel Morel Cotapos, pues debido a las creces del río Mapocho se ha cortado completamente el camino público de la Estación de Marruecos al fundo La Esperanza, autorizándolo para hacer uso del camino particular vecinal perteneciente a los señores Ernesto Valdés G. H., señoritas Valdés G. H. y Francisco B. Valdés C., para el sólo efecto de restablecer el tráfico hasta el fundo La Esperanza.

Cuando Sienta Ud. que le Comienza un Resfriado

tóme el Laxativo BROMO QUININA para evitar la causa y para fortificar el cuerpo contra ataques de Grippe o Influenza. Es un remedio eficaz y probado. La firma de E. W. GROVE se halla en cada cajita.

Quinina 0.032 Gramo Aloe 0.0054 Gramo
Acetanilida 0.097 " Excipiente Q. S.
Paris Medicine Co., St. Louis, E. U. de A.

Fundos y Chacras
CUATRO MAGNIFICOS NEGOCIOS

$ 855,000 VALIOSA PROPIEDAD al Oriente y muy cerca de Santiago, casi 300 hects., 203 planas, regadas, 150 bien alfalfadas; suelos gruesos del más rico migajón, sin un metro perdido, explotados con gran éxito en lechería, pastería, engorda, cultivos intensivos y en una GRAN PLANTACION FRUTAL, cultivada también agrícolamente. Viña, esparraguera, nogalar, etc. Además, faldeos y cerros sembrables, pastosos y para crianzas. Magnífica casa con linda vista, agrados y toda clase edificios. Autobús, autocamiones a la puerta por excelentes caminos. Deuda Caja $ 350,000. Fundo bien tenido, en plena producción y se recibe en parte de precio propiedad urbana en Santiago.

$ 740,000 A 3 MINUTOS ESTACION ENTRE RENGO Y SAN FERNANDO, 855 HECTAREAS, 450 EN PLANES ABUNDANTEMENTE REGADOS. Capa arable profunda, arcillo-arenosa de primera clase, inmejorable para siembras, trebol, etc. Además faldeos y cerros muy pastosos, casi todos sembrables. Deuda Banco Hip. $ 200,000. Buena casa y edificios necesarios. Fundo regiamente situado y de rindes sobresalientes.

$ 425,000 EN ROSARIO, CON EXISTENCIAS Y ENTREGABLE ACTO.—635 HECTAREAS, 147 PLANAS BIEN REGADAS, 15 de viña en plena producción, la mejor de la zona, de terrenos de primera clase, gran parte de migajón. Además faldeos y cerros muy pastosos con leña explotable. Arboleda frutal escogida, 600 manzanos, Alamos, eucaliptus, de 7 años. Muy buena casa con comodidades modernas, hortalizas, establo modelo con piso cemento y pesebreras, galpones, otras bodegas, casas inquilinos, Silo Brook, etc. En el precio entran animales, siembras, maquinarias, enseres, útiles, etc. Se pueden arrendar terrenos colindantes en ventajosas condiciones.

$ 220,000 A POCOS MINUTOS DE LA PLAZA DE ARMAS DE SANTIAGO, 24 HECTAREAS REGADAS ABUNDANTEMENTE, especiales para lechería, cultivos intensivos, avicultura, etc., por su espléndida situación casi urbana y con gran frente a línea de autobús. Parte alfalfada, 8 potrerillos con alambre. Parronales y toda clase árboles frutales, 10,000 eucaliptus. Silo moderno. Buena casa, establo de lechería, galpones, casa administración, de inquilinos. Es la de menor precio unitario y la más inmediata a la ciudad.

COMO ORDENES EXCLUSIVAS NUEVAS O RECIENTES, ofrece

ALFREDO TAGLE RODRIGUEZ

CATEDRAL 1137 —— CASILLA 3132

POR

$ 1.20

Podrá Ud. llevar a su esposa, a sus hijos

ICE CREAMS «La Primavera»

EN UN

LILY DRINKING CUP

El gran alimento de Verano preparado según el sistema

AUTOVACUM FREEZER

Cada vez que Ud. lleve a su hogar, Ice Creams "La Primavera", hasta su suegra lo recibirá con los brazos abiertos.

Moneda 1020 y N. York

FRENTE AHUMADA. —— TELEFONO 1723

13-N

SEMILLA Maíz EUREKA PARA SILO

CIENTO POR CIENTO DE GERMINACION

CINCO METROS ALTURA

Ofrece:

CARVAJAL MUNOZ & Cía. Ltda.

Exposición 1166 y Bandera 109

N—13

SORTEO EXTRAORDINARIO de NAVIDAD DE LA UNIVERSIDAD DE CONCEPCION

Se hará el reparto entre 20,000 recibos con los siguientes premios:

1	Premio Mayor de..		$ 300,000.—
1	Premio de..		100,000.—
1	Premio de..		50,000.—
2	Premios de..	$ 24,000.— c/u.	48,000.—
10	Premios de..	10,000.— c/u.	100,000.—
20	Premios de..	5,000.— c/u.	100,000.—
50	Premios de..	2,000.— c/u.	100,000.—
100	Premios de..	1,000.— c/u.	100,000.—
524	Premios de..	500.— c/u.	262,000.—
1,999	Terminaciones de.	120.— c/u.	239,880.—
	Total a repartir en premios..		$ 1.399,880.—

De los premios 1.o y 2.o se deduce el 5 o/o para los números anterior y posterior.

El sorteo se verificará el 31 de Diciembre

EL ENTERO VALE: $ 100.— EL DECIMO: $ 10.—

Tenemos a disposición del público los boletos para este Sorteo Extraordinario.

OSCAR SPOERER & Cía.

AGUSTINAS 1177 — CASILLA 774 — SANTIAGO
AGENTES GENERALES EN SANTIAGO

SOCIO

con $ 50,000

Restaurant - Hotel

para explotar negocio de 200 mil pesos. Inútil presentarse si no es competente en el ramo.

MONEDA 929

DE 7 a 8 P. M.

ADMIRABLE CURACION

Un año sufrí dolores reumáticos insoportables, no pudiendo hacer mis trabajos. De tantos médicos que vi y remedios que tomé sin aliviarme, perdí la esperanza de sanar. Una amiga me recomendó el famoso ungüento "Hygromus" M. R., consiguiendo sorprendente mejoría, pues con 5 fricciones desapareció el dolor y la hinchazón del brazo por completo.— Señora Romilde B. de Alvarado, Valparaíso, Zenteno 14.

VENTA: GREVE, Ahumada 246; Daube y Boticas principales.

Bases: Resina elemi, oleum, Pini.

CASAS

LONDRES..	$ 700
PQUE. FORESTAL .	$ 800
HUERFANOS... ...	$ 600
RANCAGUA	$ 350
VIC. MACKENNA ..	$ 500
RANCAGUA, chalet.	$ 400
DELICIAS.	$ 500
HUERFANOS	$ 400
VILLAVICENCIO ..	$ 800
HUERFANOS	$ 60[illegible]

195-BANDERA-195

11-N

La Oficina de RAMON DEL RIO, Bandera 552, Casilla 2313, Teléfono 3599

cobra toda clase de cuentas comerciales, letras, cheques sin fondos cánones insolutos de arrendamiento, etc., haciendo los gastos y no cobrando gastos ni honorarios si no se obtiene éxito.

LA OFICINA DE RAMON DEL RIO, proporciona a las casas comerciales los servicios de su abogado pagando una módica suma mensualmente, para la atención de todos los asuntos relacionados con el servicio judicial.

COMPRA Y VENTA DE PROPIEDADES: compra propiedades en cualquier barrio y tiene para vender en diferentes sectores comerciales y de renta, con facilidades de pago. Compra y venta de negocios comerciales establecidos en ésta o en provincia.

LA SECCION JUDICIAL DE LA OFICINA DE RAMON DEL RIO a cargo de prestigioso abogado, atiende toda clase de juicios criminales y civiles; ejecutivos y especiales del contrato de arrendamiento haciendo en ellos los gastos, sin cobrar éstos ni honorarios si no hay éxito; juicios de divorcio, separación de bienes, nulidad de matrimonio, particiones, proposiciones de convenio, quiebras, letras, pagarées y todo documento de plazo vencido. Reconocimiento de hijos naturales, nombramientos de curador, posesiones efectivas y toda clase de asuntos de jurisdicción voluntaria, con rápida tramitación y eficacia.

El pago de los empleados públicos

Como pueden informarse los lectores en la sección respectiva de este diario, el Congreso dejó ayer totalmente despachados los presupuestos del presente año.

Por su parte el Ministerio de Hacienda ha estado esperando sólo la autorización legislativa para proceder a pagar los sueldos fiscales correspondientes al mes de Octubre.

De consiguiente, una vez que se hayan hecho las modificaciones que el Congreso introdujo al proyecto del Gobierno y se haya dado cumplimiento a la promulgación de la ley, se iniciará el pago conforme a lo que hemos anunciado en conformidad a las informaciones oficiales que se nos han proporcionado y que hemos estado dando a conocer en nuestras ediciones anteriores.

En consecuencia, el pago de los empleados públicos depende de la mayor o menor actividad que se emplee en la tramitación de la ley de presupuestos.

La Dirección del Tesoro nos ha reiterado sus declaraciones anteriores en orden a establecer que las Tesorerías Fiscales tienen listos los fondos necesarios para dicho objeto.

UN MILLON DE PESOS PARA HABITACIONES BARATAS

CONCEDIO EL CONSEJO DE BIENESTAL SOCIAL A LA SOCIEDAD DE EMPLEADOS DE COMERCIO

El Consejo de Biesnestar Social en su última sesión acordó en parte, la solicitud de la Sociedad Empleados de Comercio que pidió $ 3.000,000 para habitaciones baratas de sus miembros. En efecto, concedió un millón de pesos para que esta Sociedad construya, de acuerdo con la ley respectiva, en el terreno ubicado en el barrio Providencia, manzana comprendida entre las calles Francisco Bilbao, Infante y Román Díaz. La nueva población estará ubicada en un barrio que progresa rápidamente, muy higiénico, debido a su mayor altura sobre la ciudad y con medios de transporte en abundancia, ya que tiene carros a la puerta y diversas líneas de camiones.

Elección de vice-presidente y secretario. — En la última sesión de Directorio se procedió a elegir reemplazante a los señores Eustargio Paredes y Alberto Maldonado que renunciaron por motivos de salud. Resultaron elegidos por unanimidad, los señores Juan de Dios Droguett, como vice-presidente y Alfonso Pérez como secretario. Ambos directores por primera vez ocupan puestas en la mesa directiva, y dados sus antecedentes, se espera que han de desarrollar una labor efectiva y provechosa para los intereses sociales.

Nuevos directores. — Por renuncia de los señores Pablo A. Lazo y Abel Palma Guzmán, fueron elegidos nuevos directores los prestigiosos consocios señores Aurelio Rivera y Víctor Morales, ambos por unanimidad.

Boletín Oficial. — El primer númer de esta publicación está a disposición de los socios y personas que se interesen por los asuntos sociales. Se reparte gratuitamente en Santo Domingo 1036.

SE INTENSIFICARA LA ONDA DE CALOR EN LA ZONA CENTRAL

Las observaciones practicadas ayer en el Observatorio del Salto demuestran que la actividad solar sigue aumentando.

Un nuevo grupo de manchas solares y fáculas ha aparecido en el limbo Este.

La radiación solar experimentará con est oun nuevo aumento.

La presión ha subido en el Sur restableciéndose el centro anticiclónico con máximum barométrico de 770 milímetros en Chiloé.

El cambio de tiempo que se inició el Martes en la Zona Sur afectó [illegible] la Costa de la Zona Central, pero no fué sensible en [illegible], conforme se anunció. El [illegible] se presentó seminublado, y la temperatura bastante calurosa, aunque un poco inferior a la del día anterior.

En las próximas 24 horas continuará el buen tiempo general en el país, intensificándose la Onda de Calor en la Zona Central.

Posiblemente las temperaturas máximas excedan de 30 grados a la sombra.

Observatorio del Salto, a las 22 horas del 10 de Noviembre de 1926.

430 personas mordidas por perros hidrófobos

[illegible] han sido medicinadas en la Sección Laboratorios de la Dirección General de Sanidad durante los últimos meses del año actual.

Sobre el particular hemos conversado ayer con el director auxiliar de la Dirección de Sanidad, doctor don Lautaro Ferrer, quien nos manifestó que, en efecto, el jefe de aquella Sección Laboratorio, doctor señor Orellana, había enviado una nota por la que manifestaba que la repartición de su dependencia había medicinado últimamente 430 personas que habían sido mordidas por perros hidrófobos, de las cuales 303 eran de Santiago, 55 de Valparaíso y el resto traídas de las demás provincias de la República.

El doctor señor Ferrer nos manifestó que, además, el doctor señor Orellana solicitaba que se aplicara el artículo 158 del Código Sanitario que se refiere que, cuando se presentan más de 200 casos de esta enfermedad, puede declararse la existencia de la epidemia.

Según ese artículo, agregó el señor Ferrer, deben colocarse avisos en los diarios y lugares más concurridos por el público indicando las medidas precautorias que deben adoptarse contra los perros, como asimismo, que los dueños de los canes no deben permitir que éstos salgan a las calles o en último caso, deberán colocarle morrales a fin de impedirles que muerdan.

DECLARACION OFICIAL SOBRE EL REGRESO DEL EMBAJADOR COLLIER

"Debidamente informados, podemos expresar que el Gobierno estima que no sería justificado objetar al Gobierno de los Estados Unidos el regreso del Embajador señor Collier.

Ni desea el Gobierno se hagan revivir incidencias fenecidas, ligadas más a nuestro arbitraje que a nuestras relaciones internacionales con el Gobierno de los Estados Unidos, las cuales se han mantenido y se mantienen fieles a la más sincera cordialidad.

Está seguro, por otra arte, de que si el Embajador señor Collier, que dió muchas pruebas de amistad a Chile, vuelve a nuestro país, es porque lo inspiran cordiales sentimientos para con el Gobierno y el pueblo chilenos".

Un nuevo profesional

DON HUMBERTO DONOSO NUÑEZ

Ante la Corte Suprema ha rendido un brillante examen para optar al título de abogado, el señor Humberto Donoso Núñez,

En el examen de [illegible] el

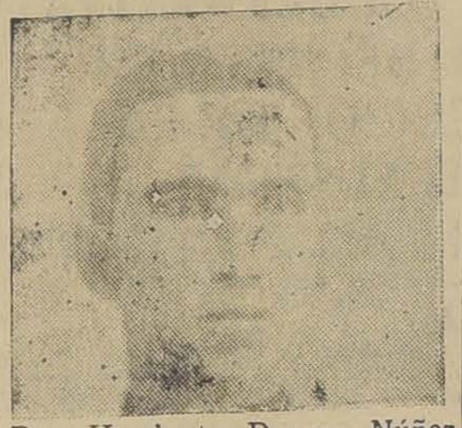

Don Humberto Donoso Núñez

señor Donoso presentó una memoria sobre "Estudios sintéticos de las materias de los programas de Derecho Civil, en el 3.er curso de la Facultad de Leyes y Ciencias Políticas. Esta memoria mereció ser aprobada por distinción unánime.

El nuevo profesional desempeña en la actualidad el cargo de Jefe de la Sección Pensiones del Ministerio de la Guerra y es capitán en retiro del ejército.

Con motivo del éxito alcanzado por sus estudios de leyes, por el señor Donoso, ha recibido numerosas felicitaciones de sus amigos y de sus ex-compañeros del ejército.

LOS JUEGOS FLORALES DEL CENTRO JUVENTUD ISRAELITA

EL FALLO DEL JURADO.— LA CORTE DE AMOR

Ultimamente se reunió el jurado que había de otorgar los premios a las diversas composiciones enviadas al concurso abierto por el Centro Juventud Israelita de Santiago, con motivo de la celebración de sus primeros juegos florales, que se llevarán a efecto el Lunes próximo en el Teatro Prinicipal.

El jurado, acordó otorgar los premios a las composiciones "Canción de Primavera", por Inkham, con el primer premio; "Canción de la alegría", por Igor, segundo premio y "Canción de oro". de la juventud", por Petchorin, con mención honrosa.

Acercándose la fecha de los juegos florales, el comité organizador ha intensificado sus labores, habiendo ya [illegible] constituída la corte de amor [illegible] compuesta por las distinguidas [illegible] de la colectividad: Amel[illegible] [illegible]litsky, Anna Borax, Catalina [illegible], Juana Reitich, Lola Berman, Rosa Horvitz y Rosa Iscovich.

El programa completo ya ha sido confeccionado, y lo daremos a conocer en ediciones próximas. Podemos adelantar que tomarán parte el violoncellista alemán Dr. Alex Manke, las distinguidas concertistas señora Juana Lijavetsky de Litvak, Rebeca Rossemblitt, Sara Grunwald, etc., etc.

"CON UN JUZGADO DE MAYOR CUANTIA NO PODRA HABER JUSTICIA"

NOS DICE EL DIRECTOR DE "EL DIA", DE CHILLAN

Tuvimos oportunidad de conversar con el Director de "El Día" de Chillán, señor Raúl Bustos, que se encuentra de paso en Santiago, sobre la supresión de un Juzgado de Mayor Cuantía en esa ciudad.

Ante nuestra pregunta el señor Bustos nos dijo: "No he podido menos de extrañarme al leer la publicación que hace la prensa de hoy sobre el acuerdo del Senado de suprimir uno de los dos Juzgados de Mayor Cuantía que hay en Chillán.

Estimo que un Juzgado de Mayor Cuantía en Chillán no dará abasto para el despacho de las causas civiles y criminales.

Este acuerdo del Senado está en pugna con el informe de la Comisión de Régimen Interior de la misma corporación, que se refiere a la supresión del Juzgado de Menor Cuantía de Chillán, que no hace falta.

Creo— agregó el señor Bustos— que el Senado ha querido hacer general la idea de suprimir un Juzgado de Mayor Cuantía en Concepción, Talca y Chillán. Está bien para las dos primeras ciudades donde hay tres y dos Juzgados de primera clase ,respectivamente, pero no para Chillán donde solo hay dos. Debo hacer presente de que ante el exceso de causas civiles y criminales que se resuelven se ha pensado crear un tercer Juzgado de Mayor Cuantía que tuviera a su cargo solamente las cuestiones criminales, dejando a los dos existentes con las causas civiles.

Estimo que esta supresión perjudicará enormemente el despacho de los juicios y recargará el tra-

MODIFICACIONES [illegible] TARIFAS [illegible]

5,600 OBREROS LLEGARAN EN LA PROXIMA SEMANA

Que han quedado sin trabajo con la paralización de los trabajos en las oficinas salitreras de Tarapacá, Antofagasta, Tocopilla, Taltal etc.

Estos obreros probablemente lleguen a Valparaíso el Lunes o Martes de la próxima semana en cinco vapores, habiendo sido contratados los pasajes en parte por las Juntas Locales Salitreras y otros por el Gobierno.

Con el objeto de tomar algunas medidas para la mejor distribución de esa gran masa de trabajadores el Viernes próximo se verificará una reunión a la que concurrirán el Director General del Trabajo, señor Weber, y representantes de la Asociación de Productores del Salitre.

Según hemos sido informados en esta reunión se tratará antes que todo de buscarle trabajo a esos obreros, no permitiendo que ellos queden en esta capital.

Sobre los cargos al jefe de la Sección Consular

ENVIA ANTECEDENTES EL MINISTERIO DE RELACIONES A LA CAMARA DE DIPUTADOS

En la tarde de ayer el Ministro de Relaciones Exteriores citó a su sala de despacho al jefe de la Sección Consular de ese Departamento de Estado, don Luis Feliú.

Según nuestras informaciones, en esa entrevista se trató sobre el informe de la comisión de contadores nombrada para que se avocara al conocimiento de los denuncios que se habían denunciado respecto del funcionamiento de la Sección.

El Ministro, según nos declaró, aún no ha tomado resolución alguna al respecto; sólo se ha limitado a enviar a la Cámara de Diputados los antecedentes solicitados por el señor García Henríquez.

VIDA ESTUDIANTIL

LOS ESTUDIANTES DE MEDICINA CELEBRARAN LA NOCHE DE LOS ENSUEÑOS

La fiesta tradicional de los estudiantes de medicina llamada la Noche d elos Ensueños, se celebrará este año en la terraza del Cerro Santa Lucía que ha quedado consagrada ya como el lugar de los regocijos estudiantiles con el éxito creciente y nunca superado de las noches de locura de los estudiantes de ingeniería.

En esta ocasión los estudiantes de medicina se proponen competir con sus compañeros universitarios en hacer una fiesta que deje un recuerdo inolvidable en el público santiaguino.

En una próxima edición daremos mayores detalles de este festival de alegría y juventud anticipando desde luego que Las Noches de los Ensueños se celebrarán los días Sábado 13 y Domingo 14 del presente mes.

NECESITO

ayudantes de sastre.

MONEDA 844

11-N

A BAÑARSE

Baños americanos	$ 105.00
Baños de zinc	$ 45.00
Baños de asiento	$ 30.00
Lluvias de zinc	$ 4.00
Baños para guaguas	$ 10.60
Califont a gas	$ 250.00
Calentador a leña	$ 120.00
Lavaplatos enlozados y de zinc.	
Carniceras metálicas	$ 25.00
Basureros reforzados	$ 11.00

Y toda clase de artículos sanitarios a precios convenientes.

ACETILENO

Es el momento más oportuno para contratar su instalación de acetileno y aprovecharla durante las vacaciones.

Generadores de todas las potencias, no automáticos, desde	$ 25.00
Lámparas a carburo, 18 modelos diferentes, para todos los usos, desde	$ 4.50

J. E. FORTUÑO

AHUMADA 147

ALAMBRE

negro N.o 14, ofrece a precios fuera de toda competencia.

BARRACA DE FIERRO

S. SACK

Bandera 827 — Teléfono 3409

UNAS GANGAS

CARBURO Noruego legítimo extra, 100 kilos	$ 77.00
TAZAS excusado blancas	$ 44.00
BAÑOS Americanos	$ 100.00
BAÑOS corrientes	$ 45.00
BAÑOS para niños	$ 24.00
BAÑOS para guaguas	$ 10.50
CALIFONT a leña	$ 110.00
CALIFONT serpentín	$ 210.00
MESAS forradas zinc	$ 25.00
LAVAPLATOS galvanizados	$ 26.00
COCINAS Francesas	$ 380.00
FONDOS racioneros	$ 13.80
MECHAS para gas	$ 0.90
LLAVES para gas	3.50
LLAVES para agua	$ 4.50

EN ACETILENO

INSTALACIONES completas con generadores patentados y premiados, desde 5 a 1000 luces	$ 45.00
LAMPARITAS nacionales	$ 4.50
NACIONALES reforzadas a 12 y	$ 8.00
LAMPARAS mineras reforzadas, a 35, 25, 15 y	$ 10.00

Acetilena

Casa ANDRES DUBOIS

Santo Domingo 1044 - Casilla 291

SANTIAGO

Para CORSES y FAJAS

LA POUPÉE

AHUMADA 146

¿Qué hacer con 30 grados de calor?

ECHANDO CHISPAS

están todos los que no pueden ni podrán igualar nuestro monumental surtido en las ULTIMAS NOVEDADES para HOMB[illegible]

CORBATAS

Regalo sorprendente: UNA DOCENA de corbatas de pura seda, último modelo, sólo por .... $ 7.00

DIEZ MIL CORBATAS tipo especial para Verano, todas de muy buen gusto, a .... $ 2.40

DIEZ MIL CORBATAS de pura seda, modelo y dibujos de última moda, a $ 6; cuatro por .... $ 15.00

DIEZ MIL CORBATAS de gustos y calidad especial, todas muy finas, a $ 10; tres por .... $ 26.00

CALCETINES

ULTIMAS NOVEDADES INTERNACIONALE[illegible]

TODAS LAS FANTASIAS son de buen gusto y de calidad muy fina. Surtidos [illegible] ciales recién recibidos, a $ 2.00; 2.80, 3 80, 5.00, 6.00 y 8.50. Impresion[illegible] rebajas comprando desde TRES PARES.

TOALLAS CATALANAS

Indiscutiblemente las mejores del MUNDO. Somos fabricantes y ofrecemos [illegible] cios IRRISORIOS. Calidad UNICA, tamaños diferentes a $ 2.40, 5.00, 6.80 y [illegible]

Comprando TRES, colosal rebaja.

UNICAS Y EXCLUSIVAS SON LAS ULTIMAS NOVEDADES QUE OFRECEMOS E[illegible] MISAS, PYJAMAS, PAÑUELOS, CUELLOS, LIGAS, SUSPENSORES Y BAST[illegible]

IMPORTADORES y FABRICANTES

Estado 266 - LA CORBATINERA - Ahumada 3[illegible]

García Sanchíz en la Escuela de Bellas Artes

El Martes por la tarde fué in- do el distinguido conferencista pañol, señor García Sanchiz por alumnos de la Escuela de llas Artes, a una charla íntima. El señor Augusto Iglesias, en mbre de los alumnos y profeso- ofreció esta manifestación con a elogiosa y elocuente improvi- ión, en que pintó a grandes gos la personalidad de este distinguido intelectual español que actualmente nos visita. A su vez, el señor García Sanchiz, con la elocuencia fina y pintoresca que le es natural, agradeció esta manifestación y se extendió en una interesantísima charla sobre pin- tura y pintores españoles, en la que el auditorio vió desfilar con los más vivos colores esa enorme pléyade de pintores que constitu- ye el movimiento artístico español moderno y contemporáneo.

El ilustre conferencista se detuvo en forma especial en el análisis de dos personalidades diferentes como características del alma española: Ignacio Zuloaga y Julio Romero de Torres. Esta interesante charla fué interrumpida repetidas veces por los aplausos entusiastas del auditorio, dejando en éste la más grata impresión.

El combate de Pachia

(11 de Noviembre de 1883)

Hace 43 años que una montonera peruana, al mando del famoso caudillo cubano Manuel Pacheco Céspedes, atacó la localidad de Pachia, en donde se encontraba una reducida tropa chilena, en estado de no combatir.

Para permitir al débil destacamento que se preparara a la resistencia, el alférez Stange, del escuadrón Las Heras, salió a campo abierto a la cabeza de ocho hombres y le presentó batalla a la montonera.

De uno en uno fueron cayendo los hombres de Stange acribillados a balazos, y el propio alférez hubo de sostener con sus dientes las bridas del caballo, hasta que cayó sin vida.

Este desesperado combate dilatorio permitió a la localidad apercibirse a la defensa, y dar tiempo a que llegaran refuerzos de Tacna, que sólo dista cuatro leguas de Pachia.

V Congreso Panamericano del Niño

El Ministerio de Higiene ha encomendado al Patronato Nacional de la Infancia la organización de los trabajos preparatorios del V Congreso Panamericano del Niño que se celebrará en La Habana entre el 13 y 19 de Febrero de 1927.

Con este objeto, se nombró una comisión compuesta de los señores Joaquín Figueroa Larraín, que la preside, Luis Barros Valdés, doctor Arturo Baeza Goñi y doctor Arturo Scroggie Vergara, la cual ha iniciado sus trabajos pidiendo la cooperación de todas las instituciones relacionadas con la infancia y solicitando trabajos de aquellas personas que tengan interés por actividades relacionadas con el Congreso.

Oportunamente se enviará el primer boletín dando a conocer los distintos temas oficiales y el Reglamento, como también las diversas secciones de este Congreso.

E ACTIVA LA CAMPAÑA PRO COLONIZACION NACIONAL

e encuentra en Santiago, y ha conferenciado con el Mi- ro de Agricultura, una comi- de la Dirección de Propa- da de las Colonias Agrícolas cionales, organizada en el veci- puerto de Valparaíso.

sta comisión está encargada impulsar el despacho de un yecto de ley presentado por Ejecutivo el 20 de Agosto úl- o y que ha sido ya estudiado la Comisión de Agricultura Honorable Senado.

l presidente de la comisión se servido informarnos que existe dadero interés en las provin- de Valparaíso, Aconcagua, uimbo y otras por el pronto pacho de este proyecto, ya que innumerables familias obreras se interesan por acogerse a los beneficios que dicha ley reportaría y que representa una fórmula muy adecuada de conjurar la crisis del trabajo.

La delegación venida del Valparaíso dará en esta capital algunas conferencias de propaganda entre los elementos obreros a fin de interesarlos en la colonización nacional, cuyos resultados serán, a juicio de la delegación, beneficiosos para los propios futuros colonizadores y para el país en general, pues se incrementará la producción agrícola y por consiguiente la riqueza pública y privada.

El Tribunal de Conciliación y Arbitraje

En la tarde de ayer celebró sesión plena con el objeto de tratar de diversos asuntos relacionados, entre otros, de los expedientes que serán enviados al Juzgado de Letras para que se dé cumplimiento a los dictámenes del Tribunal.

Después de tratar de otros asuntos de orden interno, se comisionó al Director del Trabajo señor Weber y a los señores Caballero y Quezada, para que se pusieran al habla con el Ministro del ramo a fin de que obtuvieran que a ese Tribunal se le dotara de todos los elementos necesarios para su correcto funcionamiento.

Esa comisión conferenció momentos más tarde con el Ministro, señor Córdova, a quien le manifestó la situación en que se halla ese organismo por falta de personal, ya que tiene que atender a centenares de reclamaciones diarios.

Según fuimos informados, el señor Ministro del Trabajo, manifestó a la comisión que trataría de ese punto con sus colegas del Gobierno, ya que se encuentra penetrado en la labor que desarrolla el Tribunal.

LA CONFERENCIA DE AYER EN LA ESCUELA DE ARTES Y OFICIOS

Ayer tuvo lugar en la Escuela de Artes y Oficios la charla sobre arte que ofreció la señora Amanda Labarca, especialmente invitada por la Sección Bienestar de ese establecimiento.

Un numeroso público llenaba totalmente el amplio local de que dispone la Escuela de Artes y Oficios, para esta clase de actos culturales.

La señora Labarca desarrolló el tema de su conferencia con el lenguaje fácil, agradable y lleno de colorido, que le es habitual.

Inició su charla con una hermosa comparación, y luego, demostró, con frases saturadas de un intenso sentimiento artístico, que, en nuestro suelo estamos rodeados de bellezas y de arte, que no sabemos o no queremos comprender y que sólo advertimos cuando nos alejamos de nuestra patria y podemos mirar sus cualidades a través del parangón con otros países.

Terminó la señora Labarca leyendo el pasaje de una interesante obra, en la que se exponía que, la profesión o el oficio más insignificante, se hace grande y se enaltece, cuando se ejercita con verdadera dedicación y cariño.

Los alumnos de la Escuela aplaudieron largamente a la señora Labarca.

A continuación se llevaron a efecto diversos números de canto y baile, a cargo de las alumnas del Liceo N.o 5 y de la Estudiantina de la Escuela.

El director de la Escuela, don Ramón Montero, puso término al acto en sentidas frases de agradecimientos para la señora Labarca.

LA MAQUINA QUE Ud. AL FIN COMPRARA.

LA VOZ DEL PUBLICO

MONTAÑAS DE PIEDRAS Y DE ESCOMBROS AL FINAL PONIENTE DE LA ALAMEDA DE LAS DELICIAS

Se nos ha pedido la publicación de la siguiente carta:

"El enorme incremento de la población urbana de Santiago ha tenido como resultado la "emigración" de las familias a los barrios sub-urbanos, dando lugar al adelanto de las poblaciones de los alrededores de la capital.

Providencia, Macul, Ñuñoa, Lo Ovalle, San Miguel, Lo Negrete, etc., son una prueba elocuente de lo que se afirma.

Sólo el barrio Poniente de Santiago permanece en el más completo abandono; los Municipios de Maipú y Quinta Normal, parecen no tener interés en propender al desarrollo de sus respectivas comunas y de valorizar las propiedades de sus respectivas jurisdicciones.

Como una demostración de este abandono, citaremos el caso de la Avenida de las Delicias, en el sector comprendido entre la Pila del Ganzo y la Avenida Amengual, sector donde se ha levantado una espléndida población, y donde se han estado efectuando últimamente algunos arreglos que desgraciadamente han quedado inconclusos, ocasionando molestias graves al vecindario.

En la importante arteria ya citada se ha roto el pavimento de la calzada con el fin de hacer instalaciones de agua potable y en el centro de ella con el objeto de nivelar el paseo central con las aceras.

Hace ya siete meses que los vecinos tienen que transitar por verdaderas montañas de piedras y de escombros que han quedado diseminados en la Avenida y la presente carta está destinada allamar la atención de la autoridad a quien corresponda remediar esta situación, para que exija a las empresas la reposición del pavimento en su primitivo estado o proceda a refaccionarlo por su cuenta en beneficio del mayor atractivo que puede ofrecer a los adquirentes de propiedades sub-urbanas un barrio que como ninguno otro está llamado a un gran desarrollo.

Maletería Americana

367. — AHUMADA. — 367

MODELO DE GRAN MODA

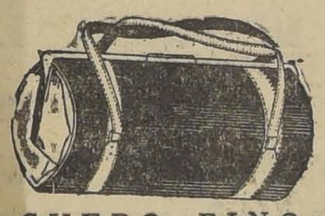

CUERO FINO

HAY GRAN VARIEDAD EN COLORES.
VISITE ESTA CASA ANTES DE HACER SUS COMPRAS.

Sólo las Madres

QUE CRIAN A SUS HIJOS, CONOCEN LA INMENSA DICHA QUE ENCIERRA LA MATERNIDAD

Esta satisfacción natural de las mujeres, exige un desgaste para la mayoría de ellas y en algunas es un esfuerzo desmedido —pero, con el feliz auxilio del Sthenogen Galasso, la crianza se

vuelve tan fácil y segura, que los niños se crían sanos y fuertes— evitándose así las consecuencias a veces funestas, de la crianza artificial.

Después de muchos años de experiencia, el Sthenogen es recomendado por Eminencias Médicas como Tónico Reconstituyente Soberano en la debilidad general y especialmente en la lactancia.

STHENOGEN

No tiene otro nombre y se vende en todas las BOTICAS del país.

Fórmula: Hemoglobina, Fósforo, Quinina, Kola, Estricnina.

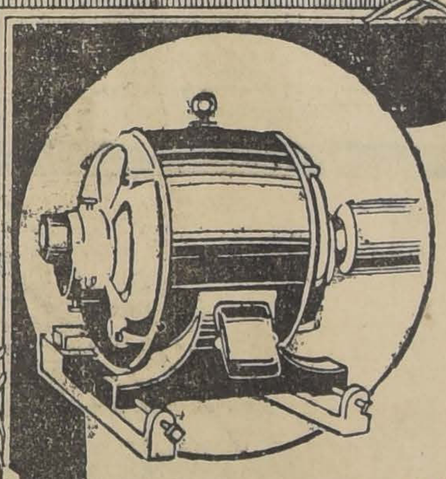

EL MOTOR ELECTRICO

ha sido adoptado en los grandes centros fabriles de Europa y Norte América, con preferencia sobre los de otro sistema.

NO SE ENGAÑE...

El Motor Eléctrico

es el único que le conviene.

MENOR COSTO —:— MAYOR PRODUCCION

HAGA CALZADO FINO

Tenemos gran existencia de las últimas novedades en cueros de fantasías: Lamas y Brocatos de Plata y Oro y todo lo necesario pra hacer calzado de todas clases

SIEMPRE NOVEDADES A PRECIOS BAJOS

GILI HERMANOS — ALMACENISTAS DE CUEROS

BANDERA 748 al 752 SANTIAGO

DELICIAS 2722 Portal Edwards

Tenga su Cutis Limpio!

ERUPCIONES CUTANEAS

evidencian sangre impura o mala digestión

Ambas se corrigen con las legítimas

PILDORAS INDIANAS VEGETALES DE WRIGHT

TONICO - LAXANTES - EN CAJITAS AMARILLAS

Base: Ruibarbo, gomaguta, áloe, mandragora, coloquintida, Pino y Cayena.

AL SEÑOR

FRANCISCO JEREZ

se le necesita urgente en

Delicias 1175

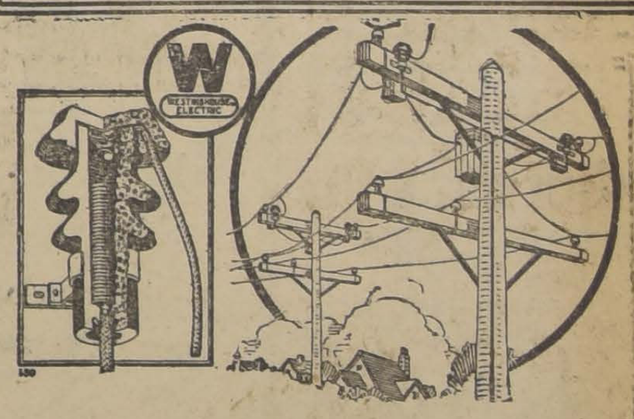

Pararrayos Autovalve Tipo LV

RESULTA posible en el día el proteger los circuitos de distribución y secundarios contra descargas en la red, y a un costo menor que el de reparación o reemplazamiento de transformadores de protección inadecuada. El aparato funciona a base del principio valvular. El único elemento activo en el pararrayos es el aire—nada de alteraciones químicas ni movimiento tampoco de piezas durante la descarga. El Autovalve dura indefinidamente, ya que no requiere reparaciones ni inspecciones diarias.

El Autovalve es de peso ligero y ocupa poco espacio en el poste y en la cruceta. Construyese en tamaños hasta de 50000 voltios, con palomillas para el montaje, las cuales hacen la instalación barata, fácil y satisfactoria en extremo.

R. F. HAMILTON

EDIFICIO DEL BANCO ANGLO S. A.

CASILLA 1897 — TELEFONO 4682 — SANTIAGO

Westinghouse

LAS PRINCIPALES DISPOSICIONES DEL NUEVO REGLAMENTO DE BECAS

El Ministro de Justicia acaba de dictar un reglamento sobre esta materia que viene a llenar una necesidad justamente sentida por los padres de familia.

En primer término indica los datos que deberán suministrar los directores de los colegios particulares de enseñanza superiro, comercial y especial que deseen obtener del gobierno una subvención.

Serán concedidas previo informe del Visitador de Colegios subvencionados.

Estos establecimientos deberán tener alumnos becarios en proporción al monto de la subvención total y de la pensión anual que fije el Ministerio.

Por decreto Supremo se fijará cada año el número de becas totalmente liberadas y las que deben pagar diferencia de pensión entre la suma que le concede el Gobierno y la que cobra el respectivo establecimiento al resto de los alumnos.

Solamente habrá becas para los internos y medio pupilos.

Las becas de los colegios subvencionados se proveerán en cualquier época del año, directamente por el Ministerio de Instrucción Pública previo el estudio de los antecedentes que se acompañen por los interesados.

Las becas de los liceos e institutos que ovia-troll etaoin shrdlu dtos producidas terminados los exámene anuale y de Marzo, e proverán por medio de una comisión que en Santiago estará formada por: el Rector de la Universidad, el Decano de la Facultad de Humanidades y el Rector de l establecimiento respectivo.

En provincias por una comisión que presidirá el Intedente e integrada por el Juez mas antiguo y por el Rector del establecimiento fiscal cuyas becas se trata de proveer.

Las becas cuya vacancia se produzca fuera del período indicado las proveerá directamente el Ministerio de Instrucción Pública.

El Gobierno abonará las subvenciones anuales por mensualidades iguales y vencidas.

Las personas que deseen obtener becas deberán presentar una solicitud dentro del mes de Enero de cada año acompañando los siguientes antecedentes:

a) La autorización del padre o guardador del solicitante.

b) Sus certificados de nacimiento

c) Certificados de conducta y aplicación expedidos por los directores de los colegios a que anteriormente hubiere pertenecido.

d) Certificado médico que acredite la buena salud del solicitante.

e) Informe privado de personas respetables acerca de la carencia de recursos de los solicitantes, debiendo las personas que expidan estos informes dejar constancia en ellos de su profesión u ofcio y lugar de su residencia con especificación de la ciudad, calle y número donde viven.

f) Datos de los servicios prestados al país por sus padres o ascendientes.

Para hacer las desginaciones de los favorecidos queosslle etaoin dd los que deben ser favorecidos con becas se tomará en consideración como circunstancias preferentes las siguientes:

a) La conducta; asistencia y aplicación de los solicitantes en los colegios que anteriormente hubieren estado.

b) Sus menores recursos de fortuna.

c) El menro timepo que, atendido el estado de sus estudios ocupará la beca.

d) La circunstancia de ser descendiente de servidores de la nación o de empleados públicos.

e) Ser alumno de escuela primaria que hubiere terminado por lo menos los dos grados de enseñanza y que según los informes de los Directores se hubiere distinguido por su inteligencia y aprovechamiento.

Los agraciados conservarán sus becas hasta que terminen sus estudios en los colegios en le haya sido asignado y mientras su buena conducta y el buen resultado de sus exámenes los hagan aceedores a esta gracia.

Lo sjefes de establecimientos darán cuenta mensual al Ministerio de Instrucción Pública de la conducta y aprovechamiento de los becarios y de las vacantes que se produzcan por renuncia o fallecimiento.

Perderán sus becas los alumnos que por haber fracasado en sus exámenes o por no haberlos rendido sin causa justificada, no puedan ser promovidos al curso inmediatamente superior.

Podrá, igualmente, el Ministerio declarar vacantes las becas de aquellos agraciados que observan mala conducta o tengan poca aplicación o aprovechamiento.

El Visitador de establecimientos Subvencionados fiscalizará la actitud de los datos suministrados en cualquier momento que estime conveniente, debiendo dar cuenta de sus observaciones al Ministerio y podrá imponerse de la alimentación que reciben los becarios.

Finalmente fija el reglamento de becas, diversas normas a que deberán ceñirse los establecimientos subvencionados que den becas, los cuales serán fiscalizados por el Visitador respectivo.

El Colegio de bogados de Santiago

DESEA QUE NO SE SUPRIMA UNA SALA DE LA CORTE DE APELACIONES

Hoy se reunió el Colegio de Abogados de Santiago y después de estudiar detenidamente la idea del Gobierno de suprimir cuatro Ministros de la Corte de Apelaciones de Santiago, o sea una Sala, acordó:

"Representar al Supremo Gobierno y a ambas ramas del Poder Legislativo, la inconveniencia de tal determinación", y los perjuicios que ocasionaría a los litigantes y abogados de esta ciudad, y en general a toda la jurisdicción de esta Corte.

LICEO DE APLICACION. — Hoy Jueves a las 6 P. M. se efectuará en el Aula Magna de este establecimiento un beneficio de las Colonias Escolares que tendrá como principal atractivo, algunos números de variedades, a cargo de distinguidos artistas. Además se pasará la hermosa cinta "La ciudad eterna", por Bárbara La Marr.

EL JABON HIJIENICO ESPECIAL ES UN BUEN JABON

El homenaje de mañana a la memoria del profesor don Vicente Izquierdo

Tendrá lugar a las 6.30 P. M. en el salón de la Universidad de Chile, auspiciado por la Facultad de Medicina.

Durante este acto harán uso de la palabra el profesor don Juan Noé, a nombre de la Facultad; el profesor don Hugo Lea Plaza, por la Sociedad Médica; y el profesor don Carlos Monckeberg, por los ex-alumnos.

Han sido invitados a este homenaje a la memoria del profesor don Vicente Izquierdo, además de su familia, los miembros del Cuerpo Médico y altas personalidades del Gobierno, de la Administración Pública, de nuestro mundo social, político y de la prensa.

DON MAXIMILIANO SALAS MARCHANT FUE DESIGNADO VISITADOR DE ESCUELAS NORMALES

Ayer fué firmado por el Ministro de Instrucción Pública el decreto que nombra visitador de Escuelas Normales al señor don Maximiliano Salas Marchant, actual Director de la Escuela Normal José Abelardo Núñez, de Santiago.

El señor Salas Marchant llega a este alto cargo educacional lleno de méritos, y después de haber pasado por los distintos puestos de la enseñanza nacional, dejando en cada uno de ellos una huella de su prep... petencia.

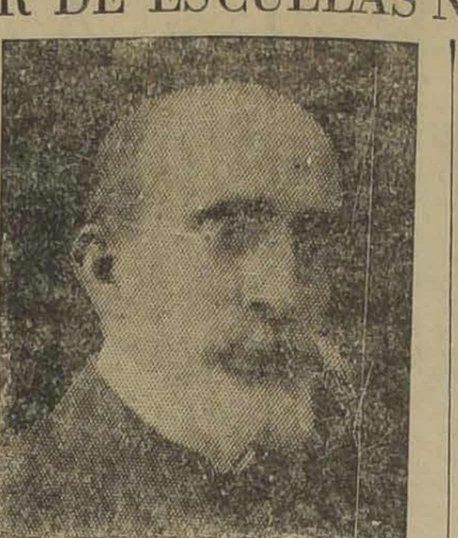

Don Maxiliano Salas Marchant

El nuevo visitador ... Normales ha hecho ... viajes al extranjero ... especial del Gobierno ... de los países que ... tenido para su persona ... res elogios y ... ha tildado como ... bres de letras ... prestigio.

La designación del ... Marchant ha sido ... cibida en todos los ... estima que es el ... cimiento a sus méritos.

Con motivo de su ... to de visitador de ... males, el señor ... será objeto de una ... tación de afecto y ... lugar en el Instituto ...

INSTITUTO PEDAGOGICO. — Hoy Jueves a las 6 P. M. tendrá lugar en el Instituto la conferencia semanal del Seminario de Biología, que estará a cargo de la señorita Schweikart. Se invita a los profesores del ramo de los establecimientos ...

NUEVOS DIRECTORES DE ESCUELAS NORMALES

Los siguientes nombramientos despachó ayer el Ministerio de Instrucción Pública: Directora de la Escuela Normal de Limache, señora Teresa Figueroa de Guerra, de la Normal de Talca, señorita Orfilia Lagunas; de la Normal de Hombres de Curicó, don Guillermo Martínez.

Además se nombró ... guientes profesoras ... Normales: de ... Normal de Concepción ... licia Cento Manzo ... ción Física en el ... cimiento a doña Ana ... Garretón.

ACUERDOS DE LA JUNTA CENTRAL DE LOS GREMIOS DEL RODADO

Este organismo celebró una interesante reunión, en la cual se tomaron diversos acuerdos.

Se trató especialmente de la situación creada por la actitud del representante de la Casa Talice en Santiago, frente a la Comisión encargada de perseguir el abaratamiento de los taxímetros.

Sobre el particular se acordó lanzar un manifiesto al gremio del rodado desentendiéndose de lo que se ha dicho de esa comisión, a fin de no perturbar sus actividades y dar una prueba de la confianza qu emerecen sus componentes.

Respecto de la Ley 4054 se nombró a los señores Troncoso y Torrejón como delegados ante el Comité Central pro abolición de la Ley.

Finalmente se autorizó a los Consejeros para que busquen una solución al problema relacionado con los antecedentes de los elementos del gremio.

CIGARRILLOS RECOMENDADOS SABAÑAS HABANOS EXTRAFINOS $1.60 MY LORD CON TABACO MARILAND $1.60

Sociedad Artesanos "La Unión"

Por acuerdo de la última junta general, hoy termina el plazo dado a los socios de la ex Sociedad Unión Andrés Bello, para que puedan firmar el libro Matriz de la Artesanos. Los interesados lo pueden hacer hoy de 8 a 10 P. M.

El Directorio se reunirá hoy a las 9 P. M. en sesión ordinaria para para seguir tratando de preferencia la Ley 4054 y sus efectos.

La comisión que tiene a su cargo la distribución de las casas para los socios se reunirá hoy, a las 8 P. M. para resolver las peticiones que han presentado los interesados.

La comisión que está estudiando la unificación con la Sociedad Igualdad y Trabajo, se reunirá mañana a las 9 P. M. en el local social. A los señores Adrián, Villagrán, Quezada, Narvaez y Anguita, se les ruega la asistencia.

Bailes y veladas

Unión de los Tipógrafos.—El Sábado en la noche, velada organizada por el cuadro Gutemberg. Se pondrá en escena el "Sueño del Vaquero".

Centro Artístico "Estudio y Progreso". — El Lunes, baile de fantasía a beneficio de la orquesta y del Director de baile don Humberto Banda.

—Hoy a las 9 P. M. baile familiar.

Círculo Social Magallanes Moure. — El 17, velada a beneficio de la señora Olegaria Gallardo.

Sociedad S. M. "La Aurora". — El Sábado a las 9 P. M. acto literario en el Salón de la Universal. A continuación, baile.

Sociedad 18 de Setiembre. — El Sábado y el Domingo, beneficio del Centro Deportivo Perfecto Robles.

Hoy de 6 a 12 se llevará a efecto en el local del Centro Empleados Públicos el baile que la comisión de fiestas ha preparado en honor del nuevo directorio.

OFICINA COMERCIAL

Ofrece sus servicios a Sociedades Anónimas, Comerciales, Industriales y al comercio en general, para atender y representar sus intereses en Valparaíso.

Administración y compra-venta de propiedades.

Guillermo Bermúdez

Casilla 723.—Prat 62-Oficina 26 VALPARAISO

En Concepción habrá un Congreso de obreros de imprenta

Durante los días 15, 16 y 17 de Enero próximo, la Federación de Obreros de Imprenta de Chile celebrará en la ciudad de Concepción una importante Convención ordinaria con la total participación de sus secciones diseminadas a través del país.

Para este torneo, que ha despertado entusiasmo, se hacen en provincias numerosos preparativos.

Se ha empezado ya en algunas Secciones a hacer la designación de las delegaciones respectivas.

En Concepción, sede de la Convención, las actividades son más intensas.

Con fecha reciente, los gráficos penquistas hicieron la designación del Comité que tendrá a su cargo la preparación de esa reunión regional, quedando constituído así: presidente, señor Romilio Godoy; vice-presidente, señor Ernesto Sánchez; secretarios, señores Carlos Guillermo Sanhueza y Pedro Candia; tesorero, señor Fernando Barra; vocales, Ernesto Reyes, Vicente Sagredo, Augusto Kunt y Desiderio Pineda.

Aquí en Santiago, la Junta Central de la Foic, y la Sección local, han acordado darle a ese torneo toda la importancia posible, a fin de que en él se resuelvan sus problemas internos y pueda definirse con precisión la actitud de la organización ante las leyes sociales en vigencia.

En Valparaíso ha tenido el anuncio de la Convención, una repercución amplia, habiendo la Sección porteña comunicado a la Junta Central, que está pronta a acudir a la Convención.

REUNIONES SOCIALES

HOY

Sociedad Bernardo O'Higgins.—A las 9 P. M., junta general extraordinaria para fijar la fecha de elección del nuevo directorio.

Federación de Chauffeurs de Chile.—A las 9 P. M., sesión ordinaria directiva, en Bandera 839.

Liga de Arrendatarios 4.o Tribunal, Gálvez 1612.— A las 8 P. M., asamblea ordinaria.

Sociedad La Ilustración.—A las 8 P. M., junta general extraordinaria.

Federación de Obreros de Imprenta.—A las 8.30 P. M., asamblea general.

Conjunto Artístico Tierra y Libertad.—A las 8 P. M., en Castro 359, reunión general.

Comité Libre de Panificadores.—A las 4 P. M., concentración en Martínez de Rozas esquina de Bulnes.

Unión Sindical de Empajadores de Damajuanas.—A las 7 P. M., reunión general.

Conjunto Musical La Armonía.—A las 9.30 P. M., junta general ordinaria.

Sindicato Nacional de Chauffeurs.—A las 9 P. M., reunión general en Bandera 657.

Federación de Pintores y R. S. en Resistencia (adherida a la FORCH.)—A las 6 P. M., reunión general en Castro 359.

Unión de Carroceros y Obreros de Garage.—A las 6 P. M., reunión. Deben asistir especialmente los personales de La Iberia, La Nacional, Carrocería Medina, Lavanchi y La Santiaguina.

Sociedad de Comerciantes en ramo de patería.— A las 6 P. M., sesión en Gálvez 1185.

Sociedad La Aurora.—A las 8 P. M., en Arturo Prat 1242 (altos), sesión de directorio.

Centro Social y Deportivo Adolfo Morales.—A las 9.30 P. M., en San Pablo 1240, sesión para tratar de la reapertura del Centro.

Centro Familiar La Juventud.—A las 9.30 P. M., junta general extraordinaria en San Diego 1990.

Consejo de Tranviarios.—A las 9 P. M., junta general.

Federación Obrera de Chile

(SECCION OBREROS MUNICIPALES)

Hoy habrá una reunión a las 8.30 P. M., en el local de los tranviarios, en Victoria, para repartir las libretas de la Caja de Ahorros y Retiros.

LOS PANIFICADORES LIBRES TIENEN HOY UNA CONCENTRACION

La nueva organización, formada por los panificadores llamados "libres", ha citado, por medio de una proclama que se ha repartido, a una concentración que se verificará esta tarde en el Teatro de los Tranviarios, Martínez de Rozas esquina de Bulnes.

En esta asamblea, el Directorio de la nueva organización dará cuenta de los trabajos realizados relacionados con la constitución definitiva de un sindicato de todos esos obreros, y se leerán las nóminas de los ... han adherido al ...

Según los organizadores ... colectividad, se desea ... nificadores que no ... ganizados, y que ... constituyan un ... para la defensa de ...

En la asamblea de ... celebrará a las 4 ... conocido intelectual ... ferencia sobre un ... más alto significado.

Unión Sindical de Pasteleros y Anexos

Hoy a las 5 P. M. están citados los miembros de esta institución para asistir a los funerales del socio Miguel Morales. El cortejo partirá de Conchalí, paradero de las góndolas de Recoleta.

La sexta asamblea carmelitana de hoy

Hoy se celebrará la sexta Asamblea Carmelitana para tratar sobre los últimos preparativos de la romería del Domingo próximo.

Federación de E... a Jornal de Tr... DE LOS FERROCARRILES DEL ESTADO II ...

Hoy se llevarán a ... nerales del malogrado ... nuel Duarte Fuenzalida ... atropellado por un tren ... tación de Espejo. Las ... des ferroviarias amigas ... vitadas a este acto.

Los delegados y ... aquellos que tienen ... boletos para la venta ... ría están invitados ...

—Madre, estoy estreñid...
—Pues toma este refresco pu... gante, que no te hace da...
"SAL DE FRUTA" EN...
Marca de ENO'S "FRUIT SALT"
Formula segun Boletín de la Superintendencia de Aduanas num 461. Bicardonato de Sodio—grs. 53. Acido Tartrico—grs. 47. Fabricado por el ... especial del Sr. J. C. Eno.

AQUI ESTA "GETS-IT"

El Callicida Más Rápido del Mundo

"GETS-IT" es un liquido científico usado por millones de personas, entre ellas, famosas bailarinas, atletas, doctores y personas que acostumbran andar mucho. Acaba con los callos. Se ríe Vd. de ellos. Una gota alivia el dolor en 3 segundos. El callo entonces se afloja y se desprende . . . despedido, olvidado. Vd. anda en paz. Hay imitaciones. Tenga cuidado y exija el legítimo "GETS-IT." Un frasco contiene lo suficiente para extirpar una docena de callos. Se vende en todas partes.

"GETS-IT" Inc., Chicago, E.U.A.

ACIDO SALICILICO 16.0%; CLORURO DE ZINC 2.6%; ETER 7.2%; ALCOHOL 9.0%; COLODION ELASTICO c.s.

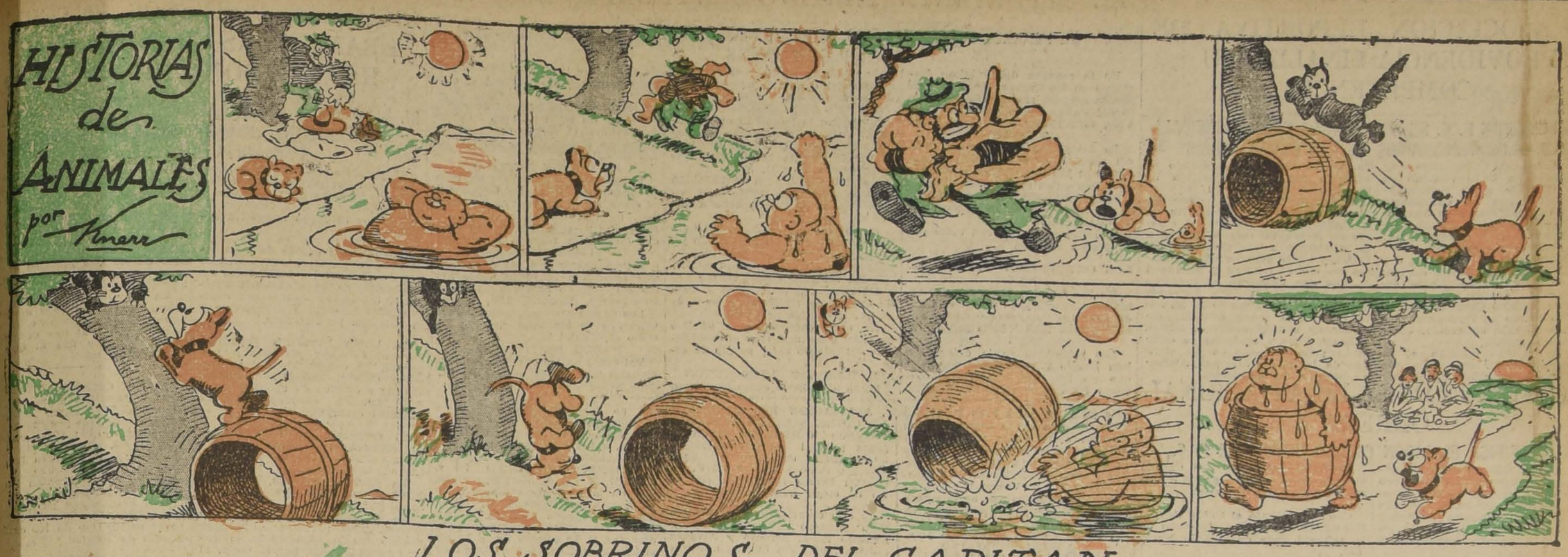

LOS SOBRINOS DEL CAPITAN
(MALDADES DE DOS PALOMILLAS)

FREJOLES MANTECOS
PARA SEMILLA
OFRECEN:
Rosselot y Cia. Ltda.
EXPOSICION 1020 — TELEFONO 350. — CASILLA 582
11-N

PROPUESTAS DE LECHE
El Patronato Nacional de la Infancia solicita propuestas para el suministro de leche a sus servicios (Asilo Maternal y 11 Gotas de Leche) durante el año 1927.
Se abrirán el Martes 16 de Noviembre, a las 6 P. M.
No se admiten propuestas de leche transportada por ferrocarril.
Antecedentes y bases en la Secretaría del Patronato, Cirras 541.
BENJAMIN GOMEZ H.,
Secretario.

Dispensario del "Almacén de los Pobres Elías de la Cruz"
AVENIDA ESPAÑA 621
Con el propósito de hacer más extensiva la obra del "Dispensario del Almacén de los Pobres Elías de la Cruz" y sin contar con los medios necesarios para ello, ha resuelto esta institución inaugurar un servicio pagado cuya tarifa excesivamente módica esté al alcance de las personas de más cortos recursos y que será atendido por enfermeras tituladas y de reconocida competencia en curaciones y colocación de inyecciones hipodérmicas, intravenosas e intra-musculares.
Este servicio será atendido diariamente, de 10 a 12 A. M., en su local de Avenida España 621.
N—11

LA PASTA DENTIFRICA RADIOACTIVA
DORAMAD
CURA RAPIDAMENTE
encias sangrantes, supuraciones e inflamaciones de las encías, piorrea. Fórmula: Calcium carbonic. 51, 6, Glycerin 26.6., Olea aetil mixta, 0.98. Aqua dest. 15.48. Thorium oxydat. Radiothorium 1500 M. E.
Se vende en todas las buenas boticas. Unico representante para Chile:
OTTO MARTIN R. — Valparaíso — Casilla 1882
12-N

FOOTBALL

LA ASOCIACION DEPORTIVA DE PROVIDENCIA FINALIZO SU COMPETENCIA

EL WELLINGTON F. C. SE ADJUDICA LA COPA MUNICIPALIDAD.—LOS VENCEDORES EN LAS OTRAS SERIES

La Asociación Deportiva de Providencia ha dado término en forma brillante a su temporada footballística con un entusiasmo digno y encomiástico para una colectividad que lleva únicamente ocho meses de vida destacada por su entusiasmo y disciplina.

El Wellington F. C. se ha distinguido venciendo a sus contendores en buena forma. Le ha correspondido ocupar el segundo puesto al Atlético Carabineros que ha caído batido en forma honrosa por un club más aguerrido, como es el Wellington.

En la segunda división, el J. M. Infante F. C. sobresalió por su empuje y tenacidad en el juego. Lo ha escoltado ocupando el segundo lugar el Wellington F. C. II.

Dragones B. en la tercera división descolló por su espíritu de disciplina, defendiendo sus colores en forma tal que da honor a la institución a que pertenece. El segundo lugar está en empate entre los clubes Lealtad y Standard A., los que definirán el próximo Domingo en la cancha Salvador Izquierdo N.o 1, a las 10 A. M. ante el árbitro señor Catalán, director de cancha señor J. Bravo.

Los trofeos y medallas se exhibirán próximamente en las vitrinas de la casa Gluksman, Alameda esquina de Ahumada.

EL CAMPEON DE LA LIGA NACIONAL OBRERA

SE CLASIFICA EL UNION CAMILO HENRIQUEZ F. C.

Con un crecido número de espectadores se desarrolló el domingo pasado en la cancha de esta prestigiosa entidad obrera, la partida definición por el puesto de honor entre los primeros cuadros de los clubs Unión Camilo Henríquez y Vista Hermosa.

Desde los primeros instantes se pudo notar el absoluto dominio del Camilo Henríquez sobre su contendor, a pesar de los esfuerzos de éstos.

Finalizado el lance el Camilo anotaba cinco tantos a su favor contra cero del Vista Hermosa.

Con este triunfo el Unión Camilo Henríquez se clasifica campeón de la primera serie de la Liga Nacional.

Felicitamos a los campeones de esta corporación ya que una vez más obtienen para sus colores una merecida y justa victoria.

EXCURSIONISMO

CUERPO DE EXCURSIONISMO "AIRE". — El Domingo próximo partirá este Cue..o a Peñaflor. El punto de Reunión será la estación Central a las 7 1|2 A. M.

CUERPO DE EXCURSIONISTAS Y EXPLORADORES CAUPOLICAN. — Cita a junta general para hoy a las 9 P. M. en Porvenir 379. Tabla, excursión del Domingo próximo.

CUERPO DE EXPLORADORES PILOTO PARDO. — Cita a junta general para hoy a las 8.30 P. M. en el local de costumbre.

CUERPO DE EXPLORADORES MAGALLANES. — Cita a junta general para hoy a las 9 P. M. en el local de costumbre.

Federación de excursionistas y exploradores de Chile

La nueva mesa directiva de esta colectividad formada por los señores Luis Pesoa; Armando Paulsen; Pablo Ainzúa; Guillermo P.; Car Pablo Ainzúa; Guillermo P.; Carlos Cerda; Enrique Mall y señor Tarvez; está citada para mañana a las 9.15 P. M. en Bandera 575, tercer piso, salones de la Confederación Deportiva.

El Directorio se preocupará del estudio de la siguiente tabla de asuntos que presentará al Consejo Superior en la próxima semana:

Cuenta de los Juegos Florales Deportivos.

Distribución de los premios a los vencedores marcha a Puente Alto.

Organización Interna.

Nombramiento de Comisiones.

Los excursionistas del Club de Gimnasia Científica

Esta prestigiosa colectividad en su deseo de difundir el excursionismo entre sus numeroso asociados ha resuelto inaugurar este año la temporada con una excursión a un hermoso fund. en San Bernardo cedido por uno de sus asociados señor Valdés.

Concurrirán todos los cursos también la sección Femenina.

En la hacienda se desarrollará un programa de juegos deportivos.

La partida será a las 7 de la mañana desde el punto de reunión: fana desde el punto de reunión: Avenida Delicias esquina de San Diego.

CUERPO DE EXCURSIONISTAS "JORGE dAITE G.". — La Junta general se ... esta noche en a Secretaría Tocornal 441 a objeto de preocuparse de interesantes puntos deportivos y sociales.

En tabla se halla la excursión del Domingo a la Quebrada de San Ramon como también la excursión familiar del 28 a Peñaflor; el torneo atlético interno; y los campeonatos de basket ball y volley ball; etc.

Avisase a los socios que se reciben inscripciones para la temporada de natación pudiendo solicitar las tarjetas de rebaja cuyo valor es de 2 pesos.

Cuerpo de Excursionistas Los Pirineos

Esta colectividad que durante algún tiempo se mantiene en receso cita para hoy a las 9.30 P. M. en casa del Presidente señor Ventura Debezzi a los socios fundadores y actuales socios activos especialmente a los señores Pastorelli; hermanos Sierra; D. Espinoza; L. Pezoa; A. Reyes Z.; M. Villar; T. Jhonson y a todos aquellos que se interesen por la reorganización definitiva de esta colectividad que es la decana del excursionismo en nuestro país.

EL IMPORTANTE PARTIDO DEL PROXIMO DOMINGO

EL PEÑAROL DE MONTEVIDEO SE MEDIRA CON EL COLO-COLO EN LOS CAMPOS DE SPORTS

En la reunión del próximo Domingo en los Campos de Sports de Ñuñoa actuará el espléndido conjunto del Peñarol frente al Colo Colo.

UNA GENTILEZA DE LOS VISITANTES

La delegación completa del Peñarol visitó ayer en su leche de enfermo al jugador chileno señor Veloso, con quien departieron durante algunos momentos refiriéndose a su buena actuación en los encuentros internacionales.

Al retirarse formularon votos por su pronta mejoría.

LOS ORIENTALES SE ENTRENAN

En la cancha Gatha y Chaves estuvieron practicando durante el día de ayer los jugadores uruguayos.

REHUYEN LAS MANIFESTACIONES

Los miembros de la delegación han pedido a la dirigente nacional que no les haga manifestaciones como las que estaban preparando pués podría perjudicar el entrenamiento del conjunto, que será sostenido durante hoy y mañana.

EL PRELIMINAR

El Audax Italiano con otro equipo de su categoría que será designado esta tarde, tendrán a su cargo el preliminar de la reunión, que se iniciará a las 3 P. M.

EL COLO COLO SE PREPARA

No se descuidan los de casa en presencia de la dura prueba a que van a ser sometidos.

En efecto, los jugadores del Colo Colo practicaron en el Estadio El Llano y se encuentran muy satisfechos de su estado de preparación.

LA PARTIDA DE FONDO

Ha sido bien recibida la noticia de que se ha fijado para las 4.30 P. M. la partida de fondo.

En estas condiciones el público no sufrirá las molestias consecuencias del intenso calor porpio de es... época.

MEDIOS DE LOCOMOCION

Serán abundante como correspon de al enorme interés que ha despertado el encuentro Peñarol v. Colo Colo.

Habrá servicio especial de carros Ñuñoa y un buen número de autobuses hará el recorrido desde la Plaza de Armas hasta las puertas del Estadio.

EL ORDEN PUBLICO

Estará absolutamente grantizado el orden en las calles adyacentes al estadio y al interior de los terrenos, pues la Comandancia de Carabineros y la Prefectura de Policía facilitarán fuerzas suficientes.

LOCALIDADES

Habrá palcos y sillas reservadas que estarán a la venta desde hoy las 2 P. M en la Secretaría de la Federación, Bandera 323.

Las demás aposentadurías sólo se venderán en las boleterías del Estadio el día del la...

BANDA DE MUSICOS

Tal como en los partidos internacionales una banda militar de músicos amenizará la reunión.

LAWN-TENNIS

MUNDIAL TENNIS CLUB. — Cita a junta general para hoy a las 9.30 P. M. en Panamá 11. Tabla: cuenta de la comisión de fiestas.

ATLETISMO

CLUB PEDESTRE LOS GLADIADORES. — El directorio se reunirá hoy a las 8 1|2 P. M., en Agustinas 1437.

ASOCIACION DE ARBITROS DE CHILE. SECCION SANTIAGO (Citación Oficial). — Se cita a junta general extraordinaria en 2.ª y última convocatoria, para mañana viernes a las 9 1|4 P. M. en "El Diario Ilustrado", con el fin de elegir nuevo directorio.

Se cita especialmente al árbitro señor Homero Aguirre y a los aspirantes Silva, Alfonso y Alvarez Baltasar, en vista que se necesita que den explicaciones de ciertos cargos hechos en su contra.

ASOCIACION DE FOOTBALL DE SANTIAGO. — El Directorio de esta colectividad se reunira extraordinariamente hoy a las 7 P. M. en el local de la secretaría, Bandera 575.

ENTRE ESCOLARES. — Mañana se llevará a efecto el partido de football, pendiente entre el Instituto Nacional 4.° F y la Academia de Humanidades 3.° Hmds. a las 3 P. M. en la cancha de la Academia de Humanidades.

SPORTIVO LEALTAD III v. STANDAR III A. — Estos clubs, que en la presente temporada de la Asociación Sportiva Providencia, han logrado después de una serie de triunfos clasificarse para disputar el 2.° puesto de la 3.ª división, se enfrentarán el Domingo próximo a las 10 A. M. en la cancha Salvador Izquierdo N.° 1 ante el árbitro señor E. Catalán.

LIGA NACIONAL OBRERA. — El Consejo de esta Liga se reunirá a las 7.30 P. M. de hoy en el local de la secretaría con el objeto de recibir a su nuevo Presidente, Senador señor Manuel Hidalgo.

CICLISMO

CICLISTAS PORTEÑOS INTERVENDRAN EN LAS GRANDES CARRERAS DEL DOMINGO PROXIMO

EL VELODROMO SANTA LAURA SERA ESCENARIO DE UNA INTERESANTE REUNION ORGANIZADA POR LA UNION DEPORTIVA ESPAÑOLA

El próximo Domingo, después de mucho tiempo, veremos medirse a los ciclistas metropolitanos y de provincias en el Velódromo del Estadio de la Unión Deportiva Española.

El programa consta de ocho interesantes pruebas, sobresaliendo por su novedad los 400 metros estilo Olímpico para segunda categoría, los 50,000 metros por equipos para primera y campeones y la milanesa para tercera.

La Unión Deportiva Española, club organizador de este magno torneo, ha conseguido del comercio y Colonia Española hermosos trofeos y objetos de utilidad práctica para los vencedores de las distintas carreras.

El programa completo que se desarrollará es el siguiente:

1.a Carrera. Novicios. 2.400 metros. Tres premios.

2.a Carrera. Tercera categoría. 3.200 metros. Dos Premios y pasadas por la meta.

3.a Carrera. 1.a Categoría. 4.800 metros. Tres premios. El primer premio se lo adjudicará el que más pasadas haga por la meta, el segundo el que haga la última pasada y el tercero el que ocupe el segundo lugar en la última pasada.

4.a Carrera. Campeones. 6,000 metros con dos llegadas. Dos premios.

5.a Carrera. Segunda categoría. 400 metros por series de cuatro corredores. El ganador de cada serie se queda para ... segundos para la ... El ganador ... rre la final. Tres ...

6.a Carrera. ... Milanesa. Tres ...

7.a Carrera. ... Media hora ... corredores. Dos ... vencedor y dos al ... segundo lugar.

8.a Carrera. Campeones y primera categoría. ... equipos. Dos ... vencedor, dos al ... gundo lugar y dos ... el tercer puesto.

BOX

ALFONSO ORREGO SE ENTRENA EN EL MEDIDORES

DEBUTARA COMO PROFESIONAL

Nuestros aficionados conocen a Alfonso Orrego, el peso liviano, que en dos oportunidades logró mantener en serio peligro a Francisco Caldera, ex-campeón de Chile de peso liviano de aficionados.

Orrego es uno de nuestros amateurs que cuenta con una campaña brillante y de algunos años a esta parte, lo que le ha dado los conocimientos del arte que cultiva, en forma que en la actualidad figura entre los mejores hombres de su categoría.

También estarán al corriente de la determinación de este pugilista de pasar al campo del profesionalismo, lo que ha sido bien comentado y mejor recibido por los entendidos.

Para el debut de Orrego se eligió como rival a Venerando Gómez, al profesional argentino que hace algún tiempo desarrolla sus actividades en nuestros rings y cuyos méritos, sin señalarlo como una maravilla, han sido reconocidos por el público que lo ha visto actuar.

El Domingo pasado Venerando Gómez hizo su última presentación venciendo en buena forma a Kid Langford, después de un match en el que apeló a sus mejores recursos y dió una vez más una prueba de sus condiciones.

EL ENTRENAMIENTO DE ORREGO

Orrego tiene instalado su campo de entrenamiento en el cómodo gimnasio de los Medidores, siendo secundado por los mejores elementos de ese Centro.

Cada día de trabajo sirve para demostrar sus buenas condiciones de preparación y a la vez se nota un mayor progreso, ya que como es fácil comprender, el muchacho se preocupa en estos momentos de aumentar sus conocimientos y perfeccionar su estilo, ya que entre los futuros rivales se le presentarán hombres que le exigirán mayores méritos pugilísticos.

Sus sparring partner esperan confiados el momento de que Orrego haga su primera presentación y según lo manifestó ayer uno de ellos, en el momento actual se encuentra listo para el match y los días que le restan hasta el 20, día en que se efectuará el encuentro, le servirán sólo para mantener su estado y pulir su estilo de pelea.

Venerando Gómez reinició su entrenamiento ayer en la tarde y cree alcanzar su mejor estado, pues está convencido que ante un hombre como Orrego, deberá apelar a sus mayores recursos para no ser vencido.

Buenos preliminares completarán el programa.

SANDOW'S MAGAZINE. — Este Centro prepara con todo entusiasmo un atrayente programa boxeril para el Sábado 13 del presente.

Estos encuentros son única y exclusivamente organizados con el propósito de eliminar el mejor elemento para representar el centro en los próximos campeonatos de Novicios organizados por la A. Departamental.

Los muchachos que actuarán el Sábado son los siguientes:

Luis Pinto; Oscar González; Carlos y Luis Pérez; Ismael Cruz; Jorge Echegaray; Humberto Lecaros; Luis Díaz; Humberot Lobos y muchos otros que se nos escapan de nuestra memoria.

Cítase para mañana a las 7.30 P. M. en Martínez de Rosas a todo los socios que deberán actuar el Sábado y muy especialmente a los señores Edulio Arteaga; Luis Pinto y Enrique Lagos.

"RAAB RECOLETA" B. C. — (Salas 208). — Para el Sábado 13 a las 9 P. M. se llevará a efecto en el amplio local de este centro una velada literaria musical y baile familiar pro fondos sociales.

En la parte literaria tomarán parte distinguidos aficionados entre ellos los señores P. Aguirre; L. Prado; los Hnos. Plaza y otros.

Asociación departamental

Cítase de orden del presidente para hoy a las 7 de la tarde al Directorio de la Asociación Departamental.

Locel: Bandera 60.

LAS INSCRIPCIONES PARA EL CAMPEONATO DE NOVICIOS SE CERRARAN EL 24. — En los centros de box reina vivo interés con motivo de la organización del campeonato de novicios que se iniciará a fines del presente mes y que será patrocinado por la Asociación Departamental de Box de Santiago y sujeto a las bases que en ediciones anteriores hemos publicado.

Varios centros de los pertenecientes a la Departamental, han iniciado su eliminatoria interna y otros ya han hecho la designación de sus representantes.

La comisión de campeonatos continuará recibiendo las inscripciones hasta el 24 del presente, día fijado para que queden cerradas y efectuar el sorteo al día siguiente.

Los centros interesados pueden concurrir a anotar a los aficionados en las tardes de 7 a 7.30 en Bandera 60, secretaría de la Asociación Departamental, donde serán atendidos por el vice-presidente de la Comisión de Campeonatos, señor Luis A. Gacs.

GIMNASIO RODOLFO NUÑEZ. —(San Joaquín 2150) Cita a junta general para hoy a las 7.30 P. M. se encarece la asistencia especialmente a los socios Vicente Arias y Manuel Romero.

EL DOMINGO SE TITULARAN LOS CAMPEONES ESCOLARES

LA ULTIMA ETAPA DEL PRESENTE AÑO

La Asociación Escolar de Deportes, única dirigente de las actividades deportivas entre estudiantes debe sentirse satisfecha y orgullosa con motivo del brillo con que termina en el año en curso su torneo del arte de la defensa propia que hace ya tantos años que no se efectuaba con el éxito y la buena organización de esta ocasión.

Las finales de esta competencia escolar llevará al tablado a los siguientes aficionados que combatirán a las 10 de la mañana en el Coliseo de Mapocho:

Peso semi-hoja: Héctor Vidaurre, del Amunátegui, con Luis Ortiz, del Nacional.

Peso hoja: Humberto San Martín, del Zambrano con el vencedor de Azerman-Vásquez.

Peso semi mínimo: Antonio Fernández, del Nacional con Espinosa, del Liceo de Aplicación.

Peso mínimo: Hernán Cañas, del Aplicación, con Humberto Sánchez, de la Escuela Normal.

Peso mosca: Albornoz, del Superior de Comercio con vencedor Osorio-Ramírez.

Peso pluma: Luis Benítez, del Superior de Comercio con Elcazar Poblete, de la Academia de Humanidades.

Peso liviano: Juan Belenguer, campeón de 1925, del Liceo Amunátegui, con Alejandro Gálvez, seleccionado de 1926, del Instituto Comercial Zambrano.

Peso mediano: Francisco Barrera, sin competidor, boliviano, del Instituto Comercial.

ACTIVIDADES DEL "PROVIDENCIA B. C." — El directorio de este centro pone en conocimiento a los socios y ex socios que no hayan firmado el nuevo libro de registros lo hagan cuanto antes todos los días de 7 a 10 de la noche en Santa Isabel esquina de Condell, donde los atenderá el señor Salvador Orellana.

También se les comunica que el Viernes habrá Junta General.

En esta reunión se tratará de la disputa del trofeo "Mulet" con el centro "Los Sports" y también sobre el equipo que se inscribirá en los campeonatos de novicios de la Asociación Departamental.

A esta reunión se les encarece la asistencia a los señores: Raúl Díaz y Víctor Gambi.

UN PESO MEDIO QUE DESAFIA. — El profesional José Ferreira (peso medio) desafía a Froilán Rojas; Roberto Sánchez y Ramón Cáceres para pelear en una fecha próxima en el centro "Los Sports" ubicado en Avenida Diez de Julio.

Los desafiados pueden dirigirse al gimnasio nombrado, ya sea por escrito o personalmente de 6 P. M. adelante.

DESAFIOS. — Gabriel González peso mínimo del Medidores nos encarga desafiar al campeon Pastor Villegas del Providencia.

Para arreglar bases en el Medidores, Riquelme esquina de Mapocho de 6 a 8 P. M. todos los días.

Alfredo Aravena pide la revancha al campeon Pedro Santibáñez en las condiciones que desee.

Bases: en el jimnasio Medidores todos los días de 6 a 8 P. M.

—Enrique Ramírez desafía a todos los aficionados peso hoja de la capital y Valparaíso.

Especialmente a Roberto Lira de "Los Sports".

Los interesados pueden contestar por este diario.

CENTRO B. "LOS SPORTS".— El Sábado próximo se llevará a cabo una velada en el centro nombrado en la cual participarán pupilos del Heriberto Rojas; Rafael Franco, etc.

Los adversarios de estos serán de Los Sports.

Todos se han entrenado con sumo cuidado.

El encuentro de fondo estará a cargo de Manuel Durán del H. Rojas y Francisco Allendes de "Los Sports"

El semi fondo ha logrado interesar bastante.

Estará a cargo de dos reputados amateurs que no hay duda, harán honor a sus merecimientos.

Nos referimos a Arturo Villar, de "Los Sports" ganador de muchas peleas por K. O. y Kerris Díaz del Heriberto Rojas que es un viejo muchacho de ring y que tiene en su carnet pujilístico que lo hace un digno rival de Villar.

El resto del programa estará a cargo de Jorge Romero y Miguel Alveal ambos de "Los Sports" Juan Orrego de "Los Sports" con Juan Morales del R. Franco; Heriberto Gutiérrez de "Los Sports" con Carlos Cortés procedente del norte; Juan Donoso de "Los Sports" con Vicente Marchant del Rafael Franco.

Norambuena es clasificado de excelente; y en cuanto a Donoso sólo se puede decir que son muy pocas las peleas que tiene hechas, por todas ganadas por retiro o K. O. P. M. en Crédito N.° 421.

UD. DEBE DESCANSAR

Tenga su veraneo grátis

La Reina de las Medias

ofrece a los lectores de "LA NACION"

$ 1.500 EN EFECTIVO

Junte usted 15 ejemplares completos de "LA NACION" y canjéelos en

Ahumada 360

por un cupón.

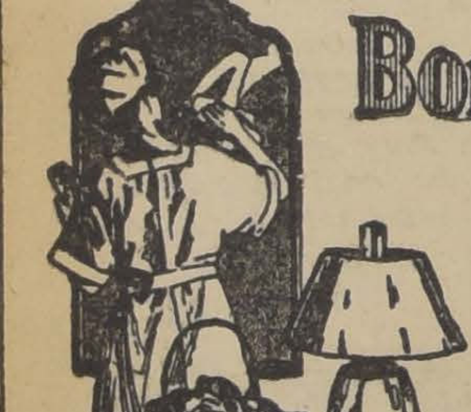

Bon Ami

para limpiar y lustrar

Bañaderas
Utensilios de Cocina
Artículos de Bronce
Cobre y Niquel
Ventanas
Espejos
Cristales
Mármoles
Linoleum
Etc., etc.

Para espejos—

Mire con que facilidad Bon Ami y yo limpiamos este espejo! Un paño húmedo y un poco de Bon Ami es todo lo que se necesita. Déjese secar por un momento y límpiese luego con un paño seco. Desaparece toda la suciedad y queda el espejo reluciente.

Así es con todas las cosas. El Bon Ami deja las ventanas relucientes así como también el cobre, niquel, linoleum, cristalería, etc., etc.

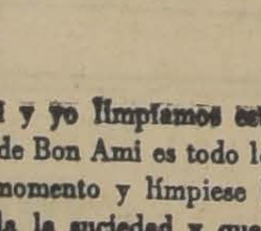

De venta en todas las ferreterías, locerías y bodegas

KARDEX - SCHOOL

UNA BRILLANTE OPORTUNIDAD PARA LOS HOMBRES DE TRABAJO Y CON AMBICIONES DE SURGIR EN LA VIDA

El 15 de Noviembre se abre el primer curso para aspirantes a vendedores Kardex:

BASES:
a) El número está limitado a seis.
b) Tres horas semanales, de 7 a 8 P. M.
c) El curso durará seis semanas.
d) Al final del curso se someterán los alumnos a examen y se elegirán aquellos que puedan entrar en la organización Kardex como "vendedores a prueba".
e) El curso es gratuito.

CONDICIONES DE ADMISION:
1) Edad de 25 a 35 años.
2) Conocimientos, aunque rudimentarios, de manejos comerciales, administrativo y de contabilidad.
3) Conocimientos de inglés.
4) Antecedentes personales y conducta intachables; condiciones de carácter para poder guardar estricto secreto profesional.
5) Buena salud, buena presencia y modales correctos.
6) Facultad para poderse trasladar a cualquier punto de la República, en caso necesario, una vez aceptado como miembro de la organización.

IMPORTANTE.—Se admitirán como oyentes, los empleados de firmas e instituciones que tengan en uso el sistema Kardex y que deseen perfeccionar sus conocimientos en organización comercial.

Las solicitudes de admisión deben enviarse por escrito, dando amplios detalles. Estudiados los antecedentes y aceptado en principio el aspirante, se le enviarán las bases completas y se le citará para una entrevista.

DEPARTAMENTO DE VENTA KARDEX — CASILLA 102 D.

11-N

¡Ya Reviento!

No se desespere ni reniegue Ud., mande a la Botica más próxima por un envase de MENTHOLATUM, que es el remedio sin igual para las inflamaciones exteriores.

Los dolores neurálgicos se alivian prontamente con el uso oportuno de UNA CREMA SANATIVA

MENTHOLATUM

Indispensable en el hogar

Este es el primer artículo del botiquín casero, pues no tiene igual para infinidad de percances: golpes, cortadas, catarros, picaduras de insectos, quemaduras, enfermedades de la piel.

De venta solamente en tubos y tarros de una onza y latitas de media onza. Rechace imitaciones.

MARCA REGISTRADA

MENTHOLATUM

NUNCA DEBE FALTAR

GRAN numero de ... desatiende la salud y busca tarde el remedio reparador de las fuerzas, tonico que ayuda y la digestion que nutre, apetito siempre debe ... en la casa.

EL CORDIAL COMPUESTO (Cerebrina Ulrici)

fortifica, repone las fuerzas nerviosas y aumenta la energia vital despues de la natural actividad a que se somete el organismo diariamente y a los excesos frecuentes de la vida moderna. Puede ser usado en todas las edades, sexos, para invalidos y convalescientes.

El legitimo lleva la firma del Dr. C. J. Ulrici

y es fabricado solamente por

ULRICI MEDICINE CO., INC. NEW YORK

Base: Acido Fosforico, Fosfato de Potasa, Fosfato de Sosa, ... Manganeso, Glicerina, Clicerofósfato Potasa, Cafeina Alcaloide, ... conidina Alcaloide, Cinconina Alcaloide, Sulfato de Quinina, ...

¿QUIERE USTED CONOCER LA ULTIMA PALABRA EN FORD?

Visite a P. MEDINA Agente autorizado San Diego 1270

CONSULTE LOS PRECIOS EN ESTA ESTACION FORD, DE RESPUESTOS LEGITIMOS Y ACCESORIOS

VA TOMANDO CUERPO LA REALIZACION DE LA GRAN CARRERA DE AUTOMOVILES ARGENTINA-CHILE

Varias veces hemos informado con respecto a los preparativos que en Chile y la Argentina se realizan con toda actividad para llevar a feliz término la encomiable idea de la carrera internacional de automóviles a través de la cordillera.

Tanto el periodismo de la nación hermana como los círculos deportivos, casas importadoras y aficionados al volante, rivalizan patrióticamente con los de esta capital en la intensidad de los preparativos, tendientes a un resultado práctico en el tiempo más breve posible, ya que el anhelo largamente acariciado se ha convertido en hermosa promesa, cuyos frutos son deseados ardientemente por los entusiastas sportmen suramericanos.

De estos trabajos preparatorios nos place destacar la empeñosa e incansable labor que realiza la revista "Motor", de Buenos Aires, cuyas iniciativas sanas y bien encaminadas corresponde en gran parte el éxito de los trabajos realizados hasta el presente.

FINALIDAD DE LA PRUEBA

Huelga decir que, además del interés o finalidad deportiva que significará esta gran carrera, otros propósitos, igualmente nobles y dignos, guían las aspiraciones hacia la consolidación de los vínculos de confraternidad entre ambos países, y aparejado a ello es indudable que se extenderá el intercambio comercial, en los productos mecánicos, porque las casas importadoras de vehículos de Chile y la Argentina, al ponerse en comunicación enviando sus embajadores a través de las moles gigantescas, interesarán mayormente en el mercado de ambas plazas.

EL COTEJO DE FUERZAS

Servirá esta carrera, a no dudarlo, para establecer un verdadero cotejo de fuerzas entre nuestros volantes y los argentinos, ya que sabemos que en el país hermano existen verdaderos ases del automovilismo, dignos de competir sin desmedro con cualquiera de nuestras figuras consagradas.

Dada la extensión del trayecto a recorrer y las innumerables alternativas del terreno desde Buenos Aires hasta Chile, pondríase de manifiesto, también, la resistencia física de los corredores y sus aptitudes para sobrellevar las fatigas de tan dura jornada, que, dicho sea de paso, entrañará el más alto exponente deportivo registrado en Sur América.

SAURER
VEHICULOS INDUSTRIALES DE —
CALIDAD
FUNDICION LIBERTAD
SANTIAGO

EL INTERES DE LOS CORREDORES

Por otro lado, cabe destacar con placer, el gran interés que se han tomado los más avezados corredores de ambos países, quienes esperan impacientes que se dé la última palabra para alistarse presurosos en la gran competición.

A este respecto, la revista "Motor", por intermedio de su representante en Chile, señor Montes de Oca, ha reporteado a prestigiosos volantes, todos los cuales se expresan en una forma análoga y optimista, lo mismo que las casas importadoras y el periodismo.

A sus preguntas, los señores Huidobro y Ocampo, casa de compra y venta de automóviles, contestación:

"Creemos de gran importancia para fomentar el turismo, una carrera internacional, donde estrecharíamos nuestras relaciones con el país hermano, tanto comerciales como deportivas."

Por su parte, el señor Fernando Palacios Bate, redactor deportivo de "La Estrella, responde:

"Estimo que toda iniciativa en el sentido de realizar raids automovilistas entre Argentina y Chile, es digno de aplauso y del apoyo de toda persona que comprenda el valor real que éstos tienen.

Los gobiernos de ambos países, a mi modesto entender, deben tomar en cuenta el esfuerzo que significan estas empresas y por lo tanto deben procurarles todos los medios a su alcance para que estas pruebas se realicen periódicamente."

EL NUEVO CAMPEON DE CHILE DEL VOLANTE

Joaquín González, que dirigiendo un Alfa Rómeo, venció en el Circuito Sur de Santiago el Sábado pasado, marcando un promedio de 98 kilómetros por hora en los 368 kilómetros del recorrido

Indicador de luz para faroles delanteros

Todo automovilista que ha viajado de noche sabe que es muy difícil y casi imposible ver desde su asiento si los faroles delanteros están apagados o encendidos cuando la luz de los mismos no es muy brillante. Muchas veces debido al movimiento o vibración del automóvil, el circuito del alumbrado se descompone o las lamparitas se funden, sin saberlo el automovilista que sigue manejando su cocht ignorante del peligro que corre.

Los fabricantes de accesorios para automóviles de alta calidad, han lanzado al mercado un nuevo invento que indica al automovilista desde su asiento si los faroles delanteros están encendidos. Este invento, que es muy simple y sumamente eficaz, se le ha dado el nombre de Señales "Sho-Lite". Consistente en un pequeño vidrio curvo que sobre sale hacia atrás por arriba del borde del farol. Al encenderse el farol un rayo de luz se refleja por el vidrio hacia atrás como un pequeño punto luminoso, por lo que el automovilista puede saber siempre desde su asiento si los faroles están alumbrando. Las Señales Sho-Lite se sujetan fácilmente contra el lente del farol mediante una pequeña grapa y sin necesidad de herramientas especiales.

NUEVO AMORAIGUADOR WEED LEVELIZER

Los ingenieros de automóviles están de común acuerdo que el amortiguador ideal es aquel que puede controlar los factores que ocasionan cambios rápidos en el movimiento hacia arriba y abajo de un vehículo. Los ingenieros también afirman que cuando los muelles están más comprimidos, entonces es cuando se debe aplicar la mayor resistencia posible contra la tendencia al rebote — cuando los muelles están en su posición natural no debe impedirse su acción suave, y según el vehículo rebota fuera de lo normal la resistencia debe aumentarse gradualmente.

El principio es muy sencillo y puede ilustrarse bien con un carrete ordinario y un pedazo de cordón. Si el cordón se enrolla varias veces alrededor del centro del carrete y el trozo suelto se pone de modo que caiga entre los dedos de la mano que sujetan suavemente el carrete y se agarra dicho extremo suelto entre el pulgar y el dedo índice, se tendrá una idea de los Amortiguadores Levelizer.

En los Amortiguadores Levelizer el carrete es un tambor flotante, el cordón es un cable de acero especial y los dedos son una pieza de material especial de fricción sujeta en el interior de un casco de acero en el fondo del amortiguador.

El amortiguador más reciente que se ha lanzado al mercado es el Levelizer. Sus ventajas principales son: construcción sencilla y fuerte, y el hecho que después de instalado no hay que hacerle ningún ajuste ni necesita aceite o grasa. Este amortiguador funciona sobre la base de resistencia de fricción o rozamiento, lo cual proporciona una gran resistencia que permanece constantemente durante todo el efecto de las sacudidas o golpes repentinos. La mayor prueba de lo seguro y eficaz que es el principio en que está basado su funcionamiento es que los automóviles Paige y Chrysler "6", han adaptado e incluyen los Levelizer en su equipo normal de fábrica.

El mejor servicio mecánico de Chile donde
ORREGO
Alameda esq. Gálvez

ACEITES LUBRICANTES Y GRASAS
VEEDOL
Resisten Altas Temperaturas
SPOERER, PEREZ Y CIA. LTDA.
AGUSTINAS 1177
CASILLA 774

EN LA CARRERA DEL 6 DE NOVIEMBRE

el triunfo del CHANDLER fué asombroso

Es la UNICA MARCA que habiendo lanzado dos coches a la pista llego, no solamente a terminar las diez vueltas con los dos coches sin el MENOR CONTRATIEMPO, sino que los dos fueron ganadores. No hay que olvidar que no son automóviles de carrera, sino chassis y motores de serie. Por eso se puede decir que H. Magnani y C. Fache con sus CHANDLER realizaron una PERFORMANCE ADMIRABLE.

Los dos CHANDLER usaron Aceite

CASTROL

Los coches estaban tan frescos después de la carrera como antes y los pilotos no estaban cansados, porque los CHANDLER tienen una "tenue de route" perfecta.

CHANDLER es el coche ideal para Chile

Importadores:
SIMON HERMANOS, Santo Domingo 1107
VIAU Y LAFOSSE, San Martín 877

Sub-Agentes:
A. MORERE, Agustinas 1115
E. LAUDE, Av. Francia 240, Valparaiso

Tiene usted asegurada una honrosa colocación en la próxima carrera de automóviles preparando su coche en la

CARROCERIA GIOVINAZZI

El triunfo de los "CHANDLER" en el Circuito Sur se debe a la calidad imponderable de los trabajos de este establecimiento

AVENIDA SANTA MARIA 0180

Nuevo servicio expreso de alta velocidad

El Departamento de Tranvías de Detroit ha ordenado otros 50 coches a motor de Graham Brothers, llevando así el número total en uso a 198.

Diez y ocho coches, de acuerdo con el contrato, deben ser entregados dentro de los 12 días desde el recibo de la orden y el resto a razón de 15 por semana. Solamente debido a las extensas facilidades de fabricación, la amplia experiencia y los métodos adelantados de producción de Graham Brothers, era posible cumplir con las urgentes necesidades de rápida entrega.

Los primeros 80 coches a motor de Graham Brothers fueron puestos en servicio a principios de 1925. En Setiembre se agregaron 64 más. Muchas de las unidades individuales han viajado más de 60,000 millas. El millaje total de los primeros 148 coches registrados en Junio 30, era de 6.249,326 con más de 21.500,000 pasajeros.

Las nuevas unidades deben operar en las avenidas Woodward y East Jefferson, las dos calles más comerciales de Detroit, para proveer con un servicio expreso de alta velocidad al transporte en las líneas eléctricas. En este terreno de proveer un servicio más rápido la competencia en Detroit no es en semejante extensión con los automóviles de 7 pasajeros de propiedad particular y que operan como "Jitneys".

En el interés de proveer del servicio de la mayor velocidad posible paralelo a las líneas existentes, se eligieron 21 coches de pasajeros de preferencia a unidades más grandes, porque la menor inversión por unidad y el menor costo de operación permite un servicio más frecuente y la mayor facilidad en el manejo y una aceleración más rápida hacen posible itinerarios más rápidos.

Una prueba organizada por el Automovil Club de Alemania

Organizada por el Automóvil Club de Alemania, se desarrolló el Domingo 19 de Octubre una carrera de automóviles en la cuesta de Duselbeirg (Baviera) sobre un trecho de 5,800 kilómetros, con un desnivel de 480 metros. A esta reunión, que fué la última de las grandes manifestaciones motoristas alemanas de este año, participó como expectador todo el mundo deportivo bavarés, siendo verdaderamente impresionante el número de los participantes al concurso.

El señor Waldhier, piloteando un Fiat 509, se adjudicó el primer puesto en su categoría, logrando tan brillante victoria en solo 5 minutos 17 4|5" y realizando de este modo una media horaria de más de 60 kilómetros. Consiguió además batir a muchísimos participantes que conducían máquinas de superior cilindraje.

EL AUMENTO DEL IMPUESTO SOBRE LOS AUTOMOVILES EN FRANCIA

Los automovilistas, desgraciadamente, no han sido olvidados en los nuevos impuestos votados por las Cámaras.

He aquí lo que en adelante pagarán:

Vehículos de turismo: 72 francos por los 5 primeros H. P. (en lugar de 48 francos actualmente); 90 francos por los 5 H. P. siguientes (en lugar de 72 francos); 126 francos de 20 a 30 H. P. (en lugar de 84 francos); y 144 francos para los de más de 30 H. P. (en lugar de 96 francos).

Impuesto mínimo, 360 francos (ahora 240 francos).

Para los ciclecars, el impuesto será de 60 francos por H. P., efectivo (en lugar de 48) y 30 francos para los velocípedos provistos de una máquina motriz.

Se hace una excepción para las bicicletas a motor auxiliar cuyo peso no excede de 30 kilógramos.

Camiones y vehículos de transportes públicos o privados: Los vehículos automóviles que sirven en los transportes públicos o privados de personas o de mercaderías que no sean los previstos en el artículo 42 de la ley del 30 de Junio de 1923, abonarán (mínimo 360 francos) por H. P., o fracción de H. P., 90 francos por los 5 H. P. siguientes, 108 por los 10 siguientes, 126 francos por los 10 siguientes, y 144 por los H. P. que excedan de 30.

La tasa será reducida a la mitad para los vehículos automóviles que funcionan mediante motores a combustión interna, alimentados por gasógeno. Esta reducción, sin embargo, no es acordada a los vehículos equipados con un carburador auxiliar, sino cuando éste no es susceptible de asegurar la alimentación del motor en marcha normal.

Los camiones y autobús indicados en el inciso 2 del artículo 99 de la ley del 25 de Junio de 1920, estarán sometidos al régimen ordinario de los automóviles. Los empresarios de servicios concedidos o subvencionados serán autorizados a aumentar, con el monto del impuesto, la tarifa de sus boletos de pasajeros.

No se pueden considerar como subvencionadas las empresas a las cuales las colectividades locales atribuyen subsidios cuyo monto es inferior al del impuesto que les correspondería, bajo el régimen normal, a sus automóviles. En las localidades que han pedido y obtenido el beneficio de las disposiciones del artículo 96 de la ley del 13 de Julio de 1925, la tarifa de las tasas municipales sobre automóviles no podrá exceder del 17 por ciento de las nuevas tarifas del impuesto del Estado.

LAS ADMISIONES TEMPORARIAS PARA LOS COCHES EXTRANJEROS QUE ENTREN A FRANCIA

Cuando uno se presenta en automóvil en una frontera, aunque estuviera provisto de un tríptico, tiene que abonar ciertos cotidianos que varían según los Estados. Los turistas extranjeros que van a Francia, no están más exceptuados que en otra parte. Sin embargo, dicha frontera es la menos cara de franquear.

Los coches automóviles que llegan del extranjero y que sirven al transporte de personas o de mercaderías, sólo están sujetos a la reglamentación interior cuando su estada en Francia excede de dos meses en el curso del mismo año.

A su paso por la frontera, a los conductores de esos vehículos, no provistos del permiso de circulación previsto en el interior del territorio, las aduanas les extienden un "deje-pasar" en un sello de 2.50 francos por día.

Para el período que transcurre desde la fecha en que el "deje-pasar" de la aduana deje de ser válido hasta aquella declarada para la salida del territorio sin que esta última pueda ser posterior a la explicación del trimestre en curso, podrán ser entregados a los extranjeros, mediante el pago de un derecho diario de 20 centésimos por cada H. P.

La goma mojada demuestra por qué patinan los neumáticos

Según varios experimentos hechos por hombres de ciencia, se ha probado que el grado de rozamiento en una superficie de goma mojada es menor que en una superficie de metal aceitada. Esto prueba de un modo terminante que la goma mojada resbala mucho más que el metal aceitado. En otras palabras, un neumático cuando se moja no se agarra tan bien a la superficie del camino o pavimento como cuando está seco, pues el grado de rozamiento es menor.

Muchas personas consideran estos experimentos científicos como inútiles y de poco valor, pero el hecho es que son muy importantes, no sólo para evitar muchas ideas falsas, sino también para proporcionar mayor seguridad al viajar por caminos o pavimentos mojados. Como resultado de estos experimentos, muchos fabricantes de maquinarias están usando goma lubricada con agua para el forro o revestimiento de los cojinetes, en vez de bronce o metal lubricado con aceite.

Estos experimentos han probado también que ningún neumático está a prueba de patinaje sobre la superficie mojada de una calle o camino, y que las cadenas en los neumáticos reducen al mínimo el peligro de que el automóvil patine, al mismo tiempo que proporcionan mayor tracción. Los hombres de ciencia que han hecho estos experimentos recomiendan las cadenas como un artículo sumamente indispensable para todo automovilista. Las cadenas se agarran a la superficie mojada del camino o calle, mientras que la goma resbala y patina.

Interesantes ... en Salzberg ... nich)

El Domingo ... llevó a efecto ... movilista en la ... (Munich); una ... nalmente difícil ... vel muy acentuado ... 3690 del recorrido ... por las numerosas ... tas.

La máquina Fiat ... por Waldhier, ... primer puesto en ... ta 100 cmc., ... llante victoria, no ... table ventaja ... sino también ... muchas máquinas ... druple cilindraje.

He aquí los resultados de la clasificación:

Coches turismo ... tegoría hasta 1100 ... hier, con Fiat, ... Sheppring, con Opel ...

Categoría hasta ... Hielle, con Bugatti, ... 2.o Steindler, con ... 5'53 4|5".

Categoría hasta ... 1.o Mary, con ... 4'32 2|5; 2.o Sappel, ... en 5'39 2|5".

Categoría hasta ... Amast, con Alfa ... 2.o Schlick, con ... 5.27".

Categoría hasta ... 1.o Kleye, con Adler ... 2.o Eckert, con ...

Categoría de más ... Sigl, con Grof y ...

Coches de carrera ... kenshauser, con ... 4'51".

¿POR QUE TRIUNFO EL ALFA-ROMEO en la GRAN CARRERA?

¿Por qué en el Circuito Sur de Santiago se quebraron todos los récords?

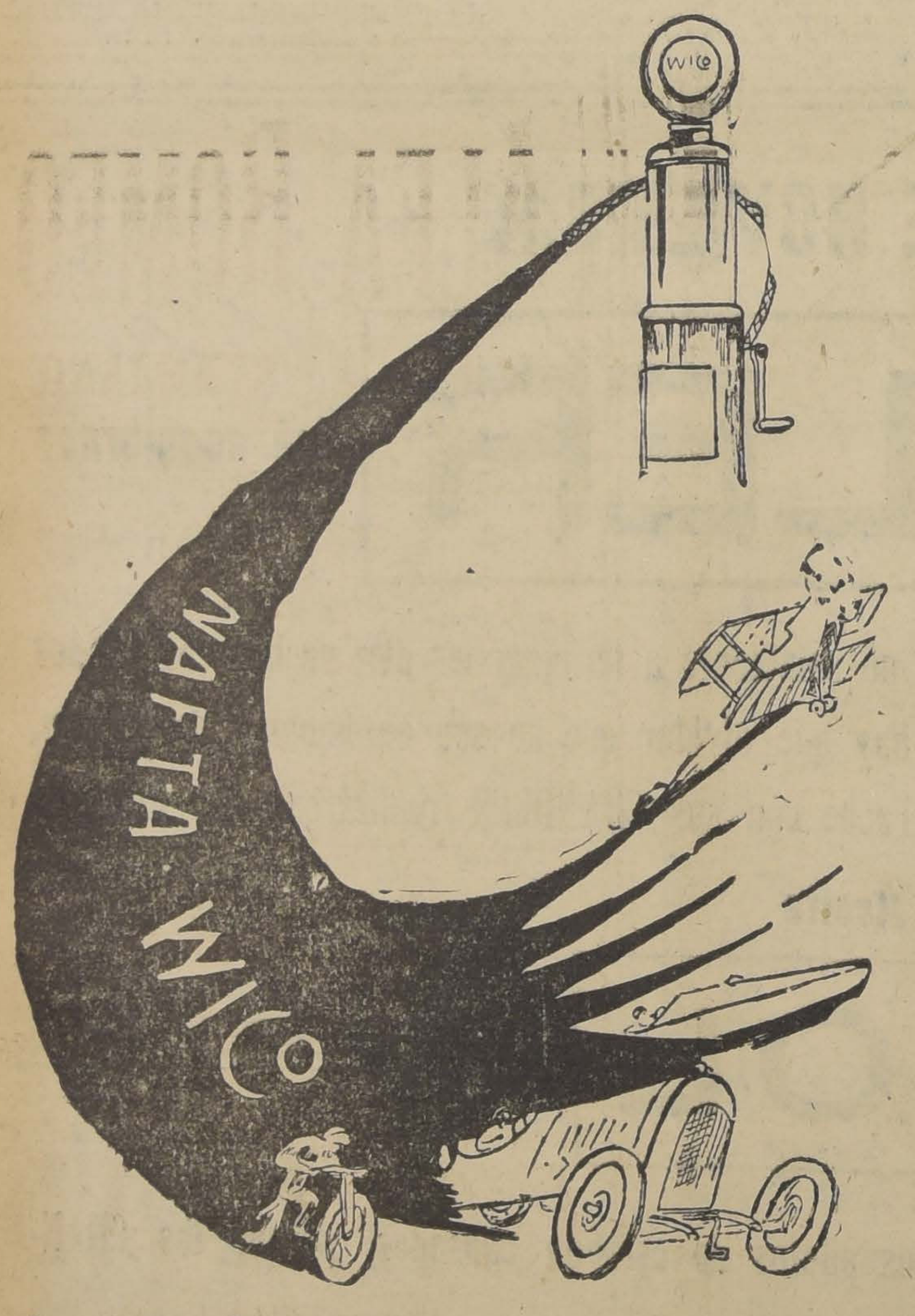

La respuesta es muy sencilla y concluyente:
El vencedor usó la afamada nafta

WICO AMARILLA
M. R.

IMPORTADORES:

WEST INDIA OIL COMPANY

BANDERA 620, Teléfono Ingles 2933

Las industrias Ford

LA LINCOLN MOTOR COMPANY

La Lincoln Motor Company pasó a ser una división de la Ford Motor Company en 1922. La ambición de Henry Ford y de su hijo Edsel B. Ford fué desde el principio, que el Lincoln fuera el mejor automóvil que los conocimientos científicos, pericia técnica y elementos mecánicos modernos pudieran producir. Para realizar este ideal, la Compañía Ford no ha escatimado esfuerzo ni dinero.

A pesar de haber sido siempre un automóvil bueno en todo sentido y sobre todo, notable por la precisión de su construcción, fué objeto de numerosos e importantes refinamientos bajo la dirección de la Compañía Ford. Nuevas normas de precisión suplantaron a las antiguas no obstante la excelencia de estas últimas.

La organización del servicio Ford con sus ramificaciones mundiales, se halla ahora íntimamente ligada con el servicio de conservación mecánica de Lincoln, circunstancias de trascendental ventaja en beneficio de los dueños de automóviles Lincoln en todas partes del mundo.

La precisión del Lincoln no puede describirse en términos generales. Los ejemplos siguientes dan buena idea de ello. Hay varios miles de piezas como los cojinetes de bolas que no permite una desviación de más de una milésima de pulgada de la medida normal.

Hay también numerosas operaciones en que la tolerancia máxima que se permite, no pasa de media milésima de pulgada. En muchos casos, como en el cigueñal, y el árbol de levas, por ejemplo la tolerancia es menos de un cuarto de milésima de pulgada. En ciertas piezas como los cojinetes de bolas el límite de la tolerancia es de una décima parte de una milésima de pulgada.

Para medir las piezas se emplean los instrumentos de precisión más delicados. Con el sistema de bloques Johanson es tan fácil medir una diezmilésima de pulgada como una pulgada entera.

El automóvil Lincoln recibe todas las inspecciones y ensayos imaginables. Las piezas se examinan en cada faz de su fabricción. El cigueñal recibe no menos de 66 inspecciones. El vehículo completo, después de terminado pasa por 177 inspecciones especiales. Esta serie se completa con cuatro inspecciones "visuales" dadas por cuatro departamentos distintos.

El Lincoln al salir de fábrica, está listo para correr a todo escape el primer kilómetro. No requiere ningún "afinamientto". Todas sus piezas de contacto, tienen una superficie tan tersa y lisa como la de un espejo. Por ejemplo los cilindros están aislados con piedra de aceite.

Con todos los recursos de la compañía Ford a la disposición inmediata de todos los ingenieros de la División Lincoln, éstos han realizado la ambición de Henry Ford y su hijo Edsel. El Lincoln es el automóvil más perfecto y fino del mundo, según la opinión de muchos expertos autorizados.

En la ciudad y en el campo, todo automóvil debe estar provisto de buenos paragolpes

Debido al aumento del número de vehículos en circulación el tráfico por calles o caminos congestionados es cada día más arriesgado, y un automóvil que no esté provisto de buenos paragolpes estará siempre expuesto a daños y averías.

Muchos automovilistas creen, sin embargo, que los paragolpes son para proteger los guardabarros, faroles, radiador, tanque de nafta, etc., y como no tienen que pasar por sitios de mucho tráfico no equipan sus automóviles con paragolpes. Esta es una idea falsa, pues el único momento en que un automóvil está a salvo de accidentes es cuando éste y todo lo que lo rodea no está en movimiento. En el campo o en la ciudad, todo automovilista necesita siempre en su coche buenos paragolpes. Una parada repentina que haga patinar el automóvil; los frenos que no funcionen debidamente; el automóvil que viene atrás se para un segundo más tarde o el que va delante un segundo más temprano; de todo esto resultan amenudo choques que destrozan el automóvil y ocasionan la muerte a sus ocupantes.

Un paragolpe bueno debe ser de resistencia a toda prueba y poder absorber los choques sin daños al automóvil ni a sus ocupantes. Los paragolpes son reconocidos en el mundo entero por la protección que ofrecen al automovilista. En su construcción solamente se emplea el acero elástico más resistente a prueba de golpes y tienen detrás de las barras suficiente espacio para la acción elástica de las mismas al absorber los choques. Los extremos de las barras tienen una forma curva para evitar que se enganchen en los paragolpes o partes salientes de otros vehículos. Esto es muy importante en lugares de mucho tráfico. Con los soportes construídos científicamente, estos paragolpes se colocan en el automóvil a la altura exacta del suelo a fin de hacer frente y parar eficazmente los choques de los paragolpes en otros vehículos. Los paragolpes representan el máximo de protección para el automovilista y su coche.

Señor Dueño de Góndo...

Donde ORREGO puede Ud. com...
Neumáticos 33x5, a. . . . 220
Neumáticos 30x5, a. . . . 220

ALAMEDA ESQ. GALVEZ

Fordson

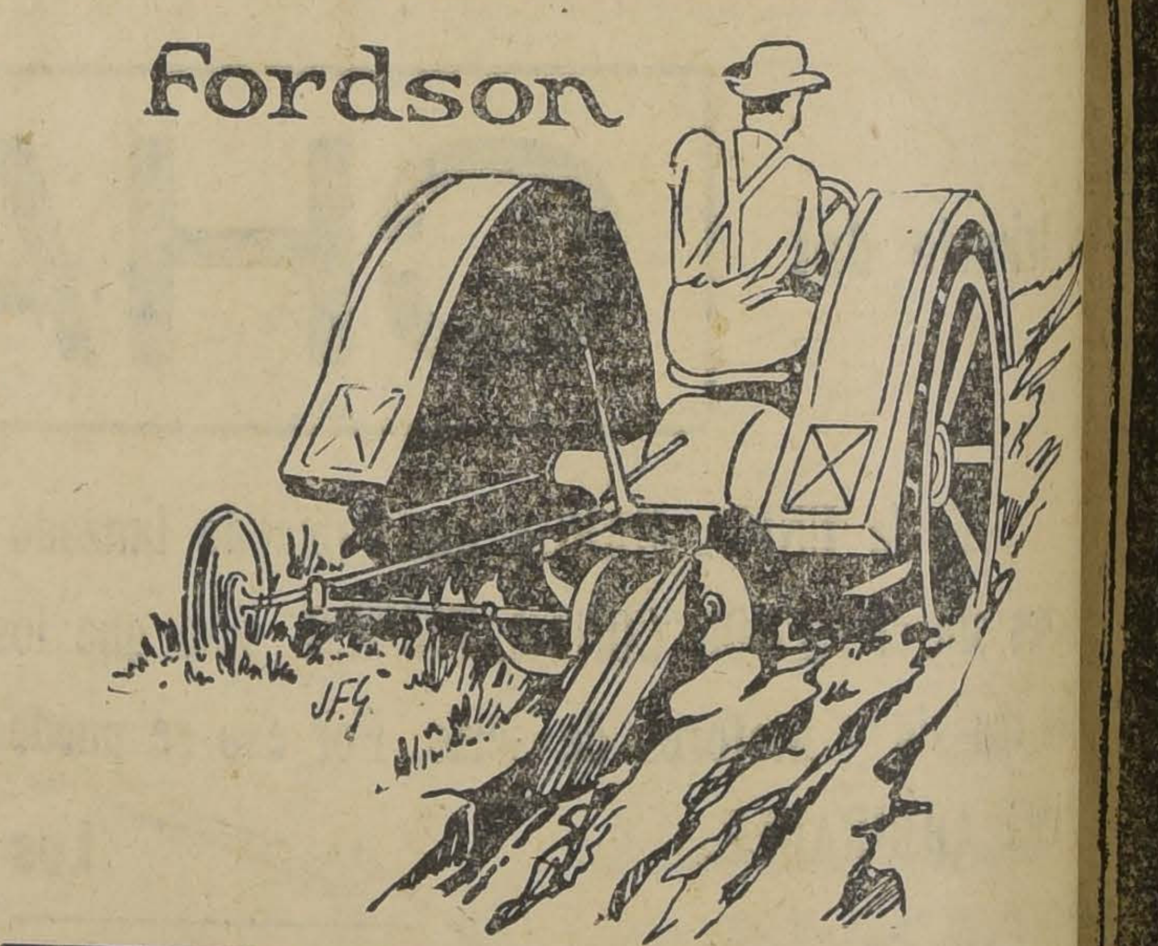

Tractor Fordson
$ 5,900
Sobre carro en Santiago

Aproveche en su cam...
todo el tiempo út...

Con el Tractor Fordson usted puede hacer en su campo todos los trabajos de mayor esfuerzo en el

Con el Tractor Fordson usted adquirirá una hera obtener el mayor rendimiento de sus tierras.

Con el Tractor Forson usted adquirirá una herramienta de trabajo de tanta utilidad que más de medio millón de agricultores e industriales de todo el mundo lo reconocen como el tractor de mayor eficiencia al menor costo.

SOLICITE DE CUALQUIERA DE NUESTROS AGENTES AUTORIZADOS UNA DEMOSTRACION SIN COMPROMISO PARA USTED.

Ford Motor Company

JULIO A. JIMENEZ, Agente Autorizado
LINCOLN - FORD - FORDSON

RESPUESTOS LEGITIMOS FORD -- SAN PABLO ESQUINA CUETO — VISITELO E IMPONGASE DE LAS CONDICIONES VENTAJOSAS EN QUE LE VENDE UN FORD PERFECCIONADO

GOODYEAR

BALLOONS

Lo que dice Magnani:

Señores THE GOODYEAR TIRE & RUBBER EXPORT Co. Presente.

Santiago, Noviembre 8 de 1926

Muy señores míos:

Me hago un deber el escribirles la presente, para informarlos del espléndido resultado obtenido con los Neumáticos GOODYEAR BALLOON, en la carrera efectuada el Sábado próximo pasado, en la que tuve el honor de ocupar el segundo puesto.

Mi coche lo equipé con seis Neumáticos GOODYEAR BALLOON "Heavy Duty", no habiendo tenido necesidad de utilizar los repuestos, evitándose con esto la pérdida de tiempo, lo que contribuyó a la buena colocación obtenida.

Felicitándolos por la espléndida calidad de los Neumáticos GOODYEAR BALLOON, me es grato saludarlos y quedar de Uds. muy Atto. y S. S.

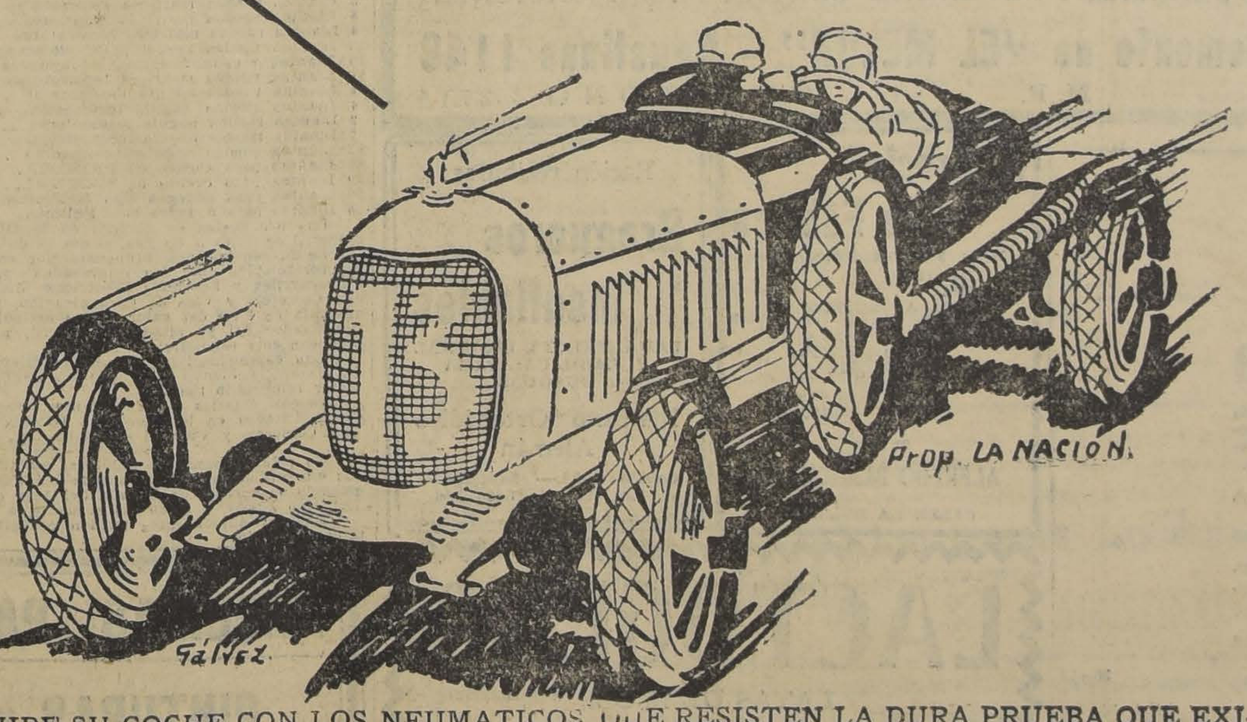

EQUIPE SU COCHE CON LOS NEUMATICOS QUE RESISTEN LA DURA PRUEBA QUE EXIGE EL COCHE DE CARRERA

NEUMATICOS BALLOON

GOODYEAR

NUESTRO MERCADO AL DIA

Los ingenieros de la Buick Co. recomiendan que el aceite en los nuevos Buick 1927, sea cambiado completamente, sólo cuatro veces por año.

Se ha obtenido este resultado por medio de la eliminación de la dilución en el cárter y blindando el motor y el aceite, contra cualquier materia extraña que pudiera reducir la eficacia del lubricante.

La eliminación de la dilución en el carter es uno de los problemas más grandes con que tropieza la industria del automóvil.

La solución de este problema, aparte completamente todos los inconvenientes del manejo en invierno, tales como la congelación del aceite en la bomba, cambios frecuentes del aceite y la formación de ácidos en el cárter, lo que es tan perjudicial para las piezas vitales del motor.

La mayor economía obtenida por la Buick al prevenir la dilución, está en el aceite, que en adelante sólo será necesario cambiar el aceite cada tres meses en lugar de cada quinientas millas, como en el pasado.

Buick ha resuelto el problema de la dilución por medio de un ventilador al vacío en el cárter en combinación con un control termostático de agua.

Uno de los principales productos de la mezcla explosiva en un motor a nafta, es agua. Por cada litro de nafta quemada, se produce un litro de agua en forma de vapor y por lo tanto cuando se pone en funcionamiento un motor frío, el agua y partes pesadas del combustible, las cuales no son combustibles en un motor frío, se introducen en forma de vapor al cárter, pasando por el costado de los pistones.

Si estos productos no fueran eliminados mientras están aún en forma de vapor, se condensarían, produciendo agua, kerosene y dilución ácida. El resultado de esto sería un desgaste excesivo y por lo tanto corta vida del motor.

El ventilador al vacío del Buick, extrae los vapores del cárter antes que ellos puedan condensarse y mezclarse con el aceite. Este ventilador funciona bajo los principios del eyector. Las aletas mandan el aire a través de un embudo que pasa frente a una abertura en el cárter, produciendo una sucesión que extrae los vapores del cárter. Este ventilador no agrega ninguna complicación al motor, puesto que no tiene partes movibles que puedan descomponerse o que requieran ajustes.

La parte trasera del cárter tiene una respiración para permitir la fácil salida de los vapores del eyector. Esta abertura está provista de un purificador de aire, de manera que no puede entrar en el motor polvo o suciedad.

El ventilador, además de evitar la dilución, tan perjudicial, también evita la salida de los vapores de aceite a través del respiradero trasero, introduciéndose en las carrocerías cerradas.

En combinación con el ventilador hay un filtro de aceite y un purificador de aire. Estas tres características mantienen el aceite del motor en buenas condiciones en todo tiempo.

El control termostático de agua es también una importante característica combinada con el ventilador. Está construído dentro del radiador y bloquea la circulación del agua, de manera que bajo una temperatura muy fría, el agua se calentará de 0 a 50 grados en menos de tres minutos. Al llegar a esta temperatura, el termostático se abre automáticamente y permite la circulación del agua en una manera regular, pero no permite que el agua baje de 50 grados, aun bajo las más severas condiciones de manejo.

Cuando el coche se para después que el motor ha funcionado y se ha calentado, el termóstato se cierra, bloqueando la circulación y manteniendo el motor caliente por un largo tiempo, lo que evita los numerosos arranques con el motor frío, que siempre contribuyen a la dilución en el cárter.

Esta pronta calefacción previene el uso excesivo del cebador, la cual es de gran ayuda para evitar la dilución. El manejo con el cebador abierto, hace que la nafta líquida, la cual no es combustible, llegue a las cámaras de combustión, desde donde eventualmente pasa al aceite.

ALFA ROMEO
R. L. S. S. STANDARD

Ganador de la carrera Circuito Sur de Santiago, EL MAS ECONOMICO EN EL CONSUMO DE BENCINA, está expuesto a sus admiradores, en la GALERIA

LUCERNA

CALIDAD

RAPIDEZ Y ECONOMIA ENCONTRARA UD. COMPRANDO UN

ANAFE ELECTRICO

DE LA AFAMADA MARCA

Hotpoint

EN LA

CASA EDISON

DE LA INTERNATIONAL MACHINERY Co.

CASILLA 107-D — SANTIAGO — ESTADO ESQ. AGUSTINAS

GRAN VENTA EXTRAORDINARIA DE

RETAZOS

Finos de variados colores y dibujos de gran Fanta

Todos son Retazos mayores de metro. Hay brines, foulares y lusinas como media seda, velos de fantasía y muchos otros artículos que, por su variedad y buena calidad, constituirán la SORPRESA MAS GRANDE QUE EN RETAZOS HAYA OFRECIDO NUESTRA CASA.

Retazos grandes de foulares igual que media seda desde

$ 1.90 cada retazo.

ALMACENES DE LIQUIDACION

ESTADO 135 -:- DELICIAS 3035

MANANA ABRIREMOS A LAS 9.15 EN PUNTO

CONFIDENCIA

Mi felicidad, simpáticas lectoras, la debo al quitarme de raíz el vello y pelo de la cara, brazos y axilas con el tan acreditado depilatorio

Agua Vidor

inofensivo, pídase en todas las Boticas y Droguerías.

Agentes:

DAUBE y Cía.

CEMENTO MELON

UNICO CEMENTO PORTLAND, de fabricación nacional.— Se ofrece para entrega inmediata:

$ 12.20 MONEDA CORRIENTE, EL SACO, en los Depósitos Autorizados. —— $ 30, por carro completo, los 170 kilos, puesto carro Calera ——

ACONSEJAMOS A NUESTROS CLIENTES PREVENIRSE CONTRA FALSIFICACIONES

Sociedad Fábrica de Cemento de "EL MELON" - Agustinas 1148

CASILLA 3514 M. R. TELEFONO 2715

FERROCARRILES DEL E

FERROCARRIL DE ARICA A

Pídense propuestas públicas para suministrar al F
a La Paz, en virtud del decreto N.o 2388, de fecha 1
en curso, de lo siguiente, puesto en Almacenes en A

LISTA N.o 1

12 Ejes para bodegas, tipo PULLMAN, según plano.
13 Ejes para carros Belgas, según plano.
2 Ejes para boguie de locomotora tipo 20-21, según

LISTA N.o 2

6 Llantas ruedas motrices locomotoras
8 Llantas ruedas motrices locomotoras
12 Llantas ruedas motrices locomotoras
12 Llantas ruedas motrices locomotoras
8 Llantas ruedas motrices locomotoras
8 Llantas ruedas motrices locomotoras
4 Llantas ruedas motrices locomotoras
12 Llantas ruedas motrices locomotoras
16 Llantas ruedas motrices locomotoras
16 Llantas ruedas motrices locomotoras
4 Llantas ruedas boguie locomotoras
4 Llantas ruedas boguie locomotoras
2 Llantas ruedas boguie locomotoras
2 Llantas ruedas boguie locomotoras
12 Llantas ruedas boguie locomotoras
30 Llantas para coches de PRIMERA.
30 Llantas para coches de SEGUNDA.
30 Llantas para bodegas tipo Middletton.
20 Llantas para bodegas tipo Pullman.

Las propuestas se abrirán en la Oficina del Ferrocarril de Arica a La Paz, el día 30 de Diciembre
Se presentará una propuesta por cada lista, en
los formularios que los interesados podrán solici
Ferrocarriles y Servicios Eléctricos del Ministerio
cas, Comercio y Vías de Comunicación, y acompañada
garantía de 2 o/o del valor de los artículos ofrecidos,
ministrador del ya citado ferrocarril, no aceptándose
plan con este requisito.
Las especificaciones serán las mismas que las
del Estado, debiendo ser todas las llantas con pestaña
terior retorneado liso.
Demás detalles y antecedentes, como también
ser solicitados en la expresada Oficina del Ministerio
cas, Comercio y Vías de Comunicación.

Se piden propuestas públicas, cerradas para
los empleados de la Empresa de los Ferrocarriles del
puestas se abrirán en la sala del Jefe del Departamento
Estación Mapocho, el 20 del presente, a las 3 P. M.
Bases y antecedentes pueden consultarse en las
tamento citado.

Mueblería y Peletería Vienesa

DELICIAS 1120

SE VENDE TODA CLASE DE MUEBLES

con grandes rebajas de precio, al contado y con grandes facilidades de pago.

ENTREGA INMEDIATA

E. ZIMEND.

REGIA CASA

apropiada para club, residencial o profesionales; contrato cinco años, SE ARRIENDA:

AHUMADA 350

11-N

Roble

PARA ENVIGADOS

Hasta 8 metros de largo. Maderas en bruto y elaboradas, ofrece un gran surtido

— BARRACA Y FABRICA —

"La República"

TELEFONO 182, PARQUE

Una Semana

de regalo para nuestros clientes y quien deseo serlo, pues le ofrecemos POR LA MITAD DEL VALOR todas nuestras mercaderías.

Hay trajes en casimir, valor de $ 120, por .. .. $ 60
Hay trajecitos en casimir, 4-8, valor de $ 50, por $ 25
Hay trajecitos en casimir, 10-12, valor de $ 70, por $ 35

Y muchos artículos más, todos por mitad de precio.

Acuda desde hoy a "EL BUEN CORTE" — DELICIAS 2665, casi esquina Sotomayor.

JOSE SALAZAR y Cía. N—11

Biblioteca Nacional

Se piden propuestas públicas para la colocación de persianas o celosías en algunas ventanas del edificio de la nueva Biblioteca.

Bases y condiciones en la Sub-Dirección del establecimiento.

Las propuestas se abrirán el 15 de Noviembre, a las 3 P. M. 11-N

A Precio de Fábrica

PIDA POR TELEFONO 1890

ANIMAVIDA
JAHUEL
VITAL APOQUINDO
GINGER ALE
SIDRA PAPAYA
JUGO DE UVA
CERVEZA
BILZ
VINOS EN CHUICOS

— A —

ALFREDO BLANCHARD

CALLE LA BOLSA 33

Recién recibidos:

Bragueros insuflables

PARA HERNIA INGUINAL Y UMBILICAL PARA GUAGUAS

Instituto Ortopédico Alemán

Casilla 3491.— Santiago.— San Antonio 540—546

LACTOGENO

LATAS DE 16 OZ.

(LECHE DESECADA)

PARA EL RECIEN NACIDO, Y LA PERFECTA CRIANZA DE NIÑOS

PREPARADA POR LA CIA NESTLE

A LAS MADRES INTERESADAS ENTREGAMOS

UNA LATA GRATIS

COMO MUESTRA

Agentes:

DUNCAN, FOX y Cía.

—:SANTIAGO:—

MAQUINAS PARA M

PINTURAS y TINT

OFRECEN PARA ENTREGA DIATA

LUER Y PA

SANTIAGO: SAN ANTONIO
VALPARAISO: BLANCO
CONCEPCION: O'HIGGIN

Casa importadora de Maquinarias prenta y Papelería en gene

PROGRAMA COMPLETO PARA LAS CARRERAS DEL DOMINGO PROXIMO EN AMBOS HIPODROMOS

CLUB HIPICO

PRIMERA CARRERA

Premio NICOPOLIS—1,600 metros —Para 3 años, ganadores hasta de dos carreras, que no sean clásicas. Peso: 52 kilos. Recargo de 4 kilos al ganador de dos carreras.—Inscripción: $ 35.—Premio: $ 3,500 al primero.

Kilos		Kilos	
Glenluce . .	54	Paltapén . .	52
Khan . . .	54	Trompón . .	52
Messidor . .	52	Mantua . .	50

SEGUNDA CARRERA

Premio NERRY.—1,400 metros.—Para ganadores de más de $ 15,000. Handicap. Inscripción: $ 40.—Premio: $ 4,000 al 1.o

Mucha Pena .	54	Notoria . .	51
Discutido . .	53	Mala Nueva .	48
Libélula . .	53	La Pingüina .	47
Serenísima . .	53	Lince . . .	47
Almanzor . .	51	Foch . . .	46
Early Rose .	51	Güira . . .	46

TERCERA CARRERA

Premio NAGOYA.—1,500 metros. —Para 3 años que no hayan ganado. —Inscripción: $ 45.—Premio: $ 4,500 al primero.

Aloe . . .	56	Píndaro . .	56
Al Tun Tun.	56	Pipirigallo. .	56
Boi d'Or. .	56	Tom Mix . .	56
Calibán. . .	56	Toronto . .	56
Ford . . .	56	Circasiana . .	54
Massena . .	56	Estaviana . .	54
Mentu Fé. .	56	La Revolución	54
Narváez . .	56	Magdala . .	54
Nickel Neck .	56		

CUARTA CARRERA

Premio . . . —1,400 metros.—Para caballos que no hayan ganado más de $ 15,000. Handicap. Inscripción: $ 35.—Premio: $ 3,500 al 1.o

Pericolo . .	58	Bacton Lad. .	52
Hamlet . . .	57	Vinicia . . .	51
Manz. de Oro.	57	Pictavia . . .	51
Inmortal . .	55	Bellísima . .	50
Lolotte . . .	54	Trianón . .	50
Orestes . . .	53	Keysol . . .	48
Tafalia . . .	52	Epoca . . .	44

QUINTA CARRERA

Premio NARIETTA. —1,400 metros. —Para caballos que no hayan ganado más de $ 15,000.—Handicap. Inscripción: $ 35.—Premio: $ 3,500 al primero.

Pompeyana . .	58	Desaforado . .	50
Aouncahuen .	53	Casual . . .	49
Borelli . . .	53	Clodia . . .	47
Gran Jaime .	52	Flor de Amor	45
Ordenador . .	52	Izar Bat. . .	45
Facchino . .	51	Copa de Oro.	45
Pretalia . . .	51		

SEXTA CARRERA

Premio LA COPA.—3,200 metros. Para 3 años y más.—Peso de reglamento.—Inscripción: $ 100.—Ratificación: $ 100 el Lunes antes de la carrera.—Premio: $ 20,000 y un objeto de arte al 1.o

Digno II. . .	61	Sin Sabor . .	58
Anastasio . .	58	Wu-Li-Chang	58
Charmer . . .	58		

SETIMA CARRERA

Premio NEPIA.—2,000 metros.— Para ganadores de más de $ 10,000. Handicap. Inscripción: $ 50.—Premio: $ 5,000 al 1.o

Janus . . .	57	Vancouver . .	45
Bandazo . . .	51	Genaro . . .	43
Facundina . .	48	Jalea . . .	40
Schekalte . .	47	Le Nabab . .	40
Cartilla . . .	45		

OCTAVA CARRERA

Premio NOGUETTE.—1,400 metros.—Para ganadores de más de 15,000. Handicap. Inscripción: 40 pesos.—Premio: $ 4,000 al 1.o

Náufrago . .	56	Foguista . .	47
Kadijah . . .	54	Vagual . . .	46
Vaso de Oro .	53	Villapín . .	46
Straggler . .	52	Metrenquil . .	44
Kelso . . .	48		

HIPODROMO CHILE

PRIMERA CARRERA

Premio MAFIL.—1,200 metros.

Jocosa . . .	59	Revilla . .	51
Mundana . .	59	Rafaelita . .	48
Pangal . .	59	Dublina . .	47
Lacre . .	57	Ronca . . .	45
Sunna . . .	57	Le Bouquet .	44
Inverosímil .	56	Fragüilla . .	43
Otra vez . .	55	Vigésima . .	40
Manilla . .	53		

SEGUNDA CARRERA

Premio MAULE.—900 metros.

Platino . .	58	Pues sí sí . .	50
Capullo . .	55	Menudita . .	49
Julepe . . .	55	Españoleta . .	48
Nigu.. . .	55	Jutlandia . .	47
Kabezón . .	54	Capianesa . .	46
Caliban . .	51	Moravia . .	46

TERCERA CARRERA

Premio MAIPO.—1,200 metros.

Yacaré . . .	58	Idria . . .	45
L'Epatant . .	57	Fumada II. .	43
Agua Real . .	54	Becerro . .	42
República . .	54	Brial . . .	42
Zumbido . .	53	Anitra . . .	41
Old Chap . .	51	Amorosa . .	40
Simplisisimus	50	Ravachol . .	40

CUARTA CARRERA

Premio MACUL.—1,200 metros.

Coquetón . .	58	Bellatrix . .	48
Milamores . .	56	Eclipse . .	48
Odioso . . .	54	Por Merced .	48
Vigésima 2.a.	52	Bellísima . .	47
Alcurnia . .	51	Cornetín . .	47
		Papirusa . .	44

QUINTA CARRERA

Premio MALVOA.—900 metros.

Chanta . . .	56	Pachín . . .	48
Petunia . .	56	Agua Verde .	48
Keel . . .	53	Putsuranka . .	48
Rosca . . .	50	Cedro . . .	47
Villita . . .	50	Jest . . .	45
Marga . . .	49		

SEXTA CARRERA

Premio MIRAMAR.—1,200 metros.

Bat	58	Querella . .	54
Pichardín . .	57	Galeno . .	53
Mala Nueva .	56	Regalada . .	53
Cipango . .	55	Majadera . .	51
Señora . .	55	Clarilla . .	50
Clodia . .	54	La Loire . .	48

SETIMA CARRERA

Premio MALLECO.—1,200 metros.

Alnero . . .	58	Itch	48
Bandera Roja	56	Mezquita . .	48
Payador . .	52	Jornalero . .	47
Zan	52	Los Andes . .	47
Gen. Prim. .	51	Glorius Day .	46
M. Vescera .	49		

TRIBUNALES DE JUSTICIA

MOVIMIENTO HABIDO EN 10 DE NOVIEMBRE DE 1926

CORTE SUPREMA

Cuenta general

1. María Letelier v. de Almarza con Ferrocarriles del Estado, pendiente.

Las demás no vistas.

Alegaron:

Don Ramón L. Henríquez, por el recurso y don Galvarino Gallardo con. a el recurso y quedó pendiente.

Fallada de acuerdo:

Wessel, Duval y Cía., con Eugenio Errázuriz, sin lugar la forma. Redactor, el señor Rojas.

Borrador de sentencia.

El señor Ministro Rojas entregó en la causa contra Riquelme.

Exámen de abogado:

Fué aprobado y prestó el juramento legal, don Rafael Lecaros Garcés.

CORTE DE APELACIONES

1.a Sala

Relator, señor Videla

1. Aarón Lerner, quiebra. Cobro honorario de Bernardino Ponce de León, en acuerdo y diligencia.
6. Juan de Dios Núñez con Inocencio Gómez, y otros, fallada.
7. Weoguet con Sociedad Ferrocarril y Puerto Quintero, fallada.
8. Pedro Aquiles Cabeza y otros con Albino Ordóñez, trámite.
9. Eduardo Larraín con Ester Orósgui, sin tribunal.
10. Banco Garantizador de Valores con Elías Díaz Sánchez, suspendida.
11. Elena Bustos con José Abogadir, al anunciada.
12. Schatcht y Cía., con Luis Valvieso, sin relator.
13. José Torres con Raúl Otero, fallada.

Las N.os 2, 3, 4, y 5 suspendidas las demás no vistas.

Continuó también la vista de la causa Vidal con Farren pendiente desde ayer y fué fallada.

Alegaron:

Don Enrique Alcalde, revocando y confirmando en la continuación.

Don Aaaron Lerner como parte con don Humberto Gacitúa en la N.o 1.

Don Alejandro Mayerholdz, revocando en la 7.a.

Don Santiago Lazo con don Jorge González, en la 8.a.

Falladas en cuenta:

J. M. Lacear con Sucesión Pedro Angel Zamora.

José Salinas con Emeterio Guzmán.

Andrés Franceschini, quiebra.

Fallada de acuerdo:

Emilio Williams con Ferrocarriles del Estado.

2.a Sala

Relator, señor Gonzáles

1. Juan de D. Reinoso con C. Rojas y otros, confirmada.
2. A. Balmaceda y otro con L. Fernández V., confirmada.
3. A. Almarza y otra con H. Rivera, confirmada.
4. B. Reyes con L. Gonzáles, acuerdo.

No vistas las demás.

Alegaron:

En la 1, don Manuel Gonzáles con don L. Quiroga.

En la 2, don Miguel Tejada con don Ambrosio Montt W.

En la 3, don Washington Bannen con don Hermán Echeverría.

En la 4, don Luis Gutiérrez con don Fernando Claro.

CORTE MARCIAL

1. Recurso de amparo de Federico Fernández, sin lugar.

Alegó don Daniel Schweitzer.

3.a Sala

Relator, señor Sans

Continuó la vista de la causa N.o 2 de ayer: Zarhy Hnos con Lues Hnos. y quedó en acuerdo.

Alegaron:

Don Roberto Meneses con don Abel Celis.

Fallada de acuerdo:

Antonio Chuecas con Adelina Chuecas.

4.a Sala

Relator, señor Ortúzar

1. L. A. Castro con R. Rioseco, confirmada con modificación.
2. Díaz V. Manuel con Tracción Eléctrica, confirmada.
3. L. Troncoso con M. L. Irarrázaval, Confirmada.
4. Beatriz del C. Barros v. de H. con Empresa de Tranvías.

No vistas las demás.

Fallada de acuerdo:

La N.o 8 del día, Juan de D. Valenzuela contra V. Varela. Confirmada.

Alegaron:

En la 1, don Luis A. Castro, confirmando, parte.

En la 3, don Guillermo Celedón con don Miguel L. Irarrázaval.

En la 4, don Enrique Elwanger con don Fernando Palacios.

Banco Español de Chile

EN LIQUIDACION

TERCERA CUOTA DE 20%

Se pone en conocimiento de los depositantes y demás acreedores del Banco, que desde el 15 del presente mes pagará una tercera cuota de 20 por ciento sobre sus créditos, para cuyo efecto deberán presentarse los documentos justificativos del caso.

Los pagos de las cuotas serán atendidos en la siguiente forma:

En las oficinas del Banco en Liquidación en Santiago y Valparaíso se pagarán las de estas centrales y en las de Santiago se pagará, además, la de la Estación.

En las respectivas oficinas del Banco de Chile, las cuotas correspondientes a las sucursales de Antofagasta, Taltal, Coquimbo, La Serena, Ovalle, Quillota, La Calera, Rengo, Curicó, Taltal, San Javier, Linares, Parral, Talcahuano, Traiguén, Victoria, Lautaro, Temuco, Valdivia y Osorno.

En las oficinas del Banco Español-Chile, las cuotas de las sucursales de Iquique, Almendral, (Valparaíso), Los Andes, San Felipe, Rancagua, San Fernando, Chillán, Concepción, Los Angeles y Angol.

En las oficinas de la Caja Nacional de Ahorros, las correspondientes a Cauquenes, Bulnes y Punta Arenas.

El Banco Nacional, efectuará los pagos de la cuota de la oficina de Melipilla.

Las cuotas correspondientes a los créditos en monedas extranjeras, se pagarán en la oficina del Banco en Valparaíso.

Santiago, de Noviembre de 1926.

EL SUPERINTENDENTE DE BANCOS.

BOLSA DE COMERCIO

MOVIMIENTO

Como en los días precedentes, el desarrollo de las ruedas fué flojo y no se presentaron factores que tiendan a mejorar.

El mayor número de conformes le correspondieron a Morococalas, Electra, Minera, Disputada y Lebu Preferidas.

Se vió bastante interés por negociar en Banco de Chile, adjudicándose 392 acciones y cerrando con compradores a 199.

A 664,000 nominales alcanzó el valor de lo adjudicado en Bonos Hipotecarios.

SUBIERON

BONOS

Caja 6-1, de 88 a 88 1|2.
Hipotecario 8-1, de 93 1|4 a 93.

BANCOS

Chile de 197 a 199.
Hipotecario de Chile, de 610 a 616

INDUSTRIALES

Cervecerías, de 57 a 56, ex-dividendo, de 2 pesos.

MINERAS

Aconcagua, de 5 a 6.
Colquiri, de 6 1|4 a 6 1|2.
Disputada, de 16 1|4 a 16 1|2.
Electra., de 7 3|4 a 8 1|2.
Huanuni, de 38 1|2 a 38 1|4.
Morococala, de 38 3|4 a 39.
Oploca, de 119 1|2 a 1.20.
Patiño, de 252 a 253 1|2.
San Bartolo, de 0.25 a 0.35.

BAJARON

BONOS

Caja 8-1|2, de 94 1|8 a 94.
Caja 8-1, de 98 a 97 3|4.

SALITRERAS

Lautaro Port., de 140 a 138.
Lautaro Nomit., de 135 a 135.

INDUSTRIALES

Papeles, de 153 a 151.

MINERAS

Kala Uyu, de 6 1|2 a 6 1|4.

OPERACIONES EFECTUADAS AYER

PRIMERA RUEDA

10000 Caja 8-1|2, 94 1|8.
110000 Id. 8-1|2, 94 1|4.
2000 Id. id. P. H., 94 1|4.
39000 Id. id., 94.
34000 Hip. 8-1, 93 1|4.
25 Bco. Hip., 615.
155 Id. de Chile, 198.
10 Gas, 55.
12 Papeles y Cartones, 150.
1400 Morococala, Nov. 25, 38 3|4.
300 Id. id., id. id., 39.
500 Disputada, Nov. 25, 16 1|2.
500 Minera, 17.
2000 Id. id., 97 7|8.
500 Hip. 8-1, 94.
6000 Id. id., 93.
600 Caja 7-1, 92.
500 Hip. 8-2, 96.
5 Gas de Santiago, 55.
237 Bco. Chile, 199.
50 Nacional, 68.
200 Minera, Nov. 25, 17.
100 Id. Dic. 9, 17 1|8.
500 Electra., 8 1|4.
1100 Id. Dc. 9, 8 1|2.
200 Id. Nov. 25, 8 1|2
987 Lebu Pref., Dic. 9, 4.
300 Sto. Cristo, Dic. 9, 1 1|2.
200 Cerro Gde., Dic. 9, 39 1|4.
100 Oplocas, Dic. 9, 120 1|2.

SEGUNDA RUEDA

409000 Caja 8-1|2, 94.
400 Id. 8-1, 99.

OPERACIONES EFECTUADAS EN VALPARAISO

PRIMERA RUEDA

300 Caylloma, Nov. 25, 3 3|4.
3 Bco. Chile, 197.
300 Morococala, Dic. 9, 39 1|8.
200 Huanuni, Dic. 9, 39 1|4.
1000 £, Nov. 16, 39.63.
300 Sto. Cristo, Nvo. 25, 1 1|1.
3000 £, Nov. 30, 39.64.
500 Colquiri, Dic. 9, 8 1|2.
4000 £, Nov. 30, 39.63.
1000 Id. Dic. 14, 39.66.
1000 Hip. Valp. 8-1, 87 1|2.
200 Electra, Dic. 9, 8 1|2.
6000 £, Nov. 16, 39.59.

CAMBIO

Vendedor 39.64
Comprador 39.63

SEGUNDA RUEDA

3000 £, Nov. 16, 39.60.

CAMBIO

Vendedor 39.59
Comprador 39.58

CAMBIO

TIPO DE VENDEDOR

COMERCIAL	$ 39.57
1 PESO PAPEL VALE.	6 1|16
$ POR DOLARES . .	4.84 3|4

BANCO LONDRES Y AMERICA DEL SUD LTD.

(Antes Banco de Londres y Río de la Plata Ldo.)

Cambio sobre el Exterior

PLAZA	90 D. V.	Vista
Londres . .	39.70	40.20
París . . .	26.50	26.80
Amberes . . .		1.15 1|2
New York .		8.29
España . . .		1.25 1|2
Italia		34.8
Brasil . . .		40.20
Uruguay . .		8.44
Argentina .		3.38 1|2
Holanda . .		3.32
Suiza . . .		1.60
Siria . . .		40.20
Portugal . .		Id.
Panamá . .		Id.
Perú . . .		Id.

Cotizaciones de metales

Estaño: £ 311.10.0 al contado y 299.15.0 a plazo.

Subió: 1.15.0 al contado y 2.0.0 a plazo.

Cobre Standard: £ 57.15.0 al contado y 58.12.6 a plazo.

Subió: 0.2.0 al contado y 0.2.0 a plazo.

Plata: d. 24 7|8.

Bajó: 1|16.

PRECIOS DE COMPRADOR O VENDEDOR AL TERMINAR LAS RUEDAS

TITULO	COMPRADOR Cantid.	COMPRADOR Precio	VENDEDOR Cantid.	VENDEDOR Precio
BONOS				
Caja 8-1			20000	97⅝
Caja 8 1|2			3000	94
Caja 7-1	9600	90		
Caja 6-1	13000	88½		
Hipot. 8-1, ...	26000	93	56000	93¼
Hipot. 7-1, ...	10000	85		
Priv. Dic. 8	1500	80		
Garant. 8.			1000	23
Hipot. 8.	30000	79		
BANCOS				
Chile	87	199		
Hipot. de Chile	60	615		
Italiano	100	80		
Nacional	100	68	100	68½
MINERAS				
Aconcagua, Nov. 25	100	5¼		
Colquiri, Dic. 9. .	500	6⅝		
Cerro G. Nov. 25	200	39¼		
Cerro G. Dic. 9 ..			100	39⅛
Chacaltya Nov. 25	500	5¾		
Kala Uyu	200	6	200	6⅝
Disputada, Nov. 25	500	16½		
Huanuni, Nov. 25.	100	39		
Lebu Ord. Dic. 9 .	500	1¾		
Lebu Pref. Dic. 9 .	1000	4		
Minera, Dic. 9 . .	500	17	60	16⅝
Morococala, Dic. 9 .	200	39	100	39¼
Oploca, Dic. 9 . .	100	120	100	121
Santo Cristo	1000	1⅛		
Patiño, Dic. 9 . .	100	253	100	254
Schwager	25	19		

TITULO	COMPRADOR Cantid.	COMPRADOR Precio	VENDEDOR Cantid.	VENDEDOR Precio
GANADERAS				
Gente Grande	250	47½		
INDUSTRIALES				
Cerveceras			500	56
Funicular			13	19
Gas	50	55		
Ref. Viñas			500	26½
Tejido El Salto . .			200	100
Telégrafo	50	40	100	41
Globas	80	73		
Malvoa			1000	8
Papeles y Cartones	100	148	100	151
Elect. Ind.	80	49		
C. Melón	100	45¼	100	46½
Elect. Ord.	1000	8		
P. Tomé	50	35		
VARIOS				
C. Hípico			1	8000
SEGUROS				
Unión Nacional ..	50	80		
CIERRE A LAS 4.30 P. M.				
CAMBIO		39.56		39.57
Chacaltaya, Nov. 25		5½		
Oploca, Nov. 26 .		120		
Disputada, Nov. 25		16½		
Kala Uyu, Nov. 25				6¼
Electra, Nov. 25 .				8⅛
Morococala, Nov. 25				39
Patiño, Dic. 9 . .		253½		
Cerro G. Dic. 9 .		39⅛		
Aconcagua, Dic. 9		6		

Revista semanal de Abarrotes y Frutos del país de Fonck & Cía.

SANTO DOMINGO 887, CASILLA 296, SANTIAGO.—LOS PRECIOS SE ENTIENDEN PUESTOS EN SANTIAGO, POR LOTES (ESPECIAL PARA "LA NACION")

Aceite Betus, c|u. 12 botellas, cajón $ 92.
Aceite de linaza, importado Electra, con 19 kilos neto, tarro $ 80.
Aceite de olivo Bau, 1|10 cajón, $ 190.
Aceite Soya, en tambores galvanizados de 200 kilos neto, kilo $ 3.45
Aceite de linaza Wilson, tarro $ 53.
Aceite de linaza Jockey, tarro $ 42.
Aguarras nacional Favorita, cajón $ 48.
Almendras dulces sin cáscaras, kilo $ 9.
Alpiste importado, kilo $ 1.30.
Arroz italiano 3 A., quintal, $ 56.
Arroz tipo Sublime Glacé, quintal $ 72.
Aranques en salmuera barr, de 200 piezas, barril $ 200.
Azúcar granulada, tipo Sindicato, kilo $ 0.85.
Azul fino a granel, para lavanderas, cajón 10 kilos neto, kilo $ 4.20.
Bacalao importado Rey del Mar, latas, cada una cinco kilos, los 40 kilos, $ 248.
Bacalao noruego con espinas, fardo, c|u. 4 farditos, kilo $ 4.20.
Betún Famos, amarillo, N.o 3, gruesa $ 50.
Bolitas de piedra patente, saquito, c|u. 10 saquitos a 400 bolitas, saquito $ 8.60.
Café Brasil corriente Fonck crudo, quintal $ 170.
Café Brasil corriente Fonck tostado, kilo $ 5.20.
Café Brasil regular Fonck crudo, quintal $ 175.
Café Brasil regular Fonck tostado $ 5.30.
Café Brasil tipo Guayaquil Fonck crudo, quintal $ 185.
Café Brasil tipo Guayaquil N.o 42, tostado, kilo $ 5.60.
Café Brasil tipo Superior Fonck, crudo, quintal $ 195.
Café Brasil tipo Superior Fonck tostado, kilo $ 5.80.
Café Brasil tipo Superior extra Fonck crudo, quintal $ 215.
Café Brasil, tipo Superior extra Fonck tostado, kilo $ 6.60.
Café Brasil Caracol Fonck crudo, quintal $ 250.
Café Brasil Caracol Fonck tostado, kilo $ 8.
Café Centro-América N.o 39, crudo, quintal $ 300.
Café Centro-América N.o 39, tostado, kilo $ 8.60.

Café Guayaquil de primera, crudo, quintal $ 195.
Café Guayaquil de primera, tostado, kilo $ 6.
Café Perú lavado corriente, crudo, quintal $ 270.
Café Perú lavado corriente, tostado, kilo $ 7.80.
Café Perú lavado superior, crudo, quintal $ 280.
Café Perú lavado superior, tostado, kilo $ 8.
Café Perú lavado Caracolillo, de primera, crudo, quintal $ 325.
Café Perú lavado Caracolillo, de primera, tostado, kilo $ 9.20.
Café de Higos Berestesky, en cajones de 200 paquetes, cajón $ 25.
Café de malta La Guayaquileña, c|u. 96 paquetes a 100 gramos, paquete $ 0.12 1|2.
Café molido Electra, cajones de 4 latas a 11 1|2 kilos, c|u. $ 95.
Carburo de calcio noruego, c|u. 100 kilos neto, tarro $ 78.
Carros transporte a motor Blitz, c|u. $ 3,950.
Cáscara de cacao, harneada, quintal $ 42.
Chancaca oscura Pacasmayo, quintal $ 45.
Chancaca rubia de Tacna, quintal $ 58.
Chocolate Menier en paquetes de 1|4, 1|2 libra, $ 4.
Chuño alemán superior, quintal $ 85.
Clavos alambre 1|2x18 c|u. 40 kilos neto, cajón $ 80.
Clavos alambre 1x6, c|u. 40 kilos neto, cajón $ 65.
Clavos alambre 1 1|2x14, c|u. 40 kilos neto, cajón $ 51.
Clavos alambre 1 3|4x13, c|u. 40 kilos neto, cajón $ 40.
Clavos alambre 2x12, c|u. 40 kilos neto, cajón $ 40.
Clavos alambre 2 1|2x11, c|u. 40 kilos neto, cajón $ 40.
Clavos alambre 3 1|2x9, 40 kilos neto, cajón $ 40.
Clavos alambre 3 1|2x9, c|u. 40 kilos neto, cajón $ 40.
Clavos alambre 4x8, c|u. 40 kilos, neto, cajón $ 40.
Clavos cortados Estrella en barriles de 40 kilos neto, barril $ 39.
Clavos de color, fardos con 48 kilos bruto, kilo $ 12.
Coco rallado fino, cajón c|u. 59 kilos neto, quintal $ 185.
Cominos Malta, kilo $ 4.40.

CONSERVAS

Arvejitas corrientes Oso, cajón $ 36.
Arvejitas finas Oso, cajón $ 40.
Arvejitas muy finas Oso, cajón $ 44.
Arvejitas extra finas Oso, cajón $ 48.
Aceitunas al natural Oso, cajón $ 98.
Alcaparras francesas en vinagre a 380 gramos, frasco $ 6.20.
Arvejitas corrientes Tigre, cajón $ 24.
Alvejitas finas El Tigre, cajón $ 38.
Arvejitas muy finas Oso, 48x500 gramos, cajón $ 58.
Tonno en aceite lata redonda de 100|100 gramos, lata $ 1.80.
Choritos al natural Ditzel, cajón $ 41.
Cholgas al natural Isleña, cajón $ 48.
Cholgas al natural Ditzel, cajón $ 48.
Ciruelas al jugo La Cisterna, cajón $ 40.
Damasco al jugo Lertora, cajón $ 56.
Damascos al jugo El Tigre, cajón $ 56.
Duraznos al jugo blancos corrientes Independencia, cajón $ 53.
Duraznos al jugo amarillos corrientes Tigre, cajón $ 54.
Duraznos al jugo amarillos para banquete Tigre, cajón $ 55.
Duraznos al jugo amarillos corrientes Independencia, cajón $ 56.
Duraznos al jugo amarillos zaragosa, Tigre, cajón $ 56.
Erizos al natural Ojeda, cajón $ 50.
Espárragos familia Oso, 21x1000 gramos, cajón $ 72.
Espárragos gruesos Oso, 24x1000 gramos, cajón $ 98.
Espárragos banquete Oso, 24x1000 gramos, cajón $ 110.
Espárragos regulares Oso, 24x1000 gramos, cajón $ 80.
Espárragos cortados Oso, 24x650 gramos, cajón $ 58.
Espárragos enteros blancos cortos Rubio, 24x500 gramos, cajón $ 75.

Cabecitas verdes de espárragos Rubio 24x50 gramos, cajón $ 45.
Frutas surtidas al jugo Oso, cajón $ 50.
Guindas al jugo Independencia, cajón $ 58.
Habas al natural Oso, cajón $ 32.
Mermelada (Jam) Oso, $ 70.
Mermeladas de frutillas El Lorito, cajón $ 96.
Mermelada surtida extra-fina El Lorito, cajón $ 90.
Ostiones al natural de Tongoy, 48x360 gramos, cajón $ 98.
Pasta de tomates, quintal $ 30.
Pimientos morrones Osso, a 250 gramos, lata $ 1.20.
Piñas al jugo Independencia, docena $ 36.
Porotitos enteros Pentke, 48x480 gramos, cajón $ 26.
Robalos al natural Ojeda, cajón $ 40.
Salsa de tomates La Cisterna, 48x250 gramos, cajón $ 13.50.
Tomates al natural La Cisterna, $ 26.
Flores de tilo, kilo $ 6.
Fósforos importados Sol, caja grande, gruesa $ 15.50.
Frejoles bayos regulares, nuevos, 100 kilos $ 105.
Frejoles Pallares nuevos, 100 kilos $ 89 y 85.
Frejoles Coscorrones blancos nuevos, 100 kilos $ 100 y 95.
Grasa argentina Adela, lata, cada una 20 kilos, quintal $ 120.
Grasa argentina Adela jaba, cada una 10 latas, a 2 1|2 kilos, quintal $ 132.
Grasa sebo refinado de gordura, lata cada una 40 libras, quintal $ 110.
Harina Santa Margarita, quintal $ 34.
Harina San Carlos, quintal $ 37.
Harina de maíz, San Miguel, paquete $ 0.30.
Higos secos nuevos, 100 kilos, $ 98.
Hilo carta en madejas de 1 libra, quintal $ 180.
Hilo cincha en madejas de media libra, quintal $ 250.
Jabón Marsella, cajón, cada uno 144 panes, sin cajitas, pan $ 0.85.
Jabón Delight, cajón, cada uno 144 barras dobles en cajitas, barra $ 0.73.
Jabón Piramid, cajón, cada uno 144 barras dobles, en cajitas, barra $ 0.62.
Jabón Piramid, cajón, cada uno 172 barras dobles en papel, barra $ 0.62.
Jabón Economical, cajón, cada uno 196 panes, sin cajitas, pan $ 0.53.
Jabón azul vetado El Caballito, de 94 barras, cajón $ 72.
Jabón azul vetado El Caballito, de 120 panes, cajón $ 68.
Jabón azul vetado El Caballito, de 235 panes, cajón $ 72.
Jabón azul vetado El Caballito, de 240 panes, cajón $ 68.
Jabón azul vetado El Caballito, de 47 panes, cajón $ 72.
Jabón inglés Golden Soap, cada uno 144 panes dobles, cajón $ 85.
Jarcias del país, de 1|2", quintal $ 130.
Jarcias del país, de 3|4" hasta 3", quintal $ 125.
Jamones ahumados, kilo $ 5.
Vermouth Cinzano, cajón $ 74.
Manteca de chancho de primera clase, quintal $ 210.
Máquina para hacer café "Cona", para dos tazas, cada una $ 45.
Máquina para hacer café "Cona", para 4 tazas, cada una $ 55.
Máquina para hacer café "Cona", para 8 tazas, cada una $ 65.
Munición, cajón cada uno 6 saquitos a 1 arroba de todos tamaños, quintal $ 135.
Nueces nuevas, kilo $ 1.60.
Nuez moscada, kilo 18.
Oblón para panaderos, cajón cada uno 100 paquetes, a 1 libra, paquete $ 3.
Papel imprenta, fardos, cada uno 10 resmas, a 19 kilos, resma $ 13.
Papel mercería rayado, fardo, cada uno 10 resmas a 250 pliegos, resma $ 21.
Papel mercería, liso, fardo, cada uno 10 resmas a 250 pliegos, resma $ 20.
Papel Sulfite nacional, fardo $ 34.50.
Papel volantín, fardo, cada uno 25 resmas, a 200 pliegos, resma $ 6.50.
Pimentón cáscara importado Hortensia, lata cada una 10 kilos, lata $ 58.
Pimentón cáscara nacional, cajón cada uno 4 latas a 10 kilos, lata $ 40.
Pimentón molido picante nacional, cajón cada uno 4 latas a 10 kilos, lata $ 40.
Pimienta negra entera, kilo $ 3.30.
Queso Reggianito, kilo $ 10.50.
Sal fina La Princesita, bultos cada uno 76 saquitos a 1 kilo, saquito $ 0.60.
Sal fina La Princesita, bultos cada uno 36 saquitos a 2 kilos, saquito $ 1.10.
Sal fina La Princesita, bultos cada uno 300 saquitos a 230 gramos, saquito $ 0.15.
Sal fina La Princesita, cajón cada uno 24 frascos, cajón $ 43.
Sal fina Llave, cajón, cada uno 4 docenas, docena $ 24.
Salmón colorado Sailor, docena $ 52.
Salmón rosado, cajón $ 94.
Sardinas en aceite Madrugada, 140 gramos, cajón $ 69.
Sardinas en aceite Saba 100|200 gramos, cajón $ 86.
Sardinas en aceite francesas, de 500|520 gramos, lata, $ 4.80.
Soda cristalizada, cajón, cada uno 40 kilos netos, cajón $ 9.
Té a granel Ceylon Orange Pekoe, cada uno 50 libras, libra $ 6.20.
Té a granel India Pekoe, cajón con 40 libras, libra $ 5.
Té Superior en paquetes de media libra, libra $ 8.30.
Té Superior en paquetes de 1|4 libra, libra $ 8.30.
Termómetros maximal Uebe, pieza $ 3.
Polenta flor especial en saco blanco, quintal $ 75.
Vainilla negra Tahiti, kilo $ 140.
Yerba fina Davdi N.o 6, puesto San Antonio, arroba $ 43.
Puesto Santiago, arroba $ 44.
Yerba gruesa Virginia, arroba $ 36.
Yerba gruesa Irene, arroba $ 36.
Yerba Paraguay, arroba $ 36.

FRUTOS DEL PAIS

HUGO L. BUNSTER, CORREDOR DE COMERCIO — GALERIA ALESSANDRI, OFIC. 15-A

Compra y venta de frutos del país — Bandera 242 — Teléfono 3203 — Casilla 2760

Trigo blanco centro listo, los 100 kilos, con saco, Providencia, $ 48.
Florence sin saco, base Providencia, 100 kilos, $ 53.
Candeal buena clase, con saco, Providencia, $ 60.
Candeal corriente, con saco, Providencia, $ 55.

Trigo blanco del centro, entrega próxima cosecha, $ 45.
HARINAS.—De primera, los 46 kilos, cada uno con saco, $ 34 a 35.
De segunda, los 46 kilos, con saco, $ 30.
Candeal, los 46 kilos, con saco $ 37.
FREJOLES.—Bayos grandes, los 100 kilos, $ 85.
Bayos chicos, los 100 kilos $ 75.
Burritos, los 100 kilos, $ 85.
Coscorrones, los 100 kilos, $ 85.
Milagros, los 100 kilos, $ 55.
Pallares, los 100 kilos, $ 55.
Triguitos, los 100 kilos, $ 48.
Caballeros, los 100 kilos, $ 55.
CEBADA.—Chevalier, 100 kilos, con saco, base puerto, de $ 34 a 38.
Del país, cervecera, 100 kilos, con saco, base puerto, $ 27.
Del país clase exportación, los 100 kilos con saco, base puerto, 26
Del país, forrajera, 100 kilos, con saco, base puerto, $ 24 a 25.
SEMILLAS.—Trébol para exportación, con doble saco, $ 150 a 155.
Trébol purificado, $ 170, los 46 kilos.
Cáñamo, los 100 kilos con saco, $ 43.
VARIOS.—Avena blanca, los 100 kilos con saco, en Santiago, $ 28.
Avena negra los 100 kilos con saco, Santiago, $ 28.
Avena rubia, revuelta, los 100 kilos, sin saco, carro frontera, $ 14.
Carbón de espino con saco, según clase, $ 16 a 17.
Carbón blanco, según clase, de $ 8 a 9.
Lana esquila Octubre, los 46 kilos, ensacada $ 145.
Lentejas, los 100 kilos con saco, de $ 65 a 75.
Maíz amarillo, los 100 kilos, con saco, estaciones, $ 25.
Maíz colorado, los 100 kilos, con saco, estaciones, $ 23.
Nueces, los 100 kilos, con 10 o|o como máximum nuez mala, $ 180 a 200.
Papas amarillas, los 100 kilos, con saco, en Santiago, $ 20.
Quillay, los 46 kilos, para exportación, $ 35.
Pasto primer corte, los 100 kilos, según calidad, $ 7 y 8.
Pasto segundo corte, los 100 kilos, según calidad, $ 9 a 10.
Semilla curagüilla, los 100 kilos, con saco, $ 18.

Santiago, 10 de Noviembre de 1926.

MATADERO PUBLICO

Los corrales de este establecimiento encerraron ayer el siguiente ganado para la venta de hoy:

Ganado mayor		Ganado menor	
Bueyes . . .	51	Corderos . . .	518
Novillos . . .	166	Cerdos . . .	85
Vacas	63	Cabros . . .	—
Q. vivos . . .	40	Terneros . . .	38
Id. en vara .	27		
Total	347	Total	621

PRECIOS DE LAS CARNES POR KILOS

Ayer se fijó el siguiente precio para la venta de hoy:

Carne de buey, de 1.a	1.85	a	1.95
Id. de 2.a..	1.70	a	1.80
Id. de 3.a	1.00	a	1.60
Carne de novillo, 1.a	1.80	a	1.90
Id. de 2.a	1.60	a	1.70
Id. de 3.a..	1.00	a	1.50
Carne de vaca, 1.a.	1.85	a	1.95
Id. de 2.a..	1.70	a	1.80
Id. de 3.a	1.00	a	1.60
Carne de cordero, 1.a	2.20	a	2.30
Id. de 2.a..	1.80	a	2.00
Id. de 3.a..	1.20	a	1.60
Carne de oveja, 1.a	1.80	a	2.00
Id. de 2.a..	1.40	a	1.60
Id. de 3.a..	0.80	a	1.20
Carne de cerdo, 1.a	2.00	a	2.20
Id. de 2.a..	1.70	a	1.90
Id. de 3.a..	1.20	a	1.60
Grasa en rama. . .	1.50		
Sebo de ovejuno. . .	1.00		
Cuero de buey. . . .	1.60		
Cuero de novillo. . .	1.60		
Cuero de vaca. . . .	1.70		
Cuero de ternero. .	3.00		
Cuero de ovejuno: .	80.00	a	140

pesos la docena.

COMPAÑIA MINERA
TRES PUNTAS

Compro hasta diez mil acciones a precio de plaza. Pago comisión de Bolsa.

CASILLA 3864

Atención!

No pierda usted su tiempo. Visite la "COOPERATIVE SASTRERIA", Agustinas 877, donde encontrará ternos de casimires ingleses alta novedad para la presente estación.

Con grandes facilidades de pago

NO OLVIDARSE:

877 — AGUSTINAS — 877

EL LUNES 15 DEL PRESENTE INAUGURARA LA

CAJA DE CREDITO POPULAR

SU PRIMERA SUCURSAL SITUADA EN

Bascuñán Guerrero N.o 32

A VEINTE METROS DE LA ALAMEDA

Recibirá toda clase de prendas, ropa y alhajas, con excepción de muebles, al interés de 1½% MENSUAL, o sea, la mitad de las agencias particulares.

Horas de oficina: de 9 a 12½ y de 2½ a 6 P. M.

13-N

Mercado de la Vega Central

CALLE ANDRES BELLO ESQUINA DE SALAS

Este antiguo Mercado sigue recibiendo para la venta la totalidad de la producción de los alrededores de Santiago, y es el que surte a todas las Vegas y Mercados de la capital.

En la semana recién pasada entraron para la venta mil seiscientas ochenta y una carretas y carretelas cargadas con productos.

De consiguiente, el público puede comprar por mayor y al detalle los productos a menor precio que en las demás Vegas y Mercados.

Lista de precios al detalle se publica los días Domingos.

Santiago, Noviembre 11 de 1926.

El sin competidor

LA FAMOSA CASA MIGUEL AGUILO OFRECE A SU DISTINGUIDA CLIENTELA Y AL PUBLICO EN GENERAL, ESTA GRAN REALIZACION AL ALCANCE DE TODOS LOS BOLSILLOS

PUENTE 577 y 579

$ 0.80 kilo AZUCAR granl. blanca.
$ 1.00 kilo AZUCAR granl. refinada Milagro.
$ 1.10 kilo ARROZ granl. corriente.
$ 7.20 kilo BACALAO sin espina.
$ 8.80 kilo BACALAO con espina y cuero especial.
$ 6.40 kilo CAFE GUAYAQUIL 1.a.
$ 8.00 kilo CAFE CARACOLILLO.
$ 0.50 pan COCHOLATE Hucke.
$ 1.00 pan Gr. CHOCOLATE Berna.
$ 2.00 paqt. COCOA PEPTONIZADA DAYS.
$ 4.80 t. ACEITE RAYO 1 litro.
$ 8.50 t. ACEITE RAYO doble.
$ 14.50 t. ACEITE ESPECIAL PARA COCINA, 4 litros.
$ 0.70 t. DURAZNOS AMARILLOS RUBIO.
$ 0.70 t. DURAZNITOS ALMIBAR LA SERENA.
$ 1.00 t. CIRUELAS CISTERNA.
$ 1.00 t. MEMBRILLOS AL JUGO RUBIO.
$ 0.70 t. MERMELADA MEMBRILLOS RUBIO
$ 8.20 t. PIÑAS tarro grande.
$ 1.25 t. MIEL DE PALMA OCOA.
$ 0.80 t. DULCE DE MEMBRILLO tarro 1|2 kilo.
$ 0.60 t. ARVEJAS corrientes.
$ 1.00 t. ARVEJAS petit pois finas RUBIO.
$ 1.80 t. ARVEJAS petit pois extra finas RUBIO.
$ 0.40 t. TOMATES AL NATURAL.
$ 0.80 t. SALSA TOMATES RUBIO.
$ 1.000 kilo SALSA TOMATE FRESCA.
$ 0.50 t. POROTOS PARTIDOS y ENTEROS.
$ 0.80 t. PIMIENTOS MORRONES la flor.
$ 1.80 t. ESPARRAGOS CORTOS RUBIO.
$ 3.20 t. ESPARRAGOS tallo 1 kilo RUBIO.
$ 2.80 t. ESPARRAGOS tarro 1 kilo TIGRE.
$ 2.60 fco. SALSA INGLESA.
$ 0.70 kilo POROTOS PALLARES nuevos.
$ 1.40 id. GARBANZOS.
$ 0.40 paqt. MAICENA CLEMENT.
$ 3.80t. CALAMARES EN SU TINTA 1|4 kilo.
$ 3.80 t. ATUN EN ACEITE, 1|4 kilo
$ 3.80 t. ANGULAS ACEITE, 1|4 kilo.
$ 3.80 t. CAMARONES.
$ 1.50 t. FILETES DE ANCHOAS importadas.
$ 0.85 t. CHORITOS AL NATURAL.
$ 1.20 t. CHOROS grandes.
$ 1.20 t. LENGUAS DE ERIZOS.
$ 0.90 t. SARDINAS 200 grms. tipo Club, aceite Oliva.
$ 0.90 t. PATE FOIE Faisan Doré.
$ 1.00 t. PATE FOIE con trufas..
$ 4.00 t. TRUFAS tarro.
$ 1.00 paqt. TE ESPECIAL MAHARAJAH.
$ 8.20 pqt. TE SUP. ESTRELLA LACRE, 466 gramos.
$ 10.00 saco GRANZA.
$ 25.00 Id. MAIZ NUEVO.

GRAN RECLAME

$ 0.60 t. MERMELADAS de peras, duraznos, damascos de la famosa fábrica La Serena.

NOTA: TODA LA MERCADERIA ES GARANTIDA FRESCA
OTRA: YA SE ESTA EMPAQUETANDO PARA EL CAMPO

Calle Puente N.os 577 y 579

MIGUEL AGUILO

Mueblería COLON
56 - BANDERA - 58
GRANDES REBAJAS DE PRECIOS
NUEVO Y ESPLENDIDO LOCAL

Edmundo Andrews Moreno
AGENTE GENERAL DE ADUANAS
Calle Serrano N.o 22—Valparaíso, casilla N.o 693.
DESPACHOS RAPIDOS DE ADUANA CON FACILIDADES DE PAGO
REFERENCIAS BANCARIAS
17-N

Farmacéutica

se necesita para casa importadora de específicos. Se dará preferencia a la que tenga algunas nociones en trabajo de oficina.

Dirigirse por carta indicando pretensiones, a

CASILLA 3678, SANTIAGO

LLANTAS

para carretas, carretones, carretelas ofrece a precios fuera de toda competencia:

BARRACA DE FIERRO
S. SACK
BANDERA 827, TELEFONO 3409, CASILLA 2833

Empleado
PARA CAMISERIA
Competente y con garantía,
Necesito
BANDERA 175

JUGUETES

Metálicos con cuerda, en un variado surtido de modelos ofrece al Comercio, la fábrica

GUZMAN HNOS.
VENTAS - ASUAR HNOS. - DELICIAS 2358
Casilla 3583 — Teléfono N.o 1394

OCASION UNICA

POR POCOS DIAS

en casimires y materiales para sastres. Por cuenta de una fábrica europea y forzoso regreso urgente de su representante; se liquidan a cualquier precio.

Existencias en
ALAMEDA 2665 Y 2675
Ventas desde un metro.
A comerciantes, desde 20 metros, 20 por ciento de rebaja.
Acuda y vea; nada le cuesta.

N—11

FABRICA NACIONAL DE SILLAS

"LA GRAN RAPID"

ALAMEDA DE LAS DELICIAS 3538

$ 7 c|u. $ 8 c|u. $ 9 c|u. $ 10 c|u.

Estas sillas son de madera de lingue, tapizadas. Se venden al precio indicado al pie de cada una de ellas.

Pida catálogo a O. PINOCHET LE-BRUN

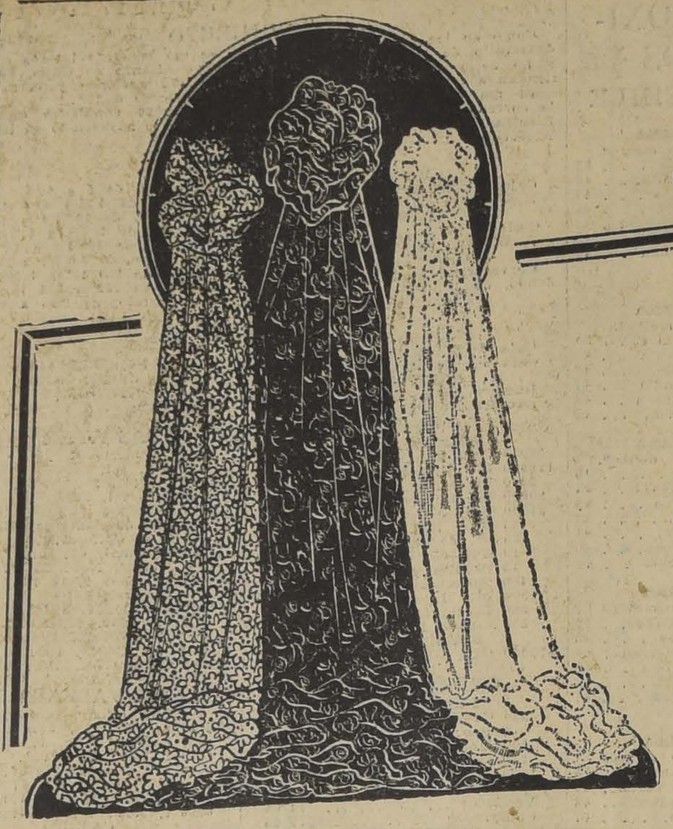

SOLO POR LOS

Jueves, Viernes y

MANTENDREMOS LOS PRE BAJISIMOS MAR DOS EN NUEST EXTENSO SUR DE

Sederías | **LANAS** | **Algodon**

UNA PARTIDA de crespones estampados, especiales para blusas y vestiditos, el metro
$ 1.40

UN GRAN SURTIDO de crespones lisos, de todos colores y de crespones estampados, disposicoines nuevas, el metro
$ 1.90

UN GRAN SURTIDO de muselinettes, lainettes, crepés, todos estampados, dibujos nuevos, el metro, $ 2.40 y
$ 2.25

CREPES, lainettes, velos lisos y de fantasía, el metro, desde
$ 3.20

UN SURTIDO PRECIOSO de muselinas de lana, lisas y estampadas, el metro
$ 6.90

BRIN DE HILO doble ancho, especial para trajes, el metro
$ 9.—

UN LOTE de géneros finos de lana, lisos y tasía, para trajes, doble ancho, el metro
$ 15.80

UN SALDO de géneros de lana, finos, colores vedad, para trajes, el metro
$ 16.80

"TOILE DE SOIE", especial para vestidos y cería, el metro
$ 18.50

SEDAS estampadas, lisas y listadas, doble ancho trajes, el metro
$ 21.—

ESPUMILLAS estampadas, tusor labrado, tado, todos géneros de novedad, para traje ancho, el metro
$ 29.—

ROYAL de colores, ottoman, taffetan, géneros ciales para tapados, doble ancho, el metro
$ 33.—

CASA FRANCE

LINGUE
desde 1x8, muy seco, $ 3.50 la pulgada.
BARRACA Y FABRICA LA FRONTERA
AVENIDA MATTA 1052
14-N

Muebles
DE COMEDOR, DORMITORIO, ESCRITORIO
A precios sumamente bajos, con grandes facilidades en el pago, vende
La San Antonio
MONEDA 952
FRENTE CASA MUZARD

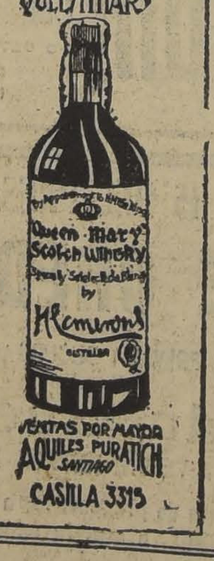

EL TECHO "REVA

ES EL UNICO MATERIAL ADECUADO PARA

HABITACIONES BARATA

No necesita entablados ni tornillos. Muy liviano, pesa 4 kilos por metro coloca sobre costaneras de 2" x 2".

Aislador del calor y de las heladas. Su duración es indefinida, siguiendo nes del fabricante. Cuesta la mitad que el fierro galvanizado. Su precio es cuadrado, pintado color rojo.

PIDA FOLLETOS A:

GREGORIO TRAVE

AVENIDA MATTA 375. — TELEFONO 223, MA

¿NECESITA Ud.
juguetes, artículos de escritorio, hules, escobillas, pinceles, etc.?
"LA INICIATIVA"
M. C. R. —
MONEDA 820 Y 822

UNION INDUSTRIAL
RODOLFO PALACIOS D.
SAN DIEGO 276
Casa especialista en reparaciones en máquinas de coser, calar, bordar, tejer, plisar, festonear en todo sistema.
Trabajos de torno.
Se atienden composturas a domicilio
TRABAJOS GARANTIDOS

Puertas – Ventanas
GALERIAS y PERSIANAS se hacen de medida y hay listas para entrega inmediata.
Ofrece la
Barraca y Fábrica
LA REPUBLICA
Domeyko 2354 - Tel. 182 Parque

OPTIC

SANTIAGO Huerfanos 1009 — Casa fundada en 1872

Significa competencia, ef rantía en los anteojos adquir casa.

Examen científico de

...A DAR UNA VIDA CUANDO ENCONTRO LA MUERTE

LOS TRAGICOS DESIGNIOS DE LA PROVIDENCIA

...Ciriaco Veloso ha sido víc... una lamentable desgracia ...que ha perdido a su es...

...señora Juana Pardo López ...encontraba enferma nece... intervención de la Asisten... ...blica y con el objeto de tras... a su domicilio, calle de ...n N.o 2580, hasta el sitio ...la ambulancia pudiera ha... cargo de ella se ocupó a un ...del servicio público. ...este viaje fué fatal a la ...ciada señora. ...ves frente al cuartel de ...comisaría, el marido de ...ferma solicitó por interme... esa repartición policial los ...de la Asistencia Pública ...ndo ésta llegó ya era tar... La pobre enferma había ...de existir.

¿La causa?

Aún no se sabe, talvez los golpes recibidos en el trayecto a consecuencias de la mala pavimentación u otra cosa fueron los que anticiparon el triste desenlace.

Constatada la muerte de la enferma, la Asistencia Pública se retiró a su establecimiento, encargándose la comisaría de dar al juez del crimen de turno la triste nueva.

Tanto el esposo de la fallecida como el auriga del breack fueron citados al tribunal a fin de que expliquen al juez como se produjo ese lamentable hecho.

La desgraciada señora Pardo, que se encontraba en estado interesante, iba a dar a la humanidad una nueva vida cuando la sorprendió la muerte.

...dosis de permanganato

...OLVIDAR AL INGRATO QUE LA ABANDONO

...la calle de Coquimbo N.o ...iene su domicilio la joven ...Aguilera, de 20 años, de ...ión modista, y la que se in... una dosis de permanganato ...objeto de quitarse la vida. ...lucida a la Asistencia Pú... ...uedó después hospitalizada ...Borja, pues su estado ins... ...mores.

De las investigaciones hechas por la policía se pudo establecer que esta joven había atentado contra su existencia porque fué abandonada por un amigo íntimo con quien mantenía relaciones amorosas.

La 4.a Comisaría que intervino desde los primeros momentos en este hecho, envió los antecedentes al juzgado del crimen de turno, donde se ha iniciado el sumario respectivo a fin de establecer las verdaderas causas que indujeron a esta desgraciada joven a atentar contra su existencia.

...osé Manuel Balmaceda & Cía.

...SILLA 1748 — BANDERA 70 — TELEFONO 2214

CASAS EN VENTA

...ANTO DOMINGO.—Casa mo... ...na con dos pisos, cuenta con ...o dormitorios, piezas de recibo, ...endencias, 2 patios. Mide 10 ...55. Precio: $ 260,000.

...VENIDA ESPAÑA.—Casa de ...piso muy confortable, ubica... próximo a Delicias, 10 dormi... ...los, piezas de recibo, cómodas ...endencias, patio, jardines. Es... propiedad se encuentra en per... ...to estado. Mide 14x60 Pre... ...$ 270,000.

AGUSTINAS.—Gran casa de 2 pisos independientes, los bajos rentan $ 1,600 mensuales; los altos tienen 9 dormitorios, 4 toilettes, elegantes piezas de recibo, cómodas dependencias. La propiedad mide 21 por 56. Precio: $ 500,000.

SITIO EN AV. REPUBLICA.— Mide 27.50 por 53. Se encuentra ubicado en la mejor situación de esta gran avenida. Precio: 300,000 pesos.

HERMOSA QUINTA EN ÑUÑOA, $ 180,000.

...ecesitamos casas ubicadas en barrio de residencia, cuyos precios sean entre $ 60 y 200,000. De preferencia en el barrio alto de Santiago.

En el Parque Centenario declinó la estrella del Conde Hugo

COMO LA PELIGROSA BANDA AUTORA DE NUMEROSOS ASALTOS VERIFICADOS EN ESOS ALREDEDORES, CAYÓ EN PODER DE LOS DETECTIVES

Era una banda capitaneada por el Conde Hugo, que tenía a todo el extenso y populoso vecindario en permanente alarma.

Y esto lo sabían todos los habitantes, desde el puente Manuel Rodríguez hasta el de Bulnes, por ambas riberas del Mapocho, por lo que no se atrevían a aventurarse de noche ya sea por el Parque Centenario o por esas calles de Las Hornillas, de la comuna de Renca, o por sus poblaciones adyacentes.

Pobres de aquellos que olvidando los consejos de la prudencia transitaban por tales sitios, pues tenían que caer en manos de los delincuentes capitaneados por el Conde Hugo, y pagar bien caro su audacia.

Fueron muchos los asaltos verificados en esos lugares por estos delincuentes, muchos los despojos de que fueron víctimas los transeúntes nocturnos, muchos los golpes recibidos y hasta hubo guardianes de la 10.ª comisaría que cayeron en poder de la cuadrilla de El Conde Hugo.

Pero la estrella del Conde empezó a declinar después de muchos golpes dados con éxito. Es el destino de los grandes hombres. Apenas llegan a la cumbre de la fama, cuando de nuevo vuelven a bajar a golpes de adversidad.

Napoleón el Grande tuvo su Waterloo, punto inicial de su trágica caída y el Conde Hugo, para no ser menos, acaba de tener también su caída en el Parque Centenario, en circunstancias que con uno de los suyos apodado "El Flaco Manuel", se ocupaban en desvalijar a una de sus víctimas que había caído en su poder.

La oportuna llegada del subinspector de la Sección de Seguridad, don Braulio Muñoz, y del agente señor Toledo, libró a don Pedro Nolasco Flores de recibir la consabida paliza y de perder todo lo que llevaba encima.

El Conde Hugo y el Flaco Manuel, sorprendidos infraganti en su delito, fueron trasladados a la Sección de Seguridad, donde fueron reconocidos como los autores de los muchos asaltos que aún estaban impunes.

El señor Flores expuso que después de permanecer un rato en un negocio ubicado en la calle de Mapocho esquina de Baquedano, donde se encontraban varios individuos, entre ellos Rosalindo Corona Salazar y Filadelfio Quiroz Fuentes, que resultaron ser el Conde Hugo y el Flaco Manuel, se retiró, siendo perseguido por éstos, sin que él lo notara, sino cuando lo agredieron a la entrada del Parque Centenario, fracturándole el brazo derecho para despojarlo de cuanto llevaba.

Cuando los vecinos se impusieron de que el terrible Conde Hugo estaba en poder de la Sección de Seguridad, se presentaron a hacer varios reclamos en su contra.

Don Segundo Poblete Avendaño, Sotomayor, 1082, expuso que en circunstancias que transitaba por el puente Bulnes, fué asaltado por la partida de El Conde Hugo, la que después de golpearlo lo despojó de su reloj, dinero y demás especies.

Don Isaac Marín Reyes, Mapocho N.º 083, dió cuenta que en los momentos que se encontraba en calle de Pastor Ovalle cerca del río, fué agredido por la banda del Conde Hugo, la que lo despojó de cuanto llevaba, después de golpearlo bárbaramente.

Y para no ser menos, también se presentó el guardián de la 10.ª comisaría, Julio Guzmán Fuentealba, diciendo que en Pastor Ovalle esquina de Pinto, la misma banda lo había hecho víctima con los mismos desagradables resultados que los demás reclamantes.

Interrogados acerca de estos asaltos y de otros varios, los delincuentes confesaron su culpabilidad, exponiendo que las especies las habían empeñado en diversas agencias, de donde fueron recuperadas algunas y que las demás las habían vendido a ciertos individuos cuyos nombres indicaron.

Con todo este lujo de antecedentes, el Conde Hugo y su cómplice pasaron a disposición de la justicia, mientras se busca a los demás componentes de la banda.

La catástrofe de la mina San Enrique

En nuestra edición de ayer dimos cuenta exclusiva de la catástrofe ocurrida hace algún tiempo en la mina San Enrique y de cuyas proporciones sólo ahora ha empezado a tener conocimiento la justicia.

La intervención del juez de la subdelegación 26 rural de la comuna de Las Condes ha permitido conocer los detalles de la catástrofe y de la espantosa muerte de los dos cuidadores de ese establecimiento, Víctor Salfate y Manuel Orellana, cuyos cadáveres acaban de ser desenterrados de la nieve para ser conducidos a esta capital.

Por las declaraciones de los operarios de la misma mina, Manuel Aránguiz y Samuel Abarca, se ha tenido conocimiento cómo se produjo la desgracia ocasionada por una avalancha de nieve que sepultó la casa donde dormían en sus respectivos camarotes los desgraciados cuidadores.

El juez del crimen de turno ha continuado recibiendo informes respecto de esta catástrofe que costó la vida a esos modestos mineros cuyos cadáveres se encuentran en estos momentos en el Instituto Médico Legal.

Pino Araucaria

RAULI PARA PISO, ZOCALO Y PARQUET. MADERAS EN BRUTO Y ELABORADAS. BATIENTES. PALILLOS. MOLDURAS OFRECE LA BARRACA Y FABRICA

La República

No alcanzó a salvarse

CUANDO LLEGO EL AUXILIO YA SE HABIA AHOGADO

En la tarde de ayer, en una laguna que existe en la calle de Acevedo esquina de Buenos Aires, comuna de Yungay, se bañaba tranquilamente un muchacho cuyo nombre no se ha podido averiguar.

Un individuo que se encontraba en los alrededores oyó que el muchacho daba voces de auxilio y se arrojó al agua para salvarlo.

Pero llegó tarde porque sólo encontró el cadáver del desgraciado bañista.

Se dió cuenta al juez del crimen y de orden de éste se remitió el cadáver a la morgue.

"Gaceta Policial"

Ha salido a luz el N.o 4 de esta interesante revista policial que dirigen los señores Alejandro Peralta, Sub-Prefecto de Investigaciones, y Carlos A. Cordero.

Sus páginas vienen profusamente ilustradas y su material es ameno, instructivo y muy interesante.

Cada número de esta revista es un volumen que contiene preciosas instrucciones para el cuerpo policial a quien sirve.

NO FUERON VISTOS NI OIDOS LOS QUE SAQUEARON EL FUNDO

UN ROBO MISTERIOSO EN LA RINCONADA LO VIAL, DE LA COMUNA DE MAIPU

El juzgado del crimen de turno ha empezado a conocer en el denuncio que ha hecho hasta el tribunal la comandancia de policía de Maipú, sobre un robo efectuado en las casas del fundo de don José Tomás Castro, y que se halla ubicado dentro de los deslindes de la comuna, en la Rinconada "Lo Vial".

Según las investigaciones practicadas por esa policía una vez que se le dió cuenta de ese escandaloso robo, los delincuentes llegaron al fundo sin ser vistos ni oídos y se aprovecharon de la oscuridad de la noche para introducirse hasta las casas, abrir las puertas y recorrer con toda tranquilidad los diversos departamentos en los cuales se robaron numerosas especies que sus dueños estiman en la suma de $ 3,000.

Lo curioso en este caso está en que los delincuentes tuvieron tiempo para inspeccionar los comedores, dormitorios y demás aposentos sin que su presencia fuera notada por los empleados del fundo que tienen su domicilio en los alrededores.

Los ladrones se llevaron servicios de comedor, ropa de vestir que encontraron en los dormitorios y cuantas especies estimaron de importancia.

Y las personas que cuidan las casas del fundo y que viven allí mismo, sólo se dieron cuenta del robo de que se había hecho víctima el señor Castro, a la mañana siguiente, cuando encontraron las huellas de los delincuentes y notaron la desaparición de los objetos.

La policía de Maipú trabaja con toda actividad para descubrir a los culpables y a fin de que el juez del crimen disponga que la Sección de Seguridad practique algunas pesquisas por su cuenta se le han enviado los antecedentes recogidos en el mismo sitio del robo.

VENDO DE OCASION CASA

MODERNA, TODO CONFORT — CONSTRUCCION SOLIDA — SEIS DEPARTAMENTOS Y DEPENDENCIAS

VERLA DE 2 A 4 P. M.

CALLE DR. BRUNNER 679

(PROXIMO DIEZ DE JULIO Y LIRA) 13.N

Vacunas "Mulford"

CONTRA EL CARBUNCLO — (PICADA) — EN GRANULOS

VACUNA SENCILLA Y DOBLE, PARA VACUNOS Y LANARES

"ANTISARNICO"

PARA BAÑOS DE OVEJUNOS Y PORCINOS

PIDASE A LOS AGENTES GENERALES

SOCIEDAD "EL TATTERSALL"

SANTIAGO — CASILLA 835 — BANDERA 10...

A V I S O S   E C O N O M I C O S

...Avisos judiciales

...LANIA.—POR EL TERCER ...o Civil se ha denunciado por ...rederos de doña Georgina Sán... ...le Balbontín la capellanía de ...nta mil pesos fundada por don ...lo Sánchez y vacante por fa... ...iento de la referida señora ...es de Balbontín.—El Secreta... N-25

...ATE JUDICIAL: EL 22 DE ...mbre en curso, a las 11 A. ...rematarán ante el Segundo ...de de mayor cuantía de esta ..., en un solo lote, las siguien... ...ropiedades: sitios y casas N.os ...a 2356 de la Avenida Reco... ...y N.os 587 de la calle Ro... ...sitio y casa N.o 575 y 585 de ...lle Robles y sitio y casa N.o ...e la calle Robles de esta ciu... Mínimum: $ 40,000 que se pa... ...al contado. Bases y antece... ...en el juicio Gorret con Soto. ...Secretario. 12-N

...ATE. — POR ACUERDO DE ...teresados en la Sucesión de do... ...na Rosa Fernández v. de Be... ...el trece de Noviembre próxi... ...las cuatro de la tarde, en el es... ...del comprocisario don Gonzalo ...L. Amunátegui 236, se saca... ...remate la propiedad ubicada en ...blación Espejo, comuna de Mai... ...este departamento, por el mí... ...de (siete mil pesos ($ 7,000), ...cancelará con cinco mil pesos ...tado y el saldo a sesenta días ...8 o/o de interés anual. — Ba... ...ntecedentes y título, en el es... ...individualizado, de 11 a 12 M., ...a 6 P. M. — Aníbal Muñoz, ...rio. 12-N

...TE.— EL 24 DEL ACTUAL ...e Noviembre, a las 10 A. M., ...a remate ante el señor Juez ...Juzgado civil de mayor cuan... ...esta ciudad, la propiedad que ...icolás Vallespín posee en la ...Ramón Freire sin número de ...dad de Bulnes, por el míni... ...de $ 6,666.67 al contado. Ba... ...antecedentes en la secretaría ...cho juzgado, expediente José ...con Nicolás Vallespín.— El ...rio. 11-N

...TE.—POR DECRETO DE FE... ...de Octubre próximo pasado ...hor juez letrado del 5.o juz... ...ivil, de mayor cuantía, de esta ...se ha designado el día 16 del ...mes de Noviembre, a las 10 ...para que tenga lugar el re... ...de la propiedad de la calle ...na N.o 276, de esta ciudad, ...um 49 mil 500 pesos al con... ...Bases y antecedentes en la ...ría de dicho juzgado, expe... ...de Lauro Santiagos, con Juan ...Durán.—El Secretario. 11-N

...RA JORRY. — EL 5.o JUZ... ...Civil, en solicitud presentada ...n Ercole Perreau, por la Com... ...Chilena de Tejidos, en que ...se autorizara al Síndico de la ...a de don Alberto Jorry, para ...iciera entrega a la Compañía ...partida de agujas que había ...ado por intermedio del fallido ...señores Lebocey Frères, previo ...e las comisiones y de los gas... ...e el encargo haya ocasionado, ...s de haber oído a los intere... ...ha dictado la siguiente reso... ...: Santiago, 9 de Noviembre ...26. — Vistos por acusada la ...ía, con el mérito de los ante... ...es y especialmente de lo ex... ...por el síndico a fs. 94 se aco... ...petición de fs. 89 formulada ...on Ercole Perreau. — (Firma... ...— Carlos Valdovinos. — J. V.

...Arboles, plantas y semillas (Compra y Venta)

...TOS ROCKA, SIETE SEMA... ...choclos americanos, tempranos, ...as importadas, completo surtido ...izas, garantizadas. Consulte pre... Almacenes de Semillas. Moran... ...7. 14-N

...LLA ALFALFA PROVENCE, ...as plantas vendo, precio bajo. ...ñar 120. 11—N.

...O OCLARINE A $ 0.60 ciento. ...romo Chile 1076.

...PHILLAS HERMOSAS, gran... ...chicas, gran variedad de plan... ...ealizanse. Santo Domingo 2177.

POROTOS ROCKA, SIETE SEMAnas, choclos americanos, tempranos, arvejas importadas, completo surtido hortalizas, garantizadas. Consulte precios, Almacenes de Semillas. Morandé 717. D—14

ALMACENES DE SEMILLAS, MORANDÉ 717, recibieron inmenso surtido Petunias gigantes, verbenas, claveles Spencer, gloxímias, bellis monstruosas, claveles americanos. Raygrass, trébol enano. Consulte precios. D—10

ARRIENDO Y VENDO PLANTAS para adornos y árboles de Pascua. San Diego 115.

ALMACIGOS, PETUNIAS, PORTUlacas, Koschias, gallinas catalanas, ponienco. Bilbao 408, esquina Salvador.

3. — Automóviles, afines y accesorios. (Compraventa y composturas).

AUTOMOVIL CERRADO DE LUJO, véndese barato. Sociedad Rafael N—14

CAMIONES DE REPARTO "FORD". Repuestos legítimos Ford. Neumáticos diferentes marcas. Pedro Medina, Agente autorizado Ford. SAN DIEGO 1270

PANALES DE RADIADORES para todas marcas autos, góndolas, etc., marca Mac Kinnon Dash. El mejor fabricado en E. U. Agentes únicos: Fassler y Cía.. Composturas radiadores. Precios bajos. SOTOMAYOR 8-A.

FORD, BUICK LINCOLN, GONDOLAS, carrocerías, Febré. Oficina: Delicias 3081. N—12

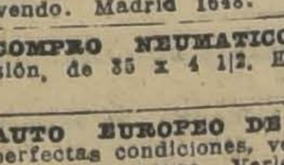

BESA y Cía Ltda DELICIAS 950

CAMIONES PARA CARGAS Y PASAJEROS. DESDE $12.800 PARA TODOS USOS É INDUSTRIAS.

CARROCERIA FORD OCASION vendo. Madrid 1648. 11-N

COMPRO NEUMATICOS DE OCASIÓN, de 35 x 4 1/2. Ecuador 3401. N—11

AUTO EUROPEO DE LUJO EN perfectas condiciones, vendo en 3.500 pesos, por apuro. Verlo: Bartolomé Vivar 826. N 11

VENDO GONDOLA FORD MODERna. Avenida Silva 225. 11-N

OCASION, VENDO AUTO FORD, perfecto estado. Verlo: San Alfonso 237. N—11

$ 2.000 DESDE ESTA SUMA PODEmos ofrecer a Ud. automóviles de turismo en perfectas condiciones de marcha, visite nuestra sala y se convencerá. Escobar y Ebell. Delicias 1751. N—15

CARROCERIA SANTIAGO CONSTRUYE CARROCERIAS PARA GONDOLAS Y CAMIONES FORD PRECIOS INCOMPETIBLES EJÉRCITO 724

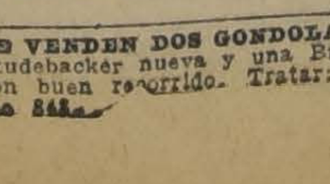

AUTOMOVILES MUY BUENOS, diferentes tipos, permuta por sitios, propiedades, anticipa dinero sobre consignaciones. San Antonio 816. 13—V.

SE VENDEN DOS GONDOLAS UNA Studebacker nueva y una Brockway con buen recorrido. Tratar: Mapocho 844...

FORD DOS ASIENTOS, PARTIDA automática, dos meses de uso vendo. Carreras 673. Casa 3. 11—N.

BUICK TURISMO, MOTOR, CArrocería, tapicería, neumáticos, pintura, todo flamante, garantido, satisfacción cliente. Interesados por bueno y barato, véanlo. Regálase $ 4,000. San Antonio 816. 11—N.

AUTO FORD VENDO, FACILIDAdes. Inés de Aguilera 1142. 11—N.

DODGE COUPE, ELEGANTE. REAliza. Catedral 2158. 12—N.

COMPRO PATENTE DE CAMION de carga. Vendo camión Ford de carga, de ocasión. San Pablo 2749. 12—N.

GONDOLA FORD 5,599 BLANQUEAdo, vendo. Tratar: San Pablo 5220. 12.N

VENDESE MUY BUEN CAMION, y arneses. Ecuador 4681. 11-N

CARROCERIA FURGON CERRAda nueva para camión Ford, vendo barato. A. Prat 207. 12-N

MOTOCICLETA INDIAN VENDESE. Arturo Prat 959. 12-N

COMPRO CAMION FORD Y GONdola estilo municipal. Alameda 5. 13-N

VENDO GONDOLA FORD, CARMEN Rogelio, estilo municipal. Carmen 1442. N—12

GONDOLA FORD, RECORRIDO PALma, vendo o permuto por negocio menestras. Cumming 1003. N—13

GONDOLA 5520, RECORRIDO Blanqueado, vendo. Tratar, San Pablo 3327. 12—N.

CARGA TRANSPORTAMOS A MELIpilla, camión Ford, viaje completo 50 pesos. Rogelio Ugarte 1735.

AUTO FORD D EOCASION VENDE. se o entrégase a consignación a quien anticipe dinero. Carrión 1343. 13-N

CAMION FORD 1.5 TONELADAS, carrocería Standard, perfecto estado, véndese. Barroso 48. N-13

CAMION, CHASSIS FORD PARA carga compro por mensualidades. San Pablo 2903. N.12

VENDO CARROCERIA GONDOLA en $ 200 con cortinas y cojines. Pedro Lagos 1330. N-12

AUTO FORD, EN BUEN ESTADO, regalo por la mitad de su valor. Tratar: Ramírez 74, de 8 a 12.

VENDO CARROCERIA PARA FORD camión reparto, en perfecto estado. Tratar en la Carrocería El Progreso. Libertad 21. N—12

4.—Animales (Compra y venta)

COMPRO PERRA NUEVA, DOGO de Ulm. Catedral 1465. 11—N

POTRONES MESTIZOS PERCHErones, vendo cuatro. Doctor Brunner 639. 12N

VENDO LINDA YEGUA MESTIZA de montura de tiro solo. Tratar: C. Sepúlveda. 10 de Julio N.o 1625.

5.—Alhajas, joyas, monedas, etc. (Compra y venta)

JOYERIA LA ROYAL ESTADO 56 ALO... ANDA A "LA ROYAL", seguro que te prestarán el máximum del dinero

7.—Aves y pájaros. (Compra y venta)

HUEVOS INCUBAR DE LEGHORN y Catalanas, alta postura, premiadas concursos y exposiciones. Santa Filomena 560, esquina Recoleta. 12N

SE VENDEN CANARIOS CANTOres y canarias especiales para cría. San Ignacio 1165. N-11

COMPRO GALLINAS CLUECAS, pago buen precio. Gay 2536. 31-N.

POR VIAJE VENDESE GALLINAS catalanas, Leghorn. Irarrázaval 3362. 12-N

GATITOS FINISIMOS, BLANCOS, plomos. San Eugenio 320, próximo Irarrázaval. 11.N

8.—Avisos varios.

LLAVES TRABAJOS DE TORNO, MECANICA EN GENERAL A. GRAF SAN DIEGO 83

HELADOS ESPECIALES REPARTE A DOMICILIO LA ESTRELLA DE CHILE DELICIAS 2489 TEL. 2429

OPTICA G. Tschumi — Estado, esquina Huérfanos: cristales bifocales. — Cristales Punktal Zeiss Precios moderados.

FABRICA NACIONAL DE JUGUEtes de Cartón "El León", de José González R., especialidad en muñecas y caballos, San Pablo 2157. N—19

PIEZA CHICA, AMOBLADA, CENtral, para caballero, barrio Recoleta. Dominica 378. N—11

ARRIENDO CASA AMOBLADA MOderna, verla 3 a 5. Riquelme 720. 11-N

PARA REPRESENTACIONES Y NEgocios con la Argentina, diríjase a Casilla 1609.

LA MUTUAL DE LA ARMADA. — Seguros de vida pagados en el mes de Octubre de 1926. — Mozo 2.o Arsenales de Marina, Ricardo Muñoz Aravena, Chillán, $ 4,000; Sargento 2.o músico, Regimiento Chillán, Alfredo Silva Santibáñez, Chillán, $ 3,000; Marina Mercante Cía. Sud-Americana de Vapores, Luis G. Vidal Hidalgo, $ 5,000; Reserva, Caja Nacional de Ahorros, Abel Bórquez Silva, Osorno, $ 10,000; Sargento Policía de los Andes, Carlos E. Lueiza, Los Andes, $ 1,000; Contramaestre Depósito de Marineros, Pedro Marquez Artega, Valparaíso, $ 6,000; Sargento 2.o Regimiento Rancagua, Pedro Moya Moya, Tacna, $ 8,000; Instructor de Armas, retirado de Marina, Juan González Flores, Valparaíso, $ 1,000; Cabo 2.o fogonero, Depósito de Marineros, Isaías Toledo Torres, Valparaíso, $ 1,000; Reserva, empleado de la Caja de Retiro Municipal, Gonzalo García Cuevas, Santiago, $ 15,000; Soldado, Batallón de Construcción, Domingo Poblete Chaves, San Bernardo, $ 3,000; Cabo señalero, 4.a Sección de Arsenales, Melitón Días Núñez, Talcahuano, $ 2,000; Sargento 2.o Regimiento Chillán N.o 9, José F. Carrasco Gutiérrez, Chillán, $ 5,000; Reserva empleado particular, Osvaldo Solovera, Valparaíso, $ 5,000. N—15

BELISARIO MUÑOZ G. — TALLER de ampliaciones de todas clases, en negro, sepia, iluminados, pastel y óleo. Trabajos artísticos y antidos. N—11

10.—Casas, departamentos y piezas amobladas.— (Ofrecidas y buscadas)

SE ARRIENDA CASITA NUEVA amoblada, estilo colonial, todo en espléndido estado. Verla de 2 a 5 P. M. Bellavista 0497. N-O

ARRIENDO PIEZAS AMOBLADAS. Santa Mónica 2063. 12-N

CONCON: ARRIENDASE CHALECITO amoblado. Tratar: Echaurren 8. N—11

CABALLERO EXTRANJERO DEsea pieza amoblada sin pensión, inmediaciones Estadio Gath y Chaves. Los Leones. Dirigirse: Casilla 2179. Dic.—5

CABALLERO SOLO, NECESITA pieza amoblada en casa de familia sin pensionistas. Situación central. Ofertas a Casilla 1196. Inútil escribir sin reunir condiciones indicadas.

SE ARRIENDA PIEZA AMOBLAda, persona sola, Lira 940. N-14

11.—Casas, departamentos y piezas sin muebles. (Ofrecidas y buscadas)

Casas

Todos los pequeños industriales y comerciantes deben avisar en la sección "Avisos Económicos" de "La Nación", esto es, en el diario que ocupa el primer lugar en cuanto a circulación.

CASAS EN ALTOS Y BAJOS, MUY cómodos, cerca centro comercial, recién refaccionadas. Amunátegui N.o 870, de 10 a 5. 13—N.

$ 130, ARRIENDASE CASA CUAtro dormitorios, luz eléctrica. Libertad 768. 12—N

LUJOSA CASA MODERNA, 5 DORmitorios, arriéndase. Cerro 63. N—15

ARRIENDO CASA TRES PIEZAS, patio. Porvenir 658. N-11

ARRIENDASE CASA. PEDREGAL 12-F. 11-N

550 ALTOS, COMODOS, BUEN EStado. Huérfanos 2260. Tratar: Huérfanos 1330. 11-N

ARRIENDO CASITA RECIEN REparada, en calle Cuevas 1330. 11—N.

$ 500, CASA RECIEN REFACCIOnada. Moneda 2275. 13—N.

ARRIENDO ALTOS DIEZ PIEZAS. Echaurren 480. 11—N.

550 ARRIENDASE CASA NUEVA, moderna. Cumming 461. 15-N

ARRIENDO BARATO ESPLENDIDA casa a un paso Matucana, cinco piezas y tres de servicio. Martínez de Rozas 3361. N—11

ARTURO PRAT 574, ALTOS. TRAtar: San Isidro 45. N—11

$ 160 Y 250 CASITAS NUEVAS Y en altos arriéndanse. Independencia 452. Tratar en el 562. N 13

ARRIENDASE CASA, POCA FAMIlia. Brasil 687. N 11

ARRIENDASE ESPACIOSO CHAlet, gran quinta, árboles frutales. La Cisterna. Canon $ 350. Tratar: San Francisco 136. N 13

CASITAS DE CUATRO PIEZAS Con grandes patios, recién pintadas y empapeladas se arriendan en Nataniel 904, de 9 a 12 de la mañana. Canon: 160 pesos. 11N

ARRIENDO REGIA CASA ALTOS dos pisos toda comodidad. San Francisco 1106. 11.N.

$ 230. ARRIENDO CASA ALTOS buena situación. Matucana 66 A. 11N

$ 110 ARRIENDO CASITA CUATRO piezas, electricidad. Lira 911. 11N

$ 280 ARRIENDASE BARATISIMO espléndida casa, Santa Rosa 1891, muy higiénica. 11N

ALTOS NUEVOS, ESQUINA MANzana residencial, 5 dormitorios, hall, espacioso con chimenea, puerta servicio, teléfono, $ 650. Compañía 2980. 14.N

$ 150 ARRIENDO CASITA BAJOS 5 piezas, higiénicas, luz eléctrica. — Aldunate 1424. 12N

SE ARRIENDA ESPLENDIDA CAsa para negocio, San Luis de Francia 1525, tratar: Santa Elena 1357. 11.N

$ 60 BONITA OFICINA INDEPENdiente, con luz eléctrica, ascensor, etc. Arriendo, Ahumada 95. 4.o piso. 11N

$ 150 ARRIENDO CASA 7 PIEZAS. Dávila Larraín 1823. 11—N.

ARRENDARIA CASA QUINTA cinco piezas, canon hasta 200. Dirigirse Almagro 239. Purísimo. 11—N.

ALTOS NUEVOS, REGULAR FAmilia, electricidad, góndolas puerta, 150 pesos. Santa Rosa 1496. 11—N.

ARRIENDO CASA ALTOS RECIEN refaccionada, quince departamentos. Compañía 1735, de 11 a 2. 11—N.

$ 450 ARRIENDASE CASA ALTOS, bajos al fondo, Libertad 84-A. Doce piezas, fuera de servicios, dos halls. Todo aseo y servicio. Especial gusto extranjeros. 12—N.

$ 430 ARRIENDANSE ESPLENDIdos altos, extensa terraza. Carmen 648. 11—N.

$ 255—235 ARRIENDO CASAS en Maestranza 28. Tratar, Maestranza 32. 12—N.

200 COMODA CASA 4 PIEZAS grandes. Verla, 10-3 tarde. Matucana 64.

$ 350 CADA UNA SE ARRIENDAN dos casas en bajos, cinco piezas habitación, hall, dos piezas, servidumbre, despensa, cocina y baño, dos patios, en Víctor Manuel al llegar a Matta. Tratar: Avenida Matta 638. 12—N.

SE ARRIENDAN $ 450 COMODOS altos. Carmen 336. 14N

ARRIENDANSE COMODOS BAJOS, cinco piezas, dependencias, hall, gas, electricidad. Riquelme 829. N-11

ARRIENDO CASA ALTOS, OCHO piezas, muy cómoda. Molina 148.— Tratar 152. 11—N.

ARRIENDASE CASA CHICA CALLE, $ 200. Rosas 1739. 13N

ARRIENDO DOS CASAS, UNA POR Carmen 1395 y otra Victoria 521, toda comodidad. Tratar: Victoria 519. 11N

250, 325, CASAS NUEVAS 1 1/2 cuadra río. Avenida de La Paz 279 A. 14-N

ARRIENDO PIEZA INDEPENdiente, persona sola o guardar muebles. Irarrázaval 25. 13—N.

SE ARRIENDA ESPACIOSA PIEza a la calle. San Isidro 481. 11—N.

ARRIENDO COMODAS PIEZAS. Carmen 813. N—12

$ 85, ARRIENDO CASITA 3 PIEzas, con luz eléctrica. Lord Cochrane 1425. N—12

CASITA ARRIENDO $ 120, 170. Pinto 1801. Barnachea 480. N—18

ARRIENDO EXTENSA COMODA casa recién construída. Carmen 65. Tratar, Carmen 73. 13-N

ESPLENDIDA CASA ESQUINA CON lindo jardín, garage, 6 piezas grandes, toilette, servicio, galpón, gallinero, solo $ 300. Vicuña Mackenna 1795. 12-N

ARRIENDASE CASITA HIGIENIca, tres piezas. Blanco Encalada 2867. 12-N

$ 320 ARRIENDASE FLAMANTE casa numerosas habitaciones, hall, baño, patios sitio. Santa Rosa 1469.

ARRIENDO 160 CASA CUATRO piezas, cocina. Libertad 1321. 13-N

$ 220, MATRIMONIO, ARRIENDA espléndidas casas recién terminadas, cuatro piezas. Coquimbo 1133. N—30

NUEVA Y COMODA CASA DE ALtos, se arrienda, $ 400. Toesca 2573. N—14

300 LINDA CASA QUINTA VALDIvieso 65, Recoleta. 12—N.

$ 850 COMPAÑIA, A UN PASO Plaza Brasil, espléndida casa en bajos; 10 habitaciones, hall, toilette instalada, 2 patios, etc. El arrendatario no paga comisión. Tratar, Bandera 168. 13—N.

ARRIENDO CASA 7 PIEZAS. Jofré 458. N—12

AVENIDA IRARRAZAVAL, arriéndase casita tres piezas, patio. Tratar: Santa Elena 864.

CASA ALTOS Y CASITAS BARAtas, arriéndanse. Pedro Lagos 614.

$ 250 ARRIENDASE CASA CINCO piezas, dependencias, patio, gas y electricidad. Tratar: San Gabriel 107.

BUENAS CASAS A LA CALLE, independientes, $ 100, $ 130, $ 200, $ 270. Bío-Bío 783.

$ 260, BUENA CASA ARRIENDO, General Velásquez 267. N—18

$ 130, ARRIENDANSE CASITAS REcién terminadas a matrimonios. Martínez de Rozas 2319. Tratar: Cummings 950.

$ 120 Y 250, ARRIENDANSE ESPLENdidas almacenes a comerciantes. Cumming 950.

$ 250, ARRIENDASE LA CASA, Maipú 122, inmediato Agustinas. N—19

350, ARRIENDASE CASA SEIS piezas. Avenida España 166. N—13

ARRIENDO ESTABLO, ROMERO número 2730.

Departamentos

Nos complaceremos en atender cualquier reclamo relacionado con esta sección. Nuestros deseos son servir en la mejor forma posible a nuestros numerosos favorecedores.

CASA SEÑORAS ARRIENDANSE departamentos, piezas personas honorables. Agustinas 1883, altos. 13-N

ARRIENDO DEPARTAMENTO A señora honorable. Santos Dumont 783.

ARRIENDO DEPARTAMENTO DE 3 a seis piezas, con luz. Aldunate 1145. N—12

PROFESIONALES: ESPLENDIDO departamento calle, centralísimo, arriéndaseles. Moneda 1790. 12-N

ARRIENDASE ESPLENDIDO DEpartamento. Serrano 131. N—12

ARRIENDASE DEPARTAMENTO ventilado, 3 piezas, dependencia.— Estado 4.—Pasaje Balmaceda.

ARRIENDO DEPARTAMENTOS higiénicos. Cochrane 545. N-12

ARRIENDO DEPARTAMENTO O piezas calle, buena pensión, García Reyes 531, casi esquina Catedral. N-12

ARRIENDASE COMODO DEPARTAmento, casa espaciosa. Domeyko 2477. N—13

Piezas

SE ARRIENDA UNA PIEZA. Rosas 2015. 1.o-N

SE ARRIENDAN DOS PIEZAS A persona sola. Herrera 570. 12—N.

$ 50 ARRIENDO PIEZAS SERRANO 5 A. 11-N

ESPLENDIDAS PIEZAS, BUENOS Aires 475. N—12

ARRIENDO PIEZA. QUINTA NORmal 3369. 12-N

ARRIENDASE PIEZAS, SERRANO 475. N—12

ARRIENDO MAGNIFICAS PIEZAS, Gay 1748 y Castro 643.

BUENA PIEZA CON O SIN MUEbles, teléfono, baño, Carmen 189. 12—N

SE ARRIENDAN UNA O DOS PIEzas, bonita vista cerro San Cristóbal a personas solas. Río de Janeiro 358. N-12

ARRIENDO UNA PIEZA CON BALcón. Padura 549.

MIGUEL DE LA BARRA 339, arriéndanse piezas a la calle. N—12

BUENA PIEZA ARRIENDO, PERSOna decente. Molina 546.

12.—Compra y venta de casas y sitios

E. CEPPI, Arquitecto: **SOTOMAYOR 37.** — Teléfono 999.

14-Nov.

$ 120,000 SE VENDEN CUATRO CAsas flamantes en Cuevas, al llegar a Copiapó. Tratar, Cuevas 807. 14—N.

QUINTA VENDO EN VILLA MOderna, 50x70, bien plantada, especial para criadero aves y negocio. Pormenores: Independencia 522. N-11

OCASION, $15,000 VENDO SITIO Avenida Manuel Montt, Miraflores 144. Altos. N—11

ARRIENDASE EN SAN BERNARDO casa quinta. Consta de 13 piezas, árboles frutales, flores y gallinero. Ver la y tratar. Arturo Prat 812. Dos cuadras de la Plaza). N—11

VENDO PROPIEDADES DE GRANdiosa ocasión, en San Bernardo. Dos casas en siete mil pesos. Detalles. Covadonga 657. N—11

SE VENDE UNA CASA EN LA POblación Carmelo, calle Vergara Montt N.o 470, en $ 10,000, con facilidades de pago, tiene 40 de fondo, por 10 metros de frente, 8 piezas y pasadizo y cocina. Nueva construcción con varios árboles frutales. — Tratar en San Ignacio 1828. 11N

$6,000 REGALO UNICO CON DEUda a Caja, preciosa casa nueva, 9 departamentos, una cuadra Matta, 50 metros autobuses 28. San Luis 1230. 12—N.

VENDO CASITA $ 10,000, ÑUÑOA, Matta Oriente 100. Facilidades de pago. 11—N.

40,000 BUENA CASA, BARRIO PROvidencia, parrón, árboles, servicios. Datos: Providencia 1354.

VENDO 4 SITIOS JUNTOS ESQUIna La Cisterna y una romana de 250 kilos. San Alfonso 1409.

VENDO O ARRIENDO QUINTITA frutal, construcción sencilla, deuda caja. Garibaldi 751.

SITIO 852 M2, LORETO, CON VISta San Cristóbal y Cordillera, véndese $ 12,000. Facilidades. Casilla 1366.

OCASION, VENDO CASA QUINTA "Llano Subercaseaux". Facilidades pago. San Martín 98, T. M. M—12

$ 5,000 SITIO 25x10. LIRA 1360. Tratar: Morandé 450. Oficina 1. N—12

$ 82,800, VENDO CASA CON 20,000 al contado, resto facilidades, 7 piezas, galería, baño, cocina, W. C., buen patio, árboles, 13.60x25, una cuadra góndolas Santa Isabel y Vega Municipal. Eucaliptus 561. N—13

COMPRO CASA ESQUINA, BARRIO comercial, hasta 80,000 pesos. Blanco Encalada 2111. N—14

VENDO CASA, DOS PIEZAS INDEpendientes, recién refaccionada, cómoda, diez piezas en los bajos y siete en los altos. Precio: $ 90,000.— Tratar: Recoleta 551. 13—N

VENDO CASA Y ARBOLEDA FRUtal, Irarrázaval 2345. 12—N

SE VENDE MUY BUENA PROPIEdad de renta, barrio Bellavista. Tratar: Moneda 1140.

$ 12,000 BARRIO RESIDENCIAL, entre Huérfanos y Compañía, elegante y sólida construcción, dos pisos independientes, cada casa nueve piezas, hall, baños, servicios y gran patio. Deuda Caja Hipotecaria. Puente 558. N-12

$ 50,000 A $ 70,000 COMPRO CASA buena construcción, siete a ocho piezas, dos patios grandes. Calle Nataniel a Vergara y atravesadas entre éstas. Negocio rápido. Sólo me entiendo con propietarios. Puente 558. N-13

VENDO O ARRIENDO QUINTA EN Apoquindo, buenas casas. Dirigirse: Rosas 1494.

VENDO OCASION SAN BERNARDO dos casas juntas, $ 30,000, extensión total 4,500 metros plantados. Facilidades. Informes: San Bernardo. Victoria 281. N-12

VENDO PROPIEDAD DE RENTA central. Dirigirse: Rosas 1494.

OCASION $ 125,000 GRANDES FAcilidades pago. Espléndida casa calle residencial, ocho piezas familia, dos piezas baño, dependencias, patios, lindo jardín, galerías. Parquet importado. Mide 17.50 por 48 metros. Bandera 168. N-13

$ 51,000 OPORTUNIDAD: LO ENcalada, media cuadra Irarrázaval, casa renta, dos pisos independientes, ocho piezas cada una, patio, huerto frutal y 50 metros fondo. Facilidades pago. Puente 558.

$ 58,000 PROXIMA SAN DIEGO, Propiedad renta tres casas, buena construcción, $ 7,200 renta anual efectiva. Puente 558.

$ 250,000 GRAN OCASION, PROpiedad renta, espléndida situación comercial, cuatro almacenes y varias casas habitación, buena construcción, produce el 12 o|o, con pequeñas reparaciones producirá el 15 o|o. eS compra con $ 40,000 al contado, resto se paga con parte renta misma propiedad. Deuda Caja Hipotecaria. También acepto saldo sitio bien situado. Puente 558.

$ 35,000 OPORTUNIDAD PARA DUEños de almacén, esquina comercial, San Alfonso, carros a la puerta. Almacén, seis piezas, tres de servidumbre y gran patio. Renta anual efectiva $ 4,800. Puente 558.

CASAS Y SITIOS DE TODAS DImensiones con facilidades vendo en manzana residencial, Santa Rosa. San Isidro 531. N-12

VENDESE O PERMUTASE POR casa en Santiago, gran quinta a 12 cuadras al Poniente de Matucana, con camiones o autocarril a un paso. Tiene cómoda casa recién construída; servicio completo alcantarillado, agua potable y corriente, lindos gallineros. Plantación selecta de árboles frutales y forestales. Hortaliza, etc., etc. Datos: Manuel Rodríguez 1131, de 8 a 11 A. M. 11-N

13.—Compra y venta de negocios

LA CALERA, GRAN CARNICERIA, se arrienda o se vende por no poderla atender su dueño. Se da garantía. Tratar: Arturo Prat 215. N—15

SE VENDE ACREDITADO NEGOcio de sombrerería por cambio de residencia. Tratar: Sombrerería Ideal, San Diego 1651 N—11

TENGO ORDEN DE VENDER UN espléndido negocio, único en las cuatro esquinas, venta garantida más de once mil pesos. Poco capital, seis años de contrata. Verse con Bernardino Canales. Martínez de Rozas N.o 3235. 12-N

VENDO POR ENFERMEDAD, PENsión, cafetería y salón de refrescos, la mejor del barrio, con patente de 2.a clase para bebidas, pago de arriendo $ 90 mensuales, buen local, Av. Matta 875. N—11

NEGOCIO PUESTOS VARIOS, Buena clientela, venta diaria garantida, se vende. San Pablo 2836. N-12

DE OCASION VENDO POR AUsentarme, la conocida Pensión República, espléndida situación inmejorable utilidad. San Diego 2230. N-12

$ 8,000 VENDESE RESTAURANT en Bandera. Utilidad comprobada. Tratar, Contador Moddée, Bandera 575. Oficina 30. 11N

DE OCASION, VENDO NEGOCIO almacén, poco capital, puerta cité. San Pablo 2838. N—11

SE VENDE EN CALLE FRANKLIN N.o 736, un negocio de fruta y verdura, ventas comprobadas. N—11

VENDO ALMACEN CUALQUIER precio, arriendo 85 pesos. Huemul 1199. N—11

ESPLENDIDO NEGOCIO DE PELUquería para señoras, vendo por ausentarme del país. Situación comercial inmejorable. Instalación moderna. Clientela propia. Tratar: Bandera 575, 4.o piso. Oficina 60. De 9 a 10 A. M. — 2 a 3 P. M. y de 6 a 7 P. M. N—15

VENDO BAR PATENTE REMATAda, permutaría, Mapocho 884. 11N

VENDO RESTAURANT MUY BUEN local. Patente rematada. Franklin 1127. 11—N.

VENDO ALMACENCITO. — INglaterra 1043. 11-N

SE VENDE BUENA CARNICERIA, vende 250 diarios, pago 50 arriendo, contrata por 2 años. Benavente 851. 11.N

VENDO NEGOCIO COCINERIA Por viaje urgente, poco capital. Independencia 315. 13N

OCASION VENDO ACREDITADA sombrerería. Vería, 10 de Julio 181. 12—N.

VENDO ALMACEN Y DEPOSITO de licores, arriendo barato con contrato. Jofré 320. 11—N.

VENDO HOTEL POR AUSENTARme del país en muy buena situación Bandera 815. 11—N.

EMPRESA DE MUDANZAS, trasportes vendo en plena actividad.— Mapocho 2789. Necesito chofer. 11—N.

SE VENDE BUEN NEGOCIO DULcería, almacén. San Pablo 1643. 19—N.

VENDO "CENTRO NUEVA YORK" "Ring de L'Aiglón", San Francisco 608. 13—N

GANGA UNICA: SE VENDE UNA carnicería sumamente barata, calle Libertad N.o 897. 13—N

ESTABLECIMIENTO INDUSTRIAL de cerrajería, fundición y trabajos de arte en plena actividad. Buena ocasión. Se vende por enfermedad del dueño actual. Dirigirse a Casilla 2821. 14—N

VENDO REGALADO BAR, CASA cena, por no poder atender, dos negocios, o admito socio, pase a ello, patente rematada, abierto día y noche. Inés de Aguilera 1136. — Plaza Almagro. N—12

VENDO PELUQUERIA. EYZAGUIrre N.o 755. N—12

NEGOCIO, VENDO URGENTISIMO, Panadería, bodega y almacén, andera 154. Oficina 8.

CIGARRERIA, VENDO, BUENA SItuación. Bandera esquina Mapocho. N—12

ESPLENDIDO NEGOCIO ABARROte véndese, imposible atenderlo, barrio Rosas. Tratar Huérfanos 1221, oficina 11, de 2 a 4.

CARNICERIA VENDO 70 PESOS utilidad diaria. Correo 3, H. H.

LAVANDERIA COMPRO PAGO cuotas mensuales. Eleuterio Ramírez 868.

POR ENFERMEDAD NO PODERla atender vendo acreditada antigua verdulería $ 850, buen barrio. Venta segura. Franklin 1003.

LAVANDERIA VENDO BUENA SItuación, 15 días prueba. Victoria 1064. 13-N

VENDO ABARROTES VERLO: Gálvez 1899. 13-N

OCHOCIENTOS PESOS, REGALO peluquería. Avenida Matta 471.

VENDO RESTAURANT CERCA Fábrica Vidrios y Metalúrgica, barrio de mucho porvenir. Santa Elena 1499. 12—N.

VENDESE ALMACEN MENESTRAS Gálvez 997. 12—N.

VENDO ACREDITADO ALMACEN de abarrotes, poco capital, con buena casa habitación. Gálvez 207.

VEND OCARNICERIA DE OCASION 1.709. Avenida Matta 469. N—12

$ 900, REGALO PELUQUERIA. F. Vivaceta 526. N—13

POR TENER DOS, VENDO CARNIcería, con venta diaria 350 pesos arriba. Loreto 287. N—13

GRAN OCASION: BUEN BARRIO vendo pensión mucha clientela, referencias. Av. Cóndell 1654, de 1 a 5 P. M. 12N

VENDO CIGARRERIA PORTAL Mac-Clure, Kiosco 4. Vería de once a una y de seis a nueve. 14N

CIGARRERIA CON LUSTRIN arriendo o vendo. Independencia 972. 12-N

PELUQUERIA CABALLEROS, SEñoras, niños, vendo ausentarme. Independencia 1064. 11-N

VENDO PELUQUERIA, LUSTRIN, Independencia 1010. 11-N

OCASION VENDO CARNICERIA, Independencia 732. 13N

1,100 PESO REGALO PENSION porvenir, viaje urgente. Chacabuco 90. N-13

RESTAURANT NATURISTA NEcesita jóvenes activas. Galería Alessandri N.o 4.

$ 1,200 VENDO NEGOCIO PAGANdo sólo los útiles, arriendo $ 150, casa 5 piezas. Santiago Concha 1452.

VENDO FABRICA CHANCHERIA Y carnicería, valor $ 17,000, también permutaría. San Diego 1275. N-13

SE VENDE PELUQUERIA CON CIgarrería arriendo barato, contrato largo o se arrienda. San Diego 934.

VENDO NEGOCITO PUESTOS VArios, buena clientela. Vería: Gálvez 435.

COMPRO LAVANDERIA QUE TENga buenas utilidades. Brasil 27 B. N—12

CONCURSO

Se ha abierto concurso para proveer los siguientes puestos:

ESCUELA NORMAL N.o 3 DE SANTIAGO: 9 horas de Inglés; ESCUELA NORMAL DE LIMACHE: 13 horas semanales de Ciencias, 2 horas de Horticultura en los cursos de planta y 2 horas del mismo ramo en el V año paralelo.

Detalles en el Diario Oficial.

El Director General de Educación Primaria.

INGRESE NUEVOS CURSOS CONtabilidad, taquigrafía, idiomas, dactilografía. Instituto Comercial. Agustinas 1060.

14.—Citaciones

COOPERATIVA FERROVIARIA 2.a Zona.—Se cita a Junta Extraordinaria de Accionistas con el objeto de dar a conocer el informe de los inspectores de cuentas y tratar de la reforma de los Estatutos, para el Sábado 13 del presente, a las 3 P. M., en las oficinas de la So.56000 Hip. 8-1, 93 1|2. ciedad (Gerencia). N-13

ASOCIACION CRISTIANA DE JOvenes. — En conformidad a los Estatutos se cita a asamblea general de socios activos para el Lunes 15 de Noviembre a las 7 P. M., en el local de la institución. Delicias 1312. —El Presidente. 12-N

15.— Compras y ventas varias

EXCUSADOS INGLESES, COMPLEtos, $ 90, realizamos. Almacén Sanitario. Chacabuco 15. N 15

COCINAS ECONOMICAS EN REAlización, $ 45. Fábrica: Chacabuco 42. N 16

COCINAS Y MENAJE DONDE FAURÉ CARMEN 315 FÁBRICA

VENDO LINDA LAMPARA ELECtrica bronce, 10 luces, 200 pesos. — Independencia 927. 11N

CARBON ESPINO BUENA CLASE, compro. Hago contrato. Dieciocho 690. 19N

PINO ARAUCARIA, VARIAS DImenciones vendo. Agustinas 1778. 11—N.

MANTECA CHANCHO PRIMERA, realizo desde un tarro. Chiloé 2035. 11—N.

FABRICA CHACABUCO 13 PRECIOS INCOMPETIBLES EN BAÑOS Y CALIFONTS

CAJONES VACIOS VENDEMOS una partida grande. Ahumada 209. 11-N

CARBON ESPINO PRIMERA, 15 pesos con envase, tiene constantemente Thompson 3436(dos cuadras pasado Estación). 11—N.

VERANEANTES!! CASA BERSANO FRENTE ESTACION ALAMEDA DESPACHA AL CAMPO Y PLAYA PROVISIONES ESCOGIDAS

En venta en las Botic...

VENDO ASERRIN POR GRANDES y pequeñas partidas a 40 centavos saco. Tratar: Aldunate 1335.

VENDO BAÑO ENLOZADO. SANTA Isabel 459. N—11

FONDO COBRE CON LLAVE, CHIchero, flamante, capacidad treinta arrobas, regalo. Nataniel 149. N—11

ZA-ZA DELICIOSO VERMOUTH AGENTE EXCLUSIVO: **J. A. GONZALEZ** MORANDÉ 757 TEL. 3165

VENDO ACEITE QUEMADO, DOmeyko 1780. 13-N

SACOS BOTELLAS, VENDE, MIRAflores 573. 12—N

BARRILES Y CUBAS REALIZA VIña Santa Juana. Hornillas. N—14

LEÑA EUCALIPTUS COMPRA POR partidas, dirigir ofertas, Francisco Morandé. Bandera 736. N—14

"BODEGA NUEVA GRANEROS". Recibió directamente: carbón espino primera clase, carbón quillay, papas nuevas. Precios excepcionales a comerciantes. Ordenes: San Isidro 599.

OCASION VENDO COCINA ECONOmica y de gas. Cóndor 1084.

POR CUENTA DE UNA GRAN FÁbrica europea, liquidamos a precios de verdadera ocasión, limas, brocas salomónicas, hojas sierras para metales, etc. Solicite precios a casa importadora. Teatinos 80.

MOLINILLO PARA CAFE, BALANza, platillos, vendo. Artesanos 983. N—12

CHINCHES Y LOS PARASITOS DE ANIMALES DOMESTICOS SE DESTRUYEN RADICALMENTE **Certán** BAYER

COMPRO BARRA DE CARNICERIA y ganchos. Sazié 2482, casa 3. 12-N

VENDO PERSIANA FIERRO, CUAtro pilares fierro. Eyzaguirre 748. 11-N

QUESOS Y MANTEQUILLAS POR MAYOR Y MENOR 21 DE MAYO 879 ESQUINA MAPOCHO **EL TORO.**

VENDO ROMANA, BALANZA, MOlinillo. Huemul 1199. N—11

VENDESE COCINA ESPECIAL para hotel. Dávila 1077. 12N

BANO, INSTALACIONES VENDO, Eleuterio Ramírez 865.

SAL PARA HELADOS Y TODO uso vende a precio salinas. Bodega Requegua. Chacabuco 29.

PAPAS AMARILLAS, SANAS, 23; maíz amarillo, 26; colorado, 23; morocho chico, 27; granzas trigo desde 15; frejoles varias clases, Agrícola. San Diego 179.

BAÑOS CALIFONTS ETC. VENDE CASA INGLESA FACILIDADES DE PAGO **AGUSTINAS 1111**

ACEITUNAS COQUIMBO, 2 PESOS kilo, desde cinco; quesos manteco-sos, 2.50. San Diego 179.

¡HELADEROS! 10 PESOS SACO sal costa. San Diego 179.

METAL BLANCO PARA COJINEtes de auto, ofrece Feria de Metales. N.o 701 Morandé esquina Rosas. Teléfono 2771. D-5

¡PLOMO INGLES! EN LINGOTES, recibió la Feria de Metales. N.o 701 Morandé esq. Rosas. Teléfono 2771. D-5

PAPEL MANTEQUILLA EN HOJAS

grandes y cortado a medidas especiales. Papel envolver en rollos y en hojas para toda clase de artículos. Papel aluminio. Papel secante de primera calidad. Papel impresiones de lujo y corrientes. **LUER y PAYE.—San Antonio 172. Teléfono 1354.—Casilla 885.**

LEÑA PICADA SECA $ 8 QUINtal, vende Barraca Tarapacá. Tarapacá 851, Teléfono 1259. Depósito: Antofagasta 2950. N-12

LEÑA EUCALIPTUS, SECA, TROzada, $ 9 quintal, espino corta, seca, $ 12.50 quintal. Mapocho 3001. N—12

COBRE, ESTAÑO, BRONCE, PLOmo, compro. Eleuterio Ramírez 865.

COMPRO TODA CLASE SACOS. PAgo los mejores precios. Exposición 194. N—13

ROMANAS DE 300 A 10.000 KILOS FUNDICION Y FABRICA DE ROMANAS BULNES 216

Cuerpo de Bomberos

8.a Cía. DE BOMBEROS LA UNION es fuerza.—Cítase a la compañía a academia y ejercicio para hoy Jueves 11, a las 9.30 y 10 P. M. Reunión en el cuartel, uniforme de trabajo. Se recomienda la asistencia. —El ayudante.

9.a COMPAÑIA DE BOMBEROS "Deber y Abnegación". — Cito a la Compañía a reunión extraordinaria para el Viernes 12 del presente, a las 9.50 P. M. — El Secretario.

16.—Dentistas.

DENTADURAS ARTIFICIALES TOdo sistema composturas en horas. Precios bajos. Facilidades pago. Lira 803. 14-N

17.—Escuelas de choferes

ESCUELA PRACTICA CHAUFfeurs mecánicos, cursos rápidos, diurnos, nocturnos, varias marcas, también enseñanza por correspondencia mecánica, electricidad. Vicuña Mackenna 456. Arredondo. 8-F

DENTADURA VIEJA COMPRO, san Diego 714.

18.— Extravíos y hallazgos.

BUENA GRATIFICACION A LA persona que entregue en Miguel Claro 331, una piel negra, perdida la noche del Sábado, en el trayecto entre el Colegio Alemán (Almirante Barroso, Compañía y Miguel Claro 331, Providencia.)

LLAVERO PERDIDO, DOY GRATIficación. Santa Rosa 1194. N—11

GRATIFICACION A QUIEN DEvuelva reloj pulsera señora perdido vueltea en Teatro Electra o trayecto a Catedral 2943. 13-N

19.— Empleados para comercio y oficinas. (Pedidos y ofrecidos)

SEÑORITA OFRECESE PARA OFIcinas o comercio.—L. C., Pasaje Andacollo 2136. 21—D.

MECANOGRAFIA, CURSOS RAPIdos. Instituto Pinochet Le Brun. — Huérfanos 1657. 14-N

EMPLEADO COMPETENTE, TRAbajos oficina, contabilidad, taquigrafía, ofrece servicios, ésta o fuera. — J. S. S. Río Janeiro 211. 12.N

FABRICA DE BEBIDAS GASEOSAS necesita vendedores activos, buenas comisiones. Lord Cochrane 869. N—11

SEÑORITA BUENA LETRA PRACtica operaciones aritmética, necesítase. Huérfanos 1221, oficina 11.

NECESITO EMPLEADO SEPA ALmacén y manejar carretela, prefiero extranjero. Bascuñán 1299. 11-N

NECESITASE VENDEDOR VIAJEro a comisión de productos químicos para la Zona Sur, otro para la Zona Norte. Dirigirse a casilla 2242.

SUB-OFICIAL RETIRADO DEL Ejército que se interese puesto Comandante policía comunal San Clemente, preséntese Oficina Confidencial Ministerio Guerra, con antecedentes de su persona.

VENDEDOR ACTIVO, COMPETENte, para ventas comisión. Presentarse Bodega: San Isidro 599.

NECESITO VENDEDOR DE HELAdos con carnet y permiso. Santa Elena 1685. N—13

SEÑORITA ESCRIBA MAQUINA, necesito. Bandera 191.

NECESITO SEÑORITA SEPA atender cigarrería. Puente 880.

OFRECESE JOVEN 30 AÑOS EDAD entendido en repuestos Ford, artículos eléctricos y trabajos de oficina. Dirigirse a E. E. E., Correo 2. 12—N.

EMPLEADO ACTIVO PARA COrretaje, cobranza, entrega ropa necesito. Exijo $ 500 fianza efectiva. Dieciocho 85.

NECESITO SEÑORITA PARA CIGArrería. San Diego 113.

SEÑORITA TAQUIGRAFA - DACTIlógrafa, necesitamos. Inútil presentarse sin buenas recomendaciones de capacidad. Sueldo inicial $ 200. Monjitas 780. Presentarse en la mañana solamente.

NECESITAMOS SEÑORITA AYUdante contaduría, Matucana 826. 12N

OFRECESE JOVEN 30 AÑOS EDAD, entendido en repuestos Ford, artículos eléctricos y trabajos de oficina. Dirigirse a E. E. E., Correo 2.

JOVENES PARA PROPAGANDIStas novicios, necesítanse $ 3 diarios, comisión. Jofré 355.

COBRADORES, VENDEDORES, PAra cuadros y retratos, necesito. Bascuñán Guerrero 1441.

21.— Haciendas, fundos, chacras y terrenos. (Compra-venta y arrendamientos)

CHACRA, 15 CUADRAS, LADO EStación. Sarmiento, vendo, permuto. Detalles Chiloé 2035. 11—N.

22.—Hoteles y pensiones.

ATENCION: PASAJEROS, CIENTO cincuenta, piezas amobladas, desde 3 pesos diarios, con dos camas, $ 5. Gran Hotel Buenos Aires. Delicias 2921. Dic-9

HOTEL BOHEME, SAN ANTONIO 54. Piezas amobladas, $ 5 persona. Nov.-12

CASA RESIDENCIAL PARA FAMIlias, caballeros, de Antonio Ferrando, Estado 75. Regios dormitorios, excelente comida. English Spoken. 18-N

SE ARRIENDAN PIEZAS CON pensión y de mesa. Santa Rosa 229 N—13

CASA FAMILIA HONORABLE, arriéndase una o dos piezas con pensión. Maturana 443. 11.N.

HERMOSISIMO SALON DOS BALcones, calle, espléndida pensión casa quinta particular, arriendo, prefiero matrimonio o extranjeros. República 252. 13N

SEÑORA NECESITA PIEZA PENsión. San Diego 75. 11—N.

ELEGANTE CASA SANTA ISAbel N.o 61, se arriendan lindas piezas, buena pensión. 12—N.

MUY CENTRAL, ARRIENDO LINda pieza a la calle con o sin pensión. Pedregal 238. 12-N

CASA RESPETABLE, PIEZAS AMObladas, calle pensión. Prat 440. 14—N

CASA ESPAÑOLA ARRIENDA PIEza con o sin pensión. Carmen 647. N—13

ARRIENDASE PIEZA CON PENsión. Domeyko 1935. N—14

ARRIENDO UNA DOS PIEZAS, con sin pensión, ocho cuadras Plaza a señoritas, señoras ocupadas afuera. Rivera 1222, un paso Independencia. 12-N

OFREZCO PIEZA PENSION, MEses, días. San Francisco 170. 13-N

ESPLENDIDA PENSION, PIEZAS calle, altos bajos, baño, ofrécese caballeros o matrimonio honorable. Moneda 1790. 12-N

ARRIENDO UNA PIEZA CON O sin pensión. Dávila 967. 12-N

ARRIENDO LINDA PIEZA CON pensión a matrimonio o persona sola. Angamos 235. N—13

PRAT 129, OFREZCO PENSION, departamento calle, pieza amoblada.

PIEZA AMOBLADA CON O SIN pensión, arriendo. Delicias 3081. Altos.

CASA QUINTA, PIEZA AMOBLAda, con pensión, matrimonio $ 350 mensual. Maestranza 738.

ARRIENDASE DOS PIEZAS CON o sin pensión. Ruiz Tagle 47.

ARRIENDO PIEZAS CON PENSION Nataniel 124-A. 12—N.

PENSION ALEMANA, SAN DIEGO 210, arrienda piezas con pensión, por días y meses. N—12

ESPLENDIDAS PIEZAS, REGIAS comidas. Rosas 1355.

HOTEL NUEVA YORK, PIEZAS HIgiénicas, desde $ 4, con pensión, $. San Diego 254.

HOTEL FORNOS, PIEZAS AMObladas, desde $ 3, pensión económica. San Diego 117.

ESTADO 141 D. PIEZAS PENSION matrimonios jóvenes honorables, espléndida pensión mesa. N-13

PRECIOSO DEPARTAMENTO PIEza pensión precio módico. Prat 143. N-16

DEPARTAMENTO CALLE PENsión. San Francisco 1257. N-13

HOTEL SAN DIEGO. — ESPLEN

dido almuerzo o comida, $ 2. Pensión con pieza, $ 160. De mesa, $ 90. Piezas para pasajeros.— **SAN DIEGO 413.**

COCHRANE 117, PIEZAS CON pensión con sin muebles. N-13

ARRIENDO PIEZAS CON, SIN PENsión. Bandera 815. 11—N.

BONITAS PIEZAS, PENSION. Monjitas 421. 12—N.

SAN ANTONIO 812, EXCELENTE pensión. pieza amoblada, desde 120. 12N

SE ARRIENDAN BUENAS PIEZAS con pensión. Serrano 79. 11N

RESTARANT GLORIA ESTADO 41 COMIDAS $4 CUBIERTO CON VINO ORQUESTA, CONFORT.

MATRIMONIO DESEA PENSION en casa de familia sin pensionistas en el radio de Riquelme a Brasil y San Pablo a Sto. Domingo. Escribir dando precio a C. G. M., casilla 81-D. 12-N

RESTAURANT SAN MARTIN, ALmuerzo, comida, regios cuatro platos, postre, café con vino, $ 2. Visítelo, que es lo mejor. Morandé 520. 9-D

RESTAURANT PARIS COCINA CHILENA CONFORT, ECONOMIA AMPLIOS COMEDORES PARA BANQUETES **BANDERA 331**

CASA FAMILIA ARRIENDA UNA o dos piezas con pensión y da pensión de mesa. Diez de Julio 1218. N-12

EN CASA FAMILIA ARRIENDAse buenas piezas, pensión. Alameda 1248. N-13

PENSION, PIEZAS CERCA ALAmeda. Bulnes 30. 11—N.

ARRIENDO PIEZA AMOBLADA A señora o matrimonio solo. Casa nueva. Porvenir N.o 355, casa 25. N11

PIEZA, PENSION, NATANIEL 180. 14-N

ESTADO 141 D. A MATRIMONIO con muebles arrendaría pieza pensión, precios bajísimos. 11N

PIEZAS CALLE, PENSION TELEfono. Todo respeto. Carmen 56. N—11

En estas columnas aparecen numerosos pequeños anuncios. Hay varios de interés para Ud. Léalos'

SAN ISIDRO 127, PIEZAS AMOBLAdas, con pensión. N—11

EL REGINA ES EL ÚNICO RESTAURANT DONDE SE COME LOS FAMOSOS TALLARINES CATTANI 25 COMEDORES RESERVADOS **ROSAS 1019**

CASA RESIDENCIAL EXTRANJEra ofrece espléndidas piezas, magnífica comida. Estado 136 15—N.

EXCELENTE PIEZA Y PENSION. Nataniel 124 A. 9—N.

SE DA PIEZA CON PENSION. SIglo XX 140. 11-N

SAN DIEGO 79, CASA TRANQUILA, ofrece piezas pensión. N—13

23.—Instalaciones y accesorios para negocios. (Compra y venta)

VIDRIERIA IRIS, FABRICA DE Marcos Finos para cuadros, diplomas, retratos, etc. San Pablo 1352. 8-Dic.

SE VENDEN DOS MOSTRADORES y estantería. Maipú 53. 11—N.

VENDO UTILES LAVANDERIA.— San Isidro 738. 11—N.

MOSTRADOR Y VIDRIERA VENdo de ocasión. Estado 25. 11—N.

VENDO O ARRIENDO UTILES DE ladería. Recoleta 392. 11—N.

VENDO UTILES DE CARNICERIA. San Pablo 1620. N-11

UTILES ALMACEN, MOSTRADOR, estantería, peso mostrador, vidrieras, vendo. Sierrabella 1615. N-12

OCASION VENDO VIDRIERA DE lavandería y planchador. Erasmo Escala 2410. 11—N.

SE VENDEN LOS UTILES DE PAnadera y se arrienda el local; se presta para cualquier negocio y puede hacerse tres departamentos. San Diego 2151. N—13

MOSTRADOR CHICO, CON REJA muy elegante, vendo cualquier precio. San Ignacio 882.

VENDO UTILES DE CARNICERIA a un socio capitalista. Libertad 1233. 13N

VIDRIERIA IRIS, FABRICA DE marcos finos, para cuadros, diplomas, retratos, etc. San Pablo 1352. D-10

SE VENDE UNA VITRINA TAMAño 2.40 mts. de alto por 1.50 mt. de ancho por 3.35 mts. de largo. Tratar: Departamento Especial Morrison & Co. Ahumada 65, Santiago. N-13

VENDO ESTANTERIA CANTINA, Copiapó 1472. N-12

VENDO MOSTRADOR, ESTANTE Y balanza, Joaquín Pérez N.o 20, Hornillas.

...O GALVANEADO, PRIMER ...70 pie, teja usada, buen estado. Véndese Condell esquina San... toria. 11—N.

...TAS, VENTANAS, MAMPA... galerías surtido completo, ...aras desde $ 65. Precios re... "La Vasconia". Casilla N.o ...Teléfono inglés 4614 central, ...Cumming N.o 1402, frente ...adio Policial. 14-N

...NDEN PUERTAS USADAS, ...no 1643. N—11

...TAS, VENTANAS, TRAGALU... varios, vendo de ocasión, ...anza 1424. 13-N

...TAS, VENTANAS, GALERIAS ...tes medidas, muy apropiadas ...onstrucciones, baratas, vendo. ...nza 1137.

...O LADRILLOS FISCALES, ...as, adobes. Santiago Concha ... N—13

...TAS, 80x2.20, TABLERO RE... bajo precio. Santa Rosa 1469.

...O BALCONES FIERRO COLO... otros, ocasión. Lira 1385.

...ASION VENDO MEJORAS Y ...os sitio 10x35, cerrado, edi... Su dueño: San Gregorio esq. ... Nuñoa. 1—N

...RE NEGRO, DE OCASION ...000 kilos cortados y 1,500 en ...Chacabuco 29-A., Bodega Re...

...AS 2.20x80 MEDIO CUERPO, ...ablero, $ 30.50; 2.20x0.75 me... erpo, $ 27; tablero, $ 29.50; ...s de una hoja, 1.20x0.80, ...de dos hojas 1.50x1.10, ...60x1.20, $ 23; madera se... vapor, elaboración perfecta, para piso, cielo moldura y ... en bruto encontrará en Ba... Chile, Vicuña Mackenna 640, ...o 4967; Tarapacá, Tarapacá ...fono 1259; Alameda, Deli... 30; Sociedad Buques y Made... oneda 1128, Teléfonos 1131 N-12

...O REJAS DE FIERRO MO... para ventana. Angamos 270. N-12

...O ZINC BLANCO NEGRO, ...dimensiones, puertas, made... ...mo, roble. Concepción 811.

...CENALADO VENDO. GER... lesco 1948.

...CALDEROS, CORREAS, ...cesorios, poleas, estanques, ...co 63.

Máquinas, motores, ... y accesorios. (Comenta y composturas)

...BIGORNIAS DE acero Fabricación Sueca, de 50 hasta 180 kgs **FUNDICION LIBERTAD.** LIBERTAD 58.

...AS DE MOLINO FRANCE... ...to estado de uso cómprase ... Dirigirse: Riveros, casilla 12—N.

...OLVAS DE ACERO ...d volteo con capacidad de ...nsladas, hace para todos los propósitos de carga la Fundición y Fábrica José Robinovitch, Huérfanos 2653, Casilla SANTIAGO 1234. Teléfono 1256

BANCO ASERRAR LEÑA, VENDO, Natanlel 166.

MOTORES A. B. G. BUEN ESTADO, corriente continua, 11 a 15 H. P., vende Sociedad Buques y Maderas. Moneda 1128. N-12

COMPRO MAQUINA BURROUGHS poco uso. Tratar: Dominica 364, 2 a 3. N—12

¡OCASION! MAQUINA Y BOTES heladeros, vendo. Maipú 1090.

GRAN OCASION, VENDO MOTOR a bencina, 4 1|4 H. P. y dinamo, especial para biógrafo. San Pablo 2701. N—12

INDUSTRIALES, MAQUINAS SIN... ...ser perfecto estado, vendo. Delicias 2652. N—12

MOTOR UNO Y MEDIO CABALLO a parafina. Trasmisión 40 milímetros con descansos y consolas. Tecle tres toneladas. Bombas tamaños y formas distintas. Vende: Unión Americana 330.

MAQUINAS HIELO, VACUN, COCI... mientos, calderos, winches. Chacabuco 63.

APARATO COMPLETO
PARA SOLDAR AL OXIGENO
FRAGUA
CON VENTILADOR A MOTOR
y todas sus herramientas.
Maquinarias, herramientas, etc., de todas clases para taller mecánico.
SE VENDEN CON GRANDES FACILIDADES DE PAGO
AGUSTINAS 833
11-N

30.—Menajes (Compra y venta).

ANTICIPO DINERO POR MUE... bles, planos a consignación. Compro menajes completos. Casa Remates.— San Antonio 74. N|O.

MUEBLES, DORMITORIOS, COME... dores, salón, escritorios, variedad estilos y especialidad en coloniales. — Precios bajísimos. Grandes facilidades de pago con entrega inmediata. Especialidad sillas desde 100 pesos docena, venga consultar. Fábrica Nacional de Muebles. Serrano 398. Esquina Cóndor. N. O.

MUEBLES; OFRECEMOS CUAL... quier estilo, precios muy ventajosos; entrega inmediata, grandes facilidades de pago. Consulte nuestras condiciones. Fábrica Sociedad Nacional de Muebles y Maderas. Copiapó 1060. Entre Prat y San Diego. 18-N.

COMPRA-VENTA MUEBLES, RE... mates y consignaciones. Anticipo dinero. Norberto Correa M. — Marrillero Hacienda. 24-N

CATRES COLCHONES SOMIERS, Á PRECIOS DE FÁBRICA AHUMADA 28 Y 32

PAGO ALTOS PRECIOS POR MUE... bles y menaje de casas. San Pablo 2888. 11-N

CATRES BRONCE, FIERRO, REA... lizo, precios sin competencia. San Pablo 1856. Dic—4

CURTIDORES, VENDESE MESAS granito, mesas mármol, fulones, lustradora Moenus, caldero vertical. Sta. Rosa 1779.

DOS CATRES PARA NIÑO VENDO, Independencia 1441. 11-N

VENDO MUEBLES BARATOS, EY... zaguirre 1023. N-16

VENDENSE MUEBLES COMEDOR modernos, con linda vitrina. Rosas 2921. N-12

VENDO BARATISIMOS ROPEROS, lunas biseladas, peinadores, cómodas, veladores, catres fierro, catres bronce, cortinas, amoblado salón, espejo grande, escritorios ministros, estante libros, sillones giratorios, aparadores, trinches, mesas correderas, sillas comedor, cocinas económicas. Muchos muebles precios ocasión. San Francisco 106.

DORMITORIO, SALITA, PENSION a matrimonio. Calle Manuel Montt 2231. N-12

VENDO 1|2 AMOBLADO ESCRI... torio, ropero, marquesa, velador, diván, varios otros. Santo Domingo 2096.

VENDO MUEBLES, HUEMUL 1939, casa 2.

31. — Notificaciones comerciales.

HE COMPRADO AL SEÑOR CAR... los Guillén los útiles y enseres de su negocio de librería, ubicado en San Diego 484. No respondo por cuentas pasado 3 días.—Alejandro Amon M. 12—N.

HABIENDO COMPRADO EL NEGO... cio de abarrotes del señor Manuel J. Muñoz, en la calle Bascuñán 555, no respondo por ninguna cuenta después de tres días. Noviembre 11 de 1926. — Emeterio Manzanares. N—12

HABIENDO COMPRADO EL NEGO... cio del señor Armando Frabasille Dolores 239, no respondo por cuentas, pasado tres días. N—13

33.— Oficinas, locales y garages. (Ofrecidos y buscados)

ALMACEN, DELICIAS 337, arrién... dase. Tratar: 335. N-13

$ 70, ALMACEN PUERTA FIERRO, con entrada a patio. Bascuñán Guerrero 1249. 11—N.

SE ARRIENDA LOCAL POR BO... dega almacén y cualquiera industria Club Hípico 914. N-11

SE ARRIENDA ESPLENDIDO LO... cal industria o bodega con instalaciones luz eléctrica y oficina en Avenida Las Quintas esquina Santa Victoria, llaves, Santa Victoria 0115. 11N

ARRIENDO BARATO LOCAL PARA negocio con habitaciones. San Francisco 1114. 11.N

ARRIENDASE LOCAL PARA BO... dega, garage o negocio similar, Agustinas 1721. 11.N

200 ALMACEN HABITACION, electricidad, barrio populoso, esquina calle y gran cité. Santa Rosa 1496. 11—N.

ARRIENDO LOCAL INDUSTRIA vivienda subterráneo. Madrid 1894. 14-N

$ 80, ARRIENDASE ESPLENDIDO local. Tocornal 631. N—11

ARRIENDO ESPLENDIDO LOCAL moderno comercial. San Diego 93. N-11

ARRIENDO OFICINA CENTRALI... sima en bajos. Compañía 1238. N-11

VENDO O ARRIENDO CARNICE... ría esquina. Tratar: Argomedo N.o 454. N—11

$ 100, ARRIENDO LOCAL Y VEN... do estantería. Avenida Matta 1387. N—12

LOCALES CHICOS ARRIENDASE Miraflores. Santo Domingo. 14-N

LOCAL AMPLIO O GRAN GAL... pón con piso cemento, necesítase, entre Gálvez y Castro, Alonso Ovalle, 10 de Julio. Maestranza 751.

CASA HABITACION Y GRAN LO... cal con bodega subterránea, se arrienda, en San Diego 379. N—13

ARRIENDO GRAN GARAGE ACRE... ditadísimo. Gay 1732. N—13

SE VENDE UN GALPON CON arrien... do del local por contrata. Santa Rosa 1779.

$ 60 BONITA OFICINA INDEPEN... diente, con luz eléctrica, ascensor, etc Arriendo, Ahumada 95, 4.o piso. 12N

ARRIENDO ALMACEN Y PIEZAS, San Pablo 1260.

ARRIENDO GRAN LOCAL PARA negocio o bar. Sama 1165. N-13

34.— Operarios para fábricas, talleres, etc. (Pedidos y ofrecidos)

Tipógrafos

DORADOR COMPETENTE SE NE... cesita. Irarrázaval 431. 11N

CARPINTERO MUY COMPETENTE en zócalo, madera, necesito. Traer herramientas, Maruri 812. 11—N.

PRENSISTA DE CILINDRO, CON recomendaciones, necesita Imprenta La Unión. Infante 1471.

PRENSISTA DE PEDAL, MUY COM... petente, necesita la imprenta La República. Bandera 149.

PRENSISTAS PEDAL COMPETEN... tes a pieza necesito. Ricardo Santa Cruz 742.

NECESITO MARGINADOR PARA prensa cilindro. San Diego 1235.

Carpinteros y mueblistas

CARPINTEROS MUEBLISTAS NE... cesito. Chiloé 1310. 12—N

CARPINTERO PARA PARQUES, necesito. Irarrázaval 2938.

NECESITO DOS CARPINTEROS, San Vicente N.o 847.

CARPINTERO SE NECESITA. VI... llavicencio 815. 12—N

Sastres, costureras y modistas

SE NECESITA UNA BUENA AYU... danta modista. Madrid 1146. N—12

SE NECESITAN COSTURERAS PA... ra trajecitos de niño. Se exige muestra. San Pablo 1001. Sastrería La Gran Vía. 11-N

SEÑORA FRANCESA, MODISTA, ofrece sus servicios casa particular. Dirección: Salvador 775, casita 1. 10—N.

SEÑORITA MODISTA, ESPECIALI... dad últimas modas. Molina 535. N—11

SE NECESITAN OBREROS PARA obra grande. Sastrería D. Meyer y Cía., Huérfanos 1042, altos. 11—N.

NECESITO COSTURERA. GARCIA Reyes 55—E. 11—N.

NECESITO AYUDANTA SASTRE, Lingue 683. 11-N

NECESITO COSTURERA COMPE... tente en modas. Eucaliptus 515. 11N

COSTURERA PREPARADORA Tra... jes necesito competente. Huérfanos 790. 11-N

VESTONEROS MUY COMPETEN... tes con muestra y ayudanta composturera, necesito. Rosas 1236. N—11

OPERARIOS SASTRES COMPRO forros. Moneda 848. N-11

NECESITO VARIAS Y BUENAS costureras. Fontecilla 130. 12-N

COSTURERA PARA ARREGLOS Y zurcidos, necesito. Villavicencio 21.

SE NECESITAN OPERARIOS SAS... tres para obra grande. Huérfanos 1042, altos. 12-N

SE NECESITA UNA BUENA COS... turera en trajes de señora. San Isidro 301.

SE NECESITA AYUDANTA SAS... tre. López N.o 683.

COSTURERA JOVEN QUE SEPA algo de modas, con informes, casa particular. Ñuble 1075, casi esquina San Diego.

PANTALONERAS, NECESITO, 8 pesos par. Bulnes 11.

Zapateros

PLANTILLERO LUIS XV, NECESI... to, pago bien. Bascuñán 76. N—11

ZAPATERO AYUDANTE OBRA hombre composturero necesito. Gay 2930. 11-N

SE NECESITAN APARADORAS. FA... brica de calzado. Ruiz Hnos. Valparaíso 1081. N—12

Agencia de los Diarios
La Nación y Los Tiempos
(Agencia Matucana). Funciona en
MATUCANA 869
Para recibir avisos y suscriciones.

ZAPATEROS PARA BLACK, COM... pletos hombre, señora y niño se necesitan. Maipú 827. N-14

FABRICA CALZADO NECESITA caladora y cortadores de cuero y forro. Rosas 3225. 12-N

ROSAS 3225, TIRADOR DE COR... tes, necesito.

NECESITO BUENOS CORTADORES Fábrica de Calzado. Sotomayor 56.

NECESITO UN MAESTRO ZAPATE... ro. Gorbea 2994. N—12

FABRICA CALZADO, NECESITA asentador pestañas. Chacabuco 554.

Oficios varios

SE OFRECE MECANICO FRANCES especialista en automóviles. Víctor Samiar. Catedral 3311. 11-N

MAESTRO, OFICIALES HOJALATE... ros de banco necesito. Catedral 3024. 11.N

TAPICERO NECESITO. SAN ISI... dro 304. 11—N.

NECESITO OJALADORA COMPE... tente. San Diego 208. 12.N

MECANICO ESPECIALISTA, maquinas agricultura. Tractores y toda clase maquinarias, varios años práctica, muy competente en trillas, pastería, reparaciones, se ofrece para hacienda. Sin vicio, casado, muy buenas recomendaciones. Dirija Matucana 715-A. 11-N

OPERARIOS PRACTICOS EN TRA... bajo de tintorería se necesitan. Compañía 2752. N-11

NECESITO TORNEROS MADERAS, Conferencia 441. 12-N

La utilidad que deja su negocio se puede aumentar al doble mediante un aviso económico en "La Nación".

NECESITO BORDADORAS A MA... quina. Catedral 3711. N—12

OXIGENISTA COMPETENTE PARA soldar y cortar, necesita la Compañía Electro Metalúrgica, Vicuña Mackenna N.o 1550. 12-N

18-N

NIÑAS APRENDIZAS DE 14 A 16 años, necesita fábrica de calzado. Santa Victoria 824. N—12

MAQUINISTAS Y CLAVADOR COM... petentes, necesitan, Peletería Modelo. Moneda 910. N—12

PULIDOR EN BRONCE, COMPE... tente, necesito. Arturo Prat 1757. N—12

NECESITO APRENDIZA QUE SEPA coser a máquina, para hacer jockeys. Alameda 3502. N—12

JOVEN BUENOS CETIFICADOS, no ciones mecánica, desea trabajo. Juárez Coria 572.

NECESITO UN MAESTRO BARNI... zador. Calle Manuel Montt 2450.

SE NECESITA UNA PERSONA que sepa arreglar acordeonas. Delicias 1120.

NECESITO EMPAQUETADORAS para café Malta. Victoria 722.

NECESITO PREPARADORA COM... petente sombreros señoras. Huérfanos 824.

NECESITAMOS BUENAS COSERA... teras. Estado 91, oficina 17. N-13

AYUDANTAS COMPETENTES NE... cesito. Agustinas 1580.

NECESITO RUEDERO CARROCE... ro obra gruesa, delgada. San Francisco 870. N-14

MARROQUINERO, SE NECESITA, Avenida España 170. Casa 15.

35.— Oficios y servicios diversos. (Pedidos y ofrecidos)

Chauffeurs

CHAUFFEUR PARA FORD, camión o particular ofrécese, buenas referencias. Dirigirse G. P. G., Caupolicán 960. 11—N.

CHAUFFEUR, OFRECESE, MUJICA 140. N—11

CHOFER

Si usted quiere una buena compostura en su motor, diríjase a la estación de servicio FORD, 20 o|o economía en los precios.
P. MEDINA — SAN DIEGO 1270
10-Dic.

CHAUFFEUR Y EMBALADORES competentes con buenas recomendaciones necesita Laboratorio Geka, Maestranza 1168. 12—N

CHOFER RECOMENDADO PARA trabajar taxi Hudson turismo necesito. Rancagua 32.

CHAUFFEUR, NECESITO, DELI... cias 1626.

Peluqueros

PELUQUERO SE NECESITA, Club de Setiembre. 11—N.

PELUQUERO NECESITO, LASTRA 1210, esquina Independencia. N-11

PELUQUERO NECESITO; ASEGU... ro $ 50. Irarrázaval 1930.

NECESITO PEINADORA SEPA corte melena, buenas utilidades. Diez de Julio 484. Sombrerería. N—13

PELUQUERO, NECESITA BUEN trabajo. Vitacura 6.

PELUQUERO COMPETENTE, NE... cesita, Irarrázaval 036. Se da garantía.

PELUQUERO DE SEÑORAS COMPE... tente, se ofrece, ciudad o provincias. N. L. Gálvez 1118. N—12

PELUQUERO O PELUQUERA CON herramientas necesítase. Recoleta 155.

PELUQUERO DE PIRME, BUEN trabajo necesito. Matta 677.

NECESITO PELUQUERO, FRAN... klin 750.

Cocineras

EMPLEADA SEPA COCINA, NECE... sito. Román Díaz 362. N-11

COCINERAS DE LA MANO, NINE... ras, todo servicio, necesitamos urgente, Esmeralda 650. Corremos gastos carros. 13-N

COCINERA CON RECOMENDACIO... nes y niñera. Se necesitan Argomedo 373. 11-N

SE NECESITAN EMPLEADAS, cocineras, mozos, niñeras, piezas, comedor Las Heras 1540. 12—N.

COCINERA BIEN RECOMENDADA necesito para dos personas. Tratar, 21 de Mayo 611. Casa Londres. 11—N.

COCINERA BIEN RECOMENDADA necesito para dos personas. Lira 997. 11—N.

NECESITO COCINERA PARA FUE... ra Santiago con o sin niños. Grajales 2154. 11-N

COCINERA RECOMENDADA NE... cesito. Miraflores 461. 11-N

COCINERA NECESITO. NUEVA Valdés 1074. N-11

COCINERA NECESITO. DELICIAS 3448. 12—N.

AVENIDA MATTA 648, NECESITO cocinera. 11-N

NECESITO AYUDANTA COCINA, Pensión Española. Santa Mónica 2069. 12-N

NECESITO COCINERA Y NIÑO PA... ra ayudar la cocina. Blanco Encalada 2119. 12-N

COCINERA SE NECESITA Y JOVEN para el servicio, puertas adentro. Bandera 894. N—12

BUENA COCINERA NECESITO matrimonio solo. Sueldo: $ 60. Angamos 367. 12-N

COCINERA PARA RESTAURANT necesito. Placer 755. 12-N

NECESITASE COCINERA Y NIÑE... ra, Dardignac 236.

BUENA COCINERA NECESITO. Restaurant. Av. Seminario 615.

SE NECESITA COCINERA. SAN Diego 2374.

COCINERA PARA EL CAMPO, NE... cesito. Tratar: Teatinos 172. N—12

COCINERA NECESITO. SAN PABLO 3818. 12-N

COCINERA CON RECOMENDA... ción. Tratar A. Barroso 86, de 1 a 5. 13-N

COCINERA SEPA, BIEN ASEADA con recomendación, sin niño. Dávila 967. 12-N

COCINERA, NECESITO, GARCIA Reyes 680. N—12

COCINERAS, SERVIDUMBRES, acudan a "La Veloz". Delicias 842. N—12

COCINERA, NECESITO, AVENIDA Matta 558.

Mozos

MOZO DE COMEDOR CON BUENAS recomendaciones para casa de dos personas. Sueldo: $ 80. Presentarse de 2 a 4. Providencia 2046. 12.N

SE NECESITA MOZO CON BUENAS recomendaciones. Teatinos 554. 11N

MOZO COMPETENTE PARA BOTI... ca con buenas recomendaciones, necesito. Catedral 1990. 12—N.

NECESITO MOZO JOVEN. DELI... cias 2.

MOZO PARA EL ASEO DE OFICI... na y mandados, se necesita. Inútil presentarse sin recomendaciones Av. Matta 638. N—12

MOZO CON PRACTICA DE OFICI... nas necesítase con recomendaciones. Huérfanos 1243.

Niños

NECESITO NIÑO PARA MANDA... dos. Inglaterra 1302, bajos. N-12

NECESITO MUCHACHO RECOMEN... dado. Miraflores 175. 15—N.

NECESITAMOS DOS NIÑOS RE... parto bicicleta. San Ignacio 101. N-11

MUCHACHO PARA MOZO, SE NE... cesita. San Antonio 281.

NIÑO ACTIVO, CAMA ADENTRO, ayudar quehaceres necesito. San Pablo 2888.

NECESITO NIÑO REPARTIDOR ropa sastrería. Bandera 323. Altos.

NIÑOS DE 18 AÑOS NECESITA Pastelería La Gratitud, Delicias 2385, puertas adentro, presentar informes.

NECESITAMOS UN NIÑO DE 14 A 15 años para mandados. 21 de Mayo 817.

MUCHACHO RECOMENDADO PA... ra aseo y mandados necesita Galletería Monjitas 875. 12—N.

NIÑO PARA EL ASEO NECESITO. San Antonio 376.

NIÑOS CHICOS APRENDICES electricistas y mandados necesito. Moneda 2083.

NECESITO NIÑO FORMAL 16 años, que viva barrio Recoleta, aprendiz operario. Santos Dumont 530.

NIÑO 14 AÑOS RECOMENDADO necesito ayudar venta pastelería. Matta 616.

MUCHACHO DE DOCE A QUINCE años y sirvienta, necesito. Dolores

Oficios y servicios Varios

NECESITASE JARDINERO PARA Chillán. Prefiérese casado, ella para la cocina. Inútil presentarse sin acreditar competencia y honradez. Miraflores 460. 11-N.

CON URGENCIA SE NECESITA EM... pleada para cuidar dos niños. Inútil presentarse sin recomendaciones. — Sueldo: $ 70. Dieciocho 339. 11-N

Remataremos

el 15 de Noviembre, a las 3 P. M., en nuestra oficina y ante el Notario, don Manuel Gaete Fagalde, las siguientes propiedades:

Casa y sitio Amunátegui 68, con 500 metros cuadrados más o menos en $ 170,000, con deuda de $ 90,000.

Casa-Quinta, Avenida José Joaquín Pérez, con 6.000 metros cuadrados más o menos, en $ 90,000 con deuda de $ 67,000.

Fundo en Melipilla, de 143 hectáreas regadas más o menos, en $ 200,000, con deuda de $ 66,000.

Vea nuestros avisos de "Los Tiempos".

BALMACEDA, CHARME Y CIA.
AGUSTINAS 1248
4—16

CASA EXTRANJERA
necesita empleada para la cocina y la mano, con recomendaciones. **AVENIDA HOLANDA 385, Ñuñoa. Se paga el tranvía.**
13-N

¡ATENCION! MAESTRA DE COCI... na para fuera Santiago, buen sueldo, necesita "La Radio", San Pablo 950.

COCINERAS, NIÑERAS, NIÑAS todo servicio, toda servidumbre, acudan Arturo Prat 16. Cocineras con guaguas, niñitos acudan!

NECESITO COCINERA JOVEN Y competente, buen sueldo, San Martín 657.

NIÑA ASTADA PARA LA COCINA poca familia, necesítase, de 9 a 12 A. M. Catedral 2036.

COCINERA AUNQUE TENGA gua... gua. Tratar: desde 12 M. Ricardo Sta. Cruz 655.

EMPLEADA SEPA COCINAR NECE... sito, San Martín 465.

EMPLEADA PARA LA COCINA NE... cesito urgente. Lira 911, casa4. 13—N

ENFERMEDADES
DE OJOS
CLINICA PRIVADA
Dr. AMENABAR O.
EMPLEADOS Y OBREROS
8.30-9.30
MERCED 494

Lavanderas

LAVANDERA COMPETENTE CON recomendaciones, puertas adentro, necesito. Avenida Amengual al término camiones Pila Villa San Benito. 11-N

LAVANDERIA "LA FAVORITA" necesita buena posticera. Bascuñán N.o 679. 11-N

POSTICERAS Y DE DOBLEZ NE... cesitamos, pagamos bien. Lavandería Catedral 3040.

SE NECESITA EMPLEADA DE mano. Maestranza N.o 897. N—11

EMPLEADA SERIA Y COMPETEN... te sin niños para la cocina y algunos quehaceres de la casa necesita casa extranjera. Presentarse con informes. Catedral 3058. 11.N

JARDINERO CON BUENAS RECO... mendaciones se necesita en Providencia 2046. Sueldo: $ 200. Presentarse de 2 a 4. 12-N

EMPLEADA DE PIEZAS QUE SE... pa costura y tenga buenas referencias. Sueldo: $ 70. Presentarse de 2 a 4. en Providencia 2046. 12.N

MATRIMONIO EXTRANJERO NE... cesita empleada que sepa cocinar.— Villaseca 463. Los Leones. 11.N.

SE NECESITA EMPLEADA DE CO... medor, para llevar a Valparaíso. Muy poca familia. Sueldo: ochenta pesos. Indispensable buenas recomendaciones. Dirigirse: Monjitas 483. 11.N

EMPLEADA PARA LAS PIEZAS Ne... cesito, Serrano 190. 11N

NIÑA RECOMENDADA NECESITO ayudar quehaceres de casa. San Francisco 1118. 11—N.

NECESITO MAESTRO PARA CA... jitas de helados con oficial. Chacabuco 776. 12—N.

NIÑA PARA LA VENTA DE HE... lados en pastelería. Matucana 978. 12—N.

VIUDA JOVEN HONORABLE, ofrécese como campañera de señora de respeto, o hacerse cargo de algún negocio decente.— L. V., Correo Central.

NECESITO JARDINERO, SOLTERO, honorable, exigiendo informes. Amunátegui 870. 10-A. 14-N

NECESITO EMPLEADA PARA TO... do servicio. García Reyes 78.

EMPLEADA, QUE SEPA COCINA, necesito, Avenida Concepción 106, Providencia. 12—N

SIRVIENTA, SE NECESITA, DELI... cias 413. 13—N

NIÑA JOVEN PARA LA COCINA necesito. Mapocho 880.

NIÑAS PARA LAS MESAS SEPAN cantina, necesito. Mapocho 880.

NECESITO COPERO. VICUÑA MAC... kenna 770.

SE NECESITA EMPLEADA POR... mal. Gálvez 209, Casa E.

¡NADIE PUEDE, NI PODRA COMPETIR CON NOSOTROS! Somos fabricantes y, como tales, hemos implantado el sistema único en Chile: de vender al detalle a los mismos precios de por mayor

CANOTIER RUSTIC $ 7.00

FABRICAS UNIDAS AMERICANAS DE SOMBREROS — Depósito: Esmeralda 872 (a 20 metros de 21 de Mayo)

MAQUINARIAS Y HERRAMIENTAS
PARA INDUSTRIA MECÁNICA Y MADERERA
FRITZ EBERSPÄCHER
MORANDÉ 733 TEL. 2487

...A HIDRAULICA DE OCA... ...e vende. Covarrubias 42. N—6

...ION! MAQUINAS DE ESCRI... ...de $ 100. Composturas garan... ...Morandé 410. Teléfono 4819. D-6

COMPOSTURAS de máquinas de escribir, sumar, calcular. El Taller más serio y competente. Máquinas de escribir de ocasión, garantidas. **BANDERA 139** D—3

...NA PARA FABRICA CARA... vendo ocasión. Espinosa. ...anza 154. N-11

...H. P. NECESITO COMPRAR ...or de bencina para mover un ... Huérfanos 819. N-11

...TO 7 A 8 H. P. COMPRAR ...or de bencina para mover ...mo. Huérfanos 819. 11—N.

...S MOTORES COMPLETOS ...etroles, realiza un saldo.— ...la 1542. N-12

...NARIA COMPLETA PARA ...harinas tostadas, vendo. San ...33. N—11

...S MOTORES COMPLETOS, ...etroles, realiza un saldo. Com... ...742. 12.N

...O MAQUINA HELADERA.— ...reta 698. 12—N.

...O SERRUCHO CON EJE Y ...canteador. Santa Elvira 236. 11—N.

BRUNSVIGA
La mejor calculadora. Pídala a **Folch y Cía. AGUSTINAS 1074.**
N|O.

...ICOS. — TORNO TALADRO ...ecisión, fragua, bigornia, mo... ...dra esmeril, soldadura oxige... ...amientas, etc., etc., completa... ...uevo, vendo por lo que den.— ...307. 11.N

...O MAQUINA HELADERA, ... Chacabuco 33. 11—N.

...O MAQUINA DE COSER ale... ...Durkopp, en dos mil pesos. ...a Matta N.o 1127.

...NA TEJEDORA NUEVA, dos... ...ochenta agujas del 8, se ven... ...nida Viel 1915. N—13

...S BICOLOR PARA MAQUI... ...cribir Underwood, vendemos ...na, $ 3.50 docena, $ 30, Pre... ...special revendedores: Agustí... ...30. Oficina 5.

...E ELECTRICO 7 1|2 H. P., ...co, vendo, Natanlel 166.

NO COMPREN MUEBLES SIN

comparar precios, estilos y calidad de la enorme existencia que ofrece la gran Fábrica y Mueblería "Washington". Maestranza 444. Grandes facilidades de pago, con entrega inmediata.

MUEBLES Y OBJETOS DE ARTE compro. Pago altos precios. San Pablo 2888. 11-N

VENDO MUEBLES IMPORTADOS, comedor, dormitorio, varios, cocina económica, original Senking. Verlos 3-6. Recoleta 820. N-11

NECESITO REALIZAR BARATISI... mo en 3 días todo menaje casa. Santo Domingo 2068. 11-N

VENDO COCINA FRANCESA IM... portada para coke y leña de 80x55 en perfecto estado. Edison 3863. 13-N

VENDO MUEBLES Y UNA RADIO por viaje. Rengifo 755. 11—N.

SEIS BILLARES CASI NUEVOS ven... do por conclusión de negocio, mampara y estantería, de cigarrería, verlos y tratar, de 11 A. M. Adelante, Recoleta 410. 11.N

VENDO AMOBLADO SALON NO... gal tallado, Natanlel 130 A. 13—N.

DORMITORIOS COLONIALES REI... na Ana, Luis XVI e ingleses, precios sin competencia, hallará donde Domingo Sánchez e hijo. San Diego 957. N—11

MUEBLES TAPIZADOS, cualquier estilo o modelo, encontrará en San Diego 957. Domingo Sánchez e Hijo. N—11

¡OCASION! VENDO APARADOR mesa y sillas. Libertad 54. Casa 2. 11—N.

ALGUNOS MUEBLES, CAJA FON... dos, escritorio cortina importado, vendo. Bascuñán 120. 11—N.

"TREFF" M. R. (PRIVILEGIADO)
Es el nombre del cubre sommiers que se ha inventado para hacer durar el doble, y perfectamente limpio, colchones y ropa de cama. Fábrica de catres, Casa Castagneto, Mueblería París, Casa americana y Morrison y Cía. Por mayor a su único inventor.— H. A. Bustos R.— Agustinas 2391. 15—N

ALFOMBRAS
limpia, lava, guarda La Higiénica Vacuum Cleaner. Maestranza 918, teléfono 90, Sta. Elena.

DE OCASION SE VENDE MUE... bles y menaje de casa. Rivera 1356. 12—N

VENDO DE OCASION MENAJE suelto de casa, útiles de cocina y comedor, cuadros, colchones, cocina gas, victrola, etc. Natanlel 449. 12-N

VENDO MESA DIBUJO INGENIE... ro y biblioteca técnica. Vicuña Mackenna 1090.

¡OCASION! AMOBLADO COMEDOR escritorio, alfombras, catres bronce, rica victrola mueble, realizo. San Ignacio 169.

SE NECESITA EMPLEADA PARA la cocina, otra para cuidar niños chicos, con recomendaciones. Tratar San Martín 68. 12—N.

NIÑA PARA QUEHACERES DE CAsa necesitase con recomendaciones. Santa Rosa 279. 12—N.

NECESITO MAYORDOMO PARA bodega de vinos y ayudante para viña, que sean competentes. Pedro de Valdivia N.o 3000, de 10 a 12. Gabarroche. N—11

COPERO JOVEN SE NECESITA. 21 de Mayo 815. N-11

NECESITO DOS NIÑAS, UNA PAra cantina, otra para las mesas. Independencia 2913, Negrete. N-11

NECESITO EMPLEADA PARA EL comedor. Independencia 995. N-11

NIÑA PARA TODO SERVICIO NEcesita matrimonio extranjero. Lingue 864. 11.N

TRABAJADOR AL DIA QUE ENtienda en jardines con buena recomendación, se necesita, presentarse de nueve a once a Avenida Pedro Valdivia 1740. 12—N.

NECESITO DOS EMPLEADAS REcomendadas. Familia extranjera.— Pago bien. Siglo XX 40. 11—N.

NECESITO NIÑA PARA TODO servicio que sepa cocina. Carmen 86. 11—N.

OFRECESE SEÑORA PARA LAVAdo ropa blanca, buenas recomendaciones. Población Almirante Latorre, Córdova 155 (Pila del Ganso). 11—N.

NECESITO NIÑERA, BUEN SUELdo. Recoleta 212. 11—N.

NINERA COMPETENTE CON BUEnos informes, sueldo: 70. Ejército 215. 12.N

EMPLEADA COMEDOR NECESITA persona sola. Huérfanos 2410. 11-N

EMPLEADA PARA LA MANO REgular edad que entienda cocina necesitase. Alameda 777. 11-N

EMPLEADA PARA COCINA Y COmedor, poco trabajo. Tratar de 1-4 Vicuña Subercaseaux 26. 11-N

JOVEN SIN PRETENSION, BUENA recomendación ofrécese comercio. Dirección Victoria 515, pieza 21. 12-N

EMPLEADA PARA PIEZAS COMpetente en limpiar trajes de hombre, necesito. Manuel Montt 1911, esquina Vergara. N-11

EMPLEADO OFRECSE PARA SANtiago, provincias. Buenas referencias. Ahumada 66. 13-N

MATRIMONIO, NECESITA EMPLEAda. San Francisco 455. N—11

SEÑORA SOLA, VIUDA DECENTE, desea ocuparse en casa caballero viudo, para atenciones de casa o cualquiera otra ocupación decente. B. H. C. Madrid 1357. N—11

36.— Pensión en familia.

FAMILIA OFRECE LINDA PIEZA, con pensión, anexo baño. Serrano 190. 11-N

ARRIENDO PIEZAS. DELICIAS 479 15—N.

38.— Préstamos e hipotecas.

ANTICIPO DINERO SOBRE BOLEtos de empeño. García Reyes 531. 11N

PRESTAMOS EN DINERO, OFREZco varias partidas de $ 5,000 a $ 20,000 sobre segundas hipotecas de propiedades urbanas. Interés corriente. Trámites rápidos.—J. Valenzuela. Agustinas 1148, oficina 9. 12-N

PRESTO 10,000, PRIMERA, SEgunda hipoteca. Libertad 10. 11-N

$ 5,000 NECESITASE. PAGASE 5 por ciento interés mensual. Garantía mobiliario y cantina Centro Social. Casilla 419.

39.—Propuestas.

INSPECCION DE AGUA POTABLE y desagües. — Se llama la atención a un aviso que se publica en el "Diario Oficial", en que se pide propuestas públicas para el mejoramiento del servicio de agua potable de Coronel. 11-N

PROPUESTAS PUBLICAS. — PIDENse propuestas públicas para la provisión de útiles y medicamentos para la dotación de las enfermerías de Veterinaria del Ejército. Las propuestas se abrirán el día Miércoles 17 de Noviembre del corriente año, a las 4 P. M., en la Dirección de Remonta Cría y Fomento (Ministerio de Guerra). Bases y antecedentes en la misma Dirección, de 5 a 6 P. M. N—16

40.— Profesionales

EMINENTE ZURCIDOR MARIO Orrego. Maestranza 661. 12—N.

EL ZURCIDOR JAPONES

ESPECIALISTA ÚNICO. VIRADURAS. COMPOSTURAS. TRANSFORMACIONES ATIENDE PROVINCIAS CONTRA REEMBOLSO SAN DIEGO 228 TEL. 667

Nota: No confundirlo con similares que se avecinan para equivocar al público.
Se evitará molestias. N|O.

NULIDADES DE MATRIMONIOS, divorcios, posesiones efectivas, cobranzas de letras, cheques, juicios criminales, etc., atiende el abogado Jaramillo Arteaga, anticipando fondos según convenio. Consultas: Bandera 537, departamento 3. N—14

ZURCIDOS INVISIBLES, VIRADUras ternos, sobretodos. Merced 776.

41.— Prendas de vestir.

TERNOS CON POCO USO, VESTOnes y pantalones, realiza Ropería Andrés Bello 601, esquina Recoleta. E-26

42.— Personas buscadas.

DIONISIO 2.o GUTIERREZ CAMpos, desea verse con Juan Nepomuceno Campos. Su prima. Calle Libertad 1249. 14-N

DOS ESTUDIANTES DE LEYES NEcesito, Fernando Mena. Bandera 287 (de 8 a 9 A. M.) 12-N

Guillermo Freudenburg C.

sigue atendiendo en su antigua Oficina, que ocupa desde 20 años atrás en

Morandé 330

y con el personal que el público conoce, toda clase de negocios relacionados con la propiedad raíz, especialmente en la

COMPRA-VENTA, REMATE, ARRIENDO e HIPOTECA de CASAS, SITIOS, FUNDOS Y GRANJAS

ROSA TAPIA CHAVES RUEGA den noticias de su hermana Blanca. Pedro de Valdivia 1720. N-11

NECESITASE A PEDRO CAGGIOLA en Delicias 3530. 11N N9

A MERCEDES VERDUGO VILCHES la necesita urgentemente Silvano Jofré, Barnachea 428. N—12

AL SEÑOR LUIS SANDOVAL LO necesito. Huemul 1565.

44.— Remates.

VENDEMOS

cualquier precio amoblado dormit io, comedor, salón, rico piano, vitrin caoba, alfombras ovaladas, espejos Luis XV, cantidad muebles sueltos. Plaqués, etc. Santo Domingo 936.

REMATE MERCADERIAS, MUEbles depositados en Arturo Prat 133 (al llegar Alonso Ovalle). Hoy, 2 tarde: Juicio Casa Bersano contra Hortencio Cía. Hay: Ropero de tres cuerpos, con lunas biseladas; cómodas, veladores, chiffonier con cristales y mármoles, aparador, vitrina, trinches, mesa de corredera, sillas de Haya, Alfombras, cuadros, gran jardinera importada, amoblado Chesterfield, escritorio de cortina, estante con 28 cajones, amoblado de salón, cortinajes, cocina importada a carbón, idem a gas, etc. Mercaderías: gran surtido en licores finos y vinos embotellados, té Santa Filomena, Ratanpuro, Weir Scott, azúcar, velas, fósforos, galletas, aceite Bau, Sasso, miel Palma, frutas al jugo, cajones tomates, arvejitas, salsa pomidoro, cocoa, quintales harina flor, etc., romana de 500 kilos Howe, balanzas, reloj pared, cuchillería, servicios de té, loza, plaquées, cristalería, paquetería y otros a la vista. — Neftalí 2.o Arce, Martillero.

45.— Rodados, accesorios y caballos. (Compra y venta)

BICICLETA PARA NIÑITA COMpro, Gálvez 104. 12.N

VENDO UNA BICICLETA EN Perfecto estado, Cuevas 1198. 11N

VENDO BICICLETA DE NIÑO. CAtedral 1973. 11-N

CARRETELA FLAMANTE, sólida, regalo $ 700. Avenida Paz 265. N—11

COCHE GUAGUA PERFECTO EStado, vendo. Avenida Matta 541.

COCHE TROMPA, FACTON, BREAK Tonócab cabrita vendo barata. Delicias 3786. 12-N

VENDO COCHE DOS RUEDAS, MAría Auxiliadora 316. N—11

CARRETONES GOLPE $ 600; CArretón 4 ruedas $ 800, vende Sociedad Buques y Maderas. Antofagasta 2950. N-12

BUENA CARRETELA VENDO. Av. Matta 1468.

VENDO CARRETELA CON CABAllo, cerrada, casi nueva. San Diego 1275.

47.— Servicios y cosas útiles para familias.

UN HOMBRE CHIC NEcesita forzosamente trajes modelos y a precios convenientes, y eso solo los encontrará donde Vilugrón. **SAN MIGUEL 62**

DE REFINADO gusto y a precio ínfimo ofrece hermosos sombreros la Fábrica Cabello Hnos. Delicias 2517, frente Av. España.

MME. ELODIE RECIbió sombreros modelos de refinado gusto. Confeccionará según figuras a precios económicos. **SAN ANTONIO 140.**

SAN ANTONIO 340 — SAN ANTONIO 340
SASTRERIA RETAMALES
PREMIADA EXPOSICION 1916

Sombreros, Clochas Perlé, Tricot, Argente
"ELIANE"
Fábrica Catedral 1878

A PRECIO DE COSTO TODA LA existencia de lindos sombreros señoras, liquidación total por entrega local. Maison Renée. Delicias 275. N-13

Calzado Tejido
A. Prat 103 — J. Rafael

"LA PETIT MAISON", CASA PARticular de modas. Hechuras y transformaciones de vestidos y sombreros. —Blanco Encalada 1661. 11N

LA CASA VERDE, ESMERALDA 817, le ofrece a Ud. la oportunidad de vestir correctamente, precios fuera de toda competencia. 8-D

SEÑORA: LLEGO EL MOMENTO que Ud. mande sus muñecas quitasoles descompuestos al taller especialista, cuenta con toda clase de repuestos. Esmeralda 875. 8-D

ALFOMBRAS
limpia toda guarda La Higiénica Vacuum Cleaner. Maestranza 918, teléfono 90, Sta. Elena.

ONDULACION MARCEL $ 3; Corte, $ 2; masajes de belleza, manicure. Puente 576. 13—N.

PELUQUERIA PARA SEÑORAS.— Ondulación Marcel, $ 3; Corte, $ 2. Puente 576. 13—N.

PELUQUERIA SEÑORAS Y NIÑOS, Domenech y González, Huérfanos 1168. — Avisamos a nuestra distinguida clientela y público en general, que desde esta fecha hemos abierto nuestro amplio local, atendiendo personalmente todo trabajo que se nos encomiende. Visítemos y quedará gratamente complacida. Huérfanos 1168. N—11

FAJAS, SOSTENES VENDAS, MEDIAS DE GOMA A MEDIDA FABRICA SANTO DOMINGO 2048 N|O

SALON DE PEINADOS. ONDULAción $ 3. Cortar melena $ 2. Abierto diariamente. Rosas 1018. 13—N

ONDULACION MARCEL 3 PESOS. cortar melena 2. Bandera 161. N—12

ABRIGOS VIAJE Y PLAYA, TRAjes sastres y espumilla, liquido muy baratos. Agustinas 853. Altos.

ONDULACION 3.00, CORTE 2.00.— Rosas 943. 13—N

48.—Socios capitalistas e industriales. (Pedidos y ofrecidos)

SE NECESITA SOCIO CON $ 30,000 para explotar concesión club social, o con $ 5,000 o 10,000, siempre que tenga bien raíz. Catedral 1111. 21-O. N|O.

SOCIO VENDE SU PARTE DE LUcrativa industria en $ 50,000 por ausentarse del país. Toesca 1758. N—11

SOCIO CON GARAGE INSTALADO en Talca o Valparaíso, para importante industria necesito. Dirigirse a Alberto Muñoz. Correo N.o 2. 11—N.

A PERSONA QUE DESEE TRABAjar en sociedad en negocio de resultado, facilítase capital. Casilla 1609.

SOCIO CON M|M $ 30,000 PARA NEgocio de gran porvenir se necesita. Dirigirse a L. R. S. Casilla 1467.

49.—VERANEO

EN VALPARAISO, ARRIENDASE por temporada de verano, casa amoblada, con toda clase de comodidades, calle Yungay 933, muy central. Tratar en la misma casa, o en Santiago. Teatinos 254, oficina 46. 13-N

PEÑAFLOR, ARRIENDASE POR la temporada, hermosa villa amoblada, fruta, baño natación, cochera, etc. Tratar: Santa Elena 864. Casilla 3864.

Remate Judicial

Y por cuenta del seguro, de materiales de construcción: 200 tambores de fierro galvanizado, una partida de cemento blanco para estuco, 6 toneladas tiza molida, instalaciones para oficinas y 100 tarros lecheros importados, depositados en

754 — MERCED — 754

PROXIMO A SAN ANTONIO

El Viernes 12 del presente, a las 2 P. M.

Por orden del Seguro, del Síndico de la quiebra Ulloa y de la comisión liquidadora de una casa importadora venderé al mejor postor:

250 tambores de fierro protegidos con rieles, de 200 a 600 litros, 100 tarros lecheros importados de 40 y 50 libros, 6 toneladas tiza molida, 80 barriles cemento blanco para estuco.

Gran cantidad de puertas, ventanas, tragaluces, postigos, mamparas, divisiones para oficinas, rejas de bronce, maderas de pino de diversas dimensiones, basas de piedra, portones, vidrieras, mostradores, mesones, estantería, 3 puertas de bóvedas, etc.

Cocinas económicas y a gas, lavaplatos, lavatorios de desagüe, escritorios, etc., etc.

Y demás a la vista desde hoy.

Víctor Araya L.,
Martillero de Hacienda.

Remates de Prendas de Plazo Vencido

El Viernes 12 de Noviembre, a las 9 A. M., el martillero señor Tagle V., rematará en la **Casa de Préstamos LA SAN VICENTE, calle B. Encalada N.o 2781,** las prendas no rescatadas y comprendidas entre los números 21,160 a 21,938 y 3,385 a 6,665.

Hay catres, colchones, ternos, calzado, rebozos, cortes casimir, manteles.

El Viernes 12 de Noviembre, a las 10.30 A. M., el martillero señor Casanova, rematará en la **Casa de Préstamos LA NUEVA ESMERALDA, calle San Diego N.o 1925,** las prendas no rescatadas y comprendidas entre los números 71,341 a 72,377 y 26,961 a 28,149.

Hay rebozos, ponchos, cortes casimir, cortinas, manteles, ternos, alhajas.

El Viernes 12 de Noviembre, a las 2 P. M., el martillero señor Villegas, rematará en la **Casa de Préstamos LA CRUZ BLANCA, Avenida Independencia N.o 360,** las prendas no rescatadas y comprendidas entre los números 75,634 a 79,525 y 65,329 a 69,990.

Hay rebozos, muebles, arnés, cortes casimir, plaquées, bicicletas, alhajas.

El Viernes 12 de Noviembre, a las 4 P. M., el martillero señor Patiño rematará en la **Casa de Préstamos LA ESTRELLA, calle San Pablo N.o 916,** las prendas no rescatadas y comprendidas entre los números 49,902 a 50,346 y 5,553 a 6,404.

Hay plaquées, gran surtido en alhajas con brillantes, diamantes, perlas, etc.

Las prendas estarán a la vista desde dos horas antes del remate. PAGO AL CONTADO.

EL INSPECTOR.

Hoy Jueves 11 de Noviembre, a las 9 A. M., el martillero, señor Casanova, rematará en la **Casa de Préstamos "LA ROSA CHILENA", Av. Delicias N.o 137,** las prendas no rescatadas y comprendidas entre los números 56,592 a 61,315.

Hay: plaquées, ternos, manteles, caja de fondo, cortes casimir, amoblados, joyas.

Hoy Jueves 11 de Noviembre, a las 10 1|2 A. M., el martillero, señor Villegas, rematará en la **Casa de Préstamos "LA SAN PABLO",** calle San Pablo N.o 3202, las prendas no rescatadas y comprendidas entre los números 67,968 a 69,460 y 49,962 a 52,252.

Hay: rebozos, cortes casimir, ponchos, plaquées, peso mostrador.

Hoy Jueves 11 de Noviembre, a las 2 P. M., el martillero, señor Tagle V., rematará en la **Casa de Préstamos "LA PROTECTORA", calle Las Rosas N.o 1777,** las prendas no rescatadas y comprendidas entre los números 32,144 a 34,701 y 49,461 a 52,832.

Hay: máquinas coser, cortes casimir, alfombras, alhajas.

Gran Remate

De materiales de construcción, artículos sanitarios, y 3 automóviles, por demolición del ex-edificio de la

CAJA de AHORROS de SANTIAGO

MAÑANA VIERNES 12, A LAS 10 A. M. Y 2 P. M. ADELANTE
— En Agustinas 1170 —

— HAY: —

MATERIALES DE CONSTRUCCION.—Gran surtido de puertas de 2 y 1 hojas de roble americano, ventanas, tragaluces, rejas de fierro para ventanas y tragaluces y bóvedas, gran reja-mampara con farol colgante, baldosas de mármol, tablas para piso, parquet, durmientes, soleras, tijerales y vigas de pino, listones, vidrios planos, mamparas, divisiones, claraboya completa con vitreaux. zócalos de madera, barandas de hall y escalas, balcones de fierro fierro acanalado, caballetes, cañones de fierro galvanizado, etc., etc.

ARTICULOS SANITARIOS.—Lavatorios de loza de desagüe, tazas de excusados, estanques para id., bajadas, urinarios, cañerías para agua y gas, anafes y estufas y radiadores a gas, estufas a parafina, etc.

VARIOS.—Escritorios para oficina, lámparas de bronce, focos, globos, alfombras, epsejos, chimeneas, GRAN MESA DE MARMOL, indicadores para campanillas, MOTOR ELECTRICO, leña, etc., etc.

AUTOMOVILES.—Automóvil Ford, turismo, con partida, (último modelo). Automóvil Dodge, turismo, en perfecto estado. Automóvil "Upmobile" garantido en perfectas condiciones.

A LA VISTA HOY TODO EL DIA.

ALFONSO CASANOVA V.,
Martillero de Hacienda.

REMATE DEL MENAJE DE CASA

DEL SEÑOR JUAN PICTON R.

(POR AUSENTARSE DEL PAIS)

El Viernes 12 a las 2.30 P. M.

2338 — SANTO DOMINGO 2338

— HAY: —

SALON.—Rico piano vertical alemán tipo grande, gran lámpara eléctrica de cuatro luces, rico amoblado dorado Luis XVI compuesto de un sofá, dos sillones, un bergere, y seis sillas tapiz seda granate; dos cortinas de seda, mesa centro dorada con cristales cortados; una jardinera dorada, linda mesita dorada para té, cuadros al óleo, grabados, gran lámpara de sobremesa de porcelana, chinesca con bronce, dos jarrones porcelana, espejo Luis XVI y adornos de vitrina, etc.

SALITA.—Lámpara eléctrica, rica alfombra de Smyrna clara, ricos muebles confortables de un gran sofá con cojines y dos sillones tapiz seda granate, dos cortinas de seda, magnífico escritorio de caoba Imperio con estante, linda mesa de centro de caoba Imperio, cuadros, estatuas, dos pisos alfombra, una piel, etc.

HALL.—Lindo amoblado colonial de dos sillones y cuatro sillas, tapiz seda granate, una mesa de centro ovalada, una mesa ratona y una licorera, dos pedestales y dos estatuas de bronce, lámpara bronce con pantalla y dos pisos alfombra

COMEDOR COLONIAL.—Lámpara fierro de cuatro luces, alfombra de una pieza, amoblado colonial compuesto de un aparador, un trinche, una vitrina, una mesa redonda fija y seis sillas, servicio de loza inglesa, cristalería, cuchillería, jarros para agua, bandeja, servicios de té, piezas de centro y alcuzas de plaqué, carpeta felpa, manteles y servilletas de hilo, y un bonito cuadro Escuela Italiana.

DORMITORIOS.—Alfombra de una pieza, amoblado estilo inglés color caoba con ropero de tres cuerpos; otro id. con ropero de dos cuerpos con marquetería bronce, y otro de un cuerpo de nogal, catres de bronce, colchones de lana, servicios de lavatorios de plaqué, y otros de loza inglesa; amoblados de asiento, cuadros, etc

ESCRITORIO.—Alfombra de una pieza, gran mesa lectura de roble americano, dos estantes y un sillón giratorio de roble, amoblado asiento tapiz cuero, caja fierro, escritorio Ministro, cuadros y libros, etc.

VARIOS.—Cocina a carbón y útiles, gran calentador, espejo al laqué y un taquímetro de la Casa Breix Nenej Casset, etc.
A LA VISTA HOY DE 2 A 6.

SE VENDE LA CASA.

ENRIQUE MANDIOLA EASTMAN.
Martillero de Hacienda.

Feria Eduardo Rodríguez & Cía.

EXPOSICION, ESQUINA DE ANTOFAGASTA

IMPORTANTE FERIA

Mañana Viernes 12, a la 1 1|2 P. M.

REMATAREMOS:

VACAS Y VAQUILLAS HOLANDESAS IMPORTADAS DE LA REPUBLICA ARGENTINA (PROVINCIA DE BUENOS AIRES), POR EL SEÑOR FERNANDO GALIGNIANA

VIENEN:

30 VACAS Y 25 VAQUILLONAS HOLANDESAS HOLSTEIN-FRIESIAN, finas por cruzamiento, procedentes de la ESTANCIA "SAN FRANCISCO", en Junín de Buenos Aires, de la señora Schoo vda. de Roca. De éstas 8 vienen paridas y el resto todas cubiertas y con preñez muy avanzada. Todas vienen servidas por toros Holandeses finos y son descendientes de toros HOLANDESES PUROS DE PEDIGREE.

25 VAQUILLONAS Y 5 VACAS PARIDAS HOLANDESAS HOLSTEIN-FRIESIAN, finas por cruzamiento, procedentes de la GRANJA BLANCA de Buenos Aires. Las vaquillas vienen todas cubiertas por toros PUROS DE PEDIGREE HOLSTEIN-FRIESIAN de las cuales 18 están servidas por el TORO CHAMPION EN LA EXPOSICION NACIONAL DE PALERMO EN BUENOS AIRES en 1925, de propiedad del señor Domingo Barbé. Todo el ganado es criollo de la provincia de Buenos Aires y de procedencia muy lechera.

NOTA IMPORTANTE: Este ganado que se rematará es de las mismas vaquillas suspendidas en el Remate del Viernes 5 y que no se remataron a causa del paro y falta de movilización en ese día. Estas vaquillas se vnden sanas y revisadas por veterinario.

LLEGADAS DE LA LECHERIA "LO MARCOLETA" (QUILICURA)

10 VAQUILLONAS HOLANDESAS de 2 1|2 y 3 años, de muy buena clase y procedencia lechera. TODAS CUBIERTAS Y ALGUNAS AL PARIR, de toros holandeses.

38 VAQUILLONAS DURHAM, de 2 1|2 y 3 años, escogidas de procedencia muy lechera, y de gran mestizaje, todas preñadas muy avanzadas, algunas recién paridas.

LLEGADAS DE MAIPU

8 VACAS DURHAM PARIDAS y 11 VACAS DURHAM PREÑADAS, todas de muy buena clase y escogidas, buenas lecheras, sanas y en muy buen estado.

1 TORO HOLANDES. 3 VACAS HOLANDESAS paridas sobresalientes en calidad lechera y mestizaje.

LLEGADOS DE MOLINA, SAN CARLOS, CHILLAN, etc.

15 VAQUILLAS HOLANDESAS de 2 años, de procedencia muy lechera.

35 Novillos de 2 y 3 años, especiales para engorda.
25 VACAS mestizas delgadas para engorda.
18 BUEYES de trabajo.

LLEGADOS DE TEMUCO, RENAICO, COLCHAGUA, SAN FERNANDO, etc.

VACUNOS GORDOS PARA MATADERO, entre VACAS, BUEYES Y NOVILLOS

DE OTRAS PROCEDENCIAS: 10 MULAS mansas de tiro y carga.

50 CABALLARES de tiro, arado y servicio. Chanchos gordos para Matadero. Vacas paridas de ternero chico.

REMATE JUD[ICIAL]

Por orden del 5.o Juzgado de M[...] juicio Lagos con Faradori, rema[tará al me]jor postor el menaje e instala[ciones de] cerrajería y artículos de C[...]

VIERNES 12 A LAS 2

868-JUAREZ

— HAY —

MAQUINARIAS.—Un motor de 8 H. P., taladro eléctrico con resistencia marca "Ash[...]", taladros mecánicos N.o 5. Transmisiones [...] varias clases y tamaños; 30 tornillos mecánicos [...] meril, herramientas varias, bancos para carpintería, [...] de fierro de varias dimensiones, en planchas y [...] T., fierro U., fierro ángulo, rieles tipo ferrocarril [...] RAPID, prensas de fierro de varios tamaños [...] y de madera, un estanque para agua con cañería, [...] correas de 2, 3, 4, 5 y 10 pulgadas, descansos [...] de 1, 2, 3, y 4 pulgadas, gran lote de fierro [...] lote de vigas de fierro, un armazón de fierro, [...] balcones de fierro, y rejas ídem. Rejillas de [...] varias clases, "Fairbank", Cerámica, excusados [...] lavaplatos, de granito.

GALPONES.—Cuatro galpones techados con [...] do, otros con techo fierro negro.

MUEBLES.—Un amoblado salita de 9 piezas [...] mo, una alfombra, paragüero con espejo, pedestal, [...] plantas de varias clases, amoblado de comedor [...] dor, trinche y vitrina, una mesa corredera con [...]

VARIOS.—Una caja de fondos, un piso para [...] moleum comedor.

BAÑO.—Un baño de composición, un [...] un lavatorio desagüe, una consola, pisos y [...] madera grande, un estante de pared para [...] parado, ladrillos de composición.

PAGO AL CONTADO.
A LA VISTA DESDE HOY, A LAS 10 A. M.

NORBERTO CORR[...]
MARTILLERO DE HAC[IENDA]

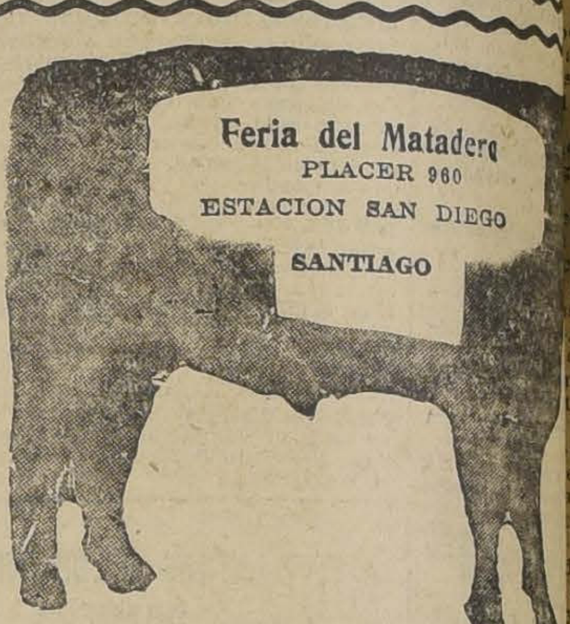

EN LA

FERIA DE HOY JUEVES

SE VENDERAN

Bueyes, Vacas y Novillos

RECIBIDOS DE:

LA HUERTA, CURICO, PARRONAL, [...] LAUTARO, VICTORIA, PELEQUEN, PAN[...] — CAGUA, LAS CABRAS, OSORNO, [...]

90 NOVILLOS ARGENTINOS RECIBIDOS PO[R ...]

REMATE DEL MENAJE

DE DON FLORENCIO LEIDING [...]

QUE SE AUSENTA DE SANTIAGO

Hoy y Jueves de 10 a[...] adelante

AHUMADA 3[...]

— HAY: —

SALON.—Rico autopiano "Leonard" flamante, [...] cogida, amoblado confortable de cojines tapiz [...] amobladito Luis XV del mismo tono, mesa y pe[...] jos con consolas venecianas, vitrinas de caoba con [...] rrón porcelana, estatua terracotta, esquinero, sillas [...] de vitrina, jardinera mayólica, musiquero, cortinas [...] dros, alfombra, etc.

SALA.—Piano "Bluthner", amoblado Luis XV [...] tas, espejo de caoba, tres cuerpos; joyero plaqué [...] con consola, cuadros, cortinas, alfombra, etc.

ESCRITORIO.—Amoblado marroquí granate, [...] roble americano, sillón tornillo de roble, estante [...] tres cuerpos, caja de fondos, archivadores de cortina, [...] ce, cuadros, alfombra, escritorio, boul con marque[...] sillas enconchadas, etc.

HALL.—Amoblado de cojines tapiz felpa listada, [...] Victrola Víctor de mueble con escogida colección [...] blado Pullman, tapiz Marroquí, paragüero de [...] cano, espejo Imperio, costurero caoba de marquetería, [...] de caoba, sillones y sillas Imperio de caoba, [...] mesas ratonas, estatuas y columnas mármol, figuras [...] loj mural jacarandá, cuadros, cortinajes, faroles [...] bra centro y de escala, etc.

COMEDOR.—Amoblado roble americano, mesa [...] y once sillas roble importadas, mesa redonda caoba [...] bandeja caoba cubierta cristal, amoblado Chester[field ...] carpeta felpa cuatro metros, manteles, servilletas [...] porcelana, ídem té de plaqué, cuchillería, centro [...] fina, botellas, dulcera, compotera, quesera, tortera [...] de Baccarat y de plaqué ponchera, licorera, jarros [...] paneras, alcuzas, platos, pocillos, tenazas para [...] plaqué, gran bandeja, lámpara, alfombra, cuadros [...] ricano jardineras, portacubiertos, jarros plaqué, [...]

DORMITORIOS.—Lindo amoblado roble americano [...] ídem de caoba Luis XVI con y sin marquesas, [...] dos y tres cuerpos Luis XVI y americanos, regia [...] ce, ídem. de 1 y 1 1|2 plaza, catres al laqué, [...] crin, servicios lavatorio, sobrecamas de seda y [...] lámparas, amoblados de asiento, alfombras, etc.

BAÑO.—Dos tinas enlozadas, lavatorio desagüe, [...] mármol, califont Ewarts, espejos, calentador Junk[ers ...] tiquín, etc.

COCINA Y VARIOS.—Cocina económica y [...] ollas, cacerolas, batería de aluminio, carnicera, [...] calas de tijera, paragüero nogal, cortinas para [...] y japoneses, mesa correderas de caoba, etc.

A LA VISTA HOY MIERCOLES A LAS 10 [...] VES DESDE LAS 9.

E. ROBUSTIAN[O ...]