EDICION EN 3 SECCIONES
RECIO EN TODO EL PAIS: 30 CENTAVOS

LA NACION

M. C. R.

AÑO X. SUSCRICION: por un año, $ 90. — Por 6 meses, $ 48.— Por 3 meses, $ 26.— Por un año, extranjero, $ 150 — SANTIAGO DE CHILE, DOMINGO 14 DE NOVIEMBRE DE 1926 — TELEFONO INGLES 3113 - 3114 AGUSTINAS 1253 - 1269 — N.o 3,591

Extra películas de esta marca — Paramount Pictures — Son las mejores del mundo

EL EXTRAÑO CASO DEL DOCTOR ZINT

Por Nelson Coleman

l célebre detective hallábase mañana preocupado. Había pu- ado el día anterior un aviso pi- do un nuevo ayudante, en re- plazo del sargento Smith, a n el gobierno enviara en co- ión militar a la India, dada la tica que poseía en los traba- de índole policial, y entre to- los aspirantes que esperaban a sala, no había creído encon- la persona que necesitaba. embargo, le llamó la atención personaje extraño que solici- con insistencia ser admitido a presencia.

a éste un chino llamado Ling Por su aspecto personal y su nomía inteligente, dejó bien resonado al detective, que no ló en tomarlo a su servicio.

be, allí hacen un sinnúmero de preguntas innecesarias, y como se trata de un asunto privado, he preferido venir a verle a usted.

—Y si yo puedo servirle en algo, tendré mucho placer en hacerlo— respondió el detective. — De manera que a usted no le agradó ese personaje, ¿verdad?

—No; había un algo en él que me hizo desconfiar. Sin embargo, le referiré a usted nuestra primera entrevista. "Vea, doctor Zint— me dijo. — De una sola mirada usted se convencerá de que yo es-

faltaba a la verdad. No obstante, guardé silencio y lo acompañé a las dos habitaciones que había hecho reservar para él. Luego pareció muy satisfecho de todo.

"¿Y su equipaje? — le pregunté. Todavía no se ha recibido cosa alguna."

"No necesitaré equipaje alguno —me contestó, — pues tengo la seguridad que para cuando haya terminado el tratamiento, dentro de un mes, ninguno de mis trajes me quedará bien. Si rebajo veinte kilos, tendré que hacerme ropa nueva, y, por lo tanto, no he creído

laba correctamente el inglés, y los certificados que poseía, se- prendía claramente que su ctica en la profesión no era de menos eficaces.

oco después que se hubo ins- do en su nuevo puesto, se pre- ó un caballero de elevada es- ra, delgado, de anchos hom- y elegantemente vestido, que itó una entrevista con el detec- El chino lo acompañó al des- o de Nelson Cóleman, y lo entó haciendo una reverencia: El doctor Obadiah Zint —

visitante dejó su sombrero de su bastón de ébano reluciente guantes blancos sobre la me- y en seguida se volvió hacia etective.

Tengo mucho placer en salu- o, doctor Zint — le dijo Nelson man. — He leído el artículo ntemente publicado por usted l "Times", y debo agregar que y de acuerdo con su opinión.

Me alegro mucho de que así — contestó el visitante — y le dezco su bondadosa observa- Sin embargo, he venido a ultarle con respecto a cierto nte que tengo bajo mi cuida- y que me parece ser un hom- sumamente misterioso.

Tome asiento, doctor, y sírvase igarro — le contestó el detec- empujando hacia él una ca- plata.

Muchas gracias — le contestó ro. — Tal vez sea necesario le diga algo respecto a mí y tablecimiento que tengo a mi en Strongrows Terrace. Hace dedor de diez años tuve la e de conseguir la casa señala- on el número 13 de la calle grows, que, como usted sa- está cerca de Baker Street. ue el edificio está situado ca- el corazón de Londres, es grande, y posee también un n de excepcionales dimensio- La casa, hace muchos años, quilaba un corredor de Bolsa tenía pasión por el jardín y o de que haya otro en Londres e esté tan bien formado, al mis- tiempo que es invisible desde quiera de las propiedades lin- s. Los árboles están dispues- de tal manera que resulta ma- lmente imposible para cual- a fuera de la casa ver el jar- de manera que tan pronto vi gar me convencí de que era sitio ideal para establecer mi torio particular. Yo no ten- comodidad más que para diez entes, que son los que se alo- allí en la actualidad, y, demás, a cabo algunos trabajos pro- nales en el hospital de Wessex, uyo establecimiento tengo in- . Ahora debo decirle que he o a mi cuidado personas de distinguida posición social, y on placer qué debo advertirle siempre he tenido éxito en cu- r las diversas dolencias de padecían. Hace exactamente semanas que tuve ocasión de ar conocimiento con el señor cos Mirrorley. Me hallaba yo n en mi consultorio, mirando rdín, cuando un automóvil ce- o se detuvo delante de la puer- mi casa, descendiendo de él uralmente un hombre ex- mente gordo, que avanzó por dero e hizo sonar el timbre. minutos después era intro- consultorio. Debo con- señor Cóleman, que desde momento que vi a este aversión hacia he querido acudir a Sco- Yard porque, como usted sa-

toy demasiado grueso, y creo que esa es la causa de todo mi malestar. Sin embargo, deseo que usted me haga una minuciosa revisación y me diga qué es lo que puedo tener." Así, pues, tomé el estetocospio y sometí al paciente a un prolijo examen. En realidad, no pude encontrar gran cosa, salvo que su corazón era muy débil, cosa que le hice presente. "Eso es precisamente lo que yo temía, doctor— me dijo,— y creo que debe ser debido a mi excesiva gordura". Omitía decirle que cuando mi paciente llegó, tenía una tupida barba y bigote.

—¿Qué edad representaba tener? — preguntó Nelson Cóleman.

—Me dijo que tenía cuarenta años; pero, a mi juicio, debía tener algunos más. Pues bien; para abreviar, le diré que me preguntó si disponía de alguna habitación desocupada y si podía encargarme de atenderlo durante un mes. "Yo sé que soy demasiado grueso—me dijo; — pero, ¿cree usted que podría hacerme reducir unos veinte kilos en cuatro semanas?" Le contesté que en mi opinión era posible y si se dejaba el asunto de la dieta en mis manos, y me prometía hacer mucho ejercicio en el jardín, podía garantirle que habría de reducir el peso en forma considerable, probablemente hasta el límite que él deseaba. Me dijo, además, que deseaba se le reservaran dos habitaciones, para su uso exclusivo. También me informó que no tenía intención de hacer ejercicios en el jardín y que prefería llevar a cabo todo lo que fuera necesario en el interior de la casa. Yo le advertí que el jardín de la casa era muy hermoso, y también que era imposible ver cosa alguna desde la calle. Además, agregué, que en mi opinión haría mejor en practicar los ejercicios al aire libre. Sin embargo, no quiso escucharme, y estaba ya a punto de decirle que tal vez le convendría consultar a otro médico, cuando sacó de su bolsillo una cartera. "No dudo de que usted me creerá sumamente caprichoso, doctor Zint —me dijo; — pero estoy dispuesto a pagarle bien si quiere tomarse la molestia de encargarse de atenderme profesionalmente. Por ejemplo, estoy dispuesto a abonarle la cantidad de mil pesos por mes mientras me encuentre aquí. Creo que convendrá conmigo en que la oferta es bastante generosa".

Creo inútil decirle, señor Cóleman, que doscientos cincuenta pesos por semana es un precio que nunca he soñado en cobrar. Raras veces pido a los pacientes más de cien pesos semanales, y sólo en caso que sea necesario someterlos a un tratamiento especial. Yo sabía que este paciente no necesitaría el tratamiento de la electroterapia, tratándose simplemente de una cuestión de dieta y ejercicio; pero como no soy hombre rico, señor Cóleman, decidí aceptar, admitiéndolo en mi sanatorio.

Me dijo que llegaría a las doce del día, una semana más tarde, y así fué efectivamente, pues se presentó minutos después del medio-día, acudiendo yo en persona a abrirle la puerta.

Observé que respiraba agitadamente y que transpiraba en abundancia, por lo que lo contemplé con bastante asombro.

"Ya estoy tratando de reducir mi peso — me dijo — y creí conveniente echar a correr por la calle a título de simple "ensayo". Ahora bien, señor Cóleman, me atrevo a decirle que presentí que

oportuno traer cosa alguna conmigo."

Esta explicación me pareció bastante extraña; pero no volví a hablar del asunto, y desde ese momento el señor Marcos Mirrorley quedó bajo mi cuidado. A mí me parecía, señor Cóleman, que este hombre se había propuesto adelgazar a toda costa durante el tiempo que estuviese conmigo. Pues bien; al cabo de quince días había perdido más de diez kilos, y entonces solicitó una entrevista conmigo...

"¿Cree usted que quedaré mejor si me afeito la barba y el bigote?" — me preguntó.

"No lo sé — le contesté. Es posible que le mejoren el aspecto, pero como no lo he visto nunca afeitado, me sería difícil decírselo".

"Bueno, creo que haré la prueba, de todas maneras — me contestó. Voy a afeitarme la barba y el bigote, y veré lo que parezco."

Yo lo contemplé mientras se cortaba la barba y luego se afeitaba, y debo confesarle que el cambio lo dejaba completamente irreconocible.

Nelson Cóleman se sonrió cuando oyó este incidente, y su cliente lo miró con sorpresa.

—Transcurrió otra semana — prosiguió el médico — y mi cliente se tornaba sumamente delgado, pues durante este período había disminuído quince kilos.

Hace una semana lo ví en su habitación una mañana, y me pidió que hiciera venir un sastre para tomarle la medida, a fin de hacerse unos trajes.

"¿Sabe usted, doctor — me dijo, — que no parezco el mismo hombre? Ahora que adelgacé y me afeité el bigote y barba, nadie reconocería en mí a la misma persona que vino a su sanatorio hace tres semanas".

No tuve más remedio que darle la razón a mi paciente; pero, sin saber por qué, deseaba ardientemente que llegara cuanto antes el momento de su partida. Había algo de misterioso en él que no me agradaba. No podía comprender las razones que podría tener para no querer bajar al hermoso jardín, y para afeitarse en esa forma extraordinaria. Sin embargo, como esas eran cosas que no me incumbían, no me preocupé más, y fué sólo hace cuatro días que comencé a sospechar de él. Me encontraba yo a la puerta de mi consultorio, que está situado en la parte trasera del jardín, cuando vi una sombra que se escurría rápidamente. En un principio no lo reconocí, pero poco después el sol le dió en pleno rostro y entonces vi que se trataba de mi paciente. Llevaba puesto un traje negro que evidentemente le habría sido entregado por el sastre que viniera a tomarle la medida, y se dirigía con paso rápido hacia la pared que da a la calle. Claro está que tenía perfecto derecho de estar en el jardín si así le placía, pero me pareció extraño que quisiera estar al aire libre después de haberme dado a entender que prefería permanecer en el interior de la casa. Sin embargo, no pude menos que vigilarlo. Tomó un cajón, en el que el jardinero había plantado varios almácigos, lo colocó cerca del muro, y subiéndose encima, miró hacia afuera.

Desde el sitio en que yo me hallaba podía ver perfectamente ambos lados de la pared, y fué entonces que llegué a ver a un individuo de rudo aspecto y bastante grueso, que atravesaba apresuradamente la calzada. Observé también que el señor Mirrorley le hizo entrega a aquél hombre de un paquete, y se retiraba apresuradamente. No sabía lo que el paquete podría contener, pero me pareció muy extraño que el paciente procediese de esa manera. Sin embargo, nada le dije al respecto, pero al siguiente día observé que sucedía exactamente lo mismo. Era más o menos la misma hora cuando vi que Mirrorley corría por el jardín, saltaba sobre el cajón y entregaba otro paquete a la misma persona que viera el día anterior. Esta vez tomé la resolución de investigar lo que ocurría, y, poniéndome el sombrero, salí de la casa a tiempo para ver al hombre de rudo aspecto que se alejaba con paso rápido. No sé lo que me tentó a hacerlo, pero lo cierto es que lo seguí. Se internó apresuradamente en Baker Street y al llegar a Marylebone dobló de pronto y echó a correr por una cortada.

Ya me disponía seguirle, cuando oí una voz a mi izquierda. Díme vuelta y vi a un detective amigo que presta servicios en la policía. Este hombre se había encargado de esclarecer un caso anterior por mi cuenta, y fué entonces que trabé conocimiento con él.

"¿Vió usted a ese hombre que corría?—me preguntó. ¿Vió también a ese otro individuo que se alejó por la acera de enfrente? ¿Sabe usted por qué? Es que me han visto. ¡Parece maravilloso el olfato que tienen estos delincuentes para descubrirnos a nosotros los detectives!"

"¡Un delincuente! — repetí yo. ¿Es un pájaro de avería?"

"Sí, y bien conocido — me contestó el detective. — Tiene ya varias entradas y es notorio en el distrito por ser persona de agallas."

Debo confesarle, señor Cóleman, que yo me sorprendí mucho al oír estas palabras. Sin embargo, no le dije al detective que lo estaba siguiendo, y cuando volví a continuar mis investigaciones, ya había desaparecido. Pues bien, señor Cóleman; excuso decirle que yo me sentí bastante preocupado. No había duda de que mi paciente estaba relacionado en alguna forma con este hombre que era bien conocido de la policía, por lo que resolví venir a verlo en la primera oportunidad que se me presentara.

Nelson Cóleman púsose a reír.

—¿Y qué ha ocurrido desde entonces?—le preguntó.

—Muy poca cosa. Mi paciente se va mañana; piensa tomar el tren en la estación Victoria y pasar una temporada en el extranjero. Ayer, por la primera vez, después de mucho tiempo, salió para obtener un pasaporte y los pasajes necesarios. Yo creí conveniente, antes de que partiera, consultar a alguna persona entendida en la materia, con respecto a este personaje.

—Yo me siento muy complacido de que haya traído usted el caso a mi conocimiento — le contestó Nelson Cóleman.

En mi opinión, se trata de una cuestión muy simple y si usted quiere tener la gentileza de suministrarme el nombre del detective que encontró usted en la calle Marylebone, junto con la comisaría o departamento en que presta servicios, creo que tendré poca dificultad en solucionar el misterio.

El doctor Zint contempló a Nelson Cóleman con sorpresa.

—¡Supongo que usted no querrá decirme que ya sabe los motivos por los cuales este hombre quería reducir de peso y cambiar su aspecto!

El detective se sonrió:

—No estoy seguro, y por el momento prefiero no decir una palabra al respecto; pero esta noche le haré una visita, y tengo la seguridad de que para entonces ya tendré en mi poder la clave del misterio.

El doctor Zint se puso de pie.

—He oído decir que es usted un detective muy hábil — le dijo el médico, — y le agradezco la ayuda que se ha dignado prestarme...

—Iré a verlo esta noche no más tarde de las siete — le respondió Nelson Cóleman; — pero deseo antes pedirle que haga usted una cosa, y es que bajo ningún pretexto le permita usted a su extraño paciente que salga antes de que yo llegue.

El doctor Zint le estrechó la mano al detective, y un instante más tarde, después de dejarle el nombre del detective de la policía y departamento a que pertenecía, se retiró.

El sargento de detectives Harmond, de la calle Pimn, Marylebone, era un joven oficial que había demostrado inteligencia y celo en los diversos casos que le tocara investigar por cuenta de la policía. Tan pronto como se enteró del nombre escrito sobre la tarjeta de visita que se le acababa de entregar, se apresuró a salir de la oficina del inspector.

—Buen día, señor — se apresuró a decirle, saliendo al encuentro de su visitante. — Tengo entendido que usted desea verme.

—Sí; deseo hacerle algunas preguntas relacionadas con cierto asunto — le contestó Cóleman. — ¿Conoce usted a un médico que se llama Zint?

El interpelado hizo un signo afirmativo con la cabeza.

—El doctor Zint me ha informado que lo vió a usted recientemente en este distrito y que usted le indicó a un individuo que le aseguró era bien conocido de la policía.

—Así es; ese delincuente se llama Daimler... Dick Daimler. Es bien conocido y ha sido procesado varias veces. En fin, estaba estrechamente relacionado con uno de los principales "reducidores" que haya existido en el país. Ahora resulta que el individuo con quien mantenía estrechas relaciones, ha desaparecido por completo. Es también persona bien conocida de la policía; además hace poco tiempo se llevó a cabo un robo audaz; pero, a pesar de todos nuestros esfuerzos, nos ha sido imposible dar con el paradero del delincuente.

—Esperaba que usted me dijera algo parecido — le contestó. — ¿Quién es la persona con quien está relacionado Daimler?

—Tiene varios nombres, y la policía después de grandes dificultades ha podido obtener una orden de arresto contra él. Es la primera vez que hemos podido reunir suficientes pruebas como para echarle el guante, pero hace varias semanas que desapareció.

—¡Yo me había imaginado que hacía cerca de un mes que desapareciera! — dijo Nelson Cóleman.

—Eso es muy cierto, señor — le contestó al detective. — ¿Cómo lo supo?

—Y tengo buenas razones para creer — prosiguió —, que en breve podré indicarle el lugar donde lo encontrará.

El policía lo contempló con sorpresa.

—Pues bien; si usted puede de-

(PASA A LA 4.a PAG.)

GUIA PROFESIONAL

ABOGADOS

LUIS ALAMOS BARROS
MARCIAL MORA MIRANDA
Teatinos 254. — Oficina 65. — De 9.30 a 11.30.

ROBERTO CRUZ
Causas criminales. Morandé 440.

LUIS ALBERTO CASTRO
Morandé 291. Oficina 54.

CLARO Y CIA.
Oficina en Santiago, Morandé número 231. Teléfono N.o 2355. Casilla N.o 1867. Oficina en Valparaíso, Prat N.o 183. Teléfono aut. número 2928. Casilla N.o 1928.

FEDERICO DUNCKER BIGGS
Huérfanos 833, altos Banco Germánico. Teléfono 295. Casilla 295.

LADISLAO ERRAZURIZ
LUIS QUINTEROS T.
Amunátegui 301. Teléfono 638.

FERNANDO GUZMAN VERGARA
Agustinas 1148. Oficina 27. Teléfono 2687.

HECTOR ARNALDO GUERRA
Causas civiles y criminales. Galería Alessandri 24. Teléfono 4352.

OSVALDO HEVIA
Morandé N.o 244. Casilla 1831.

BERNARDINO LEIVA
OTTMAR STEGMAIER
Bandera N.o 537. Casilla 2068.

MANUEL MERINO ESQUIVEL
Agustinas 1116. Teléfono 2077. Casilla 2101. De 10 a 12 y 4.30 a 6.30.

NICOLAS MARAMBIO MONTT
San Antonio 570. Casilla 2699. Asuntos civiles, especialmente mineros.

VICENTE MOLINOS GAETE
Agustinas 1148. Teléfono 2110. De 11 a 12 y 5 a 7.

MODESTO IDE MARTINEZ
Vergara 134. De 9 - 11 y 3 - 6.

ROBERTO DE PETRIS
Galería Alessandri 25. Teléfono 156 Casilla 4044.

ANTONIO PLANET C.
Especialmente cuestiones comerciales. Estudio: Teatinos 254. of. 19. Casilla 13244. Teléfono 4907.

LUIS MANUEL RODRIGUEZ
Amunátegui 225. Casilla 2070.

ANIBAL ROGEL ARRIZAGA
LUIS MORALES ZUAZNABAR
Abogados. Bandera 552. Casilla 2996 Teléfono 2177.

SALAS ROMO HNOS.
LUIS Y VICTOR SALAS ROMO
Compañía 1325. Teléfono 1527. Casilla 2231.

JAVIER MARIA SILVA
Abogado
Bandera N.o 260

HUBERTO SALGADO
Criminalista. Causas civiles, nulidades matrimonios. Anticipa fondos. San Pablo 1417.

LISANDRO SANTELICES
Abogado: Bandera 260. Oficina altos Banco Nacional. Teléfono 831.

EMILIO TAGLE RODRIGUEZ
Asuntos comerciales y mineros. Bolsa Comercio. Of. 114. Teléfono 2018.

HUMBERTO YAÑEZ VELASCO
Morandé 322. Teléfono 1614.

MEDICOS

Dr. ALCAINO
Estudios Europa. Oídos, nariz, garganta, vías lacrimales. 3 a 6. Dieciocho 314. Teléfono 257.

Dr. ARTURO ALBERTZ
Enfermedades señoras. San Antonio 275. De 2 a 4. Teléfono 4036.

Dr. CARLOS D. AGUIRRE
Especial vías urinarias, venéreas, sífilis. Carmen 191. De 1 a 5.

Dr. AMENABAR OSSA
Oculista 14 años. Europa, 2 años, médico director Hospital Ojos Condado Stanford (Inglaterra). Merced 494. De 2 a 4. Teléfono 602.

Dr. LEONCIO ANDRADE
Medicina general. San Diego número 81. De 3 a 5. Teléfono 4528.

Dr. ARNELLO
Cirugía, anestesia general, venéreas. García Reyes 17. De 12 a 3. Hospital San Vicente 4-6.

Dr. ITALO ALESSANDRINI
Cirugía y ginecología. 1 a 3. Merced 322. Teléfono 3555.

Dr. ARIZTIA
Niños. Estudios Europa. Teatinos 254. 2-4 1|2. Domicilio: Agustinas 1319. Teléfono 1773.

Dr. BUNSTER
Ayudante clínica ginecológica Cirugía. Enfermedades señoras. Ultramicroscopía. S. Rosa 86. 2 a 3 1|2.

Dr. BORQUEZ SILVA
Estudios Europa. Pulmón, corazón, estómago, intestinos. Rayos X. 3 a 6. Arturo Prat 80. Teléfono 19, Matadero.

Dr. RIFO BUSTOS
Estudios Europa. Medicina interna. Preferentemente corazón y estómago. De 2 a 5. Manuel Rodríguez 26.

Dr. BISQUERT
Vías urinarias, sífilis. Moneda 850. 3 a 6. Casilla 2563. Teléfono 953.

Dr. BRONFMANN
Estudios en Europa. Ayudante clínica quirúrgica Hospital San Vicente. Cirugía. Enfermedades señoras. Venéreas. 2 a 5. Cinefuegos 68. Teléfono 3457.

Dr. RAMON BRIONES C.
Cirugía. Enfermedades señoras. Catedral 1165. 5.o piso, de 5-6. Residente Hosp. San Vicente. 2-4.

Dr. BEAUMONT
Hospital Salvador. Cirugía. Ginecología. 3-5. Merced 315.

Dr. BULNES
Medicina interna, especialmente pulmón. Rayos X. De 2 a 4. Compañía 1378. Teléfono 98, Palma.

Dr. BRAGA CASTILLO
Regresó Europa. Rayos X. Medicina general, niños; 9 a 10 y de 1.30 a 4.30. Merced 136. Teléfono N.o 1393.

Dr. BARRENECHEA
Oculista. Especialidad oídos, nariz, garganta. Huérfanos 801. Regresó. De 9 a 12 y 3 a 6.

Dr. BARAÑAO GAZMURI
Ayudante ginecología. Hospital Salvador. Cirugía. Enfermedades señoras. Sífilis. Rosas 1627. De 3 a 5.

Dr. MARIANO BAHAMONDE RUIZ
Cirugía, ginecología. 1-3 1|2. Vicuña Mackenna 38.

Dr. ALEJANDRO BRAVO G.
Cirugía general. Medicina aparato digestivo. Compañía 2165. Teléfono 4073. Martes, Jueves, Sábado 4-6.

Dr. SANTIAGO BARRENECHEA
Oculista. Ahumada 11. Consultas: 2 a 6.

LABORATORIO CLINICO
Dr Héctor Corona T.
Delicias 938, frente a Ahumada
Exámenes químicos, bacteriológicos. Diagnósticos sífilis, blenorragia, tuberculosis, etc., autovacunas. Teléfono 3695.

Dr. CASTAÑEDA IGLESIAS
Ex-médico Hospital Niños. Compañía 1839. Teléfono 254. 1.30 a 3.30.

Dr. HECTOR CORONA T.
Bronquios pulmón. Asma. Delicias 938, frente Ahumada. 1 a 3 y 4 a 6. Teléfono 3695.

Dr. ALDO CONTRUCCI
Estudios Europa. Medicina interna. Sífilis. Nataniel 142. 2.30 a 4.30. Jefe clínica profesor Brockmann. Teléfono 3340.

Dr. EDUARDO CRUZ COKE S.
Ausente en Europa.

Dr. LEONIDAS CORONA T.
ESTUDIOS EN EUROPA
Laboratorio Clínico, Delicias 868. (frente a Estado).

Dr. LEON CHONCHOL
Medicina general. Rayos X. Sífilis, piel, venéreas. Gálvez 61. 2 a 5.

Dr. EDUARDO DE RAMON
Profesor Extraordinario Ginecología. Estudios Europa. Cirugía, señoras, partos. 2 a 4. Agustinas 1606. Teléfono 3623.

Dr. CASTAÑON
Medicina interna. Especialmente pulmón. Pneumotórax. 2 a 4. Claras 457. Teléfono 3642.

Dra. JUANA DIAZ MUÑOZ
Especialista enfermedades señoras y niños; 2 a 4. Claras 346. Teléfono 4908.

Dr. IGNACIO DIAZ MUÑOZ
3 a 6. Bandera 574. Teléfono 3424. Medicina general. Vías urinarias.

DOCTOR DAUBAS
Medicina interna, sífilis, venéreas. — Huérfanos 1330.

Dr. DRECKMANN WEST
Medicina general, sífilis. Consultas: Catedral 1165. 2 a 5. Teléfono 1448.

Dr. RICARDO DONOSO
Corazón, pulmón. Regresó Europa. 2.30 a 4.30. Agustinas 619

Dr. DIMITSTEIN
Agustinas 1308, esquina Teatinos. Rayos X. Corazón, pulmón, estómago e hígado, 1 a 4. Teléfono 3848. Domicilio: Rosales 1656 entre Castro y Dieciocho.

INSTITUTO DE SALUD
Cisterna
Sanatorio para enfermedades nerviosas y mentales. Director: Dr. Fontecilla; profesor de Psiquiatría. Médico residente; Dr. Demic, Delicias 1626. Santiago.

DOCTOR ESPINA
Rayos X. Estudios Europa. Teléfono 2102. 1 1|2-4. San Martín 372.

Dr. ESPILDORA LUQUE
Oculista. Estudios Europa. De 3 a 6. Delicias 416.

Dr. EGGERS
Lunes, Miércoles, Viernes, 2—5. Martes, Sábados 4—5. Castro 31.— Teléf. 5312.

Dr. FUENZALIDA BRAVO
Niños. Merced 560. Teléfono 1721. 2 a 4.

Dr. FUENZALIDA CORREA
Cirugía señoras, partos, 2-4. Huérfanos 745. Teléfono 466.

Profesor Doctor FONTECILLA
Regresó Europa. Delicias 1626. — Rayos X. pulmón nervios. 2 a 5.

Dr. Carlos Garcés B.
Delicias 1276. Teléfono 3747. Exámenes químicos, bacteriológicos. Reacción Wassermann. Medicina interna. 3 a 5.

Dr. RICARDO GUNTHER
Ayudante clínica ginecología. Partos, enfermedades señoras, aplicaciones diatermis. Av. España 696. De 2 a 4. Teléfono 226 Parque.

DOCTOR GIANELLI · ESTUDIOS EUROPA · SIFILIS PIEL VIAS URINARIAS · 21 de MAYO 562 · CONSULTA 2-6.

Dr. VICTOR M. GAZITUA
Partos, enfermedades de señoras.— Trasladóse Agustinas 586. De 2 a 4. Teléfono

Dr. GREENE
Cirugía y Ginecología. París 809. 2 a 4. Teléfono 2860.

Dra. ANDREA GONZALEZ NOLLE
Estudios Europa. Señoras y niños. Riquelme 317. 2-5, menos Lunes y Sábados.

Dr. GLEISNER
Cochrane 144. Pulmón, corazón e hígado. Sífilis. 3-5. Casilla 2664.

Dr. ANIBAL GREZ
Oídos, nariz, garganta. De 1.30 a 3.30. Merced 324. Teléfono 4519.

Dr. GONZALEZ H.
Estómago, intestinos, hígado, obesidad, reumatismo, diabetes, pulmones y riñones. 1 a 3. Ejército 644.

Dr. ARNOLD GORGEWSKY
Médico Jefe policlínico. Medicina interna. Hospital San Juan de Dios. Pulmón estómago, hígado, instestinos. Rayos X. Brasil 53. 2 a 5.

Dr. GUSTAVO GIRON L.
Cirugía. Ginecología. Brasil 32. —Teléfono 3126. De 2 a 3.

Dr. LEONARDO GUZMAN
Estudios en Europa y Estados Unidos, 2 a 4. Miraflores 460.

Dr. HERRERA ROGER
Regresó Europa. Enfermedades niños. Delicias 2558. Teléfono 2679.

Dr. ARNULFO JOHOW
Estudios Europa. Cirugía y Ortopedia Adultos, niños, 3 a 4. Santo Domingo 1523. Teléfono 1033.

Dr. ROBERTO JARAMILLO
Ejército 707. Teléfono 142. Parque.

Dr. KRUMBACK
Titulado en Chile, Alemania. Enfermedades señoras, partos, sífilis. 3-5. Huérfanos 1353. Teléfono 50. Los Leones.

Dr. AGUSTIN INOSTROZA
Cirugía general, niños. Catedral 2851. Ausente en Europa. Teléfono 446. Estación.

INSTITUTO MEDICO
DE DIAGNOSTICO Y TRATAMIENTO
MERCED 571
(Al lado de la Sociedad Médica)
RAYOS X y FISIOTERAPIA.
Novedad. Estereoradiografías con rayos blandos. Atendido por los doctores Prof. **J. Ducci** y **S. Nerochea.**
LABORATORIO. Atendido por el Dr. **N. Romero.**

INSTITUTO RADIOLOGICO
Dr. Adolfo Kaplan
Radioscopía, radiografía, radioterapia, aplicación radium. Estudios Europa y en Estados Unidos. Huérfanos 1466.

Dr. TEODORO LEIBLE
Enfermedades nerviosas. Medicina interna. Electricidad médica. De 3 a 6. Olivos 794.

Dr. LABRA LETELIER
Nariz, garganta, oídos, consultas de 2 a 5. Compañía 1361.

Dr. ARMANDO LEON I.
Cirugía. Compañía 1909. Martes, Jueves, Sábado. 1—3. Teléfono 3846.

Dr. LOIS
San Pablo 1236. Medicina general, vías urinarias. Sífilis. De 1 a 4.

Dr. LAVAL
Medicina interna. Lord Cochrane N.o 340. De 1.30 a 3.30.

Dr. H. LEA PLAZA
Estudios en Europa. Compañía N.o 2115. Consultas 3 a 6, conforme hora fija. Teléfono 3880.

Dr. J. MONTERO C.
Trasladóse Moneda 859. Medicina interna. Venéreas. 6-8.

Dr. OSCAR MELENDEZ
Ayudante clínica Prof. Prado Tagle. Medicina interna. Sífilis. Santo Domingo 1036. 2-4. Teléfono 2831.

Dr. G. MORAGA FUENZALIDA
Enfermedades de niños. Ortopedia. Cochrane 118. Consultas, 2.30 a 4. Teléfono 2804.

Dr. ITALO MARTINI Z.
Oculista. Estudios Europa. Ahumada 17. De 3 a 5.

Dr. MAHOTIERE
Médico Hospital San Juan de Dios. Estudios Europa, 1—4. Rayos X. Laboratorio. Compañía 1973. Teléfono 4483.

Dr. JUAN MARIN
Cirugía. Enfermedades venéreas. Teléfono 4051. Catedral 1165. De 3 a 5.

Dr. MUÑOZ VALENZUELA
Residente Hospital Niños. Tuberculosis infantil. Matucana 302. 3 a 4. Teléfono 442. Estación.

Dr. MALBRAN
Enfermedades mentales y nerviosas. 3 a 4. Providencia 1936. Teléfono 308.

Dr. MORALES VILLABLANCA
Piel, sífilis, venéreas, medicina general. Rayos ultra-violeta. 4 a 6. Merced 486.

Dr. JUAN MONTENEGRO M. 4
Enfermedades de niños. Luz ultravioleta. Compañía 1770. De 1 a 4.

Dr. MANUEL MORENO
Medicina general. Pulmón. Estómago. Neumatorax artificial. San Francisco 155. 2.30 a 4.30.

Dr. H. NUÑEZ ZAMORA
Señoras, partos. 2 a 4. Matucana N.o 289. Teléfono 211. Estación.

Dr. ORREGO PUELMA
Medicina interna. Rayos ultra-violeta. 3.30 a 5.30. Amunátegui 268. Teléfono 1317.

Dr. LUIS OPAZO P.
Jefe Policlínico Niños. Compañía N.o 2807. Teléfono 48. Estación.

Dr. ALEJANDRO OLIVARES
Medicina interna. Corazón, estudio en Europa. Agustinas 726. De 2 a 5.

Dr. PANTOJA
Medicina interna. Corazón. Pulmón, Estómago, Sífilis. Delicias 1276. De 2 a 4. Teléfono 3747.

Dr. ALBERTO PANATT
Pulmón, corazón, estómago, hígado. Rayos X, ultra-violeta. Teléfono 1211 Delicias 1416. De 2 a 4.

Dr. MARCIAL PARADA S.
Oído, nariz, garganta. Agustinas 936. Teléfono 186. Ñuñoa. 3 1|2 a 6.

Dr. JULIO A PAREDES
Especialmente enfermedades señoras. Medicina, cirugía. Brasil 47. De 2 a 4.

Dr. DAVID PULIDO
Enfermedades niños. Santo Domingo 1790. Teléfono 2152. De 1 a 3.

Dr. DANIEL PRIETO
Oculista
Estudios Europa. Compañía 1361. De 2 a 4. Teléfono 4359.

Dr. PRUNES
Estudios Europa. Piel, sífilis, venéreas. Santo Domingo 504. Casilla 2894.

DOCTOR VALERIANO PIMENTEL
Médico honorario del Hospital Salvador. Cochrane 377. 1—D.

Dr. Luis QUIROGA
Medicina interna, 2 a 3.30. Catedral 1452. Teléfono 3760.

Dr. ALBERTO RAHAUSEN
Cirugía general. Compañía 2928. Teléfono 192. Estación. De 2 a 4.

Dra. PRESIA ROSAS DE BEHM
Señoras y niños. De 2 a 5. Ahumada 47.

Dr. CESAR RODRIGUEZ LEON
Medicina interna. Enfermedades de niños. Catedral 2607. 1 a 2 y Basañán Guerrero 1013. 4 a 5.

Dr. ROJAS CARVAJAL
Medicina interna. Pulmones. Sistema nervioso 2-3 y media. Lira 35.

Dr. SCROGGIE
Especialidad enfermedades de niños. De 2 a 4. Rosas 1157. Teléfono 4583.

Dr. SCHUSTER
Vías urinarias, Sífilis. De 3-5. Huérfanos 1179.

INSTITUTO M. T. SANITAS
AGUSTINAS 1955
Sección Rayos.—Jefe, Dr. E. Heegewaldt. Diagnóstico de Rayos X. Radioterapia profunda (tumores, cáncer) aplicaciones de radium, luz ultravioleta, Diatermia, etc.
Laboratorio. —Jefe, Dr. E Cruz Coke. Orina, expectoración jugo gástrico, sangre.
Autovacunas de diferentes clases.

SANATORIO
Clínica particular doctor Riveros. Medicina. Operaciones. Partos.— Matta 586.

Dr. ALBERTO SANTANDER
Estudios Europa. Medicina interna, estómago, intestinos, Rayos X. Bandera 756, 3 a 5.

HELLMUTH SIEVERS
Médico Cirujano jefe Gabinete Kinesiterapia. Instituto Educación Física. Morandé 742, 2 a 4. Domicilio: Molina 632.

Dr. CARLOS SEAMAN
Médico cirujano. 1.30 a 4. Delicias 225.

Dr. WALDEMAR SOMMER F.
Vías urinarias, sífilis, 3 a 6. Teléfono 4774. Santo Domingo 758.

Dr. MARCO A. SEPULVEDA R.
Laboratorio Clínico. Miraflores 450. Teléfono 233.

Dr. OTTO SCHWARZEMBERG
Enfermedades niños. Santo Domingo 1280. Teléfono 1033.

Dr. STOLTING
Oculista. Médico recibido Alemania, Chile. Moneda 627. De 3 a 5.

MANUEL TELLO C.
Médico cirujano, 2 a 4. Moneda 1736. Teléfono 1381.

Dr. TORRES TORRES
Jefe clínica, profesor Korner. Señoras y cirugía. 2 a 5. Delicias 261.

Dr. ISAURO TORRES
Enfermedades de niños. De 2 a 3. Huérfanos 2871-D.

Dr. J. M. VERGARA KELLER
Estudios Europa. Partos Ginecología. Agustinas 823. Teléfono 2855.

Dr. VILLAGRA
Estudios Europa. Unicamente pulmón. Rayos X. Pneumotorax. Helioterapia. Dieciocho 437 A. 2-4.

Dr. JAIME VIDAL OLTRA
Ausente en Europa.

Dr. VIVES BRAVO
Enfermedades niños. Delicias 335. Teléfono 2895. Consultas, 2-4.

Dr. G. E. VIDAL
Delicias 2552. Teléfono 245. Estación. De 2 a 4.

Dr. VICUÑA HERBOSO
Ayudante clínica Prof. Prado Tagle, Hospital San Vicente. Medicina interna. Especialmente corazón. Rayos X. Martes, Jueves, Sábados.— 2.30 a 4.30. Almirante Barroso 270. Teléfono 1053.

Dr. YUNGE
De 2 a 4. Trasladóse. Santo Domingo 1386.

Dr. YAÑEZ G.
Estudios Europa. Piel, sífilis, venéreas. Merced 559. De 3 a 5. Casilla 618.

Dr. WEINSTEIN
Estudios Europa. Enfermedades de la piel, sífilis y venéreas. Radioterapia, luz ultra-violeta. Agustinas 1357. De 2 a 5.

Dr. RAUL VENTURA JUNCA
Residente Hospital Salvador. Medicina interna. Rayos X. 4.30 a 5. Riquelme 140. Teléfono 3828 y 395.

Dr. WAUGH
914. Estudios Europa. Internas. 606. Venéreas. Sífilis. Wasserman. Compañía 1852. 2 a 4.30.

Dr. WIREN
Oídos, nariz, garganta. Compañía 1606. 2 a 5.

DENTISTAS

Dr. ANGUITA
Especialista Piorrea. Estudios Philadelphia. Edificio Ariztía, piso 7.o

Dr. GUILLERMO AHUMADA
Claras 380 Plazuela Merced. 9 a 12 y 2 a 6. Teléfono 4101. Casilla 3206.

B. ALCOCER A.
Cirujano-Dentista
Regresó. Trasladó su oficina a Delicias 858. Consultas: 8-11 1|2 y 2-7.

Dr. OSCAR BEZANILLA
Dentaduras de porcelana, base acero inoxidable. Sólidas, estéticas, livianas. Rosas 1210. Teléfono 455.

RAMON CLAVERIA C.
Dentista
Regresó. Delicias 865. Horas de consulta: 8 1|2 a 11 1|2 y 2 a 7.

Dr. ADOLFO CHECHILNITZKY
Cirugía. Extracciones. Piorrea.— Echaurren 87.

Dr. CERDA LOPEZ
Ahumada 11. Teléfono 4221. Especialmente puentes, coronas. Extracciones, somnoformo.

Dr. CLODOMIRO CONTRERAS
San Antonio 451. Teléfono 3692. Horas de consultas. De 10 a 11 y de 3 a 6.

Dr. FORTUNATO ENCINA
Especialmente puentes, coronas, placas. Extracciones sin dolor. 11 a 12 y 3 a 5. Delicias 1325.

NINFA FUENTEALBA de F.
Cirujano-Dentista
Trasladóse. Maestranza 439.

ALBERTO GONZALEZ
Estudios Filadelfia. Extracciones difíciles, indoloras. De 9 a 11.30 y de 3 a 7. Moneda 1061.

Dr. GALLARDO GONZALEZ
Estudios en Filadelfia. Consultas diurnas y nocturnas. Echaurren 26.

Dr. A. LENG
Jefe Clínica Piorrea. Escuela Dental. De 2 a 6. Huérfanos 1616.

VICENTE MARIN A.
Cirujano Dentista
Ejército 492.

WENCESLAO MUÑOZ L.
Dentista. Tratamiento rápido. Extracciones sin dolor. San Diego 448.

ALFREDO MUÑOZ LOBOS
Extracciones sin dolor. Somnoformo. Puentes, placas. Compañía 852. Teléfono 2779.

CLINICA DENTAL
Dr. Moreno Olea fundada con Dr. Valenzuela Basterrica 1917. Especialistas en cada sección. Mismo local fundación. Huérfanos 1616.

EDISON ROSEL
Cirujano dentista. Monjitas 728. De 9 a 12 y 2 a 7.

Dr. DANIEL SIGNORELLI
Cirujano dentista. Trasladóse Independencia 207.

Dr. ENRIQUE ...
Ahumada 1. ... 9-11 y 2-7.

CARLOS ...
Trasladóse Santo ...

JOSE MARIA ...
Encías, dientes ... gadas a ... corazón, riñón ...

Dr. C. VALENZUELA ...
Operaciones ... Puentes y dentaduras ...

ARQUITECTOS

EDUARDO ...
Construcciones ... paraciones. Bandera ...

MATRONAS

M. ARA ...
Clínica. Partos ... Consultas gratis ... 651.

MATRONA ...
S. Ignacio 2048 ... nes, inyecciones ...

JUSTINA ...
Diez de Julio ...

MATRONA ...
Unicamente domicilio ... Mujica 30. Vicuña ...

MERCEDES ...
Regresó extranjero ... mos adelantos ... Atenderá diariamente ... pensionado particular ... 2744.

A. G ...
Matrona alemana ... 148.

PASTORIZA ...
Recibe pensionistas ... yecciones. Traslado ...

MATRONA ...
Clínica privada ... curación, inyecciones ... 377.

MATRONA ...
Recibe pension' ...

ELENA ...
Matrona masajista ... dad. Maturana 700.

H. IZQUIERDO ...
García Reyes 869.

SARA OSORIO ...
Partos y curaciones ... 2-4.

Mme. A. ...
Matrona francesa ... cisco 364.

CARMELA ...
Servicio especial ... Isabel 315.

MATRONA ...
San Diego 930 ... Llamados a toda hora ...

PENSIONADO ...
Partos, curaciones ... Diego 956.

PENSIONADO ...
Señora Reyes, matrona ... ta. Establecimiento ... dido cirujanos ... Esmeralda 636.

CARMELA ...
Partos, asistencia ... bo enfermas. Matucana ...

SOFIA VILLA ...
Matrona ...
Turno permanente ... ponibles para enfermas ... Nataniel 826.

ANA G. VARGAS ...
Partos. Recibo pensionistas ... Americana 637. Teléfono ... tación.

PENSIONADO ...
San Diego ...
Recibo enfermas ... ses. Especialidad ... sulte precios. ... Turno permanente.

VARIOS

CLINICA ALE ...
Tratamiento sífilis ... sus complicaciones ... curaciones rápidas ... nos; 10 a 12; noche ... pitalización enfermos ...

Mueblería COLON
56 - BANDERA - 58
GRANDES REBAJAS DE PRECIOS
NUEVO Y ESPLENDIDO LOCAL

Muebles
DE COMEDOR, DORMITORIO, ESCRITORIO
A precios sumamente bajos, con grandes facilidades en el pago, vende
La San Antonio
MONEDA 952
FRENTE CASA MUZARD

EL LUNES 15
LA CASA ANGELO
MODELISTA DE PARIS

Tiene el honor de presentar a la sociedad santiaguina sus últimas creaciones en modelos.

Haute couture vestidos y capas de teatro, trajes de carreras y casino, sobre maniquí vivo.

AHUMADA 49

FERROCARRILES DEL ESTADO

FERROCARRIL DE ARICA A LA PAZ

Pídense propuestas públicas para suministrar al Ferrocarril de Arica a La Paz, en virtud del decreto N.o 2388, de fecha 22 de Octubre del año en curso, de lo siguiente, puesto en Almacenes en Arica:

LISTA N.o 1

12 Ejes para bodegas, tipo PULLMAN, según plano.
12 Ejes para carros Belgas, según plano.
2 Ejes para boguie de locomotora tipo 20-21, según plano.

LISTA N.o 2

6	Llantas ruedas motrices locomotoras	2— 3.—
8	Llantas ruedas motrices locomotoras	4
12	Llantas ruedas motrices locomotoras	6— 9.—
12	Llantas ruedas motrices locomotoras	10—12.—
8	Llantas ruedas motrices locomotoras	20—21.—
8	Llantas ruedas motrices locomotoras	25—26.—
4	Llantas ruedas motrices locomotoras	30—35.—
12	Llantas ruedas motrices locomotoras	36—38.—
16	Llantas ruedas motrices locomotoras	39—40.—
16	Llantas ruedas motrices locomotoras	41—46.—
4	Llantas ruedas boguie locomotoras	20—21.—
4	Llantas ruedas boguie locomotoras	25—26.—
2	Llantas ruedas boguie locomotoras	30—35.—
2	Llantas ruedas boguie locomotoras	36—38.—
12	Llantas ruedas boguie locomotoras	41—46.—
30	Llantas para coches de PRIMERA.	
30	Llantas para coches de SEGUNDA.	
30	Llantas para bodegas tipo Middleton.	
20	Llantas para bodegas tipo Pullman.	

Las propuestas se abrirán en la Oficina del Administrador del Ferrocarril de Arica a La Paz, el día 30 de Diciembre próximo, a las 3 P. M.
Se presentará una propuesta por cada lista, en triple ejemplar, en los formularios que los interesados podráan solicitar en la Sección Ferrocarriles y Servicios Eléctricos del Ministerio de ...cas, Comercio y Vías de Comunicación, y acompañados de garantía de 2 o|o del valor de los artículos ofrecidos, a ...ministrador del ya citado ferrocarril, no aceptándose las ... plan con este requisito.
Las especificaciones son las mismas que las de ... del Estado, debiendo ser todas las llantas con pestaña ... terior retorneado liso.
Demás detalles y antecedentes, como también los ... ser solicitados en la expresada Oficina del Ministerio de ... cas, Comercio y Vías de Comunicación.

Solicítanse propuestas públicas para el día 15 de Di... para el suministro, durante tres años, de todo el oxígeno ... presa necesite para su servicio.
Bases y antecedentes en la Sección Pruebas del Departamento de Materiales y Almacenes (Estación Alameda).
Santiago, Noviembre 10 de 1926.

Propuestas de Rop...

El Jueves 25 de Noviembre, a las 4 P. M., se recibirán propuestas para proveer de artículos de Ropería a los Establecimientos de Beneficencia durante 1927. Pago al contado.

Bases en esta Oficina

Central de Compras de la Junta de Beneficencia de Santiago.-Monjitas ...

FOLLETIN (43).

LA NIÑA DE LOS OJOS VERDES

por MAURICIO LEBLANC.

había que acurrucarse y salvo en la más al fondo, sobre el hogar marcado por las dos piedras que quedaba oculto por el alero del techo.

Raúl hizo un violento esfuerzo de reír.

—¡Es gracioso!—dijo.

Su hilaridad parecía tan espontánea que Aurelia se dominó y él prosiguió:

—Estamos bloqueados. Al menor movimiento una bala, y la línea de fuego es tal que ... vemos obligados a meternos en una cueva de ratas. Confiese usted que está notablemente bien combinado.

—¿Por quién?

—Se me ocurrió primero que por el viejo marqués; pero nó, no es él, no puede ser él...

—¿Y entonces que ha sido de él?

—Sin duda lo han encerrado. Habrá caído en algún lazo que le han tendido precisamente los sitiadores.

—¿Lo que significa?...

—Que tenemos dos enemigos temibles de quienes no podemos esperar ninguna compasión. Yodot y Guillermo Ancivel.

Afectaba sobre este punto una franqueza brutal para disminuir en el espíritu de Aurelia la idea del verdadero peligro que les amenazaba.

Los nombres de Yodot y de Guillermo los disparos de fusil nada de todo eso tenía importancia para él ante la invasión progresiva de aquel agua traicionera que los bandidos habían tomado como temible aliada.

—¿Pero por qué será esta emboscada?— dijo.

—El tesoro — afirmó Raúl que más que a Aurelia se daba a sí mismo las explicaciones más verosímiles.

He reducido a la impotencia a Marescal pero no ignoraba que el día menos pensado tendría que terminar con Yodot y con Guillermo.

Ellos se han adelantado. Al corriente de mis proyectos no sé por qué artificio han atacado al amigo de su abuelo, lo han encerrado le han robado los papeles y documentos que quería comunicarnos y desde esta mañana nuestros adversarios estaban listos.

Si no nos han recibido a tiros cuando atravesábamos el desfiladero ha sido únicamente porque andaban los pastores en la meseta. Además ¿qué necesidad tenían de apresurarse? Era evidente que esperaríamos aquí a Talencal, habiendo leído la tarjeta escrita sin duda por uno de los cómplices.

Y donde han tendido el lazo ha sido aquí. Apenas habíamos atravesado el desfiladero cuando han cerrado las dos pesadas esclusas, y el nivel del lago aumentado por las dos cascadas comenzó a elevarse sin que nos fuera posible advertirlo hasta pasadas cuatro o cinco horas.

Pero entonces ya los pastores regresaban al pueblo y el lago se convertía en el más desierto y magnífico de los campos de tiro.

La barca inservible y las balas que impiden toda salida a los sitiados no hay manera de huir; y así ha sido como Raúl de Limézy se ha dejado burlar como un vulgar Marescal.

Todo esto fué dicho en tono de chanza indolente, por un hombre que parecía ser el primero en divertirse de la bromita que se le había dado. Aurelia tenía casi deseos de reír.

Raúl encendió un cigarrillo y tendió con la punta de los dedos el fósforo encendido.

De la meseta partieron dos detonaciones.

Luego inmediatamente una tercera y una cuarta. Pero los tiros no hacían blanco.

Entretanto la inundación continuaba con rapidez.

Como la playa formaba ondonada el agua había subido hasta su borde extremo y se deslizaba ahora en pequeñas olas sobre un terreno llano. Y llegó a la entrada de la gruta.

—Estaremos más seguros sobre las dos piedras del hogar.

Saltaron sobre ellas y Raúl hizo que Aurelia se acostara en la hamaca. Luego corriendo hasta la mesa recogió en una servilleta lo que quedaba de la merienda y lo colocó sobre la tabla de los dibujos. Volvieron a silbar las balas.

—Demasiado tarde—dijo—No tenemos ya nada que temer.

Un poco de paciencia y saldremos. ¿Mi plan? Descansar, comer. Mientras tanto llega la noche. Inmediatamente la llevo a usted en hombros hasta el sendero del acantilado.

Lo que constituye la fuerza de nuestros adversarios es la luz del día graciosas a la cual pueden bloquearnos. La oscuridad es la salvación.

—Sí, pero, entretanto va subiendo el agua—dijo—Aurelia—y se necesita una hora antes de que la oscuridad sea suficiente.

—¿Y eso qué? En vez de un baño de pies, tomaré uno hasta medio cuerpo.

Era cosa sencilla, en efecto, pero Raúl conocía perfectamente todas las fallas de su proyecto. Ante todo, el sol acababa apenas de aparecer tras las cimas de las montañas, lo cual indicaba todavía una hora y media o dos horas de día claro. Además, el enemigo se iría acercando poco a poco y tomaría posiciones en el sendero, y ¿cómo podía llegar Raúl con la niña y forzar el paso?

Aurelia vacilaba, preguntándose qué debía creer. A su pesar, fijaban sus ojos ciertos puntos determinados que le permitían seguir los progresos del agua y se estremecía a ratos; pero la calma de Raúl era impresionante.

—Usted me salvará— murmuró Aurelia— estoy segura.

—En hora buena— dijo Raúl, sin abandonar su tono alegre — ¿Tiene usted confianza en mí?

—Sí, tengo plena confianza. Usted me dijo un día... lo recordará sin duda, leyendo en las líneas de mi mano, que debía temerle al peligro del agua. Su predicción se está cumpliendo. Y sin embargo, nada temo, porque usted lo puede todo... Usted hace milagros.

—¿Milagros? dijo Raúl que buscaba todas las ocasiones para tranquilizarla por la despreocupación de sus palabras. ¡Milagros no. Pero razono, y obro de acuerdo con las circunstancias. Porque nunca le he hecho a usted preguntas sobre sus recuerdos de infancia y, sin embargo, la he traído aquí, entre los paisajes que usted había contemplado. ¿Me considera usted como brujo? Error. Todo esto fué cuestión de razonamiento y reflexión y no disponía de datos más precisos que cualquier otro. Yodot y sus cómplices conocen también la botella y, como yo, habían leído la fórmula escrita bajo el nombre de Agua de Juvencia. ¿Qué indicación han sacado de eso? Ninguna. Yo, en cambio, me he puesto a averiguar y he visto que casi toda la fórmula reproduce exactamente ... línea, el análisis de ... Royat, una de las ... taciones termales ... Consulto el mapa ... descubro el lago de ... tracción evidente ... tina Juventia, que ... vencia).

Ya estaba informado ... hora de paseo y de ... vains, me enteré ... lo señor de Talencal ... Carabas, de todo ... debía estar en el ... toda esta aventura ... té a él como ... En cuanto me hablé ... una vez había ... el Domingo y el ... ción, es decir, el ... to, preparé ... para ese mismo día ... el viento soplaba ... aquel entonces ... de las campanas ... llama milagro ... verdes.

Pero ya no ... palabras, para ... ción de su compañera ... de un instante ... ró:

—El agua sube... ya cubre ... y le está mojando ...

LA SEÑORA DOÑA CARLOTA JOAQUINA

por AURELIO DIAZ MEZA

La Princesa del Brasil, pretende reinar en Suramérica.— Las comunicaciones de Su Alteza con los chilenos.— En la guarida del Conde Alcalde.— El "número 10".— El franciscano José María Basaguchiazcua y sus espléndidas noticias.— Don Bernardo de Vera y Pintado, organiza un nuevo plan de ataque.— Inventa un "partido carlotino".— El marquesito de la Pica y el negro Ramón.— ¡Queremos Junta! ¡Queremos Junta!— La cancha de bolas criolla y la cancha de bolas "carlotina".— El primer acto de "intervención" en Chile, fué hecho por la Municipalidad...

...o habían pasado muchas semanas desde que el doctor don ... Martínez de Rozas había ... a su residencia, Concepción derrotado por la reacción ... el elemento español había obrado en el ánimo del Presidente Carrasco, cuando corrió la voz ... Santiago de que el último correo había traído importantísima correspondencia para determinados personajes del partido realista. El hecho tuvo que alarmar, necesariamente, al elemento patriota, más por la imposibilidad que estaban ahora sus dirigentes de conocer esas noticias, que suponían reservadas, que por el hecho mismo, que no tenía nada de particular. Si hubiera permanecido Martínez de Rozas como secretario privado de García Carrasco, esas comunicaciones habrían conocido, tal vez, antes que el Presidente...

—¡Qué será, que no será! decía una tarde, como hablando consigo mismo, el regidor don ... de Larraín, en un rincón de la "cuadra" en donde se reunían los "facciosos" a tomar mate en la casa del Conde Alcalde que era la guarida de los insurgentes.

—Dice su merced que don Justo Tadeo Reyes ha recibido también correspondencia de la España? preguntó de pronto don Bernardo Vera y Pintado, que como buen "cuyano" se había ama... la ...eza con un pañuelo de yerbas para chupar en cima-

—Así me lo dijo don Santos ...ordo esta mañana, intervino don Ignacio Cuadra; pero yo creo que no será así, porque las cartas, según aseguran, traían sello real, y no es "factible" que el rey, o su flamante Consejo, se estén carteando con don Judas Tadeo. Pero lo cierto es que el Presidente y cada uno de los oidores ha recibido "su" carta.

Lo positivo era que entre los ...entes del partido español había causado una verdadera conmoción de entusiasmo la noticia de las cartas con sello real que habían llegado a Mapocho y que el entusiasmo y satisfacción se transparentaban en los rostros de los "leales vasallos" cuando salían de la trastienda de don ... Chopitea, que era el rendez-vous de los realistas, así como la casa del Conde Alcalde ... los "patricios".

Esto hacía que los "materos" ...ban dando vueltas la noticia de las cartas para encontrarle "el ...haz", cuando aparecieron por el zaguán las figuras de dos de los más asiduos concurrentes al ... patriota, y que ese día habían atrasado con la consiguiente extrañeza de sus amigos. Don Nicolás Matorras, que los vió ... por el portón, pasó inmediatamente la voz a sus amigos, diciéndoles:

—Allí viene el número 10... ...ece que el "uno" y el "cero" traen noticias gordas, porque los ...vienen muy apurados.

El "número 10", a que se refería don Nicolás Matorras, eran el ... franciscano fray José María Bazaguchazcua,— a quien por lo bajito y regordete sus amigos llamaban cariñosamente "la bocancha",— y Miguel Irarrázaval, que era su contraste por lo alto y lo delgado. Matorras, al verlos uno al lado del otro, los había bautizado inmediatamente con el apodo de "el número 10".

—¡... albricias dobles!... ¡Albricias...! fué lo único que el franciscano alcanzó a decir al dejarse caer ruidosamente sobre un sillón, pues venía agitadísimo.

—Ya sabemos de quién son, y qué dicen las cartas que recibieron los "maturrangos", agregó Irarrázabal.

—¡Cállate, niño, y déjame contar a mí, que lo sé mejor que vos!, interrumpió el fraile; pero señores, "demen" un poco de aire, y pásenme un matecito "pa la calor", porque este bárbaro de Miguel, con sus zancajos, me ha traído con la lengua afuera desde la Cañada.

A las primeras palabras de los recién llegados, los de la reunión que presentían una gran noticia, por cuanto Bazaguchazcua era una especialidad para descubrirlas, rodearon al "repórter" y lo asediaron a preguntas, a pesar de sus protestas aspaventosas; cuando pidió el "matecito" lanzóse sobre la tetera el "negro" del Conde Alcalde, y arrebatándole el mate, con muy poco respeto, a don Pancho Pérez Sabes, que con la expectación lo había dejado de chupar, lo "cebó" a la carrera y fué a ofrecérselo al franciscano, sin preocuparse de "pasarle pañito" al chupete de la bombilla.

—Bueno, bueno, dijo por fin don Juan Agustín Alcalde, una vez que Basaguchazcua hubo dado la segunda chupetada a la bombilla; díganos vuestra reverencia qué noticias ha logrado saber de las cartas...

—Pues, es muy sencilla, señor Conde, respondió el religioso. Las cartas no son de España...

—¿Qué no...? dijeron varios, mirándose las caras con extrañeza.

—No son de España, señores, continúo el noticiante, pero no por eso menos importante su contenido para nosotros. Las misivas vienen del Brasil, y provienen nada menos que de Su Alteza la Infanta de España, doña Carlota Joaquina de Borbón, hermana de nuestro Rey don Fernando.

Vera y Pintado, que hasta ese momento no había intervenido en los diálogos de los "insurgentes", para dejarse llevar por el atento espíritu de observación de que estaba dotado, acercóse al grupo que formaban Alcalde, con don Juan de Dios Vial y con el mayorazgo de la Cerda, y díjoles, sin más preámbulo:

—Estas cartas de la Carlota, caballeros, son la continuación de la maniobra que por su encargo empezó el inglés Federico Douling cuando estuvo hace algunos meses en Santiago. La hermana de Fernando Séptimo, de acuerdo con su marido el Regente de Portugal, no abandona a lo que parece, su pretensión de ser Reina española en América.

—¿Pero todavía persiste usted en imaginar tal locura? dijo un tanto molesto don Ignacio Cuadra a su yerno don Bernardo Vera. Cuando se le pone a usted algo entre ceja y ceja, no se lo saca a los veinticinco tirones.

—Es que yo tengo mis razones, don Ignacio, para decir lo que digo, y además yo conozco a mi gente de Buenos Aires que no me engaña.

—No lo engañará a Ud. deliberadamente, pero también esa gente puede estar equivocada...

—No puede estarlo tanto, señor, como para citarme hechos y apuntarme nombres.

—¿Pero, qué es todo esto? intervino don Diego Larraín; a ver, sea lo que sea, que lo cuente Bernardo, para que todos nosotros lo sepamos.

—¿Por qué asegura este cuyano que la Carlota quiere ser reina española en América?

—Ya lo he dicho, y no me lo quieren creer, repuso Bernardo, Vera; pero lo voy a repetir a Uds. y verán que la razón me sobra.

Y con la facilidad de palabra que era su mejor atractivo, el "cuyano" demostró a los patriotas chilenos las maniobras insistentes de la corte del Brasil para apoderarse y agregar a su corona los territorios que pertenecían a España en Sur-América, y formar con ellos un gran imperio bajo la dominación portuguesa, cuyo soberano era Juan VI, esposo de Carlota Joaquina de Borbón, hermana mayor del rey de España.

Contó el patriota argentino que uno de los prohombres que sostenían las nuevas ideas de independencia en Buenos Aires, don Saturnino Rodríguez Peña, había caído en las sutiles redes que le tendiera la princesa Carlota para apoyar este proyecto, y que Rodríguez no había tenido reparo en patrocinarlo en las provincias del Plata, habiendo logrado arrastrar a este partido a muchos y respetables criollos argentinos, los cuales consideraban preferible antes de continuar bajo la dominación de los monarcas españoles establecer en las provincias platenses una monarquía independiente.

Recordó en seguida que la primera maniobra del rey de Portugal para "desprender" los reinos de América del dominio de España, había sido la de que su mujer, la Infanta Carlota, se presentara ante los americanos como la primera defensora de los derechos de su hermano Fernando VII derechos que pretendía usurpar el "intruso Bonaparte" y solicitara de los súbditos indianos su más decidida adhesión a la monarquía española. Relacionó en seguida este hecho con la estada en Santiago, hacía pocos meses del inglés Federico Douling, que llegó ante las autoridades de este reino de Chile, en el carácter de correo de Gabinete de la Princesa Carlota, en misión confidencial, y luego con las cartas que ahora se habían recibido de la misma y concluyó demostrando que las pretensiones de la reina del Brasil estaban perfecta e inteligentemente dirigidas para sustituír, como reina a su hermano Fernando, aprisionado por Napoleón y obligado a abdicar en favor de José Bonaparte.

A juicio de don Bernardo Vera, la maquinación de la Corte de Portugal por intermedio de la princesa española, se encaminaba fatalmente a incorporar a la corona lusitana el virreynato de Buenos Aires y el reino de Chile; y si la cosa marchaba sin grandes tropiezos también los virreinatos del Perú y Nueva Granada.

—Antes de aceptar el yugo de Napoleón, concluía don Bernardo Vera, los americanos preferirían un monarca español que residiera en América, ilusionados con la idea de que de esta manera son independientes; y ese monarca español no podría ser otro que la princesa del Brasil, puesto que es la única hermana de Fernando Sétimo que no está en cautiverio. Y este es el plan de la princesa Carlota y de su marido.

La vivacidad de palabra, las frases cálidas y convencidas del "cuyano" impresionaron como siempre a sus oyentes, y aún su suegro, don Ignacio no encontró qué replicar al contundente razonamiento del orador.

—¿Y qué hay que hacer ahora? insinuó Larraín, que en todos los momentos de indecisión era quien buscaba las soluciones.

—Ya sé lo que tenemos que hacer, intervino Miguel Irarrázaval, que hasta ese momento habíase limitado a arrebatar el mate al negro cebador; juntamos a los "huasos" de las haciendas y les damos por tarea que saquen de Santiago al Presidente y al secretario Judas Tadeo y los vayan a embarcar a Valparaíso...

El conde Alcalde y Matorras echaron una mirada de compasivo reproche al impulsivo heredero del Marqués de la Pica, y el primero, dirigiéndose a Bernardo Vera, preguntóle:

—¿Y no ha pensado usted, don Bernardo que la Audiencia sería la más franca enemiga de esos proyectos de la Princesa?

—Sí que lo he pensado, señor Conde, respondió el argentino, y precisamente en esto veo yo un peligro para la realización de nuestros proyectos de establecer en este reino un gobierno independiente.

Si los "maturrangos" cayeran en el lazo que les tiende "la Carlota" nuestra causa estaría ganada, porque nos darían pié para decir al pueblo que ellos nos quieren vender y entregar a los portugueses traicionando "a nuestro amado Fernando"; y que para prevenir y defendernos de esta traición era absolutamente necesario establecer aquí una Junta.

—Entonces la cosa es muy fácil dijo Basaguchazcua, que permanecía arrellanado en el sillón sobre el cual se había desplomado a su llegada.

Todos se volvieron a mirar su faz sonriente, rubicunda y satisfecha.

—Es muy fácil, continuó apaciblemente porque yo puedo encargarme de correr la voz de que los mandones tienen resuelto entregar este reino a los portugueses, y que por eso se están carteando con mi señora la princesa del Brasil..

—¡Bah!.. Y en eso yo también lo puedo ayudar al padre José María, agregó, dando una palmada, Miguelito Irarrázaval.

—Y yo "tamién le ayudo, mi amito, añadió por lo bajo el negro que "pa eso tengo hartos conocidos entre los mulatos de la recova".

Sonrió socarronamente don Bernardo Vera al oír las anteriores palabras que eran la realización de su pensamiento y el resultado a que se había propuesto llegar. Agrandáronse sus pupilas de "albino", habituadas a mirar casi a través de sus pestañas blanquizcas y la siempre pálida y pecosa piel de su rostro se coloreó con una sonrisa de triunfo.

—Eso es lo que se debe hacer, dijo mostrando su dentadura fuerte y sañuda. Hay que decirle a todo el pueblo que corremos en estos momentos el gran peligro de caer en manos del portugués a causa de las connivencias que el Presidente Carrasco y la Audiencia mantienen con la princesa Carlota del Brasil, que como hermana del cautivo rey Fernando, pretende ser su heredera en América so pretexto de que estos reinos no caigan en poder del "intruso Napoleón"; y convencerlo, por último, de que lo único que nos puede salvar es el nombramiento de una Junta elegida por nosotros mismos.

Bernardo Vera había llevado las cosas al terreno que él mismo eligiera, y poco le costó convencer a sus oyentes de la bondad de su plan, porque ya había comenzado a "hablar de Junta" que era el tema que entusiasmaba a los criollos santiaguinos.

—¡Queremos Junta! era la voz corriente entre los iniciados en las "novedades" de independencia; ¡queremos Junta!, repetían, al salir orgullosamente de la trastienda de don Agustín de Eyzaguirre en la calle "de los Huérfanos" los "patriotas" que acudían allí a saber "de segunda mano" las noticias que se lanzaban a la circulación desde la casa del conde Alcalde, o de la de don José Antonio de Rojas; ¡queremos Junta! exclamaban los regidores en sus conciliábulos del Cabildo; ¡queremos Junta! murmuraban entre sí los frailes patriotas en los claustros de los diversos conventos.

El padre Basaguchazcua, Miguel Irarrázaval y el negro Ramoncito fueron los que echaron a correr, desde ese mismo día la especie de que el reino iba a ser entregado a la princesa Carlota y para hacer más pegadizo el chisme, dieron en bautizar a los "leales vasallos" con un nuevo apodo: "los carlotinos". Ya los habían denominado "maturrangos" o "sarracenos" o "chapetones"; el nuevo sobrenombre era de circunstancias y prosperó fácilmente.

En vano se afanaban los realistas por desvirtuar la especie; en vano juraban por todo lo que había que jurar que las comunicaciones con Carlota no tenían otro objeto que el de recomendar a los súbditos españoles de América una perfecta y uniforme e incontrastable fidelidad a Fernando Séptimo ante las pretensiones del emperador francés; la "opinión pública" se había formado ya y no había quién no estuviera cierto de que, de un momento a otro, se produciría una declaración y un pronunciamiento formal. Aun los mismos realistas que no estaban en conocimiento completo de las comunicaciones llegaron a discutir si efectivamente no sería la única solución conveniente, para salir del terrible caos en que se encontraba la monarquía española, el que la hermana del Rey Fernando recogiera sobre su cabeza de princesa de Borbón y de Reina del Portugal y del Brasil, la deprimida corona de Carlos V.

A fines de Setiembre de 1809 celebróse un "ayuntamiento" en el Cabildo de Santiago, el que fué presidido por don Francisco Antonio Pérez Salas, "abogado hábil y de crédito, rodeado de conexiones con la temible y numerosa familia Larraín", según asegura el historiador realista Melchor Martínez; la reunión fué secreta como lo eran generalmente todas las del Cabildo; pero ésta lo fué "a machote"; los cabildantes atrancaron las puertas de la sala y pusieron a un "sirviente" en el corredor para que nadie "fuera osado" de acercarse. Lo que hablaron allí no se sabe, pero se colige por lo que aconteció dos o tres días más tarde, y que fué la comidilla y el comentario de todo el mundo.

Había en la Cañada una cancha de bolas y palitroque que pertenecía a Pedro Picarte, individuo español que tenía su mejor clientela entre sus paisanos; a esta fonda o "chingana" le habían bautizado también con el apodo de "la carlotina" en honor de su clientela maturranga, y esto había ejercido bastante influencia para que se retrajeran de frecuentarla los no pocos "cancheros" criollos aficionados a la "pala y al aro". A unos cuantos metros de "la carlotina" funcionaba la "chingana" de Jacinto Jaramillo, mayordomo que había sido de una de las haciendas de los Larraines, en Paine, y ambos negocios se hacían una competencia ruinosa.

Un día de fiesta en la tarde súpose en Santiago que en la Cañada se había producido un bochinche fenomenal que convirtió la extensión comprendida entre las actuales calles de Galvez y Nataniel en un verdadero campo de batalla. Lo que había sucedido era que un grupo de jugadores de la chingana de Jaramillo habíase cruzado de palabras con otro grupo de los que "paleaban" en la cancha del lado y que sin saber cómo habíanse encrespado las cosas hasta el extremo de que los "jaramillos" fuéronse sobre los "picartes" y después de propinarse de palos y pedradas penetraron todos en "la carlotina" y echaron abajo las ramadas, sacaron las puertas, quebraron mesas y mostradores y llevaron su devastación hasta "levantar las canchas de bolas".

Los gritos de ¡abajo los carlotinos! ¡abajo los sarracenos! que resonaban vigorosamente durante el combate, hicieron creer a los realistas que los "jaramillos" estaban obedeciendo insinuaciones de los regidores del Cabildo...

Esta es la primera noticia de "intervención política" que he encontrado en los anales chilenos.

No me parece superfluo decir que desde entonces sólo funcionó la cancha de bolas criolla.

A. D. M.

HERNIAS

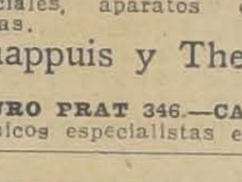

Bragueros, elásticos, fajas con pelotas neumáticas, piernas, brazos artificiales, aparatos ortopédicos, muletas.

Chappuis y Theóduloz

ARTURO PRAT 346.—CASILLA 409
Unicos especialistas en Chile.

CAFIRINA RUBIO
GRIPPE
BASE: Cafeinaspirina.

EN LA SEMANA PROXIMA APARECERA:
EN PLENA COLONIA
LEYENDAS Y EPISODIOS CHILENOS
POR AURELIO DIAZ MEZA
Personas centrales de este volumen: La Monja, Alférez y la Quintrala
PRECIO: DIEZ PESOS FRANCO DE PORTE
PEDIDOS AL AUTOR
N—14

UN MATRIMONIO EN EL MUNDO ELEGANTE

Hé aquí un sugestivo croquis que marca los últimos modelos en boga para la impresionatne ceremonia de una boda religiosa. El grabado representa la boda de Miss Edna Hill, hija única de M. y Mme. Albert Hill con Mr. George Carlton, en Londres. Los trajes son creaciones del sastre Reville, quien compuso no sólo el elegante y magnífico traje de la novia, sino también los de las damas de honor, todas muchachas de la aristocracia londinense.

DE ESPAÑA

TODOS QUIEREN CONOCER SU PORVENIR

por AUGUSTO [illegible]

La madre casualidad adorada por cristianos y paganos.— Un violinista, una tonadillera y una obra teatral que sugieren algunas reflexiones.— Una palabra de elogio para el "respetable público", tan calumniado.— Entre los de vida social y la gacetilla truculenta, yo también confío en tener mis lectores.—De cómo "la cantaora", Pastora Imperio, tiene su afinidad con Luigi Pirandello. — Balmaceda, interesa más que Manuel Montt.— El ente superior y la costurerilla enamorada.

MADRID, Octubre de 1926.

Hay un timo, llamado en España "del portugués" y en nuestra tierra "cuento del tío", que nunca deja de surtir efecto. Consiste en el anuncio de "¿quiere usted saber su porvenir?" o en el libro "Manera segura de triunfar en la vida".

En países incultos o civilizados, estos recursos, en apariencia tan burdos, surten igual efecto. Y es que el refinado parisiense, al par del sencillo payés, todos, por su misma ignorancia o a despecho de su ciencia siéntense desarmados ante el misterio del sino.

¿Qué es, en realidad, lo que le constituye? Puede tenerse talento y fracasar, puede no apartarse de la rectitud y aparecer menos justo y hasta menos bueno que el libertino o la deshonesta, y cosechar ingratitudes donde sólo creía haberse sembrado favores. Un factor se escapa a los más exactos cálculos, y resulta que es el único integral. Y quien resuelve ecuaciones de cuarto o quinto grado, como quien no cuenta sino por los dedos de la mano, todos nos despistamos en lo que atañe a la suerte.

La suerte, tan bien representada por la lotería o la ruleta, los llamados juegos de azar que sin embargo deben obedecer también a no sé qué ley invariable como todas las leyes, pero como ninguna oculta. Los paganos erigieron ese azar como uno de sus dioses desconocidos, y los cristianos, que hemos substituído insensiblemente las inmemoriales fiestas del solsticio de Verano, por nuestra noche de San Juan y las del solsticio de Invierno, por la Noche Buena, llamamos Casualidad, cuando no Providencia, ese conjunto, a veces contradictorio, de aparentes arbitrariedades que concurren a provocar y producir un acontecimiento venturoso o desdichado, de todos modos fatal según la antigua acepción del fatum, es decir, de las cosas inevitables.

Cabría demandarse si hay alguna que no lo sea; si entre los múltiples puntos de que se compone la trama de la existencia, uno solo pudo soltarse o salpicarse con distinto matiz. Diríase no somos sino obreros ateniéndonos a un modelo cuadriculado y haciendo nuestro tejido por el revés como los bordadores de tapices, sin presumir siquiera el efecto que podría producir por el derecho. Y cuando llegamos a poder admirarlo, si es que alguno alcanza esa satisfacción, nos maravilla la armonía de un trabajo ejecutado como a obscuras y a ciegas, que de cerca y en detalle parecía informe y de lejos y en conjunto se destaca como una labor de hadas.

Qué de extraño entonces que todos los obscuros agentes del destino nos intriguen y pueda explotársenos a mansalva con los más dudosos presagios. La vidente, la quiromántica, o la echadora de cartas, todos cuantos simulen iniciarnos con su ciencia intuitiva o calculada, pueden jugar impunemente con nuestras inquietudes y tener por un momento, a veces decisivo, nuestra voluntad en sus manos. No otro ha sido tampoco el papel de los sacerdotes de todas las religiones desde el teotecuhtli incásico, hasta la pitonisa, o el augur, y hasta los directores espirituales de nuestro días. No por el fanatismo, sino por nuestras inconscientes ansias cómo llega a dominarse las conciencias.

Los llamados imponderables continuarán sin embargo pesando por mucho en los actos humanos y para ponerlo en evidencia, en ningún terreno podríamos colocarnos mejor que en el del arte. Es el campo de experimentación por excelencia, en el cual aparece con claridad meridiana la acción de los imponderables sobre nuestra existencia y sobre la obra de nuestra existencia. Ultimamente una ardua polémica en París entre el Abate Brémond y el crítico Souday ha tratado de deslindar la medida en que la inspiración y el oficio pueden entrar en la poesía; y después de esta campaña en pro y en contra, concediéndole toda su importancia al dominio de la técnica, hay que seguir contando con algo tan aleatorio y de tan desconocida esencia como viene a ser el numen. La mejor fórmula científica y poética de conciliación sería tal vez la de que la inspiración es la solución espontánea de un problema largamente meditado. Y Paul Valery, llamado como árbitro en la controversia, equilibra también ambas opiniones declarando que sí ha percibido con frecuencia dentro de sí y sin causa apreciable el dibujo de cierto ritmo, la estructura rítmica de un verso, del cual no distinguía los sonidos y que se le imponía hasta el punto de forzarle a trabar sílabas sin hilación hasta llegar a coordinar palabras; también el problema estaba en el desarrollo del elemento embrionario para dotarlo de vitalidad, y en el verso son múltiples y arduas de reunir las circunstancias vitales, porque hay que respetar lógica y sintaxis, música, plástica y pensamiento.

Un violinista, que acaba de pasar por Madrid, una tonadillera que ha vuelto a las tablas, y una obra teatral que viene de traducir y de estrenar, me han sugerido estas reflexiones y no he de cerrar mi artículo sin ponerlas perfectamente en claro. ¿Acaso los temas cuya discusión ocupa y preocupa a un París, no despertarían interés entre nosotros, vistos bajo una nueva luz? Por mi parte, abrigo la mejor impresión acerca de ese, que empresarios y editores, constituyéndose en administradores del gusto, llaman respetable público y al cual suelen tratar con despectivo acatamiento, y siempre que para él escribo, si no aspiro por imposible a reunir todos sus sufragios, tampoco dejo de contar con su sano instinto. De cuántas dificultades hemos de vencer; —decíame un gran comediante— la mínima es el espectador, único amigo tal vez del artista bien intencionado.

El público, o mucho o muy poco inteligente, (interponiéndose entre ambos la terrible mediocridad de los pedantes), si sabe afinársele y pulsarlo vibra como una cuerda. Además, un diario tiene muchos lectores: los del deporte y los de Vida Social, los del artículo de fondo y de la gacetilla truculenta, los del cable y de la sección anunciadora, y entre tantos, yo espero tener también los míos incondicionales. Amigos desconocidos, que al comprar mi diario, que es el vuestro, allá, en vuestra tierra, que es la mía, buscáis mi crónica hecha para vosotros, ¿verdad que no me daréis un desmentido?

Es preciso que del escritor al lector se establezca una corriente magnética solamente dable entre quienes a media palabra se entienden, supliendo lo demás la simpatía. El artista permanecerá en boga mientras dure esta especie de vibración, y el día que ella cese, como si se hubiera terminado una pasión, él dejará de ser, como si se hubiese acabado una vida.

Esa boga es la que concluyó para Juan Kubelik, se mantiene para Pastora Imperio y ha comenzado para Luigi Pirandello. Y aquí cuadra preguntarse en qué consiste la correcta, casi glacial acogida que supone una audición del rey del violín; en qué el entusiasmo explosivo que despierta cada aparición de la cantaora gitana; y en qué, finalmente las apasionadas disquisiciones que suscita cada obra del autor siciliano.

No hay duda, cada hombre, a más de sus cualidades y sus defectos, está dotado de una fuerza positiva o negativa que atrae o rechaza a los demás, que sobrepuja talento y éxito y que en plena gloria y más allá de la muerte persiste como una incógnita. ¿Por qué, lo mismo de los vivos que de los muertos, preferimos tales o cuales, sin tener para casi nada en cuenta las facultades, que pasan a ser accesorias? Se sabe que el Dante, que Miguel Angel, que Velázquez, fueron únicos; pero instintiva, espontáneamente, les preferimos Cervantes o Shakespeare, Donatello o Berruguete, Botticelli, Leonardo, el Greco, Rembraudt, o Goya. Un Cromwell en su magnitud e integridad, interesa menos que un Brumell con todas sus flaquezas y futilidades. Un Bolívar, ambicioso, fogoso, más que un San Martín, flemático y desinteresado. Un Balmaceda, más que un Don Manuel Montt. Y hasta en nuestro círculo de relaciones amamos la gentes por un no sé qué que nos aprisiona pero se nos escapa, que no está sujeto a control, y reservamos la medida parsimoniosa de nuestra estimación, (ese sentimiento tan frío como esta palabra), a los hombres ejemplares y a las mujeres fuertes: la detestable mujer fuerte proscrita por las escrituras.

No, el hombre, pese a prejuicios y morales más o menos bien compuestos, pone intuitivamente sus predilecciones lo mismo en un San Ignacio de Loyola, contando con la leyenda negra, que en un San Francisco de Asís, descontando la leyenda seráfica. Y algunos héroes, como Bonaparte, no nos parecen conquistadores porque hayan ganado pla[...] sino porque [...] hasta entre [...] plo corso, [...] biendo acerca [...] basaba para [...] dad, en que [...] recía fácil [...] cautivar; ganar [...] era, pues, [...] no ni sobre[...] divina.

Queda aún [...] cable de cierta [...] gunos sitios [...] obras, que [...] nuestro recuerdo [...] transcurriendo [...] tas veces des[...] cuentar a algu[...] dó, o por el [...] ramos tratar [...] nos hizo la me[...] nes. Visitar de [...] que creímos [...] no ver ya [...] grata. Releer [...] regañadientes y [...] esotro que [...] dez...

Kubelik ha [...] vuelto, Pirandello [...] y cada uno [...] género han [...] Lo que no sabría[...] qué unos sigue[...] no. Lo que no [...] cuál de ellos [...] más, se perpetu[...] te en la memoria [...] dad.

Mientras tanto, [...] te superior [...] ría que la costurera [...] un estudiante, [...] sultando el [...] tándose en suma [...] ni lo que pasa[...] de qué depende[...] te qué es lo que [...]

DE ITALIA

EL GRAN QUESO

por ERNESTO TORREALBA.

La ciudad estación.— Milán, vientre de Italia.— El Duomo, torta de novia.— El plesiosauro.— Los sitrales.— Quesos de Roquefort.

Las ciudades del mundo tienen un rostro, una mirada y una voz. Pero son indefinibles para el habitante de la urbe, como el efecto de nuestro propio rostro nos es desconocido. El extranjero es el vidente, el revelador, porque es el intruso; la considera y la penetra. El forastero es su enemigo y si es su amante es aquel para el cual no rige aquello del amor es ciego.

Hemos llegado a Milán en una tarde de primavera, a la hora turbia y bestial en que el ciudadano corre a la polenta, con una torva ilusión que ha de continuar la carne. El cerebro y el corazón están fatigados, casi dormidos. La ciudad huele a vientre. La estación es un túnel de vidrio cegador de claridad. La muchedumbre se precipita por cien agujeros, un rebaño espeso que marca el paso de las arcadas, la espalda paciente, la cabeza plegada. Los brazos estirados terminan en ramos multicolores de maletas. De este inmenso monstruo ceboso surte un murmullo orgánico, informe, como el suspiro de una necesidad. Un pasaje subterráneo una escalera, una plataforma, otra escalera. Huele a pescado podrido a ungüento ya cuero. De repente, la calle...

Los coches, los autos y los tranvías nos informan que es la calle: la misma luz cegadora, la misma muchedumbre aceitosa, los mismos túneles de vidrio. Toda la ciudad es una estación. El tumulto y el movimiento, seco de los andenes corren las calles. El Duomo también es una estación de mármol, y la Galería Víctor Manuel, y el Scala, y el Museo Brera, las calles y las plazas son estaciones, nadie vive en esos antros resbalosos; todo el mundo pasa, dejando su baba, hacia su destino ignoto... El gentío se precipita, la cabeza gacha y los ojos inútiles, las manos cargadas de paquetes como en una estación de trasbordo, se corre hacia el buffet, entre dos trenes. Arriba, los faros destilan su luz helada, poniendo entre el cielo y la tierra un témpano de nieve. Abajo, sobre rieles negros, se deslizan grandes cajones verdes, azules y amarillos, que llevan adentro, colocadas en filas, cabezas de hombres, cabezas de mujeres, cabezas de militares. Los fúnebres carros se pierden por mil callejuelas hacia cementerios desconocidos, abriéndose paso entre los vivos al son de campanillas y cencerros que aturden los oídos como un jazz band de cacerolas en locura delirante...

Contrario a la norma de las otras ciudades italianas, pocos mendigos. Sin duda no son admitidos en las estaciones o son aplastados triturados en el tránsito; sus deshechos han de ser arrojados, a la hora del alba, por la boca de las cloacas. Pero es una verdadera muchedumbre de esclavos; cada hombre lleva un signo que anuncia inmediatamente si viaja en wagonlit o en tercera clase. No mendigan; son esclavos orgullosos; tienen la dignidad de los desgraciados que mueren de un salario; Basta ver estos rostros marchitos, estas pieles verdes, este aire tímido y vanidoso, estos andrajos decentes, para admirar cómo el derecho de viajar en la última clase siquiera agrega felicidad y nobleza a la suerte del hombre. Una nobleza y una vanidad que es más que la del tenorino insconsciente y sin contrata que pasea por la Galería su gabán raído, es el orgullo de los cruzados del mussolinismo, estos hombres que viven de tallarines estudiando hasta ejecutar de una manera notable, cuando pasa el dictador, el elegante saludo romano...

Nadie vive aquí; todos pasan. Es ciudad estación, es la encrucijada de Italia, la plaza mayor adonde se viene al mercado o a la misa, pero de donde se torna seguramente al hogar lejano. Abierta a todos los vientos, inerte bajo la canícula, glacial bajo la nieve, baja y próspera, rica y nula, cenagosa y petulante, humilde y soberbia de sus bancos, es la capital de la riqueza italiana y es también una rueda que tiene por eje el Duomo. Crucero de caminos, todos los rieles de la industria y el comercio convergen a este centro de Italia.

El Duomo es el corazón de hielo de la beldad. Una montaña de mármol blanco. Es enorme y débil. Un relicario fantástico para poner sobre la chimenea en un país de gigantes. Se piensa en el orfebre y no en el arquitecto. Advenedizo y fastuoso, un gótico bárbaro trasportado al país de la curva; es un prodigio de riqueza y de gusto dudoso; la novia napolitana trajeada en esposa del norte. El trabajo es infinito, fino y mediocre el resultado.

Se piensa con el dolor que nos dejan en el espíritu los esfuerzos inútiles, en la cantidad asombrosa de energía y de materia rica que se ha despilfarrado para fabricar esta montaña de encajes en mármol y sus ciento veinte mil estatuas.

Hay toda una ciudad de criaturas muertas, terriblemente heladas. Arriba un momento en que el cerebro se hace sensible al número.

Una sensación de aplastamiento, algo deslumbrado, nos deja quietos como ante una montaña de témpanos polares. Pero la idea resumidora se impone: el Duomo es el triunfo de la materia, una frenética cantidad de cosas sin haber logrado esta armonía final que es el alma de la arquitectura: la forma. Es un tremendo monumento al uso de la admiración alemana o suiza.

¿Quien sabe si el recuerdo de las nieves alpinas no ha dirigido oscuramente el trabajo de toda esta masa de agujas, flechas y estalactitas¿ Mucho espacio y poca grandeza. Bajo el sol meridiano el Duomo es fúnebre. Cuando el cielo se encapota de algodones la catedral pálida es casi macabra, un poco ridícula, como una torta de novia fabricada con varios millones de toneladas de azúcar. El sol le comunica su verdadera instabilidad La torta no se funde, pero el cubo erizado vacila en todas sus perspectivas: ni una línea sólida, todas tiemblan, temblequean, rizadas y acuosas cual si mirásemos la catedral al través de un manto de agua

Y esta categoría acuática y tembladora del Duomo exige para verlo en su aspecto de belleza espectral un día abrumado y pluvioso: todo el detalle desaparece la fioritura se esfuma, los contornos requieren la indecisión del ensueño y la aparición se hace mágica cual un castillo de neblinas entre las montañas de un Walaya...

Entramos después de este buen trago de decepciones. Adentro el mármol ha tomado los tonos del hueso. Las naves laterales se repliegan sobre el gran bajel central remedando la curva de los costillares.

Helados de frío, vamos andando por el interior de una bestia colosal en el centro del esqueleto entre una selva de vértebras, costillas y homóplatos. Hay hasta el olor de las osamentas y el corazón se pliega tímidamente al soñar en las proezas de este plesiosau[ro] vanidosamente [...] microscópico [...] cia sobre el osario.

Pero de nuevo [...] rrado y maravilla[do] de, muy lejos, [...] tener la cabeza [...] les se abren sobre [...] las felinas, que [...] el hechizo del [...] zadas en mil [...] Estamos en el [...] través de las pup[ilas] plamos el mundo...

De la maravilla [...] que encontraron [...] oquedad interior [...] dida o un ensueño [...] mos divagando, [...] altares pálidos de [...] dral de escarcha.

El alma nos [...] cienso inútil y [...] hasta desgarrar[...] arriba en la selva [...]

Cuando la som[bra] comienza a llegar [...] último resplandor [...] como un calofrío [...] osario fantástico [...] del gran esqueleto [...] bro. Cuando bajam[os] gran candelabro de [...] retiene aún nuestro [...] lor y el fuego de [...] bronce tiene la be[...] eterno. Es el c[...] ciéndose con sus [...] tos....

Fuera de la [...] caer en el banco [...] Italia. A donde [...] redor de esta inm[...] lles, las galerías [...] jeros en una tune[...] La ciudad está [...] espesa, ni sólida ni [...] leche y a levadura [...] queso un roquefort [...] los gusanos han [...] rinto de canales [...] es un queso grande [...] queso

El extraño caso del doctor Zint

(DE LA 1.a PAGINA)

tenerlo, no sólo hará un favor a la policía, sino también al público en general, porque le puedo asegurar que Jacobo Slutz, como por lo general se le llama, es un hombre muy peligroso. El último "trabajó" que llevó a cabo fué hace un mes. En la calle Baker existe una gran joyería. Cierta mañana penetró en el comercio y amenazó de muerte al empleado apuntándole con un revólver. Luego se apoderó de las joyas que estaban en una vitrina, avaluadas en unos cuantos miles de libras, y se fugó con ellas.

—¿Aquél comercio estaba situado cerca de Strongrow Terrace?— preguntó Nelson Cóleman.

—Así es; sólo a algunos minutos de marcha de aquel sitio.

—Luego, ¿está cerca de la casa del doctor Zint?

—Desde el domicilio del doctor Zint se puede llegar a la joyería en dos minutos.

—¿Podría usted darme la filiación de ese sujeto a quien se conoce por el nombre de Jacobo Slutz?

—Eso es muy fácil, pues tengo aquí una fotografía. Es un hombre muy grueso — respondió Harmond.

—Y usa bigote y barba, ¿no? — preguntó Cóleman.

—Parece usted ser adivino — le dijo sonriendo el policía.

—Sin embargo, me agradaría ver la fotografía de ese hombre — dijo Nelson Cóleman, — aunque temo que cuando le indique al delincuente, usted no creerá que pueda ser la misma persona. Sin embargo, creo que el testimonio del doctor Zint será una prueba evidente de que no me equivoco.

—No lo comprendo, señor — contestó Harmond.

—Si usted está dispuesto a dejar el asunto en mis manos y guiarse por mis consejos — declaró Nelson Cóleman — le prometo hacerle entrega del delincuente hoy a las siete de la noche; en fin, no hay motivos para que no pueda cumplir inmediatamente con mi promesa; pero, ante todo, desearía ver la fotografía.

El detective de la policía penetró en el despacho del inspector y abrió el cajón de un armario, en el cual había varios retratos. Eligió uno de ellos y volviendo adonde estaba Nelson Cóleman se lo entregó.

—Sí; yo creo que ésta será una prueba suficiente. Ahora iremos al sanatorio del doctor Zint, y le agradeceré traiga también la fotografía.

Media hora más tarde un automóvil de alquiler se detenía frente al número 13 de Strongrow Terrace. Afortunadamente, el médico se encontraba en su consultorio, y recibió a Nelson Cóleman y su acompañante.

—Supongo que usted se extrañará de ver a su amigo el sargento de detectives Harmond en mi compañía — le dijo Nelson Cóleman.— He traído una fotografía que deseo examine usted con detención. A propósito, ¿cómo sigue su misterioso paciente?...

—Está en el jardín. Es la tercera vez que ha salido de la casa desde su llegada— dijo el doctor Zint.— Puede usted verlo si lo desea. Ha hecho arreglos para partir mañana a las nueve y media.

—Me agradaría mucho poder verlo—dijo Nelson Cóleman— y desearía que mi acompañante también lo viese.

—Eso es muy sencillo. Vengan por aquí. ¿Lo ven?... Está sentado debajo de los árboles en el extremo del jardín.

Nelson Cóleman y su acompañante miraron en la dirección que les indicaba el médico.

—¡Pero ese no es nuestro hombre! ¡No puede ser!... —exclamó Harmond.

—Le aseguro que es la persona a quien usted busca. A pesar de ser delgado y estar afeitado es el sujeto que usted debe arrestar cuanto antes, pero antes muéstrele al doctor Zint esta fotografía.

—¡Pero no es posible!— replicó Harmond.— ¡Conozco a Jacobo Slutz tan bien como si fuera un hermano mío! ¡Este no es el hombre!

Nelson Cóleman se rió, tomó la fotografía de manos de Harmond y se la entregó al doctor.

—Dígame, doctor, ¿es éste el hombre que ingresó en su sanatorio hace un mes?

—Efectivamente; no necesito mucho para reconocerlo— respondió el médico.

—Tal vez se haya usted convencido ahora—dijo Nelson Cóleman volviéndose hacia el detective Harmond— y debe arrestarlo. Probablemente negará ser la persona aludida, pero no se deje engañar por eso. Debe usted efectuar el arresto y llevar el sujeto a la comisaría. Una vez que esté bien seguro bajo custodia, yo y el doctor le suministraremos suficientes pruebas de que es la persona a quien se busca.

—Como tenemos orden de arresto contra Jacobo Slutz, podremos detenerlo en averiguación, hasta tanto quede esclarecido el asunto—respondió Harmond.

—Todo esto es para mí un misterio, y confieso que me agradaría saber lo que significa—dijo el doctro Zint.— Tal vez quieran ustedes tener la gentileza de explicármelo...

—A su tiempo —repuso Nelson Cóleman.— Después que se haya efectuado el arresto de este hombre, podré decirle cómo llegué a la conclusión de que era el hombre que buscaba la policía. Creo, amigo mío—agregó, dirigiéndose al sargento de detectives— que haría usted muy bien en proveerse de la orden de arresto y detener inmediatamente a ese sujeto.

—Regresaré de inmediato—repuso el detective, poniéndose de pie.

La detención se efectuó media hora más tarde y aunque el paciente del doctor Zint protestó enérgicamente diciendo que se cometía un error, fué, no obstante, conducido a la comisaría.

Horas después Nelson Cóleman y el detective Harmond regresaron al consultorio del doctor Zint.

—Desde un principio me resultó palpable que este hombre deseaba ocultar algún rastro—declaró Nelson Cóleman.— El hecho de que llegara agitado y transpirando abundantemente, era suficiente para demostrar que debía haber estado apresurado, y por lo tanto saqué en limpio que debía haber huido de algo o de alguien. Luego, sus deseos de reducir de peso y el hecho de que se afeitara la barba y el bigote, demostraban claramente sus intenciones de cambiar de aspecto. De esta manera, me entrevisté con el sargento de detectives Harmond. Por su intermedio supe que la policía andaba en busca de un sujeto que respondía exactamente a la filiación que usted me diera. Pero ahora voy a relatarle lo que ocurrió. Este individuo, [illegible] bre no es Mirrorley, se encontraba en una situación delicada. Sabía que si se le encontraba después de cierta fecha, sería arrestado por la policía, y por lo tanto discurrió una idea muy ingeniosa para cubrir sus rastros. Lo visitó a usted, doctor Zint, una semana antes de la fecha en que te nía la seguridad habría de dictarse la orden de arresto contra él, haciendo los arreglos pertinentes para ingresar en su sanatorio y de esta manera cambiar su aspecto personal en todo lo posible. Antes de llegar a ese punto, resolvió cometer un último robo, dando un golpe en el comercio de joyería cercano a este establecimiento. Claro está que había arreglado previamente que las joyas, producto del salteo, serían entregadas a uno de sus cómplices, y éste era el individuo con quien le vió usted hablar por encima del muro del jardín. Creo que usted convendrá conmigo en que la idea resultaba muy eficaz para despistar.

—No hay duda, señor Cóleman, que de no haber mediado su oportuna intervención, habría podido escapar impune— le dijo el doctor Zint— y le agradezco por sus valiosos servicios.

—No tiene por qué agradecerme—le contestó Cóleman— y confieso que este caso ha sido muy interesante. Si existe algún otro punto que usted dese dejar aclarado, tendré mucho gusto en hacerlo.

—No hay nada más que quede por resolver— dijo el médico;— pero tal vez quiera usted acompañarme a cenar; [...] me a la mesa.

Nelson Cóleman [...] tación.

Una semana [...] plenamente comp[...] hombre a quien [...] era Jacobo Slutz.

El juez felicitó [...] man por la parte [...] empeñado en el [...] ta manera el caso [...] tor Zint quedó [...] cionado.

AL COMERCIO

AVISAMOS QUE EL SEÑOR

Leopoldo Acevedo

HA DEJADO DE SER VENDEDOR DE ESTA CASA.

HERMANOS ZUNINO

Teléfono 3291, MAPOCHO 986

Banco Español-Chi[le]

Con fecha 15 de Noviembre y con cheques a cargo de ESTE BAN[CO] [pa]gará la Superintendencia de Bancos la 3.ª cuota de 20% a los acreedo[res del] Banco Español de Chile en liquidación.

Ofrecemos nuestros servicios bancarios en general y de preferencia [nues]tra sección de

Cuentas Corrientes y de Depósitos a pl[azo]

en la cual abonamos intereses convencionales. Asimismo, nuestro servi[cio es]pecial de

"COBRANZAS" Y DE "CUSTODIA"

Llamamos también la atención del público a nuestra sección DEPÓ[SITOS] DE AHORROS, en la que bonificamos el interés del 6% anual.

Santiago, 13 de Noviembre de 1926.

EL GERENTE

E INGLATERRA

PROEZAS DE LA CALDERA Y EL RIEL

por SANTIAGO VICUÑA SUBERCASEAUX.

CASTLE, Octubre de 1926.

I

rlington, condado de Dur- una hora de Newcastle línea ferroviaria de Lon- Escocia, he dicho en algu- ica que se halla colocada s andenes de la estación ra máquina que corrió en ra, hace un año cabal un siglo. La pequeña lo- a constituye por sí mis- de los monumentos más pero más acuciosos del nido.

27 de Setiembre de 1825, ephenson ascendía a la pi- de su caballo de acero — rse, como se le llama en ra—en medio de la ex- n de centenares de ingle- cos e incrédulos. Tras un movimiento de palancas movimiento el extraño compuesto de treinta y pequeños carros cargados n, de recipientes que con- gua y de setecientos endo- s pasajeros que se estre- se oprimían recelosos, co- nes se arriesgasen a dar sobre lo desconocido, sin que se encaminaban a la idad...

rlington a Stokton, sepa- r unas quince millas, se tendidas las cintas de r sobre las que iba a des- e la gigantesca prueba y las de músicos reclutadas ldellines escoceses, titiri- enses y truhanes de todas unían su confuso consor- s vitores apocalípticos de itudes, mientras el todo: s y pueblo, se ponían en en un movimiento vibra- heloso, rujiente, salpica- ubes de vapor, de ayes de ión, de aplausos enloque-

cuenta la crónica del una figura cuyo sola evo- esulta pintoresca y hasta ill, corría adelante por el bierto a todo galope: era e que d.splegaba al viento una gran bandera roja, en la que podía leerse una divisa que quería decir, más o menos: ¡Sálvese quien pueda! **"Periculum privatum, utilitas publica"**.

La muchedu. bre se lanzó, quienes a caballo, quienes en loco correr tras la culebreante silueta de aquel singular transporte. Unos se colgaban, asiéndose de donde podían, otros rodaban en masa y el conjunto dinámico pareció ser el más audaz y el más estupendo de los deportes conocidos en la vieja Inglaterra.

Jorge Stephenson actuaba firme y resuelto sobre las palancas humeant.s, vestido de frac azul y de ancho sombrero de pelo cuando, de pronto, convencido del éxito indisputable, piteó una y otra vez haciendo señas al abanderado que lo precedía a todo el correr de su caballo, que abandonara la vía; y soltando, soltando vapor le imprimió al convoy una velocidad de dieciocho millas, 30 kilómetros, velocidad que para entonces parecía astral.

Llegados a Stokton, las damas con sus capotas al revés, los señores sin **cofero** y todos roncos de dar vivas, aparte de unos cuantos contusos que se rompieron la cabeza bajo los árboles, los fatídicos prejuicios, el anunciado, irremediable fracaso, caían abatidos y los ingleses incrédulos que comenzaron a adivinar el más grande de sus destinos, se entregaron a un **pic nic** campestre sobre la verde pradera. Los toneledes de sidra, dice la anécdota, no estaban ni por su calidad, ni por sus virtudes emotivas a la altura de tamaño regocijo y hubo de recurrirse al genuino wiskv de Escocia. Al regreso a Darlington es fama que hasta la locomotora venía chispeante y que, a pretexto de cebarle agua a la caldera, se hacían **aros** cada dos millas para escanciar los vasos, numerosos y diferentes, mientras la infanta, la mimada, la primera locomotora del mundo, gritaba como una loca...

Jorge Stephenson; angustias de la idea.—La primera jornada.— Periculum privatus, estilitas pública.— Time is money: muertos y heridos

La perseverancia de Stephenson fué venciendo luego todas las dificultades y pocos meses después de la inauguración se lograba fundar la Compañía de Manchester Liverpool, más tarde Middlesborough y Redear y, todavía, en 1846, más de veinte años pasados, la misma locomotora N.o 1, compensados y perfeccionados sus sistemas, aceptó el desafío de una singular carrera con un reproductor fina sangre a quien le hizo morder el polvo y el humo de la derrota.

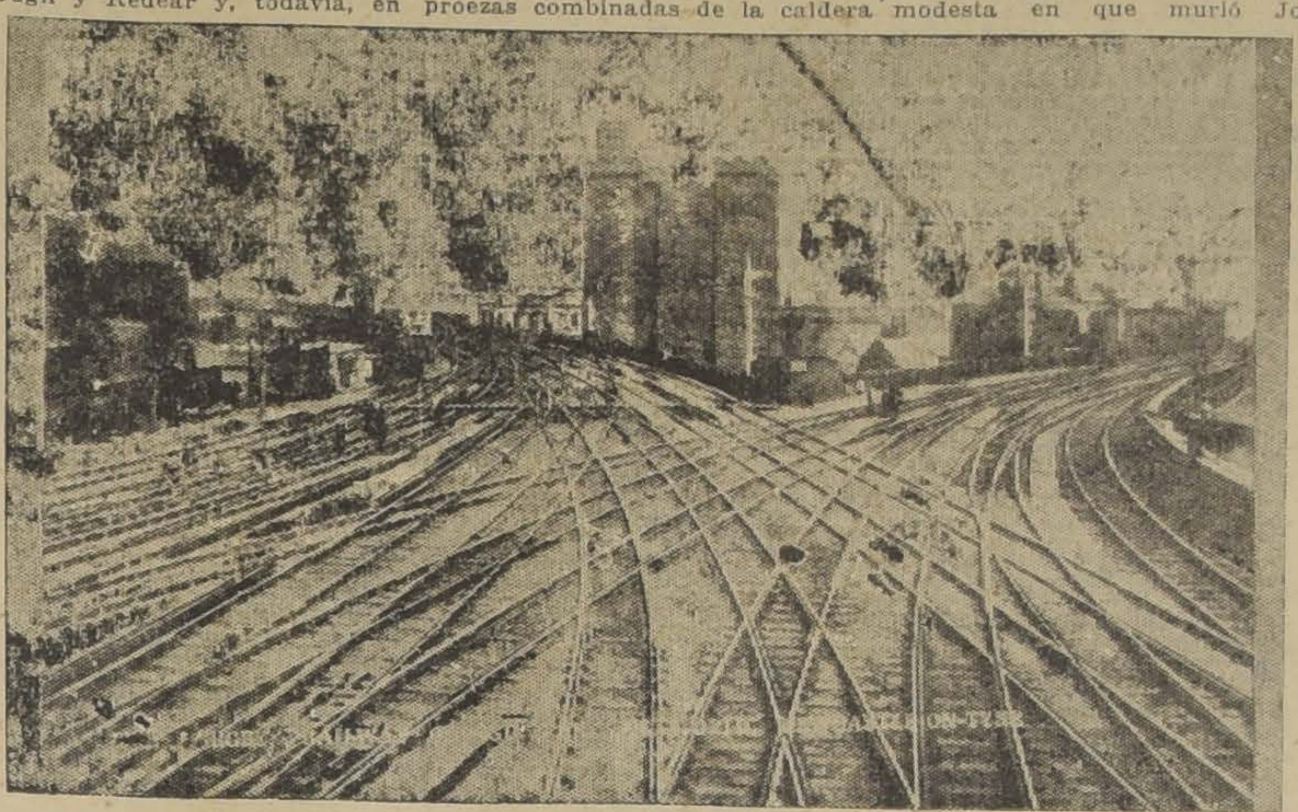

El cruce de líneas másgrande del mundo

En Darlington, sobre su pedestal de cemento, en medio de los andenes festoneados de excursionistas domingueros, se halla plagada aquella prenda del más concluyente progreso humano y es un trofeo yacente del dinamismo y las proezas combinadas de la caldera y del riel. Son antojos de acercarse a ella y de pasar la mano por el lomo como a una bestia noble y util ganadora de la gran prueba internacional.

El monumento alzado a la memoria de Stephenson en la gran plaza de la estación-ciudadela de Newcastle, rodeado de figuras alegóricas que representan unas damas gordas y satisfechas: la agricultura, la minería, la locomoción no me habla tan enfáticamente a los sentidos como aquella otra caldera apagada, hace casi un siglo y que, apesar de su primitivo mecanismo logra hacer saltar a los ojos la chispa creadora del genio.

Jorge Stephenson habría nacido en una choza de Wylam, a las inmediaciones de Newcastle, el año de 1781 y desde una tierna edad fué enviado por sus padres a trabajar en las minas de carbón. Allí fué descubriendo sus febriles aptitudes mecánicas y, estudiando por las noches, encorvando las jóvenes espaldas durante el día, cavilaba, rumiaba un proyecto que consumía su juventud en algo como una secreta angustia. Por fortuna tuvo patrones que comprendieron sus ansias y que adivinaron su genio y el taller fué su primer peldaño hacia la inmortalidad.

En la pequeña calle de Eldon, arbolada de unas sanas y viejas encinas por donde pasó muy a menudo para hacerle compañía al señor Carvalho, anciano Cónsul del Portugal, se halla la casa muy modesta en que murió Jorge Stephenson en 1848. Una placa conmemorativa clavada al muro hace que instintivamente me lleve el sombrero a la mano, como si la pequeña puerta fuera la de una catedral.

II

Desde su comienzo, el progreso de los ferrocarriles ingleses fué lento y en su desarrollo se dejó sentir, incompresivamente, el carácter de un pueblo refractario a los innovaciones. De ahí que Londres, hoy núcleo de los servicios ferroviarios más intensos en el mundo, a pesar de su aislamiento, fuese el último en aprovecharse de sus beneficios. Los primeros planes de la gran obra fueron, casi completamente regionales y utilizados, en su mayor parte, en los centros mineros del carbón. Los prejuicios fueron cediendo a las realidades, sin embargo; y desde hace no más de cuarenta años, las líneas férreas del país abarcan una extensión de veinte mil millas.

Las compañías primitivas fueron refundiéndose en cuatro grandes empresas, tales que: **London and North Castern; London Midland and Scotish; Great Western and The Southern** de 6.464; 7.464; 3.765 y 2.129 millas, respectivamente, cuyo capital total alcanzà a la diabólica suma de un millar, cien millones de libras esterlinas y a un personal de setecientos cincuenta mil empleados de los que diecisiete mil son mujeres. No es difícil imaginar la calidad y la cantidad de estos servicios destinados a transportar cada año, no sé qué millones de pasajeros, no sé qué millones de toneladas; pero entra en el terreno de lo fantástico explicarse cómo entran y salen de las estaciones, cuarenta, sesenta y más trenes a la vez, todos ellos de pasajeros, sin que se escuche una voz, un silbato que anuncie cuando se va o cuando llegan. Sólo los puestos de semáforas que alzan y dejan caer sus mudos brazos de señales, lacónicas, precisas; las luces de colores diversos que se apagan o que se encienden; los puentes aéreos o los pasajes subterráneos colmados de ascensores que recogen y diseminan pasajeros, otros más que movilizan equipajes, permiten que toda esa gigante movilización, pausada y serena, se opere sin un gesto, sin la más leve premura. El viajero comienza por dar su equipaje a la entrada y se le deevuelve en el andén correspondiente transportado en una liviana carretilla montada sobre ruedas de goma.

Se supone que llegada la hora de partida todo el mundo esté en su sitio y así, sin una palmada, sin un silbido, a la sola señal de una bandera verde que se alza en medio del andén, el convoy se pone, automáticamente, en movimiento.

Desde ese momento puede apercibirse el viajero de la grandeza de las estaciones inglesas, desarrolladas en extensiones de suelo sobre las que sería posible edificar una ciudad.

En su contenido y en su continente se toma nota del inusitado material rodante; de la importancia de los poderosos almacenes de guarda; del mecanismo cómo se forman los trenes de la carga que salen y que llegan, a su vez, con otra tanta frecuencia y a quienes nunca se ve ocupar alguna de las líneas centrales reservadas al movimiento de pasajeros.

Puede ir apreciando, más lejos, cómo se hallan construídas las vías: cuatro, seis, hasta ocho líneas paralelas por las que los expresos van dejando otras a los más lentos, a otros que conducen carbón y mercaderías y que corren en el mismo sentido, mientras los rápidos de Escosia sobrepasan a todos o salen al encuentro como faltas que se cruzan, o más bien dicho, que se adivinan por el temblor o el fugaz obscurecer de los cristales. Son velocidades pasmosas, de cuarenta, setenta, hasta noventa millas a la hora. Hay rápidos que corren, que corren sin detenerse desde Edimburgo a Londres, abasteciendo correos, aprovisionándose de agua por medio de admirables concepciones mecánicas.

Las obras de arte, los túneles, los puentes, se suceden aplanando todas las dificultades de un país que sin ser montañoso en exceso, está formado de no interrumpidas, ásperas colinas. La ingeniería construyó planicies y llanuras practicables y no menos admirables, suprimiendo curvas, suprimiendo cuestas: **time is money**, y permitiendo velocidades nunca superadas. Son los solos ferrocarriles que conozca en que el viajero puede darse a escribir como sobre una tabla, sin trepidación, sin cansancio, cualquiera que sea la duración del viaje.

Las líneas transversales que concurren desde las vías matrices hacia los diversos océanos, se desparraman, se bifurcan como las varillas de un abanico: al Este, al Oeste; y unas hay que se dilatan a nuestras plantas, mientras otras cruzan sobre nuestras cabezas.

Se diría que estos pujantes ingleses se sirviesen de trenes alados. Así de Newcastle a Londres, separados por cuatrocientas millas, seiscientos kilómetros, se emplean escasas cinco horas en un expreso ordinario.

Cuando se llega al destino, el mismo orden, la misma flexibilidad en los métodos. Los equipajes se entregan o se recogen simplemente, en los departamentos especiales que existen cada tres o cuatro compartimentos. Cada cual toma lo suyo sin que se haya dado el caso de alguien que confunda lo propio por lo ajeno. Basta la palabra porque se supone que nadie miente en este país; y los ingleses que a menudo se apoderan contra la voluntad de sus dueños, de alguna isla, hasta de algún continente, no sabrían confundir su maleta vieja por otra de mejor aspecto.

El personal encargado de los equipajes obedece a la selección de los años y de la experiencia: son amables, risueños y admirables con los niños a los que reciben en sus brazos. Conducen al viajero hasta el automóvil, apostados en los andenes, como por allá los parientes y los curiosos, y cierran la puerta aceptando, como por vías de transacción comercial, el chelín o medio chelín que se les da en pago.

—¿Son caros los ferrocarriles ingleses? se preguntará algún lector, a lo que no sabría responder teóricamente.

—La primera clase que, casi siempre va vacía, vale dos y medio peniques por milla, la tercera—**la carroge di tutti**—perfectamente confortable, vale penique y medio.

La puntualidad, el confort son insuperables; la seguridad de la vida ¡ay! fué casi pavorosa en 1924: 462 muertos y 21,000 heridos. En cambio, en 1925, un ciento de contusos; pero ningún muerto. **There is a Providence,** contestó cuando al tomar mi boleto me ofrece el empleado una póliza de seguro que es de uso clásico en Inglaterra.

S. V. S.

SI QUIERE FUMAR CALIDAD
POR 30 cts.
PIDA "PIERROT"
SI PREFIERE CANTIDAD
fume otras marcas

¡OH MARGARITA!

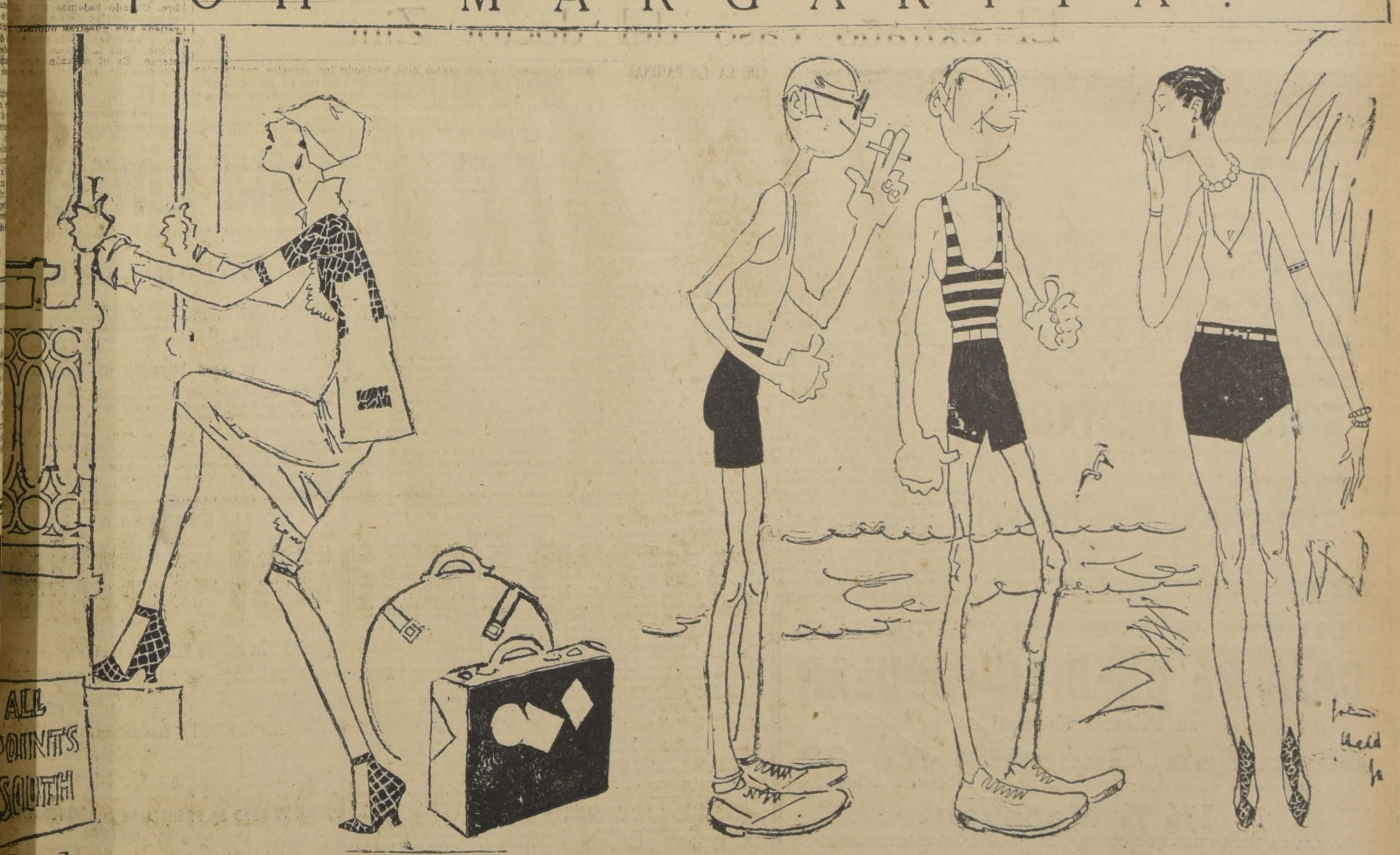

Margarita llega a Nueva York, en pleno Verano, y se encuentra con que los grandes artistas y las mujeres famosas de la vida galante neoyorquina han emigrado hacia el Sur. Toma entonces el primer tren para trasladarse a las playas de moda, pero no encuentra allí sino a las más aristocráticas familias que airean en la playa sus esqueletos familiares...

SUSCRIPCIONES PARA
LA NACION y LOS TIEMPOS
SE RECIBEN EN EL
KIOSCO DEL CORREO CENTRAL

BISMUTO BETA
M.R.
BASE { YODO BISMUTATO DE QUININA
LIGA CHILENA DE HIGIENE SOCIAL
COMPLETA LA ACCION DEL NEO SALVARSAN CONTRA LA SIFILIS

VIDA TEATRAL Y CINEMATOGRAFICA EN EL MUNDO

Berta Singermann triunfa otra vez en México

Terminada la triunfante jira de España, la célebre declamadora argentina pasó a La Habana y se hallaba a la salida del último correo en México, donde renovará los triunfos de hace dos años.

La temporada en la capital federal fué generosa en aplausos y en éxitos económicos para la señora Singermann. Sólo en el gran coliseo de Esperanza Iris dió 39 audiciones, muchas de ellas a teatro lleno. Además repitió la hazaña de dar un recital al aire libre en la Plaza de Toros, con una concurrencia de 14 mil personas.

La crítica mexicana le dedica elogiosos artículos y Rafael Cardona, el eminente prosista de "Revistas de Revistas" hace en una página editorial del gran semanario una silueta muy interesante de la gran declamadora.

Aurorita Peris en Madrid

Nuestra conocida, la agraciada tonadillera y bataclanista Aurorita Peris, se halla en Madrid actuando con éxito lisonjero.

Según los diarios del último correo debutó allí con la humorada lírica "El alegre Jeremías" de Torres y Varela, con lo que obtuvo un triunfo personal "por su temperamento artístico seductor y picaresco y por su sugestiva belleza" según reza la crónica de un colega. En "El Príncipe sin par" triunfó como bailarina y como artista frívola, bailando el Charleston con Borl, de manera insuperable.

El público que llenaba el teatro, premió con grandes aplausos la labor de nuestro conocida que ha aumentado el plantel de mujeres guapas que presiden Sara Fenor y Victoria Pinedo, según el mismo plumífero madrileño.

Enrique Borrás está enfermo

Enrique Borrás, el celebrado actor español, que luciera en el Victoria, hace dos años una tan interesante temporada, se halla ahora enfermo en Barcelona. Su dolencia, es al parecer, grave y han circulado inquietantes noticias sobre su estado en estos últimos días en la ciudad condal.

Sin embargo, los médicos que le atienden, creen que puede reaccionar. Así lo deseamos.

Las bodas de plata de Reinhardt, con el arte

Max Reinhardt es, quizá sin disputa, la figura más representativa del arte teatral alemán. Su autoridad y su prestigio se han extendido fuera de los límites de su patria. La una y el otro le han sido reconocidos públicamente con motivo de sus bodas de plata con el teatro. Se tendió una larga mesa que rodearon unos 800 comensales. Fué una apoteosis, para quien estaba ya consagrado.

Estaban presentes Bernard Shaw, Gerhardt Hauptmann, Fermín Gennier, Franz Molnar, Constantino Stanislawsky, David Belasco, Ricardo Strauss, Máximo Gorki, Tristán Bernard y Georges Brandes. Súmense a estas personalidades artísticas e intelectuales, la representación oficial, encabezada por Karl Heinrich Becker, Ministro de Instrucción Pública de Prusia, y Gustav Gooess, intendente de Berlín. Ambos hicieron uso de la palabra, lo mismo que Tristán Bernard.

Max Reinhardt ha sido director del "Deutsche Theater", puesto que abandonó hace poco tiempo. Ha dirigido también el "Kleine Theater" y el "Neue Theater". Fundó el "Kammerspiele", teatro de selección y de alta cultura.

BERTA SINGERMANN EN MEXICO

Desde México, donde actúa con éxito rotundo, Berta Singerman nos envía esta sugestiva y plástica fotografía tomada en el Parque Chapultepec, de México.

Las trágicas andanzas de Villaespesa

La compañía que tiene por bandera el nombre del autor de "El alcázar de las perlas", acaba de terminar en Asunción del Paraguay una campaña desastrosa. El elenco llegó allí en esqueleto y salió peor de lo que llegó. Aquello era el acabóse.

Un testigo presencial de la escena que procedió al embarque para Corrientes, escribe:

"La salida de ésta para Corrientes— dice— fué algo fantástico. El vapor salía a las 8 y a las 6 todavía no se había podido reunir el dinero para pagar los hoteles. Gracias a la empresa del teatro Espósito, que les sirvió de garantía, a pesar de haber sido engañada por los cómicos, estos pudieron salir. Pero el cuadro era un "sketch" de éxito de cualquier revista".

De la suerte que pudo haber cabido en Corrientes a este resto de compañía, nada sabemos.

Obra protestada en Madrid

La compañía de Meliá-Cibrián, estrenó recientemente, en el Eslava, de Madrid, una comedia en tres actos titulada "En Aragón he nacido", de Arniches y Marín.

La obra fué protestada por el público. Según el decir de un diario, "el repertorio de inepcias que tradicionalmente se vienen amontonando a costa de Aragón, está representado con largueza en esa comedia. Costumbrismo del más manido, se deja aliñar por las especies dramáticas del peor recetario. Drama rural número cien mil quinientos. Allí, de nuevo el amo que quiere ser seductor, la moza que resiste y el muchacho sano y fornido que la disputa a fuerza de hombría y valor. Allí, el coro de pastores, que hablan de raposos y de ovejas. La vieja amiga de cuentos. La chica ansiosa de novio. El sacristán ridículo.... Por esta vez, la fuente de los lugares comunes ha quedado exhausta. Bien trataron de apurarla los señores Arniches y Marín. ¡Parte de cada cual en este pobre engendro, al que la señora Meliú quiso, en vano, prodigar sus cuidados de actriz. No regañen los partidarios del viejo maestro y del principiante. Los amigos que lo sean sinceramente, del uno y del otro, deben inventar el nombre de un tercero, muy desesperado, al que atribuir la paternidad. Hay paternidades que matan...."

Bernard Shaw en el Musical

Como suena. Se anuncia que Sir Jhon Martin Harvey va a representar en el Coliseum de Londres la obra titulada "The Showing up of Blanco Posnet". Que puede traducirse por Blanco Posnet desenmascarado. El autor de Juana de Arco clasifica su pieza como "un sermón brutal en melodrama".

El último estreno de Muñoz Seca

El difundido autor de "La venganza de Don Mendo" parece estar dispuesto a que ningún colega le mate el punto en lo tocante a la abundancia de producción, siendo no sólo el más prolífico de todos cuantos en España escriben para el teatro, sino también — y esto es lo mejor, que dirá él, seguramente— el que mayor provecho obtiene con sus obras. Su último estreno ha sido una comedia en tres actos titulada "La novela de Rosario", de la que ha dicho un crítico madrileño:

"La novela de Rosario" es, como tantas otras producciones del señor Muñoz Seca, una comedia que se ha malogrado, pudiendo haber sido en buena parte, una excelente comedia.

Su primer acto, que expone un asunto interesante, real, y presenta dos tipos deliciosos, el que corre a cargo del señor Cibrián, y la manicura desenvuelta, chulona y pintoresca, como imaginado para Carmen Sanz y que Rafaela Rodríguez encarna a las mil maravillas, fué aplaudido ruidosamente. En cambio, el segundo, por su brusco contraste, por exceso de parte episódica, por su violencia, no gustó. Sin embargo, considerando aisladamente, tal vez supere en valores teatrales al anterior, pero está hecho, y este es achaque del que el señor Muñoz Seca debe dirigirse, a grandes brochazos, escenográficamente, según otra vez hemos dicho.

El tercero, admitido ya el ambiente, desentona menos. Uno y otro, en una revisión por jurado menos dispuesto a juzgar al autor con arreglo a su ristorial, obtendría seguramente mejor fallo, sobre todo si el señor Muñoz Seca abrevia lo meramente episódico, quita violencia a algunas escenas y suaviza las estridencias. La pintura del medio y de los personajes de vida equívoca es acertada; pero como ya hemos dicho, importuna. No cesa con la exposición. Este es, según la impresión del momento, el mayor pero que se puede poner a la comedia, sin entrar a analizar la solución del problema sentimental de la hija de la pecadora.

Posiblemente, lo que anoche fué rechazado sea en las sucesivas el elemento de atracción. De los misterios del teatro nadie sabe nada".

Obras nuevas en París

No poca tarea han tenido los críticos parisienses en la primera quincena de Octubre, para ocuparse del sinnúmero de estrenos de obras dramáticas que se han verificado en los teatros de París.

En el teatro Antoine se ha representado un drama de Noziére "Notre amour", la obra es el drama de dos amantes cínicos los que antes de hallar la vía recta del amor se abandonan a mil incidentes de todos los colores y sabores.

Toda la crítica, aún sin desconocer la habilidad del autor y su vasta cultura está de acuerdo en preferir la comedia de Edmond Sée, "Season d'amour", que trata el mismo tema y que fué representada con éxito en el teatro Mathurius.

En el "Novel Ambigú" se ha representado una nueva comedia de Monézy-Eon y Fantanes. La obra se titula "Plein aux as" y ha sido extractada de una novela de Henri Kistemaekers.

Es protagonista un ladronzuelo que se ha introducido en una casa señorial y que sorprendido por los sirvientes y los vecinos, es confundido con el dueño de la casa de regreso de un largo viaje, diez años de ausencia. El equívoco motiva una serie de incidencias bastante cómicas, las que tienen como corolario el matrimonio feliz del ladronzuelo y su desaparición, salvándose así de las garras de la policía la que llega como los gendarmes de Offenbach.

Jean Serment ha representado en el teatro de la Rennaissance la comedia. "Es que tienes corazón?" Se trata del arreglo de una de sus viajas comedias representadas con éxito dudoso hace algunos años en París en un teatro de vanguardia.

También en esta comedia hay en juego las disputas y los caprichos de los amantes, y la infidelidad de las mujeres puestas en escena con mucho arte y un diálogo sutil que hace olvidar algunas frases excesivamente picantes y que pecan de cinismo.

También este año ha vuelto a actuar en el teatro de la Madeleine la compañía rusa "Chauve Souris" de Nika Balleff.

Entre las más graciosas pantomimas se ha destacado la parodia de la "Traviata", que la crítica parisiense ha juzgado como un espectáculo "inocente y divertido para personas que tienen prisa".

Una obra de vanguardia que se representó en Stude de Champs Elisée es la que se estrenó con el título "Se ha ahorcado un hombre", de Jean Grilliton, reputado dentro de vaudevilles.

Se desarrolla entre el cielo y la tierra en el plano del espiritismo.

Un joven rico que enfermó de "spleen" resuelve suicidarse y para llevar a efecto su extrema resolución consulta por medio de la mesita espiritística, a Demóstenes, Vatel y a otras autoridades del género; luego se ahorca.

Pero en el cielo no lo quieren, de suerte que después de una verdadera vía crucis y de grandes peripecias vuelve a la tierra y a pesar de hallar completamente arruinada su felicidad ,vive más feliz que en el cielo. La filosofía de la comedia se compendia, puede decirse, en una frase: el protagonista después de la infelicidad de ser feliz, encuentra cuando resucita la felicidad de ser infeliz!

Muy aplaudida fué la comedia "El Dictador", de Jules Romains, que se estrenó en la Comedie de los Campos Elíseos, juzgada por la crítica parisiense como una verdadera obra de arte.

Los modernos cines norteamericanos tienen reguladores de la temperatura

En los Estados Unidos y también en Alemania, el problema ha preocupado seriamente hasta darse con su solución, y es así que las salas modernas, mediante dispositivos eléctricos, están en condiciones de regular la temperatura interior a gusto.

La importancia de aparatos de esta naturaleza, cuyo costo tenemos informes que oscila alrededor de

LLANTAS

para carretas, carretones, carretelas ofrece a precios fuera de toda competencia:

BARRACA DE FIERRO

S. SACK

BANDERA 827, TELEFONO 3409, CASILLA 2833

N—15

ESCUELA MILITAR

Acéptanse solicitudes de candidatos a cadetes, hasta el 15 de Diciembre del año en curso.

Los interesados pueden solicitar prospectos y datos completos en la Secretaría de Estudios del Establecimiento.

LA DIRECCION.

EL LUNES 15 del PRESENTE MES INAUGURARA LA

CAJA DE CREDITO POPULAR

su Primera Sucursal en

Bascuñán Guerrero N.o 32

Recibirá toda clase de prendas ropa y alhajas, con excepción de muebles, al interés de

1½ % Mensual

O SEA LA MITAD DEL QUE COBRAN LAS AGENCIAS PARTICULARES

En su Sección Caja de Ahorros recibe depósitos desde $ 0.20 hasta $ 5,000, abonando el interés de 7%, con plazo de 90 días.

HORAS DE OFICINA: de 9 a 12½ y de 2½ a 6 P. M.

N-15

BISMUTO ALFA

M.R.

BASE: HIDRÓXIDO DE BISMUTO

LIGA CHILENA DE HIGIENE SOCIAL

COMPLETA LA ACCION DEL NEOSALVARSAN CONTRA LA SIFILIS

CAFIRINA RUBIO

DOLORES DE CABEZA

BASE: Cafeinaspirina.

Viña Lin

(ANTIGUA VIÑA ALEJANDRO REYES)

Gazitúa - B

Premiada en quince Exposiciones Internacionales. París, 1889.—Gran Diploma de Honor de 1.a Clase en la Exposición Internacional de la Ville de París, en 1889.— Ocho otras exposiciones.

EL VINO FRANCES DE

Cosecha los siguientes vinos: BLANCO sac.—Tintos: Gran Vin Type Bourgogne, leaux y Type Bordeaux Reserve.

AGENTES: en el centro de Chile, (Valparaíso, Santiago, Concepción y Talca ANONIMA JAHUEL (Valparaíso y Santiago chilena y argentina: SOC. COM. BRAUN Y AN. GANADERA Y COMERCIAL MI GMO. WELLS (Punta Arenas). En el Norte WICK y Co. (vinos en barril).

OPINIONES AUTORI

Dice el Excmo. señor ex-Presidente de FUENTES... "y he encontrado exquisitos en la "VIÑA LINDEROS".—Julio, 7-1914.

Dice don LUIS CLARO SOLAR... "no nen la menor acidez y sí todo el bouquet franceses".—Mayo 28-1917.

Dice el Excmo. señor ex-Presidente de SANDRI... "Por su bondad los considero vinos franceses".—Noviembre 2-920.

Decían los reputadísimos DEGUSTADO

DON MARCIAL MARTINEZ... "No decir que este vino blanco es del tipo RA prefieren al Sauterne. Yo lo he preferido ostras..." "Me es grato comunicar a conmigo un conocedor de vinos, y encontré SERVADO, estilo Borgoña, es el MEJOR en Chile..." "Su vino tipo BOURGOGNE lente y es una magnífica imitación del autógrafas de Junio 28, Julio 1.o y Diciembre

DON JULIO ZEGERS... "El sabor alguno y su ley alcohólica iguala a la de franceses".—Setiembre 15-916.

GRAN TRIUNFO EN FRANCIA DE LOS LA VIÑA LINDEROS

Dice el Boletín de Análisis N.o 3453 de la Universidad de Burdeos, Estación Agr del Ministerio de Agricultura de Francia, la Viña Linderos, Chile, depositado por POR SU COLOR, BOUQUET Y SABOR, LOS MEJORES CRUS DE FRANCIA.

"Este vino, normalmente constituído, prescripciones del decreto del 19 de Agosto menta la circulación de los vinos en Fran muy severas pruebas. Lleva la firma del pública francesa y de los Ministros de de Comercio y de Industria; de Higiene, visión Social".

Dice M. Martin, jefe de la conocida Co., comerciantes en vinos de Burdeos, de 1923 al Cónsul General de Chile en Pa nátegui, sobre el Boletín de Análisis PUEDE DESEAR MEJOR.

WEIR, SCOTT

CRONICA LITERARIA

por ALONE

ROGRAMA DERECHO ", POR O. BERTO DONOSO N. Entre todas las anécdotas de "nuestras dos revoluciones", ninguna nos parece más significa- ue la relatada, como sin darse ntendido, en la introducción a Memoria de Prueba. Di- autor que el **año 1924**, no te su profesión militar (era Instructor de la Escuela r), pudo seguir con cierta ridad el Curso de Derecho del profesor don Arturo ndri Rodríguez. Parodiando célebre frase de Bossuet, mos exclamar: Un militar estudiante!, Derecho Civil urso! Don Arturo Alessandri profesor! (1).

len, nada de eso estalló, no ni una bomba en la clase, ni celo en la Escuela, ni una a de mal sentido entre los ñeros de estudio. Apenas al sonrisa ante el que llega- recinto universitario vestido iforme, comentarios benévo- media voz y, en seguida, siempre, la palabra del o nutrida de doctrina abs- y la atención de los mu- os llena de respeto y de sin- d. El "como decíamos ayer" ile español tiene ya, entre os, digno equivalente...

sta no constituye sino una originalidades del libro y autor, el capitán Donoso. otras que merecen ano-

ño 22, el señor Donoso lle- sólo quinto año de Humani- No contento con el tra- que el Ejército le imponía se de bachiller e inició tudios de Leyes a tal paso rga que ahora lo vemos ya lo de abogado; lo cual en- nos que bate el record de ve- l estudiantil.

avía su Memoria, cerca de cientas páginas de texto, si- plan exactamente contrario e se fija la generalidad. La a de los licenciados to- n pequeño punto y acumu- bre él enorme cantidad de hasta esclarecerlo en todos spectos. Son analíticos. El Donoso ha procedido al re- a tomado una materia muy y la ha expuesto en esque- azando una especie de gran que se puede abarcar, por así, de una mirada. Es co.

Programa de Derecho Civil año, extractado de las en- as verbales del señor Ales- comprende materias tan les como la Familia, el imonio, la Filiación, el Esta- vil, las Tutelas, la Sucesión usa de muerte, las Asigna- Testamentarias, los Acer- naginarios, las Donaciones vivos, etc., etc.

urgido de tiempo para rea- us estudios, el señor Donoso la necesidad de un guía y conciso para orientarse aquí estos apuntes, pareci- los que han hecho o inten- alguna vez todos los estudian- migos de la claridad y del intelectuales. Como sucede s obras bien hechas, ha ido allá de su objeto inicial y lamente servirá a los alum- n sus clases, sino también abogados que, en un mo- o, necesitan evitarse largas y as investigaciones para si- bien su asunto y saber, si dos los resultados, por lo s todos los caminos que pue- levarlos directamente a con- los.

Programa de Derecho Civil, ado con distinción unánime Comisión Examinadora, cons- en primer lugar un título nor para el que lo compuso; no debe olvidarse el noble cado que encierra para la ividad militar a que su au-

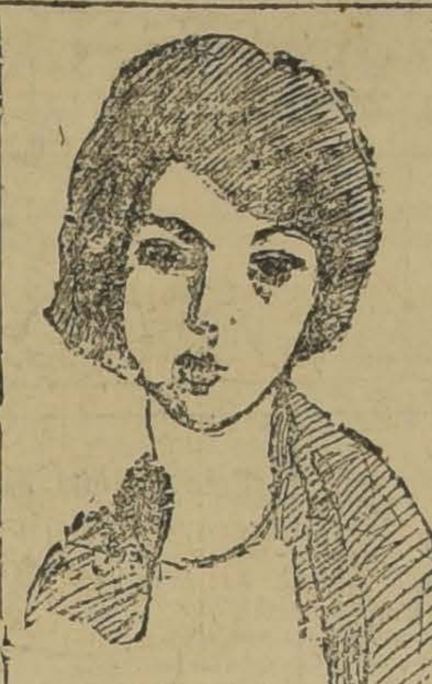

Marcelle Auclair

cor pertenecía y para el maestro cuyas enseñanzas resume y concreta.

Cuenta Coppée que, por istarse la amistad de Flau- buscábale frases magníficas s clásicos y una vez halló ssuet este comentario de la esta dada por Jesús al buen n: **"Au Paradis, quel séjour!; moi, quelle compagnie! Au hui, quelle promptitude!"** le tanto al autor de Salam- e, cuando se encontraba con e, no lo saludaba por su re, sino repitiéndole en voz **Au Paradis, quel séjour!...**

"EL ULTIMO DECADENTE", NOVELA POR ARMANDO ZEGRI (PARIS, 1926). — ...realidad, no vemos por qué se llama esta novela **"El Ultimo Decadente"**. Ni por la forma ni por el fondo le conviene semejante nombre. Cierto que uno de los personajes habla por ahí, sobre la vida y la obra de Oscar Wilde, sin las condenaciones de rigor; pero entendemos que eso no basta. Y el héroe vive, sufre y muere no sólo fuera de la anormalidad, sino tan dentro de lo normal que a causa de ello mismo se extenúa y desaparece.

Rodríguez ganó un campeonato de natación y Dalia de Rodas lo distinguió por esta hazaña. Rodríguez pensó que su amor seguiría el mismo camino de todos los amores; pero Dalia de Rodas lo detuvo en la mitad, o un poco más allá de la mitad, y de ahí no le permitió pasar nunca. ¿Por qué? No se explica: simple perversidad, capricho, aburrimiento, acaso algún defecto oculto, como el que se atribuía a Madame Recamier. O indiferencia ante la cuestión física. Todo puede ser. El autor no insinúa siquiera la causa. Este secreto mantiene la curiosidad del lector; pero tiene funestos resultados para el pobre Rodríguez. El campeonato de natación no lo había preparado para alimentarse de contemplación pura y el ascetismo amoroso, dentro de todas las tentaciones, a que lo sometió esa mujer, aniquiló su voluntad, le produjo calambres a la cintura y, al fin, le atrajo, ni más ni menos, la muerte.

Cuanto al estilo, recuerda un poco el de Wilde, sin el deslumbramiento de la poesía y de la paradoja, con cierto ingenio, gran sobriedad, muchos diálogos, nada de paisaje, ausencia casi completa de ambiente, de esa cosa aburridora que los naturalistas llamaban "ambiente", y un marcado corte francés y moderno de las frases. La narración marcha con rapidez, y, aunque las digresiones abundan, no estorban, porque son cortas. Hay una serie de aforismos, casi nunca notables.

La verdad es que, si se analiza punto por punto, la novela se deshace y queda como una simple vulgaridad bien hilvanada; pero alguna virtud debe de tener, puesto que se lee sin esfuerzo y entretiene. Sucede con ella lo contrario que con otros libros, muy macizos, muy meritorios, llenos de observación, de **ambiente** y de verdad, pero imposibles de leer a causa de su pesadez. Vulgar de pensamiento, débil de sentimiento, sin hondura de análisis ni de nada, el libro de Zegri agrada por cierta elegancia segura del tono y una serie de cualidades superficiales y atrayentes adquiridas por su autor en el extranjero y de que carecía infinitamente cuando empezó.

Por eso puede afirmarse que su obra envuelve un gran progreso: tiene todo el molde de la buena novela, aún de la gran novela moderna, la de Radiguet, la de Morand, la de Romains, casi diríamos, la de Proust. Sólo le falta ahora lo demás.

"ESCLAVOS", cuentos, por Hermes Nahuel Tal vez les quede grande el nombre de cuentos a los diversos trozos de este libro: son más bien relatos, cuadros, pedazos de realidades dramáticas referidos con animación, comienzos o finales de novela. El cuento sugiere otra cosa, un organismo completo que empieza y termina ahí, que no puede comenzar antes ni terminar después y cuyos dos extremos, al juntarse, hacen estallar la chispa de un pensamiento o un sentimiento inesperados, algo nuevo, vivo y distinto, que sigue vibrando cuando hemos dejado de leer.

También es verdad que, de acuerdo con esta definición, sólo habrá en el mundo unos dos o tres verdaderos cuentos...

Los de Hermes Nahuel tratan casi invariablemente del bajo pueblo y son tristes. Historias de sufrimientos, vicios y miserias. El autor nos dice que admira mucho a los rusos, y de ellos ha tomado la claridad y la melancolía. Tiene un modo de narrar directo y firme que satisface el espíritu; y, aún tamizada a través de la enorme Rusia, se siente en su estilo la influencia francesa, maestra de los eslavos.

El primer cuento se titula "Payasos":

"Aquel era un circo pobre — comienza.— A veces hacía largas " y lastimosas jiras por los pue- " blos. Las calles provincia- " nas adormiladas despertaban de " súbito y a las puertas asomá- " banse rostros risueños. No se " sabía de dónde venía aquel re- " piqueteo de tambor. —¡Los pa- " yasos, niña, los payasos!— Al- " gún muchacho disparábase ha- " cia la calle, atropellando a las " hermanas que corrían al balcón. " En la esquina mostrábase lue- " go el coche desvencijado, con " un gran cartelón en la trasera. " La murga ejecutaba un trozo " desastrado en el cual no se es- " cuchaba sino un tambor y un " pistón asmático."

Sencillo, natural, equilibrado, el relato interesa desde el primer momento y continúa así hasta la mitad. Pero eso no es difícil. La hora de prueba de los cuentos y también de las novelas, es la última parte. El final califica y clasifica, divide los campos y aparta a los buenos de los malos, a los pequeños de los grandes, a los débiles de los fuertes. Hermes Nahuel no logra superar la dificultad heroica. Por lo general, termina matando a sus personajes. Y dentro de las distintas clases de muerte, prefiere la horca. En su libro se enfila una gran cantidad de ahorcados.

Esta exageración de la nota trágica, que falla su efecto como todas las exageraciones, se repite en distintos pasajes y constituye una de las debilidades del volumen.

Por lo demás, está lleno de cualidades excelentes y, la primera de todas, una solidez de pensamiento, una estructura interior firme, de buena calidad, sobre la cual pueden fundarse todas las esperanzas. A Hermes Nahuel no le faltan sino experiencia y finura de gusto para figurar en primera línea entre los escritores nacionales. Tiene todo lo que no se adquiere: es lo mejor que puede afirmarse de un primer libro.

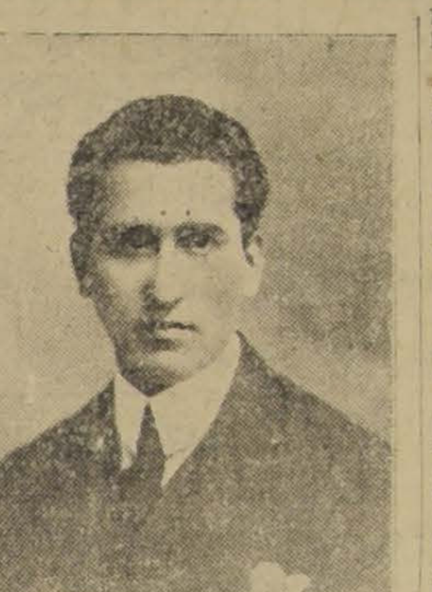

Hermes Nahuel, autor de "Esclavos", libro de cuentos que acaba de aparecer

"HERIDA", poemas por Carmen Bruner (Nascimento). Una estrofa en la primera página, con tipo grande y todos los honores, resume el pensamiento íntegro del libro y contiene más belleza que los poemas. No se ve para qué ha escrito Carmen Bruner su obra después de escribir esos ocho versos:

Herida, no clamo angustiada:
"Sáname tú, porque hasta mis [huesos
estremecidos están".
Sino que riente yo pido:
¡Hiéreme más, hiéreme más!
Herida, tan sólo comprendo
la vida y su honda belleza.
¡Hiéreme más, hiéreme más!

Es una mujer que ama como se debe amar, con ardor y con desesperación, sin prudencia, sin cálculo, pensando únicamente en el amor y en los placeres del amor, negada a todo lo que directa o indirectamente no lleve a gozar del amor, sumergida desde siempre y para siempre en el torbellino antiguo y siempre nuevo de los pensamientos amorosos.

...Colosa,
probé la fruta de tu boca carnosa
y esa fué mi perdición...
...¡Ay! no pude rechazar e[illegible] [illegible]ca
codiciada. ¡Era Primavera!
...Dame besos muy largos
dime al oído mieles...
Tómame entre tus brazos
para en ellos morir...

Cuando la pasión llega a este punto, escribir parece una pérdida de tiempo.

El arte no es sólo eso. No basta sentir profundamente: se necesita, además, el deseo intenso de comunicar su sentimiento. Y a Carmen Bruner le falta ese deseo, tanto como le sobra el otro. Diríase que la literatura no le importa gran cosa. Tiene esa como indiferencia superior de las mujeres muy bellas, seguras de su encanto personal y para quienes todo lo demás es simple "añadidura", entretenimiento frívolo del cual sonríen benévolamente.

Lo único que causa sincero y constante placer en su libro es la grande, la audaz, la simple franqueza de su expresión.

"CHUQUICAMATA", TIERRAS ROJAS", por Eulogio Gutiérrez. La editorial Nascimento ha publicado esta historia y monografía del mineral de Chuquicamata que contiene vivas protestas contra la explotación del trabajador chileno por los empresarios extranjeros. Algunas de sus páginas irritan y conmueven.

"CHANCER D'ETOILE", por Marcelle Auclair-Prévost. Traducimos de Les Nouvelles Littéraires:

"En un prefacio encantador, Valéry Larbaud refiere que Mme. Marcelle Auclair, nacida en Francia de padres franceses, pasó su infancia y su adolescencia en Chile. Conversando con ella un día, el exquisito autor de Fermina Márquez le manifestó cuán interesante sería escribir una novela tomando de heroína a una joven de origen extranjero como las que ella había conocido en Santiago y Valparaíso.

"El tema debía convenir sin duda a la joven franco-chilena pues poco más tarde enviaba a M. Valéry-Larbaud el comienzo de un manuscrito que era "Changer d'Etoile".

"Nada más sencillo que su tema. Una joven francesa nacida en Santiago de Chile y que reside allí se compromete con un cierto Miguel, tipo clásico del suramericano, demasiado elegante, cubierto de joyas vistosas. Choca con el gusto de la amable heroína que nos hace sus confidencias; pero no importa, ella le ama con amor juvenil, regalón y ligeramente romántico. Luego, un día, advierte la escasa ternura y el egoísmo de su prometido, admírase de haber estado tan largo tiempo sometida a un amor tiránico, se mira al espejo y se ve su rostro marchito y empalidecido. El sentimiento de la coquetería la cura de su amor romántico: aprovecha una frase desdichada del indiferente Miguel para despedirlo.

"Para cambiar el curso de sus pensamientos, realiza con su tía un viaje a Francia. En París, olvida poco a poco al novio chileno. La imagen de otro que ha conocido se presenta con obstinación a su espíritu y comprende que un amor nuevo va a florecer en su corazón.

"En esta ligera trama la autora ha bordado deliciosas fantasías. Vemos moverse la sombría población de Chile a través de las calles soleadas de Santiago, las inmensas casas modernas de Valparaíso y a las elegantes de mejillas sonrosadas por el viento marino; pero, sobre todo, asistimos al nacimiento y a la muerte del amor en el corazón de una joven, y nada es tan delicioso como la visión de París a través de la sensibilidad de una joven chilena.

La literatura femenina es esencialmente personal. Mme. Marcelle Auclair la ha enriquecido con su tributo de observaciones delicadas y de sensibilidad muy moderna (Nouvelle Revue Francaise)".

Nota.—Tenemos encargo de avisar a los autores nacionales **que** "La Nación" ha establecido en París una Agencia que se encarga de todo lo relativo al comercio de libros. Estará a cargo de Marcelle-Auclair Prévost **a** quien pueden dirigirse (26 Avenue de l'Opera, Exprinter, París).

A.

HOJEANDO LIBROS Y REVISTAS

por LEON ROCH.

"ESCARAMUZAS MUNDANAS", POR BERTA LASTARRIA CAVERO

La editorial "Lectura Selecta", que publica quincenalmente un cuento o "nouvelle" nacional, ha editado en su último número, correspondiente al 15 de Octubre, una novela corta de la conocida escritora chilena, señorita Berta Lastarria Cavero, con el título de "Escaramuzas mundanas".

La edición lleva un fragmento del discurso que pronunciara don Samuel Lillo en ocasión del ingreso de la señorita Lastarria al Ateneo de Santiago. A manera de prólogo figura, además, un fragmento de una carta dirigida por el señor don Juan Enrique Lagarrigue a la autora.

La señorita Lastarria es autora además, de un volumen de narraciones, titulado: "Leyendas de antaño e historias de ogaño" y de un volumen de cuentos titulado: "Lo que cuentan las hojas". Tiene, por último, terminada una novela con el título de "Cenizas del pasado".

LECTURA SELECTA

Estimulada por el éxito de los 20 primeros números, esta editorial ha tomado la resolución de hacer aparecer, desde el 1.o de Enero próximo, esta publicación semanalmente.

Para el próximo número anuncia una novela policial y de aventuras de Fernando Santiván, titulada: "Braceando en la vida".

UNA NOVELA DE YAÑEZ SILVA

La editorial Nascimento está terminando una edición cuidadosa y extraordinaria de una novela del conocido y reputado crítico teatral de "El Diario Ilustrado", señor don Nathanael Yáñez Silva.

Se titula esta novela, que abarcará más de 300 páginas, "La Tragedia del Arte", y según entendemos su asunto se desenvuelve en torno a la vida de los círculos pictóricos de Santiago. El señor Yáñez Silva ha cimentado ya su prestigio como novelista en un concurso en que obtuvo un primer premio.

"MUSICA LEJANA", por B. VELASCO REYES

Un nuevo libro de poemas, edita en la casa Nascimento, Benjamín Velasco Reyes, autor de una serie de volúmenes interesantes muy bien acogidos por el público.

"Música Lejana" mantiene el verbo lírico, abundante en imágenes, que hace característica la producción de su autor.

PANORAMA

Acaba de aparecer el número 2 de esta revista, que edita un grupo de jóvenes revolucionarios — según ellos— de la literatura.

"Panorama", sin tomar en cuenta sus excentricidades críticas, es una revista bien presentada y dispuesta con gusto. Este número contiene versos y prosas de Díaz Casanueva, Gerardo Seguel, Rosamel del Valle, Fuentes Vega y Tomás Lago. Lleva, además, grabados de Emilio Pettirutti y O. Gawall.

LIBROS ARGENTINOS

Nutrida e interesante es la última jornada editorial argentina. Anotaremos los libros más importantes.

La editorial Tor ha puesto en circulación: "El saetazo azul", libro de versos del poeta uruguayo **Carlos de Jovellanos.**

La editorial Sagitario tiene en prensa una obra de estudio de **Julio González**, titulada: La "reforma universitaria".

Se ha puesto en venta un libro de versos de **Leopoldo Marechal**, titulado: "Días como flechas". Lo edita Gleizer en los talleres Ricordi.

Un libro póstumo de **José Ingenieros** se ha puesto en venta estos días. Se titula "Las fuerzas morales", y ha sido impreso en los talleres gráficos de L. P. Rosso.

Roberto Lascano ha publicado un volumen de versos con el título de "La lámpara de hogar".

Se está preparando una buena edición de un libro de **Carlos Quiroga**, titulada: "La montaña bárbara y misteriosa".

En esta semana debe entregarse al público un volumen de **Carlos Mero**, con el título de "Las aguas de Mara".

El poeta **Fernández Moreno** ha entregado a la editorial Buenos Aires los originales de un nuevo libro de versos. Se titula "El hijo" y debe aparecer en estos días.

Alvaro Melian Lafinur, que acaba de publicar en París un volumen con el título de "Figuras americanas", ha entregado ahora a Gleizer los originales de un libro de cuentos.

La revista Babel dedicó el número de esta semana a **Horacio Quiroga**, con motivo del vigésimo quinto aniversario de su iniciación literaria. Las prestigiosas firmas argentinas colaboraron en este número.

La señora **Delfina Bunge de Gálvez** ha entregado a la editorial Buenos Aires un libro de estudios titulado "Los malos tiempos de hoy".

LITERATURA FINLANDESA.—

Es total y absolutamente desconocida entre nosotros la literatura finlandesa, la cual mucho antes de la independencia nacional de Finlandia, contaba ya con obras muy interesantes.

Hay ahora mayores probabilidades de hacer una incursión por el campo literario de Finlandia, gracias a las traducciones francesas de Luis Perret y a la colección de autores extranjeros que dirige Lucien Maury.

Las dos primeras novelas traducidas son "Los siete hermanos" de **Alexis Stenvall**, más conocido por su pseudónimo **Kivi** y "Los Fugitivos", la obra maestra de **Linnankoski.**

Kivi es uno de los precursores de las letras finlandesas y murió en 1872. Linnankoski ha fallecido recientemente y su obra "Los Fugitivos" fué publicada en 1909.

Ambos se pueden considerar como los escritores más representativos de Finlandia. Edmundo Jaloux les dedica un extenso estudio crítico en el número del 16 de Octubre de "Les Nouvelles Litteraires".

ADA NEGRI EN ESPAÑOL.—

Por primera vez se publica una versión completa en español de un libro de Ada Negri, la notable poetisa y novelista italiana.

Esta primera versión es del volumen de poemas titulado **"El libro de Mara"** y ha sido hecha por Atilio E. Caronno, escritor argentino.

"El libro de Mara", dice el señor Caronno, es un extraordinario, un excelso canto de amor; un alto y verdadero poema de amor".

NOTICIAS LITERARIAS DE FRANCIA.—

Se halla en París **Leopoldo Levaux**, uno de los más notables y destacados escritores belgas, para editar un libro **"Quand Dieu Parle"**. Levaux se presenta en este libro como uno de los espíritus más puramente místicos, dice un cronista francés que parece conocer ya el libro.

La Nouvelle Revue Francaise ha comenzado a editar una serie de novelas rusas, cuidadosamente traducidas al francés. Tiene ya en venta **"Oblomoff", de J. Gontcharoff** y **"L'annee nue" de Boris Pilniak**; la primera es una novela de ambiente en que se describe la grande y proverbial apatía moscovita, la inercia profunda y congénita, que impide que los rusos transformen sus sueños en realidad. La novela de Pilniak es de un realismo potente y se coloca a su autor entre los autores jóvenes más notables.

L. R.

ENCICLOPEDIA BRITANICA
ULTIMA 12.a EDICION, NEW FORM. ENTERAMENTE NUEVA.
GRAN OCASION: $ 1,100
EDIFICIO ARIZTIA, 5.o PISO, OFICINA 18

PASAJES REBAJADOS PARA CONCURRIR A LA EXPOSICION DE OSORNO

Con motivo de la Exposición Ganadera de Osorno, que deberá celebrarse entre el 24 y 28 del actual, la Empresa expenderá pasajes de ida y vuelta rebajados en 25 por ciento.

Estos pasajes pueden solicitarse en cualquiera estación comprendida entre Puerto y Puerto Montt, incluso ramales, para ser utilizados a la ida en trenes de la categoría correspondiente, en los días 22 al 28 inclusives y para regresar entre los días 24 del actual y 2 de Diciembre próximo, inclusive. Estos boletos deberán fecharse previamente por la boletería de Osorno, requisito sin el cual no serán válidos en el viaje de regreso.

Los valores de estos pasajes de Alameda a Osorno, ida y regreso, son los siguientes:

Primera clase, $ 174.20 m|l.
Segunda clase, $ 117.00, m|l.
Los boletos cama, se pagarán separadamente al precio normal de tarifa.

EL DIRECTOR GENERAL.

Carot Corta Cabezas
GRAN NOVELA DE AVENTURAS HISTORICAS, POR MAURICIO LANDAY

Cada tomo (22 x 16 cent.) con magníficas portadas en colores, lleva de 240 a 300 páginas y contiene un episodio completo. Se publica un tomo cada mes.

Títulos publicados hasta ahora: **Carot Corta Cabezas, El Caballero Bellamor, La Condesa Negra, La Señorita Metralla, La Orgía Roja, La Muñeca de Cera. Precio de cada tomo: $ 5.00.**

LIBRAIRIE PARISIENNE
BANDERA 427 (FRENTE AL CONGRESO) CASILLA 2270

Se despacha a provincia contra giro postal, agregando $ 1.00 por remisión, cualquiera que sea la cantidad de tomos pedidos.

J. Bernard Shaw
ACABA DE OBTENER EL PREMIO NOBEL DE LITERATURA

SANTA JUANA $ 9.00

EL DILEMA DEL DOCTOR .... $ 10.50
LA OTRA ISLA DE JOHN BULL .... $ 9.00
VOLVIENDO A MATUSALEN .... $ 9.00
TRES COMEDIAS PARA PURITANOS .... $ 9.00

Y OTRAS IMPORTANTES, PIDALAS A:

Librería Salvat
CASILLA 2326.— AGUSTINAS 1043.— SANTIAGO

LIBROS
NOVEDADES
ULTIMA SEMANA

BARCLAY FLORENCE.— Las damas blancas de Worcester.. .. .. $ 9.00
B. VELASCO REYES. — Música lejana. (Poemas).. .. .. .. $ 5.00
CARMEN BRUNER.— Herida. (Poemas de amor) $ 7.00
E. PIECZYNSKA.— R. Tagore, Educador. .. .. $ 6.00
F. BINVIGNAT.— Luna de oro. (Poemas). .. .. $ 4.00
H. NAHUEL. — Esclavos. (Cuentos).. .. .. .. $ 5.00
ABATE MOREUX.— Algunas horas en el cielo. (Algo de Marte) .. .. $ 4.50
O. IRIBARREN.— Recopilación de leyes, reglamentos y ordenanzas sobre el tránsito público $ 7.00
BRUNO CORRA.— El hombre que inyectaba las mujeres.. .. .. $ 3.80
M. MAGRE.— La lujuria de Granada. (Edición de Madrid).. .. .. $ 7.50
PAUL ADAM. — (Edic. Prometeo). El año de Clarisa.. .. .. $ 6.00
B. SHAW.— El Dilema del Doctor.. .. .. $ 10.50
R. TAGORE.— Sadhana o el sentido de la Vida. $ 6.00
NOVELA ROSA N.o 67.— Pajarita de las nieves. $ 2.20
NOVELA MENSUAL N.o 16.— La institutriz de E. Marlitt.. .. .. $ 1.50
NICOLAS GOGOL. — Almas muertas. Trad. de V. Díez de Tejada. .. .. $ 7.50
ALBERTO HIDALGO.— Indice de la nueva poesía americana.. .. .. .. $ 15.50
A. BOITO.— Nerón. Traduc. de Torcelli.. .. .. .. $ 8.00
ALVAREZ QUINTERO. — Teatro. Tomo XVII. .. $ 7.50

OTRAS:

VASSALLO ROSELLO. — Higiene en la vía pública y en las habitaciones para obreros.. .. .. .. $ 12.00
C. GIDE.— Instituciones de progreso social .. .. $ 13.00
C. FRONTAURA.— Instituciones de Conciliación y Arbitraje.. .. .. .. $ 8.50
E. DE MOLINS.— El crédito y las Cajas rurales $ 17.50
A. S. CARRANZA.— Trabajos sociales e instituciones obreras. .. .. .. $ 16.50
W. F. WILLOUGHBY. — La legislación obrera en Estados Unidos .. .. $ 18.50
V. SARASKETA. — Sistemas de impuesto a la renta. El pequeño contribuyente y los impuestos. $ 26.00
MARTI BECH.— Participación del obrero en los beneficios.. .. .. .. $ 7.50
RIVAROLA.— La moderna legislación industrial y obrera.. .. .. .. $ 45.00
J. T. CODER.— Cooperativas y mutualidad y sindicatos.. .. .. $ 5.00
LEGISLACION de Seguros, Mutualidad y previsión $ 20.00
DEL CASTILLO.— Mutualidad, cooperativismo y previsión.. .. .. .. $ 12.00
LOPEZ VALENCIA.— Instituciones de previsión $ 5.00
A. BUNGE.— Los Seguros de vida para obreros y empleados particulares $ 12.00

Librería Salvat

Casilla 2326.— Teléfono 4734
AGUSTINAS 1043. SANTIAGO

TEATRO HIPODROMO CIRCO

Se avisa que desde el 1.o de Noviembre pasado se ha hecho cargo de este Teatro el señor Angel Tagini, quedando como arrendatario, bajo su exclusiva responsabilidad.

Se ruega a las personas que tengan cuentas pendientes hasta el 31 de Octubre del presente año, presentarlas detalladamente antes del 17 del presente mes, en la Oficina de esta Sociedad, calle Bandera número 152. Después de esta fecha no se aceptará ninguna presentación.

Santiago, Noviembre 12 de 1926.—**P. p. La Cooperativa Vitalicia: LUIS A. GONZALEZ C., Agente.** 15—N

LIBROS
EN VENTA EN NUESTRO DEPARTAMENTO LIBRERIA

AURELIO DIAZ MEZA

"En plena Colonia" .... $ 10.00
"Crónicas de la Conquista" .... $ 7.50

LEYENDAS Y EPISODIOS CHILENOS

—:— NOVEDADES: —:—

SANTIAGO CRUZ GUZMAN.— "Impresiones de viaje a través de Francia, Alemania, Italia y España" .. .. $ 15.00
RAFAEL FERNANDEZ R.— "Oraciones del alma y de la carne". Versos.. .. .. $ 5.00
HERMES NAHUEL.— "Esclavos". Cuentos .. .. $ 5.00
MATILDE ALANIC.— "Le devoir d'un fils", Román .. .. $ 4.50
CLAUDE FARRERE.— "Le dernier dieu". Román.. .. $ 5.60
MARCELLE TINAYRE.— "Figures dans la nuit".. .. $ 4.00
ALVARES QUINTERO.— "Teatro completo". Tomo XVI .. .. $ 7.50
BERNARD SHAW.— "El dilema del doctor". "Llegando a casarse". "El compromiso de Blanco Pomet" .. .. $ 10.50
OSSENDOWSKY.— "Fuego en el desierto".. .. $ 7.50

CLASICOS:

FLORO.— "Hazañas romanas" .. .. $ 4.40
APULEYO.— "Las metamorfosis o el asno de oro". .. .. $ 4.40
TASSO.— "La Jerusalén libertada", 2 tomos.. .. $ 8.80
LIBRO de las leyes de Manir, traducción del sánscrito, por José de Alemany B... .. $ 4.40
PANCHATANTRA o cinco series de cuentos traducidos del sánscrito, por José de Alemany B. .. .. $ 4.40
SCHILLER.— "Poesías líricas", 2 tomos.. .. $ 8.80
CAMOENS.— "Poesías selectas". .. .. $ 4.40
JUVENAL Y PERSIO.— "Sátiras".. .. $ 4.40
MARCO AURELIO, Teofrasto, Epicteto y Cebes. "Obras" .. .. $ 4.40
DIEGO HURTADO DE MENDOZA.— "Obras en prosa".. .. $ 4.40
HUMBOLDT.— "Cristóbal Colón y el descubrimiento de América", 2 tomos.. .. $ 8.80
CERVANTES.— "Teatro completo", 3 tomos.. .. $ 13.20
COLON.— "Relaciones y cartas".. .. $ 4.40
HEINE.— "Cuadros de viaje", 2 tomos. .. .. $ 8.80
MANZONI.— "Los novios".. .. $ 4.40
MANZONI.— "Tragedias, poesías y obras varias".. .. $ 4.40
MANZONI.— "Observaciones sobre la moral católica".. .. $ 4.40
TERENCIO.— "Las seis comedias".. .. $ 4.40
GUICCIARDINI.— "Historia de Italia". Traducción española de Felipe IV, Rey de España, 6 tomos.. .. $ 28.40

OBRAS DEL PROFESOR S. FREND

"Psicología del los procesos oníricos".. .. $ 12.50
"Introducción a la psicoanálisis":
I. "Los actos fallidos y los sueños" .. .. $ 12.50
II. "Teoría general de las neurosis". .. .. $ 12.50
"El chiste y su relación con lo inconsciente". "El delirio y los sueños en la "Gradiva" de Jensen".. .. $ 12.50

OTRAS OBRAS

JULIO PAYOT.— "La conquista de la felicidad" .. .. $ 8.75
FELIX LE DANTEC.— "Teoría nueva de la vida" .. .. $ 8.25
HENRY GEORGE.— "Un filósofo perplejo" .. .. $ 8.25
RAFAEL MARIA BARALT.— "Diccionario de galicismos".. .. $ 12.50
JOSE MARIA SALAVERRIA.— "Alma vana".. .. $ 10.00
SAINT-BEUVE.— "Galería de mujeres célebres". Ilustrada con numerosos retratos; pasta.. .. $ 27.60
LOUIS HOURTICG.— "Historia general del arte en Francia". Pasta, muy ilustrada.. .. $ 19.20

Gath & Chaves Ltd.

Los Libros baratos

La mayor realización de libros efectuada hasta hoy, está abierta en nuestra casa, desde el 8 del presente

Todo nuestro inmenso surtido extranjero en obras literarias, científicas, técnicas, artísticas, etc., tienen un descuento del

Veinte por ciento

de descuento.

Nunca nuestra Casa avisa una realización que no sea efectiva:

Las obras de $ 5.00, se venden ahora a $ 4.00.
Las de $ 6.00, se vende ahora a $ 4.80.
Las obras de $ 10.00, se venden a $ 8.00, etc.

Pronto cerraremos nuestra realización, una vez que iniciemos nuestro inventario. Esta realización es efectiva, comprobada por los precios catalogados que se cotizan con su descuento correspondiente (20 o|o).

"Librería Nascimento"
AHUMADA 125.— CASILLA 2298

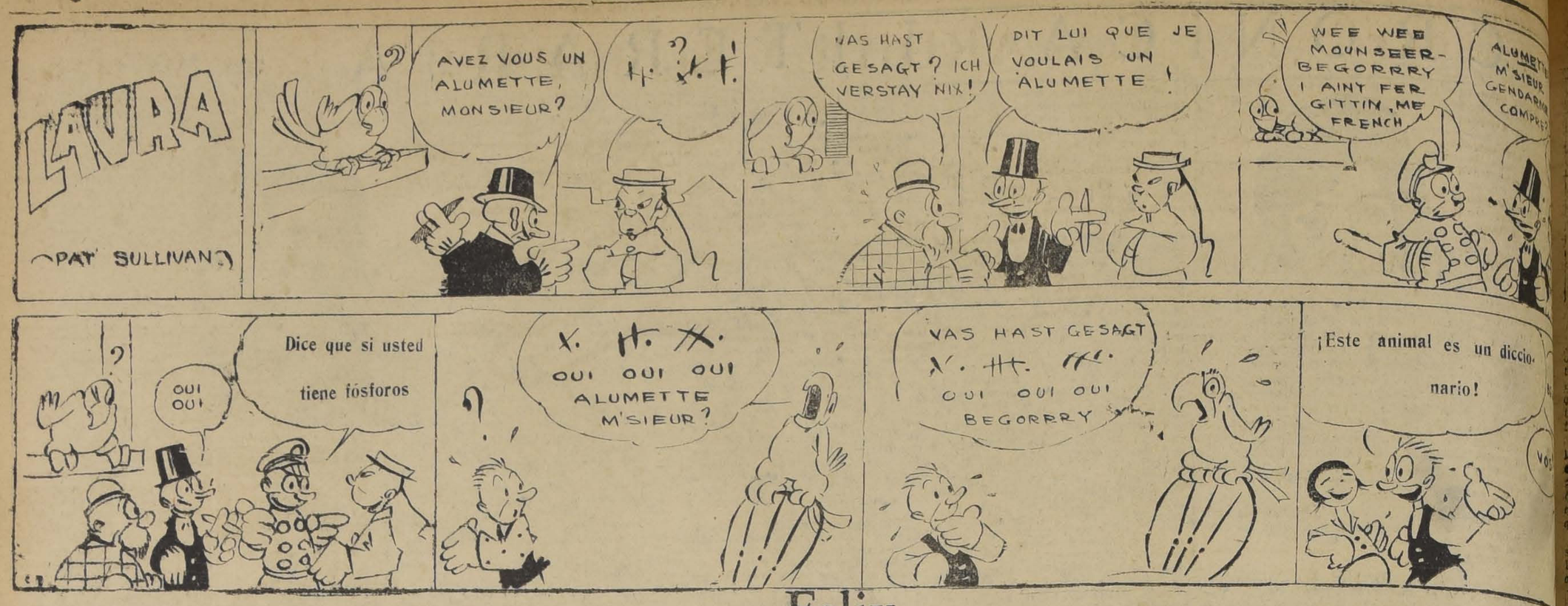

Felix

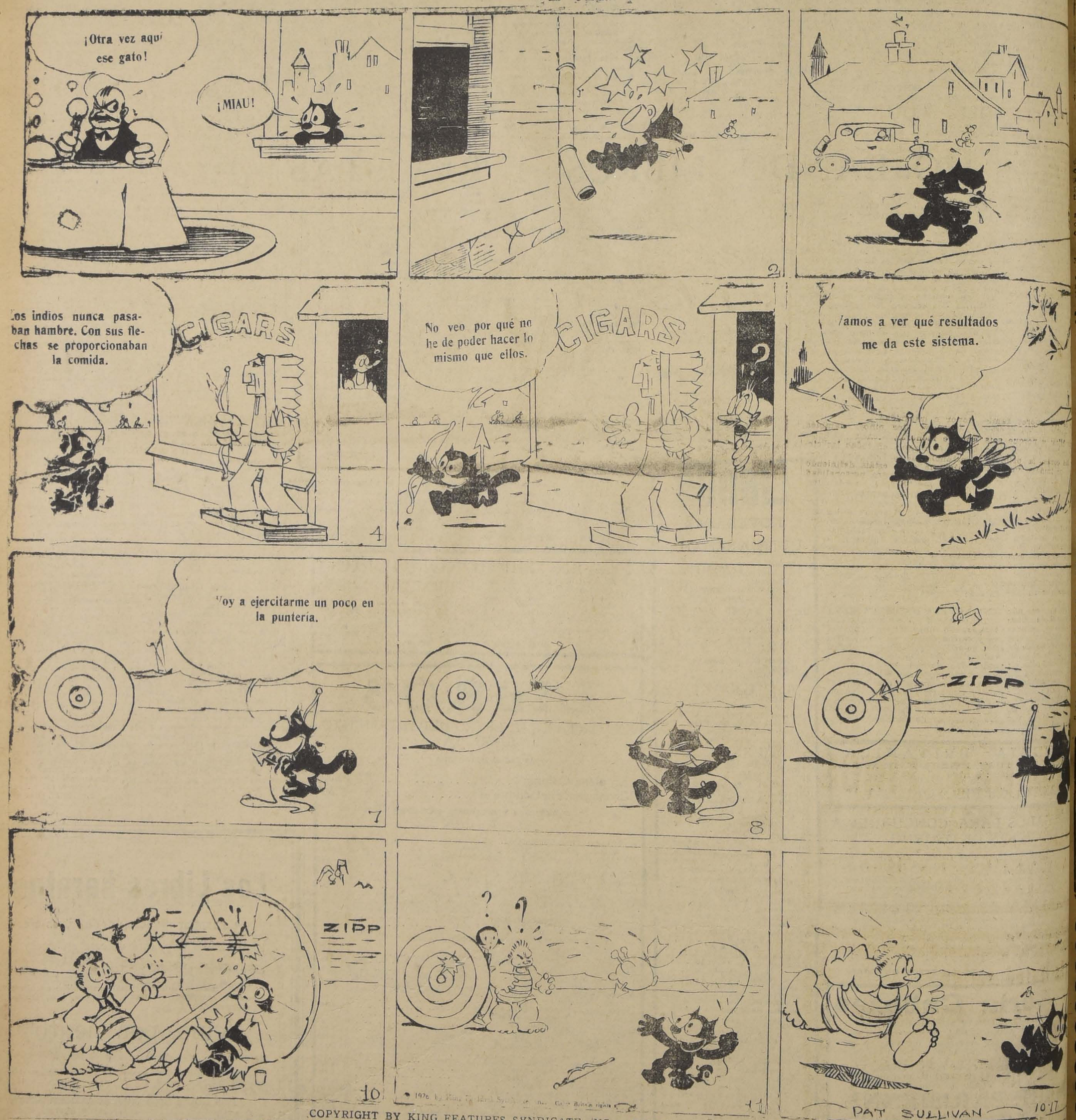

COPYRIGHT BY KING FEATURES SYNDICATE, INC. — DERECHOS D EEXCLUSIVIDAD PARA CH LE ADQUIRIDOS POR "LA NACION"

AGENCIA DE AVISOS PLAZA ALMAGRO
DE LOS DIARIOS
LA NACION y LOS TIEMPOS
RECIBE AVISOS DESDE LAS 7 A. M. HASTA LAS 9 P. M.,
— EN LA —
IMPRENTA "EL ESFUERZO"
ZYEAGUIRRE 1118, casi esq. San Diego

REARGON
(A BASE ORGANICA DE PLATA)
Para la GONORREA
De venta en todas las Farmacias y Dispensarios de la República
UNICOS DEPOSITARIOS:
LIGA CHILENA DE HIGIENE SOCIAL

COLABORACION

A esta página pueden enviar nuestros jóvenes lectores sus producciones, ya sea en prosa o verso, de índole literaria o educacional; pero siempre que sean originales y de corta extensión.

Es condición importante que dichos artículos no contengan nada inadecuado para los niños.

Deben remitirse a PAGINA DE LOS NIÑOS, "LA NACION", CASILLA, 81-D.

En una galería especial publicaremos las fotografías de los autores de las mejores composiciones en prosa o verso, que se inserten durante el mes.

¿TIENES TU TAMBIEN ALMA?

Sentado ante tu teclado blanco, marfileño, pienso, negro instrumento, en tu alma... ¿La tienes tú? Sí; la tienes del artista que hace bibrar tus cuerdas metálicas al influjo inspirado de las fibras de su alma.

Vosotras también pasastéis por las ascuas ardientes, templadas en la fragua, y forjada a los golpes rudos sobre el duro yunque... para salir con una alma que vibra, que siente y sufre y que, a veces también ríe...

Y al golpe de tecla dado con sentimiento profundo, o alegría loca, vibráis; ya aguda, ya baja, ora suave, ora fuerte, en forma de melodías, dulces como el susurrar de la brisa, suave como el murmullo del arroyo... ya, como armonías sonoras, profundas, como el viento rugidor, mensajero de una tempestad... y lloráis, el llanto inocente del hijo huérfano, el llanto desgarrador de la madre que pierde a su hijo. Y derramáis vuestras lágrimas, cual notas claras y argentinas, que caen en el alma, bañándola, envolviéndola con vuestros ayegios, que son dulzura, tristeza y alegría.

MONGOL AFFI.

Santiago.

AL PARTIR

Os quiero decir adiós, hermanos, porque debo partir. Me inclino reverente ante vosotros, y me despido.

Aquí dejo las llaves de mi puerta y abandono todos los derechos; sólo os pido a vosotros unas cuantas palabras postreras de cariño. Fuimos vecinos por largo tiempo; pero yo recibí siempre más de lo que os pude dar. Ahora el día ha desaparecido y la lámpara que alumbraba mi oscuro rincón se extinguió. Una voz me llama y preparado estoy para el viaje.

RABINDRANATH TAGORE.

LA LEY DEL SCOUT

El actual Director del Internado Barros Arana, distinguido educacionista señor Amador Alcayaga, es un entusiasta y fervoroso propagandista de las sanas prácticas del scoutismo.

A él se debe un hermoso comentario a las Leyes del Scout, comentario cuya publicación iniciamos hoy, y que empieza así:

"Jóvenes scouts:

Habéis jurado obedecer las leyes esenciales de vuestra hermosa gran institución, esas leyes que por sí solas constituyen el más perfecto código moral de un hombre honrado.

Aunque sea a grandes rasgos, os voy a explicaros cada una de ellas.

1. Un scout debe amor a su familia, abnegación a su patria y lealtad a las leyes; a aquéllas y a éstas ha de amparar cuando sean ofendidas o amagadas.

El amor de los amores familiares es el cariño de los padres para con sus hijos; y porque sois amados por encima de todas las personas y las cosas, la primera obligación que os impone vuestra ley es el deber de amar a vuestros padres principalmente.

¡Qué deber más grato y fácil de cumplir para un hijo que no tenga la desgracia de poseer un cerebro anormal o un corazón de [illegible] noble! ¡Qué grato es cumplir con ese deber que sólo nos exige retribuir con un poco de cariño el más grande y puro de los amores!

He dicho que sólo un desgraciado, de cerebro anormal y corazón vacío de toda nobleza, puede ser incapaz de cumplir con los deberes que tenemos para con nuestros padres; y, por si mis palabras no fueren suficientes para arraigar en vosotros esos deberes, escuchad lo que a este respecto dice el escritor Miguel Parera: "Joven ciudadano que llegáis a la virilidad; calcula los desvelos y dolores que cuestas a tu madre; las horas de angustia, inquietud y zozobra que vió pasar, luchando contra la muerte que acechaba el momento de robarte a su cariñoso afecto; las noches de insomnio pasadas a la cabecera de tu lecho, ansiosa y anhelante, esperando que la salud te devolviera la vida; la pena y sufrimiento que devoró su corazón cuando por cualquier motivo te vió triste o enfermo. Piensa en lo que ha tenido que luchar tu padre para rodearte de las comodidades en que has vivido, para ganar tu sustento y pagar tus estudios; en las veces que habrá tenido que sacrificar sus gustos y acallar sus deseos para que tú no te privaras de lo más necesario y aún de lo más superfluo, para labrar tu fortuna y asegurarte un porvenir."

Las personas de sentimientos elevados prodigan a su Patria los efectos más íntimos del alma, y lo manifiestan honrándola y sirviéndola. Los hombres honramos y servimos a nuestra patria cumpliendo con las numerosas obligaciones que la vida ciudadana nos exige, hasta con la de dar la propia existencia cuando así lo requieren la defensa de su honor e integridad.

Vosotros, los niños, también, aunque menores, tenéis las vuestras: os exige, en todas las circunstancias de la vida, ahora principalmente que estáis definiendo y moldeando vuestra personalidad moral, ser veraces, moderados, leales, perseverantes, laboriosos y practicar otras tantas virtudes necesarias a todo hombre útil y honorable. Porque debéis saber que todos los actos que realicéis, aún los más íntimos, influyen en la felicidad o desgracia de la Patria: la buena conducta privada dignifica, fortalece y perfecciona al hombre, y aun más, influye en la vida y conducta de los demás hombres; la mala conducta privada enerva y aniquila, contagia, a los demás, desnaturaliza los mejores sentimientos, y aun arrebata la vida. En consecuencia, como la Patria se compone, en una parte muy principal, de un conjunto de individuos, el valor de una patria depende de la calidad de los elementos que la constituyen; de modo que vuestra vida privada contribuye esencialmente a honrar y engrandecer o a befar y empequeñecer a vuestra Patria

CASIMIRES FINOS

HEMOS RECIBIDO DE LA CASA WAIN SHIELL Y SON, DE LONDRES

Pase usted a verlos.

A. CABELLO y Hno.

BANDERA 38

¿Es Usted amigo de las excursiones?

Aprovecho los días de vacaciones para visitar nuestro

"ESTABLECIMIENTO BALNEARIO DE JAHUEL"

y durante su estada tendrá usted ocasión de practicar su deporte favorito; recorriendo los fantásticos parajes que lo circundan y admirando las bellezas panorámicas que le ofrece su privilegiada situación. La fatiga, inherente a estos ejercicios pasará bien pronto con las comodidades y confort que le ofrecerá el establecimiento a su regreso de cada excursión.

Solicite informes:

AL ADMINISTRADOR: Baños Jahuel. San Felipe. Teléfono Inglés 127.

SOC. ANON. JAHUEL: Avenida Errázuriz 1288. Valparaíso. Teléf. Auto 8706. Casilla 900.

SOC. ANON. JAHUEL: Santiago. Copiapó 752. Teléfono Madero 478. Casilla 1361.

WEIR, SCOTT & CO.: Santiago. San Antonio 248-250. Teléfono Inglés 747. Casilla 73-D.

LA ARDILLA SOBERBIA

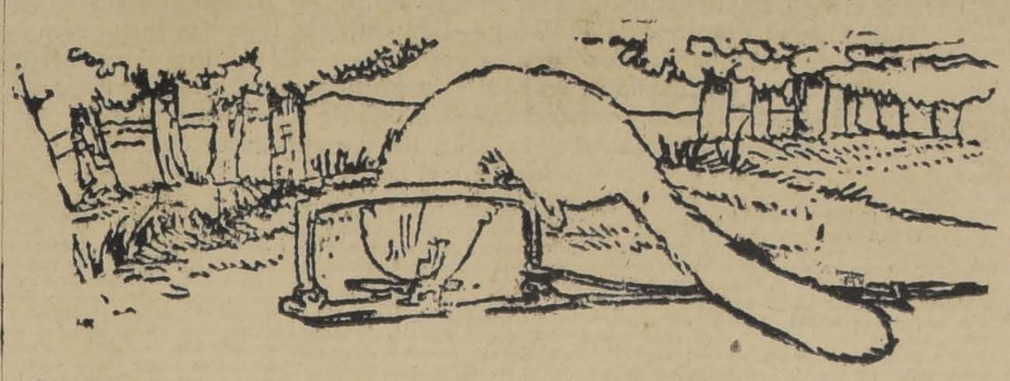

Había una vez una ardillita muy inexperta por ser jóven, pero también bastante soberbia. Creía, más o menos, que sólo ella tenía derecho a vivir. No le importaba nada de los demás animales. No comprendía que entre los animales, y sobre todo, entre los más chicos, hay que ayudarse mutuamente.

Una mañana muy temprano salió para ir en busca de alimento que es el trabajo, a veces muy angustioso, de todos los animales que viven en libertad.

Había recorrido, saltando de rama en rama tres o cuatro árboles cuando se encontró con una langosta de gran tamaño, que al verla correr en su dirección agitó las alas, entre asustada y enojada.

—¿Ah, sí? — exclamó la ardillita; — ¿conque quieres impedirme que pase por esta rama? ¿Tú, langosta de cabeza cuadrada te atreves a ponerte en el paso de una cola como la mía? ¡Ya verás!

De un salto cayó sobre la langosta, la mató de una dentellada, y la echó al suelo.

—Muy bien — se dijo la ardilla satisfecha, — ya hay un vecino menos, lo que quiere decir que tengo un estorbo menos.

Más adelante encontró un coquito, justamente su fruta favorita y comenzó a roerlo.

El ruidito que hacían sus dientes atrajo la atención de un ratón que por allí pasaba.

—¿Cómo te va, ardilla? ¡Querida prima!

—¡Menos confianza, caballero! ¿Yo su prima? Compare su cola con la mía y verá que hay mucha diferencia entre los dos.

El ratón, sin hacer mayor caso de estas orgullosas palabras, prosiguió:

—Si no me equivoco, lo que tienes ahí es un coco. Cosa rica, ¿eh? ¿Quieres darme un pedacito? Mamá ayer no trajo nada y salí de casa sin desayunarme.

—Haga el favor de no molestarme, caballero — repuso la ardilla mirando para arriba, — y le repito que menos confianza. No me gusta conversar con extraños. Por lo demás, sepa que el coco no es comida de ratón. Comida de ratón es la cáscara de queso.

—Está bien; no le diré nada, aunque tenía algo que decirle — dijo el ratón, ofendido. Y se alejó.

La ardilla, otra vez muy satisfecha al verse libre de un importuno, continuó su camino.

—¿Qué es esto? — se dijo, deteniéndose de pronto.— Este agradable olorcito...

Efectivamente, acababa de sentir un olor de cáscara de queso. Bajó del árbol y exploró los alrededores. No tardó en descubrir un trocito de queso.

—¡Qué imbécil ese ratón! — exclamó. —Dejar aquí un pedazo de queso para ir a pedirme coco. ¡Yo lo aprovecharé!

Y sin más, estiró la cabeza, clavó los dientes en el queso y tiró... Saltó el resorte de la trampera y la ardillita quedó muerta.

Por algo había dejado el pedazo de queso el ratón, aquel que sabía lo que eran ratoneras e iba a decírselo a la ardilla.

RIÑA DE GALLOS

Una vez había en una alquería unos animales que se llevaban muy mal. Se habían dividido en dos bandos, cada uno capitaneado por un gallo. Una mañana salieron al campo los jefes de grupo para dirimir sus cuestiones y al poco rato empezó la pelea.

¿Sabéis cómo acabó? Pues llevándose por los aires a uno de los gallos, un águila que estaba oculta, y comiéndose al otro gallo un perro que para el caso estaba en acecho. ¿Dónde se ocultaban estos dos animales?

HOMBRE DE PALABRA

Un orador, en el calor de su peroración, dice:

—...Ahora espero yo que se fije el soberano pueblo en la diferencia esencial que existe entre mi adversario y yo. El lo promete todo, y no cumple nada. Yo, por el contrario, no prometo nada, pero lo cumplo todo...

¡QUIEN CREYERA!

—Sí, señora; su maldito perro ha mordido la pierna de mi hijito adorado ¡Ah, pero ya me quejaré contra ese perro y contra su dueño! ¿Me oye?

—No, señora Soy sorda como una tapia.

EL PENSAMIENTO EN LAS ENFERMEDADES

El gran filósofo Claudio Bernard dice que la menor excitación de los nervios obra sobre el corazón; que cuando el corazón está afectado obra sobre el cerebro; que el estado del cerebro vuelve a influir sobre el corazón por medio del nervio pneumogástrico. Eso lo demuestra el hecho de que bajo cualquier emoción o excitación se producen acciones y reacciones mutuas entre esos dos órganos, que son los más importantes del cuerpo.

Por esta causa hay que tener mucho cuidado con nuestros pensamientos par evitar enfermedades, porque las ideas tristes y la melancolía conducen a ellas. Algunas personas son víctimas de la muerte por pensar demasiado en los síntomas de alguna dolencia horrible y por representarse en la imaginación sus síntomas, en vez de preservarse contra el padecimiento cambiando de ideas y dirigiendo los pensamientos en otro sentido.

No pocas personas han contraído graves enfermedades y han muerto a consecuencia de ellas sólo por haber vivido con la idea fija de que estaban predispuestas para enfermarse.

LABERINTO

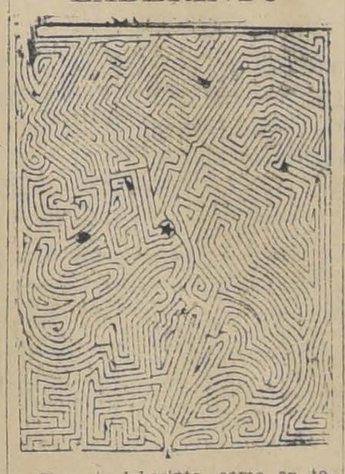

En este laberinto, como en todos, el intríngulis está en saber llegar a la plazoleta o centro, marcada con una estrella, partiendo de la puerta indicada con una flecha, o bien, partiendo de la plazoleta, llegar a la puerta.

¿Qué camino habéis de recorrer?

CATON, EL CENSOR

Catón el Censor fué un hombre de honradez escrupulosa y severa; desempeñó muchos cargos públicos y nunca se valió de ellos para aumentar en lo más mínimo sus bienes. Después de haber sido gobernador de España y de otras provincias, se le nombró censor de las costumbres y procedió en este cargo con una rigidez inflexible acusando de preferencia a los más poderosos, que estaban obligados a dar buen ejemplo. Publicó libros sobre agricultura y administración, afirmando que la economía era la base del bienestar y el fundamento más sólido de todas las virtudes. En cierta ocasión fueron a ofrecerle una cantidad en oro para que resolviera un asunto contra la equidad. Catón enseñó a su visitante un pedazo de pan y un puñado de legumbres, que formaban su almuerzo, y le preguntó:

—¿Para qué puede servirle tu oro a quien vive con tanta sencillez?

FRANQUEZA

—¡Se han aprovechado ustedes de mi enfermedad, lacayos infames!— grita un señor a sus sirvientes.— Mientras guardé cama se han tomado mis mejores vinos.

—¡Ah, señor!— le repuso uno de ellos.— ¡Es que lo tomábamos a su salud!

¿QUE QUEREIS SABER HOY?

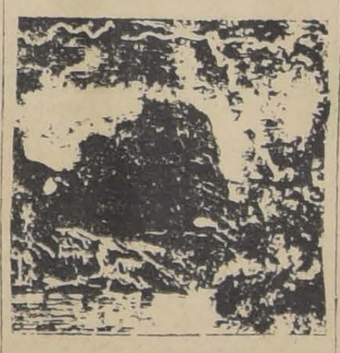

Os habrá causado gran alegría ver en las fiestas populares el lanzamiento de cohetes y la contemplación de luminarias y fuegos artificiales.

¡Qué bonitos castillos dibujan las luces de variados colores; qué ruedas girando vertiginosamente y dando estampidos que amedrentan o hacen prorrumpir a la multitud en entusiasta gritería. Y de cuando en cuando, el silbido producido por el cohete al elevarse, el cual al llegar a cierta altura estalla y se desgrana en chispas de bellísimos tonos de luz. Y entonces habréis podido daros cuenta de que media un cierto tiempo entre la explosión del volador o cohete en lo alto y el ruido de la detonación.

Así ocurre, también, en las tormentas. Al saltar el rayo o chispa eléctrica entre dos nubes o entre una nube y la tierra, percibís, primero, una intensísima luz blanca, tan fuerte, que puede dejaros ciegos, y luego, a los pocos segundos, el ruido espantoso del trueno. De esta diferencia entre la percepción del relámpago y del trueno se deduce que la luz va más a prisa que el ruido, es decir, que la velocidad de propagación de la luz es mucho mayor que la del sonido.

Por esa misma razón visteis los colorines del cohete antes de oirle estallar.

Sabed que la velocidad del sonido es, aproximadamente, de trescientos metros por segundo, y de trescientos millones de metros la velocidad de la luz.—Arconte.

Elásticos

PARA LA FABRICACION DE FAJAS, Etc.

Instituto Ortopédico Alemán

Casilla 3494 - Santiago - San Antonio 540-546

LA ULTIMA DEVOCION

¡Oh, tú, muerte, muerte mía, la última devoción de la vida, ven y háblame al oído!

Día tras día me he mantenido en vigilia por ti; por ti he sobrellevado las alegrías y los dolores de la existencia.

Todo lo que soy, todo lo que tengo, mis esperanzas y mis amores, han volado siempre hacia ti, en las profundidades de mi secreto. Mírame con la última mirada de tus ojos y mi vida será para siempre tuya. Las flores han sido entretejidas ya y la guirnalda está preparada para el novio. Después de la ceremonia nupcial, la desposada abandonará su hogar e irá sola a encontrar a su Señor en el desierto de la noche infinita.

RABINDRANATH TAGORE.

PONIENDO MARCOS

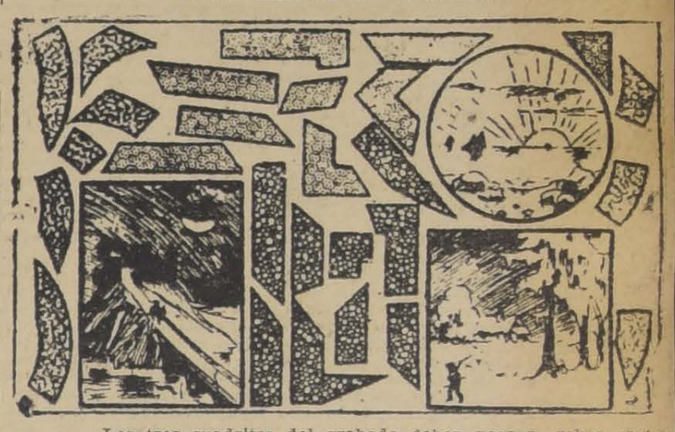

Los tres cuadritos del grabado deben pegarse sobre cartulina y recortarse. Lo mismo se hace con los fragmentos que, como se verá, corresponden a tres series. Cada una constituye un marco.

Se ponen en el centro y tres jugadores, con uno de los paisajes a su frente, va buscando las piezas de su marco. El que primero completa su trabajo, es el ganador.

DECALOGO DEL SCOUT CHILENO

1.º Un scout debe amar a su familia, abnegación a su patria y lealtad a las leyes.

2.º Un scout no falta jamás a la palabra empeñada y ha de ser para él un ambicionado honor merecer, por su veracidad, la confianza de los demás.

3.º Un scout cumplirá con su deber, será útil a sus semejantes y los ayudará cuando sea necesario.

4.º Un scout debe ser cortés con todos, sin distinción de clases sociales.

5.º Un scout es intrépido, alegre y vivo y jamás anda con la cabeza inclinada.

6. Un scout hace el bien por el bien, sin pensar en premios o recomensas.

7.º Un scout se distingue por la corrección de su lenguaje y por el aseo de su persona.

8.º Un scout debe obediencia a las órdenes de sus superiores sin preguntar la razón de ellas.

9.º Un scout debe ser trabajador y económico. Se abstendrá de bebidas alcohólicas, de fumar y del uso de los demás tóxicos que dañan el trabajo y la economía y que le envenenan el cuerpo y el espíritu.

10. Un scout amará la naturaleza y protegerá a los animales y las plantas.

BIEN VA

Bien va aquel que sigue una ilusión, cualquiera que sea esa ilusión; bien va el práctico que en su ilusión bancaria cree ser mañana feliz; bien va aquel a quien su ilusión política coloca en plausibles ambiciones y en sueños de puestos proficuos, y aquel que tiene, por fatal peregrinación, que buscar entre las estrellas su provecho de nefelibata, bien va, si lleva en la mano su conciencia, y su corazón está con él

RUBEN DARIO.

NOSTALGIA

—¿Es usted casado?— pregunta una anciana a un marinero, después de un buen rato de conversación.

—Casado, sí, señora. Casado y con ocho hijos.

—¡Dios mío! Pues lo compadezco por la nostalgia que se verá obligado a sentir en alta mar...

—¡Oh no, señora! La nostalgia la siento... cuando voy a casa.

ANECDOTA

Cuando le llevaron a Séneca la oden de morir, solicitó un momento para variar algunas disposiciones de su testamento, y como ello le fuese negado consoló a sus amigos recordando sus conversaciones habituales y dejándoles, ya que otra cosa no podía, el ejemplo de su vida y el odio contra Nerón, asesino de su madre, de su hermano y de su maestro. Y como su esposa Paulina le dijese que quería morir con él, Séneca no se opuso y le dijo:

—Yo, que te he enseñado la manera de vivir, no te envidiaré el honor de morir. Si tu conciencia es igual a la mía, será más gloriosa.

Hízose abrir las venas y continuó dictando a sus escribientes. Luego, viendo que la muerte tardaba demasiado en llegar, hizo que le metiesen en un baño caliente y roció con el agua a los siervos que lo rodeaban, diciéndoles:

—Hago estas aspersiones en honor de Júpiter libertador.

Paulina le imitaba en otra cámara adyacente, pero Nerón, enterado del sacrificio voluntario de la esposa, mandó que por fuerza le restañasen las heridas.

DEMASIAGO ARRIESGADO

El hombre llegó cinco o diez minutos después de comenzado el concierto. No lo lamentaba. Iba por compromiso. La cantante era esposa de un influyente hombre de negocios. Recibió una sorpresa: el portero no le permitía entrar.

—El concierto ya ha empezado, señor— explicó.— La señora está cantando el tercer número, de manera que no puedo abrir la puerta.

Un tanto molesto, el recién llegado dijo:

—Entraré muy despacito... No molestaré a nadie...

—No es por eso, señor— le confesó el portero;— es porque si los de adentro ven la puerta abierta, van a querer aprovechar...

UN OBSEQUIO DE

ARTEFACTOS ELECTRICOS

hace la

CIA. DE TRACCION Y ALUMBRADO DE SANTIAGO

Vea el Concurso de Combinaciones de la

Revista

"Don Fausto"

NEGOCIO

Con esta cola—grita hasta desgañitarse el hombre en medio de la calle— se pega cualquier objeto de madera, de mármol, de porcelana y hasta de hierro...; Todo; todo lo que les parezca.

—No es verdad— dice un espectador, abriéndose paso y poniéndose en primera fila.— Esa cola no vale nada.

—Fíjese en lo que dice.

—¡Le repito que eso es un cuento!

—Pues le hago una apuesta; ponga una moneda sobre este poco de cola que extiendo sobre la mesa, y le pago quinientos pesos si pasado un minuto puede sacar la moneda.

—Aceptado.

La gente se estruja por ver.

—Ya pasó el minuto— grita el vendedor;— saque la moneda.

El otro intenta varias veces sacarla sin lograrlo, y quedando al fin su mano pegada también.

—¿Ve como yo tenía razón?

—Bueno, bueno— dice el espectador;— deje que me vaya.

—En seguida... aquí hay un poco de agua caliente y unas gotas de ácido... Pero usted debe reconocer públicamente la excelencia de este producto.

—Indudablemente; es maravilloso.

El hombre se aleja y el vendedor no da abasto para repartir tarritos de cola entre los solicitantes.

Dos horas después, los protagonistas de la escena están comiendo juntos.

—¿Era, sí o no, una buena idea?

—¡Magnífica!... ¡A tu salud!

—¡A la tuya... y a la del público otario!

LA LEYENDA ASIATICA DE AMERICA

por el Teniente-Coronel RU...
Agregado Militar a la Legación ...

Desde el viejo relato del historiador Ma-Twan-Lin.— El maravilloso viaje de Hoei-Shin al desconocido Fu-Sang.— Las antiguas leyendas mexicanas hablan de extraños viajeros llegados por el Este.— El viento y el mar arrojan de vez en cuando en las costas americanas, exóticos despojos del Asia lejana y misteriosa.— Un hijo de Kublai-Khan, llevado por las olas en el siglo XIII, llegó a entroncar con los incas en el Perú

Fué el sabio francés de Guignes quien en el año de 1761 en el tomo XXVIII de las Memorias de la Academia de inscripciones, estudió y planteó prolijamente el problema, apoyándose en antiguas tradiciones del Celeste Imperio y en el viejo relato del historiador chino Ma-Twan-Liti.

Largas discusiones en pro y en contra; porfiadas réplicas y nuevos aportes probatorios. Se pronunciaron en favor de la tesis los escritores Leland, Hipólito de Paravey, D'Eichtchal, D'Hervey, Neumann y otros muchos entre ellos Vining, que en 1885 insertó el texto íntegro de la versión china y una nueva traducción al inglés. Atacaron la identificación de las tierras mencionadas con América: Kraproth, que pretendió probar en 1831 que se trataba solamente del Japón; Bretchneider, Vivien de Saint - Martin, Dall, Müller, etc.: Schiegel en 1892 sostuvo eruditamente que el relato acaso eludiría a la Corea o a la isla de Sajalín.

No obstante la disparidad de opiniones, hay muy serias presunciones acerca del asunto: existen numerosas tradiciones de los aborígenes de México que parecen estar de acuerdo con la esencia de la narración, y los regímenes de los vientos y corrientes marinas dan fuerza al supuesto. Por otra parte, las señas dadas sobre el país visitado se concilian en parte con algunas cosas reales.

El cronista mongol cuenta el suceso más o menos de este modo: "Hacia el año 499, el sacerdote budhista Hoei-Shin regresó a China de vuelta del Fu-sang, haciendo la siguiente descripción: Dista al oriente de Jahan, al este del Imperio del Centro, 20 mil li; en el país hay muchos fu-sang, nombre de ciertas plantas cuyas hojas tiernas se comen y producen un fruto encarnado semejante a la pera; de los filamentos o fibras de las hojas confeccionan telas. Los habitantes del Fu-sang usan generalmente viviendas de tablas y sus ciudades no están rodeadas de murallas como las chinas; emplean escritura propia sobre papel que hacen de la corteza de la planta.

El cobre es ahí muy común; el oro y la lata, aunque abundantes, no son codiciados ni causan torcidos apetitos, y el hierro es totalmente desconocido. No usan corazas ni lanzas, por eso no combaten nunca en ese país. En el Fu-sang hay dos grandes edificios: uno al Norte y otro al Sur; probablemene serán prisiones. Cuando algún noble ha cometido un robo, lo encierran en un subterráneo con cierta cantidad de alimentos y bebidas, cubren con piedras y ceniza la entrada y lo abandonan a su suerte.

Los pobladores del Fu-sang visten ropajes que difieren según las estaciones y son gobernados por un Rey que se llama Y-ki, quien siempre sale acompañado de un cortejo con tambores y pitos. La nobleza se divide en tres clases: Tai-ló grande, Tai-lú pequeña y Ma-to-cha.

Poseen coches tirados por ciervos, bueyes y caballos; con la leche de las hembras hacen queso".

El relato del sacerdote Hoei-Shin, transcrito por Ma - Twan-n concluye: "Antiguamente se desconocían en el Fu-sang las doctrinas de Budha, pero en el año segundo del período Ta-ming de la dinastía de los Song (458 de J. C.) arribaron cinco bhikshus (frailes) del reino de Ki-ping (Kabulistán), donde se profesaba el budhismo, y propagaron las imágenes, preceptos y misterios búdhicos. Mucha gente se convirtió y cambió sus costumbres abrazando la vida religiosa".

Hervey de Saint-Denis creyó ver en todo esto una hermoseada relación de las costas americanas.

Cronau anota que "li" es el espacio que puede alcanzar la voz humana en tiempo sereno, o sea, poco más o menos 576 metros; por lo tanto, 20,000 "li" serían alrededor de 11,500 kilómetros.

Vivien de Saint - Martin expone que, en su concepto, 20,000 "li" quiere significar "inmensa lejanía", que mil "li" son aproximadamente tres grados ecuatoriales, y que 20,000 serían sesenta grados.

Beuchat apostilla que el signo "wan" (diez mil) que entra en la composición de la frase veinte mil, tiene significados diversos, pero que involucra las ideas de "eternidad", "inmensurable", "siempre", cuando se alude a tiempo.

Las especulaciones son numerosas, el punto difuso y la solución difícil. Quizá la versión sea una semblanza fantaseada de América, puesto que a la época a que pretende referirse, ya los caballos y los bueyes, tanto como el megalonix, el elefante, etc., del período pleistoceno, habían desaparecido de la faz de este Continente y de la memoria de sus moradores. Es esto lo que hace dudar lógicamente sobre la identidad presumida, pero en cambio las señas del vegetal fu-sang recuerdan inmediatamente a las cactáceas mexicanas, tan abundantes y tan útiles, que llamamos nopal y maguey. En efecto, el primero produce un fruto encarnado o verde muy dulce y análogo al citado; las hojas tiernas forman platillo casi obligado de los hogares humildes, cuando son maduras están recubiertas de una especie de pergamino que se usó como papel. En cuanto al maguey, de sus filamentos se saca un hilo que denominamos ixtle, del cual hacen telas; de su corteza se logra un pergamino que los aztecas nombraron amtl y que emplearon en códices y mapas que aún se conservan; de entre sus hojas centrales y tiernas se extrae un licor muy dulce, que sujeto a ciertos procedimientos, constituye la bebida nacional: el pulque.

Historiadores indígenas, como Ixtlilxochit, Pomar, Tezozomoc, etc., hablan largamente de un poderoso imperio: el tolteca, que empezó a florecer por el siglo VI de Jesucristo, sin que esto se pueda precisar exactamente; su capital política fué Tula y su capital religiosa fué Teatihuacan, que aún existe con sus monumentales y admirables edificaciones piramidales, no obstante, por doquiera se levantan construcciones que dicen de civilizaciones calificadas por los antiguos cronistas indios, como erigidas por razas ignoradas; también las tradiciones hablan repetidamente de extraños viajeros llegados a veces por el este y a veces por el oeste, con trajes, lenguaje y teorías desconocidos.

CAFIRINA RUBIO

Sobrecitos de una tableta. En venta en todas las boticas. Dolores de cabeza, reumatismo, grippe, resfriado.

BASE: Cafeinaspirina.

El sabio franciscano Fray Bernardino Sahagún, el más documentado y antiguo relator de las cosas de lo que posteriormente constituyó el virreinato de la Nueva España, emplea todo género de encomios sobre la templanza y austeridad que regía las leyes y costumbres del gran imperio tolteca, que tenía como más valioso que el oro la virtud y como más grande la probidad que la fuerza.

Los metales aplicados en mil usos y prodigados en los recintos sagrados eran motivo de adorno y no de atesoramiento. La suavidad, la integridad, la industria y la habilidad hicieron prosperar el señorío que paulatinamente incrementó sus términos, más por la superioridad de su civilización que por la imposición de su poder. Llegó a tal punto su progreso que todos los pueblos comarcanos dieros el nombre de "tolteca", que quiere decir artífice, tanto al imperio como a cada uno de sus componentes.

Los toltecas eran hábiles tejedores, escultores, astrónomos, agricultores y plateros. Sus leyes eran, lo mismo que después la de los aztecas más severas con quien más poder tenía y castigaban más que por el delito, por la jerarquía del delincuente.

Seler, Gamio y otros arqueólogos modernos han encontrado restos de una civilización anterior a la tolteca, la otomí, lo que concuerda con lo asentado por los historiadores primitivos. Schüler, profesor del Departamento de Etnología, expresó personalmente al suscrito lo mismo que dijo en artículos ulteriores en la revista "Ethnos", y esto es, que, en su concepto los otomites estaban en período regresivo cuando florecieron los toltecas; pero que antes habían constituído un gran pueblo.

Es de notar que las gradaciones de la nobleza y muchos detalles de los títulos son hasta ahora ignorados; que varias figuras de los relieves teotihuacanos presentan analogías asiáticas y están sentados a la oriental.

Por otra parte, las corrientes marinas hacen verosímil la leyenda. La del Kuro-Shivo (Río Negro), que es la prolongación de la corriente ecuatorial del Norte, dobla frente a la isla de Formosa, va hacia el septentrión lamiendo las costas japonesas, se flexiona suavemente hacia el Nor-Este y desde el grado 45 sigue al Oriente hasta que frente a Vancouver tuerce lentamente, recorre las californias americana y mexicana, sigue a la altura de México y poco más abajo dobla al oeste con el nombre de corriente ecuatorial del Norte, cerrando la elipse en Formosa.

En cuanto a los vientos variables dominantes, soplan hacia el occidente por el grado 30. Los famosos tifones del mar de la China, nacen a la altura de las Filipinas, siguen un trayecto curviforme por el litoral nipón y vienen a morir hasta América, en el rosario de las Aleutianas.

Muchos sucesos dan testificación de la influencia que pueden ejercer en un viaje de Asia al Nuevo Mundo las corrientes y vientos mencionados; tan sólo la revista de San Francisco, Overland Monthy, señaló 15 casos bien probados de barcos japoneses arrojados a las playas americanas.

Por el año 1805, una aschonka llegó zozobrando a las inmediaciones de Sitka.

En 1813, el capitán Jennig halló en las islas de la reina Car-

ENTRETENIMIENTOS

"LA PAGODA".— Por Beas

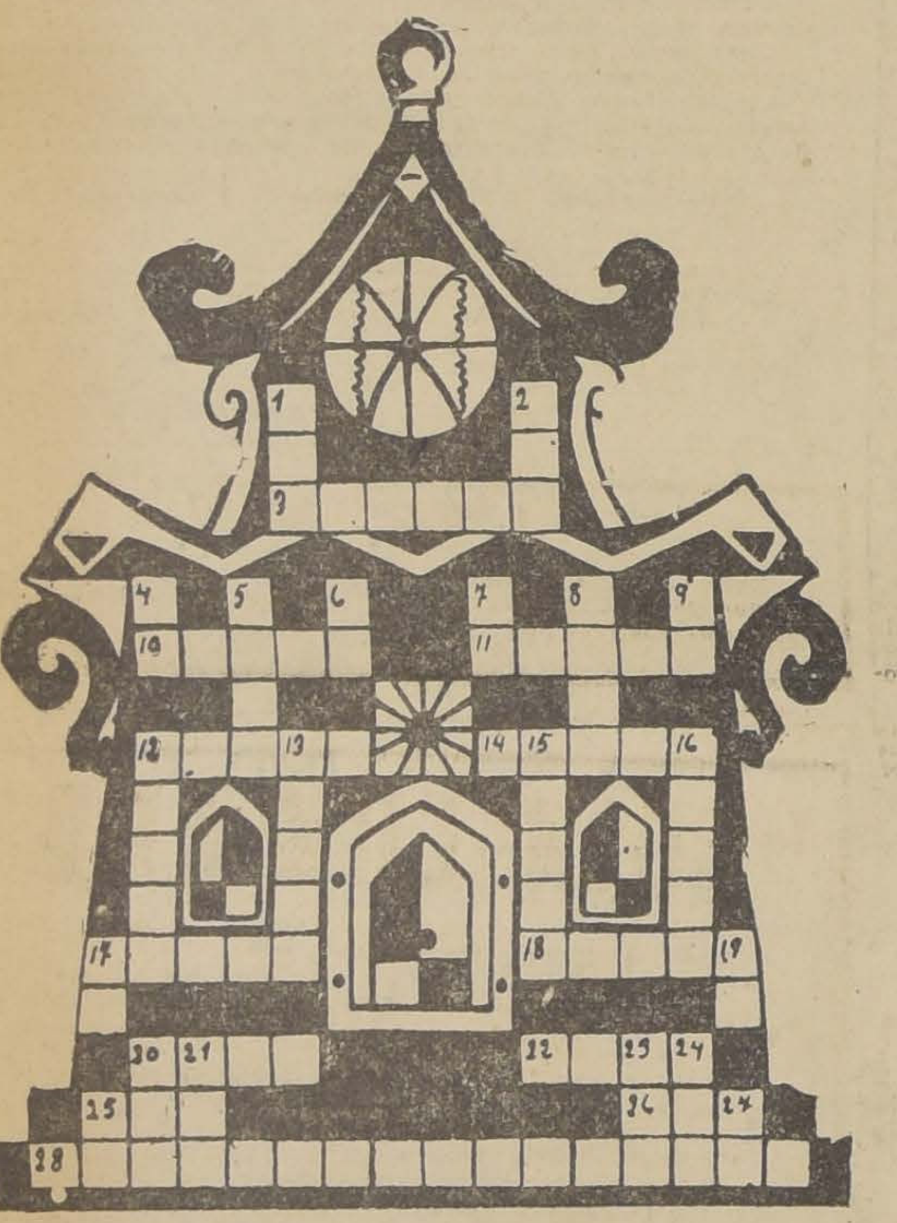

PUZZLE N.o 57. — SOLUCIONES HASTA EL SABADO PROXIMO — $ 10 DE PREMIO

Definiciones:

VERTICALES: — 1. Voz de mando para hacer un movimiento. —2. Prestación personal en lo antiguo—4. Artículo—5. Pez—6. Moverse de un punto a otro—7. Interjección—8. Montecillo de arena a orillas del mar—9. Negación—12. Un guiso chileno—13. Cierto adorno arquitectónico—15. Adorno, especie de encaje—16. Rico, abundante—17. Nota musical—19. Conjunción—20. Dativo de pronombre—21. Personaje bíblico—23. Papagayo grande—24. Gatillo en las armas—25. ¡Detente!—27. Nota musical.

HORIZONTALES: — 3. Templo de los ídolos en Oriente—10. En las iglesias—11. Enfado, enojo—12. Señal o mancha—14. Perverso y de dañadas constumbres.—17. Un músculo de la pantorrilla—18. Instrumento para herir o penetrar—20. Fogón—22. Sombrero de copa mecánico—25. Gallo, pez—26. Dios del hogar—28. Gañán, jornalero.

Descífre este Glimerick

ENVIE LA SOLUCION Y GANARA $ 10.—LOS GLIMERICKS ORIGINALES TIENEN UN PREMIO DE $ 5. EN QUE CONSISTE ESTE JUEGO

El GLIMERICK, una vez resuelto y completo, es una estrofa de cinco versos, de los cuales riman los dos primeros y el último, y el tercero con el cuarto. La persona que propone un GLIMERICK deja en blanco las terminaciones de los versos y las reemplaza por su significado aproximado. Las definiciones de la palabra o palabras, que se omiten están entre paréntesis.

No ponga atención sobre el número variable de los puntos que se han publicado en los distintos versos, pues esto sólo indica la falta de una o más palabras y no el número de letras de que constan.

GLIMERICK N.o 87 ...

Por ACO

¡Oh, Margarita!.. .. .. (quimera)
Del lector de .. .. (rotativo)
Tu fresca boca .. .. (esparce)
La risa que en la .. .. (parte del día)
Va a alegrar su .. .. (órgano donde se hace residir nobles sentimientos).

BASES DEL CONCURSO

Premiaremos con 10 pesos la solución que resulte favorecida en el sorteo de las soluciones correctas.

Los GLIMERICKS originales que nos envíen los lectores y que se publiquen, serán premiados con 4 pesos. Es indispensable que vengan acompañados de las soluciones correspondientes.

Junto con la solución debe incluirse uno de los cupones especiales que se publican para este juego.

En el sobre escriban:

JUEGO EL GLIMERICK — "LA NACION" — CASILLA 81-D

CUPON.--- Juego Glimerick.--LA NACION

Resultado de los entretenimientos del Domingo último

PUZZLE "LA MANZANA DE LA DISCORDIA"
Por RICARDO HIGGS

Solución:

HORIZONTALES: — 1. Tacna y Arica—10. Lee—12. Héroe—13. No—14. Au—15. Adagio—17. Godo—19. Sí—20. Al—21. Sepa — 23. Carne—25. Felino—27. Regne—29. Iron—30. Adduard—32. Unamos—34. Sois—35. Nidada—36. Me—37. Daos—39. Dodo—40. ¡Cá!—41. Ro—42. Pasará—43. Pese—44. Fi.

VERTICALES: — 1. Tea—2. Chilenas—3. Neo—4. Ar—5. Yo—6. A. E. G.—7. Indefinido—8. Cooperados—9. Quien— 10. La—11. Edwards.—14 As—16. Ganguil—18. Os—22. Alomado—24. Redoma—26. Inodoro—28. Er—31. Día—32. Un—33. Sa—37. Dos—38. Oc—41. Re—42. Pi.

Soluciones recibidas:
231.—CORRECTAS: 125

Sorteado el premio, correspondió a la solución firmada por **LUISA RIQUELME**, Delicias 2713.

GLIMERICK N.o 86.—"Duelo Fidelarán Eda y Vic Torcelis"

Por JACOBO GRASS S.

Solución:

—Ríndete, ríndete! Eda ORDENO.
—No me rindo, Torcelis RESPONDIO.
—¿No te rindes?, preguntó Eda, RABIOSO.
—No, no! Pues bien, seré más GENEROSO.
—Si no te rindes tú, ME RINDO YO.

Soluciones recibidas: 344—Buenas: 192.

El premio correspondió a la solución de EMILIO LEIVA C., Valparaíso.

NOTA: — Los premios se pagan en las Oficinas de esta Empresa, de 7 a 8 P. M., los días Lunes, Miércoles y Viernes.

AJEDREZ

CARLOS M. PORTELA

CAMPEON DEL CLUB ARGENTINO DE AJEDREZ, SE MEDIRA CON MARIANO CASTILLO, CAMPEON DE CHILE.— EN SETIEMBRE PROXIMO, CHILE JUGARA POR EL CAMPEONATO SURAMERICANO

"Buenos Aires, Noviembre 3 de 1926.

Señor Amos Burn:

Hemos recibido su atenta, fecha 3 de Octubre y refiriéndome a su respuesta relacionada con nuestra proposición de jugar un match por Campeonato Suramericano con los jugadores chilenos, me es grato manifestarle que aceptamos postergar dicho encuentro para el año próximo, en la fecha que Ud. indica.

Me comunica Ud. asimismo que el campeón de Chile, señor Mariano Castillo, "aceptaría gustoso un desafío personal a un match con el campeón" de nuestro club. A este respecto me es grato hacerle saber que sin el carácter de un desafío expreso, nuestro campeón, don Carlos M. Portela, acepta esta sugestión poniéndose por su intermedio a disposición del señor Castillo. En tal virtud le estimaré quiera tener la fineza de comunicarnos las condiciones en que podría llevarse a cabo este match a fin de ponernos de acuerdos para su realización.

Haciendo votos con ustedes para que estas cordiales relaciones sirvan de base para la prosperidad del ajedrez en Sur América y para un mayor acercamiento entre estos países hermanos, saludamos a Ud. con los sentimientos de nuestra mayor consideración. — **Dr. Molina Carranza**, Presidente. — **Carlos M. Portela**, Secretario."

LA ESCALERA

EL Dr. DANIEL PRIETO SUBIO 100 PELDAÑOS

Cien pesos de premio

Hace seis meses que "**La Nación**" inició La Escalera de problemas y hoy ha cumplido el Dr. Daniel Prieto **cien puntos** o sea ha resuelto veinte problemas con sus variantes completas; es el primero en llegar al final y a su disposición tenemos **cien pesos**, en premio de su constancia. Igualmente a todos los solucionistas que lleguen a la meta, los premiaremos igualmente.

Es de tomar nota que el Dr. Prieto ocupaba el N.o 13 en La Escalera.

SOCIAL Y CORRESPONDENCIA

E. Villegas del H. — Ha regresado de Copiapó.

A. Padilla. — **Valdivia.** — Gracias. Problema recibido.

Mariano Castillo. — **Buin.** — Lo necesitamos.

C. Anfrunz. — Su telegrama no se entiende, pero se agradece.

Dr. Vidal.— Sin noticias suyas.

LA ESCALERA. — PROBLEMA N.o 20

Jugada Clave: T 2 A R

Soluciones bien. — Antonio Rodríguez, E. Villegas del H., Daniel Prieto, Víctor Villegas del H., Luis Muñoz.

Soluciones mal. — E. Raab R., D. F. García M. y J. S. Wood.

DESARROLLO DE VARIANTES DE E. VILLEGAS DEL H.

Problema N.o 20 de "La Nación" Escalera N.o 24. — Jugada Clave: 1. T 2 A R

NEGRAS	BLANCAS
1	
1. R 5 A	2. P 3 D jaque
	3. D 5 A jaque
2 R 6 C	4. D x A jaq. mate
3. R 6 6 5 T	
2	
1. A x T	2. P 3 D
2. T x P	3. D 4 C
3. R 5 A	4. D 6 R jaq. mate
3	
1. P x T	2. D 7 A jaque
2. R x C	3. D x P jaque
3. R 5 6 6 A	4. D 4 C jaq. mate
4	
sí 3. R 4 D	4. D 6 AD jaq mate
5	
1. C 3 D	2. C 3 A doble jaq.
2. R 5 A	3. A 6 R jaque
3. R 4 A	4. D 6 AD jaq mate

SOLUCION PROBLEMA N.o 21

Jugada Clave: T 8 A D

Soluciones bien. — **Dr. Daniel Prieto, Humberto Molina, A. Rodríguez, E. Villegas del H., J. S. Wood, A. Varela Lara y Luis Illanes, del "Latorre", Corral; V. Villegas, E. Raab, Luis Muñoz y J. S. Wood.**

Soluciones mal. — D. F. García M.

DESARROLLO DE LA SOLUCION DE DANIEL PRIETO

Variantes

NEGRAS	BLANCAS
1 P x C	R 3 A R jaq desc m
2 P R x P	R 4 A R jaq desc m
3 P 4 A R	R 3 D jaq desc m.
4 C x P	C 4 A R mate
5 P A D x P jaque	R x P jaq desc m.
6 A x P jaque	R x A jaq desc m.
7 A 7 D jaque	R x A jaq desc m.
8 A x D	C 7 A D mate
9 cualq. otra jug.	C 7 A D mate

TORNEO DE MAESTROS EN ESCOCIA

Apertura cuatro caballos

BLANCAS Yates	NEGRAS R. B. Thomas
1 P 4 R	1 P 4 R
2 C 3 A P	2 C 3 A R
3 C 3 A	3 C 3 A
4 A 5 C	4 A 4 A (a)
5 Enroque	5 Enroque
6 C x P	6 T 1 R
7 C 3 A	7 C x P
8 P 4 D	8 C x C
9 P x C	9 A 1 A
10 A 5 C	10 A 2 R (b)
11 A 4 A R	11 A 3 A (c)
12 D 2 D	12 P 3 T D
13 A 3 D	13 P 3 D (d)
14 T D 1 R	14 C 2 R
15 A 5 C R	15 A x A
16 D x A	16 A 2 D
17 D 5 T	17 P 4 A R (e)
18 C 5 C	17 P 3 T
19 D 7 A +	19 R 1 T
20 C 6 R	20 A x C
21 T x A	Se rinden (f)

a) Así jugaba Morphy, hoy no se considera bueno.

b) Mejor sería P 3 A R segundo de P 4 D. El juego del texto es pérdida de tiempo, deja a 5 R bajo el control blanco y la gran jugada de defensa P 4 D es ahora imposible.

(c) La mejor.

(d) Es inferior a P 4 D.

(e) Sin contestación al ataque blanco si C 3 C-C 5 C, P 3 T, C x P A R.

(f) Con la amenaza T R a 1 R si se mueve el caballo D x P A y mate pronto.

AJEDREZ

LA ESCALERA N.° 22

NEGRAS

TD CD AD D R AR CR TR

BLANCAS
R 3 T D
C 6 R
C 5 C D
P 5 C R
P 6 C R
P 4 R
A 1 D
7 piezas

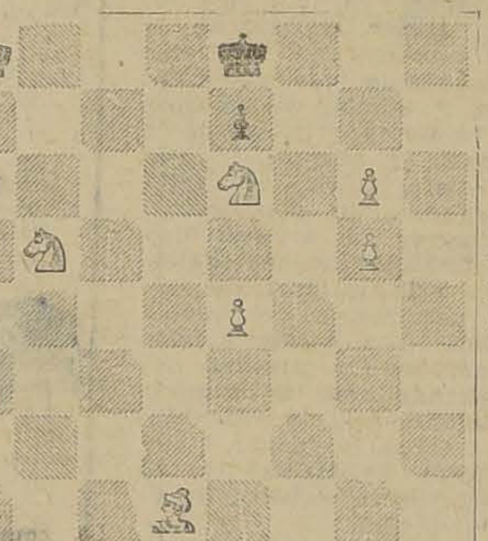

NEGRAS
R 1 R
P 2 R
2 p.

TD CD AD D R AR CR TR

BLANCAS

Mate en tres.— Soluciones hasta el Jueves

LA ESCALERA N.o s 18, 19, 20 y 21

N.	Nombre Dirección	Saldo	18	19	20	21	Saldo	
4	Antonio Rodríguez, Valparaíso . .	71	SB	SB	SB	SB	91	
7	H. Molina, Santiago	35	SB	SB	—	SB	45	
8	E. Raab, Santiago	77	SB	—	SM	—	75	
9	Doctor Vidal, Rengo	68	SB	—	—	—	55	
10	Luis Muñoz Santiago	30	—	SB	SB	SB	40	
13	Doctor Prieto, Santiago	82	SB	SB	SB	SB	102	$ 100
23	E. Villegas del H., Valparaíso .	59	SB	EB	SB	SB	79	
24	V. Villegas del H. Valparaíso . .	59	SB	SB	SB	—	69	
42	Luis A. Illanes, a bordo "Latorre"	5	SB	—	SB	SB	15	
37	A. Padilla, Valdivia	0	SB	—	—	—	0	
43	Germán González Santiago	0	SB	—	—	—	0	
44	J. S. Wood, Santiago	0	—	—		SB	10	

De cincuenta y cinco escaleristas que comenzaron a subir en Mayo del presente año, el Doctor Daniel Prieto, ha sido el primero en llegar a

SOLO LAS MADRES

QUE CRIAN A SUS HIJOS, CONOCEN LA INMENSA DICHA QUE ENCIERRA LA MATERNIDAD

Esta función natural de las mujeres exige un desgaste para la mayoría de ellas, y en algunas es un esfuerzo desmedido. Pero con el feliz auxilio de STHENO-

GEN GALASSO la crianza se vuelve tarea fácil y segura y los niños se crían sanos y fuertes, evitándose así las consecuencias a veces funestas de la crianza artificial.

Después de muchos años de experiencia, el Sthenogen es recomendado por eminencias médicas como Tónico Reconstituyente Soberano en la debilidad general y especialmente en la lactancia.

STHENOGEN

No tiene otro nombre y se vende en todas las boticas del país.

Fórmula: Hemoglobina, Fósforo, Quinina, Estricnina y Kola.

QUINCE MINUTOS DE BUEN HUMOR

El yanqui infalible

Cuento por JEAN BONOT.

Tratábase de uno de esos yanquis voluntarios, enérgicos, orgullosos y ricos en millares de millones que adquieren un castillo del mismo modo que los simples contribuyentes compran una caja de cerillas y alquilan un tren especial de igual modo que nosotros alquilamos un taxímetro.

Se llamaba Thom Hattphar.

Me ocurrió cierta noche comer con él en casa de un amigo común.

Nos encontrábamos allí unos treinta invitados, sobre poco más o menos, y apenas habíamos terminado los postres, todos pasamos al salón de fumar para tomar el café.

Divididos en pequeños grupos conversábamos a media voz, cuando al cabo de un cuarto de hora, poniéndose de codos sobre el mármol de la chimenea, Thom Hattphar exclamó en un tono que tenía más de mando que de ruego:

—Un poco de silencio, caballeros: deseo contarles a ustedes algo interesante.

Las conversaciones cesaron y formamos círculos en derredor suyo.

—Mi relato—declaró—no será muy extenso; pero les ruego que no me interrumpan, porque eso me molesta extraordinariamente.

Empeñamos nuestra palabra de honor de permanecer mudos como carpas, y Thom Hattphar comenzó de este modo:

—La historia, verdaderamente graciosa, que voy a referir, ocurrió hace pocos años en la ciudad de Chicago. Todos cuantos desempeñaron papel en el asunto han fallecido, y especialmente James Paddock, un viejo "jockey", hirsuto y tuerto, cuyos fracasos son legendarios. Este James Paddock...

—Perdón—interrumpió alguien de los presentes.

—Thom Hattphar, furioso, volvióse hacia el imprudente.

—No me corte usted la palabra—dijo en tono imperioso.—Ya les he dicho a ustedes que no puedo tolerar interrupciones. Cállense todos, y déjenme seguir el hilo de mi cuento.

Mas el interruptor insistió.

Era otro americano que respondía al nombre de John Johnston.

—Si me permito deteneros, querido Thom, es únicamente para rectificar un error en que habéis incurrido.

—¡Yo no me equivoco jamás!

—Sin embargo, en este momento os equivocáis, al decir que Paddock ha muerto.

—Estoy bien enterado. Afirmo, y nadie podrá asegurar lo contrario, que el viejo "jockey" en cuestión ha fallecido definitivamente.

Entonces Johnston, encogiéndose de hombros, añadió:

—Si ha muerto definitivamente, ¿cómo lo he encontrado en el bulevar al venir aquí?

Thom se mostró muy contrariado.

—¿Dice usted que le ha visto hoy mismo?

—Como le veo a usted, querido Thom; de ello no hace tres horas.

El otro americano, lívido de rabia, no encontró nada que responder; pero, dirigiéndose a todos nosotros, declaró:

—Queridos amigos: lamento infinitamente este incidente... Pero, después de lo que acaba de suceder, no puedo proseguir con calma mi relato. Mañana pienso reanudarlo, si me hacen ustedes el honor de venir a mi casa, a las 6.30 en punto... Cuento también con usted, Johnston?

Y salió de la estancia visiblemente vejado.

* * *

Muy intrigados, nos encontramos todos a día siguiente, y a la hora señalada, en casa del orgulloso americano.

¿Qué sorpresa nos preparaba? ¿Qué venganza iba a tomar del imprudente que le había humillado la víspera?

Nuestra espera no fué de larga duración. Cuando todos estuvimos instalados en el salón, en derredor de Thom Hattphar, éste se expresó en los siguientes términos:

—La historia que voy a contarles a ustedes se desarrolló hace pocos años en la ciudad de Chicago. Todos los que desempeñaron en algún papel, como les decía ayer, han fallecido, y especialmente James Paddock, un viejo "jockey" tan hirsuto como tuerto....

—¡Eso es ya demasiado!—gritó sin poderse contener, el americano Johnston.—Repito, una vez más, que James Paddock vive todavía.

—¿Qué sabe usted?

—No afirmo más que lo que sé de una manera fehaciente. Habiendo visto ayer al "jockey", puedo asegurar que existe.

—Pues se equivoca usted, querido amigo... James Paddock está completamente muerto. Y me consta, porque esta mañana le he agujereado la piel con seis balas de mi revólver...

Luego, satisfecho de la razón que le asistía y del efecto producido, Thom acabó su relato... y se trasladó a la Comisaría de Policía para constituirse preso.

J. B.

Un multimillonario americano

Cuento por MAX y ALEX FISCHER.

Tremlett (J. K. Ll. M. N. O. P.), más conocido desde Nueva York a San Francisco y de Nueva Orleans a Alaska por el apodo del **Rey del fracaso**, nació en 1868 en Noisy-le-Sec (Estado de Ohio).

Una obstinada mala suerte parecía unida a su persona desde la más tierna edad. Hasta si se le antojaba jugar a la rayuela con sus amiguitos, siempre perdía.

A consecuencia del fallecimiento inesperado de sus padres, Tremlett se encontró de la noche a la mañana, a los veintitrés años, dueño de una fortuna de 300 mil dólares.

Frecuentemente había oído decir a su padre "que el primer deber de todo capitalista era no dejar dormir sus capitales", y, en vista de ello, resolvió consagrar inmediatamente la suma de 25 mil dólares al lanzamiento de una pasta dentífrica nutritiva.

Según la opinión de todos los químicos, esta pasta era un reconstituyente admirable.

Cualquiera otro que no hubiera sido Tremlett, habría realizado una enorme fortuna con tan espléndido negocio. Pero no habían transcurido cinco meses cuando se vió obligado a cerrar el establecimiento por evaporación de la cantidad asignada a tal empresa.

No se desanimó por ello.

Sucesivamente púsose a la cabeza de veinte distintas fundaciones (un bar automático, un almacén de novedades, una fábrica de reparación de hierros extraligeros en aluminio, una casa editorial que publicaba sus volúmenes sólo en papel de fumar, una oficina de colocaciones para asesinos sin ocupación, etc.). Y unas tras otras, todas las empresas, a las que parecía reservada una prosperidad real, quebraron en menos de tres años.

Cierta mañana de 1894, Tremlett procedió a un concienzudo inventario de su fortuna, y con honda contrariedad comprobó que no le quedaba más que un billete de 1,000 dólares.

Entonces se le ocurrió de pronto la idea sencilla y grandiosa que en poco tiempo debía convertirle en el hombre colosalmente rico que es en la actualidad.

Guardando cuidadosamente en un compartimento de su cartera el único billete de 1,000 dólares que poseía, fué a visitar al propietario del New Bazar de Noisy-le-Sec (Ohio), y le habló de esta forma:

—Señor, soy dueño de 1,000 dólares. Las acciones de su floreciente negocio se cotizan en este momento a 1,000 dólares. En consecuencia, he decidido alquirir una en cuanto se abra la Bolsa esta tarde.

La reputación de mala sombra de Tremlett se hallaba ya sólidamente cimentada...

Al conocer los propósitos de J. K. L. M. N. O. P., el director del New Bazar no pudo por menos de estremecerse y exteriorizar un gesto de profundo disgusto.

—¿Que se propone usted comprar una acción del New Bazar?... ¡Diablo! — exclamó—. ¡Eso es muy desagradable!... Veamos, veamos... La colocación de fondos que usted se propone realizar, querido señor Tremlett, no es tan ventajosa como supone... Permítame que le dé un buen consejo... Yo, en su lugar, adquiriría mejor una acción del Little Bazar.

Por toda respuesta, Tremlett le declaró fríamente:

—Mi resolución es irrevocable. Antes de esta noche figuraré en la lista de los accionistas del New Bazar.

El director de la casa comprendió que no podía vacilar un instante. A toda costa debía encontrar en el acto una transacción razonable para impedir que Tremlett comprara antes de la noche el documento que le hiciera partícipe en los negocios del New Bazar, pues estaba seguro de verlos en camino de perdición desde el siguiente día.

—Señor Tremlett — repuso—; aquí tiene usted 10,000 dólares. Le ruego que los acepte. En cambio, consienta en poner su firma al pie de un contrato por el cual se compromete a no intentar nunca convertirse en accionista del New Bazar.

Tremlett se retiró a su domicilio. Y al día siguiente, después de guardar en su cartera los 10 mil dólares, tomaba el tren que partía para Nueva York.

Apenas hubo llegado, trasladóse al domicilio social de la Compañía General de Tranvías e hizo pasar la tarjeta al presidente del Consejo de Administración.

—Señor—le dijo—, ignoro si tengo el honor de que usted me conozca.

—**Certainly** — contestó el presidente del Consejo de Administración de la poderosa Compañía de los Tranvías Neoyorquinos—. La proverbial mala reputación de usted como negociante ha hecho célebre su nombre en toda América... ¿En qué puedo servirle? ¡Ah! Lo adivino.. Se encuentra usted actualmente en la mayor necesidad y acude a mí para que le remedie. ¿No es eso?... Pues bien; no ha sido en vano.

El presidente se dispuso a abrir su portamonedas para entregar un dólar al visitante; pero éste no le dió tiempo para que cumpliera su propósito.

—Gracias, señor—exclamó—. Se equivoca usted acerca de los fines de mi venida a estas oficinas. Me consta que los tranvías de ustedes no han marchado nunca tan bien como ahora. No hablo como viajero, sino como hombre de negocios. Las acciones acaban de cotizarse a la hermosa suma de 10,000 dólares. Precisamente yo tengo disponibles 10 mil dólares... (El presidente se sorprende). Pues véalos... Deseaba conocer a usted para manifestarle que antes de esta noche, me permito el placer de anunciárselo, podrá usted añadir mi nombre a la lista de sus accionistas.

El presidente del Consejo de Administración de la Compañía de los Tranvías Neoyorquinos se puso lívido.

—¿Qué dice usted?... ¿Qué dice usted? — balbuceó—. ¿Usted, Tremlett, se propone comprar una acción de nuestra Compañía? ¡Eso es horrible! ¡Eso es espantoso!... En tal caso estamos perdidos... ¡Jamás nuestros tenedores cobrarán el más mínimo dividendo!

Un cuarto de hora después el presidente de la Compañía de los Tranvías Neoyorquinos estregaba a Tremlett un cheque de 100,000 dólares. Al mismo tiempo le ofrecía una pluma para que pusiera su firma al pie de un contrato, debidamente inscrito en papel timbrado, por virtud del cual se comprometía a no adquirir jamás, jamás, jamás, la menor acción de la Compañía General de los Tranvías Neoyorquinos.

Tremlett se retiró a su domicilio.

Al día siguiente, después de haber guardado en su cartera los 100,000 dólares, tomaba el primer tren que partía para Chicago.

Apenas hubo llegado, trasladóse al domicilio de la Standard Oil Company, e hizo pasar la tarjeta al presidente del Consejo de Administración, que, como todo el mundo sabe, es Mr. John Rockefeller.

—Mr. John Rockefeller—le manifestó Tremlett—, dispongo de 100,000 dólares y vengo a hacerle una visita cordial, pues me propongo...

... ...

Se calcula que la fortuna que actualmente posee J. K. L. M. N. O. P. Tremlett excede de 1,627 millones de dólares.

Y no ha cumplido aún cuarenta años.

M. Y A. F.

La Ciudad y los Turistas

por JULIO CAMBA.

No soy nada nacionalista, y, sobre todo, no soy nada nacionalista francés. No puedo, por lo tanto, aplaudir a esos parisienses que apedrean por xenofobia a los turistas, y, sin embargo, ¡cuántas veces en París, viendo pasar una caravana de la casa Cook o de la American Express, no he sentido el deseo de arrojarle yo mismo la primera piedra!

El nacionalismo es odioso; pero el turismo es mil veces más odioso todavía, y huelga decir que, por turismo, yo entiendo tan sólo el turismo inglés y norteamericano. Un español o un italiano, en efecto, un ruso o un alemán no son nunca enteramente turistas, por mucho Zeiss y mucho Kodak que lleven, por mucho "Baedeker" que lean y por mucho traje a cuadro que se pongan. El verdadero turista es un norteamericano o un inglés que, después de haber hecho completamente inhabitable su país en fuerza de leyes moralizadoras, se une a otros norteamericanos o a otros ingleses y se va por el mundo, no a ver cómo es el mundo, sino como son en él los hoteles ingleses y los hoteles norteamericanos. Tomando como artículo de fe la superioridad anglosajona, el turista norteamericano o el turista inglés está firmemente convencido de que en ninguna parte se podrá aburrir tanto como en su tierra, y es en vano que le sirva usted tres catedrales góticas por la mañana y dos circos romanos por la tarde, un lago con el desayuno y algún monasterio con el té. El mundo no le inspira curiosidad ninguna. La humanidad no le importa nada, y por eso viaja, que, de lo contrario, de suponer que al viajar podría ver o aprender algo interesante, se quedaría en su casita, diciendo:

—My house is my castle...

Por todas estas razones, resulta que en París, centro universal del turismo, es mucho mayor el espectáculo que le ofrecen los turistas a la ciudad, que el que la ciudad les ofrece a los turistas. Los turistas no ven nada; pero, en cambio, todo el mundo ve los "auto-cars" de la casa Cook cargados de dientes y de correas, de "home-spuns" y de "Travellers checks", y, al verlos les arrojan algunos objetos, ya sólidos o ya líquidos, ¡qué le vamos a hacer!

Yo lo lamento con toda mi alma y lo considero indigno de París, por lo que pueda haber en ello de odio zoológico al extranjero; pero no por lo que haya de odio humano y antropológico a ese animal inclasificable que se llama el turista...

La cita

Cuento por LEO DARTEY.

Santiago está enamorado de Anita. Desde hacía quince días que ambos veraneaban en casa de sus amigos, los Durand, entre numerosos invitados, no por timidez del joven o por la imposibilidad de tener una entrevista, el caso es que aún lo le había declarado su amor.

Miradas lánguidas, furtivos apretones de manos, era lo único que había podido traicionarle, y resuelto a explicarse mejor se decidió a pedir una cita a la joven. Y escribió:

"Mis miradas han debido de traicionarme. Creo que usted sabe que la amo; pero permítame que al fin se lo diga. Esta noche, a las once, cuando todo el mundo duerma, la aguardaré en el pabellón del fondo del parque. No tema nada de mí. Sólo quiero expresarle mi amor. Si rehusa usted, destruya esta carta junto con mi esperanza. Si acepta, déjela aquí. Al verla sabré que accede usted a hacerme el más feliz de los mortales. —Suyo para toda la vida: **Santiago**."

Bastante satisfecho de sus dotes de escritor, deslizó la carta debajo del secante sobre la cual no tardaría Anita en despachar su correspondencia. Y salió con el propósito de volver al poco tiempo para saber la suerte que le había sido destinada a su declaración.

La linda Anita fué, en efecto, como todas las tardes, a escribir unas cartas, aprovechando las horas de siesta. Vió la carta y sonrió.

—Es verdad; parece que me quiere. ¡Es muy simpático! Acudiré a la cita. Nadie se enterará.

Y salió del salón, dejando la carta en el mismo sitio.

Pero inmediatamente entró en el salón su institutriz, solterona sin sexo y sin edad, para escribir también una carta, y vió la de Santiago al abrir el secante.

—¡Oh!—exclamó.—¿Es posible?

Y después de leerla varias veces salió con una sonrisa misteriosa e inquietante.

Apenas había salido, entró Claudina, joven vaporosa, que tenía igualmente necesidad de escribir.

—¡Qué raro!—dijo al leer las líneas de Santiago.—¡Nunca lo hubiera sospechado!

Y dejándola debajo del secante salió riéndose a carcajadas.

Poco después entró a escribir la corpulenta generala, y abrió el secante.

—¡Es inaudito!—exclamó al leer la declaración de Santiago.—¡Esta generación es de una audacia!... ¿Sus miradas?... En efecto; ahora que recuerdo... ¡Imprudente! ¡Si el general supiese!...

Y salió precipitadamente con aire victorioso.

Después fueron la dueña de la casa, que tenía que comprobar unas facturas; la poetisa Armanda Davalle, que quiso aprovechar un momento de inspiración; la hermana de Anita, que fué a hacer su traducción de inglés. Todos leyeron la carta de Santiago, se conmovieron y salieron sonrientes.

Por último entró el general.

—¡Rebombas! ¿A quién ha podido escribir esto? No ha puesto el nombre, ni hay la menor indicación... ¿A quién, entonces? ¡Pues eso lo averiguo yo esta noche!

Cuando Santiago, a quien tal desfile de gente había impedido acercarse, pudo entrar en el salón y vió su carta, pensó morir de alegría. Anita iría a la cita. Y salió sin sospechar que tantos ojos habían leído su declaración.

A las once se dirigió al pabellón donde debía aguardarle su amada. Detrás de él, intrigado, iba el general, ocultándose para no ser descubierto y provisto de una linterna eléctrica potente como un faro.

Santiago empujó la puerta del pabellón y murmuró en la oscuridad:

—¿Estás ahí, ángel mío?

En aquel momento el general alumbró su linterna y Santiago retrocedió dando un grito de horror...

Frente a él, alineadas en la sombra que les había impedido verse, no una mujer, sino ¡siete! (siete, como Barba Azul) le aguardaban tendiéndole los brazos.

L. D.

CONCURSO PARA TAQUIGRAFOS DE LA REDACCION DE SESIONES

Por acuerdo de la Comisión de Policía Interior del Senado, se cita a concurso público, para el día Miércoles próximo, 17 del actual, a las 4 P. M., para proveer varias vacantes de Taquígrafos.

Los interesados podrán inscribirse en la Secretaría del Senado, diariamente, de 4 a 5 P. M., acompañando los antecedentes que estimen convenientes.

ENRIQUE ZAÑARTU EGUIGUREN,
Secretario del Senado.

EL JABON HIJIENICO ESPECIAL ES UN BUEN JABON

Dr. C. VALENCIA COURBIS
DENTISTA
Operaciones indoloras, procedimiento del Dr. Carrea (de la Facultad de B. Aires). Extracciones difíciles. Dentaduras, Coronas y Puentes. Teatinos 50.
N-13

"COLA LUWARD"
PARA PEGAR EN FRIO
SE PREPARA EN AGUA FRIA. — NO SE DESPEGA CON LA HUMEDAD, NI AUN CON EL AGUA. — RESISTE ALTAS Y BAJAS TEMPERATURAS. — PEGA MADERAS, CARTON, SUELA y LOZA.
Por mayor y menor:
FIGUEROA y Cía. Ltda.
BANDERA N.º 20

CRONICA MEDICA DE ACTUALIDAD

por SANIN

LA INYECCION INTRA-CARDIACA DE ADRENALINA EN LOS SINCOPES POR CLOROFORMO

El síncope del comienzo de la operación, tan temido por los anestesiadores, va haciéndose cada vez menos fatal desde que ha comenzado a practicarse la inyección intracardíaca de adrenalina, evitando, naturalmente, recurrir a este método siempre que no se trate de síncope blanco.

En efecto, el síncope azul por asfixia, no obedece a la inyección mencionada, antes por el contrario, las investigaciones recientes sobre la materia demuestran que la acumulación de cloroformo trae fatalmente como consecuencia un nuevo síncope adrenoclorofórmico que produce necesariamente la muerte del enfermo. De aquí, entonces, la necesidad absoluta de practicar una larga respiración artificial en caso de síncope azul, antes de recurrir a la adrenalina.

PARA EVITAR LAS REACCIONES VIOLENTAS EN LA REVACUNACION

En una reciente comunicación a la Academia de Medicina de París, el doctor Camus da a conocer las precauciones que deben tomarse a fin de evitar las reacciones violentas, causa de tan frecuentes incomodidades así para el médico, como para el enfermo, durante la revacunación.

Por reacción violenta debe entenderse la reacción ordinaria con síntomas exagerados, a saber: confluencia de los puntos inoculados, aparición de papulo vesículas y de pústulas, reacción linfática con ganglios voluminosos y sensibles, elevación de la temperatura, cefalea, insomnio, etc.

Todas estas reacciones tienen un pronóstico sin gravedad, lo cual no impide que sean bastante molestas y desagradables por su duración. Como son perfectamente evitables, conviene precisar de qué modo pueden evitarse.

La importancia de la reacción está condicionada por tres factores: el vacunado, el vacunador y la vacuna. El primer factor que es la inmunidad vaccinal residual del sujeto nos escapa casi completamente; el segundo es el modo de vacunación empleado, ya que según la manera cómo sea utilizada una misma vacuna, muy virulenta, podrá producir fuertes o normalmente, reside en la virulencia de la vacuna, fuerte o atenuada o que deberá regir el modo de empleo. Ella es, por lo general, indicada por el instituto preparador.

Puede admitirse que todas las reacciones violentas observadas han sido provocadas por inoculaciones demasiado vastas, practicadas en sujetos con mucho poder receptivo.

A fin de evitarlas pueden emplearse dos medios: o reducir la extensión de la inoculación o disminuir la actividad de la vacuna. Sólo el primero deberá ser exigido; es indispensable que la vacuna conserve su máximum de actividad, so pena de ver disminuir el número de las revacunaciones potitivas.

El niño, como el adulto muy receptivo, no experimentan o experimentan muy poca reacción general cuando la vacunación se reduce a dos o tres picaduras superficiales, o a dos o tres escarificaciones superficiales, cuya extensión pase de 1 milímetro: la distancia que separa los puntos de inoculación debe ser suficiente para que las areolas no lleguen a producir confluencia.

Puede preverse que un individuo reaccionará más o menos fuertemente según su edad y la antigüedad de sus vacunas.

El vacunador deberá guiar su modo operatorio, extender o restringir sus inoculaciones tomando en cuenta estos antecedentes.

LAS ANGINAS DE PECHO

Masson y Cía. París 1925. por L. Gallavardin

El estudio de la angina de pecho constituye uno de los temas en la actualidad más apasionantes de la patología circulatoria.

En pleno período de renovación doctrinaria, de revisión de antiguos errores, de adquisiciones de hechos nuevos, de orientaciones patogénicas y terapéuticas diversas, constituye, por decirlo así, un capítulo todavía algo caótico; que bien justifica que hiciera exclamar al propio Gallavardin que: "al lado del martirio de los anginosos, hay el martirio de los médicos que estudian esta afección".

Escribe con razón el autor, que sería tan imposible la publicación de un tratado de la angina de pecho, como la de un tratado de la disnea o de las palpitaciones.

Por otra parte la bibliografía de detalle es extensísima y variada en interpretaciones y doctrinas contradictorias.

Nada mejor en estos casos para orientar al clínico, que el criterio elaborado por la personal experiencia, ya que así son únicamente los hechos, y los hechos bien observados y meditados que imponen la verdad clínica revestida de cierta simplicidad a despecho de la complejidad y variedad contradictoria de los detalles.

He ahí el trabajo del gran clínico de Lyon; nos ofrece una síntesis de su labor personal, fruto de su observación clínica, y con ello uno de los mejores hilos directrices para los que deseen conocer a fondo el síndrome anginoso, sin perderse en la ambigüedad y en la duda.

El libro consta de dos partes: en la primera un completo estudio clínico y patogénico del angor, que constituyen la ponencia presentada al XVIII Congreso de Medicina de Nancy (1925) y otra parte adicional, de veinte interesantes observaciones de síndrome anginoso con estudio necrópsico.

"Cada anginoso padece, no la angina de pecho, sino su angina de pecho".

He ahí una bella frase que simboliza el criterio basal del presente libro.

La angina síndrome, la manifestación anginosa de variada intensidad y pronóstico y ligada a diversas afecciones cardiovasculares, sustituye por completo el antiguo "angor pectoris" y que desde los trabajos de Mackenzie ha sido objeto de tantísimas aportaciones eóricas y experimentales.

Recomendamos su lectura como casi de indispensable utilidad para el práctico.

EL CENTENARIO DE LAENNEC

La Academia de Medicina de París ha tomado la iniciativa de conmemorar este año el Centenario publicación de la segunda edición de su magistral obra **Tratado de la auscultación.**

Tendrá lugar la solemnidad en París durante los días 13, 14 y 15 del próximo Diciembre.

El comité encargado de la elaboración del programa ha quedado formado de la siguiente manera: Presidente Prof. Chauffard; vicepresidentes Profs. Achard; Calmette; Letulle y Roger; secretario general Prof. Roussy; vice-secretario doctor Laignel Lavastine y tesorero M. P. Masson.

ARTE Y MEDICINA

Conclusiones del trabajo del Dr. Bienvenú sobre "la medicina en el arte"

Nos hemos esforzado en mostrar las múltiples aplicaciones de la ciencia al arte y tendríamos aún que llenar muchas lagunas. Entre estas aplicaciones hay dos muy recientes que no se nos perdonaría no mencionar, cuando menos.

Es un hecho adquirido que se pueden identificar hoy día las pinturas mediante los rayos X (1); se ha reconocido que los cuadros antiguos dan en general en la radiografía, imágenes más claras que los cuadros modernos; parece, pues, posible juzgar de la antigüedad de un cuadro según su examen radiográfico. El doctor Cheron, que se ha dedicado a estas investigaciones apasionadoras, expresa no obstante algunas reservas y concluye que sólo en ciertos casos bien determinados se puede uno decidir con certeza; por el contrario, se posee el medio, gracias al aparato de Roentgen, de desenmascarar los trucos, los retoques y las restauraciones más o menos hábiles. Sea cual fuere el porvenir de la radiología artística, no es indiferente hacer notar que aún aquí la Ciencia viene en socorro del Arte (2), y no olvidar que Esculapio y Apolo son de la misma familia.

"Se ha escrito (3) que el Arte y la Ciencia son como los dos momentos de una misma actividad que no descompone la obra de la naturaleza más que para penetrar el secreto y perfeccionarla, prestándose ambas su mutuo apoyo".

La Ciencia persigue la Verdad, el Arte busca la Belleza, pero no puede realizarla plenamente más que no alejándose demasiado de la Naturaleza, permaneciendo en el dominio de lo real. El verdadero artista adaptará su talento a la representación de todas las espararse nunca de este principio; de tal suerte se convertirá en el colaborador, no sólo del hombre de ciencia, sino del historiador de las costumbres y del analista, suministrándoles documentos que corroborarán o refutarán sus textos.

En cuanto a las relaciones del sabio y del artista no las concebimos más que bajo la forma de una recíproca ayuda. La crítica científica, aplicada a las obras de arte, lejos de perjudicar a su valor estético, no puede hacer otra cosa que poner de relieve las cualidades de observación de sus autores. El médico, permaneciendo en los límites de su competencia ayudará sin duda, a poner en evidencia los errores de algunos artistas y también de relieve el talento de otros, a restituirles en una palabra, con una exactitud perfecta, lo que ellos observaron

Como ha dicho Paul Richer, el arte no tiene nada que temer de este control; y Taine no pensaba de modo distinto cuando declaraba que "el parentesco que une el Arte a la Ciencia es un honor tanto para uno como para la otra; es una gloria para ella suministrar a la Belleza sus bases principales; es una gloria para él apoyarse en sus más altas concepciones sobre la Verdad."

EL Dr. VORONOFF OFRECE UN PREMIO

El Dr. Sergio Voronoff anuncia la concesión de un premio al mejor trabajo sobre hiper o hipofuncionamiento de las glándulas endocrinas. El valor del premio es de 10,000 francos y sólo podrán optar al mismo los médicos pertenecientes a alguna de las naciones latino-americanas.

LOS CHUPADORES DE LOS NIÑOS

La Cámara de Diputados de Francia ha acordado, en sesión del 24 de Marzo último, prohibir el uso de los chupadores de los niños, mediante las disposiciones siguientes:

1.o Queda prohibida la venta, la fabricación e importación de los chupadores y objetos similares destinados a entretener a los niños con el remedo de la succión.

2.a Los tribunales podrán decretar la confiscación de los chupadores y objetos similares.

3.a Se concede un plazo de tres meses para dar a los pequeños fabricantes tiempo con qué poder transformar su material.

artículo que ha publicado condenando esta malsana costumbre y aplaudiendo esta disposición legal, da a las madres los siguientes consejos:

No pongáis **chupadores** en la boca de los **niños**.

No tienen utilidad alguna.

Son perjudiciales.

Fatigan sus labios.

Irritan la boca.

Deforman la dentadura.

Predisponen a indigestiones.

Exponen a graves enfermedades.

Impiden la sonrisa, el mayor encanto de los niños.

(1) V. Rayos X y Bellas Artes (Presse médicale, 6 Julio 1921).

(2) En estos últimos tiempos se ha propuesto aplicar el **bertillonage** para el reconocimiento de las obras de arte. Según las huellas digitales se habría identificado un cuadro de Leonardo de Vinci cuya paternidad era discutida (Excelsior, 26 Dic. 1925).

(3) Peugniez, op. cit., conclusión.

Sastrería Rosenzuaig
Agustinas 1114 - A
Constantemente surtido completo de CASIMIRES INGLESES, corte elegante.
Grandes Facilidades en pago.

Edmundo Andrews Moreno
AGENTE GENERAL DE ADUANAS
Calle Serrano N.o 22—Valparaíso, casilla N.o 693.
DESPACHOS RAPIDOS DE ADUANA CON FACILIDADES DE PAGO
REFERENCIAS BANCARIAS
N-12

COMERCIO E INDUSTRIA

BOLSA DE COMERCIO

MOVIMIENTO

Poco variado y de ninguna importancia fué el movimiento con que se clausuraron los negocios de la semana durante la única rueda de ayer en la Bolsa de Comercio.

Figuraron negociados 4 títulos mineros, 3 industriales, 1 Club Hípico y 53,000 nominales en Bonos, cuyo detalle se demuestra a continuación.

El director de turno, don Ismael Gana y D. de V., suspendió la rueda 5 minutos antes, en honor del accionista don Diego Sutil Prieto, por ser el día de su onomástico.

SUBIERON

Industriales

C. Hípico, de 7.800 a 8.000.

Mineras

Cerro Grande, de 38 a 39.

BAJARON

Bonos

Caja 7-1, de 89 1|2 a 89.
Caja 8 1|2, de 94 a 93 3|4.
Caja 8-1, de 97 3|4 a 97 1|4.

Industriales

C. Melón, de 45 1|2 a 44 1|4.
Cervecerías, de 53 1|2 a 53.
Electr. Ind., de 49 3|4 a 49.

Mineras

Minera, de 17 a 16 1|4

OPERACIONES EFECTUADAS AYER

UNICA RUEDA

5000 Caja 8-1, 97 1|2.
500 Id. id., 98.
18000 Hip. 8-1, 93 1|2.
20000 Caja 8 1|2, 93 3|4.
10000 Caja 7-1, 89 1|4.
100 Electr. Ind., 49.
30 Id. id., 49 1|2.
100 Id. id., 49.
100 Gas, 55.
300 Cem. Melón, 44 1|2.
300 Mineras, 16 1|2.
200 Dichas, 1.
1 Club Hípico, 8.000.
300 Disputada, Nov. 25, 16 3|4.
200 Morococala, id., 38.
200 Id id., 38 1|8.
200 Id. id., 38 1|4.

OPERACIONES EFECTUADAS EN VALPARAISO

UNICA RUEDA

900 Cervecerías, Nov. 25, 53.
50 Seg. Confianza, 52.
100 Patiño, Nov. 25, 247
2000 £ id. 16, 39.51.
2000 £ id. 30, 39.54.
1000 £ id. 16, 39.51.

LA SEMANA BURSATIL

LAS ACCIONES MAS TRANSADAS EN LA SEMANA

TITULOS	Cantidad de acciones	PRECIOS Máximum	PRECIOS Mínimum	Precio de Cierre
Bancos				
Chile	508	199	197 1/2	199
Nacional	980	68	68	68
Hip. de Chile	25	630	610	630
Mineras				
Electra	3.000	8 1/2	7 3/4	8
León Ord.	700	1 3/4	1 5/8	1 3/4
Id. Pref.	987	4	4	4
Morococala	6.300	39	37 5/8	38 3/4
Colquiri	6.300	6 1/2	6 1/4	6 1/4
Oploca	900	120	115	115 1/2
Minera	1.800	17	16 1/2	16 1/2
Chacaltaya	1.000	5 1/2	5 1/2	5 1/2
Fortuna	900	6 1/2	6 1/2	6 1/2
Santo Cristo	800	1 1/2	1	145
Disputadas	1.600	16 3/4	16 1/2	16 3/4
Kala Uyu	1.900	6 1/2	6	6
Higuera	1.000	2 3/4	2 1/2	2 1/2
Cerro Grande	400	39 3/4	38	39
Aconcagua	700	7	5	7
Patiños	1.400	252 1/2	246 1/2	250
Kumuranas	3.000	1 3/4	1	1
Dichas	1.700	1 1/4	0.90	1
Ganaderas				
Fuegos	516	516	155	156
Industriales				
Electricidad Ind.	392	49 3/4	49	49
Id. Ord.	1.000	8	8	8
Gas de Santiago	254	55 1/2	55	55
Papeles y Cartones	662	153	149	149
C. Melón	600	46	44 1/2	44 1/2
Tattersall	150	100	100	100

VALOR DE LO ADJUDICADO EN BONOS EN LA SEMANA

Día Lunes: 236.000.
Día Martes: 748.500.
Día Miércoles: 664.000.
Día Jueves: 25.000.
Día Viernes: 275.000.
Día Sábado: 53.000.
Total: 2.801.000.

FLUCTUACIONES DE PRECIO DURANTE LA SEMANA PASADA

SUBIERON

BONOS

Caja 6-1, de 88 a 88 1|2.
Hip. 7-1, de 86 a 87.
Priv. Hip. 8, de 73 a 79.
Libra esterlina Ind., de 35 a 35 1|2

BANCOS

Chile, de 197 1|2 a 199.
Hip. de Chile, de 610 a 630.
Italiano, de 80 a 81.

SALITRERAS

Higuera, de 80 a 90.

INDUSTRIALES

C. Hípico, de 7.800 a 8.000.
Telégrafo, de 40 a 41.

MINERAS

Aconcagua, de 5 a 7.
Covadonga, de 0.60 a 0.70
Santo Cristo, de 1 a 1.45
Schweger, de 17 a 17 1|2.

BAJARON

BONOS

Caja 7-1, de 90 a 89.
Caja 8-1|2, de 95 a 93 3|4.
Caja 8-1, de 98 1|4 a 97 1|4.
Garant. 8, de 24 1|2 a 23.
Hip. Valp. 8-1, de 87 1|2 a 87.

SALITRERAS

Agua Santa, de 110 a 100.
Chilena, de 17 a 18.
Lautaro Port., de 140 a 137.
Lautaro Nom., de 135 a 131.

INDUSTRIALES

Buques, de 34 a 31.
Melón, de 46 a 44 1|2.
Gas de Santiago, de 55 1|4 a 55.
Globo, de 77 a 72.
Papeles y Cartones, de 153 a 149.
Vidrios, de 26 1|4 a 26.
Vapores Ord., de 16 1|4 a 16.

MINERAS

Cayllloma, de 3 a 2 3|4.
Carolina, de 6 1|2 a 6.
Cerro Grande, de 41 a 39.
Disputada, de 17 a 16 3|4.
Electra, de 8 5|8 a 8.
Latico, de 4 1|4 a 4.
Huanuni, de 39 a 38 3|4.
Kumuruna, de 1 5|8 a 1.
Kala Uyu, de 6 1|2 a 6.
Minera, de 17 1|2 a 16 1|2.
Oulx, de 8 1|4 a 7 3|4.
Morococala, de 39 3|4 a 38 3|4.
Oploca, de 124 a 115 1|2.
Oruro, de 31 a 27 1|2.
Patiño, de 258 a 250.
Tocopilla, de 79 a 77 3|4.

CAMBIO INTERNACIONAL DURANTE LA SEMANA

Lunes: Primera rueda: Vendedor 39.56 y comprador 39.55.
Lunes: Segunda rueda: Vendedor 39.57 y comprador 39.56.
Martes: Primera rueda: Vendedor 39.59 y comprador 39.58.
Martes: Segunda rueda: Vendedor 39.69 y comprador 39.58.
Miércoles: Primera rueda: Vendedor 39.64 y comprador 39.63.
Miércoles: Segunda rueda: Vendedor 39.59 y comprador 39.58.
Jueves: Primera rueda: Vendedor 39.52 y comprador 39.51.
Jueves: Segunda rueda: Vendedor 39.51 y comprador 39.50.
Viernes: Primera rueda: Vendedor 39.52 y comprador 39.50.
Viernes: Segunda rueda: Vendedor 39.54 y comprador 39.53.

ESTANO LIBRA ESTERLINA DURANTE LA SEMANA

Lunes: £ 303.0.0 al contado y 292.15.0 a plazo.
Martes: 308.15.0 al contado y 297.15.0 a plazo.
Miércoles: 311.10.0 al contado y 299.15.0 a plazo.
Jueves: 309.5.0 al contado y 298.10.0 a plazo.
Viernes: 310.15.0 al contado y 299.15.0 a plazo.
El Viernes de la semana pasada cerró a 298.10.0 al contado y 291.5.0 a plazo, por consiguiente, subió al contado 12.5.0 y a plazo 8.10.0

COBRE STANDARD DURANTE LA SEMANA

Lunes: £ 57.2.6 al contado y 58.0.0 a plazo.
Martes: 57.12.6 al contado y 58.10.0 a plazo.
Miércoles: 57.15.0 al contado y [illegible] a plazo.
Jueves: 57.10.0 al contado y 57.7.6 a plazo.
Viernes: 57.12.6 al contado y 58.10.0 a plazo.
El Viernes de la semana pasada cerró a 57.5.0 al contado (subió 0.75), a plazo 58.10.0 (subió 0.10.0)

PLATA DURANTE LA SEMANA PASADA

Lunes: 24 3|4.
Martes: 24 15|16.
Miércoles: 24 7|8.
Jueves: 24 13|16.
Viernes: 25 3|8.
El Viernes de la semana pasada cerró a 24 11|16, por consiguiente, subió 1 5|16.

Banco Español de Chile

EN LIQUIDACION

TERCERA CUOTA DE 20%

Pone en conocimiento de los depositantes y demás acreedores del Banco, que desde el 15 del presente mes pagará una tercera cuota de 20 por ciento sobre sus créditos, para cuyo efecto deberán presentarse los documentos justificativos del caso.

Los pagos de las cuotas serán atendidos en la siguiente forma:

En las oficinas del Banco en Liquidación en Santiago y Valparaíso se pagarán las de estas centrales y en las de Santiago se pagará, además, la de la Estación.

En las respectivas oficinas del Banco de Chile, las cuotas correspondientes a las sucursales de Antofagasta, Taltal, Coquimbo, La Serena, Ovalle, Quillota, La Calera, Rengo, Curicó, Taltal, San Javier, Linares, Parral, Talcahuano, Traiguén, Victoria, Lautaro, Temuco, Valdivia y Osorno.

En las oficinas del Banco Español-Chile, las cuotas de las sucursales de Iquique, Almendral, (Valparaíso), Los Andes, San Felipe, Rancagua, San Fernando, Chillán, Concepción, Los Angeles y Angol.

En las oficinas de la Caja Nacional de Ahorros, las correspondientes a Cauquenes, Bulnes y Punta Arenas.

El Banco Nacional, efectuará los pagos de la cuota de la oficina de Melipilla.

Las cuotas correspondientes a los créditos en monedas extranjeras, se pagarán en la oficina del Banco en Valparaíso.

Santiago de Noviembre de 1926.

EL SUPERINTENDENTE DE BANCOS.

PRECIOS DE COMPRADOR O VENDEDOR AL TERMINAR LAS RUEDAS

TITULOS	COMPRADOR Cantid.	COMPRADOR Precio	VENDEDOR Cantid.	VENDEDOR Precio
BONOS				
Caja 8-1			3000	97 1/4
Caja 8-1|2	65000	93 3/4	10000	93 7/8
Caja 7-1			1000	89
Hip. 8-1	200000	93 1/2	10000	93 3/4
Hip. 7-1, 919			10000	97 1/2
Electric. Ind., £	100	35 1/2		
BANCOS				
Chile	200	199	100	200
Italiano	100	80		
Nacional	100	68	100	68 1/2
MINERAS				
Aconcagua			500	7
Cayllloma, N. 25	100	2 1/2		
Colquiri, N. 25	200	6	200	6 1/4
Cerro Gde., D. 9	100	38	100	38 1/2
Disputada, N. 25	300	16 3/4	200	17
Florida			1000	1 1/2
Higuera	1000	2 1/4		
Kumurana	500	0.80		
Kelluani	400	4 1/4		
Lebu, Ord., Dic. 9	500	1 3/4	500	1 7/8
Minera	200	16 1/2		
Morococala, D. 9			200	38 3/4
Oruro, Nov. 25	200	27 1/2		
Oploca, Nov. 25	200	27 1/2		
Electra, Nov. 25			300	8

TITULOS	COMPRADOR Cantid.	COMPRADOR Precio	VENDEDOR Cantid.	VENDEDOR Precio
INDUSTRIALES				
Gas	1	55	100	55
Telégrafo	10	41		
Tattersall			50	105
F. Izquierdo			50	95
Cervecerías	14	54	900	54
Electric. Ind.	27	49		
SEGUROS				
Unión Chilena	100	30		
VARIOS				
C. Hípico			1	8000
CIERRE A LAS 12 M.				
Cambio		39.51		39.52
Patiño, Dic. 9		250		
Cerro Gde., D. 9		250		
Oploca, Dic. 9		115 1/2		
Tocopilla, Nov. 25		77 3/4		
Morococala, transacción, Nov. 25		38 3/4		
Lautaro, Port. D. 9				135

CAMBIO

TIPO DE VENDEDOR

COMERCIAL . . . . $ 39.52
1 PESO PAPEL VALE. 6 1|16

£ POR DOLARES . . 485

BANCO LONDRES Y AMERICA DEL SUD LTD.

(Antes Banco de Londres y Río de la Plata Ldo.)

Cambio sobre el Exterior

PLAZA	90 D. V.	Vista
Londres	39.60	40.10
París	27.—	27 1/4
Amberes		1.15 1/4
New York	8.19	8.26 1/2
España		1.25 1/4
Italia		33.70
Brasil		40.10
Uruguay		8.42
Argentina		3.37 1/2
Holanda		3.31
Suiza		1.59 1/2
Siria		40.10
Portugal		Id.
Panamá		Id.
Perú		Id.

FRUTOS DEL PAIS

HUGO L. BUNSTER, CORREDOR DE COMERCIO — GALERIA ALESSANDRI, OFIC. 15-A

Compra y venta de frutos del país — Bandera 242 — Teléfono 3203 — Casilla 2760

Trigo blanco centro listo, los 100 kilos, con saco, Providencia, $ 48.

Florence, en saco, base Providencia, 100 kilos, $ 53.

Candeal, buena clase, con saco, Providencia, $ 60.

Candeal corriente, con saco, Providencia, $ 55.

Trigo blanco del centro, entrega próxima, cosecha, $ 45.

HARINAS. — De primera, los 46 kilos, cada uno con saco, $ 34 a 35.

De segunda, los 46 kilos, con saco, $ 30.

Candeal, los 46 kilos, con saco, $ 37.

Milagros, los 100 kilos, $ 85.

Burritos, los 100 kilos, $ 85.

Bayos chicos, los 100 kilos, $ 75.

Coscorrones, los 100 kilos, $ 85.

Pallares, los 100 kilos, $ 55.

Triguitos, los 100 kilos, $ 48.

Caballeros, los 100 kilos, $ 55.

CEBADA. — Chevalier, 100 kilos, con saco, base puerto, de $ 34 a 38.

Del país, cervecera, 100 kilos, con saco, base puerto, $ 27.

Del país, clase exportación, los 100 kilos con saco, base puerto, 26.

Del país, forrajera, 100 kilos, con saco, base puerto, $ 24 a 25.

SEMILLAS. — Trébol para exportación, con doble saco, $ 150 a 155.

Trébol purificado, $ 170 los 45 kilos.

Cáñamo, los 100 kilos, con saco $. 43.

VARIOS. — Avena blanca, los 100 kilos con saco, en Santiago, 28 pesos.

Avena negra, los 100 kilos con saco, Santiago, $ 28.

Avena rubia, revuelta, los 100 kilos, sin saco, carro frontera, $ 14.

Carbón de espino, con saco, según clase, $ 16 a 17.

Carbón blanco, según clase, de $ 8 a 9.

Lana esquila Octubre, los 46 kilos, ensacada, $ 145.

Lentejas, los 100 kilos con saco, de $ 65 a 75.

Maíz amarillo, los 100 kilos, con saco, estaciones, $ 25.

Maíz colorado, los 100 kilos, con saco, estaciones, $ 28.

Nueces, los 100 kilos, con 10 por ciento como máximum nuez mala, $ 180 a 200.

Papas amarillas, los 100 kilos, con saco, en Santiago, $ 20.

Quillay, los 46 kilos, para exportación, $ 35.

Pasto, primer corte, los 100 kilos, según calidad $ 7 y 8.

Pasto, segundo corte, los 100 kilos, según calidad, $ 9 a 10.

Semilla curagüilla, los 100 kilos, con saco, $ 18.

1926.

Santiago, 10 de Noviembre de

Pino Araucaría

RAULI PARA PISO, ZOCALO Y PARQUET. MADERAS EN BRUTO Y ELABORADAS. BATIENTES. PALILLOS. MOLDURAS OFRECE LA BARRACA Y FABRICA

La República

MATADERO PUBLICO

Los corrales de este establecimiento encerraron ayer el siguiente ganado para la venta de hoy:

Ganado mayor		Ganado menor	
Bueyes	29	Corderos	530
Novillos	143	Cerdos	31
Vacas	50	Cabros	1
Q. vivos	40	Terneros	8
Id. en vara	23		
Total	285	Total	570

PRECIOS DE LAS CARNES POR KILOS

Ayer se fijó el siguiente precio para la venta de hoy:

Carne de buey, 1.a	1.80	a	1.90
Id. de 2.a	1.60	a	1.70
Id. de 3.a	1.00	a	1.50
Carne de novillo, 1.a	1.80	a	1.90
Id. de 2.a	1.60	a	1.70
Id. de 3.a	1.00	a	1.50
Carne de vaca, 1.a	1.80	a	1.90
Id. de 2.a	1.60	a	1.70
Id. de 3.a	1.00	a	1.50
Carne cordero, 1.a	2.00	a	2.20
Id. de 2.a	1.70	a	1.90
Id. de 3.a	1.20	a	1.60
Carne de oveja, 1.a	1.60	a	1.80
Id. de 2.a	1.20	a	1.40
Id. de 3.a	0.60	a	1.00
Carne de cerdo, 1.a	2.00	a	2.20
Id. de 2.a	1.70	a	1.90
Id. de 3.a	1.20	a	1.60
Grasa en rama	1.40		
Sebo de ovejuno	1.00		
Cuero de buey	1.60		
Cuero de novillo	1.60		
Cuero de vaca	1.70		
Cuero de ternero	3.00		
Cuero de ovejuno	$0.00		140

pesos la docena.

QUINTA

EN PEÑAFLOR

vendo con flamante chalet, media hectárea viña plena producción. Abundante arboleda frutal, luz eléctrica, teléfono, carros puerta. Tratar su dueño:

DELICIAS 3984

EL 25 DE NOVIEMBRE
EL 25 DE NOVIEMBRE
EL 25 DE NOVIEMBRE

Se inaugurará

La Feria DE Verano

SITUADA A 10 METROS DE LA PLAZA DE ARMAS

—:—

AHI PODRA VER LOS CHALETS BARATOS DEL BALNEARIO "SAN SEBASTIAN"

—:—

LOS ESPECTACULOS MAS ALEGRES Y NOVEDOSOS

—:—

UN CINE COSQUILLEANTE

—:—

JARDINES FEERICOS

—:—

SORPRESAS CONTINUAS Y VARIADAS

—:—

EL 25 DE NOVIEMBRE
EL 25 DE NOVIEMBRE

PROPUESTAS DE LECHE

El Patronato Nacional de la Infancia solicita propuestas para el suministro de leche a sus servicios (Asilo Maternal y 11 Gotas de Leche) durante el año 1927.

Se abrirán el Martes 16 de Noviembre, a las 6 P. M.

No se admiten propuestas de leche transportada por ferrocarril.

Antecedentes y bases en la Secretaría del Patronato, Claras 541.

BENJAMIN GOMEZ H.,
Secretario.
16—N

Los Viajes

ya no inquietan a la mujer moderna, porque ni el polvo, ni el viento, ni el sol pueden dañar un cutis que usa

JABON HIGIENICO ESPECIAL.

Repuestos Brockway

LEGITIMOS

Sólo puede encontrarlos donde sus UNICOS IMPORTADORES — "CALIDAD ES ECONOMIA" — LEA ALGUNOS DE NUESTROS PRECIOS:

EJES traseros importados . . . a $ 60.00
RESORTES delanteros, 9 hojas, 4 abraz. . . . a $ 70.00
RODAMIENTOS rueda trasera, Bock . . . a $ 46.40
TAMBORES de freno, rectos . . . a $ 80.00
TAMBORES de freno, cóncavos . . . a $ 90.00
VALVULAS para motor . . . a $ 12.00
PASADORES para émbolos, sobre medida . . . a $ 8.50
ANILLOS para émbolos, a $ 4 . . . y $ 4.80
PIÑONES locos . . . a $ 88.00
BALATA para discos embrague . . . a $ 7.00
RODAMIENTOS de Pivote . . . a $ 14.00
PERNOS de flange rueda trasera . . . a $ 2.50
CORONAS 41x8 . . . a $ 240.00
BIELAS completas . . . a $ 110.00
EMBOLOS . . . a $ 60.00
EJES BOMBA AGUA . . . a $ 30.00
TUERCAS para id . . . a $ 7.00
PALETAS para id . . . a $ 22.00
TUERCAS para rueda trasera . . . a $ 8.00
CONTRA-TUERCAS para id . . . a $ 8.00
TENSORES para frenos . . . a $ 11.00
ETC. — ETC.
BALATA PARA FRENOS "HYCOE" 2 1|4 x 3|16 a $ 15.30 mt.
" " " 2 1|2 x 1|4 a $ 21.60 mt.
LUBRICANTES
ACCESORIOS
BARNICES Y PINTURAS
NEUMATICOS de todas marcas
GOMA SOLIDA para camiones

Rosenqvist & Cía. Lda.

DELICIAS 1175

REVISTA COMERCIAL EL PRECIOS DE EXPORTACION VALPARAISO

(Especial para "La Nación" de Santiago)

El mercado continúa abatido, se observa poco movimiento y transacciones flojas. Las cotizaciones con pocas variaciones y tendencias más bien a continuar declinando.

Precios por los 100 kilos con saco

ARVEJAS. — Después de la gran demanda que ha habido, los negocios están muy flojos, debido a que los tenedores de las existencias actuales solicitan precios muy subidos. Cotizó $ 62 en puertos.

AVENA. — Cotizo la forrajera de exportación con saco bordo, a $ 22.

AFRECHO, AFRECHILLO.—Transacciones reducidas, escasez de fletes al extranjero dificultan negocios. Cotizo $ 13 bordo.

CEBADA. — Sostenidos sus precios, fluctuando alrededor de $ 25, tipo forrajera de exportación.

FREJOLES. — Sin órdenes, abatidos y con tendencia de continuar a la baja.

Frejoles caballeros, $ 58 en puertos.

Frejoles triguitos, $ 40 en línea nominal.

Frejoles bayos, $ 80 en puertos nominal.

Frejoles burritos, $ 85 en puertos nominal. Tenedores pretenden precios superiores.

Frejoles pallares, $ 55 en puertos.

GARBANZOS. — Sin demanda. Tendencia a la baja abiertamente. Cotizó nominal $ 130, por regulares en puertos.

HARINAS. — Se mantienen con sus cotizaciones para entrega en el año alrededor de $ . . . en Valparaíso.

HUESILLOS. — Poca demanda. No ha reaccionado a pesar de encontrarnos en época de consumo. Cotizó blancos $ 150 y colorados $ 130.

HIGOS. — Sin ninguna demanda. Precios completamente anarquizados por esta circunstancia.

LENTEJAS. — Transacciones base $ 72, en puertos de embarques. Queda el mercado flojo y con pocas órdenes.

MIEL DE ABEJA. — Sin ninguna orden, precios nominal a $ 1 el kilo neto.

MAIZ. — Sin órdenes, muchos vendedores y el mercado no responde. Cotizo $ 28 amarillo y $ 26 colorado en puertos.

NUECES. — Pocas existencias, precios muy subidos alrededor de $ 220 con 15 por ciento máximo mala.

PAPAS. — Vende las papas nuevas de Coquimbo alrededor de $ 30 saco Valparaíso.

PASTO. — Poca demanda. Precios fluctuando para cosecha 5 centavos 1.er y 2.o cortes en carro procedencias, zona Aconcagua.

QUILLAY. — Sostenida cotizándose a $ 80 los 100 kilos enfardado en puertos.

SEMILLAS. — Cotizo como sigue:
Cáñamo $ 42, Barón.
Trébol, 320, Barón.
Curagüilla 19, Barón.
Alfalfa 800, Barón.

TRIGO. — En Valparaíso no se efectúan transacciones.

Embarcado por Valparaíso

1.o al 6 de Noviembre:
625 sacos arvejas Amsterdam, Rotterdam.
2 sacos arvejas Legazpi, Colón.
500 sacos cebada, beres.
2013 sacos cebada, beres.
2478 sacos cebada, beres.
1500 sacos cebada, beres.
1257 sacos cebada, beres.
500 sacos cebada, beres.
1236 sacos cebada, beres.
428 sacos cebada, [illegible]
17 sacos cera, New York.
1 bulto cera, [illegible]
50 sacos frejoles, Habana.
350 sacos frejoles, Habana.
7 sacos frejoles, Balboa.
35 sacos frejoles, pl. Barranquilla.
20 sacos frejoles, pl. Mollendo.
1 saco guindas, [illegible]
2 sacos guindas, llendo.
5 sacos garbanzos, rranquilla.
1 saco garbanzos, lón.
5 sacos higos, [illegible]
1 saco higos, [illegible]
5 sacos higos, [illegible]
100 sacos lentejas, racruz.
50 sacos lentejas, na.
125 sacos lentejas, quil.
110 sacos lentejas, boa.
20 sacos lentejas, quilla.
230 sacos lentejas, [illegible]
223 bultos madera, to Colombia.
64 bultos pasas, [illegible]
2 sacos pasas, [illegible]
1 saco pasas, [illegible]
2 sacos quillay, [illegible]
250 fardos quillay, lona.
21 fardos quillay, [illegible]
60 fardos quillay, lona.
149 sacos semilla, dam, Amberes.
227 sacos semilla, dam, Bristol.

Embarcado por

15 al 31 de Octubre
20 sacos arvejas, tóbal.
8412 sacos avena, [illegible]
3529 sacos avena, verpool.
403 sacos avena, [illegible]
886 sacos avena, [illegible]
11 sacos cera, [illegible] York.
240 sacos lentejas, [illegible] York.
560 sacos lentejas, racruz.
190 sacos lentejas, men.
300 sacos lentejas, [illegible]
1 saco semilla, [illegible] verpool.

Valparaíso, Noviembre [illegible]

AGUSTIN GAZITUA, ZITUA, corredores [illegible] exportación.

MERCADO DE LA VEGA CENTRAL

CALLE ANDRES BELLO ESQUINA DE SILVA

PRECIOS DEL DIA AL DETALLE

NOVIEMBRE 13

	PRECIOS
LEGUMBRES	
Acelgas	$ 0.30
Arvejas	$ 0.50
Alcachofas	$ 1.00 y 1.50
Berros	$ 0.40
Betarragas	$ 0.20 y 0.40
Cebollas ramas	$ 4.00 y 6.00
Cebollas cabezas	$ 32.00
Espárragos	$ 1.20 y 1.60
Espinacas	$ 7.00
Habas	$ 0.20
Lechugas	$ 0.40 y 0.60
Nabos	$ 0.20
Orégano	$ 0.20
Porrones	$ 0.40 y 0.80
Papas nuevas	$ 0.30 y 0.50
Papas amarillas	$ 0.40
Porotitos verdes	$ 1.40
Perejil	$ 0.20
Repollos	$ 1.00
Rabanitos Franceses	$ 0.80 y 0.80
Zanahorias	$ 0.20 y 0.40
Zapallos tiernos	$ 1.00 y 2.00
aZpallos Italianos	$ 1.60
CARNE	
Filete	$ 3.60
Lomo	$ 3.00
Asiento de Picana	$ 2.80
Punta de ganso	$ 2.80
Posta	$ 2.80
Estomaguillo	$ 2.40
Cazuela	$ 2.20
Puchero	$ 1.80
Grasa	$ 2.40
Cordero de cazuela	$ 3.00
Pulpa	$ 3.40
PASCADO	
Congrio Colorado	$ 4.00
Congrio negro	$ 2.00
Corvina	$ 3.00
Pescada	$ 0.60
FRUTAS	
Frutillas	$ 4.00
Guindas	$ 1.80 y 2.60
Limones	$ 1.20
Manzanas	$ 18.00
Naranjas	$ 8.00 y 20.00

SOCIEDAD NACIONAL DE MINERIA Y MADERAS

PRECIO EN SANTIAGO DE MADERA Y MATERIALES DE CONSTRUCCIONES

Pino Oregón, hasta 8 por 8 pulgadas hasta 32 id., el pie 93 centavos.

Pino Araucaria, hasta 6 por 66 pulgadas, hasta 20 id, el pie 50 centavos.

Pino Araucaria, mayor de pie cuadrado, 50 centavos.

Tablas de álamo, de media por 65 a 6 pulgadas la pieza en bruto a un peso.

Tablas de álamo, de 3|4 por 6 a 7 pulgadas, la pieza en bruto $ 1.60.

Tablas de álamo de 1 por 7 pulgadas, la pieza en bruto, 2.40 pesos

Tapas de 4 pulgadas, la carga 3 piezas $ 5.

Tapas de 3|4, la carga, 8 piezas, $ 6.

Tejuelas, raulí, de 4 a 5 y 6 pulgadas, el paquete, (1.30 mt. 2), 7 pesos 50 centavos.

Cemento Mons, barril $ 37.50.

Pintura, de Olsina, de agua, el kilo, $ 3.50.

Carmomleum, para madera, litro, [illegible]

Roble pellín, [illegible] varas, el pie cuadrado.

Roble Pellín, [illegible] pie cuadrado, a [illegible]

Roble Pellín, [illegible] el pie cuadrado a [illegible]

Poste redondo, [illegible] ble, cada uno, $ [illegible]

Rodrigones, para [illegible] da uno 55 centavos.

Raulí en bruto, [illegible] pulgada, $ 6.80.

Lingue en bruto, [illegible] la pulgada, $ 6.[illegible]

Laurel en bruto, [illegible] la pulgada, $ 6.[illegible]

Raulí en bruto, [illegible] pulgada, $ 3.80.

Lingue en bruto, [illegible] pulgada, $ 4.

Laurel en bruto, [illegible] pulgada, $ 3.20.

Pino Oregón, [illegible] das, hasta 32 id., [illegible]

LA PASTA DENTIFRICA RADIOACTIVA

DORAMA

CURA RAPIDAMENTE

Encías sangrantes, supuraciones e inflamaciones, piorrea. Fórmula: Calcium carbonic. 51, 6. Glycerin. [illegible] mixta, 0.98. Aqua dest. 15.48. Thorium oxydat. [illegible] M. E.

Se vende en todas las buenas boticas. Unico [illegible] para Chile:

OTTO MARTIN R. — Vapparaíso — Casilla [illegible]

MAÑANA SE EFECTUA LA TRANSMISION DEL MANDO EN EL BRASIL

¿Quién es el Dr. Washington Luiz, que inicia mañana su período presidencial.— Una personalidad de relieves propios de gran experiencia política, que ha sido llevada al poder supremo por la unanimidad de sus conciudadanos. — Rasgos biográficos del Dr. Fernando de Mello Vianna, nuevo Vice-Presidente de la República —Distinguidos hombres públicos que acompañarán como Ministros al nuevo Presidente.

to con la conmemoración niversario de la proclama- de la República, se realiza na en el Brasil la más alta onia de la vida republicana: nsmisión del mando supre- Después de cuatro años de rno, el Excmo. señor Arthur va Bernardes hace entrega Presidencia al nuevo Pri-

r. Octavio Mangabeira

Mandatario, Dr. Washington señor Bernardes, que termina ríodo, es el tipo del "self man". A los 13 años se em- con un mercader de arroz, y a poco, a fuerza de constan- gró recibirse de abogado y r todos los cargos de la ma- tura y de la política, hasta l año 1922, sus compatriotas aron hasta la Presidencia de pública.

Dr. Washington Luiz Perei- Sousa nació en Macahé (Es- de Río de Janeiro) el 26 de re de 1870. Es hijo del te- coronel Joaquín Luiz Perei- Sousa, agricultor, y de do- lorinda Sa Pinto Pereira de fallecidos ambos.

o sus primeros estudios en legio del Municipio de la Ba- San Juan (Estado de Río neiro). En 1884 se matricu- el segundo año del Internado olegio Don Pedro II. En de 1888 fué a Sao Paulo terminar sus cursos preparatorios, matriculándose con tal objeto en el entonces Curso Anexo a la Facultad de Derecho. En 1889 se incorporó a la Facultad de Derecho de Río de Janeiro. El 1.o de Diciembre de 1891 recibió el grado de Bachiller en Ciencias Jurídicas y Sociales.

Al poco tiempo, en 1892, fué nombrado Promotor Público de la comarca de Barra Mansa (Estado de Río de Janeiro), cargo que dejó por irse a residir a Batataes, donde se estableció con escritorio de abogado en compañía del Dr. Joaquín Celidonio Gomes Reis.

En 1897 fué elegido concejal, y después Presidente del Concejo Deliberante de Batataes. En 1898 fué designado Intendente Municipal, siendo reelegido al año siguiente. Aun hoy día, 24 años más tarde, se encuentran en vigencia muchas de las leyes y reglamentaciones municipales proyectadas por él en aquella próspera ciudad.

El 6 de Marzo de 1900, el señor Luiz contrajo matrimonio con la señora Sofía Oliveira de Barros, hija de los barones de Piracicaba.

El mismo año fué presentado como candidato a diputado por el partido agricultor, en compañía del general Francisco Glycerio, uno de los fundadores de la República. Ese Partido, considerado entonces como de oposición al Gobierno, no consiguió hacer triunfar a ninguno de sus candidatos.

El 15 de Setiembre de 1912 fué elegido diputado a la Legislatura del Estado, pasando después al Senado a llenar la vacante producida por la renuncia del Dr. Julio de Mesquita. El 30 de Octubre de 1913, fué elegido miembro del Concejo Deliberante, y el 24 de Diciembre del mismo año fué designado "leader" de la mayoría de la Cámara de Diputados en reemplazo del Dr. Fontes Junior.

El 15 de Enero de 1914 fué elegido Intendente Municipal de la ciudad de Sao Paulo, y el 30 de Octubre de 1916, reelegido para el mismo cargo. Como no quisiese acumular las funciones de diputado y de Intendente, optó por no concurrir a las elecciones de diputados del año 1916.

Fué luego Presidente del Estado de Sao Paulo, cargo en que confirmó sus dotes de capacidad y de inteligencia, pasando después a ser elegido Presidente de la República, por acuerdo de la totalidad de los Estados brasileños, pues no tuvo competidor en la votación nacional.

El Dr. Washington Luiz es una personalidad de relieves propios, cuya ascensión al mando supremo

Dr. Mello Vianna

augura para el Brasil un período de reconstrucción económico-financiera y de grandes progresos públicos.

El Dr. Fernando de Mello Vianna, que asume el cargo de vice-Presidente de la República, nació en Sabará (Estado de Minas Geraes) el 15 de Marzo de 1880. Es hijo del Comendador Manuel Pereira de Mello Vianna y de doña Blandina Augusta Vianna.

Hizo sus estudios en Bello Horizonte, capital del Estado. Fué designado Promotor de Justicia en la comarca de Mar de España, y en seguida miembro de la Comisión Municipal del mismo punto.

En 1903 se le eligió diputado a la Legislatura provincial, terminando su período en 1906. Más tarde, fué designado Procurador General y abogado general del mismo Estado, cargos que debió renunciar para aceptar su elección como diputado nacional.

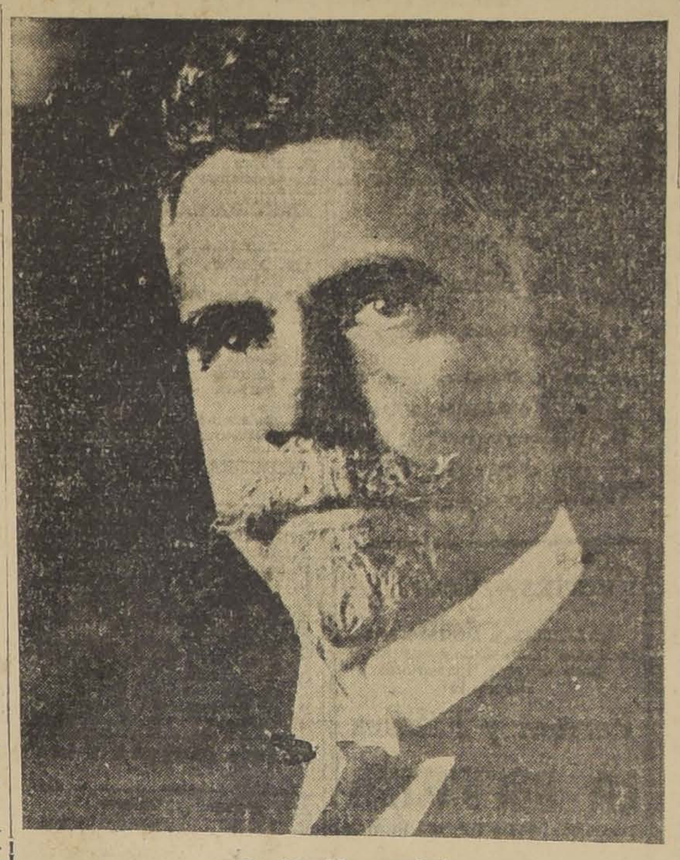

Dr. Washington Luiz

Desempeñando estas funciones, el Presidente del Estado de Minas Geraes, Dr. Raúl Soares de Moura, lo llamó a desempeñar el cargo de Ministro del Interior. Dos años después, pasaba a ocupar la Presidencia de dicho Estado, y, al terminar su mandato, era elegido Vice-Presidente de la República.

Del Gabinete formado por el doctor Luiz para que lo acompañe en las tareas de Gobierno, en nuestra edición de ayer hemos dado amplios datos acerca del doctor Octavio Mangabeira, que asume el cargo de Ministro de Relaciones Exteriores.

El Dr. Vianna do Castello, Ministro de Justicia, ocupaba hasta ahora la cartera de Hacienda en el Estado de Minas Geraes. Durante varios meses ha sido "leader" de la mayoría en la Cámara de este Estado, y tiene fama de una gran capacidad de trabajo, inteligencia y honestidad.

El Dr. Getulio Vargas, Ministro de Hacienda, es hijo de Río Grande do Sul, de cuya representación en la Cámara forma parte como "leader". En el desempeño de sus funciones se ha impuesto por su clara inteligencia y por el conocimiento que tiene de los problemas nacionales.

El Dr. Lyra Castro, Ministro de Agricultura, desempeña hasta ahora el cargo de diputado nacional. Es ampliamente conocedor de las cuestiones económicas y financieras, y tiene una larga experiencia para la Cartera de Agricultura, una de las que actualmente son más importantes para el Brasil.

El señor Víctor Konder, Ministro de Obras Públicas, es uno de los miembros más jóvenes del Congreso Nacional, del cual forma parte como representante del Estado de Santa Catalina.

El general Néstor Sezefredo, Ministro de la Guerra, es un militar distinguido, de una gran cultura, y considerando como de mucha competencia en las cuestiones de su ramo.

El almirante Pinto da Luz, Ministro de Marina, continuará en esa cartera prestando los servicios que con gran competencia ha desarrollado desde la desaparición del almirante Alexandrino de Alencar.

Sr. Getulio Vargas

Junto con la formación del Ministerio, ha sido designado como Prefecto Municipal de Río de Janeiro el Dr. Antonio Prado Junior, hombre de grandes dotes como organizador y mucho entusiasmo por las obras públicas, especialmente por los caminos, servicio al que ha prestado especial atención desde su cargo de Presidente de la Asociación de Turismo de Sao Paulo.

Es hijo del antiguo Consejero Antonio Prado, una de las figuras de la monarquía y de los primeros tiempos de la República, y ha tenido una actuación destacada en todas las iniciativas destinadas a convertir a Sao Paulo en una gran ciudad.

VISIONES DE ORIENTE

Aquí se sentó el Rey sobre su trono de oro. — No hay sucursales de la agencia Cook en el Asia Menor... — Un cuento de las Mil y una Noches que comienza: "Había una vez un comerciante de Kirmanshah". — El D ez con que Tobías curó a su padre ciego. — Un Mollah de barba larga que cierra el paso al viajero y una fotografía indiscreta. — Camino de Ecbatana.

Publicamos el segundo de los artículos en que un viajero cultísimo, que ha querido ocultar su nombre, relata sus recuerdos acerca de los pueblos árabes y persas, en los cuales ha residido durante largo tiempo.

Vemos aquí al artista refinado, que sabe describir, en forma elegante y original, los aspectos salientes de esa tierra, que tiene para nosotros la sorpresa de o desconocido.

TESIFON Y KASIMENE

día siguiente, mientras nues- migo griego vendía sus ca- dátiles en el fondo del ba- nis compañeros turco y ar- me llevaron a ver el uno on y el otro Kasimene. La cia de Bagdad a estas dos dades es corta. No existen ías. Los coches marchan so- arena compacta del desier-

Ctesifon, capital de los re- asanidas de Persia, subsiste olo edificio: la sala del tro- n la que los soberanos de es- linastía tenían sus consejos nes hacia el comienzo de era y hasta la conquista e. El monumento, de ladri- blanquizcos, se llama toda- Taq-iKisra: la cúpula de roes. No se compone sino de muro sin ventanas, adorna- o nichos, y detrás del cual ay nada, yuxtapuesto a una

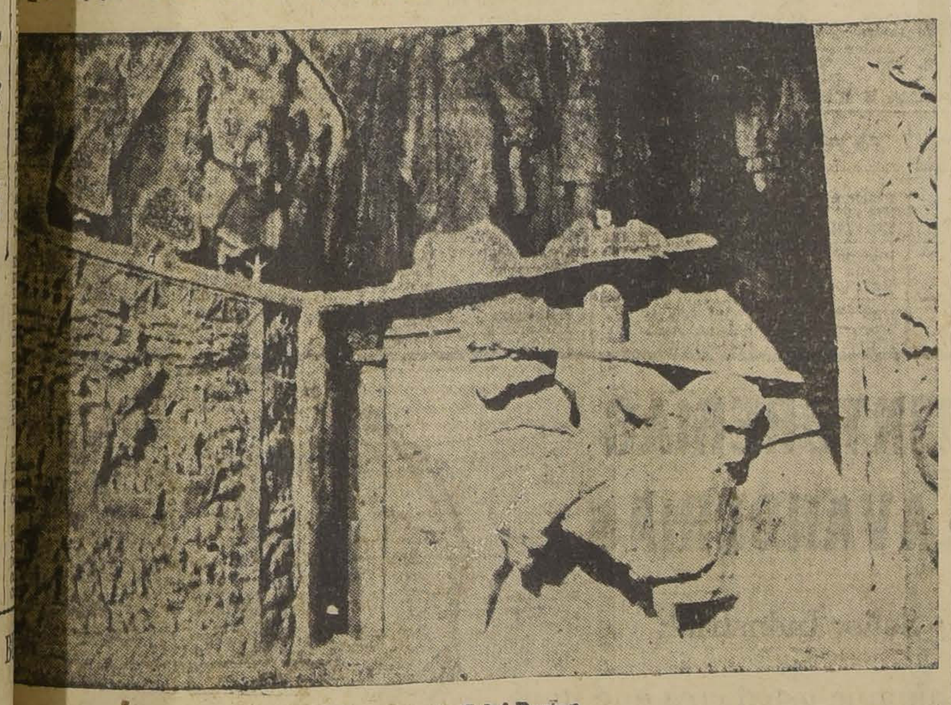

La gruta de Tak-i-Bostan

sa bóveda elíptica de veinte metros de altura. Aquí fué donde en otro tiempo tuvieron sus "bares", como se dice en las Indias los poderosos dueños del

necesita un esfuerzo de imaginación para representarse esta colosal en sus días de esplendor. En el fondo, el rey se ba sobre su trono de oro. mismo estaba vestido de te- tejidas de oro y plata. Sus pisaban tapices suntuosos. A alrededor, la turba muda de cortesanos silenciosos. Un lu- mandito reinaba en la corte. ndo los árabes saquearon Cte- n se encontró en el tesoro de aroes, según cuentan las cró- s, la corona, la coraza y el o de este príncipe que eran to- de oro macizo adornado de rías; vestidos preciosos de dos de rubíes y un tapiz enor- de brocado de seda bordado esmeralda y adornado con flo- hechas de piedras preciosas. n la tarde, el turco quiso, a vez, servirme de guía. Kasimene, apenas a cinco ki- etros de Bagdad, es una gran a que se repliega alrededor la mezquita de la cual toma a su importancia.

Usted sabe, me dice mi acom- ante, que nosotros considera- mos a los persas como heréticos. Ellos no reconocen la autoridad del Califa; pretenden que Alí es el más grande de los profetas; han acomodado la religión musulmana a su uso nacional. No nos queremos pero nos toleramos. Cosa extraordinaria: tres de los santuarios más venerados de los chiitas se encuentran en Mesopotamia: en Nedj, en Kerbila, donde Hossein, hijita de Mahomet fué masacrada y enterrada, y aquí en Kasimene.

Dejamos nuestro automóvil en las primeras casas y, desde que ponemos pie en tierra, me doy cuenta de que la presencia de mi guía no está de más. Grupos de gente nos dividen, hombres de gestos hostiles siguen nuestras huellas. La población es de un aspecto diferente al de Bagdad. El "rolah" negro de los persas domina sobre el fez otomano. Encontramos mollahs de turbante rojo o negro que escupen al pasar para mostrar su desprecio. Las casas son altas adornadas con balcones y las calles forman sombrías avenidas por las cuales caminamos hasta la mezquita. Entramos sin dificultad en el patio del edificio sobre cuyos costados hay galerías con los muros cubiertos de suntuosas placas de porcelana, que guardan las fuentes de las abluciones. El santuario se abre por una puerta ancha cuyo arco de ladrillo está cubierto por una decoración semejante. Evidentemente, los mollahs encargados de la custodia de la mezquita no emplean la limosna de los peregrinos en su restauración porque, en algunas partes, la porcelana multicolor está rota y no ha sido reemplazada. El efecto sería a pesar de todo muy rico si una nube espesa de polvo no cubriera a todo el edificio de una sábana gris que impide ver los detalles. A fin de examinarlos más quiero dar un paso adelante. Pero, inmediatamente, un mollah de larga barba se precipita y me cierra el paso. Mi guía me indica que le parece preferible emprender la retirada.

Yo insisto, no obstante, en dar una mirada al interior de la mezquita y en tomar una fotografía indiscreta. Subimos al techo de una casa vecina para admirar el efecto de cuatro minaretes y las cúpulas doradas. Después volvemos a nuestro automóvil alrededor del cual, en nuestra ausencia, se ha juntado una multitud poco agradable. Abandonamos Kasimene con un suspiro de alivio.

EN CAMINO

Yo había abandonado Bagdad al anochecer. Me adormecía sobre un asiento confortable suavemente mecido por los resortes del wagon de primera clase que me llevaba hacia la frontera persa. Esta mañana, cuando bajaba a las siete la ventana de mi departamento, nuestro tren estaba detenido en una gran estación en la que pude leer el nombre "Khanikin" pintado en letras romanas y árabes en un ancho letrero. Me pareció que una brisa más fresca agitaba las palmeras. A lo lejos, miraba la barrera azulada de una alta cadena de montañas.

El buffet de la estación me ofreció a precio razonable café con leche, pan con mantequilla y pasteles. Al salir para visitar la localidad vi en la esplanada próxima a la estación una fila de automóviles entre los que se destacaban tres torpedos Dodge. Con dos días de anticipación había reservado mi lugar en uno de los coches de la Compañía Eastern Transport que hace el servicio de los viajeros y las mercaderías entre Beyruth y Teherán. Un empleado de esta sociedad me atiende y me dice que no me aleje porque la partida está fijada para las ocho, hora exacta. Yo vi mi equipaje correctamente colocado en un pequeño camión y, pronto, rodábamos sobre una larga pista bordeando una sucesión de alturas desoladas, separadas por estrechos riachuelos.

En un último puesto aislado, cuidado por caballeros Sikhs, un empleado marcó mis valijas con tiza y otro firmó mis pasaportes. Dos vueltas más y nosotros estábamos fuera del Irak.

Una distancia de una veintena de millas nos separaba del primer puesto persa. Una especie de terreno vago, un "no man's land" abandonado a las tribus errantes se extiende entre el reino de Faycal y el imperio del Shah. El recorrido de esta zona no está autorizado sino entre las ocho de la mañana y las dos de la tarde cuando están en funciones los puestos destinados a proteger a los pasajeros. En una parte baja estaba disimulado un automóvil blindado; más lejos cruzamos una patrulla a caballo, después una pareja de gendarmes persas con sus gorros de cuero. Siluetas de centinelas ascendían las crestas. A pesar de este lujo de precauciones, figuras inquietas aparecían en los vehículos que encontrábamos. Se veían brillar cañones de fusiles. Me apresuro a decir que no tuvimos ningún mal encuentro.

La primera ciudad persa se presentó ante nosotros, precedida de un montón de ruinas que se nos dijo que eran los restos del palacio edificado por Chosroes II para su esposa preferida Chirin (la suave) y aún hoy la pobre localidad en que están instaladas las oficinas de aduana persas se llama Kasr-i-Chirin (castillo de Chirin). Al final de esta aldea, sencilla aglomeración de casas de barro, una barrera cerraba el camino. Se levantó después de un nuevo visto bueno y de otra revisión aduanera.

Un camino magnífico se alargaba ante nosotros. Tiene ochocientos kilómetros de longitud. A través de montes, valles y precipicios junta las llanuras de la Babilonia con las altas mesetas. No han sido los persas sus constructores. Desde la frontera hasta la mitad del camino de Teherán es obra de los ingleses. En Hamadan, antes Echatana, se junta a la calzada construída por el Imperio ruso como vía de penetración.

"Tenemos que andar 350 kilómetros para llegar a Kirmanshah antes de la noche" me dijo el chauffeur. Pronto los motores resonaron. La aguja marcó la cifra sesenta.

Atravesamos un país extraño, completamente desolado y lleno de deformaciones del terreno que, elevando las tierras blandas ha dejado subsistir los lechos más duros de las rocas cuyas filas paralelamente inclinadas parecen olas gigantes solidificadas. A pesar de la ausencia de habitaciones nos encontramos con una multitud de viajeros pintorescos. Largas caravanas de camellos; asnos minúsculos caminando bajo un peso tres veces más grande que ellos; caballeros en pesados coches con cuatro caballos formaban un desfile sin interrupción.

Las montañas azules se aproximaban y agrandaban más y más. A su pie una garganta estrecha se abría ante nosotros entre dos piques abruptos y nosotros empezamos a recorrer los interminables zig-zags de los famosos pasos de Pay-Tak para escalar las rocas escarpadas que forman el reborde de la meseta del Iran. Por aquí pasaron las tropas de Sennacherib, de Alejandro y, más recientemente, el ejército británico en 1919. A media altura una capilla antigua dedicada a alguna divinidad desconocida marca todavía el lugar del camino antiguo. Por un esfuerzo último, el camino sobrepasa las crestas hacia 1.900 metros de altura y después, por largos descensos, a través de un país verdeante, sembrado de raras aldeas, baja hacia la meseta a la altura media de mil metros.

Toda la mañana, salvo una pausa para almorzar, y toda la tarde nuestros coches corrieron sin descanso. El sol estaba ya muy bajo en el horizonte cuando una importante aglomeración, dispersa en una vista llanura, apareció desde lo alto de una última bajada.

Mezquita de Kasimene

KIRMANSHAH

¿No os acordáis de haber leído en los cuentos de las mil y una noches: "Había una vez un comerciante de Kirmanshah"? Acaso en la época de Haroun-al-Rachid la ciudad era más rica y populosa. Hoy día vegetan ahí 15.000 habitantes en medio de ruinas miserables que dibujan callejuelas tortuosas. Es un centro local de intercambios al que vienen a aprovisionarse las tribus kurdas de los alrededores. Las posadas son miserables y de una limpieza muy dudosa pero es necesario pasar por ellas cuando se viaja por el Asia Menor donde la Agencia Cook no tiene todavía sucursales.

Muchos monumentos antiguos de los alrededores de Kirmanshah atraían nuestra curiosidad. Dos de entre ellos, los más interesantes, se encontraban cerca de nuestro camino y resolvimos visitarlos en detalle.

El primero se llama Taki-i-Bostan (la gruta del jardín) y está situado al pié de la montaña que rodea la llanura de Kirmanshah. Debe haber habido aquí en otro tiempo uno de esos parques reales típicos de la Persia a los que venían a pasar los meses del Verano los reyes del país. Las fuentes han subsistido bajo la forma de un estanque artificial. En la roca se ha hecho una bóveda al fondo de la cual un artista de talento ha esculpido una escena apasionante. Representanta a un rey sasanida, a caballo con la lanza detenida. El y su montura están acorazados como los caballeros de la Edad Media. El tiene un bajo relieve con tres personajes que protegen tres victorias aladas. A cada lado, escenas de caza y pesca recuerdan los entretenimientos favoritos de estos príncipes guerreros. ¿Qué victoria desconocida celebra este monumento? ¿Es la de Sapor cuando venció al Emperador romano Valeriano y se apoderó de su persona o alguna otra batalla librada por sus sucesores? Sin una inscripción, el enigma no ha sido resuelto y la historia ha guardado su secreto.

Más lejos el camino rodea una roca abrupta de muchas centenas de metros de altura en cuyos flancos subsiste uno de los monumentos más famosos de la antigüedad persa. Es la roca de Bisoutoun sobre la cual Darío inscribió la historia de su reino. El monolito, colocado a una altura inaccesible, tiene dimensiones colosales. Sus personajes son tan grandes que, a pesar de la distancia, se dibujan con una sorprendente nitidez sin que veinticinco siglos corridos desde que el escultor grabó la roca con una marca eterna hayan debilitado sus contornos. El espectador queda confundido ante tanta grandeza y tanta antigüedad. Los recuerdos se revuelven en la mente. Una evocación bíblica se junta a esta visión de la historia antigua. Una larga ribera, la única en toda esta región, baña el pié de las rocas de Bisoutoun. Allí se pescan peces de una clase particular que se racterizan por la cabeza Aquí sería, según la le lugar donde Tobías s tenido y donde hab pez con cuya hiel fro de su padre ciego.

El tiempo apremia. Seguimos a Ecbatana.

:: LIBROS DE TEXTO DE CORTINA ::

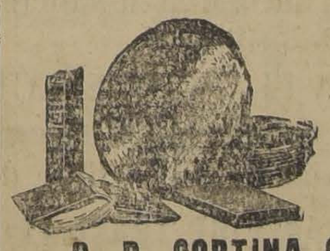

Apréndase Inglés, Francés, Español, Italiano, Alemán, pronto y fácilmente por el

METODO CORTINAFONO

El sistema Fonográfico Original para el

APRENDIZAJE DE IDIOMAS

"Imitado por alguno, igualado por ninguno".

Método que convierte la tarea del estudio en un pasatiempo agradable.

Pídanse informes y solicítense agencias.

R. D. CORTINA COMPANY, INC.

(CASA FUNDADA EN 1889)

165 WEST 40th STREET — NEW YORK CITY

Hipódromo Chile

LAS CARRERAS DE LA MAÑANA DE HOY. — APRECIACIONES Y PRONOSTICOS.

Nutrido de inscripciones y formado por siete interesantes pruebas se presenta el programa que en la mañana de hoy se desarrollará en le Hipódromo Chile.

Se abre la reunión con el premio Máfil sobre 1.000 metros, destinado para cuatro años y más no ganadores.

Pangal es el candidato de más prestigio, pues en éste hipódromo cayó batido escasamente por El Trece y en el Club Hípico tiene en su haber un 3.er lugar detrás de Condamné y Calambrito. Son éstos los títulos que lo hacen presentarse como un pronóstico obligado y para escoltar al hijo de Pibe señalaremos a Vigésima y Ronca.

Con $ 2.500 de premio está recompensada la 2.a carrera sobre 900 metros, destinada para 3 años.

Platino, Menudita y Nigua son los ganadores del lote y entre ellos estimamos que es Platino la mejor carta. El hermano de vientre de Hecatombe es bastante regular, como lo probó al batir en el mejor de los estilos a Meruca y Pachin y a pesar de los 58 kilos creemos que debe dar cuenta de Nigua y Espoñoleta, que son sus más serios rivales y a los que señalamos para los placées.

De difícil pronóstico se presenta el premio Maipo, handicap sobre 1.200 metros y es así que no haremos mayores comentarios para decir que nuestros favoritos son Old Chap, Agua Real y L'Epatant en el orden señalado.

A pesar de cargar el top-weight somos partidarios de Coquetón en el premio Macul, handicap sobre 1.200 metros. El pupilo del Palermo se ha visto bien en sus approntes y es resistente para el peso. El 2.o lugar se lo asignaremos a Milamores, cuyas ultimas carreras son muy parejas y para el 3.er puesto señalamos a Bellatrixe, que viene de perder de vista a sus rivales en una prueba sobre esta distancia.

La carrera de más difícil pronóstico de la mañana es a nuestro juicio el premio Malvoa, handicap sobre 900 metros.

En efecto el handicapper ha hecho una afortunada distribución de los pesos y Petunia, Rosca, Villita, Marga, Pachin, Agua Verde y Jest se merecen a los kilos que cargan. Sabedores de que Petunia está muy buena nos embarcaremos con ella para el puesto de honor y la defensa de los placées se la encomendamos a Jest y Rosca.

PRONOSTICOS DE LA PRENSA

En conformidad a lo acertado en la última reunión los diarios y revistas de la capital, que toman parte en el Concurso de Pronósticos, ocupan la siguiente situación:

CLUB HIPICO

		G.	P.
1	"La Huasca"	42	155
2	"Los Tiempos"	39	156
3	"La Nación"	39	151
4	"Las Ultimas Noticias"	33	144
5	"El Mercurio"	32	151
6	"El Diario Ilustrado"	30	140
7	"El Brujo"	26	137

HIPODROMO CHILE

		G.	P.
1	"El Brujo"	28	125
2	"El Diario Ilustrado"	23	112
3	"Las Ultimas Noticias"	22	127
4	"La Nación"	21	137
4	"Los Tiempos"	21	137
6	"El Mercurio"	19	115
7	"La Huasca"	19	112

Entre Pichardín, Cipango, Querella, Galeno y Clarilla debe buscarse el ganador de los 1.200 metros del premio Miramc. Como ahora Pichardín va con un lote inferior a él, lo hacemos nuestro favorito, asignándole los placées a Galeno y Querella.

Se clausura la reunión con el premio Malleco sobre 1.200 metros en que nos haremos mayores comentarios para decir que Mezquita cuenta con nuestras preferencias. Para escoltar a la hija de Last Reason nos gustan Bandera Roja, buena segunda de Pompeyana el Domingo pasado, y General Prim, que escoltó a Náufrago en los 1.500 metros del clásico Concepción.

RESUMEN

1.a carrera: Pangal, Vigésima y Ronca.

2.a carrera: Platino, Nigua y Españoleta.

3.a carrera: Old Chap, Agua Real y L'Epatant.

4.a carrera: Coquetón, Milamores y Bellatrixe.

5.a carrera: Petunia, Jest y Rosca.

6.a carrera: Pichardín, Galeno y Querella.

7.a carrera: Mezquita, Bandera Ro

Puertas - Ventanas

GALERIAS y PERSIANAS se hacen de medida y hay listas para entrega inmediata. Ofrece la

Barraca y Fábrica

LA REPUBLICA

Domeyko 2354 - Tel. 182 Parque

BENGURIA

Es el mejor tratamiento para hacer salir y crecer el pelo: en sus primeras aplicaciones detiene la caída; termina con las caspas, grasas, aceites y seborreas. Acuda al regenerador más renombrado en todo el mundo, premiado en varias exposiciones de Europa. En la curación radical de las CANAS es único; se aplica solamente una poca cantidad y el pelo empieza a trasformarse a su color natural; no es tintura, es un gran regenerador del pelo; no se tiña sus cabellos, aplíquese el más seguro y eficaz remedio Específico Boliviano BENGURIA, que se vende en Moneda 875, de 9 A. M. a 7 P. M.

Dr. R. Benguria B.

Se vende en Valparaíso, A. Presciutty, Condell 165, y La Joven Italia, Condell 235; Viña del Mar, Droguería Central; Concepción, Harósteguy Hnos., y Vergara, González y Cía. B. Arana 802. Chillán. Casa Francesa — Temuco: Botica y Droguería Alemana

Base vegetal: Decoc de Cusi Cusi. Hasnu Huichinca y Suphur.

¡Sólo hay una Hoja Gillette!

ES la *hoja legítima* que no puede igualarse. Muchos años de investigación y experimentos se han utilizado en perfeccionar su filo finísimo. Los laboratorios de la Gillette Safety Razor Company trabajan sin cesar para mantener su fina calidad.

Metalúrgicos, químicos y expertos técnicos dedican todo su tiempo a la producción de esta hoja, reconocida en todos los países del mundo como la hoja de rasurar por excelencia. Toda Hoja Gillette que se fabrica tiene que pasar rígidas pruebas y ajustarse exactamente a nuestras altas normas de calidad. No puede igualarse, ni mucho menos sobrepasarse.

No quede satisfecho con menos de lo mejor.

Use las Hojas Gillette Legítimas y goce las delicias del afeite perfecto.

De venta en los mejores establecimientos

Distribuidores
HARDY & CO.
Casilla 647, Valparaiso
Apartado No. 7, Santiago

La Compañía Gillette garantiza el servicio perfecto de sus Navajas de Seguridad solamente cuando se usan con las Hojas Gillette legítimas.

¡SEÑORES COMERCIANTES! LOS COMERCIANTES que venden las Navajas de Seguridad y las Hojas Gillette pueden obtener gratuitamente el material de propaganda que necesiten escribiendo directamente a nuestro distribuidor cuyo nombre y dirección damos abajo, o bien dirigiéndose a

GILLETTE SAFETY RAZOR CO.,
Boston, E. U. A.
Advertising Department

LAS GENUINAS
Hojas Gillette

HIPODROMO CHILE —:— Domingo 14 de Noviembre de

PREPARADOR	DUEÑO	NOMBRE	PESO	EDAD	SANGRE	MADRE	PADRE	TRAJE DEL JINETE
PRIMERA CARRERA, A LAS 8.45 A. M.— Premio MAFIL.— Para 4 años y más, no ganadores.— Peso de Ley de 1 kilo por carrera perdida en el Hipódromo Chile.— Inscripción: $ 15.— Premio: $ 1.500 al 1.o—								
A. Luna	H. Zanelli	1 Jocosa	59	4	F	Good Fellow	Furanz	Rosado y blanco list.
J. Madrid	J. Jorquera	2 Mundana	59	4	F	Last Reason	Coqueta	Bronce, m. sorferino
F. Rojas	J. L. Prain	3 Pangal	59	4	F	Pibe	Mala Lengua	Naranja, mangas
J. B. Ramírez	E. Molina	4 Lacre	57	5	F	Last Reason	Captivante	Azul, cruz, perla
J. Méndez	F. Amunategui	5 Sanna	57	4	31 32	M. de Rical	Temeraria	Lac. alam. oro
V. Arriagada	V. Arriagada	6 Inverosímil	56	4	3 4	Solalinde	Felicitas	Azul, blancos, blanca
J. Celpa	S. Andrés	7 Otra Vez	55	4	1 2	Edecán	Sin antecedente	Blanco, estrella verde
E. Polanco	Las Garzas	8 Manilla	53	6	3 4	Londres	Malilla	Gris perla y neg.
U. Duque	Urbión	9 Revilla	52	4	F	Rozno	Kirkdale	Salmón mang. y g.
A. Aguilera	G. Vergara	10 Rafaelita	48	4	F	P. Whilhem	Roquette	Amarillo y negro
J. Méndez	J. Barceló	11 Dublina	47	4	F	Eassy	Gran Bretaña	Am. illa est. mor.
S. Rojas	S. Rojas	12 Ronca	45	5	29 32	Constant	Ruca	Blanco y lacre en
J. Rojas	A. Del Pedregal	13 Le Bouquot	44	4	F	Olascoaga	La Petitte Flet	Blanco y guind.
P. Rojas	Good Hope	14 Fragulla	43	5	1 2	Comisario II	Chilena	Blanca alam. az.
A. Guitienne	E. Flereau	15 Vigesima	40	4	F	Rigo	Viña del Mar	Lacre y oro en
SEGUNDA CARRERA, A LAS 9.15 A. M.— Premio MAULE.— Han dicap.— Para 3 años.— Inscripción: $ 25.— Premio: 1.o— Distancia: 900 metros								
Art. Muñoz	Rubén Barros	1 Platino	58	3	F	Stolypin	Brea	Negro y lacre por mitad
J. Rojas	J. Rojas	2 Capullo	55	3	F	Lechuguino	Bruges	Azul bl. y col. list.
L. A. Ramírez	Silvaras	3 Julepe	55	3	7 8	Pillastre	Flor de un Día	Amarilla, braz. y g.
R. Pastene	E. Acosta	4 Nigua	55	3	15 16	Epsom	Floripa	Negra m. neg. bl. y lac.
C. Morris	C. Riofrío	5 Kabezón	54	3	F	Kalandor	Soir d'Ete	Colorado, cruz y g.
J. B. Castro	Caliban	6 Caliban	51	3	F	Cautín	Estrella IV	Oro, gris, oro.
F. Godoy	U. Verdugo	7 Pues si si	50	3	3 4	Vice Versa	Santa Ana	Verde estrella y g.
Av. Muñoz	Ecuador	8 Menudita	49	3	F	Danzig	Sandinguera	Blanco y neg. list.
F. Peralta	Sin Duda	9 Española	48	3	F	Eclair	Dimity	Morado, braz. y g.
Olvido	F. Villa	10 Jutlandia	47	3	1 2	Buñuelo	Columbia	Frutilla, gorra morada
A. Guitienne	H. Flereau	11 Capianesa	46	3	1 2	Lechuguino	Chilena	Azul y ros. list.
Luis Navarro	Tangolaya	12 Moravia	45	3	F	Antaño	Moralep	Amarilla m. granate
TERCERA CARRERA, A LAS 9.45 A. M.— Premio MAIPO.— Han dicap. —Para 4 años y más, ganadores. —Inscripción: Premio: $ 2.000 al 1.o.— Dis tancia: 1.200 metros								
A. Rodríguez	Trianón	1 Yacaré	58	6	F	Olascoaga	Donna	Violeta list. gris perla
Art. Muñoz	República	2 L'Epatant	57	4	F	Brasil	Anes Robert	Oro cruz negra m.
P. Bagú	L. Lamoliatte	3 Agua Real	54	4	F	Eclair II	Agua Santa	Blanco g. negra
L. A. Benítez	S. Hoffman	4 República	54	4	31 32	Julio César	Rosquilla	Celeste gorra blanca
O. Fuenzalida	E. Hormazábal	5 Zumbido	53	6	F	Scarron	Mancel	Naranja m. y g.
I. Espinoza	Partenope	6 Old Chap	51	4	F	Olascoaga	Old Lady	Verde braz. bla. g.
R. Ramírez	R. Ramírez	7 Simplicismo	50	4	F	Olascoaga	Sencillez	Az. cuello y puñ.
M. Maldonado	Diana	8 Idria	45	5	1 2	Good Fellow	Chilena	Azul, rosadas, oro
P. Rojas	Art. Huidobro	9 Fumada II	43	5	F	Campanazo	Fille de Joie	Nar. y verde en rue.
P. Boncerio	Agua Verde	10 Becerro	42	6	1 2	Julio César	Sin antecedente	Verde nilo m. bl. y verd.
O. Fuenzalida	U. Verdugo	11 Brial	42	4	F	Lechuguino	Huérfana	Verde estrella, rosada
A. Guerra	F. Smith	12 Anitra	41	5	F	Lechuguino	Bella Niña	Blanca, ver. y roj.
P. P. Cancino	A. Vásquez	13 Amorosa	40	6	A. A.	Sandridge	Lady Stone	Blanca faja solf.
E. Olivares	L. A. Castro.	14 Ravachol	40	5	F	Hallinton Lad	Amica	Negra, celestes, lacre
CUARTA CARRERA, A LAS 10.15 A. M.— Premio MACUL.— Han dicap.— Para 4 años y más ganadores.— Inscripción: Premio: $ 2.000 al 1.o.— Dis tancia: 1.200 metros								
Art. Muñoz	Palermo	1 Coquetón	58	6	F	Billy Boy	Panimávida	Amarillo braz. y g.
D. Yáñez	A. Vergara	2 Milamores	56	5	F	Critic	Milia	Lacre, blanco y azul
C. Ruz	C. Ruz	3 Odioso	54	6	F	Mago	Mong's Ferry	Rosada m. amar. g.
C. Morris	R. Cuevas	4 Vigésima II	52	4	F	Rigo	Descocada	Celeste cruz braz. y g.
Art. Rodríguez	El Oromo	5 Alcurnia	51	3	F	Hasard	Alania	Amarillo, faja, braz. y g.
P. Bagú	F. Castro	6 Bellatrixe	48	4	F	G. Stoessel	Orchata	Verde m. café am. ros.
S. Rojas	S. Rojas	7 Eclicse	48	6	F	Billy Boy	Bengala	Blanco y lacre y ruedas
D. López	D. Galaz	8 Por Merced	48	4	F	Posseur	Merced	Amarillo, cuello y g.
J. Ramírez	La Turbina	9 Bellísima	47	4	F	Burlesco	Bonitilla	Blanco faja y g. morada
R. Pastene	M. Santapau	10 Cornetín	47	6	F	Mago	Costurera	Rojo y bl. en rue. m.
P. Marchessini	Alexnalva	11 Papirusa	44	5	F	Sumbar	Souci	Lila y negro listado
QUINTA CARRERA, A LAS 10.45 A. M.— Premio MALVOA.—Han dicap.— Para 3 años.— Inscripción: $ 25.—Premio: —Distancia: 900 metros								
D. Vial	Los Primos	1 Chanta	56	3	F	Julio César	Chingola	Rojo, faja braz. y cocarda
Art. Muñoz	R. Chaparro	2 Petunia	56	3	1 2	Hasard	Chilena	Tango.
F. Galván	Limited	3 Keel	53	3	A. A.	Old Boy	Baratura	Gris perla g. negra
R. Amaro	Ecuador	4 Rosca	50	3	3 4	Easy	Garance	Blanca y negra list. g.
F. Villa	F. Villa	5 Villita	50	3	119 128	Danzig	Costanera	Amarilla m. am. y lac.
C. Quezada	Temporal	6 Marga	49	3	7 8	Hasard	Dundrennan	Gris perla y verde en
J. Madrid	Dos de Octubre	7 Pachín	49	3	F	Pibe	Dogaresse	Blanco braz. y g. celeste
P. Boncerio	Agua Verde	8 Agua Verde	43	3	F	Buñuelo	La Capilla	Verde nilo, m. bl. y verde
J. Cuevas	Art. Fontecilla	9 Putsuranka	43	3	F	Pibe	Chilena	Granate, m. colorados g.
O. Fuenzalida	E. Cristi	10 Cedro	47	3	F	Lechuguino	Dobrudja	Oro, brazaletes verdes.
R. Ramírez	S. Leiva	11 Jest	45	3	F	Alum	Royal Red	Blanco cruz roja g.
SEXTA CARRERA, A LAS 11.15 A. M.— Premio MIRAMAR.—Handicap.— Para 4 años y más ganadores.— Inscripción: Premio: $ 2.000 al 1.o.— Dis tancia: 1.200 metros								
J. Ramírez	Dufour	1 Bat	58	5	F	G. Stoessel	Amneris	Verde est. y media luna
A. Zúñiga	A. Arenas	2 Pichardín	57	5	F	Gallinelo	Punta Gruesa	Concho de vino, gorra
G. de la Cerda	E. Silva	3 M. Nueva	56	4	F	El Tango	Maja Noticia	Rojo y azul a cuadros g.
D. Yáñez	D. Yáñez	4 Cipango	55	6	F	Londres	Estepa	Azul, mangas y gorra
M. Reyes	E. Suárez	5 Señora	55	5	F	Estribor	Fixcrown	Caqui g. negra
Art. Muñoz	A. Sotomayor	6 Clodia	54	4	F	Saint Mead	Corchea	Caqui alamares y gorra
C. Quezada	Botafogo	7 Querella	54	5	F	Brazil II	Quenelle	Verde y blanco list.
F. Peralta	Porvenir	8 Galeno	53	4	F	Hasard	Dundrenan	Oro, mangas y gorra
A. Luna	El Milagro	9 Regalada	53	6	F	Last Reason	Elza	Salmón, lunares negros
I. Espinoza	I. Espinoza	10 Majadera	51	4	F	Last Reason	Best Girl	Verde y braz. y gorra
U. Duque	Urbión	11 Clarilla	50	5	F	Constant	Kirkdale	Salmón, manga y gorra
F. Rojas	J. L. Prain	12 La Loire	43	4	F	Altanero II	Mad. Curie	Naranja m. turquesas
SETIMA CARRERA, A LAS 11.45 A. M.— Premio MALLECO. — Handicap.— Para 4 años, y más, ganadores.— Inscripción: Premio: $ 2.000 al 1.o.— Distancia: 1.200 metros								
A. Luna	P. Buratovic	1 Alnero	58	5	F	Altanero II	Vain	Ama. morado y verde list.
H. Pérez	Popeta	2 B. Roja	56	4	F	Ben	Bonnet Ronçe	Morada m. y g. blancas
J. Cuevas	A. Fontecilla	3 Payador	52	5	F	Pirapó	Culata	Granate, lacres, rosada
L. Navarro	Tangolaya	4 Zan	52	5	F	Olascoaga	Lady Lov	Amarilla, granates, verde
F. Silva	Olvido	5 G. Prim	51	5	F	Buñuelo	Cesira	Frutilla, gorra morada
R. Ramírez	A. León	6 M. Vescera	49	5	F	Burgomaster	Terracota	Solf. cuello y gorra negra
J. F. Salinas	E. Auad	7 Itch	48	5	F	Fío	Baratura	Café, mor. y bl. listado
F. Peralta	Longchamps	8 Mezquita	48	4	F	Last Reason	Grosella	Blanco y lacre listado
R. Amaro	A. Kurte	9 Jornalero	47	4	F	Fío	Liliana	Am. anillos azules g.
J. Ramírez	Los Andes	10 Los Andes	47	4	F	Bishop	Pimponia	Blanca, faja brazal, y g.
A. Rodríguez C	El Oromo	11 G. Day	46	4	F	Olascoaga	Gala Day	Amarilla faja braz. y g.

PRONOSTICOS DE ALGUNOS DIARIOS Y REVISTAS PARA LA RE UNION DE LA MAÑANA DE HOY EN EL HIPODROMO CHILE

DIARIOS Y REVISTAS	1.a carrera	2.a carrera	3.a carrera	4.a carrera	5.a carrera	6.a carrera
La Nación	Pangal Vigésima Ronca	Platino Nigua Española	Old Chap Agua Real L'Epatant	Coquetón Milamores Bellatrixe	Petunia Jest Rosca	Pichardín Galeno Querella
Los Tiempos	Pangal Vigésima Ronca	Platino Nigua Española	Old Chap Agua Real L'Epatant	Milamores Coquetón Bellatrixe	Jest Petunia Rosca	Pichardín Galeno Querella
La Huasca	Pangal Manilla Vigésima	Platino Moravia Nigua	Old Chap Agua Real Zumbido	Bellatrixe Milamores Eclicse	Jest Rosca Marga	Cipango Pichardín Clarilla

TINTORERIAS
LAVANDERIAS

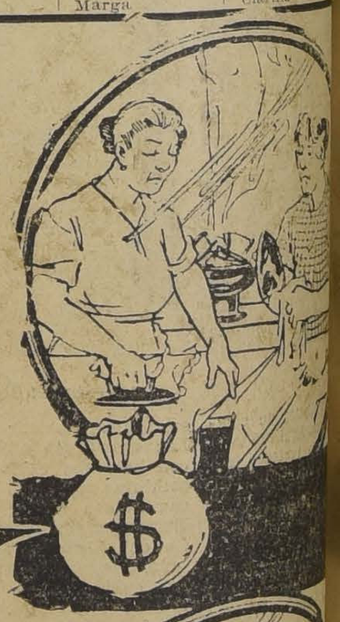

Señor Industrial:

Aunque usted crea que su negocio le produce actualmente la debida utilidad

NOSOTROS LE ASEGURAMOS

que usted ganará mucho más desde el día que en sus talleres de planchado utilice

LA PLANCHA ELECTRICA

Solicite el folleto especial que enviamos gratis, libre de porte.

COMPAÑIA DE TRACCION Y ALUMBRADO DE SANTIAGO

En «La Copa» se encontrarán hoy Digno, Anastasio, Charmer, Sin Sabor y Wu Li Chang

SIN SABOR, FAVORITO DE "LA NACION".— APRECIACIONES Y PRONOSTICOS.— PROBABLES MONTAS Y COMPETIDORES.— ALGUNAS OPINIONES DE LA PRENSA.— OTRAS NOTICIAS.

...n programa bastante satisfactorio es el que toca realizarse esta ...en nuestro principal hipódromo.

...a cartilla hípica es variada e ...resante y su base reside en el ...ico La Copa, una de las pruebas ...importantes de nuestros calendarios de carrera, tanto por su recompensa, como por la distancia en ...se disputa.

...efecto, es una carrera en donde no pueden actuar sino animales de reconocida calidad y capaces de soportar el largo recorrido. ...unque la condición de la prueba para tres años y más, ésta vez ...ha reunido sino representantes de la guardia vieja y a decir verdad los mejores campeones de la ...

...lugar a dudas, entre los inscritos es Sin Sabor el candidato de ...prestigio para inscribir su nombre entre los ganadores del gran clásico.

En efecto, el hijo de Campanazo ha probado ya superioridad sobre los enemigos que lleva hoy día, dando cuenta en diversas oportunidades de ellos.

Su estado es inmejorable, y sus últimas presentaciones son la mejor demostración de las excelentes condiciones en que se mantiene al defensor de los colores del Stud Nos.

En segundo término debe considerarse a Anastasio. El pupilo del San Andrés es un digno enemigo de su hermano de padre. La táctica que con él se emplee será decisiva en este caso, pues sabido es que el pensionista de Celpa no tiene otra característica que ser muy pareja en su carrera. Es así que no dejando distanciarse a sus enemigos, o más bien tomando a su cargo el gasto del tren, será un rival que ponga a prueba la calidad de Sin Sabor.

Respecto a los restantes, la sorpresa podría venir de parte de Wu-Li-Chang que cuenta con un apronte muy satisfactorio al pasar el Jueves último, montado por V. Jara, una vuelta y 800 metros en 3.9, marcando 2.16 en la primera vuelta.

Charmer ha estado corriendo mal y Digno, no es enemigo que pueda tomarse en cuenta, dado los kilos que va dispensando a sus adversarios.

Resumiremos ahora nuestro pronóstico en Sin Sabor ganador y Anastasio, placé.

La reunión se iniciará con el premio Nicópolis prueba sobre 1,600 metros y reservada a tres años ganadores.

Son 6 los anotados e indiscutiblemente que entre éstos son Glenluce, Mantua y Paitapén, los que cuentan con mayores probabilidades.

Nuestras preferencias están por Mantua, la pensionista del Burlesco que se ha demostrado superior a los enemigos que lleva. Es así que la hacemos nuestra favorita, recomendando para el placé a Glenluce que viene de producir una muy buena performance el Domingo último, si bien es cierto que a 43 kilos.

Un handicap sobre 1,400 metros, viene a continuación, no sobresaliendo el lote por la calidad de sus componentes.

Mucha Pena, Libélula, Almanzor, Early Rose y Lince, parecen ser las cartas más recomedables, sin dejar por esto de reconocerle opción a los restantes, ya que por algo se trata de un handicap.

Teniéndonos al cuarto lugar obtenido por Almanzor el Domingo pasado detrás de Mezquita, Itch y Décima Cuarta, le confiamos al pupilo del Ossyris la defensa de nuestro pronóstico, reservándole los placées a Lince y Early Rose.

La prueba para tres años perdedores resulta bastante abierta, pues nos encontramos con cuatro productos que tienen méritos ya alcanzados para obtener su primer triunfo.

Nos referimos a La Revolución, Alce, Toronto y Ford.

La primera de las nombradas en su única presentación alcanzó un buen cuarto lugar. En su caballeriza es considerada como buena.

Alce, debutó en forma muy honorable siendo segundo de Pour quois pas?

Toronto, ha estado figurando en el marcador en todas sus últimas presentaciones, y finalmente Ford, viene de escoltar a Paitapén el Domingo último.

Nuestro pronóstico lo resumiremos en La Revolución, ganador; Alce y Ford placées.

Ocupa el cuarto lugar en el programa el premio Nena, handicap sobre 1.400 metros en el que Trianón va muy bien colocado, al corresponderle 50 kilos, con enemigos de muy escasa calidad.

Sin mayores comentarios indicaremos entonces para el primer lugar al hijo de Burgomaster, asignándole los placées a Bacton Lad y Keysol.

De análogas condiciones que la anterior es la prueba siguiente de la cartilla hípica, que se presenta bastante abierta, pues vemos con equivalente chance a Pompeyana, Gran Jaime, Ordenador, Desaforado, y Copa de Oro.

Entre éstos, el que más confianza nos inspira es Gran Jaime, que ha estado produciendo performances muy honorables. Sufragamos por él, en tanto que para el segundo lugar optamos por Copa de Oro y para el tercero por Desaforado.

Toca su turno a continuación del clásico al premio Nepia, handicap sobre 2.000 metros. Las inscripciones alcanzan aquí a 9, siendo por el momento Facundina la que cuenta con mayor número de partidarios, favoritismo que se verá confirmado en el movimiento de apuestas, pues la hija de Campanazo aparte de corresponderle ahora actuar en un tiro que le es muy favorable, va también favorecida en el peso. Con un poco de suerte debe ser la ganadora, es nuestra favorita. Como placées indicaremos a Echekalte y Vancouver.

Finaliza la reunión con el Premio Noguette, prueba muy indciada para el desquite, como todas las de clausura, ya que no se puede prescindir de ninguno de los anotados.

Kadijah, Vagual, Villapín, Vaso de Oro y Foguista habrán de ser los que cuenten con el mayor número de boletos, prefiriendo nosotros a los tres primeros en el orden indicado.

LA COPA

GANADORES DE ESTA CARRERA DESDE 1910

1910.—Pinche.
1911.—Pinche.
1912.—Oiseau Mouche.
1913.—Old Boy.
1914.—Old Boy.
1915.—Old Boy.
1916.—Duty.
1917.—Margot.
1918.—Rosicler III.
1919.—Alm. Sturdee.
1920.—Salpicón.
1921.—Dichoso.
1922.—Salpicón.
1923.—Almodovar.
1924.—Portos.
1925.—Humorist.

RESUMEN

1.a carrera: Mantua, Glenluce.
2.a carrera: Almanzor, Lince, Early Rose.
3.a carrera: La Revolución, Alce, Ford.
4.a carrera: Trianón, Bacton Lad, Keysol.
5.a carrera: Gran Jaime, Copa de Oro, Desaforado.
6.a carrera: Sin Sabor, Anastasio.
7.a carrera: Facundina, Echekalte, Vancouver.
8.a carrera: Kadijah, Vagual, Villapín.

su tratamiento para ambos sexos con nuestros Bragueros (Reductores)
TOCA M. R.
Todas clases de Bragueros, apropiados para cada hernia sobre medida.
FAJAS para hernia umbilical, estómago caído, Riñón flotante, obesidad, para operados, etc., etc., hechas a sobre medida.
Instituto Ortopédico Alemán
Bandera 340 — Santiago — San Antonio 5[illegible]
3 Ortopedistas de Alemania

PERO A TODOS LOS CALCULOS EL REMATE DE AYER DE PRODUCTOS IMPORTADOS

...K HIMALAYA, SE PAGARON $ 80,000, Y POR LA POTRANCA CANTIMPLORA $ 70,000.— EL TOTAL DE LA VENTA ALCANZO A $ 513,500, DANDO UN PROMEDIO DE $ 46,681.70, POR PRODUCTO.

...un público numerosísimo ...lugar ayer en la tarde en el Tat... de don Arturo Calvo M., el ...de los productos importados ...gentina por don Roberto Vial. ...no se preveía, fueron quebrados los records marcados has... fecha, pues el potrillo Himalaya alcanzó a 80,000 pesos precio ...fué adjudicado al Stud Bar... en medio de entusiastas ...os. La potranca Cantimplora ...a 70.000 pesos, suma en que ...judicada a don Patricio Achu...

...aquí el resultado del remate:

POTRILLOS

...deñoso, potrillo colorado, nacido el 23 de Agosto de 1924, por ...y Digitalina, ésta por Caleb... Doubtful Honor, por Royal ...ton o Childwick, adjudicado ...000 pesos al señor Carlos Ro...s S.

Himalaya, potrillo colorado, nacido en 27 de Setiembre de 1924, por Remanso y Very Pretty, por Meharí y La Bellere, por Barssael, adjudicado en 80,000 pesos al Stud Barcelona.

Ojo por Ojo, potrillo colorado, nacido el 18 de Setiembre de 1924, por Remanso y Yaví, ésta por Craganour y View, por Desmond, adjudicado en 58,000 pesos al Stud Nos.

POTRANCAS

Borla de Oro, potranca alazana, nacida el 3 de Octubre de 1924, por Polemarch y Bigornia, ésta por Old Man y Briole, por Eridan, adjudicado en 63,000 pesos al Stud Burlesco.

Cantimplora, potranca alazana, nacida el 3 de Octubre de 1924, por Gaulois y Colina, ésta por Old Man y Curzola, por Saint Simon, adjudicada en 70,000 pesos al Stud Nos.

Defensiva, potranca colorada, nacida el 23 de Octubre de 1924, por Cad y Delicieuse, ésta por Hexagon y Delecta, por Salvator, adjudicada en 46,000 pesos al señor E. Bouquet.

Desdémona, potranca colorada, nacida el 21 de Octubre de 1924, por Tiny y Diana d'Italia, ésta por Valero y Cuñatay, por Oriental, adjudicada en 22,500 pesos al Stud Ebeache.

La Chinita, potranca alazana, nacida el 27 de Agosto de 1924, por Le Temps y Gallina Ciega, por Livarot y Springy, por Count Shomberg, adjudicada en 33,000 pesos al señor E. Bouquet.

Política, potranca colorada, nacida el 10 de Agosto de 1924, por Perrier y Rebellion, ésta por Disguise y Ladasine, por Ladas, adjudicada en $ 30,000 al señor E. Subercaseaux.

Rentería, potranca alazana, nacida el 21 de Setiembre de 1924, por Cad y Reina Victoria, por Your Majesty y Ballesta, por Kendal, adjudicada en $ [illegible]

Skirmish, potranca colorada, nacida el 5 de Noviembre de 1924, por Melik e Ivette, ésta por Galloway y Princesita II, por Pride, adjudicada en $ 26,000 al señor E. Subercaseaux.

[illegible]

DE DIVERSAS PROCEDENCIAS SE REMATARAN LOS SIGUIENTES ANIMALES

Náufrago, 6 años F. S., por Crescendo y Regencia, adjudicado en $ 14,000 al señor D. Vial.

El promedio de los productos importados fué de $ 46,681 20|100 y el total de la venta alcanzó $ 513 mil quinientos.

...IANOS Y AUTO-PIANOS
...iedmayer & Soehne, Carl Hardtmann, Forster y
...ASHBURN
VEINTE MESES PLAZO
OFRECE
César RAU
...HUMADA 31
N-21

SEÑORAS

Si tiene usted un resto de género en su casa tráigalo **AL PARAISO DE LOS NIÑOS** que le hará un regio terno para su niño; somos especialistas en el ramo.

Ropita interior para niños, delantales y toda clase de ropa para guaguas, por ser fabricantes, no admitimos competencia.

Antes de hacer sus compras, pase a visitar:

"El Paraíso de los Niños"
— ESTADO 18 —

ADMIRABLE CURACION

Un año sufrí dolores reumáticos insoportables, no pudiendo hacer mis trabajos. De tantos médicos que ví y remedios que tomé sin aliviarme, perdí la esperanza de sanar. Una amiga me recomendó el famoso ungüento "Hygromus" M. R., consiguiendo sorprendente mejoría, pues con 5 fricciones desapareció el dolor y la hinchazón del brazo por completo.— Señora Romilde B. de Alvarado, Valparaíso, Zenteno 14.

VENTA: GREVE, Ahumada 246; Daube y Botica principales.

Bases: Resina elemi, oleum, Pini. N|O.

...GUILLERMO FREUDENBURG G.
...ABLECIDO 20 AÑOS EN
MORANDE 330
...RECE importantes negocios en BIENES RAICES, especialmente en CASAS Y FUNDOS.

LA SALUD DE LA GUAGUA Y LA BELLEZA DE LA MADRE SOLO SE CONSIGUEN ...BEBIENDO LA RICA

...Cerveza Malta Blanca Limache

FABRICADA POR LA

...COMPANIA CERVECERIAS UNIDAS

$ 9 LAS 24 ½ BOTELLAS PUESTAS A DOMICILIO

ORDENES: AVENIDA INDEPENDENCIA 565.

CLUB HIPICO —:— Domingo 14 de Noviembre de 1926

PRIMERA CARRERA, A LAS 2 P. M. — Premio NICOPOLIS. — 1,600 metros. — Para 3 años, ganadores hasta de dos carreras, que no sean clásicas. — Peso: 52 kilos. — Recargo de 4 kilos al ganador de dos carreras. — Inscripción: $ 35. — Premio: $ 3,500 al 1.o

Preparador	Dueño	Nombre	Peso	Edad	Sangre	Padre	Madre	Traje del jinete	Jinete probable
J. J. Munita	J. J. Munita	1 Glenluce	54	3	F	Alanes	Sweet Lassie	Naranja brazaletes azules	L. Muñoz
J. Ramírez	Justicia	2 Khan	52	3	F	Hors Pair	Belicosa	Rosada, banda morada	C. Sagredo
J. Cavieres	Nos	3 Messidor	52	3	A.A.	Brasil	Red Rose	Azul eléctrico	R. Rice
F. Guzmán	G. Bushell	4 Paitapén	52	3	F	Burgomaster	Lhassa	Solferino Cel. y verde en rud. sol.	N. Ramírez
L. Silva	L. Silva	5 Trompón	52	3	F	Burgomaster	Sixmillebolton	Blanco lunares celecte G. azul.	Arm. Silva
J. Rodríguez	Burlesco	6 Mantua	50	3	F	Auld Reekie	Australia	L. alam, oro g. lacre, coc. oro	C. Guerra

SEGUNDA CARRERA, A LAS 2.30 P. M. — Premio NERRY. — 1,400 metros. — Para ganadores de más de $ 15,000. — Handicap. — Inscripción: $ 40. — Premio: $ 4,000 al 1.o

Preparador	Dueño	Nombre	Peso	Edad	Sangre	Padre	Madre	Traje del jinete	Jinete probable
J. Celpa	"San Andrés"	1 Mucha Pena	54	5	F	Pibe	Chicana	Blanco estrella y gorra verde	E. Rebolledo
A. Muñoz	Dufour	2 Discutido	53	5	F	Eclair	La Victoire	Verde est. y lanas plata	A. Gutiérrez
D. Sandoval	E. Bouquet	3 Libélula	53	5	F	Buñuelo	Fille du Soleil	Blanco y azul en rued. G. color.	L. González
J. Méndez	San Luis	4 Serenísima	53	5	F	Calvito	Sapientia	Naranja, m. y g. blanco y n. list.	J. Guajardo
I. Yáñez	Ossyris	5 Almanzor	51	5	F.S.	Buñuelo	Ravenne	Solferino G. oro	Alf. Silva
C. Lacalle	C. Lacalle	6 Early Rose	51	4	F	Campanazo	Estoica	Caqui alam. c. g. p. az. y neg.	C. Guerra
P. Polanco	"El Récord"	7 Notoria	51	4	F	Campanazo	Novelsca	Blanco, cuello y gorra azul	L. Torrealba
G. de la Cerda	E. Silva	8 M. Nimva	46	4	F	El Tango	Mala Noticia	Rojo y azul a cuadro G. rojo y az.	L. Muñoz
H. Michaels	"Kangaroo"	9 La Pinguina	47	4	F	Altanero	Bobina	Rosada braz. y gorra blanca	C. Durán
P. Bagú	"Barcelona"	10 Lince	47	5	F	Last Reason	Elsa	Blanco, mang. am. y lac. list. g..l.	R. Sepúlveda
J. Méndez	D. Ubería	11 Foch	46	6	F	Siberien	Brigitte	Café m. y g. naranja	R. Rice
J. B. Ramírez	Rasputín	12 Güira	46	6	F	Comisario II	Royal Red	Azul, cuello, puños y g. negra	O. Sepúlveda

TERCERA CARRERA, A LAS 3 P. M. — Premio NAGOYA. — 1,500 metros. — Para 3 años que no hayan ganado. — Inscripción: $ 45. — Premio: $ 4,500 al 1.o

Preparador	Dueño	Nombre	Peso	Edad	Sangre	Padre	Madre	Traje del jinete	Jinete probable
J. J. Munita	Almendro	1 Alce	56	3	F	Alanés	Chela II	Negro, jafa, m. g. oro	M. Vera
H. Pérez	H. Pérez	2 Al Tun Tun	56	3	3/4	Constant	Houghmagandie	Blanco y gr. listado m. g. gran.	N. Ramírez
R. Díaz	R. Díaz	3 Bol d'Or	56	3	F	Ugolin	Grille d'Or	Negra m. y g. bronce	E. Rebolledo
J. B. Castro	Caliban	4 Calibán	56	3	F	Cautín	Marionette II	Oro m. gris perla	C. Guerra
J. Ramírez	Los Andes	5 Ford	56	3	F	El Pícaro	Quenelle	Blanco f. azul m. b. br. y g. az[illegible]	C. Pombet
L. Navarro	J. A. Quinteros	6 Marsena	56	3	F	Burgomaster	Marcassite	Frutilla, m. verde an. rosado y v.	A. Fuentes
R. Pastene	M. A. Benaveni	7 Martín Fe	56	3	F	Alanes	La Moselle	Turquesa m. oro g. blanca	L. Muñoz
H. Michaels	Kangaroo	8 Narváez	56	3	F	Juez de Paz	Allegreza	Rosado brazaletes y g. blanca	W. Fuentes
C. Rodrguez	Mutton	9 Nickel Neck	56	3	F	Bishop	Tinkabelle	Rojo costuras anillos y g. blanca	S. Villanueva
R. Díaz	Jam	10 Pindaro	56	3	F	Ródano	Palestina	Tango gorra negra	E. Rebolledo
R. Cárdenas	Amsterdam	11 Pipirigallo	56	3	F	Pasteur	Semifusa	Naranja lunares negro	O. Godoy
P. Bagú	A. Arenas	12 Tom Mix	56	3	F	Gallinello	Punta Gruesa	Concho de vino braz. y g oro viej.	R. Sepúlveda
L. Navarro	Tangoloya	13 Toronto	56	3	F	El Tango	Resbalosa	Amarilla, m. granate, g. verde	R. Ubilla
D. Vial	Chat Noir	14 Circasiana	54	3	F	Lechuguino	Bella Niña	Celeste anillo y g. rojo	Alf. Silva
C. Morris	C. E. Riofrío	15 Betsiviana	54	3	F	Kalandor	Vesubiana	Colorado, cruz y g. turqueza	C. Sagredo
F. Guzmán	Sta. Isabel	16 Revolución	54	3	F	Last Reason	La Commune	Solferino celeste y v.en rue. g.sol.	N. Ramírez
L. Navarro	Tangoloya	17 Magdalena	54	3	F	El Pícaro	My Gal	Ama. m. granate g. verdt	O. Sepúlveda

CUARTA CARRERA, A LAS 3.30 P. M. — Premio NENA. — 1,400 metros. — Para caballos que no hayan ganado más de $ 15,000. — Handicap. — Inscripción: 35. — Premio: $ 3,500 al 1.o

Preparador	Dueño	Nombre	Peso	Edad	Sangre	Padre	Madre	Traje del jinete	Jinete probable
G. Valenzuela	Dublin	1 Perícolo	58	3	F	Hasard	Addax	Amarillo m. mor. g. am. y mor.	L. A. Zamora
P. Bagú	"Cayuchangui"	2 Hamlet	57	4	F	Nitrico	Hilaria	Verde jafa y gorra colorada	J. M. Baeza
C. Gómez	G. Toro	3 M. d Oro	57	3	F	Ugolin	Verge d'Our	Azul m. azules y am. y. azul	S. Villanueva
Alf. González	M. Goicovitch	4 Inmortal	55	4	F	Alum	Royal Red	Negro gorra café	L. González
A. Muñoz	L. A. González	5 Lafiotte	54	4	F	Brazil	Cybelle	Oro y negro en ruedas	O. Sepúlveda
D. Yáñez	Quillota	6 Orestes	53	3	F	El Tango	Viana	Blanca palotes lacres	E. Rebolledo
F. Rojas	F. Rojas	7 B. Lad	52	4	F	Billy Boy	Bacrina	Chocolate m. moradas g. blanca	Arm. Calderón
A. Luna	J. Velasco	8 Trafalia	52	4	F	Rob Roy	Troya	Escarlata cruz, v. man. y g.esc.	N. Ramírez
D. López	D. Galaz	9 Pintavia	51	3	F	Posseur	Plumilla	Amarillo, cuello anillos y g. lacre	L. Fuentes
J. B. Castro	M. Villarroel	10 Vinicia	51	4	F	Burgomaster	Bretaña	Blanco, lunares y g. azul.	R. Sepúlveda
J. Ramírez	La Turbina	11 Bellísima	50	4	A.A.	Burlesco	Bonitilla	Blanco banda p. y g. morada	O. Lanzoni
Ig. Yáñez	Ig. Yáñez	12 Trianon	50	3	F	Burgomaster	Transmute	Rosado y celeste listado	Alf. Silva
I. Espinoza	I. Espinoza	13 Keysol	48	5	F	Orwin	Menta	Verde, jacres, verde	C. Guerra
E. Rodríguez	El Desvío	14 Época	44	3	F	Julio César	Empanada	Blanco brazaletes turqueso	J. Zúñiga

QUINTA CARRERA, A LAS 4 P. M. — Premio NARENTA. — 1,400 metros. — Para caballos que no hayan ganado más de $ 15,000 — Handicap. — Inscripción: 35. — Premio: $ 3,500 al 1.o

Preparador	Dueño	Nombre	Peso	Edad	Sangre	Padre	Madre	Traje del jinete	Jinete probable
C. Riofrío	C. Morris	1 Pompeyana	58	4	F	Kalandor	Vesubiana	Colorado, m. y g. turqueza	J. Vergara
P. J. Medina	P. J. Medina	2 Acun Cahuen	53	4	F	Panguilemu	Santa Fé	Azul m. amarillas g. morada	N. N.
J. Rodríguez	Burlesco	3 Borelli	53	4	F	Alm. Sturdee	Brújula	Lacre, alanares oro	S. Villanueva
J. B. Castro	H. Valdés	4 Gran Jaime	52	3	F	Marcosol	Viviana	Azulino brazaletes y g. acero	Alf. Silva
P. Polanco	E. Anguit	5 Ordenador	52	3	F	Turín	Kupela	Azul marino m. y g. solferino	E. Rebolledo
E. Rodríguez	Puloyo	6 Facchino	51	4	F	Fío	Farabutti	Blanco anillos y g. cereza	R. Sepúlveda
F. Rojas	"Alnero"	7 Pretalia	51	3	F	Pretal	Sungallia	Blanco, lunares y g. lacre	A. Gutiérrez
Alf. González	Janus	8 Desaforado	50	3	F	Pillastre	Turpinita	Azul, alan., m. lacres g. oro	L. González
G. Valenzuela	Dublin	9 Casual	49	4	F	Buñuelo	La Capilla	Amarilla, m. mor. y am. y mor.	L. Muñoz
Art. Muñoz	A. Sotomayor	10 Clodia	47	4	F	St. Mead	Corchea	Caqui alanares y g. azul	O. Sepúlveda
J. Celpa	Alej. Urrutia	11 Copa de Oro	45	4	F	Last Reason	Disdain	Granate m. azulino, an. gra. g. az	J. Guajardo
A. Muñoz	Izarra	12 Izar Bat.	45	3	F	El Tango	Mala Noticia	Blanco est. verde p. y g. lacre	J. Pinto
I. Yáñez	I. Yáñez	13 Flor de Amor	40	3	F	Antaño	Fleur d'Amour	Rosado y celeste listado	R. Reyes

SEXTA CARRERA, A LAS 4.30 P. M. — Premio LA COPA. — 3,200 metros. — Para 3 años y más. — Peso de Reglamento. — Inscripción: $ 100. — Ratificación: $ 100 el Lunes antes de la carrera. — Premio: $ 20,000 y un objeto de arte al 1.o

Preparador	Dueño	Nombre	Peso	Edad	Sangre	Padre	Madre	Traje del jinete	Jinete probable
P. Polanco	El Peral	1 Digno II	61	5	F	Campanazo	Damasca	Rojo m. rojo y p. en rud. g. plom.	S. Villanueva
J. Celpa	San Andrés	2 Anastasio	58	4	F	Campanazo	Avanzana	Blanco, estrella verde	E. Rebolledo
C. Lacalle	La Peña	3 Charmer	58	4	F	Alanes	Chela II	Granate, celeste, negra	C. Guerra
J. Cavieres	"Nos"	4 Sin Sabor	58	4	F	Campanazo	Salopette	Azulino	J. M. Baeza
A. Rodríguez	"El Amigo"	5 Wu Li Chang	58	4	F	Olascoaga	Ladasette	Rosado, alan. cuello y g. azul	V. Jara

SETIMA CARRERA, A LAS 5 P. M. — Premio NEPIA. — 2,000 metros. — Para ganadores de más de $ 10,000. — Handicap. — Inscripción: $ 50. — Premio: $ 5,000 al 1.o

Preparador	Dueño	Nombre	Peso	Edad	Sangre	Padre	Madre	Traje del jinete	Jinete probable
Alf. González	"Janus"	1 Janus	57	4	F	Tullibardine	Turpinita	Azul m. lacre alan. y g. oro	E. Rebolledo
I. Yáñez	Ossyris	2 Bandazo	51	5	F	Campanazo	Bombe Glacé	Solferino m. oro	C. Guerra
A. Rodríguez	Río Claro	3 Facundina	43	4	F	Altanero II	Fuga	Rosado m. y g. verde	L. González
A. Muñoz	Izarra	4 Echekalte	47	6	F	Altanero II	Alvy	Blanco estrella ver. puños y g. l.	Alf. Silva
E. Polanco	E. Polanco	5 Cartilla	45	5	F	Marte II	Casquivana	Solferino	R. Sepúlveda
J. Ramírez	Lantenac	6 Vancouver	45	4	F	Hors Pair	Valmont	Gris perla, anillos y g. verde	R. Rice
F. Galván	Limited	7 Genaro	43	4	F	Burlesco	Libye	Gris perla y g. negra	L. Muñoz
J. Chamorro	J. Chamorro	8 Jalea	40	5	F	Altanero	Delicada	Rojo alanares, puños y g. oro	O. Lanzoni
J. Cavieres	Le Nabab	9 Le Nabab	40	4	F	Pillastre	Infantita	Amarillo m. y g. café	F. Rojo

OCTAVA CARRERA, A LAS 5.30 P. M. — Premio NOGUETTE. — 1,400 metros. — Para ganadores de más de $ 15,000. — Handicap. — Inscripción: $ 40. — Premio: $ 4,000 al 1.o

Preparador	Dueño	Nombre	Peso	Edad	Sangre	Padre	Madre	Traje del jinete	Jinete probable
A. Rodríguez	C. Olivares	1 Náufrago	56	6	F	Crescendo	Rejencia	Solf. y verde en ruedas m. y g.v.	A. Gutiérrez
J. B. Castro	C. Amaro	2 Kadijah	54	6	F	El Tango	Kettleness	Granate m. azul g. blanca	Alf. Silva
F. Rojas	J. L. Prain	3 Vaso de Oro	53	5	F	Osboch	Verge d'Or	Naranja m. turquesas	Arm. Calderón
M. Reyes	E. Vargas S.	4 Straggler	52	5	F	Stolypin	Intrinsic	Negro y gorra verde	Tal vez no corre
F. Peralta	E. Castagnola	5 Kelso	48	5	F	Melbourne	Swallow	Solferino m. y g. verde	O. Sepúlveda
I. Yáñez	I. Yáñez	6 Foguista	47	4	F	Campanazo	Fille de Joie	Rosado y celeste listado	C. Guerra
R. Pastene	M. A. Benaveint	7 Vagual	46	5	F	Panguilemu	La Moselle	Habano brazalete y g. granate	J. Guajardo
A. Zúñiga	A. Zúñiga	8 Villapín	46	5	F	Last Reason	Teresa	Plata lunares y gorra verde	R. Rice
P. Bagú	"Metrenquil"	9 Metrenquil	44	4	F	Ben	Miss Chile	Azul turquesa m. oro g. blanca	R. Sepúlveda

PRONOSTICOS DE ALGUNOS DIARIOS Y REVISTAS PARA LA REUNION DE LA TARDE DE HOY EN EL CLUB HIPICO

Diarios y revistas	1.a carrera	2.a carrera	3.a carrera	4.a carrera	5.a carrera	6.a carrera	7.a carrera	8.a carrera
"La Nación"	Mantua, Glenluce	Almanzor, Lince, Early Rose	La Revolución, Alce, Ford	Trianón, Bacton Lad, Keysol	Gran Jaime, Copa de Oro, Desaforado	Sin Sabor, Anastasio	Facundina, Echekalte, Vancouver	Kadijah, Vagual, Villapín
"Los Tiempos"	Mantua, Trompón	Lince, Almanzor, Early Rose	Alce, La Revolución, Ford	Trianón, Bacton Lad, Keysol	Gran Jaime, Desaforado, Cpoa de Oro	Sin Sabor, Anastasio	Echekalte, Vancouver, Facundina	Kadijah, Vagual, Villapín
"La Huasca"	Mantua, Messidor	Almanzor, Notoria, Libélula	Alce, La Revolución, Narvaez	Trianón, Bacton Lad, Manzana de O.	Borelli, Pretalia, Copa de Oro	Sin Sabor, Wu-Li-Chan	Facundina, Echekalte, Bandazo	Kadijah, Straggler, Villapín
"El Brujo"	Mantua, Messidor	Early Rose, Mucha Pena, Almanzor	Alce, Tom Mix, Pipirigallo	Trianón, Bacton Lad, Inmortal	Gran Jaime, Ordenador, Borelli	Anastasio, Sin Sabor	Facundina, Vancouver, Echekalte	Vagual, Kadijah, Metrenquil

¿PORQUE NO DORMIR

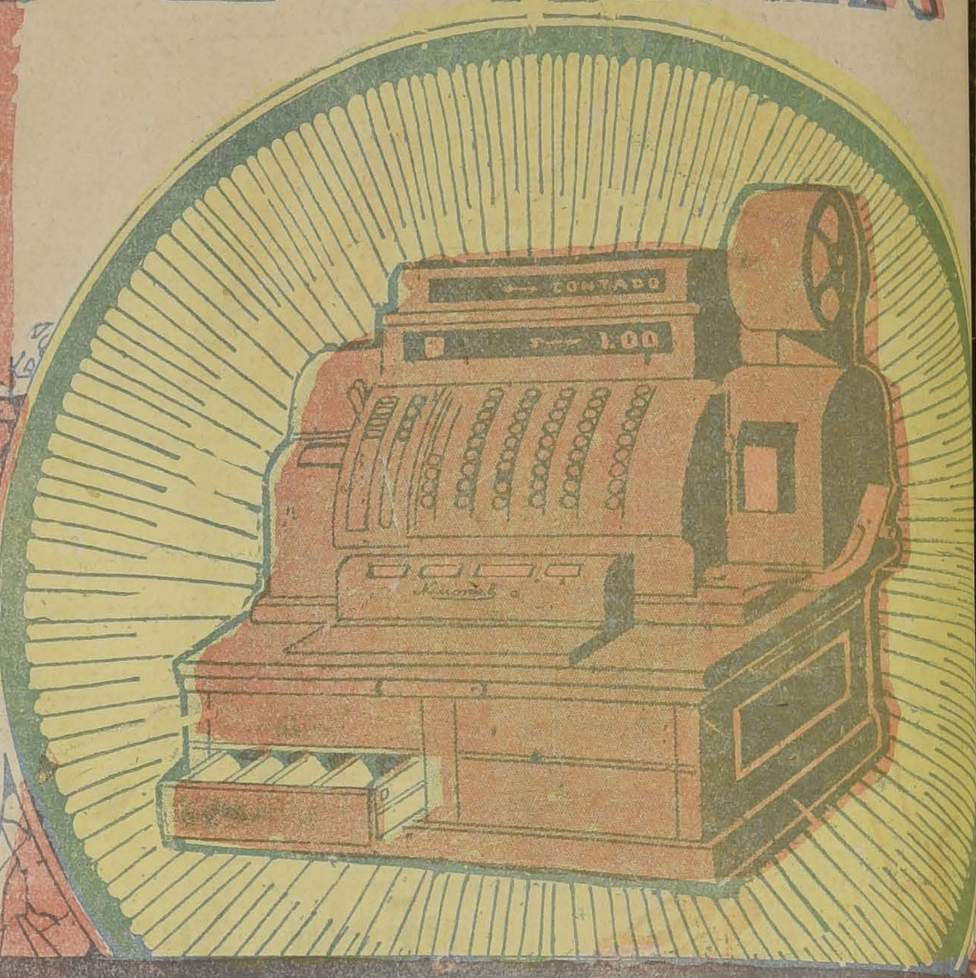

PROPAGANDA R.A.L. LA NACION

PUDIENDO GOZAR DE UN SUEÑO TRANQUILO

PIDA UNA DEMOSTRACION SIN COMPROMISO PARA UD. A

GRAHAM ROWE & C

JNICOS AGENTES PARA LA VENTA EN CHILE DE

THE NATIONAL CASH REGISTER Co.-Dayton Ohio U.S

HUERFANOS 1133.-SANTIAGO

BATAS de crepe de chine de seda

$ 145.00

CHALECOS de fantasía de lana y lana con seda

$ 57.50

VESTIDITOS de popelina de hilo y crepe de Chine, desde

$ 22.50

APROVECHE UD.

NUESTRAS VENTAS EXCEPCIONALES

¡¡Esta Semana Brindmos Ocasiones Estupendas!!

Confecciones

NUEVO surtido de Bata de crepé de china de seda, modelos de última moda, colores muy bonitos

$ 150.00

ABRIGOS de género de lana, diagonal de última moda, Corte sastre, lindos colores

$ 145.00

BATAS de rica crepe de chine de seda con abrigo de género de lana fantasía del mismo color, muy elegante

$ 300.00

TRAJES sastre, gran surtido de colores, modelos de última moda forrados en rica seda

$ 145.00

TAPADOS y abrigos de seda en Negro y colores, última moda, gran existencia, desde

$ 350.00

BATAS de velo de hilo y crepe de hilo, desde

$ 39.50

CHALECOS de fantasía de lana y de lana con seda, dibujos nuevos, gran surtido

$ 57.50

ABRIGOS de playa, inmenso surtido de estilos desde

$ 89.00

Para Niños

VESTIDITOS blancos bordados, importados

$ 8.90

VESTIDITOS de popelina de hilo, crepe de hilo y velo. Gran surtido, 12.15 años, 35 pesos y

$ 22.50

VESTIDITOS tejidos, importados. Valían 35 pesos, ahora

$ 22.50

SALDO de jerseys de lana, azul marino, a

$ 14.90

PALTOCITOS tejidos con gorro, importados. Valían 35 pesos, ahora

$ 22.50

DELANTALES y vestiditos para niñitas, con monitos, colores firmes, $ 8.50 y

$ 5.90

ABRIGUITOS de "Covert Coating" con jockey. Todos tamaños, desde

$ 85.00

CHALECOS y Sweaters de fantasía para niños, desde

$ 19.50

SOMBREROS alones de brin blanco y de colores. Valían $ 12.90; ahora

$ 5.20

GRAN SURTIDO de sombreritos y gorritos de seda importados, a elegir

$ 14.90

PANTALONCITOS de goma marca "Southall", $ 10.50 y

$ 7.50

ARTICULOS DE CELULOIDE EN GRAN VARIEDAD

MEDIAS

DE PURO HILO, bien reforzadas, en diez colores. Valían $ 7.50, ahora, el par

$ 5.90

MEDIAS de velo de hilo, artículo de calidad insuperable, con FLECHA CALADA, en doce colores de moda, el par $ 5.95 y

$ 7.90

MEDIAS de medio hilo marca "DARDO", artículo de mucha duración, en 20 colores (3 pares por $ 9), el par

$ 3.25

BOLSAS y CILINDROS

Y MALETINES DE ULTIMA NOVEDAD en cuero y gamuza fina, de todos colores. Gran ocasión, $ 69.50 y $ 55 cada una.

MEDIAS

MARCA "DARDO" de rica seda. Todas las medias con esta marca llevan nuestra garantía. Hay en 20 colores de moda, al ínfimo precio de el par

$ 6.50

MEDIAS enteras de rica seda, calidad insuperable, el par

$ 8.90

MEDIAS de rica seda natural, bien reforzadas, en todos colores, el par

$ 10.90

GUANTES

MARCA "PERRIN" de fina cabritilla, modelos de última novedad. Gran ocasión, el par

$ 25.90

DE RICA SEDA, bien reforzados, artículo de mucha duración, en todos colores. Valían $ 25. Gran ocasión, el par

$ 10.90

ESPUMILLA DE RICA SEDA CALIDAD INSUPERABLE EN 20 COLORES DE MODA
Precio de Gran Réclame, el metro ..... **$ 21.-**

LOS ALMACENES INGLESES

STRUTHERS & Mc. ROSTIE

Estado Esquina Huérfanos

VALPARAISO

SE PIDE LA CONSTRUCCION DE UN PASO A NIVEL PARA EVITAR DESGRACIAS COMO LA CAUSADA POR EL EXPRESO

Aniceto Thompson Gómez, que en forma providencial se salvó de la hecatombe ferroviaria

Está latente en todos los ánimos la dolorosa impresión causada por la trágica muerte de los dos niños estudiantes del Liceo, atropellados por el expreso.

Este rudo golpe ha venido a incitar las peticiones largamente formuladas por los habitantes de Valparaíso, en orden a pedir de la Empresa de los Ferrocarriles o de las

La otra víctima, Tulio Arredondo Navarro, que, como sus demás compañeros, contaba 12 años de edad

El niño David Esquenazi Bueno, que encontró una muerte horrorosa bajo las ruedas del expreso

autoridades locales la contrución de un paso a nivel para el tránsito de peatones a la altura de Caleta Jaime que es uno de los puntos de mayor movimiento.

(DE NUESTRO CORRESPONSAL)

La gran competencia anual de bom[bas]

SE VERIFICARA HOY EN EL ESTADIO FERROVIARIO.—LA REPARTICION DE PREMIOS A LOS MAS ANTIGUOS [SERVI]TORIOS VOLUNTARIOS

En la mañana de hoy se verificará en el Estadio Ferroviario la gran competencia anual de bombas.

La competencia comenzará a las 8 de la mañana y a esta hora las bocinas del Cuerpo de Bomberos darán la alarma como un recordatorio del simpático torneo, el que se iniciará con una presentación de todas las compañías ante la Comandancia del Cuerpo. Luego desfilarán ante las autoridades locales.

Antes de darse comienzo al programa de ejercicios el Directorio del Cuerpo procederá a repartir los premios por años de servicios a los siguientes voluntarios:

1.er premio, 10 años. Cinta azul

1.a Compañía: voluntario, señor Arturo Ovalle.
2.a Compañía: voluntario, señor Ernesto Engels.
2.a Compañía: voluntario, señor Gustavo Neckelmann.
2.a Compañía: voluntario, señor Juan Siefeld.
2.a Compañía: voluntario, señor Teodoro Petit.
2.a Compañía: voluntario, señor José Stein.
5.a Compañía: voluntario, señor José Minio.
6.a Compañía, voluntario, señor Agustín Machiavello.
6.a Compañía: voluntario, señor Felipe Fidele.
7.a Compañía: voluntario, señor Domingo Grandella.
10.a Compañía: voluntario, señor Toribio Aldunate.
10.a Compañía: voluntario, señor Víctor M. Rodríguez.
10.a Compañía: voluntario, señor Carlos del Fierro.
11.a Compañía: voluntario, señor Juan Miller.
11.a Compañía: voluntario, señor Augusto Schleede.

2.o premio 15 años. — Cinta azul y blanco

2.a Compañía: voluntario, señor Carlos Grossmann.
3.a Compañía: voluntario, señor Luis Grez Santibáñez.
4.a Compañía: voluntario, señor Roberto Farmer V.
4.a Compañía: voluntario, señor Roberto Galleguillos R.
5.a Compañía: voluntario, señor Teodoro Lantres.
5.a Compañía: voluntario, señor José G. Moncayo.
5.a Compañía: voluntario, señor Juan Palominos.
5.a Compañía: voluntario, señor Ramón Reyes.
5.a Compañía: voluntario, señor Luis Eve.
5.a Compañía: voluntario, señor Alejandro Chanfreau.
6.a Compañía: voluntario, señor Enrique 2.o Gaggero.
6.a Compañía: voluntario, señor Agustín Rossi P.
9.a Compañía: voluntario, señor Antonio Meneses.
9.a Compañía: voluntario, señor Francisco Gálvez.
9.a Compañía: voluntario, señor Agustín Cabrera.
9.a Compañía: voluntario, señor Facundo Vega.
9.a Compañía: voluntario, señor Fidel Iten.
10.a Compañía: voluntario, señor Luis Alberto Gaume.
10.a Compañía: auxiliar, señor Ricardo Henríquez.
11.a Compañía: voluntario, señor José Cowper.

3.er premio. 20 años. — Medalla

5.a Compañía: voluntario, señor Humberto Landi.
5.a Compañía: voluntario, señor Teodoro Lantres.
5.a Compañía: voluntario, señor Arturo Alvarez.
6.a Compañía: voluntario, señor Juan Devoto.
7.a Compañía: voluntario, señor Héctor Domingo Castro.
9.a Compañía: voluntario, señor Adolfo Aravena.
11.a Compañía: voluntario, señor Juan Adam.

4.o premio. 25 años. —1.er broche

2.a Compañía: voluntario, señor Ernesto Schüler Rose.
3.a Compañía: voluntario, señor Enrique Billa.
5.a Compañía: voluntario, señor Miguel Puyssegur.
10.a Compañía: auxiliar, señor Manuel J. Molina.
10.a Compañía: auxiliar, señor Manuel Marín.
10.a Compañía: voluntario, señor Eduardo Urbano Cuevas.

5.o premio, 30 años. — 2.o broche

1.a Compañía: voluntario, señor José Marshall.
1.a Compañía: voluntario, señor Rodolfo Rodríguez.
3.a Compañía: voluntario, señor Oscar Schüler Rose.
4.a Compañía: voluntario, señor Roberto Farmer E.
7.a Compañía: voluntario, señor Juan Marcial Cortina.
7.a Compañía: auxiliar, señor Leonardo Ponce.
9.a Compañía: voluntario, señor Félix Rubilar.
10.a Compañía: voluntario, señor Francisco Javier Young.

6.o premio. 35 años. — 3.er broche

2.a Compañía: auxiliar, señor Antonio Palacios.
5.a Compañía: auxiliar, señor Luis Palacios.
6.a Compañía: voluntario, señor Juan Merlino.
7.a Compañía: voluntario, señor Alberto Cubillos Cáceres.

7.o premio, 40 años. — 4.o broche

3.a Compañía: voluntario, señor Carlos Van Buren.
4.a Compañía: auxiliar, señor Dionisio Valenzuela.

8.o premio, 45 años. — 5.o broche

2.a Compañía: auxiliar, señor Daniel Alvarez.

9.o premio 50 años. — 6.o broche

3.a Compañía: voluntario, señor Alberto Riofrío.
5.a Compañía: voluntario, señor Guillermo Johnson.

Medalla Municipal

1.a Compaía: voluntario, señor José Marshall.
1.a Compañía: vo[luntario, señor Ro]dolfo Rodríguez.
3.a Compañía: vo[luntario, señor Os]car Schüler Rose.
4.a Compañía: vo[luntario, señor Ro]berto Farmer E.
7.a Compañía: [voluntario, señor] Juan Marcial Cortina.
7.a Compañía: au[xiliar, señor Leo]nardo Ponce.
9.a Compañía: vo[luntario, señor Fé]lix Rubilar.
10.a Compañía: [voluntario, señor] Francisco Javier Yo[ung].
Miembros honorarios [...] —Cinta [...]
1.a Compañía: [...] Eduardo B. Budge.
1.a Compañía: vo[luntario, señor Jo]sé Marshall.
1.a Compañía: [...] Guillermo E. Münnich.
7.a Compañía: vo[luntario, señor Al]berto Cubillos Cáceres.

S.A.C. BRAUN & BLANCHARD

El mejor servicio de pasajeros. Salidas semanales al Norte, y cada 21 días a Punta Arenas.

PROXIMA SALIDA PARA PUNTA ARENAS

TARAPACA. . . . . 2 DE DICIEMBRE

SALIDAS PARA ARICA

CHILOE. . . . . 16 DE NOVIEMBRE

BLANCHARD Y PUELMA Ltda. Agentes en Santiago Huérfanos 1059 | CIA. "TRANSPORTES UNIDOS" Estado, esquina Delicias Sub-Agentes en SANTIAGO

Lloyd Real Holandés

Servicio de Vapores Lujosos de Pasajeros

Entre los puertos del Río de la Plata, Brasil, Portugal, España, Francia, Inglaterra y Holanda.

COMODIDADES PARA PASAJEROS DE PRIMERA, SEGUNDA, INTERMEDIARIA Y TERCERA CLASES.

Excelente Comida — Atención Inmejorable — Higiene Absoluta.

ORANIA	2 Diciembre	ORANIA	3 Febrero
GELRIA	16 Diciembre	GELRIA	17 Febrero
FLANDRIA	30 Diciembre	FLANDRIA	3 Marzo
ZEELANDIA	13 Enero	ZEELANDIA	24 Marzo

UNICO AGENTE EN SANTIAGO:

ENRIQUE SELLER

CASILLA 1539 — TEATINOS 62 — TELEFONO 1914

Agente General "PABLO FINCKE", Valparaíso, Esmeralda 109, Casilla 1558.

Cía. Hamburgo Sud-Americana de Vapores

Rogamos a nuestra distinguida clientela nos haga sus pedidos de pasajes para los vapores de salida comprendida entre los meses de Febrero a Junio de 1927, a la mayor brevedad posible, en vista de la enorme demanda de camarotes que existe en Argentina y Brasil.

SALIDAS EN 1927

Cap. Polonio	5 de Febrero	Cap. Norte	12 de Marzo
Antonio Delfino	3 de Marzo	Cap. Polonio	1.o de Abril

Agentes Generales: WEBER y Cía., Galería San Carlos 31.—Sub-Agente: A. Sala, Huérfanos 761.

Cías. Francesas de Navegación

Sud Atlantique—Chargeurs Réunis—Sté. Gle de Transports Maritimes.— Societá Italiana di Navigazione "Lloyd Latino".

El nuevo y magnífico transatlántico de la Sté. Gle. de Transports Maritimes:

"FLORIDA"

SALDRA EL 16 DE DICIEMBRE

en su primer viaje de Buenos Aires a Génova, haciendo escalas en Montevideo, Río, Las Palmas y MARSELLA. Asegurará un servicio rápido de esta línea con salida cada dos meses.

Este moderno vapor de 15,000 toneladas construído con los últimos adelantos en materia de navegación, está llamado a satisfacer todas las exigencias de los viajeros, por sus espléndidas instalaciones. Camarotes de lujo, medio lujo, de primera clase con baño particular. Dispone de segunda clase e intermediaria. Gran confort en todas sus reparticiones. Cocina francesa de primer orden.

Para mayores datos, itinerarios y precios consulte usted a los agentes generales:

E. METTAIS & Cía.

SANTIAGO — AGUSTINAS 942 — CASILLA 1927

SUB-AGENTES:

A. J. Broom & Co. Ltd. — Esquerré Hnos.
VALPARAISO: Blanco 638 — CONCEPCION

C. S. A. V.

SERVICIO MENSUAL A NUEVA YORK EN 18 DIAS

"Aconcagua" SABADO 20 DE NOVIEMBRE A LAS 4 P. M.
con escalas en ANTOFAGASTA, IQUIQUE, ARICA CALLAO, PAYTA y CRISTOBAL.

SERVICIO QUINCENAL A GUAYAQUIL

"Huasco" VIERNES 26 DE NOVIEMBRE LAS 6 P. M.
con escalas en Coquimbo, Antofagasta, Gatico, Tocopilla, Iquique, Arica y puertos peruanos.

SERVICIO QUINCENAL A PIMENTEL (PERU)

"Mapocho" VIERNES 19 DE NOVIEMBRE 6 P. M.
con escalas en Coquimbo, Huasco, Caldera, Chañaral, Taltal, Antofagasta, Iquique, Arica y puertos peruanos.

LOS VAPORES DE ESTAS TRES LINEAS TOCAN EN SAN ANTONIO DOS DIAS ANTES DE SU SALIDA DE VALPARAISO PARA EL NORTE

VALPARAISO A PENCO LOTA TOME Y TALCAHUANO; SALIDAS DE VALPARAISO TODOS LOS MIERCOLES

COMPAÑIA SUD-AMERICANA DE VAPORES

WESSEL DUVAL & Co. Huérfanos, esquina Morandé, agentes en Santiago | CIA. TRANSPORTES UNIDOS. Estado esquina Delicias WAGNER, CHADWICK & Co., Huérfanos 1153, Sub-Agentes en Santiago

WAGNER, CHADWICK & Co., Agentes en San Antonio

GRACE LINE

Servicio rápido de pasajeros para Antofagasta, Iquique, Arica, Mollendo, Callao, Salaverry, Talara, Balboa, Cristóbal y NUEVA YORK

"SANTA LUISA"

Saldrá de VALPARAISO el 24 de Noviembre, a la 1 P. M.

"SANTA TERESA" ... DICIEMBRE 8
"SANTA ANA" ... DICIEMBRE 22
"SANTA ELISA" ... ENERO 5

New Orleans and South American Steamship Co. Servicio mensual de vapores de carga desde New Orleans (EE. UU.) a puertos chilenos y vice-versa.

GRACE y CIA. (CHILE S. A.)
HUERFANOS N.o 1189 — SANTIAGO

P. S. N. C.

VAPORES PARA EUROPA

Vía Canal de Panamá

OROPESA. . 20 de Noviembre
OROYA. . . 4 de Diciembre
ORBITA . . 18 de Diciembre
1 P. M. — Para Antofagasta, Mejillones, Iquique, Arica, Mollendo, Callao, Balboa, Cristóbal, La Habana, Coruña, Santander, La Rochelle, Pallice y Liverpool.

Por estos vapores se expenden boletos de segunda clase para Europa y puertos de la costa, a precios convenientes.

VAPORES PARA NUEVA YORK

ESSEQUIBO. 1 de Diciembre
EBRO. . . . 29 de Diciembre
ESSEQUIBO. 26 de Enero
1 P. M. — Para Antofagasta, Iquique, Arica, Mollendo, Callao, Salaverry, Payta, Balboa, Cristóbal, La Habana y Nueva York.

Agustinas 1017 - Casilla 536 SANTIAGO — THE PACIFIC STEAM NAVIGATION Co. — VALPARAISO Calle Blanco - Casilla 24 V.

SUB-AGENTES EN SANTIAGO: TRASPORTES UNIDOS, ESTADO ESQUINA ALAMEDA; VILLALONGA, AGUSTINAS N.o 817

R. M. S. P.

SERVICIO RAPIDO DE LUJO DESDE Buenos Aires a Europa

PROXIMAS SALIDAS DE LOS AFAMADOS VAPORES "A" VIAJES RAPIDOS A LISBOA, EN 18 DIAS; CHERBURGO Y SOUTHAMPTON EN 19 DIAS

ARLANZA . . . . . 24 de NOVIEMBRE
AVON . . . . . 3 de DICIEMBRE
ALMANZORA . . . . . 15 de DICIEMBRE
ANDES . . . . . 29 de DICIEMBRE
ARLANZA . . . . . 19 de ENERO

PROXIMAS SALIDAS DE LA LINEA "D"

Demerara. 18 de Noviembre Deseado. . 16 de Diciembre
Darro. . . 2 de Diciembre Desna. . . 30 de Diciembre

VIAJES DE LLAMADA DESDE VARIOS PUNTOS DE EUROPA, SIRIA Y TURQUIA

MOVIMIENTO MARITIMO

Ayer llegaron:
El Oropesa, de Liverpool.
El Plum Branch, de Liverpool.
Ayer salieron:
El Posillipo, para Génova.
El Orompello, para Talcahuano.
Hoy sale:
El Roland, para Hamburgo.
Mañana llegan:
El Itauri, de Amberes.
El Huasco, de Guayaquil.
El Fresia, de Arica.
El Gilda, de Puerto Montt.
Mañana salen:
El Gilda, para Coquimbo.
El Fresia, para Corral.
El Martes llega:
El Taltal, de Iquique.
El Martes sale:
El Chiloé, para Arica.
El Miércoles salen:
El Taltal, para Iquique.
El Chile, para Corral.
El Aconcagua, para S. Antonio.
El Jueves llegan:
El Santa Luisa, de Nueva York.
El Mapocho, de Lota.

SEÑORITA

distinguida, necesitase para modelo.
Presentarse mañana.
Ahumada 49

BOLETIN COMERCI[AL]

EDITADO POR LA SOCIEDAD SALAS & CIA. Ltda.

CATEDRAL 1481 — TELEFONO 4251 — CASILLA [...]

La mejor revista de informaciones comerciales. [...] Talleres propios. Publica todos los Jueves: Protestos [...] Sociedades, Modificaciones de Sociedades. Quiebras y Concursos, Mutuos Hipotecarios, [...] Compra-veta de negocios, etc. Se encarga de toda [clase de co]BRANZAS.

Corresponsales propios en toda la República.

Nuevos Fundo[s]

OFREZCO EN VENTA Y PERM[UTA]

$ 1.900,000 GRAN FUNDO TRIGUERO, GANADERO ENTRE SAN FERNANDO Y CURICO, [...] REAS, 1,000 PLANAS REGADAS de suelos profundos [...] des rindes en trigo. Extensos lomajes de rulo inme[...] cereales. Valiosas veranadas e invernadas para cri[anza de ga]nado mayor y menor e importantísima montaña [...] carbones, leñas y maderas, sobre todo durmientes, [...] sola de dar el valor del fundo. Buenas casas y [...] dustrias establecidas. Deuda $ 1.000,000. Negocio [...] dustrial de primera clase y se recibe en parte de [pago pro]piedades urbanas en Santiago.

$ 720,000 EN RAMAL MELIPILLA, 1,000 HECTAREAS ABUNDANTEMENTE REGADAS de suelos de gran [...] plotados en siembras, gran lechería y engordas. [...] rros pastosos especiales también para siembras [...] ganado y con bastante monte de espino. Muy [...] apotrerado y con agua sobrante. Plantación forestal [...] sidencial moderna. Numerosos y buenos galpones, [...] tablos de lechería con pesebreras. Silo y posesiones [...] linos. Propiedad muy bien tenida y reconocida como [...] mejores en su zona.

$ 250,000 AL LADO ESTACION EN CURICO, 150 [CUAD]RAS REGADAS en planes, parte entrebolada, con [...] profunda y para todo cultivo, papas, maíz, tabaco, [ce]reales. Además 460 hectáreas de faldeos y cerros [...] brables en parte y aptos para ovejas y vacunos, [...] Eucaliptus. Casas al lado Estación y edificios. [...] ble y se recibe también en parte de precio propiedad [en] Santiago.

ALFREDO TAGLE RODRIGU[EZ]

CATEDRAL 1137 — CASILLA 3132

Marfan

APROBADO POR EL CONGRESO MEDICO DEL NI[ÑO]

Es el ALIMENTO que usted debe dar a su niño.

Fórmula: harinas, féculas, cacao, fosfatos, etc.
Consulte su médico.

...a EUROP[A]

Consulte usted nuestros precios [y condi]ciones, pudiendo ofrecerle un magnífico [y rá]pido servicio de vapores pasajeros.

vía Buenos Aires
vía Canal de Panam[á]

hasta España, Francia, Italia, con vapores de renombre mundial.

Para cualquier informe sobre Ferrocarriles y Hoteles [euro]peos, viajes de turismo en Italia, Suiza, Egipto, viajes en el Mediterráneo y Mar del Norte, dirigirse a la

Navigazione Generale Itali[ana]

VALPARAISO, BLANCO 1136 — SANTIAGO, AGUSTINAS [...]

Sorteos de la Universidad de Concepci[ón]

PROGRAMA PARA EL SORTEO DEL 20 DE NOVIEMBRE		PROGRAMA PARA EL SORTEO DEL 31 DE DICIEMBRE	
PREMIO MAYOR	$ 100,000	PREMIO MAYOR	[...]
1 Premio de	30,000	1 Premio de	[...]
10 Premios de	3,000	1 Premio de	[...]
26 Premios de	1,500	2 Premios de	[...]
63 Premios de	600	10 Premios de	[...]
110 Premios de	300	20 Premios de	[...]
202 Premios de	120	50 Premios de	[...]
400 Premios de	60	100 Premios de	[...]
1,999 Premios de	36	524 Premios de	[...]
		1,990 Premios de	[...]
ENTERO VALE $ 30 — SEXTO $ 5		ENTERO VALE $ 100 — DECIMO [...]	

BOLETOS PARA AMBOS SORTEOS ENCONTRARA DONDE

OSCAR SPOERER & Cía.

Agentes Generales para la Zona Santiago-Linares — Calle Agustinas N.o [...]
Casilla N.o 774 — SANTIAGO
D. GONZALEZ, Gerente — Concepción — Casilla 278

Lámparas de madera, coloniales Ganchos, Apliques y Pi[es]

Cóndor 1380 - "TORNERIA EL CONDOR" - Teléfono 270, Parque

LA NACION

Santiago, Noviembre 14 de 1926

LA EXPOSICION DE OSORNO

Está próxima a inaugurarse la exposición ganadera, agrícola e industrial que se celebra todos los años en Osorno y que resume en un exponente tangible y concreto la prodigiosa actividad de la región austral. Se puede decir sin incurrir en una exageración intencionada que Osorno, con esta exposición de Primavera, proporciona el único latido verdaderamente vital y dinámico del país.

Las provincias del Sur alejadas y olvidadas de las regalías de un Gobierno tradicionalmente centralizador, comprendieron hace tiempo que necesitaban un régimen de vida propia, un régimen de esfuerzo superior que anulara el penoso y distante aislamiento en que estaban colocadas con respecto a las atenciones inmediatas del Gobierno. Así se generó un espíritu austral batallador, tenaz, en lucha constante con una naturaleza inclemente y con una convicción latente de que debía bastarse a sí mismo. Los frutos de esta jornada de esfuerzo no se dejaron esperar. Llanquihue es desde hace tiempo una de las provincias más ricas de Chile, y rica no sólo por la cantidad de tesoros que la naturaleza acumuló en ella, sino especialmente por la acción perinaz, implacable e inteligente que pusieron en ella los admirables "pioneers" que desbrozaron la selva y transformaron una región montañosa e inhospitalaria en un verdadero vergel agrícola.

La región austral es hoy por hoy el emporio económico más sólido y estable del país. Sólo la provincia de Llanquihue tiene una superficie agrícola de 1 millón 152,722 hectáreas, todas cultivables o propicias a la explotación ganadera que ha alcanzado en esta región el más alto desarrollo. En efecto la última estadística, correspondiente a 1923, registra para esta provincia un total de más de 350 mil cabezas de ganado, entre las cuales 260 mil son vacunos. Aparte de la intensa explotación ganadera, la actividad de sus pobladores se ha distribuído en una serie de faenas agrícolas e industriales que integran una privilegiada potencialidad económica. La producción de quesos, mantequilla, la elaboración de maderas, los aserraderos y molinos, las curtiembres, dan a la región austral una fisonomía económica característica y por cierto muy estable.

Es estimulador el espectáculo que presenta al país esta región que colocada bajo la influencia de un clima hostil, forzada a luchar con infinitas y penosas dificultades, se levanta un índice de prosperidad superior, forjada con esfuerzo personal, arrancada dramáticamente a la tierra y multiplicada con un despierto espíritu de empresa y de actividad infatigable.

Puede decirse que en esta región austral está el germen de la vida económica de Chile en el futuro, mejor dicho la base más positiva de una prosperidad fundada sobre el más generoso de todos los esfuerzos de la sociedad: el cultivo intenso de la tierra. Se está generando en las provincias australes un Chile nuevo, cimentado en esas virtudes heroicas que se forman en la lucha con la naturaleza y que sirvieron de base hace un siglo a la gran democracia del Oeste norteamericano.

La exposición ganadera de Osorno no es por lo tanto sólo un exponente material de la riqueza y prosperidad de una zona trabajadora, sino también un ejemplo dignificante del espíritu de empresa que puede levantar a este país de su postración económica actual. Es una orientación para el porvenir.

COMPRO
JOYAS VALIOSAS
PAGANDO COMO NADIE
DELICIAS 857
N-14

Préstamos
SOBRE ALHAJAS
COMPRA Y VENTA DE JOYAS VALIOSAS
LA EQUITATIVA
CASA DE CONFIANZA
que a todos conviene
DELICIAS 857

Propidadees
VENDEMOS
CON GRANDES FACILIDADES DE PAGO
500,000.— San Diego. Gran renta.
330,000.— Concha y Toro. Habitación y renta.
335,000.— Huérfanos. Habitación y renta.
155,000. — Compañía. Habitación.
27,000.— Ñuble. Habitación.
23,000.— Gálvez. Habitación.
FRITIS Y CIA. LTDA.— AGUSTINAS 1116

Compro PIANOS
Pago buenos precios. Préstamos por pianos, vitrolas, joyas de brillantes, etc., etc.
San Diego 460, EL AGUILA
18-N

ECOS

ROMPIENDO MOLDES

No puede ya caber duda de que este país pachorrudo está, acomodando el paso al ritmo acelerado de la vida moderna.

Los saltos hacia adelante de los espíritus revolucionarios no significan mucho como medida de lo que avanzamos por el camino de la modernidad. A lo mejor sólo sirven, por contraste, como punto de referencia para apreciar lo contrario. Cuando el chico de la casa se pone a hacer cabriolas, ¿a quién le puede llamar la atención? En cambio, si al grave papá le da por bailar machicha...

Es la revolución desde arriba, desde atrás... Y es lo que ha hecho don Emiliano en Valdivia, a los postres de un banquete, al tomar directamente la palabra como Primer Mandatario.

El protocolo fué debajo de la mesa. La tradición se volatilizó por entre los intersticios del molde roto, despedida por una salva festival de taponazos de champaña.

No es la primera vez que lo hace un Presidente de Chile. Pero sí es la primera vez que lo hace el Excelentísimo señor don Emiliano Figueroa Larraín. Y no es lo mismo, ¿no es cierto?

LA GUILLOTINA ADMINISTRATIVA

Desde hace tres meses, Francia se halla en pleno régimen de guillotina administrativa. Hay que hacer economías,, es decir, las que se debieron hacer hace ocho años, al día siguiente del armisticio. Pero más vale tarde que nunca, y menos mal, que parece que se trata a toda costa de recuperar el tiempo perdido.

Y en prueba de ello, allá van algunos renglones de economías decretados y sancionados sin apelación. El Ministro del Interior solicitó y le fué acordada la supresión de 106 sub-prefecturas y 70 secretariados generales de prefectura. El Ministro de la Guerra obtuvo la reducción de 2,700 oficiales e importantes reducciones en el servicio de remonta con una disminución total de 19 mil caballos y fusión de servicios que importan a la vez que una notable reducción de sueldos, la desocupación de establecimientos que el Gobierno se propone vender o arrendar.

El Ministro de Marina ha contribuído generosamente a las economías. Se han suprimido varias prefecturas marítimas con desocupación de edificios y de personal y se han refundido otros servicios con idénticos beneficios y al mismo tiempo con la ventaja de una concentración muy ventajosa para la Marina.

En el servicio judicial, las reducciones son también considerables. De la primera revisión resultaron suprimidos 228 tribunales de circunscripciones (arrondissement), 87 consejos de prefectura y 218 prisiones.

Además, importantes inmuebles e instalaciones militares serán destinados a otros servicios o vendidos.

El Ministro del Interior, en el informe con que precede su decreto, dice que estas reformas no se proponen sólo una economía presupuestaria, sino que además preparan una más importante operación de renovación y descentralización, un desarrollo más robusto de la actividad creadora francesa.

EL TIGRE DE LA MALASIA Y LA CUESTION SOCIAL

Una vez Sandokan, al frente de sus malayos y dayakos, se apoderó de Sarawak, después de un violento combate, en que los fogonazos de sus "prahos" y "juncos" hacían centellear siniestramente los kriss y kampilangs de los feroces piratas.

¿Quién era Sandokan? Sandokan era el Tigre de la Malasia y todo eso ocurría en una novela de Salgari.

La cosa va bien. Malayos, dayakos y javaneses perforan de nuevo los oídos europeos con sus gritos guturales, vuelven a blandirse los kriss, parangs y kampilangs. Pero ahora con ametralladoras, rifles de repetición, bombas de mano y autocamiones. Han procedido con método. Primero se apoderaron de la Oficina Telegráfica y después asaltaron la cárcel de Batavia. Los mismos degüellos, igual espectáculo bizarro de multitudes simiescas y fieras. Idénticos combates desesperados en un escenario exótico, con velas remendadas de juncos, durionES frutecidos y tigres acechando en las grutas sombrías de la selva.

De pronto, en el vocerío abigarrado del combate, se oye una voz que ulula en chino, en malayo o en uno de esos endiablados dialectos isleños: "El capitalismo... la burguesía... las reivindicaciones"...

Uf... qué desilusión. Ya no es Sandokan y sus huestes, ni los bizarros cortadores de cabezas, ni siquiera James Brooke, "el exterminador de los piratas". Adiós aventuras, adiós violentas campañas bajo el sol radiante.

Es la cuestión social que se debate, algún candidato que se prepara la plataforma.

Ahora el Tigre de la Malasia sería municipal en Batavia.

Los amores de un poeta

por VICTOR NOIR.

III

Estoy sentado junto a mi mesa de trabajo con la imaginación perdida en el vacío. Apoyo en mi mano la frente cansada y no sé qué hacer. Un deber imperioso y dulce se me hace presente: es el de confesar un pecado. Desde hace tres Domingos vengo escribiendo columnas de columnas sobre un amor que aquí en la tierra duró cincuenta años y que allá en la eternidad está durando por los siglos de los siglos. Subyugado por la historia de Víctor Hugo y de Julieta Drouet he faltado gravemente a esa ley de respeto al lector que se llama la brevedad. Procuraré terminar hoy el estudio del gran secreto de dos almas, aunque sin ninguna brevedad.

Para obtener mi absolución válgame un recuerdo vivo. Hace más de treinta años funcionaba en Santiago un Ateneo o Academia Literaria en que disertaban nuestros mejores ingenios. Pero la miel contiene también pedruzcos: un escritor mediocre y rampión, estuvo allí hablando durante varias noches, hasta el amanecer, sobre el libertador San Martín.

Alfredo Irarrázaval publicaba en los diarios matinales una festiva reseña de las sesiones. Al llegar a nuestro latero decía:

Y entusiasmados con la gloria de [San Martín,
Aguantamos a Ramírez hasta el [fin!...

La gloria de Víctor Hugo me salvará. La posteridad ha sentado ya conclusiones definitivas sobre el poeta. Y no ha sido benévola sobre él. Se le ha calificado por sus enemigos de anarquista, de libertario, de mal sujeto, de inmoral. Como la moral es sencillamente la costumbre de todos los demás y como no hay mejores observantes de toda ley que los pesimistas, seres implacables para condenar al prógimo por la más ligera pajita que le encuentren en el ojo...

Tendremos que recordar el axioma de los viejos filósofos griegos según el cual el hombre es la medida exacta de todas las cosas. Pero Víctor Hugo era desmesurado, no era un hombre sino un dios. Amaba sin límites a la humanidad. Tenía esa intuición infinita de los misterios del alma: ni el vicio ni el crimen le rechazaban en el prójimo. Lo miraba todo al través del lente de una infinita misericordia. Por eso escribió "Los Miserables", el libro de mayor resonancia mundial después de la biblia.

De su obra poética no queda mucho. Ese hombre jugó con miles de millones de palabras de fuego, y con ellas hizo vibrar a la humanidad. Estaba ebrio de amor, de sonidos y de armonías. Y lo que es sonoro está hecho para el viento y el viento de los tiempos se lo lleva.

Queda sobreviviente, inmortal su amor por Julieta.

Queda el Libro de los Aniversarios. Y las páginas que ella copiara. He aquí una: "Si tú pudieses leer en mi espíritu, verías en él que te amo. Si tú pudieses leer en mi alma verías en ella que te adoro. Para mí espíritu, tú eres encantadora. Para mi alma tú eres celeste. Para mi amor, tú eres buena. Hay en tí una mujer a la cual beso los pies y un ángel a la cual besó las alas".

La salud de Julieta estaba minada por un mal terrible. Sufría en silencio copiando las obras del poeta para mandarlas a la imprenta. Y él escribía:

"Cuando tú sufres yo querría tener el remedio que hace dormir. Cuando tú lloras querría tener la palabra que hace sonreír. Tu bello cuerpo no debería conocer la enfermedad. Tu linda alma no debería conocer el dolor. Eres hecha para amar. Eres hecha para hacerles el bien a las cosas que te rodean y no para que las cosas que te rodean te hagan mal. ¡Oh! yo te amo y daría el cielo que veo sobre tu cabeza por el cielo que veo en tus ojos!"

Así desgranando el rosario del amor transcurrieron casi veinte años del destierro de Guernesey en una respetuosa intimidad.

"Si yo te escribiese, decía, todos los pensamientos que tengo en la imaginación, se llenarían muchos volúmenes. Si te escribiese todos los sentimientos que tengo en el corazón eso no haría más que una línea: Julieta, yo te adoro!"

Cuando el destierro tocaba a su fin escribía:

"¿Sabes tú lo que hace este librito bajo tu almohada? Llena tu reposo de dulces sueños. Cada una de las ideas de amor que contiene se convierte, desde que te duermes, en un sueño encantador. Escúchale toda la noche si él te habla. Porque te dice: Duerme bien para que tu amigo que está lejos tenga también un sueño pacífico y para que tu belleza reflorezca para las alegrías del día. Duerme bien, en fin, para que tu alma abra las alas y vuele durante algunas horas al cielo. Pobre ángel desterrado. ¡Tú debes ver el cielo bien encantador en tus sueños! Pero yo no tengo necesidad de soñar para ver alguna cosa más encantadora que el cielo: tu amor."

"17 de Febrero de 1870.— Creer, esperar, gozar, vivir, soñar, sentir, aspirar, sonreír, suspirar, querer, poder. Todas estas palabras caben en una sola: amar. Lo mismo, mi Julieta, todos los rayos del cielo: aquellos que vienen del sol, aquellos que vienen de las estrellas, los de la noche como los del día, están mezclados en una mirada de tus ojos".

El autor de la Leyenda de los Siglos acababa de cumplir setenta años y Julieta sesenta y seis!

Una sociedad realista y zumbona se inclina a burlarse de los amores de los viejos. ¡Cómo si el corazón tuviera edades! ¡Cómo si fuese cuerdo reirse de los volcanes seculares porque conservan un fuego inextinguible bajo sus flancos de granito!

Víctor Hugo fué pagado en una hora de sus veinte años de destierro el 15 de Setiembre de 1870, cuando volvió a entrar en París junto con la República democrática que había defendido irreconciliablemente contra el Imperio.

El autor de "Napoleón el Pequeño" y de "Los Castigos" no había sabido claudicar en política. Jamás había pactado con las doctrinas opuestas. Volvía sin dar ni recibir cuartel del enemigo, bajo las aclamaciones del pueblo de París.

Y Julieta le acompañaba.

Ya no había obstáculos entre ellos. La noble y abnegada esposa de Víctor Hugo había muerto dos años antes en Guernesey, de una enfermedad al corazón. Pero no pensaban en el matrimonio. Procedía Julieta con el mismo escrupuloso tacto y discreción que caracterizaban su desinteresada reserva.

El poeta repetía en la intimidad una frase de Chateaubriand en sus Memorias de Ultratumba: "Basta con resistir fuerte en la vida, para que las ilegitimidades se conviertan en legitimidades".

Según los antiguos escolásticos, el hombre es brutal y malo y la mujer es absurda. Como El Perdicán de Alfredo de Musset, ellos podían decir que sólo hay una cosa santa y sublime en este mundo, que es la unión indestructible de dos seres". Y treinta y siete años de delicados lazos daban la razón de esta legitimidad.

Julieta fué entonces la compañera que compartía su gloria. Y el poeta entró a vivir en su obra rodeado de una pequeña corte formada por sus discípulos y admiradores. Sus hijos fueron muriendo poco a poco. Julieta les cerró los ojos piadosamente. Fué a vivir con el poeta y tomó el mando de su casa. Ocupó entonces el primer piso de una villa que Víctor Hugo había arrendado en la Avenida Eylau en Passy. Estaba tan hermosa como en su juventud. Sus cabellos blancos formaban una corona sobre su frente marmórea. Pero conservaba inalterable el fulgor de sus rientes ojos negros. Por las noches, junto a la chimenea en el saloncito del poeta se adormecía apaciblemente en su sillón y los recuerdos doraban su sueño mientras seguía la tertulia familiar.

Cuando Víctor Hugo cumplió ochenta años, la ciudad de París le tributó una apoteosis sublime. Encabezados por el Concejo Municipal, cien mil niños de las escuelas desfilaron bajo su balcón llevándole flores. Y diez mil obreros pasaron cantando "La Marsellesa". Era el saludo de la democracia triunfante, el jubileo del amor triunfante.

Porque Julieta estaba a su lado bajo las flores y las aclamaciones.

La muerte sigue tan fielmente al amor como la sombra sigue al cuerpo. Julieta se moría de un mal espantoso que le devoraba a pausas las entrañas. En el Invierno de 1881 Víctor Hugo cayó enfermo de bronquitis. Ella se negaba a dormir, espiando la menor tos de su ídolo para levantarse, moribunda como estaba, a prepararle una taza de tisana.

Por última vez se la vió en el teatro en su compañía en Agosto de 1882 cuando los admiradores de Víctor Hugo presentaron una repetición de "El Rey se divierte", su obra de juventud, base inmortal de "Rigoletto".

Después se fué extinguiendo, desesperada ante la idea del dolor que iba a causar al compañero de su vida. En su agonía se cumplió el medio siglo de su unión y tuvo mano firme para copiar el saludo supremo del poeta: **Yo te amo. Cincuenta años de amor forman el más bello de los matrimonios".**

Expiró el 15 de Mayo de 1883 en brazos del poeta.

Estaba muy bella en su ataud, tan espléndida como en aquella noche en que, oscura actricita caracterizaba a la Princesa Negroni de "Lucrecia Borgia" y Víctor Hugo se había hecho presentar rodeado de la aureola de su naciente gloria.

Había ordenado ella que la enterrasen en el cementerio de Saint Mandé, junto a la tumba de su tierna hija Clara, entre las altas yerbas, y que sobre su loza no pusieran ni siquiera su nombre.

El sueño de su vida estaba cumplido...

Recuerdo haber leído en una vieja crónica que en Abril de 1488 unos excavadores encontraron, en el fondo de una tumba milenaria del Aventino, el cuerpo de una virgen romana. Parecía dormir bajo el dosel de sus cabellos de ezabache. Los tenues linos que envolvían su cuerpo de alabastro decían a los vivos la gloria de sus formas de divina juventud. Esa muertecita tenía su belleza sublime e incorrupta. Y el pueblo admirado la trasportó al Capitolio donde siguió contemplando estático, su hermosura.

El cardenal gobernador de Roma temió que la vista de esa diosa pagana perjudicase a la religión del pueblo. Y ordenó que en la noche robasen el lindo cadáver para darle inmediata sepultura.

¿Fué ése un signo de los tiempos que venían en la historia? Porque muy poco después de la resurrección de esa belleza antigua, las letras y las artes reflorecieron en la Italia.

Y así vino el Renacimiento que trastornó al mundo dormido...

Ahora pienso yo que cuando algún excavador levante un día la loza sin nombre de la humilde tumba del cementerio de Saint Mandé y aparezca Julieta muerta bajo la aureola de su espléndida hermosura preservada de la destrucción por esa luz infinita que el cielo pone en los seres que aman y se sienten amados, renacerá sobre la tierra amarga y escéptica el Amor Romántico e Inmortal.

Victor Noir

Carlos H. Rojas
Dentista
SANTA ROSA 92

El progreso latino-americano

por J. M. ECHENIQUE GANDARILLAS.

Dos Presidentes de Bolivia, que gobernaron en épocas diversas y que estuvieron apoyados por el Partido Conservador, el uno, y por el Liberal, el otro, manifestaron por sus actos que comprendían que el progreso de su país estaba íntimamente unido a la unión económica con Chile, y a la construcción de ferrocarriles de penetración desde los puertos chilenos hacia las zonas mineras de la altiplanicie. Esos dos Presidentes fueron don Aniceto Arce y don Ismael Montes, a quienes debe Bolivia los dos grandes ferrocarriles que le han dado vida comercial: el de Antofagasta y el de Arica a La Paz.

Sin esas dos vías de comunicación los departamentos occidentales de la República vecina estarían en el estado de estagnación que soportan, por obra de la naturaleza, y con graves perjuicios para sus habitantes los departamentos de Tarija y de Santa Cruz de la Sierra, al Sur y al Oriente de Bolivia, y los del Beni y Colonias, en el Norte.

El progreso actual de Bolivia se debe al espíritu progresista y a la política de acercamiento a Chile sustentada por los señores Arce y Montes, y defendida en períodos distintos por los partidos organizados que se han alternado en el poder. Los recelos contra Chile y las medidas tomadas contra la expansión comercial chilena han prosperado en las épocas revolucionarias, en los períodos de transición, y cuando las combinaciones del momento han quitado a los partidos históricos su programa y su bandera.

Durante los últimos años, la República Argentina ha dado a conocer el propósito de colaborar en favor del progreso de Bolivia prestando su concurso para la construcción de líneas férreas en los departamentos de Tarija y de Santa Cruz de la Sierra. Esos ferrocarriles serían la continuación de la red argentina de Buenos Aires y Rosario a Salta y Jujuy, y empalmarían en Embarcación para continuar, hacia el Norte, hasta Yacuiba, Villa Montes, Lagunillas y Santa Cruz. La República Argentina, al ofrecer ese importante concurso, puede hacer en el Oriente boliviano lo que Chile hizo en el Occidente.

Son obras que se completan: es la fiel expresión de la fraternidad latino-americana; es la entrega al comercio del mundo de las riquezas ocultas en el centro del Continente.

Hay motivos para creer que también el Brasil desea trabajar en esta grande obra americana; podría ofrecer su concurso financiero para la continuación de los ferrocarriles de Matto-Grosso y para mejorar las vías fluviales que darán salida a la región del río Beni, y a los inmensos bosques de la vecindad de Trinidad.

Ese acuerdo de cuatro Repúblicas, la Argentina, Brasil, Bolivia y Chile—A-B-B-C—para completar la red ferroviaria del Continente y para entregar al comercio y a los beneficios de la Humanidad esas riquezas desconocidas y para facilitar la inmigración que se encargaría de su explotación, es uno de los proyectos que merecen ser considerados por los estadistas que buscan en la Unión Latina Americana el ideal y la solución del porvenir.

La gran República de la América del Norte ha podido presentarse ante el mundo civilizado, antes de tener ciento cincuenta años de existencia, como la más poderosa, la más rica, la más próspera en el comercio, y la más fuerte de todas las naciones, porque nació unida y ha permanecido sin fronteras dentro de un territorio virgen, capaz de dar los elementos para la vida de cien o doscientos millones de hombres.

Las diez Repúblicas de la América del Sur, en los ciento quince años de vida independiente, han destinado su tiempo, sus energías y el cerebro de sus gobernantes, a la defensa de sus fronteras, a destruir maquinaciones ocultas, a desvanecer recelos y a entregarse, poco a poco, a la explotación del capital extraño.

Don Eliodoro Yáñez ha creído que ha llegado el momento de reaccionar, y ha hecho un llamado a los espíritus tranquilos de esas diez naciones, a los estadistas previsores, a los altruístas del Continente, a los pueblos que desconocen las ventajas de esa unidad de intereses, y que viven aprisionados por la red de recelos y de vulgares pasiones de los dirigentes que explotan rivalidades imaginarias y odios artificiales.

La entente cordial A-B-B-C y la construcción de los ferrocarriles bolivianos pueden servir de piedra angular para el edificio de la Unión Latino Americana, autoridad formada por los convenios comerciales por la destrucción de las fronteras aduaneras y por el apoyo político y financiero de las naciones interesadas en el porvenir común y en el progreso material y moral de la raza latina.

J. M. E. G.

El Partido Radical

y los Presupuestos de 1927

por FRANCISCO JORQUERA F.,
Secretario de la Junta Central Radical

Amén de las observaciones que se han formulado en la Cámara de Diputados por los señores Luis Alamos y Santiago Labarca, que explican, justifican y prestigian la actitud del Partido Radical frente a la discusión del proyecto de presupuestos nacionales para el año 1927, es de conveniencia hacerlas también en las columnas de la prensa, para que la opinión pública — principalmente aquella parte de ella que no sigue con el interés que merecen los debates parlamentarios—se forme un concepto cabal sobre la materia.

El proyecto de presupuestos presentado por el Gobierno a la consideración del Congreso, no estaba debidamente financiado: de sus cifras globales aparecía un déficit de dieciséis millones de pesos; pero la revisión de ellas que hizo la comisión mixta, demostró que se habían omitido partidas muy importantes, como la relativa al servicio de una parte de la deuda pública, lo que lo hacía subir a más de sesenta millones.

No había posibilidad material de corregirlo en el Congreso, porque el proyecto se presentó casi conjuntamente con el de gastos de 1926, que demandó un estudio detenido que recién se ha terminado, y, entretanto, sobrevenía el término del plazo que, reglamentariamente, tiene la Cámara para discutirlo. Sólo pudieron destinarse a las deliberaciones dos sesiones, tiempo absolutamente inadecuado para realizar una tarea de tal trascendencia.

Lo lógico habría sido que el Gobierno retirara su proyecto, para presentarlo en la forma determinada por la ley Kemmerer, que reglamenta las tramitaciones a que los presupuestos deben sujetarse; pero, la aceptación que el señor Ministro de Hacienda hizo de las insinuaciones que sobre la materia se le formularon, no llegó a feliz término por la resistencia de otros miembros del Ministerio.

En tales condiciones, no cabía otro procedimiento que el rechazo del proyecto gubernativo, en su discusión general.

Se ha sostenido, sin embargo, que la Cámara no se encontraba facultada para proceder en tal forma, porque la idea general o fundamental contenida en el proyecto de presupuestos, de legislar sobre los gastos públicos anuales, no es susceptible de un rechazo; pero se incurre en un craso error, porque la idea rechazada es la de pronunciarse sobre un proyecto que no estaba financiado, que significa el propósito gubernativo de realizar gastos mayores que las entradas y que no cumplía con las prescripciones legales.

Se ha observado también que no es al Ejecutivo, sino que al Legislativo al que corresponde el financiamiento; pero tan peregrina idea no merece mayores comentarios, porque basta para desvirtuarla la lectura de las disposiciones de la ley reglamentaria de la tramitación, y de la exposición de motivos que le sirvió de antecedente.

En presencia del rechazo que de los presupuestos hizo la Cámara, se ha insinuado la posibilidad de que se produzca automáticamente la aprobación y vigencia, en virtud de las disposiciones constitucionales que determinan que, transcurrido un plazo de cuatro meses desde la presentación, sin que hubiere sido aprobado, regirá el proyecto presentado por el Presidente de la República. Tal doctrina es absurda, en mérito de las siguientes razones.

Al decirse **aprobado**, se subentiende el término rechazado, que es correlativo de él. Lo único que la Carta Fundamental ha perseguido es evitar las postergaciones en el pronunciamiento parlamentario; pero de ninguna manera la imposición de un proyecto antojadizo, ni el desconocimiento de la voluntad de la representación nacional claramente manifestada.

La ley Kemmerer ha dado reglas precisa para la preparación de los presupuestos, de suerte que, si no se cumplen le requisitos por ella impuestos, el proyecto no es de presupuestos y, en consecuencia, no le es aplicable la disposición constitucional. Si en una próxima oportunidad, por ejemplo, el desacertado criterio que el Gobierno ha venido demostrando para abordar todos los problemas nacionales encontrara su confirmación en un proyecto que dijera: El Ejecutivo calcula que las entradas para el próximo período financiero serán de ochocientos millones de pesos y que los gastos serán de mil millones; en consecuencia, solicita la aprobación de este proyecto de presupuestos", ¿podría estimarse que tal proyecto es de presupuestos y que deberá entrar en vigor por el simple transcurso del tiempo? Ello sería absolutamente absurdo, y es de notar que no dista mucho de lo que el Gobierno ha hecho respecto de los presupuestos de 1927. Si no se cumplen las disposiciones respectivas, no puede decirse que un proyecto sea de presupuestos y, por lo tanto, no se puede pretender que es a él a que se refieren las disposiciones constitucionales. Es, dentro de este concepto, que la representación radical no aceptará que rijan los presupuestos de 1927 en las condiciones en que han sido presentados.

La propia ley determina que los presupuestos deben estar financiados, y como el proyecto de 1927 no lo está, su promulgación por el Ejecutivo sería una evidente violación legal.

A mayor abundamiento, hay expresa constancia en las actas de la subcomisión de reformas constitucionales de que las disposiciones relativas a los presupuestos fueron preparadas por la misión Kemmerer, como antecedente para la dictación de la ley de formación de los presupuestos y no pueden entenderse sino que en estrecha armonía con ella.

Para fundamentar su propósito, ya enunciado, de promulgar los presupuestos ilegales que preparó, en los círculos de Gobierno se estima que no puede retirársele de la consideración del Congreso, como sería la única solución razonable, en razón de que la Constitución determina que no podrán presentarse, hasta después de un año, aquellos proyectos que hubieren sido rechazados. Es este otro absurdo tan evidente como los anteriores.

En efecto, si la Constitución ha dado reglas especiales para la tramitación de los presupuestos, no pueden aplicarse las reglas generales relativas a las demás leyes. Juzgando con el criterio predominante en los círculos gubernativos, habría también que aplicar las reglas restantes del párrafo que trata de la formación de las leyes, tales las que se refieren a la petición de urgencia, a que los proyectos pueden tener su origen en cualquiera de las ramas del Parlamento y a que su iniciativa pueden tomarla los diputados o senadores, todo lo cual es contradictorio con la misma Constitución y evidentemente absurdo.

Lo expuesto basta para justificar plenamente la actitud que el Partido Radical ha adoptado frente a la discusión de los presupuestos de 1927, actitud que significa la defensa de la integridad de la ley, un esfuerzo más hacia la consolidación del régimen institucional, el propósito de corregir los defectos de nuestro sistema financiero, la voluntad de que los gastos se realicen dentro de la capacidad de las entradas y la decisión de obtener la verdad en los presupuestos, en reemplazo del sistema de abusos y de engaños que antes predominaba y que, afortunadamente, puede evitarse con la rígida aplicación de las sabias disposiciones de la ley Kemmerer.

F. J. F.

¡Un Gran Negocio!
VALIOSO E IMPORTANTE FUNDO
EN LA MEJOR SITUACION DE SANTIAGO
PARTE ALTA, A UN PASO DE PLAZA ITALIA
330 Hectáreas, suelos excepcionalmente buenos
Este es uno de los fundos más completos y de mejores suelos que hay próximos a Santiago. Está muy bien tenido y cultivado y cuenta con casas habitación de primer orden, muy cómodas y toda clase de edificios necesarios a su explotación. Agua sobrante.
Precio de Verdadera Oportunidad
ALEJANDRO GREENE CRUZAT
Abogado y Corredor de Comercio
SECCION FUNDOS
ALEJANDRO GREENE VALVERDE
TEATINOS 86 — CASILLA 3722

LA ULTIMA Y LA MAS SENSACIONAL DE LAS OFERTAS DEL AÑO
UD. DEBE APROVECHARLA

TRAJE en casimir inglés fresco, legítimo	$ 128.—
TRAJE en casimir nacional, lo mejor	$ 135.—
TRAJE de vestón en casimir fantasía, gran moda	$ 175.—
TRAJE azul y negro inglés garantido	$ 178.—
TRAJE negro para luto	$ 165.—
TRAJE smocking, forro seda fina	$ 395.—
TRAJE frac en casimir especial	$ 550.—

Todo en confección fina, corte correcto, garantido.
GRAN SASTRERIA CORONA
PORTAL EDWARDS POR BASCUÑAN, N.os 20-22-24.—TELEFONO INGLES. — (838 ESTACION)

Durante hora y media habló anteayer García Sanchiz en el Splendid Theatre

Una conversación a la hora del té.— Japonerías.— De Kioto a Tokio.— "El caballo bípedo".— Shanghai, la ciudad milagrosa.— Uno que duerme y otro que sueña.— Mañana se despide García Sanchiz, del público santiaguino

A las 7 P. M. de anteayer dió comienzo García Sanchiz en la amplia sala del Splendid Theatre a su anunciada charla lírica sobre el amor en Extremo Oriente.

La concurrencia que desde temprano empezó a llenar el teatro, esperaba impaciente la llegada del conferenciante, y cuando éste apareció, se hizo un silencio que lo acompañó durante la hora y media que duró la charla lírica de ayer.

Empezó García Sanchiz haciendo una evocación de la mujer chilena desde el tipo patriarcal de la dama antigua hasta las jóvenes modernas que ha conocido en su peregrinación por Santiago.

Y alrededor de ese fino elogio lírico fué tejiendo su charla como una conversación a la hora del té.

Hay que viajar porque siendo nuestra casa el mundo sería una ingratitud no conocerla.

Y así el viajero puede contar sus visiones del camino.

Las maletas, víctimas de la calumnia de los que no han viajado encierran en su entraña todo mundo de cosas bellas y maravillosas.

Cuando yo fuí abriendo las mías en mi hogar de vuelta del Extremo Oriente ellas dieron a luz su preciosa carga que era la respuesta de todas las interrogaciones que el Occidente formula al Asia.

Y cuando me iba a venir a América e iba a dejar todas esas japonerías y chinerías; las maletas sentían nostalgia por lo que dejaban pero sentían tambien alegría por el mundo nuevo que iban a conocer.

Y así con alada palabra que mantuvo vivo y despierto el interés del auditorio fué recordando la vida de Suez, atmósfera de corrupción banal en la que destacó la silueta de una bailarina; habló de Ceylán tierra maravillosa en la que debe haber estado el paraíso terrenal: la tierra es de carne y la carne de fuego, el aire que se respira es de voluptuosidad y de blandura.

Habló luego de las manileñas que se ponen unas flores de perfume más intenso que el jazmín y se llenan de luciérnagas que anuncian su paso en lo noche en una estela de luz y de perfume.

Pero otras luciérnagas han aparecido que ya están enturbiando el júbilo y la ignorancia inocente y virginal de estas mujeres.

Todas las noches empieran a hacerse signos telegráficos con focos y con luces los barcos norteamericanos que van a sepultar toda esa leyenda en el pasado legendario.

Recordando en seguida unos versos de Jacinto Benavente escritos en un café, hizo García Sanchiz un recuerdo de la vida del Japón: mujeres menudas y frágiles, hombres que como "caballos bípedos" van uncidos a un cochecito de dos ruedas que llevan al viajero a mostrar la belleza del Japón.

El hombre occidental siente primero remordimiento al ver que un semejante es el que sufre y se arrastra para conducirlo a travee de las calles.

Pero luego la conciencia se le adormece y admira aquello como un espectáculo.

medida que el esfuerzo y el calor van rindiendo al japonés que conduce el exótico carruaje el hombrecito empieza a transpirar y a desnudarse.

Muchos han muerto tuberculosos Pero el viajero que va en el interior de su carruaje aleja todo triste pensamiento y no vé sino a ese hombre menudo en cuya transpiración que toma un tono de laca van a fundirse el color, la vibración y la armonía del paisaje. Hay un árbol, el arce, que es una síntesis del carácter japonés: cuando llega la Primavera está todo verde de hojas y al llegar el Otoño sin perder una sola de ellas se tiñe de oro y púrpura.

Un día en el tren de Tokio a Kioto, tren de gran lujo occidental, entró una japonesa. Se sentó frente a mí, pero de espaldas. Tengo la pretensión de creer que era porque así podía observar el paisaje admirable. Iba corriendo ante nosotros el campo verde y sacó la japonesita una caja que yo creí una caja de pintura y que era su almuerzo: una pasta de arroz y varias otras pastas. Pero a un estremecimiento algo rudo del tren rodaron las pastas, la cajita que parecía de pinturas y su dueña que miraba el paisaje. Es que el tren es occidental y siempre los sacudones de Occidente han hecho rodar las cajas japonesas...

Hizo después García Sanchiz la evocación de Shanghai, la ciudad milagrosa llena de barcos de todas las épocas y de todos los modelos, los grandes veleros y los vapores que ensayan nuevos sistemas de combustión, y la lepra de las aguas chinas, esa interminable sucesión de barcos pobres en que hay millares de gentes que acaso no conocen la tierra sino cuando van a morir.

Pintó las tiendas de sedas y de objetos exóticos y recordó la vida de la gente cosmopolita que de todas las latitudes, impulsada por móviles diversos—aventura, amor, sueños de fortuna—han ido a rematar a Shanghai. Recordó a los desterrados rusos, que todavía pregonan su tragedia, a pesar de que muchos de ellos han engordado y no revelan ni en su vida ni en sus apariencias el sufrimiento de que se dicen poseídos.

Una noche en Shanghai estaba un teniente de cosacos y su amiga y en medio de su embriaguez de cerveza gritaba como un loco:

—Yo puedo emborracharme porque no tengo patria.

—Lo que tú no tienes desde hace tiempo, ni yo tampoco—le dijo ella imperturbable—es vergüenza.

Recordó después el cementerio internacional, lleno de inscripciones en inglés, como es de rigor; pero donde no faltaba la elegía de un portugués de Macao escrita en la lengua lacrimosa de los fados ni un rincón propicio a una Carlota para llorar a su joven Werther que se ha suicidado de amor por ella.

Ese es el cementerio de los que han muerto lejos de su patria, que es tan triste como morir en el mar. Y, cosa extraña, la primera tumba que vi en este trágico lugar fué la de un muerto que tenía mi nombre: Federico.

No es así la muerte para los naturales del país. Junto a las casas de juego están las casas de ataúdes. Y cuando el hijo ha hecho una buena ganancia, compra una de estas cajas negras y, como el mejor regalo, se la lleva al padre. Y allí la tiene la familia y se la muestra a los amigos y a las visitas, esperando en paz el día en que va a ser ocupada. Y cuando se muere, el ataúd se pasea y se pasea hasta dejarlo en el lugar que indica el espíritu. Si es un rico, allí se le deja y se le cubre de piedra. Si no, allí queda y cuando llega la estación próxima y el cajón se abre, asoma el esqueleto y nadie lo puede tocar...

Recordó después diversos episodios de amor acontecidos a amigos suyos y finalmente recordó a "su pobre sirenita". Era una chinita que un día se apareció en su camino. Iba fumando y, sin una palabra, le pasó el cigarrillo a medio fumar, húmedo todavía de sus labios.

—Pero yo, dice García Sanchiz, me volví y no quise acercarme a ese fuego que tan pronto iba a convertirse en humo. ¿Exotismo? En el vaso lleno de perfumes no es el vidrio lo que buscamos, sino la esencia. Y yo no sé por qué creo que ese amor hondo puede arraigar sólo entre seres de la misma raza. Lo demás habría sido nada más que capricho.

Porque, hay que recordarlo, el amor es un sueño entre dos: uno que duerme y otro que sueña.

Un público tan selecto y distinguido como el que escuchó ayer a García Sanchiz estuvo pendiente de su palabra a través de la hora y media que duró su charla lírica, que, como todas las anteriores, se ha caracterizado por el fantástico vuelo de las imágenes y por el color casi pictórico con que sabe grabar los paisajes y las visiones de todo el mundo.

La orquesta Carvajal acompañó a García Sanchiz con hermosas ilustraciones musicales.

DESPEDIDA DE GARCIA SANCHIZ

El Lunes parte a Concepción Federico García Sanchiz; pero a ruego de sus numerosos admiradores dará mañana una charla lírica que será su despedida de Santiago.

En la función de la tarde del Splendid Theatre se desarrollará una de las más originales charlas líricas que nos ha ofrecido nuestro huésped: es una charla lírica sin tema; porque el tema lo pondrá el público y García Sanchiz tendrá el trabajo de contestar en la forma graciosa y oportuna en que sabe hacerlo.

Esta curiosa y original charla lírica, que se titulará "Partida de Tennis", se desarrollará mañana en la vermouth del Splendid.

A las 6 P. M. en punto el cine dará "Zapatos suaves", por Lilian Rich, y en seguida se desarrollará la "Partida de Tennis" entre el público y García Sanchiz.

Bellas Artes

EXPOSICION DE CARLOS DEL CAMPO

En la "Casa de Arte", Agustinas 1049, se ha inaugurado el Jueves una exposición de dibujos del señor Carlos del Campo. Un total de 63 cartones realzados con pastel o con un lavado de acuarela. Busca, el artista, con preferencia a otras condiciones pictóricas, el estilo decorativo. Sacrifica para conseguirlo, y acaso con algún exceso, las características individuales de sus modelos. Las líneas de sus dibujos, movidas y seguras, depuradas hasta la abstracción, siguen y traducen el ritmo del movimiento con notable elocuencia.

Las danzas de Anitra, 60 y 61; los estudios para mantones, las danzas orientales y otros cartones son del más agradable efecto decorativo. No es de olvidar que este género de arte requiere más que cualquier otro, condiciones de imaginación y buen gusto que nunca faltan al señor del Campo.

PROPUESTAS PARA ASFALTADO DE VEREDAS

LA I. MUNICIPALIDAD DE PUENTE ALTO

solicita propuestas para asfaltar 2,000 metros cuadrados de vereda.

Los interesados pueden dirigirse para los datos que necesiten, hasta el 25 del presente, a

LA SECRETARIA

P. ALTO — TELEFONO 33

Crema para Afeitar MENNEN

Es buena y económica.
Está al alcance de todos por su bajo precio.
De venta en todas las boticas y donde DAUBE y Cía.
Valparaíso, Santiago, Concepción y Antofagasta.
—— M. R. ——

SE NECESITA

UNA VENDEDORA PARA LA SECCION PAQUETERIA

Casa Castagneto

ALAMEDA esq. SAN SAN MARTIN

Partido Asalariado

LA JUNTA PROVINCIAL ELIGIO SU NUEVA MESA DIRECTIVA

La Junta Provincial en su última asamblea general y con la asistencia de la totalidad de los delegados comunales procedió a elegir su directorio el cual quedó compuesto en la siguiente forma:

Secretario general, don Luis A. Prouza; secretario de actas, don Manuel Martínez; secretario de prensa, don Luis Silva; tesorero, don Donato Román; pro-tesorero y bibliotecario, don Juan B. Corral. Vocales: Manuel González, Benjamín Morales, Joaquín Campos, Luis Ibarra, Luis Cruz Castro, Manuel Cádiz, Manuel Catalán, Isidoro Mardones, Luis Cáceres, Federico Fernández, Fernando Vergara, Francisco Lira y José Ortega.

Días de sesiones.— La nueva Junta Provincial acordó celebrar sesiones ordinarias los días Miércoles de 9 a 11 P. M.

4.a Comuna Estación.—El directorio provisorio de la 4.a comuna Estación cita para hoy Domingo a las 10 A. M. a todos los asalariados y adherentes al partido a una asamblea general con el objeto de elegir el directorio definitivo y los delegados ante la Junta Provincial.

La reunión se celebrará en Quinta Normal N.o 3351(a una cuadra de la Estación Central por Matucana, casi frente a Romero.

6.o Comuna Recoleta. — Esta comuna celebrará hoy Domingo de 9 a 12 A. M. una importante asamblea general por cuyo objeto cita a todos sus afiliados y simpatizantes por haber temas de suma importancia y además para ultimar los preparativos de la concentración pública que esta sección comunal organiza para el próximo Domingo 21 en el Teatro Chile Cinema.

ÑUÑOA

FARMACIA CENTRAL

LA UNICA QUE PUEDE PRESTAR A UD. SERVICIOS EFICIENTES.

Irarrázaval 2521

Local de la CRUZ ROJA

PARA SALVAR A TARAPACA Y ANTOFAGASTA DE SU DIFICIL SITUACION

FORMULARAN ALGUNAS PETICIONES A S. E. LOS PARLAMENTARIOS DE AMBAS PROVINCIAS.—ACUERDOS TOMADOS EN LAS REUNIONES DE AYER

Los parlamentarios del Norte se reunieron a las 11 de la mañana de ayer en una de las salas de la Cámara de Diputados, con el objeto de estudiar la crítica situación de Tarapacá y Antofagasta, y proponer al Gobierno o presentar en las Cámaras los proyectos de ley que consideren necesarios para salvar, aunque sea en parte, la situación del momento, pidiendo desde luego la reorganización de la Asociación Salitrera y estudio de un proyecto para hacer préstamos a los salitreros.

Se nombró una comisión compuesta por los señores Rojas Richards y Manuel Hidalgo, para que consulten con el señor Arturo Alessandri, la manera de cómo el Banco Central podría hacer estos préstamos.

Se dió cuenta del siguiente telegrama recibido por todos los parlamentarios de aquellas provincias:

"Iquique, 13. — Alejandro Cuadra Lazo. — Dada la honda crisis por que pasa la provincia, el Alcalde suscrito convocó a una reunión de dirigentes de diversos partidos políticos, asociaciones obreras y de empleados, a fin de cambiar ideas y elevar peticiones al Gobierno encaminadas a buscar los medios de salvar la difícil situación por que pasa la provincia por la paralización de las faenas salitreras. Las conclusiones a que se arribó están sintentizadas en los siguientes puntos:

1.º Tomar medidas rápidas encaminadas a impedir la completa paralización de las faenas salitreras, no debiendo incluirse en éstas, las rebajas de derechos.

2.º Pronunciamiento inmediato sobre las propuestas de equipo del ferrocarril de Iquique a Pintados, acelerando construcciones de los ramales de la Pampa Pissis y Nebrasca, como asimismo la construcción de la maestranza y población obrera del mismo ferrocarril.

3.º Intensificación de las obras de alcantarillado.

4.º Contratación del préstamo destinado para la construcción de caminos, cubriéndose este fondo con la misma ley é iniciar los trabajos del camino Zapiga-Tacna-Arica.

5.º Pronto y favorable despacho de las solicitudes elevadas por la Junta de Vecinos al Consejo de Bienestar social, que se refieren a la construcción de la población obrera y de empleados.

6.º Construcción de las obras portuarias, pidiendo propuestas en el menor plazo posible.

7.º Pedir fondos que destina solamente el Gobierno para propaganda salitrera, a fin de ayudar a los empleados y obreros cesantes, buscando otros recursos en caso de incompatibilidad de los fondos con esta petición.

8.º Construcción de los locales de las escuelas.

9.º Acogida favorable a la solicitud de empréstito que elevará la Junta de Vecinos al Gobierno, por 250 mil libras, destinadas a la construcción de obras de adelanto local.

10. Moratoria de tres meses para el pago de los cánones de arrendamientos en las habitaciones ocupadas por empleados u obreros cesantes.

11. Suspensión del Juzgado de Menor Cuantía.

12. Suspensión por seis meses, de la ley de protección a la Marina Mercante Nacional, procurando transportes de la Armada para que se dediquen a conducir los productos de primera necesidad.

13. Suspensión del impuesto al ganado extranjero, procurando el rápido despacho de este proyecto que pende de la consideración de la Cámara de Diputados.

Firman: Calderón, por la Asambela Radical; Recabarren, por el Partido Asalariado; Valdés, por el Partido Comunista; Del Canto, por el Partido Liberal Democrático; Riveros, por el Partido Demócrata; Mujica, por el Partido Liberal; Avila, por la UECH.; León, por la Foch.; Botazi, presidente de la Asociación de Comerciantes Minoristas; Barros, por la Unión Gremial de Empelados y Obreros; Jurgensen, por la Unión de Empleados de Chile; [illegible] monte, por el C[illegible] dos Cesantes; [illegible] ciudad, el Alcalde [illegible] ner.

Terminada la [illegible] ñana, volvieron a [illegible] tarde, a las 4 [illegible] algunas conferencias [illegible] ron conferenciar [illegible] sidente de la [illegible] solicitarle la [illegible] tas obras regionales [illegible] a disipar en parte [illegible] sis de esa zona.

Podrían resumirse [illegible] tes puntos las peticiones [illegible] parlamentarios del [illegible] larán al Gobierno [illegible]

1.º Dotar de agua [illegible] rril de Iquique [illegible] lerar la construcción [illegible] les.

2.º Obras de [illegible] Iquique y Tocopilla [illegible] cales de Antofagasta [illegible] muelle de Taltal.

3.º Fondos para [illegible] construcción de [illegible] capilla a Antofagasta [illegible] a Calama, Antofagasta [illegible] Paposo.

4.º Construcciones [illegible] nes obreras y de [illegible] dos provincias.

5.º Construcciones [illegible]

6.º Solicitar [illegible] ra los empréstitos [illegible] Iquique, Tocopilla [illegible]

Además, continuaron [illegible] en ambas Cámaras [illegible] del impuesto al [illegible] ro.

Los parlamentarios [illegible] volverán a sesionar [illegible] 11 de la mañana [illegible] de Diputados, para [illegible] estudio de la situación [illegible] vincias que representan.

Concurrieron a la [illegible] los señores:

Senadores: Alfredo [illegible] nuel Hidalgo, Carlos [illegible] Aurelio Núñez Morgan.

Diputados: Arturo [illegible] chards, Alejandro [illegible] José Santos Ocampo [illegible] la Cuadra, José Maria [illegible] za, Ramón Alarcón [illegible] Carlos Contreras Labarca.

LA ELECCION DE HOY EN LA AGRUPACION DEMOCRATA

LA VOTACION PARA ELEGIR A LA MESA DIRECTIVA DURARA DE 9 A 12 Y DE 2 A 5 P. M. —LOS CANDIDATOS.—RECOMENDACIONES A LOS VOTANTES

Como se ha venido anunciando, hoy tendrá lugar la votación para designar presidente, vice y tesorero del Directorio Departamental cargos que no obtuvieron mayoría absoluta el Domingo próximo pasado.

El acto electoral se desarrollará en el local de "La Reforma", San Diego 224, durante las horas reglamentarias de 9 a 12 del día y de 2 a 5 de la tarde; podrán tomar parte los inscritos hasta el N.o 3351 y que estén al día en sus cuotas.

Funcionarán siete mesas receptoras de sufragios en la siguiente forma: **1.a mesa, del 1 a 400; 2.a mesa del 401 al 800; 3.a mesa del 801 al 1,200; 4.a mesa del 1201 al 1600; 5.a y 6.a mesas no funcionan por ahora; 7.a mesa, del 2401 a 2800; 8.a mesa, del 2801 a 3200; y 9.a mesa del 3201 a 3351.**

DECLARACION DEL SENADOR POR SANTIAGO DON AQUILES CONCHA

Con motivo de la elección de Mesa Directiva de la Agrupación Demócrata de Santiago, declaro que sólo patrocino la lista del "Comité Ejecutivo Doctrinario" que lleva para Presidente a Arturo Salvo; Vice-presidente a Serafín Soto y Tesorero a Julio Ramírez.— **Aquiles Concha.**

COMITE EJECUTIVO DOCTRINARIO.— Los adherentes a este Comité deberán sufragar en la elección de hoy por la siguiente lista: Presidente, señor Arturo Salvo; Vice-Presidente, señor Serafín Soto y Tesorero, señor Julio Ramírez. Se recomienda lo hagan en las primeras horas de la mañana a fin de facilitar el control.

CENTRO DEMOCRATA FRANCISCO BILBAO.— Este Centro llama nuevamente a todos sus asociados a la elección de la Mesa Directiva de la Agrupación Departamental, acto que tendrá lugar hoy, de 8 a 12 M., y de 2 a 5 P. M., en el local de la Agrupación, San Diego 224.

CENTRO "LA REFORMA".— Este Centro recomienda a sus componentes al acto electoral de hoy y voten por la lista patrocinada por el Comité Ejecutivo Doctrinario. Para Presidente señor Arauro Salvo, Vice señor Serafín Soto y Tesorero señor Julio Ramírez.

CLUB DEMOCRATA "ZENON TORREALBA".— Se avisa a los correligionarios que sufragarán hoy por la lista que elige a los señores Alfredo Téllez, Antonio López y Luis A. Alfaro, para los cargos de Presidente, Vice y Tesorero, respectivamente, que para subsanar las dificultades que se presenten en la comisión de sufragios, existe una comisión compuesta de los señores Arturo Gutiérrez, Santiago Aravena y Angel C. Rojas, a quien pueden dirigirse los correligionarios.

Esta comisión estará permanentemente durante la votación en la Agrupación, en caso de otras informaciones y votos pueden dirigirse al Club "Zenón Torrealba".

CENTRO DEMOCRATA ASALARIADO, 6.a COMUNA 24 Y 25 RURAL.— Se pone en conocimiento de sus miembros que hoy efectúa la Agrupación la elección de Mesa Directiva. Se recomienda no dejar de sufragar y apoyar la siguiente lista: Presidente Arturo Salvo, Vice Serafín Soto y Tesorero Julio Ramírez.

En la Agrupación serán atendidos por el señor Luis Muñoz, Rafael Silva Lastra y en el centro por una comisión especial.

QUE SE RECHACE EL ESTATUTO ADMINISTRATIVO ACORDO PEDIR A SUS PARLAMENTARIOS EL CENTRO DEMOCRATA SANTIAGO.— En su última sesión el Centro Demócrata Santiago debatió entre otros asuntos lo relacionado con la dictación del famoso Estatuto Administrativo que ha presentado a las Cámaras el Gobierno.

Al debatirse este asunto hubo unanimidad de parecer para condenar este acto de gobierno que refleja la persecución tenaz que ha emprendido el Gobierno contra los empleados públicos, sobre todo que afecta a [illegible] tos, toda vez que [illegible] ciones degradantes [illegible] profesores de [illegible]

Como término de [illegible] se aprobó por [illegible] guiente voto:

"El Centro Demócrata [illegible] acuerda:

Pedir a la representación parlamentaria del partido [illegible] todos los medios [illegible] proyecto de Estatuto Administrativo presentado [illegible] por ser injusto, [illegible] y vejatorio para [illegible] cente más modesto [illegible] de todos los servidores [illegible] ministración Pública.

Para el cumplimiento [illegible] voto se dan los poderes [illegible] para que la representación parlamentaria demócrata [illegible] tra de este Estatuto [illegible] atentado contra los [illegible] los modestos servidores [illegible] ción.

UNA ACLARACION. [illegible] sidente del Club "Zenón [illegible] —Presente.—El [illegible] presente miembro del [illegible] Zenón Torrealba [illegible] firmado ni ha autorizado [illegible] persona para que [illegible] en un manifiesto [illegible] entre los demócratas [illegible] pación de Santiago [illegible] recomienda la candidatura [illegible] ñor Arturo Salvo [illegible] declaración se desprende [illegible] candidatos son los [illegible] Téllez, A. López y [illegible]

Santiago, Noviembre [illegible]

J. Ramiro Salas, [illegible]

CENTRO DEMÓCRATA [illegible] EUGENIO Y MIRA[illegible] [illegible] la elección de hoy [illegible] tiva de la Agrupación [illegible] tal los miembros de [illegible] ción han acordado [illegible] siguientes candidatos:

Presidente, señor [illegible] llez; Vice, señor [illegible] Tesorero, señor [illegible]

La solución inmediata de la crisis salitrera

En los círculos del Gobierno y del Congreso, como también en los de las colectividades más afectadas por la paralización de las oficinas salitreras, se nota vivo interés, agitación y nerviosidad muy justificadas, por alcanzar un pronto remedio para el actual estado de crisis que afecta a la industria del nitrato.

Está de más decirlo, tratándose de nuestro país: Se presentan a diario tantas soluciones como preopinantes existen sobre la materia. Y el resultado es que el problema se va complicando cada vez más por obra misma de los que tratan de resolverlo.

Conviene fijar puntos de vista esenciales, a fin de poder llegar a algún resultado satisfactorio.

¿A qué obedece la actual crisis? A que el salitre nuestro con su costo actual de producción no puede luchar en el extranjero con sus rivales artificiales. Se ha restringido la demanda y a la mayoría de los industriales les resulta contrario a sus intereses acumular salitre para liquidarlo con pérdidas en el período de extraordinaria competencia que se iniciará después del 30 de Junio de 1927.

Suponer que los industriales paralicen sus oficinas y dejen de percibir utilidades por puro afán de no enriquecer al Fisco, es una ingenuidad.

Puen bien: Si el salitre no puede competir con sus rivales en los países de consumo, no es porque en sus ventas en el exterior intervengan la especulación o el agio. Ya se ha visto que los propios consumidores de los Estados Unidos declaran que en ese país—el principal de nuestros mercados—el salitre se distribuye, virtualmente, al mismo precio de importación.

Es porque el costo de producción es alto. Luego, hay que abaratarlo. Y en esto está la solución, la única solución.

Existen en proyecto métodos de abaratamiento a largo plazo: Los nuevos procedimientos de elaboración de algunas firmas norteamericanas; las investigaciones que se hacen para el aprovechamiento de las aguas subterráneas de la pampa; el aprovechamiento de los subproductos; el mejoramiento de los puertos y en los métodos de muellaje, lanchaje, etc.

Pero, entre las formas inmediatas que pueden aliviar el costo actual de producción, debe intervenir el Fisco con los medios a su alcance, si no directa, por lo menos, indirectamente.

En consecuencia, si no se desea entrar por el camino de rebajar el actual impuesto, el Gobierno debe usar otros resortes, entre los cuales sería el primero aplicar mano firme a las empresas ferroviarias de la región del salitre y obligarlas a hacer más tolerables sus tarifas. En otros términos, a que abandonen sus fabulosas ganancias de los últimos años que exceden con mucho, a las más malagüeñas expectativas de sus accionistas.

Baste considerar a este respecto, que las tres empresas más importantes: el ferrocarril de Taltal, el de Antofagasta a Bolivia y el de Tarapacá, gozan de considerables aumentos de tarifas que el Gobierno les concedió entre los años 1919 a 1921, en virtud de razones que hoy ya no existen.

Estas empresas han podido —merced a la industria salitrera— repartir magníficos dividendos, incrementar sus capitales, extender sus redes, construír nuevas instalaciones, constituír fondos de renovación y autorización de debentures, sin que les haya afectado en lo más mínimo ninguna de las cargas del estado general económico del país.

Luego, es evidente que ahora debe exigírseles una pequeña disminución en sus ganancias en pro de la industria a la sombra de la cual viven y prosperan.

Por otra parte, si hoy no tienen fletes salitreros en virtud de la paralización de oficinas, ganarán en vez de perder si se las obliga a hacer que cese la actual postración y con ello se renueve el transporte de salitre por sus líneas ferroviarias.

He aquí una forma inmediata de solucionar la crisis salitrera y de abaratar el costo de producción.

Por este camino pueden empezar con éxito, el Gobierno y el Congreso.

G.

ALQUILO

BLANCO ENCALADA.— Buena casa en bajos, 4 dormitorios, salón, comedor, escritorio, pieza de baño, dos patios grandes, dependencias. CANON: $ 500.

CASA PARA INDUSTRIA

BLANCO ENCALADA.—Casa en bajos 4 piezas y gran patio. CANON: $ 200.

CARLOS OSSANDON B

—— BANDERA N.o 165 ——

NECESITA USTED COMPRAR MUEBLES

CON FACILIDADES DE PAGO O AL CONTADO?

Dirijase a "LA MUNDIAL"

—— BANDERA 540 — JANKELEVICH & Cía. LTD. ——

Señorita Rebeca Cortés Corvalán, que contraerá hoy matrimonio con el señor Armando Raab Rogers, privadamente

PASEO CAMPESTRE. — Un agradable acontecimiento social fué el paseo que ofreció ayer en el fundo Santa Ana el señor Exequiel Undurraga Fernández.

RECEPCION. — Ayer se llevó a efecto la recepción que la señorita Luisa Bunster Carmona ofrecía a sus relaciones sociales en su magnífica residencia de la Av. de las Delicias.

EN LA DIPLOMACIA.— En la próxima semana se dirigirá a Colombia a reasumir su puesto el encargado de negocios de nuestro país en dicha República, señor Humberto Videla, acompañado de su esposa señora Fanny M. de Videla.

—El Encargado de Negocios de Chile en Portugal, don Alvaro Baeza Yávar que acaba de llegar al país en uso de licencia pasó ayer a saludar a S. E. el Presidente de la República.

—Con motivo de haber sido condecorado por el Gobierno francés con la orden de la Legión de Honor en el grado de oficial, el Ministro de Francia, Excmo. señor L. des Longchamps, ofreció un almuerzo en honor del doctor señor Juan E. Ostornol.

—Ha nacido un hijo del Agregado Militar a la Legación de Colombia, coronel don Luis Acevedo y señora Cecilia Rodríguez de Acevedo.

—Próximamente regresará al país el Cónsul General de Chile en Austria, señor Félix Nieto del Río, señora Filomena Sarratea de Nieto y familia.

—Por la combinación de hoy se dirige a Buenos Aires para seguir a Europa el señor Domingo Amunátegui Lecaros.

MATRIMONIO IZQUIERDO PHILLIPS-OVALLE HORMAN.— En la capilla de San Pedro será bendecido hoy privadamente a las 11 1|2 A. M. el matrimonio de la señorita Mercedes Ovalle Horman con el señor Jorge Izquierdo Phillips.

Servirán de padrinos por parte de la novia el señor Matías Ovalle Horman y la señor aEmma Horman de Ovalle y por parte del novio el señor Vicente Izquierdo Phillips y la señora Adelaida Izquierdo de Dávila.

Actuarán de testigos en la ceremonia religiosa por parte de la novia los señores Jorge Ovalle Horman y Samuel Ovalle Horman, por parte del novio los señores Julio Phillips y Oscar Dávila Izquierdo.

En el civil serán testigos de la novia los señores Hernán Huidobro y Gustavo Ovalle Horman y los señores Salvador Izquierdo Sanfuentes y Enrique Phillips H.

COMIDAS. — Los empleados superiores del National City Bank ofrecieron ayer una comida en el Prince of Wales en honor del gerente de dicho Banco.

—El señor Waldemar Adelsdorfer y señora Juana Bengolea de Adelsdorfer ofrecieron anoche una comida en el Restaurant "Prince of Wales a un grupo de sus relaciones.

Señorita Chita Ovalle Hormann, cuyo matrimonio con el señor Jorge Izquierdo Phillips será bendecido hoy privadamente en la Capilla de San Pedro a las 11½
(Estudio Llaguno)

Señorita Berta Flores Membrivez, cuyo matrimonio con el señor Humberto Jara Toro se efectuará hoy a las 5 P. M. en casa de la novia
(Estudio Llaguno)

MAK-JONG PARTY.—La señora Mc Kerrow ofrecerá el próximo Jueves en el Restaurant Prince of Wales un "mak jong party" seguido de una cena a sus relaciones sociales.

EN HONOR DEL SEÑOR CARLOS GARCIA DE LA HUERTA I. —En los comedores del Club de la Unión se efectuará mañana un almuerzo en honor del señor Carlos García de la Huerta.

Las adhesiones se reciben en la tesorería de dicho Club.

AL EXTRANJERO.—A Europa partirá mañana el señor Luis Ossa Concha acompañado de su esposa señora Blanca Peñafiel de Ossa y su hija Blanca.

—Por la misma combinación se dirige a Buenos Aires para seguir a Europa la señora Isabel G. de Peñafiel.

En TEA ROM DE GATCH y CHAVES, donde cada día nuestras familias amantes de la buena música, en un ambiente distinguido vienen a tomar su aperitivo y charlar el comentario del día:

Hemos notado las familias: Sánchez Matte, Salas Pereira, Claro Velasco, Balmaceda Valdés, Lira Lira, Correa Vial, De la Huerta Balmaceda, Infante Larraín, Zañartu Bernales, Blanco Viel, Bunster Carmona, Balmaceda Alamos, Vial Cotapos, Vial Leteller eguiguren Valdés, Pérez Tupper, Errázuriz Leteller, Tagle Joanne, León Vargas, Valdés Portales, Correa Pereira, Lecaros Garcés, Matte Ossa, Sánchez Zañartu, Lecaros Matte, Montt Pinto, Bulnes Izaza, Vial Ortúzar, Phillips Ortúzar, Tocornal Gandarillas, Eguiguren Campino, Mac-Clure Valdés, Silva Joacham, Montes Izquierdo, Larraín Aldunate, Yrarrázaval Lira, Ramírez Rivas, Tupper Huneeus, Prieto Letelier, Vial Ovalle, Montt Wilms, Zañartu Larraín, Ureta Rozas, Lira Vergara, Del Río Aldunate, Barceló Pinto, Díaz del Campo, Vial Salas, Correa Vial, Fernández Correa, Besa Vicuña, Yrarrázaval, Mac Clure, Perez Covarrubias, Matte Pinto, Cox Lira, Matte Blanco, Subercaseaux Aldunate, Huneeus Salas, Viel Balmaceda, Izquierdo Huneeus, Vial Freire, Lecaros Freire, Undurraga Valdés, Montt Rivas, Tocornal Gandarillas, Subercaseaux Ovalle, Sotomayor Pérez Cotapos, Larraín de Castro, Matte de Errázuriz, Pereira de Yrarrázaval, Izquierdo de Montes, Herrera de Bernstein, Zañartu de Antúnez, Valdés de Antúnez, Valdés de Bascuñán, Hatch de Casanova, Casanova de Ureta, Shachema de Ureta, Correa de Arroyo, Larraín de Walker, Larraín de Fernández, Prieto de Herrera, Phillips de Díaz, Phillips de Jaramillo, Charme de Besa, del Río de Balmaceda, Guzmán Larraín, Hurtado Cruchaga, Acuña Herreros, Sánchez Muñoz, Echeverría Alamos, Errázuriz Dávila, Sutil Prieto, Suárez Orrego, Orrego Vicuña, Vial Vergara, Eyzaguirre Infante, Bravo Walker, Puga Vega.

LA SEMANA EN EL TEA-ROOM.— Durante toda la pasada semana, ha sido constante la afluencia de nuestro gran mundo a las reuniones del Tea-Room de Gath y Chaves.

La atracción del admirable conjunto musical que hace las delicias de los habitués a la hora del aperitivo, ha conquistado completamente las simpatías de nuestro público elegante.

Tanto a mediodía como en las reuniones vespertinas, hemos tenido ocasión de ver en el Tea-Room a todo cuanto tiene de selecto y distinguido nuestra sociedad.

Señorita Luz Aldunate Errázuriz, cuyo matrimonio con el señor Carlos Bulnes Correa será bendecido hoy por el Nuncio Apostólico, Monseñor Aloise Masella, en el Palacio de la Nunciatura.

BAUTIZO. — En la Parroquia del Sagrario fué bautizado ayer Guillermo Carlos José, hijo del señor Guillermo Pinto d'Aguiar y de la señora Inés Vial de Pinto d'Aguiar. Fuero npadrinos la señora M. Oriana Vicuña de Vial y el señor Carlos Pinto d'Aguiar.

Por qué las actrices nunca envejecen

(Del "Theatrical World")

De todo lo concerniente a la profesión teatral, nada hay más enigmático para el público que la perfecta juventud de sus mujeres. Con cuanta frecuencia oímos decir: "Cómo, si la ví hace cuarenta años en el papel de Julieta, y no representa ahora un año más de edad!" Naturalmente, hay que tener en cuenta la manera de caracterizarse; pero cuando se nos ve de cerca, fuera del escenario necesita la gente otra explicación. ¡Qué extraño es que la generalidad de las mujeres no hayan aprendido el secreto de conservar la cara joven! ¡Y qué sencillo es comprar cera pura mercolizada en la farmacia, aplicársela al cutis como cold cream, quitándola con agua caliente por la mañana! La cera absorbe la cutícula vieja en forma gradual e imperceptible, dejando el cutis nuevo y fresco, libre de arrugas y ortas fealdades. Esta es la razón por la cual las actrices no tienen la cara desfigurada con manchas, barrillos, etc. ¿Por qué nuestras hermanas del otro lado de las candilejas no aprenden a aprovechar esta lección?

Preséntese lo más bonita usando los polvos Gaby para la cara

Al aplicar los polvos no se olvide la parte de las mejillas adyacente a la oreja, el cuello y la nuca; póngase algo menos en la frente y algo más en las sienes; esto hará los ojos más grandes y brillantes reduciendo, al parecer, el espacio entre los ojos y las sienes.

El polvo GABY es el privilegio de presentarse lo más bonita posible y por su extremada finura y suavidad permanece adherido a la piel bajo cualquier circunstancia, sin que el sol ni el viento puedan desprenderlo.

En la seguridad de que el polvo que usted ha aplicado con tanto cuidado, no ha sido borrado o arrojado, compre hoy mismo una caja en la botica más cerca.

Por mayor: Daube y Cía., Droguería Francesa.

Tonos: Blanco, Rachel Rosado y Ocre.

The Gaby Perfumery Co.

MAISON TRIGOS — AHUMADA 116

ULTIMA SEMANA

de la asombrosa liquidación que ofrece Mme. Trigos, por viaje a Europa

ESPUMILLAS lisas, el metro des de . . . . . $ 17.00
SEDAS estampadas, dibujos chicos, a . . . . . $ 26.00
TELAS de lana, ancho 1.40, valían $ 35 mt., ahora . . . . . $ 19.00
ESCOCES de lana especial para abrigos de playa, ancho 1.40 valía $ 59 metro, ahora . . . $ 34.00
TRAJES modelos, desde . . . . . $ 195.00
FALDAS de seda plisadas, a . . . . . $ 99.00
SUETERS de lana importados, a . . . . . $ 49.00
BLUSAS de seda.
SOMBREROS, desde . . . . . $ 27.00

AHUMADA 116 - ALTOS
ENTRE MONEDA Y AGUSTINAS

Teatro Municipal
MIERCOLES 17, A LAS 6.15 P. M.
Despedida Armando Palacios

PIANO DE CONCIERTO Grotrian Steinweg DE LA CASA GRIMM & KERN

RAMIS CLAR

EL MUNDO ENTERO DICE QUE LOS HELADOS DE RAMIS CLAR SON LOS MEJORES

Prop. La Nacion — Gálvez

COMEDIA
Viernes 19
BENEFICIO
Camila Quiroga
CON
"AMAR"

18 CALMATOL

Es un excelente preparado para calmar a las guaguas que sufren con la salida de los primeros dientes, haciéndolas que duerman tranquilas.

Base: Paico, mastuerzo, ruda, tilo, manzanilla, menta y bromuro de sodio.

Fábrica de Productos Químicos y Farmacéuticos DAUBE Y CIA. — LLAY-LLAY
M. R.

Aprenda a bailar

con el profesor de la High lifet, el AS de la enseñanza: JUAN VALERO, nombrado en Francia por la U. L. de Coreógrafos "representante suramericano" e introductor auténtico, único en Sur América de los nuevos bailes y últimas novedades. Enseñanza de gran chic y ultra rápida. Arte y lujo.

Clases particulares: ESTUDIO: CASTRO 706.

Peluquería Señoras y Niñas
DOMENECH y GONZALEZ
HUERFANOS 1168
Tinturas, masajes, ondulaciones manicure Depilación.
PERSONAL COMPETENTE

POLVOS JUNOL SON INOFENSIVOS PARA EL CUTIS

BOLSAS DE GAMUZA
y de cuero en variedad de colores, con facilidades de pago, hace la fábrica
MORANDE 720
Se reciben hechuras.
N—14

PAPELES PINTADOS
BUEN SURTIDO
PRECIOS BAJOS
Mercería Matas
DELICIAS 2780
PORTAL EDWARDS

Para las Madres, Durante la Crianza

Las sales de calcio son absolutamente indispensables para el crecimiento del bebé, porque son las que dan vigor a sus delicados huesos y le dan dientes fuertes y sanos. Las madres que están criando deben, pues, estar seguras de que su leche contiene esas valiosas sales de calcio, tomando Ner-Vita del Dr. Huxley.

Este famoso tónico contiene todas aquellas sales minerales que resultan benéficas tanto para el niño como para la madre. ¡No hay tiempo que perder! Compre un frasco hoy y pruebe la NER-VITA del Dr. Huxley. 11

NER-VITA DEL DR. HUXLEY
Base: Sales, glicerofosfatos y formiatos. M. R.

LUNES 15
PRESENTACION DE MODELOS AUTENTICOS DE
LA MAISON ANGELO
MODELISTA DE PARIS
Tiene el honor de presentar a la sociedad santiaguina sus últimas creaciones en modelos HAUTE COUTURE, vestidos y capas de teatro, trajes de carreras y casino,
SOBRE MANIQUI VIVO
DE 10 A 12 Y DE 4 A 7
AHUMADA 49

ALIMENTO KRAUSEN
Es el único alimento que puede darse a los niños en verano, por no tener ni materias grasas ni cocoa.
Evita los colitis y catarros intestinales.
Fresco e inalterable.
Base: Harina Malteada, arrow-root, etc

EN CADA GOTA DE LECHE
existen millones de gérmenes patógenos que adquieren mayor virulencia en la estación calurosa.
De allí proviene la fatal diarrea de las guaguas y todas las demás complicaciones intestinales, originadas por ella.
Dé a su hijo la leche desecada.
MILKO
M. R.
elaborada por la Compañía Agrícola San Vicente y tendrá Ud. la confianza que dá el empleo de un alimento sano y absolutamente puro.
Agentes Generales DAUBE y Cía. — De Venta en todas las droguerías y boticas. Precio 7 pesos.

Ha abierto sus puertas la
PELETERIA ALEMANA
Monjitas 837
Y avisa al distinguido público de Santiago que vende a mitad de su precio todas clases de Pieles, Echarpes a precios irrisorios.
Especialidad en medidas y transformaciones.
Se reciben composturas.
Atendida por su dueño, excelente cortador alemán.
VER PARA CREER - MONJITAS 837
FRENTE AL RESTAURANT LA BAHIA

ECHARPES DE MARABU
CON PRECIOS SUMAMENTE BAJOS, ENCUENTRA Ud. EN LA
PELETERIA CATEDRAL
CATEDRAL 1484, CASI ESQ. SAN MARTIN

Amalie Siegel
MONJITAS 827
ASOMBROSA OCASION: POR CONCLUSION DE NEGOCIO SE VENDEN TODAS LAS MERCADERIAS A MITAD DE PRECIO DE SU VALOR

SEDAS PARA BORDAR
SEDA filoflor, lavable, la docena, antes $ 5.50, ahora . . . $ 2.75
SEDA filoflor delgado, la docena, antes $ 5.40, ahora . . . $ 2.70
SEDA luminosa, la mejor, la docena, antes $ 4.40, ahora . . . $ 2.20
SEDA romanflos gruesa, la docena, antes $ 8, ahora . . . $ 4.00
SEDA romanflos, Perlé, la docena, antes $ 7, ahora . . . $ 3.50
SEDA torcida, la docena antes $ 3.40, ahora . . $ 1.70

HILOS
HILO lavable Alaska N.os 3 y 5, la docena, antes $ 7, ahora . . . $ 3.50
HILO lavable Nórdica, la docena, antes $ 6, ahora . . . $ 3.00
HILO lavable Florida, la docena antes $ 4, ahora . . . $ 2.00
HILO lavable Silk, madeja doble, la docena, antes $ 14, ahora . . . $ 7.00
HILO lavable Alaska N.o 1, madejón, antes 4.50, ahora . . . $ 2.25
HILO lavable Estrella, la docena, antes $ 4, ahora . . . $ 2.00
HILO Olimpia, madeja grande, antes $ 14, ahora . . . $ 7.00
HILO de oro, en madeja delgada, antes $ 0.80, ahora . . . $ 0.40
HILO de plata, en madeja, delgado, antes $ 1.20 ahora . . . $ 0.60
HILO de oro grueso, clase fina, antes $ 2.50, ahora . . . $ 1.25

GENEROS
GENERO de hilo natural, ancho 185, antes $ 35, ahora . . . $ 17.50
GENERO de hilo crudo, ancho 70 ctms., antes $ 17, ahora . . . $ 8.50
GENERO de hilo blanco 90 ctms., antes $ 20, ahora . . . $ 10.00
GENERO de hilo crudo, ancho 70 ctms., antes $ 15, ahora . . . $ 7.75
MALLA fina, cruda, ancho 150 ctms., antes $ 10, ahora . . . $ 5.00

FLECOS Y CORDONES
CORDON de seda, el metro, antes $ 1.50, ahora . . . $ 0.75
CORDON de felpilla, el metro, antes $ 1.20, ahora . . . $ 0.60
CORDON de seda, el metro antes $ 1, ahora $ 0.5
FLECOS de hilo, el metro antes $ 1.90, ahora . . . $ 0.9
FLECOS restos de colores, el metro antes $ 1.50, ahora . . . $ 0.7
GALON de seda para bordar, el metro antes $ 1.20, ahora . . . $ 0.
GALON medio hilo, para bordar, el metro, antes, $ 0.90, ahora . . . $ 0
CINTITA Rococo, el metro, antes $ 0.30, ahora . . . $ 0.1
CINTITA, el metro, antes $ 0.20 el metro, ahora . . . $ 0.10

ABIERTO SOLAMENTE EN LA MAÑANA DE 9 A 1

[illegible] — Recientemente [illegible] su residencia, en Maes[illegible] 42, la señora Corina Vinet [illegible].

[ENF]ERMOS.— Ha sido ope[rada] en el Pensionado del Salva[dor] por los doctores Benavente [illegible], la señorita Clara Alfon[illegible]jean.

[En] el Pensionado de San Vi[cente] ha sido operado el señor [illegible] Díaz Garcés.

[Su es]tado es satisfactorio.

[Se] acentúa la mejoría de la [señora] María Ovalle de Jarami[llo].

—Ha sido aperada en la Clíni[ca Ale]mana, por el doctor Kus[illegible] la señora Rosario S. de [illegible]. Su estado es satisfacto[rio].

—Continúa mejor la salud de la señorita Chila Díaz Loyola, que fué operada por el doctor Grez, en la Clínica Alemana.

—Ha sido operada por el doctor don José María Bustos, la señorita Graciela Díaz de la Plaza. Su estado es satisfactorio.

POR AUSENTARME DEL PAIS

vendo la acreditada y antigua Pastelería y Cigarrería "LA MODERNA"

Hay fábrica de helados, Fuente de Soda y Salón de Té.

DELICIAS 485

DON ATALIVAR MARCHANT SCOTT.— En la tarde de ayer dejó de existir en esta capital, el señor Atalivar Marchant Scott, prestigioso abogado, que gozaba de merecidas simpatías y respeto, por su caballerosidad y corrección.

Iniciado muy joven en las actividades forenses supo atraerse la consideración de cuantos tuvieron oportunidad de conocerle, ya que reunía condiciones de sobra para hacerse acreedor al general respeto y aprecio.

Su fallecimiento, acaecido a los 47 años de edad, enluta a numerosos hogares de nuestra capital.

Veterinario austro-alemán

con gran experiencia en crianza y cuidado de animales de raza (caballo, ganado, y cerdos), desea colocación como jefe de este ramo o en Hacienda.

Datos: Casilla 77 V. — Valparaíso

JOYERIA MELLA

Transformación de Alhajas. Composturas de Relojes. Trabajos garantidos.

San Antonio 89. La Continental N—20

DIA A DIA

Aumenta el prestigio de Morel en calle San Antonio 85, porque tiene los últimos modelos en calzado de lujo y los colores de gran moda.

UNA VELADA DE BENEFICIO. —Mañana, a las 9.30 P. M., se verificará en el Teatro Setiembre una velada organizada por el Cuadro Artístico del Centro Español, en honor de uno de sus elementos actualmente enfermo.

El cine presentará a la actriz Constance Talmadge en "La Parisiense" y el cuadro presentará la comedia "La Praviana".

Finalizará la fiesta con un gran acto de variedades en el que participarán los mejores elementos artísticos actualmente en esta capital.

PROPIETARIOS

Lancen a sus arrendatarios morosos por intermedio de

Wilson, Meza-Campbell y Cía.

Abogados y Corredores

Administración de propiedades asegurando el aumento de las entradas.

AGUSTINAS 1148

BAILE

Aprenda usted los bailes de salón y de última novedad, con el CONOCIDO PROFESOR PRACTICO Y DE MAS ACTUALIDAD, Prof. M. Aguilar. Academias de prácticas para alumnos: Miércoles, tarde, Jueves noche, y Domingo, tarde, de 6 1|2 a 8.

Local: EGAÑA 570 (entre San Isidro y Carmen, a dos cuadras de Alameda).

POR FIN TENDRA USTED EN CHILE EL VERDADERO

"PETIT SUISSE"

y demás quesos de crema

Consulte su médico y le dirá que no deben faltar en su mesa ::

Podrá pedirlos a la :: Casa de Leche ::

"LA PRIMAVERA"

Que se inaugurará

El 20 de Noviembre

MONEDA 1020 y NUEVA YORK

frente AHUMADA - Teléf. 1723

COMIDA.— El señor Juan Armengolli y la señora Elcira Castro de Armengolli, ofrecieron una comida a un grupo íntimo de sus relaciones.

Consejos de la Comtesse Ivon

ECONOMIA MAL ENTENDIDA.—

Hay dueñas de casas que son económicas y otras derrochadoras de buenas intenciones que resultan en definitiva horrorosamente caras. Así ocurre, por ejemplo, cuando se propone hacer sus teñidos en casa con anilinas en paquetes, el resultado práctico es que tiñen, manchan e inutilizan todo, desde las manos hasta la tela misma, que queda overa o quemada y en todo caso inútil. Por el contrario, si se entrega a la Tintorería Las Novedades, San Francisco 425, quinta cuadra, frente a la 6.a comisaría, se obtiene una tela de colores y tonos deseados, que parace recién salida de la tienda. Haga un ensayo y se convencerá de la gran economía que se obtiene.

PARA EMBELLECER EL CUTIS.

Nunca como ahora se han usado tanto los cosméticos embellecedores en la toilette femenina y esto ha dado lugar a que se introduzcan muchísimos productos de mediocre valor y aún perjudiciales al cutis, por lo cual se hace necesario aconsejar mucha prudencia a este respecto. Si se trata de polvos, no debe usarse otros que los famosos **Polvos Gaby**, preparados científicamente, que embellecen el cutis. Pídalos en todas las boticas y perfumerías.

SEDERIA DE MODA.—

Fué una gran invención la fabricación industrial de seda que imitan a la perfección la rica seda natural; gracias a ella se ha podido generalizar y aún vulgarizar el uso de las telas, tejidos y adornos de seda o de sus magníficas imitaciones, que dan la impresión de lujo y la consiguiente satisfacción de los que no pueden llevarla legítimas.

Ahora se presenta una oportunidad para comprar sederías de la mejor clase en la liquidación general que está haciendo la **Galería de Novedades, Monjitas 879 y Veintiuno de Mayo 511**, con motivo del balance de fin de año. Ahí encontrará la mejor seda para trajes de noche, calle y abrigos en espumilla de un color y floreada, tafetán, crépe Georgette, crépe marocain, toille de seda, y chantu en todos los colores que se desee, especialmente en los de moda.

Esta es una oportunidad única para comprar muy ricas telas a precios muy castigados, que conviene aprovechar pronto, porque sin duda habrá tal demanda, que en pocos días se agotará la existencia o a lo menos los colores más buscados.

OJOS PRECIOSOS. —

El mayor encanto de los ojos es producido por las pestañas cuando éstas son largas, arqueadas y sedosas, cualidades que se adquieren seguramente usando con constancia el famoso **Pestañol** que no daña ni afecta la vista. Lo venden en **Serrano 75**. Ensáyelo y seguramente lo adoptará definitivamente.

ESTETICA FEMENINA.—

La mujer más bella puede desmerecer, afeada por el vello o cabellos supérfluos, que deben eliminarse en forma definitiva por medio de la **Electrolisis**, última palabra de la ciencia, que extirpa sin dejar rastros toda clase de vello y sin el menor peligro, siempre que se haga el tratamiento por el único diplomado, señor **J. M. Sierra**, en los salones del **Establecimiento Mayo, Portal Fernández Concha 962**. Los resultados son garantidos como de efectos maravillosos.

SIGUE LA DANZA.—

Ya nadie escapa al vértigo del baile, que arrastra en su torbellino hasta a las personas de mayor edad, y el que no baila hace el papel más ingrato en sociedad; felizmente, el profesor de actualidad, señor **M. Aguilar**, en su **Escuela de Baile, Egaña 570**, hace aprender a los más reacios en pocas lecciones, haciéndoles maestros en todos los bailes modernos de salón.

VIAJE A EUROPA.—

En Italia, España, Alemania, Estados Unidos y otros países, se hacen desesperados esfuerzos para crear modas nacionales, a fin de romper la obligada dependencia del arte creador francés, pero siempre París conserva el cetro universal de la moda y en especial de la femenina y sin duda será muy difícil, a menos de un cataclismo, que París deje de ser el centro universal del arte de vestir.

Mme. Delmond, partirá en pocos días más a París a elegir los modelos para la estación de Otoño e Invierno, y entretanto se despide de su distinguida clientela con una exposición de preciosas capelinas para playa, en crin, paja Italia, fieltro satiné color kashá, en sus elegantes salones **Claras 215, esq. de Agustinas**, donde nuestras elegantes tendrán una especial oportunidad para comprar además trajes importados de calle y noche, muy rebajados de precio, maletines, collares y un inmenso surtido de hermosas flores y adornos.

Durante su ausencia continuará atendiendo a su distinguida clientela el escogido personal tan conocido de sus habitués.

MELENAS Y ONDULACIONES.—

La moda sigue imponiendo su capricho, y por lo tanto, continúan imperando las melenas y las ondulaciones. Para estar a la moda y bien servida, es preciso hacerse cliente de la **Peluquería para señoras y niños, Huérfanos 815**, atendida personalmente por sus propietarios, señores Enrique y Eduardo Planes y quedarán hermosas y encantadas.

SUBE EL FRANCO. —

La buena política económica en Francia, dirigida por M. Poincaré, ha producido la reacción del franco, que amenazaba sumirse en el abismo de la desvalorización que alcanzó el marco. En Chile se beneficiaron con la baja todos los compradores de mercaderías francesas, es decir, toda nuestra sociedad; ahora volverán a pagar los precios antiguos y seguramente con algún recargo para indemnizarse de las pérdidas sufridas. Hay, pues, que apresurarse a comprar telas de seda, lana y algodón, que en enormes cantidades tuvo la previsión de acumular la Casa Emilio Delporte y Cía., Bandera N.° 683-693, esq. Rosas, son de última novedad y se venden a los precios del franco bajo; pero las nuevas remesas que vienen en camino ya tendrán un precio muy diferente.

EL LUJO DEL CALZADO. —

La moda tiene sus veleidades, y así, da preferencia a ciertas partes de la toilette femenina, a la cual los modistos dedican toda su atención en la creación de modelos originales. Por ahora, el calzado impera sobre todo y cada día llegan creaciones bellísimas, de gran lujo y de gustos exquisitos como los que exhiben en la Casa Real, Ahumada 310. Todos ellos son confeccionados con los más ricos materiales y por los más expertos operarios; ese es el secreto del éxito que tiene entre nuestras damas de la gran sociedad, que le acuerdan su preferencia en vista que nadie puede producir obras tan perfectas.

PARA LA TOILETTE.—

Hay miles de preparaciones recomendadas para el embellecimiento que producen resultados contrarios. En cambio, usando con constancia la **Leche de Belleza del Dr. Bodin**, corta y cura toda clase de afecciones del cutis, quita

Sal-dos DE VESTIDOS

1.o Lote

VESTIDOS

Confeccionados en rico Crep Georgette de hilo y en finísimo Velo Bordado. En todos los colores de moda. Los mismos que vendíamos a $ 68, $ 75 y $ 95 rebajados a

$ 19.90

2.o Lo[te]

VESTID[OS]

confeccionados en fin[o] [illegible] de puro hilo. Gran [illegible] tamaños y colores. [illegible] Rebajados, por ser [illegible]

$ 24.9[0]

3.o Lote

VESTIDOS

confeccionados en rico Cascade de alta fantasía. En bonitos modelos de moda. Artículo de gran duración. Vendidos al ínfimo precio de

$ 38.-

CASA Mc ROST[illegible]

LAS NOVEDADES INGLES[AS]

TELEFONO 37 - 274 AHUMADA 274 -

entre Agustinas y Huérfano[s]

IMPERIO HOY

CHILEAN CINEMA CORP.

GRAN ORQUESTA GRAZIOLI

COLOSAL MATINEE 3 P. M.

Ultima ocasión que Ud. tiene de ver en este teatro la grandiosa película de arte insuperable

SCARAMOUCHE

Creación de los geniales

Ramón Novarro y Alice Terry

Película premiada con 10,000 dólares. Terminará la matinée con una estupenda selección de comedias

COMICAS

ESPECIAL 6.30 — NOCHE 9.40 — COLOSAL SUCESO

Estreno de una estupenda producción de la afamada marca Sascha de Viena que ha obtenido un primer premio en un concurso de esa ciudad

Mujeres Engañadas

Creación de MARY KID — VICTOR VARKONY y W. MARISHCKA

INTIMIDADES de la VIDA TEATRAL de VIENA — LOS AMORES de la CELEBRE BAILARINA

La novela de un hombre que no comprendió los sacrificios que debía a las mujeres y que él pelo pagó con ingratitud y engaño.

LOS LUJOSOS PUEBLOS DE LOS ALPES DONDE VA A INVERNAR LA ARISTOCRACIA DE EUROPA.— UN NIÑO PERDIDO EN LA NIEVE.— UN IDILIO TRAGICO.

EN HONOR DEL SEÑOR DOMINGO AMUNATEGUI LECAROS Y SEÑORA.— Anoche en el Club de la Unión se llevó a efecto la comida que se ofrecía en honor del señor Domingo Amunátegui y señora Eva Silva de Amunátegui con motivo de su regreso de Europa.

BENEFICIO.— Hoy se efectuará a las 3 P. M., en el Teatro Odeón la matinée infantil a beneficio del Patronato San Rafael y de la Gota de Leche de San Bernardo.

Se proyectará la película "Blanca Nieve", que tanto éxito ha tenido.

Las entradas están a la venta desde las 2 de la tarde de hoy en la boletería del Teatro.

MANIFESTACION A DON LUIS ALBERTO LIRA.— El Sábado 20 del presente, en el club Conservador Domingo Fernández Concha, se dará a efecto la comida que sus amigos le ofrecen, con ocasión de su nombramiento como miembro de la Junta de Vecinos de San Bernardo.

Las adhesiones se reciben en la Secretaría del club, Huérfanos 1142 de 10 a 12 M. y de 5 a 8 P. M.

MANIFESTACION.— En el Prince of Wales se efectuará, el mes próximo, una comida que un grupo de médicos y amigos del doctor don Luis Prado B., le ofrecen con motivo de su partida a Río de Janeiro donde se hará cargo del puesto de adicto sanitario de la Legación de Bolivia en aquel país, cargo con que recientemente lo ha honrado ese Gobierno.

Las adhesiones se reciben en el mismo restaurant o en Monjitas 879.

VIAJEROS.— A Antofagasta ha partido, a bordo del "Santa Elisa", el Teniente Coronel, señor A. Ward.

El señor Francisco Edwards partió ayer a Parral.

A Los Angeles se ha dirigido el señor Ramón Nieto y familia.

Se ha dirigido a Concepción en cuya Universidad ha sido especialmente invitado para dictar unas conferencias sobre Derecho Internacional, el señor Enrique Gajardo V.

EN EL POLO.—Muy concurrida se vió ayer tarde la cancha del Santiago Polo Club por numerosas familias de nuestro mundo social que se dieron cita para presenciar las interesantes partidas que se jugaron.

Sirvió como unspire el distinguido joven argentino que nos visita, señor José Reynald.

NACIMIENTOS.— Ha nacido, Francisco Arturo, hijo del señor Osvaldo Julio Garín y de la señora Luisa María de Julio.

FALLECIMIENTO.— Víctima de una rápida enfermedad dejó de existir en Linares, la señora

Mercedes Acuña de Méndez, vinculada a numerosas familias de esa ciudad y de la capital.

Las prendas de bondad y carácter que adornaban a la señora Acuña de Méndez, hace más doloroso su desaparecimiento, que constituye una pérdida irreparable para su hogar, donde supo mantener su tradición de virtudes y ejemplos.

USE DE PREFERENCIA

usted esta marca de jabón. Quedará contento.

CONFERENCIA.— Esta tarde, a las 6 1|2, el señor Armando Hamel hablará sobre "El gobierno interno del mundo" en el salón de la Galería Alessandri 26-A.

La entrada es libre.

MATRIMONIO PRA BALMACEDA-AMUNATEGUI JORDAN.—Ante una numerosa y distinguida concurrencia se llevó a efecto ayer en San Vicente de Paul el matrimonio de la señorita Yolanda Pra Balmaceda con el señor Gregorio Amunátegui Jordán.

La iglesia lucía un hermoso adorno de flores blancas y una magnífica orquesta ejecutó escogidos trozos durante la ceremonia religiosa.

Actuaron de padrinos por parte de la novia el señor Julio Pra y señora Inés Balmaceda de Pra y por el novio el señor Gregorio Amunátegui Solar y señora Ana Luisa Jordán de Amunátegui.

En la ceremonia civil y religiosa actuaron de testigos los señores Daniel Balmaceda, Luis Casanueva, Arturo Balmaceda y Marcial Guzmán por parte de la novia y por parte del novio los señores Gabriel Amunátegui, Domingo Amunátegui Solar, Guillermo Amunátegui y Sergio Amunátegui Lecaros.

MATINEE INFANTIL. — Hoy se llevará a efecto la matinée infantil que ofrece en su residencia de la calle del Dieciocho a un grupo de sus amiguitas la niñita María Ossa Pretot con motivo de su primera comunión.

MATRIMONIOS.— Se ha fijado para el 8 de Diciembre próximo el matrimonio de la señorita María Goycolea de la Cerda con el señor Osvaldo Astaburuaga Bascuñán.

—Para el 26 del mismo mes el de la señorita Luz Orrego Méndez con el señor Pablo Larraín Tejada.

—Para el mismo día el de la señorita Matilde Valdés Blest con el señor Antonio Rodríguez Baffico.

IN MEMORIAM.— Mañana 14, segundo aniversario del fallecimiento de don Enrique Riesco Errázuriz, se dirá una misa en la Iglesia de los Capuchinos, a las 10 A. M., por el descanso de su alma.

MUSICA

RECITAL LIDIA MONTERO

En nuestros círculos sociales y artísticos ha despertado mucho entusiasmo el anuncio del gran recital de violín que en la próxima semana, en el Teatro Principal, dará la distinguida señorita Lidia Montero.

El interesante programa que ha confeccionado esta notable virtuosa del arco, no puede ser más atrayente, como que en él figura un concierto de Max Bruch, y variaciones de Corelli, luego obras de Scott y de Saint-Saens, para finalizar con hermosas composiciones de Schumann, Chopin y de Bazzini.

Al piano será acompañada por la distinguida concertista señorita María Cristina Riveros, quien se ha destacado entre las jóvenes artistas del teclado.

Programas y localidades para este recital, pueden obtenerse en la Casa Grimm y Kern, Ahumada esquina Moneda.

Los últimos conciertos de Armando Palacios

Nuestro público se apresta para concurrir el Miércoles próximo al Teatro Municipal, a fin de oír el penúltimo concierto que dará en Chile, antes de ir a cumplir sus compromisos de arte en Nueva York, nuestro eximio pianista Armando Palacios.

El programa de ese día está dedicado a Chopín, cuyas obras encuentran en nuestro talentoso compatriota a uno de sus más fieles intérpretes. En efecto, es con Chapín que Palacios ha obtenido sus más brillantes éxitos.

Sin duda que en esta oportunidad arrancará nuevos aplausos espontáneos del escogido auditorio y ellos no serán sino el preludio de los triunfos que habrá de obtener en los escenarios neoyorkinos.

En la reunión del Miércoles, el distinguido concertista ejecutará en un piano Grotrian Steinweg que dará especial atractivo a la audición.

El último concierto de Palacios se verificará el día 21.

LOS PROGRAMAS DE HOY

TEATROS

POLITEAMA (Portal Edwards).—Compañía de Operetas Retes-Jarque.—Vermouth: La Princesa de las Czardas. Noche: Benamor.

COLISEO (Arturo Prat y Avenida Matta).—Compañía Chilena Evaristo Lillo.—Matinée: La Mano que Aprieta. Vermouth: Todo lo Arreglan los Gringos. Noche: Lluvia de Hijos.

COMEDIA (Huérfanos).—Compañía Dramática Argentina Camila Quiroga.—Vermouth: Roberto y Mariana. Noche: Cuervos Rubios.

SANTIAGO (Merced).—Compañía Argentina de Comedias y Sainetes C. Valicelli.—Matinée: La Bronca Internacional y Papá Batista. Vermouth y noche: Qué Noche de Bodas y ¿Quién es el loco? Noche: El Alma de los Perros y Tu Cuna fué un Conventillo.

CIRCOS

ECUESTRE DE FIERAS (Pabellón Delicias).—Matinée a las 3 1|2. Noche a las 9 1|2.

CINES

ALHAMBRA (San Antonio esquina Monjitas).—Matinée: Sin miedo al peligro y 8.o programa cómico. Vermouth y noche: Una rubia y una morena.

APOLO (Victoria frente a Juan Vicuña).—Matinée: primera función de El Policía Fantasma. Vermouth y noche: Orquídeas de Luz y Amor, y programa cómico.

ATENAS (Maestranza 1035).—Matinée: Los Audaces (3.a) y Peripecias de un Idilio. Vermouth y noche: Mío fuiste y mío serás.

AVENIDA MATTA (Avenida Matta 618).—Matinée: Los Caballeros del Círculo de Oro y Los Audaces (fin). Vermouth y noche: Esposos y amantes.

AVENIDA (Vicuña Mackenna 624).—Matinée: Sangre y Arena y programa de aventuras. Vermouth y noche: Enigmas del amor.

BRASIL (Brasil esquina de Huérfanos).—Matinée: Don Quijote del Oeste y programa cómico Universal. Vermouth y noche: La Princesa de Gaustark.

CARRERA (Alameda entre Brasil y San Miguel).—Matinée: Don Quijote del Oeste y programa cómico Universal. Vermouth y noche: Varieté.

CHILE CINEMA (Recoleta 2120).—Vermouth y noche: El Comisario Perdido.

CLUB DE LA UNION.—Tarde: El Pirata Negro.

CINEMA STAR (Avenida Recoleta 343).—Matinée: Sin miedo al peligro y 3.o programa cómico. Vermouth y noche: Una rubia y una morena.

COLON (Plazuela Ecuador).—Matinée: Don Quijote Moderno. Sin miedo al peligro, El Rescate y programa cómico. Vermouth y noche: Scaramouche.

DELICIAS (Delicias esquina San Alfonso).—Matinée: Fin de El Policía Fantasma, Dándole Espuelas y El Vaquero Atrevido. Vermouth y noche: Los Misterios del Harem y El Pecador Errante.

DIECIOCHO (Dieciocho 14).—Matinée: La Hija del Circo. Vermouth y noche: En el Misterio del Harem.

ELECTRA (Catedral esquina Sotomayor).—Matinée: Chaplin, Inspector, y Si me vuelvo a casar. Vermouth y noche: El Pretencioso.

ESMERALDA (San Diego 1035).—Matinée: El Pirata Negro y programa cómico universal. Vermouth y noche: Varieté y programa cómico Universal.

FRANKLIN (San Diego 2015).—Matinée: El Pirata Negro y Los Caballeros del Círculo de Oro. Vermouth y noche: Viva la Poligamia y El Apache.

HIPPODROME CIRCO (Artesanos 725).—Matinée: El Policía Fantasma, Amor y Venganza y programa cómico. Vermouth y noche: Incendio.

IMPERIAL (San Diego 1344).—Matinée Vida Dura y 7.o programa cómico. Vermouth y noche: Scaramouche.

IMPERIO (Estado 239).—Matinée: Scaramouche y cómicas. Vermouth y noche: Mujeres Engañadas.

INDEPENDENCIA (Independencia 373).—Matinée: Genoveva de Brabante, El Policía Fantasma (fin) y cómicas. Vermouth y noche: Viva la Poligamia!

IRIS (Castro 130).—Matinée: El Pirata Negro, y 3.a de Los Audaces. Vermouth y noche: Alma Vienesa.

MINERVA (Chacabuco 780).—Matinée: Genoveva de Brabante y El Policía Fantasma. Vermouth y noche: Mío fuiste, mío serás, y Remendando Amores.

MUNDIAL (Gálvez 447).—Matinée: Fin de El Policía Fantasma, Dándole Espuelas y El Vaquero Atrevido. Vermouth y noche: Scaramouche.

ODEON (Barroso esquina San Pablo).—Matinée: Si me vuelvo a casar y Al dar las 3. Vermouth y noche: El Pretencioso.

O'HIGGINS (San Pablo esquina Cumming).—Matinée: El Pirata Negro y variedades por Ivonne y Bill. Vermouth y noche: Eslabones de Hierro y Oro y variedades por Ivonne y Bill.

POLITEAMA (Portal Edwards).—Matinée: El Talismán de Bhuda.

PRINCIPAL (Ahumada 146).—Matinée, vermouth y noche: El Fiacre N.o 13.

PROVIDENCIA (Avenida Manuel Montt 46).—Matinée: El Pirata Negro y cómicas Fox. Vermouth y noche: Viva la Poligamia!

REPUBLICA (Avenida República 239).—Matinée: Sangre y Lágrimas y La Araña y la Rosa. Vermouth y noche: La Condesa Natacha.

SALA ORIENTE (San Francisco 178).—Matinée: El Ladrón de Bagdad, Camaradas de Escuela y El País de Tutthankaman. Vermouth y noche: El Amor de las Mujeres.

SETIEMBRE (Delicias 404).—Matinée: Don Quijote del Oeste y variedades por Pirrrette y Ureta. Vermouth y noche: Varieté y despedida de Pierrette y Ureta.

SPLENDID (Huérfanos 1060).—Matinée: Sangre y Lágrimas y nuevas canciones por Gabrielita Ubilla. Vermouth y noche: Juguetes del Deseo y nuevas canciones por Gabrielita Ubilla.

YUNGAY (Plaza Yungay).—Matinée: Sin miedo al peligro y 8.o programa cómico. Vermouth y noche: Una rubia y una morena.

CAMILA QUIROGA, EN VERMOUTH, "ROBERTO Y MARIANA"; NOCHE, "CUERVOS RUBIOS"

En las dos funciones que ofreció ayer Camila Quiroga, el público agotó las localidades nuevamente, manifestando así, elocuentemente, la extraordinaria aceptación que vienen logrando los magníficos espectáculos de la compañía argentina de la eminente actriz mencionada.

En la nocturna, la señora Quiroga se presentó interpretando la protagonista del hermoso drama histórico "La divisa punzó", original del notable escritor Paul Groussac, y que conocíamos por haberlo estrenado hace algún tiempo otra compañía del género. La época de sobresaltos y arbitrariedades de la tiranía de Rozas está magistralmente trazada en esta producción, que lleva una trama sentimental subyugante, en la que campean los amores de Manuela de Rozas y Ezcurra, encantadora hija del tirano.

Camila Quiroga muestra en esta producción una nueva modalidad de su temperamento artístico, provocando aplausos entusiastas en muchos de los pasajes del intenso drama aludido. El autor ha sabido alternar los episodios puramente históricos con escenas domésticas del más puro romanticismo, con lo que logra reunir muchos puntos de interés apasionante. El público manifestó su más franca aprobación durante esta interpretación que no titubeamos de señalar como sobresaliente, ovacionando a la señora Quiroga en los finales de acto, especialmente. Contribuyeron a este buen resultado interpretativo Consuelo Abbad, Ana Arneodo, Carlos Bouhier, Olarra, Blanco y Scarzella, en colaboración afortunada con todos los demás elementos de la Compañía.

—Para la vermouth se ha elegido la hermosa comedia de Paul Geraldy titulada "Roberto y Mariana", vertida al español por René M. Garzon, y que fué una de las primeras obras que nos dió a conocer la señora Quiroga, con el brillante éxito que se recuerda.

En la función de la noche se estrenará la bonita obra de Martínez Cultiño titulada "Cuervos rubios", en la que Camila Quiroga desarrolla una labor artística que le ha sido elogiada por la crítica de América y Europa.

—El trío criollo amenizará los intermedios, ejecutando trozos escogidos y novedosos de música típica.

EL VIERNES DEBUTAN EN EL ESMERALDA LA TROUPE BIANCHI Y ASCOT

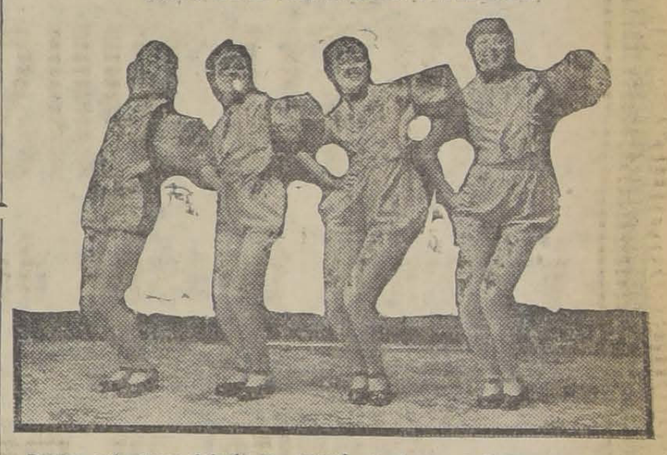

Dentro del género frívolo son unas notabilidades las cuatro hermanas Bianchi y el bailarín Ascot. Hacen un espectáculo bataclánico al estilo europeo. Es la primera vez que esto se ve en Chile.

El Valparaíso el debut de la troppe Bianchi y Ascot causó sorpresa. Hubo señoras que consideraron inconveniente el espectáculo. Sin embargo, pronto el mejor público tuvo entusiastas aplausos para este número que nos traía un poco de la alegría de las grandes capitales europeas, donde conjuntos de esta clase son corrientes.

La trouppe Bianchi y Ascot, desde mañana pasará a actuar en Viña del Mar y vendrá a Santiago para debutar el Viernes en el Esmeralda.

Flory-Florio debutará mañana en el Carrera

El espectáculo que desde mañana ocupará el escenario del Carrera, viene directamente de Italia, donde fué contratado en combinación con la South American Tour de Buenos Aires, para los teatros de Valenzuela.

Flory-Floryo, hacen un espectáculo completo que no necesita de cine para llenar un programa. Su repertorio es novedoso y distinguido.

Los componentes de este número son Madame Flory y el Cav. Pietro Florio. Este último ha sido apodado "El Cagliostro moderno", por lo maravilloso de sus experimentos.

Pierretti Fiori y Pedro Ureta en el Setiembre

Pierrette y Ureta darán hoy sus últimas funciones en matinée, vermouth y noche. Mañana partirán a Valparaíso.

Tres funciones en el Coliseo

La compañía Lillo presenta hoy en matinée uno de los efectivos sucesos cómicos del teatro nacional, "La mano que aprieta", de Martínez y Malbrán.

En la vermouth va la pieza de risa continuada "Todo lo arreglan los gringos", original de Cariola e Hinojosa. Lillo luce en ella su ingenio de actor bufo y su gran experiencia de las tablas.

En la función nocturna va otra obra cómica "Lluvia de hijos", que le permite a Lillo y a su troupe desarrollar un valioso trabajo.

Valicelli da hoy tres funciones

Hoy habrá matinée con un programa absolutamente cómico, pues irán el sainete en un acto "La bronca internacional", de Contestabile y Bersanti, y el sainete en un acto y tres cuadros: "Papá Batista", de Carlos R. Paoli.

La sección vermouth se hará con programa doble, llevándose a escena la graciosa historieta nupcial: "Qué noche de bodas", que viene logrando un éxito de risa muy apreciable, y la obra de gran comicidad: "Quién es el loco".

Para la función de la noche se han elegido "El alma de los perros" una de las mejores obras argentinas del género, y "Tu cuna fué un conventillo", calificado como el mejor y más gracioso sainete criollo.

CIRCOS

Pabellón Delicias

Hoy Domingo habrá en este local dos buenas funciones por el Circo Ecuestre de Fieras, a las 2.30 P. M. y la 2.a a las 9.30 P. M.

El programa de ambas funciones ha sido seleccionado especialmente para los niños y familias. En cada función habrá buenos números cómicos, a cargo de los clowns Angelito y Riveri y de los tonnys Tachuela y Panchito. Además el tenny Pepe presentará su mielo enseñado. Actuarán, además, Miss Mary, Miss Olga, Rosita Valenzuela, Teresa Valencia, Lareda Tery, Lupe, Tita y Rey, Enrique, Amadeo, Julio, Henry, Cavallini y Peter, terminando ambas funciones con las fieras.

El exquisito Jabon de Tocador Dermal centuplica los placeres del baño.

SEMANA EXTRAORDINARIA

Realizaciones y Baraturas

-:- SEDERIAS Y LANAS -:-

ROYAL CREPE alta novedad, especial para tapados de seda, de $ 80.00 el metro, se realiza a $ 39.50

TAFFETAN de PURA SEDA, doble ancho, muy indicado en los últimos figurines. Su valor, 45 pesos el metro, se liquida a $ 19.50

CREPE de CHINE de SEDA PURA, en 25 colores modernos, de $ 30.00 el metro, se da a.. ..$ 19.80

FULGURANTES de PURA SEDA, doble ancho, de $ 45.00 el metro, lo ofrecemos a.. .. ..$ 29.50

CREPE de CHINE, con guardas de fantasía, ancho 120 centímetros, última creación de la moda, de $ 90.00 el metro, réclame.. ..$ 48.00

COVERCOAT, en 50 lindos colores, ancho 140 centímetros. Antes $ 35.00 el metro, se liquida a..$ 22.50

JERSEY de LANA, muy ancho, colores de moda, precio de $ 50.00 el metro, a.. .. ..$ 25.00

SEDA CHINA lavable, especial para ropa interior, 50 lindos colores, se liquida a.. .. .. ..$ 11.80

ESCOCESES de LANA en 50 preciosos colores variadísimos y de gran moda, se liquida el metro a.. .. ..$ 11.80

TOILE de SEDA ESCOCES y BAYADER, en lindas combinaciones de coloridos, precio de $ 40, se dará en.. .. ..$ 25.00

POPELINA MEDIA SEDA, especial para trajes lavables, en 50 nuevos colores, de $ 15 el metro, a.. .. ..$ 9.80

TUSOR de SEDA FLOREADO, lavable, doble ancho, calidad finísima. Se liquida al precio de $ 19.50

VELOS FANTASIA, con guarda, alto 120 centímetros, de todo gusto de $ 18.00, a.. .. .. ..$ 9.80

TUSOR de PURA SEDA, lavable, doble ancho, liquidamos mil metros a.. .. ..$ 12.90

ROYAL de COLORES, especial para abrigos de Verano, de $ 50.00 el metro, se realiza a.. .. ..$ 29.00

SHANTUNG de SEDA PURA en todos los colores modernos, última novedad de París; vale $ 30 el metro, lo rebajamos a $ 18.00

Además, LIQUIDAMOS Grandes Lotes de Cintas, Encajes, Golillas, Maletines, Stores y Visillos, Medias, Guantes, Gorras y Trajes de baño, Combinaciones de seda. GRANDES LOTES de RETAZOS, etc., etc.

GALERIA DE NOVEDADES

21 DE MAYO 511 - MONJITAS 879

Concurso Fox Film de Belleza Fotogénica

FOX FILM CORP., CALLE NEW YORK 11- STGO.

CUPON DE INSCRIPCION

Nombre.. .. ..

DIRECCION.. .. ..

Edad.. .. .. Estado Civil.. .. .. ..

Estatura.. .. .. Peso.. .. ..

Color y corte del cabello.. .. ..

Color de los ojos.. .. ..

Yo.. .. .. por medio de la presente, me inscribo en el gran CONCURSO FOX FILMS DE BELLEZA FOTOGENICA y declaro que los informes que indico son ciertos y verdaderos.

Concuerdo, además, en sujetarme a todas las bases del Concurso y desistir de cualquier derecho que me cupiese en la reproducción de mi fotografía para fines de publicidad o propaganda.

Firma.. .. ..

ESTE CUPON DEBE ENVIARSE CON UN RETRATO.

LA CREMA DENTAL POR EXCELENCIA

Waites

ANTI-PY-O

Sus componentes atacan y contienen el desarrollo de los microbios

DE VENTA EN TODAS PARTES

TEATRO MUNICIPAL

SABADO 20 DE NOVIEMBRE, A LAS 6.15 P. M.

GRAN FUNCION DE

BAILES RUSOS

por Jan KAWESKI y sus alumnas

Localidades en venta en la casa

Sucesora OTTO BECKER Ltda.

Rodolfo Valentino,
El Hijo del Sheik,
Rodolfo Valentino,
El Hijo del Sheik,
Rodolfo Valentino,
El Hijo del Sheik,
Rodolfo Valentino,
El Hijo del Sheik,
Rodolfo Valentino,
El Hijo del Sheik,
Rodolfo Valentino,
El Hijo del Sheik,
Rodolfo Valentino,
El Hijo del Sheik,
Rodolfo Valentino,
El Hijo del Sheik,
Rodolfo Valentino,
El Hijo del Sheik,
Rodolfo Valentino,

Rodolfo Valentino, Rodolfo
El Hijo del Sheik, El Hijo
Rodolfo Valentino, Rodolfo

VICTORIA

Miércoles

ENTRADAS
EN VENTA

Rodolfo Valentino, Rodolfo
El Hijo del Sheik, El Hijo
Rodolfo Valentino, Rodolfo

Valentino, Rodolfo Valentino, Rodolfo Valentino, Rodolfo Valentino,
del Sheik, El Hijo del Sheik, El Hijo del Sheik, El Hijo del Sheik,
Valentino, Rodolfo Valentino, Rodolfo Valentino, Rodolfo Valentino,
del Sheik, El Hijo del Sheik, El Hijo del Sheik, El Hijo del Sheik,
Valentino, Rodolfo Valentino, Rodolfo Valentino, Rodolfo Valentino,
del Sheik, El Hijo del Sheik, El Hijo del Sheik, El Hijo del Sheik,
Valentino, Rodolfo Valentino, Rodolfo Valentino, Rodolfo Valentino,
del Sheik, El Hijo del Sheik, El Hijo del Sheik, El Hijo del Sheik,
Valentino, Rodolfo Valentino, Rodolfo Valentino, Rodolfo Valentino,
del Sheik, El Hijo del Sheik, El Hijo del Sheik, El Hijo del Sheik,
Valentino, Rodolfo Valentino, Rodolfo Valentino, Rodolfo Valentino,
del Sheik, El Hijo del Sheik, El Hijo del Sheik, El Hijo del Sheik,
Valentino, Rodolfo Valentino, Rodolfo Valentino, Rodolfo Valentino,
del Sheik, El Hijo del Sheik, El Hijo del Sheik, El Hijo del Sheik,
Valentino, Rodolfo Valentino, Rodolfo Valentino, Rodolfo Valentino,
del Sheik, El Hijo del Sheik, El Hijo del Sheik, El Hijo del Sheik,
Valentino, Rodolfo Valentino, Rodolfo Valentino, Rodolfo Valentino,
del Sheik, El Hijo del Sheik, El Hijo del Sheik, El Hijo del Sheik,
Valentino, Rodolfo Valentino, Rodolfo Valentino, Rodolfo Valentino,

Rodolfo Valentino, Rodolfo
El Hijo del Sheik, Rodolfo
Rodolfo Valentino, Rodolfo

LA OBRA POSTUMA DEL GRAN GALAN

ARTISTAS Unidos

Rodolfo Valentino, Rodolfo
El Hijo del Sheik, Rodolfo
Rodolfo Valentino, Rodolfo

YVONNE Y BILL EN EL O'HIGGINS

Uno de los más simpáticos números de variedades es el formado por la bailarina francesa Yvonne y por el bailarín inglés Bill. Hacen una pareja ideal para danzas internacionales y bailes de moda.

Hoy trabajarán en matinée, vermouth y noche en el O'Higgins. Su gran éxito ha sido el Charleston, danza que ejecutan tal cual se hace en los cabarets de Nueva York. Además, repetirán la danza egipcia en la cual Yvonne sale con un traje que permite apreciar su lindo cuerpo.

BIOGRAFO DEL CLUB DE LA UNION

HOY DOMINGO 14, A LAS 6.30

"Alas cortadas"

Por Bebé Daniels y Adolphe Menjou.

Lunes 15: "El Pirata Negro", por Douglas Fairbanks.

ORQUESTA RUSA

ATENAS

MAESTRANZA ESQUINA AVENIDA MATTA

HOY MATINEE DOBLE A LAS 2 1|2 P. M.

LOS AUDACES (3.a función) y PERIPECIAS DE UN IDILIO

6.30 - 9.30 — GRANDIOSO ESTRENO F. N. C.

MIO FUISTE Y MIO SERAS

Creación notable de Milton Sills y la linda Doris Kenyon.

AVENIDA - HOY

VICUÑA MACKENNA 624

MATINEE DOBLE, A LAS 2.45
La más vigorosa creación del malogrado actor

RODOLFO VALENTINO

en la famosa novela de Vicente Blasco Ibáñez

Sangre y Arena

Además: la sensacional novela de aventuras
EL PEQUEÑO COMBATIENTE
y la deliciosa comedia:
LOS DESTROZOS DE MIMI, por EDNA MARIAN

ESPECIAL 6.20: REUNIONES SOCIALES DE MODA
NOCHE 9.30: ESTRENO DE LA SUBLIME VISION PASIONAL DE GRAN LUJO

Enigmas del Amor

Creación de la hermosa actriz

CORINA GRIFFITH

El emocionante drama de una mujer desdichada que un día dióse cuenta que tenía dos maridos y que tanto derecho tenían sobre ella el uno como el otro.

MINERVA

SAN PABLO ESQ. CHACABUCO
MATINEE GIGANTE A LAS 2.45
La conmovedora novela

GENOVEVA DE BRABANTE

Además:
EL POLICIA FANTASMA
(2.a Función)

ESPECIAL 6.15 —o— NOCHE 9.30
Estreno de la intensa tragedia pasional

Mio fuiste, mio serás

Creación de los grandes artistas
MILTON SILLS
y DORIS KENYON
Además: Risa, emoción, aventuras
REMENDANDO AMORES
— Por —
BUCK JONES

IMPERIO

PROXIM[...]
MARTE[...]

La más estupenda y refinada novela de vida moderna. La historia del hombre que, ya pasada su juventud, siente el peligroso atractivo de los amores exóticos, de los viajes y de la vida intensa.

El conflicto de lo que algunos han llamado "el demonio del medio día".

Cytherea

La Diosa del amor pagano

Alma Rubens
Lewis Stone
Constance Bennett
Norman Kerry e
Irene Rich

APERITIVO - AJEDREZ - RADIO - GOLF - BAILE - AUTO - FLIRT - [...]JES - CHAMPAGNE

MAÑANA

ADMIRE USTED AL GENIAL Y ELEGANTE

ADOLPHE MENJOU

EN COMPAÑIA DE LOS FAMOSOS

CLAIRE WINDSOR — Y — ROBERT ELLIS, EN

SE VENDE UNA MUJER

. INTENSO DRAMA DE GRAN LUJO .

LAS ACTIVIDADES DE LA CASA MAX GLUCKSMANN EN LA SEMANA QUE SE INICIA

EL "CLOU" DE LA SEMANA SERA "LA HISTORIA TRISTE DE UNA MUJER ALEGRE", PRODUCCION EXTRA DE LA "FIRTS NATIONAL ATRACTION" EN LOS TEATRO POLITEAMA Y REPUBLICA SERA ESTRENADA LA SERIAL ANTES MUERTO QUE VENCIDO", POR CHARLES HUTCHISON. — FRED THOMPSON REAPARECE EN LA SENSA CIONAL PRODUCCION "EL NIÑO DEL BANDIDO". — "JUGUETES DEL DESEO", DRAMA PASIONAL POR ESTELLE TAYLOR Y MA HLON HAMILTON. — CERRARA LA SEMANA "UN AÑO DE VIDA", COMEDIA SENTIMENTAL DE ANTONIO MORENO, AIL EEN PRINGLE Y DOROTHY MACKAILL

La casa Max Glücksmann intensificará sus actividades cinematográficas en la semana que se inicia presentando un gran número de estrenos que por su calidad y variedad agregarán nuevos triunfos a los que ha conquistado entre nosotros.

El "clou" de la semana será una nueva producción extra de la First National Attraction que lleva el título sonoro, romántico y bello de "La historia triste de una mujer alegre". Anna Q. Nilsson hace aquí una creación vibrante del rol de la infortunada vampiresa que tenía corazón, siendo secundada por Lewis Stone en uno de sus emocionantes y nobles papeles de costumbre y por Mary Astor, considerada la mujer más bella del cine mundial. Esta película será estrenada en el Splendid el próximo Martes.

Este mismo día será estrenada simultaneamente en los teatros Politeama y República la serial gigante del año "Antes muerto que vencido" notable y espeluznante producción de episodios policiales que interpretan Charles Hutchison, Edith Thornton, Sheldon Lewis, Virginia Pearson y otras conocidas estrellas de serial.

El Miércoles se estrenará una nueva producción de carácter espectacular de Fred Thomson, que en esta producción titulada "El niño del bandido" hace derroche de sus cualidades de acróbata y jinete en un rol de hombre valiente y audaz que acomete las empresas más descabelladas.

En las funciones de moda del próximo Viernes del Splendid se estrenará el recio drama pasional del sello Jans, titulado "Juguetes del deseo" y que es una amarga historia de una mujer enamorada de su marido que se va desilusionando poco a poco de su esposo y enamorándose de otro hombre sin querérselo confesar. Esta historia de gran fuerza emotiva está interpretada por Estelle Taylor, la esposa del excampeón Jack Dempsey y por Mahlon Hamilton, actuando también Mary Thurman, Dagmar Godowsky y Lawford Davidson.

Cerrará la semana una espléndida producción de la First National Attraction, titulada "Un año de vida", comedia sentimental que cuenta las vacilaciones de una muchacha entre el Amor y la Gloria, cuando su médico le anuncia que sólo le resta un año de vida, cuando su novio la ha abandonado, cuando un empresario el ofrece convertirle en estrella teatral. Antonio Moreno interpreta el rol central en colaboración con Aileen Pringle, Dorothy Mac-Kail, Rosemary Theby, Joseph Kilgour y Sam de Grasee.

MINERVA

Las funciones de especial y noche se hacen con los estrenos extraordinarios. Va primeramente la intensa visión pasional "Mío fuiste, mío serás". Protagonistas principales son Milton Sills y Doris Kenyon.

A continuación se estrena la formidable novela de aventuras "Remendando amores", por el famoso actor Buck Jones.

LA PARAMOUNT

"Las condiciones en que vamos a trabajar son inmejorables" dice Jesse L. Lasky, director general de la producción Paramount en una entrevista reciente. Y a renglón seguido el dinámico creador de la grandeza financiera y artística de la gran empresa va enumerando uno a uno los puntos culminantes del gran programa Paramount para el año venidero.

Pero no es el empuje sostenido y sólido el que queremos comentar en esta crónica, sino el optimismo y la alegría entusiasta en que labora su prosperidad esta poderosa entidad. La Paramount parece difundir en torno suyo una fuerza estimuladora, un impulso regocijado, fresco y dominador. En quince años de vida se ha trasformado en la más poderosa empresa cinematográfica del mundo; levanta un magestuoso monumento en medio de Nueva York y realiza la conquista incontenible del globo. Donde hay un cinematógrafo hay películas Paramount.

Y este espíritu optimista que ha puesto en la acción material, en la conquista económica, lo ha puesto también en su acción espiritual. La producción Paramount es sana, vigorosa; esparce una sensación robusta y jovial de la vida. Lleva un abundante contenido optimista. Nada de temas sombríos. Nada de dramas enfermizos. Su ideología es amable, profunda, sin complicaciones cerebrales. Un drama Paramount hace pensar; pero no atormenta, ni desvía el espíritu.

Está aquí, sin duda, el secreto de su fuerza conquistadora, el secreto de su dominación avasalladora. Está de acuerdo con la época. Es como una síntesis de estos tiempos modernos.

PASADO MAÑANA

en los teatros de Aurelio Valenzuela B. y Cía.

SETIEMBRE
CARRERA
ESMERALDA
BRASIL y O'HIGGINS

Estreno de la película del memorable match de box entre

DEMPSEY Y TUNNEY

Cinta cuyos derechos exclusivos costaron a la UNIVERSAL PICTURES CORPORATION UN MILLON DE DOLARES, MAS UNA PARTICIPACION DEL 50% DE LAS UTILIDADES PARA LOS BOXEADORES

TODOS LOS ETALLES DEL MEMORABLE ENCUENTRO EN EL QUE LA CORONA DE CAMPEON MUNDIAL CAMBIO DE DUEÑO . .

Un espectáculo sensacional y conmovedor a la vez, en el que se aprecia la angustia y la pena del ídolo caído y su desesperada defensa para conservar su título

Todos los comentarios que se hagan, no alcanzan a reflejar exactamente el entusiasmo que despertó en el mundo entero la lucha por el Campeonato Mundial de todos los pesos, efectuado el 23 de Setiembre de 1926 en la ciudad de Filadelfia, Estados Unidos, entre el campeón Jack Dempsey y el aspirante al título, Gene Tunney.

La mayoría de los críticos, profesionales y aficionados se inclinaban favorablemente a Dempsey, al recordar su admirable campaña durante los años en que fué campeón, y estimaban que debía ser el ganador. Sin embargo, su rival, Gene Tunney, ofrecía también un record extraordinario, y más que sus triunfos se sabía que era un boxeador científico de grandes recursos, capaz de resistir y hacer frente al más temible rival.

Cuando se hablaba de presentar un contendor para Dempsey, se indicaba a Tunney, y cuando se quería imponer al negro Harry Wills, siempre resaltaba la personalidad de Gene.

Así las cosas han pasado hasta que hace cuestión de unos pocos meses el hábil Tex Rickard logró llevar al ring a estos dos colosos después de grandes sacrificios y teniendo que luchar contra las autoridades deportivas y civiles de los Estados Unidos, las que hasta última hora estuvieron haciendo esfuerzos para prohibir el combate.

Pero, por fin, se efectuó el match, y la Universal Pictures Corp., pagando una suma fabulosa, consiguió tomar una película exclusiva con todos los detalles de la magna contienda, en que se verá reaparecer a Jack Dempsey, después de una ausencia de 3 años, para enfrentarse con el joven boxeador de gran escuela tecnicismo, Genne Tunney.

El combate ha sido reñidísimo, y si bien es cierto que el campeón fué derrotado por puntos, en diez rounds, puede decirse que la lucha fué pareja y que hubo momentos en que Tunney estuvo a punto de caer vencido.

En resumen, después de esta memorable batalla pugilística ha nacido un nuevo campeón del mundo, digno sucesor del que se fué ,y estamos seguros que todos los que vean la película de este gigantesco combate estarán contestes en asegurar que el vencedor sabrá conservar su campeonato por espacio de mucho tiempo.

LOCALIDADES NUMERADAS EN VENTA DESDE HOY

PLATEA

$ 5.-

Detalles interesantes DEL MATCH **DEMPSEY - TUNNEY**

EL PESO DE LOS CONTENDORES FUE: DEMPSEY 87,400 Kgs. Y TUNNEY 85,445 Kgs.

A pesar de la costumbre que tenía de presentarse en todos los combates con la barba crecida, en esta pelea, Dempsey subió al tablado recién afeitado, con las cejas untadas con cold-cream y con la cara engrasada.

Tunney ganó por decisión. Es ésta la primera vez en la historia moderna del boxeo en que el Campeonato del Mundo del Peso Pesado, ha sido arrebatado al campeón, por decisión.

Asista Ud. a cualquiera de los teatros de Santiago Serra y verá el mejor espectácuio de Santiago

COLISEO

Arturo Prat al llegar a la Avenida Matta
EN TEATRO MAS ELEGANTE Y COMODO DE SANTIAGO

EXITO DE LA GRAN COMPAÑIA CHILENA DE COMEDIAS EVARISTO LILLO

HOY — MATINEE A LAS 3
A $ 2.10 Platea y 0.60 la Galería
EL SUCESO DE CARCAJADAS:
LA MANO QUE APRIETA

HOY — VERMOUTH A LAS 6.15
3.a REPRESENTACION EN LA TEMPORADA DE LA OBRA QUE LLEVA 265 REPRESENTACIONES:
Todo lo arreglan los Gringos

HOY — NOCHE A LAS
¡GRAN SUCESO CÓMICO!
TRES HORAS DE CARCAJADAS
LLUVIA DE HIJ

MUNDIAL

Gálvez 447 — Plaza Almagro — Teléfono 257. Matadero

y COLON

San Pablo esq. Teatinos — Plaza Ecuador — Tel. 2904. Central
PRESENTAN EN ESPECIAL 6.15 Y NOCHE 9.30, EL
SUPER ACONTECIMIENTO GIGANTE:

MARAVILLA DEL SIGLO DE EMOCION ARREBATADORA — OBRA EN 11 GRANDIOSOS ACTOS, 11, Y EN UNA SOLA FUNCION:
APLAUDIDA A RABIAR POR SANTIAGO ENTERO — COPIA COMPLETAMENTE NUEVA— CREACION DE
RAMON NOVARRO, ALICE TERRY y LEWIS S

SCARAMOUCHE

Matinée gigante del Mundial a las 2 — 4 Películas, 4 — Bill Patton en DANDOLE ESPUELAS — Los 4 Episodios finales de EL POLICIA FANTASMA, EL VAQUERO ATREVIDO, NOVIOS CONFUNDIDOS

Matinée gigante del Colón, a las 2.30 — 4 Películas, 4 — Jack Xoxie en EL QUIJOTE MODERNO; en EL HOMBRE SIN MIEDO, EL RESCATE, EN CUMPLIMIENTO DEL DEBER

DELICIAS

San Alfonso esq. Alameda — Teléfono 293. Estación

PRESENTA EN ESPECIAL 6.15 Y NOCHE 9.30, DOS GRANDIOSOS ACONTECIMIENTOS SUPER DRAMATICOS DE LUJO Y HONDA EMOCION:
El vibrante estreno de tempestuosas pasiones, odio y venganzas.
Creación de la bellísima GLADYS HULLETTE:
PECADOR ERRANTE
LA DESLUMBRANTE SUPER VISION PASIONAL DE AMORES DE FUEGO, EMOCION CAUTIVADORA, ENLOQUECEDORAS DANZAS Y MARAVILLOSAS ESCENAS DE LUJO Y SENSACION

LOS MISTERIOS DEL HAREM o YASMINA por HUGETTE DUFLOS y LEON MATHOT

Matinée a las 2.30 - 4 Asombrosas películas, 4 — Los 4 episodios finales de "El Policía Fantasma"; Bill Patton en "Dándole Espuelas"; Edmundo Corr en "El Vaquero Atrevido" y la desternillante cómica "Novios Confundidos"

LOS GRANDES ESTRENOS DE LA PARAMOUNT DEL MES DE NOVIEMBRE MANTIENEN EL PRESTIGIO DE SUS PROGRAMAS

"MANOS ARRIBA", DE RAYMOND GRIFFITH; "TENTACIONES", DE BEBE DANIELS; "SALVADA DEL TORRENTE", DE JACK HOLT Y BILLIE DOVE; "CASADO Y CON SUEGRA", DEL EMINENTE BUFO HAROLD LLOYD CONSTITUYEN LAS PROXIMAS NOVEDADES DE ESTA MANUFACTURA

BEBE DANIELS AND NEIL HAMILTON IN THE WILLIAM de MILLE PRODUCTION "THE SPLENDID CRIME" A PARAMOUNT PICTURE

Los hechos tienen una elocuencia que no es posible negar. Los hechos demuestran, semana a semana, que la Paramount, esa poderosísima entidad cinematográfica de los Estados Unidos es una empresa de alientos.

Para este mes de Noviembre tiene reservadas algunas sorpresas que mantendrán, entre los aficionados al cine, el entusiasmo por los espectáculos de la pantalla.

Pasado mañana Martes se presenta en el Victoria un estreno del elegante humorista Raymond Griffith, el actor de la chistera impecable, del gesto sobrio y de la gracia sin límites. Esta creación suya—la última que nos dará a conocer este año la Paramount—lleva por título "Manos arriba" y tiene una eficaz fuerza de comicidad, provocada sin esfuerzos aparentes, sujeta a originalidades gratas, a efectos amables y sorpresivos y a un desarrollo que está salpicado de emociones y de escenas sensacionalistas.

El próximo Sábado 20 el público tendrá ocasión de admirar en el mismo teatro Victoria un nuevo trabajo de la encantadora y aclamada Bebé Daniels, la actriz de la simpatía máxima. Esta obra suya se denomina "Tentaciones". Su asunto se mece entre dos ambientes antitéticos, el del lujo deslumbrante y el del hampa, con pintoresco donaire. Bebé Daniels está admirable en las dos situaciones que le crea su difícil papel.

En seguida la Paramount presentará la mejor película de aventuras de todo el año, "Salvada del torrente", en cuya interpretación toman parte Jack Holt y la hermosa y joven Billie Dove, una de las estrellas más talentosas de la pantalla americana.

Por fin, para el presente mes anunciará la Paramount el más reciente film del célebre cómico Harold Lloyd. Esta comedia del bufo de las antiparras ofrece la originalidad menos prevista por el público que conoce el trabajo de Harold Lloyd; después de dos actos de risa franca, el asunto entra en los dominios de la pochade, en los cuales el famoso creador de "Marinero de agua dulce" saca a relucir recursos nuevos, actitudes y efectos que hasta hoy nos eran desconocidos. Esta comedia del insigne actor se titula "Casado y con suegra" y representa uno de sus últimos y más valiosos esfuerzos.

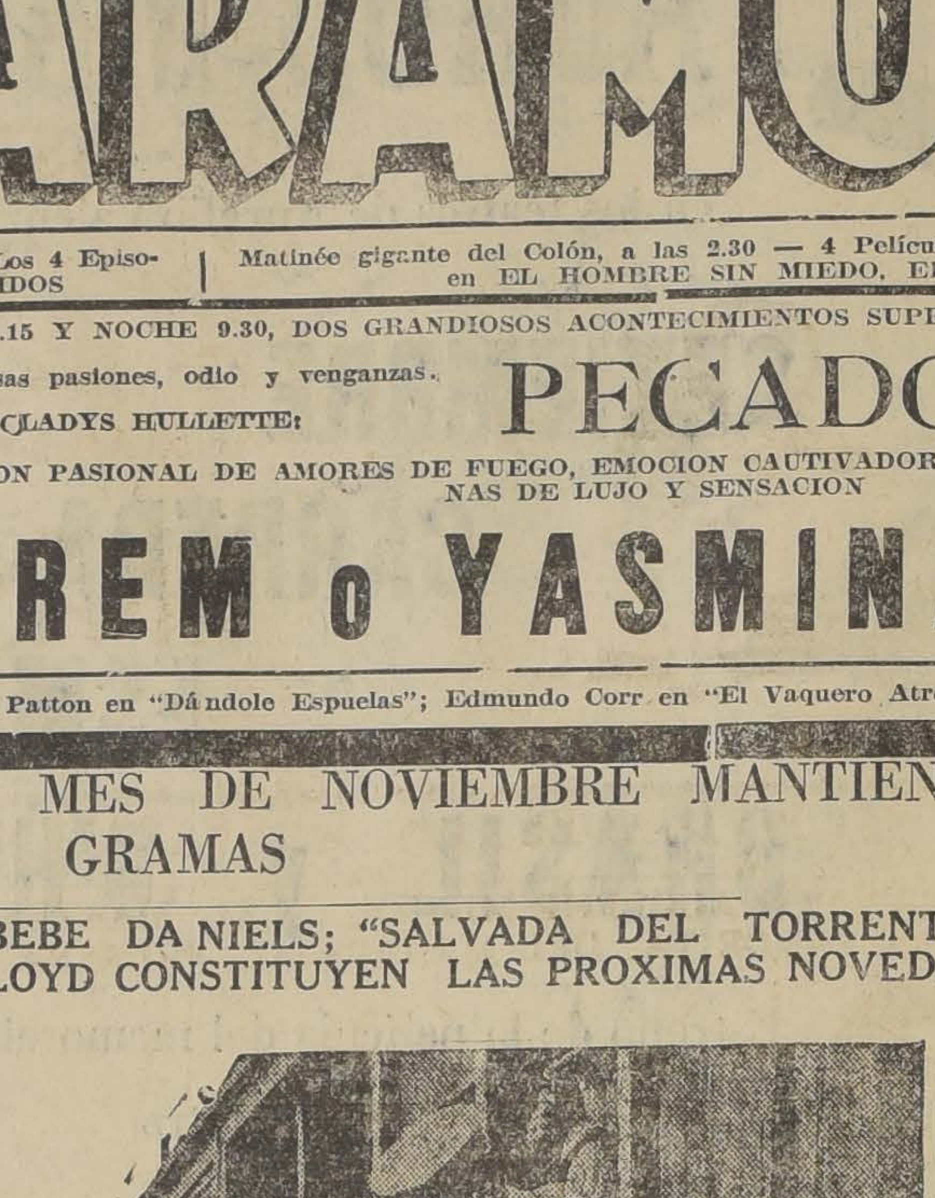

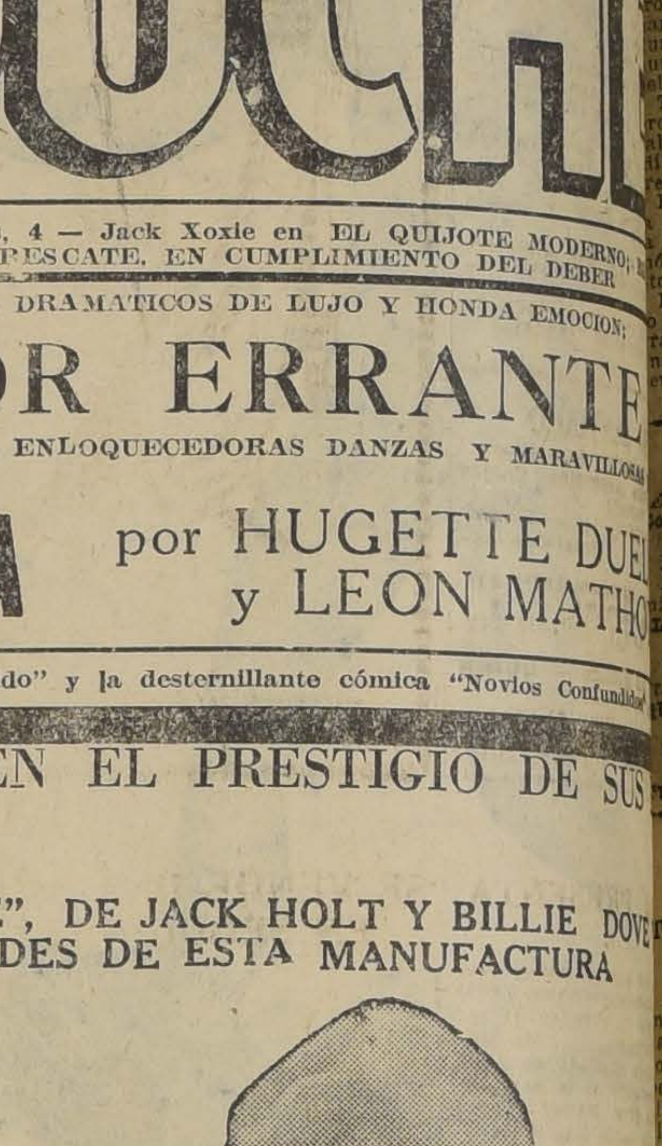

JACK HOLT AND BILLIE DOVE IN IRVIN WILLATS PRODUCTION OLIVER CURWOOD'S "THE ANCIENT HIGHWAY" A PARAMOUNT

SALA IMPERIO

HOY GRANDIOSA MATINEE. — ESPECIAL Y NOCHE ESTRENO "DE MUJERES ENGAÑADAS"

En matinée se reprisará por última vez la grandiosa película histórica "Scaramouche", una de las joyas más estupendas de la cinematografía mundial.

Esta cinta es la más vigorosa y delicada creación de Alice Terry, Ramón Novarro y Lewis Stone.

El argumento de esta película es apasionante y cautiva, no sólo por su realismo histórico, sino también por su admirable trama novelesca. "Scaramouche" es un episodio de la revolución francesa, presentado con toda veracidad y magnificencia.

La matinée terminará con una selección de películas cómicas.

En especial y noche se presentará una super-producción de la afamada marca Sascha de Viena, titulada "Mujeres engañadas". Esta película ha obtenido un primer premio en el concurso cinematográfico de Viena, pues, aparte de su argumento de alto interés y de belleza excepcional, llama la atención en esta película sus maravillosas fotografías, que nos muestran los más bellos paisajes de los Alpes, logrados en los momentos que la naturaleza adquiere allí sus aspectos más asombrosos. Así vemos aquellas inaccesibles montañas coronadas de nieves y nubes que dan un aspecto fantástico y único.

Intérpretes de esta película son Mary Kid, Víctor M. Varkoni y W. Marishcka, a quien acompaña su hermoso perro Loup.

"Mujeres engañadas" tiene escenas sociales de gran lujo, como fiestas y aspectos de los grandes centros alpestres, donde pasa parte del invierno la aristocracia de Europa, entregada a los deportes de nieve; intimidades de la vida teatral de Viena, etc.

Las funciones de hoy serán acompañadas de un programa musical escogido a cargo de la orquesta Grazioli.

SPLENDID THEATRE

EN ESPECIAL Y NOCHE "JUGUETES DEL DESEO", POR ESTELLE TAYLOR. — EN MATINEE "SANGRE Y LAGRIMAS" Y DIBUJOS ANIMADOS. — EN MATINEE Y NOCHE NUEVAS CANCIONES POR GABRIELITA UBILLA

Esta sala presentará en sus funciones de hoy un nuevo estreno del programa seleccionado de Max Glucksmann y del sello "Jans", titulado "Juguetes del deseo".

Es un drama pasional que nos demuestra que raras veces, o mejor dicho, casi nunca, un hombre o una mujer pueden decir que el amor con que se encontraron será el más grande y perdurable de su vida. Todos somos débiles, tanto de corazón como de voluntad, simples muñecos que la tempestad de la pasión azota, nada más que juguetes del deseo.

Estelle Taylor, la esposa del excampeón Jack Dempsey, demuestra toda la fuerza de su interpretación de las pasiones en el rol de la mujer casada por amor, que se fué desilusionando poco a poco de su marido. Mahlon Hamilton hace una creación magnífica de su emocionante papel del hombre enamorado de la mujer que parecía no iba a ser nunca suya. Dagmar Godowsky, Mary Thurman y Lawford Davidson integran este conjunto.

En la matinée se exhibirá el grandioso drama de aventuras de la guerra separatista de los Estados Unidos, "Sangre y lágrimas", sensacional epopeya de amores y heroísmos que interpretan Florence Vidor y Edmund Lowe.

Completarán el programa los dibujos animados del célebre dibujante Bray con nuevas aventuras de Cachirulo y del gato Félix.

En matinée y noche actuará en nuevas y encantadoras canciones de su aplaudido repertorio Gabrielita Ubilla, precoz artista de quince años, que se ha hecho la favorita de nuestro público por su talento y su simpatía.

Pedro de Valdivia — Los Caballeros del Círculo de Oro
Hoy, matinée doble, EL MANIQUI DE BROADWAY y VOLUNTAD DE HOMBRE.
Tarde y noche, Ricardo Cortez y Betty Compson, en

LOS TEATROS STIEMBRE, CARRERA Y ESMERALDA HACEN HOY EN VERMOUTH Y NOCHE LAS ULTIMAS EXHIBICIONES DE "VARIETE"

"Varieté", la estupenda película UFA por Emil Jannings y Lía de Putti, se exhibirá en la vermouth y nocturna de hoy en los teatros Setiembre, Carrera y Esmeralda. Una obra de tantos méritos y de tanto éxito pecuniario no podía dejar de exhibirse el Domingo en los principales teatros de la sociedad Aurelio Valenzuela y Compañía.

"Varieté", es la obra que ha revolucionado el cine y que ha demostrado la superioridad de la UFA. Es la obra de más humanidad y de mayor realismo que se haya hecho. Es el caso de que los hombres que todo lo olvidan por una mujer que les arrebata los sentidos y a cuyo lado creen que van a encontrar la dicha para siempre.

Pero, además del valor inmenso de su tema, esta cinta tiene el mérito de su fastuosa presentación. Las escenas que reproducen una función completa en el Wintergarten de Berlín, son asombrosas y el espectador no acierta a comprender cómo pueden haber sido filmadas.

—En el Setiembre en ambas funciones actuarán Pierrette Flori y Pedro Ureta. Será la despedida de este grato número de variedades.

—En el Carrera y en el Esmeralda se agregará a "Varieté" un programa cómico de ...

—En la matinée de ... del Carrera se exhibirá ... del Oeste", por Hoot ... Setiembre trabajarán ... y Ureta. En el Carrera ... un programa cómico.

—En la matinée del ... "El pirata negro", por ... banks.

Alhambra -:- Cinema Star -:- Yungay

MATINEE DOBLE, A LAS 3. P. M.
"Sin Miedo al Peligro"
por Franklin Farnum
8.o PROGRAMA COMICO POR CELEBRES BUFOS
ESPECIAL Y NOCHE GRAN ESTRENO
UNA RUBIA Y UNA MORENA
por GLORIA GREY y MARGARITA GERAGHTY
Hermosas fiestas de gran lujo. Chicas bataclánicas.

TEATRO Av. MATTA
REGIA ORQUESTA. — EN ESPECIAL: PLATEA NUMERADA

HOY TRES GRANDES FUNCIONES. — En ESPECIAL a las 6.20 y NOCHE 9.30.
Estreno de un grandioso drama de tesis social y de enorme interés humano
ESPOSOS Y AMANTES
Grandiosa creación del gran actor LEWIS STONE y la linda ctriz FLORENCIA VIDOR.

MATINEE DOBLE. — Dos regias cintas. — 1.a parte: Fin de la linda serial ...
LOS AUDACES
2.a parte: La superproducción Paramount en la que actúa el sucesor de R. Valentino, RICARDO CORTES, "LOS CABALLEROS DEL CIRCULO DE ORO".

RIENTE
— SAN FRANCISCO 178 —
HOY TRES FUNCIONES MONUMENTALES
Especial y noche: Una tragedia pasional de lujo esplendoroso,
EL AMOR DE LAS MUJERES
Por Edith Roberts, Beverly Bayne y ... Dexter
MATINEE! Super-gigante
EL LADRON DE BAGDAD Por DOUGLAS FAIRBANKS
"Camarada de Escuela", "En el País de Tutbaca", "Noticiario Fox No. ..."

HOY

3 P. M., GRAN MATINEE INFANTIL
EL HERMOSO DRAMA DE AVENTURAS
"SANGRE Y LAGRIMAS"
DOS GRACIOSAS COMICAS DE DIBUJOS ANIMADOS Y
LA MOROCHITA
CON SUS CANCIONES

Splendid

Dirección: MAX GLUCKSMANN

6.30 Y 9.45, DOS GRANDES FUNCIONES
PRECIOSO ESTRENO DEL FUERTE DRAMA PASIONAL
JUGUEUES del DESEO
CREACION DE LA ADORABLE ESPOSA DE JACK DEMPSEY
STELLE TAYLOR

HOY
En nocturna, además
"LA MOROCHITA"

POLITEAMA
Matinée: "Al dar las tres" y "El Talismán de Buda"
Especial, Cía. Retes-Jarque: La Princesa de las Czardas
Noche: "BENAMOR"

REPUBLICA
Matinée: "Sangre y Arena" y "La Araña y la Rosa"
Especial y noche:
LA CONDESA NATACHA

ELECTRA
Matinée: "Si me vuelvo a casar" y "Chaplin inspector"
Especial y noche:
EL PRETENCIOSO

ODEON
Matinée: "Al dar las tres" y "Si me vuelvo a casar"
Especial y noche:
EL PRETENCIOSO

LOS TEATROS DE LA CHILEAN CINEMA CORPORATION

Alhambra, Cinema Star y Yungay.—Estos teatros anuncian para su matinée de hoy la vibrante comedia de aventuras titulada "Sin miedo al peligro", maravillosa sucesión de hazañas y peleas interpretada por Bill Cody y Edna Gregory.

Terminará la matinée con el 8.o programa cómico compuesto de "Tonche mete el choclo", "Segunda niñez" y "Animando la película".

En especial y noche estrenarán estos teatros la hermosa comedia de lujo y emoción titulada "Una rubia y una morena". Se trata de un simpático romance de amor interpretado por Gloria Grey, Carmelita Geraghty y Juan Roche.

Imperial.—La matinée de este teatro estará compuesta de la emocionante película de aventuras "Vida dura", creación de Franklin Farnum, que hace en ella toda clase de peligrosas hazañas.

Terminará la matinée con el 7.o programa cómico compuesto de "Un cabaret divertido" por Agapito; "Un idilio en Haway" y "La hora de correr".

En especial y noche se estrenará la nueva copia de la colosal película "Scaramouche", creación de Ramón Novarro, Alice Terry y Lewis Stone.

Esta película es lo más grandioso que ha producido la cinematografía norteamericana, pues narra una historia de amor en el terrible período de la revolución francesa.

TEATRO SANTIAGO
EMPRESA ERNESTO BOUQUET
Compañía Cómica Argentina Carlos Valicelli
HOY — DOMINGO 14 — HOY
Matinée a las 3. Programa cómico:
LA BRONCA INTERNACIONAL
PAPA BATISTA
Vermouth a las 6.15. Notable programa:
UE NOCHE DE BODAS — QUIEN ES EL LOCO?
Noche a las 9.30. Gran éxito:
EL ALMA DE LOS PERROS
U CUNA FUE UN CONVENTILLO

"FIRST NATIONAL ATRACTION" — Exclusividad MAX GLUCKSMANN

2 ACONTECIMIENTOS 2

esta semana en el

"SPLENDID"

MARTES 16 — El fuerte drama impropio para menores

"LA HISTORIA TRISTE DE UNA MUJER ALEGRE"

Creación de MARY ASTOR y ANNA K. NILSON

MIERCOLES 17 — COLOSAL DEBUT

HNAS. PEREZ CARO

El mejor conjunto de varieté llegado a Chile

REGIA PRESENTACION — LUJOSO VESTUARIO

Hnas. Pérez Caro

LAS ACTIVIDADES DE LA SALA IMPERIO EN LA SEMANA

MAÑANA PRESENTA "SE VENDE UNA MUJER", POR ADOLPHE MENJOU. — EL MARTES ESTRENA "CYTHEREA, LA DIOSA DEL AMOR", POR ALMA RUBENS. — EN SEGUIDA IRA "LA FAVORITA DEL MAHARAJA". PRIMERA EXTRAORDINARIA DE LA NORDISK FILM

La semana que hoy se inicia promete ser extraordinariamente brillante en materia de grandes estrenos cinematográficos en la Sala Imperio. Desde luego mañana se verificará la presentación de la extraordinaria película First National Circuit titulada "Se vende una mujer". En primer término vemos a Claire Windsor, heroína de tantas novelas de amor que nuestro público ha aplaudido con entusiasmo; a Adolphe Menjou, el insuperable elegante y magnífico vividor; a Hobart Bosworth, el gran trágico, de personalidad recia y admirable; a Robert Ellis, galán de condiciones extraordinarias y Mary Carr, la inolvidable protagonista de "La vuelta al nido".

En esta cinta sorprenden especialmente los trabajos de Claire Windsor y Adolphe Menjou. La primera es la muchacha que habiendo vivido siempre una vida fácil de lujo y de placer, abre de pronto sus ojos sobre un mundo desconocido de miseria y de sacrificio. El segundo es el vividor que sabe sellar un drama con un gesto que es como un compendio de su sabiduría mundana y de su elegante desdén. La obra se desarrolla en Nueva York y París, es así como veremos la gran capital francesa y las clásicas tabernas de su Montmartre novelesco, además de todo el lujo soberbio de la vida social neoyorkina.

A esta película seguirá el estreno de "Cytherea, la diosa del amor pagano", que será presentada el próximo Martes por la Sala Imperio. Esta cinta, como la anterior, ofrece el atractivo de estar interpretada por un elenco formado únicamente de estrellas. En efecto, "Cytherea" cuenta como protagonistas a Alma Rubens, Lewis Stone, Norman Kerry, Irene Rich y Constance Bennett. Se trata de una película artística, finamente observada y presentada con un lujo que deslumbra. Esta cinta, tomando como símbolo a Cytherea o Venus Afrodita, muestra un hogar moderno influenciado por el espíritu de aquella diosa del amor pagano. Es la historia del hombre que ya en la madurez comprende que no ha gozado de su juventud y que se deja arrastrar por el encanto de los viajes, de los amores exóticos y de las peligrosas aventuras pasionales. Es algo maravilloso la forma en que este tema ha sido presentado. Alma Rubens, es la tentadora, la mujer de ensueños y de aventuras que arrastra y seduce con su encanto exótico; Lewis Stone, el elegante actor del detalle y de la profundidad psicológica es la víctima de las peligrosas ansias de la vida y de goce que lo asaltan cuando ya ha perdido la juventud. Lo que algunos escritores han calificado de "el demonio del mediodía", es el asunto de esta gran película.

Constance Bennett nos da en esta cinta el tipo de la flapper, de la muchacha que quiere agotar la copa de los pequeños placeres vedados. Norman Kerry, el mundano que le brinda esta peligrosa bebida.

Por último presentará la Sala Imperio la primera producción extraordinaria de la afamada marca Nordisk Film de Copenhague. Esta película cautivará especialmente por su argumento movido, su brillante presentación y la novedad de su intriga. Sus intérpretes son Karina Bell y Gunnnar Tolnaes. La película lleva por título "La favorita del Maharajá", y es una novela maravillosa de amores exóticos que dan comienzo en medio de la vida cosmopolita y brillante de Monte Carlo y continúan desarrollándose en la India misteriosa y magnífica.

PASADO MAÑANA SE ESTRENARA LA PELICULA DEL MATCH DE BOX DEMPSEY TUNNEY EN LOS TEATROS DE AURELIO VALENZUELA B. Y CIA.

Sin necesidad de gran propaganda la Universal Pictures tiene asegurado un lleno completo en cada uno de los teatros que el Martes estrenarán su película, "El match de box Dempsey-Tunney".

El público está ávido de conocer todos los detalles de la titánica pelea en la cual cambió de dueño el campeonato mundial de box de todos los pesos.

En el primer round Dempsey tuvo la intención de liquidar cuanto antes a su contendor. Colocó dos tremendos izquierdos en la mandíbula de Tunney que no hicieron mayor efecto en la férrea contextura del challenger. En cambio, Dempsey notó la fuerza de su rival cuando al finalizar esa vuelta recibió un golpe en el mentón.

El campeón comprendió que se encontraba delante de un hombre que podía repetir el caso de Firpo, si no lo derribaba pronto. El segundo round se caracterizó por la agresividad del campeón. Varias veces tuvo a Tunney en las cuerdas, pero no logró liquidarlo.

En el tercer round Tunney decide atacar. Ya conoce el juego de Dempsey, y nota que está fatigado. Coloca dos jabs en la boca y en la nariz del campeón, y lo hace sangrar. Llevado hasta las cuerdas por los golpes furiosos de Dempsey, haciéndose el aturdido, logró colocar un tremendo hokk izquierdo al campeón, el cual sintió fallar sus piernas, y tuvo que apoyarse en las cuerdas para no caer. La campana lo salvó.

El cuarto y el quinto round fueron afianzando la superioridad de Tuunney. En el sexto el campeón recobra el terreno perdido. El sétimo es parejo, pero ya en el octavo el público siente la sensación de que Jack está perdido y que sólo un milagro puede salvar al campeón.

El final del combate es conmovedor. Haciendo sobrehumanos esfuerzos, el campeón se sostiene en pie. Dempsey tiene el rostro del doble ancho que lo normal, su boca y su nariz sangra, un ojo está enteramente cerrado. Parecía que la última esperanza del campeón era no ser vencido por knock out. Si bien no consiguió mantener su corona de rey del box, en cambio obtuvo esa última esperanza.

El estreno se efectuará pasado mañana en los cinco teatros de la empresa Valenzuela: Setiembre, Brasil, Carrera, Esmeralda y O'Higgins.

LOS TEATROS DE MAX GLUCKSMANN

El Politeama iniciará su matinée doble con las aventuras chinescas "El talismán de Budha", por Ethel Clayton y "Al dar las tres" por Madge Bellamy y Kenneth Harlan.

La Compañía de Operetas Retes-Jarque estrenará en la especial la sentimental opereta de Kalman "La princesa de las Czardas" y en la nocturna "Benamor".

El República iniciará su matinée con el drama de aventuras típicas, "La araña y la rosa" por Alice Lake y el drama de guerras y combates de la secesión "Sangre y lágrimas por Florence Vidor y Edmund Lowe.

En las funciones sociales de especial y noche presentará "La condesa Natacha", novela que interpretan Emmy Lynn y Jacques Catelain.

El Electra iniciará su matinée con el programa cómico "Chaplin inspector de tienda" y la cerrará con el impresionante drama "Si me vuelvo a casar" por Doris Kenyon y Lloyd Hughes.

En especial y noche estrenará "El pretensioso", creación de Norma Shaerer, Conrad Nagel y John Gilbert.

El Odeón iniciará su matinée doble con el espeluznante drama "Si me vuelvo a casar", creación de Doris Kenyon y cinco estrellas mundiales.

Cerrará esta función con la comedia de intrigas y aventuras "Al dar las tres" por Madge Bellamy y Kenneth Harlan.

En las funciones de tarde y noche se presentará el lujosísimo film "El pretencioso", creación de Norma Shaerer, Conrad Nagel y John Gilbert.

El Atenas iniciará su matinée doble con la tercera función de la serial boxeril "Los audaces" y con la estupenda cómica de largo metraje, "Peripecias de un idilio".

En especial y noche presentará la obra "Mío fuiste y mío serás", creación de Doris Kenyon y Milton Sills.

NICANOR DE LA SOTTA

reestrenará
nuevas ediciones de sus
películas

Juventud, Amor y Pecado

MAÑANA: ESMERALDA

GOLONDRINA

en los primeros días de Diciembre

TE "CAMPANA"

SE VENDE EN TODOS LOS ALMACENES

Conserve los envases vacíos que cambiamos por cupones para el

PRIMER GRAN CONCURSO
Exposición de regalos y canje de cupones:
MORANDE 314

HOY Matinee

A las 2.30

ESMERALDA Y O'HIGGINS

En el O'HIGGINS VARIEDADES POR **YVONNE Y BILL**

Imperial

CHILEAN CINEMA CORP.

Hoy
GRANDES ESTRENOS

MATINEE DOBLE 3 P. M.
VIDA DURA
por FRANKLIN FARNUM
7.o PROGRAMA COMICO
por AGAPITO y otros bufos

ESPECIAL Y NOCHE, COLOSAL ESTRENO DE LA PRODUCCION GIGANTE

SCARAMOUCHE

por RAMON NOVARRO
ALICE TERRY
y LEWIS STONE

El Consortium Cinematográfico de Chile presentará el VIERNES 19 LOS CUENTOS DE HOFFMANN EN EL TEATRO Principal

LISTA DE GRANDES ESPECTACULOS DE ARTISTAS UNIDOS CULMINA EL MIERCOLES PROXIMO CON EL ESTRENO DE "EL HIJO DE SHEIK" DE RODOLFO VALENTINO

RODOLFO VALENTINO ACTUA CON LA FASCINADORA VILMA BANKY Y LA SIMPATICA AGNES AIRES. — A FINES DE NOVIEMBRE SE ESTRENA EN EL VICTORIA "LA NOCHES DEL DECAMERON", REALIZACION DE UNO DE LOS MEJORES CUENTOS DE BOCACCIO

Artistas Unidos ha seguido manteniendo en esta semana el cartel cinematográfico más importante de nuestro ambiente. Al estreno de "El pirata negro" que triunfó en forma avasalladora, siguió el de "La princesa de Graustark" gran producción de Norma Talmadge y Eugenio O'Brien que logró en el Victoria un éxito decisivo y que hoy se repite últimas veces en esa aristocrática sala.

El Miércoles próximo la lista de grandes estrenos de Artistas Unidos llega al título máximo: "El hijo del Sheik" producción póstuma del inolvidable Rodolfo Valentino.

"El hijo del Sheik" llega a Chile precedido del eco estrepitoso de sus triunfos en Estados Unidos y, recientemente, en Argentina. En esos países el público al brindar su aplauso incondicional a este film no solamente ha querido rendir un postrer homenaje al gran actor sino que ha admirado allí la obra maestra de Rodolfo Valentino. Nunca el galán encontró un tipo de hombre que encuadrara tan bien dentro de sus facultades como el héroe de esta novela de amor y nunca pudo tampoco lucir más ampliamente los diversos aspectos de su portentoso temperamento artístico. Es la obra que representa con más fidelidad a Valentino, porque en ella el artista toca todos los resortes propios del galán, del hombre enamorado, del héroe altivo e intrépido que todo lo afronta por su amada. Ahmed, hijo del má poderoso jeque de Arabia, es impulsivo, batallador, apasionado. Se ha enamorado de una adorable bailarina llamada Yasmin y noche a noche atraviesa el desierto a galope tendido para sostener su idilio a la luz de la luna. Pero, una noche cae prisionero de una banda de foragidos que custodia a Yasmin y la explota como bailarina. Ahmed cree en una celada, en una traición de su amada y jura vengarse... Sobre esta base se traza el drama pasional, de intrigas y aventuras de "El hijo del Sheik".

Con él actúan dos bellezas de la pantalla: Vilma Banky en el rol simpático de Yasmin y Agnes Aires en el de la francesita. Las dos hacen un trabajo soberbio, digno del artista a quien secundan.

"El hijo del Sheik" se estrena, como se sabe, el Miércoles en el Victoria.

Después Artistas Unidos presentarán otra obra de gran atracción. Es la realización cinematográfica de uno de los mejores cuentos de Bocaccio hecha con el título de "Noches de Decameron", obra sugestiva, insinuante de belleza fantástica que interpreta en su rol principal el gran actor Lionel Barrymore.

"Noches de Decameron" se estrena el 30 de Noviembre en el Victoria.

LAS TRES GRANDES FUNCIONES DE HOY EN EL VICTORIA. — EN MATINEE VA "CORAZON INTREPIDO", POR GEORGE O'BRIEN Y COMICAS FOX. — EN SECCIONES SOCIALES "LA PRINCESA DE GRAUSTARK", DE NORMA TALMADGE Y EUGENIO O'BRIEN

De atracción extraordinaria y de grandes alcances artísticos son los espectáculos que anuncia el teatro Victoria para sus tres funciones dominicales de hoy. En la matinée se desarrollará un programa especialmente apto para el público infantil cuyo detalle es el siguiente: 1.o "Corazón intrépido", gran creación de aventuras por el célebre actor George O'Brien, a quien secunda la bella actriz Billie Dove. En esta cinta hay un match de box sensacional, 2.o "El nuevo despertador", notable comedia Mack Sennett en dos actos a cargo de los bufos favoritos de los niños; 3.o "Por amor al arte", astrakanada de gran hilaridad interpretada por la troupe de monos sabios.

En las secciones especial y nocturna el Victoria proyectará por últimas veces la obra que ha constituído esta semana el mayor triunfo cinematográfico: "La princesa de Graustark" extraordinaria producción de Artistas Unidos que interpretan en sus roles principales dos favoritos del público: Norma Talmadge y Eugenio O'Brien. Esta película, que es una obra maestra del célebre Dimitri Duchowetzky, tiene un argumento admirable en vigor dramático, pues armoniza un romance de amor tierno y delicado con una trama de intrigas cortesanas apasionante. Norma Talmadge encarnando el rol de la princesa Yetiv heace el mejor trabajo de su brillante carrera, Eugenio O'Brien, la secunda haciendo el rol de galán con la distinción y maestría que le caracterizan.

EN EL O'HIGGINS "ESLABONES DE HIERRO Y ORO" EN VERMOUTH Y NOCHE, Y "EL PIRATA NEGRO" EN MATINEE. — EN LAS TRES FUNCIONES YVONNE & BILL

Un teatro que acapara los Domingos un público enorme es el O'Higgins. La gente se ha dado cuenta de la selección de los espectáculos dominicales de este hermoso coliseo y lo favorece con su asistencia. Para muestra están las funciones de hoy.

En la matinée se hará la única exhibición diurna de "El pirata negro", la magnífica película en 11 actos y en colores interpretada por Douglas Fairbanks. Además habrá programa cómico Universal.

En vermouth y noche se estrenará la hermosa Paramount "Eslabones de hierro y oro", obra interpretada por Tomás Meighan, el protagonista de 'Macho y hembra". Es una historia cómica, sentimental y sensacional a la vez, que ha sido escogida por el O'Higgins para agradar a su público dominical.

En las tres funciones del día trabajará la pareja Ivonne y Bill, espectáculo de canciones y bailes internacionales que ha constituído un éxito fenomenal.

HOY EL PRINCIPAL DA EN SUS 3 FUNCIONES "EL FIACRE N.o 13"

"El fiacre número 13" es una obra llena de optimismo, pues hasta el desgarramiento que sufre en su espíritu el viejo cochero, ante el avance brutal del progreso mecánico, es una advertencia llena de fervor místico y de confianza en el futuro.

La presentación escénica de "El fiacre número 13" es un prodigio de buen gusto y de suntuosidad, especialmente en las escenas de las fiestas estudiantiles de la Primavera que tienen gran similitud por la forma de celebrarlas, con la de nuestros muchachos.

Protagonista de "El fiacre número 13" es la bella y escultural Lily Damita, la artista de la simpatía y que en "El juguete de París" se conquistó de golpe la simpatía de los públicos del mundo entero. Aquí en esta obra supera su anterior labor, dándole un sello de mayor seguridad y alegría que le permite realzar su trabajo en una forma única.

Las escenas de danzas clásicas o de charleston diabólico, son de una simpatía avasalladora que sacuden y agradan por el coquetón desenfado que pone [illegible] tista en su ejecución.

Hoy "El fiacre número 13" irá en las tres funciones de El Principal.

BRASIL HOY EN VERMOUTH Y NOCHE "LA PRINCESA DE GRAUSTARK". — EN MATINEE: "DON QUIJOTE DEL OESTE" Y PROGRAMA COMICO UNIVERSAL

El último triunfo de los Artistas Unidos, la hermosa película "La princesa de Graustark", se repetirá en las funciones de vermouth y noche de hoy en la simpática sala de la Plaza Brasil. Interpretada por la adorable Norma Talmadge, y por el querido galán Eugenio O'Brien, desarrolla un argumento por el estilo de "Los amores de un príncipe".

Norma es en la cinta [illegible] que no quiere aceptar [illegible] por razón de estado, [illegible] pertenece a un apuesto [illegible] da motivo para un [illegible] cantará a los amigos [illegible] y sentimental.

En matinée se dará [illegible] del Oeste", por Hoot [illegible] timo programa cómico [illegible] sal.

TEATRO PROVIDENCIA

EN LAS TRES FUNCIONES, "EL PIRATA NEGRO" Y "POLIGAMIA"

En la matinée va además del programa cómico Fox, la creación de Douglas Fairbanks y Billie Dove, "El pirata negro", obra plena de bellezas y emoción y en donde el célebre actor hace una de sus creaciones más completas y armoniosas.

En las funciones de noche va la graciosa [illegible] Laura La Plante, "[illegible] mia", obra llena de [illegible] nil de la simpática [illegible] Universal.

TEATROS MUNDIAL, COLON Y DELICIAS

El Mundial y el Colón presentan "Scaramouche", creación de Ramón Novarro, Alice Terry y Lewis Stone. Como se recordará "Scaramouche" es la evocación de una historia romántica de la época de la Revolución Francesa, en la cual tienen vida las siluetas de María Antonieta, Luis XVI, Napoleón, Robespierre, Dantón, Andrés Luis Moreau y tantas otras figuras de ese período. Ramón Novarro hace en esta película un trabajo admriable, emotivo y excepcionalmente simpático.

El Delicias desarrolla un programa doble en el que figura el grandioso cinedrama francés que descubre el velo que oculta los secretos de los harenes, "Los misterios del Harem" o "Yasmina", creación [illegible] Dufflos y León [illegible] dará el intenso drama [illegible] de odios, "Pecador [illegible] go de Gladys Hulette.

Las matinées del [illegible] licias.—Los cuatro [illegible] les de "El policía [illegible] Patten en la vibrante "Dándole espuelas" [illegible] en el drama de aventuras [illegible] quero atrevido" y la [illegible] confundidos".

Matinée del Colón.— en "El Quijote Moderno" en "Sin miedo al [illegible] ma de aventuras "El [illegible] cómica "En cumplimiento [illegible] ber".

DANCING PARK

HOY DIA DE MODA

MENU SOCIAL

$ 10 cubierto

ORQUESTA Y BAILE

Huevos andaluza
Consommé al Jerez
Corvina al vino blanco
Alcachofas Montesquieu
Pollo Craisé
Ensalada moscovita
Helado
Bobe al ron
Café

T. Providencia

HOY

Matinee a las 2.45
DOUGLAS FAIRBANKS
— EN —

El Pirata Negro

Además
PROGRAMA COMICO

ESPECIAL 6.30 — NOCHE 9.30
ORQUESTA BUBERT

Laura La Plante

En el vodevil de gran comicidad

¡¡VIVA LA POLIGAMIA

Además:
LA MODA DE PARIS
en colores, en la última
ACTUALIDAD GAUMONT
Noticias de todo el Mundo
Obsequio del Semnario N.o 22.

ATENCION:

PROXIMAMENTE INAUGURAREMOS EL BAR Y RESTAURANT "LUCENSE"

con sus anexos de fuente de soda, cigarrería, salón de refrescos, fiambrería y billares.

Hacemos presente que este nuevo establecimiento es de primera categoría y estará atendido por su propio dueño.

BAR-RESTAURANT "LUCENSE"

AVENIDA DIEZ DE JULIO N.os 8 - 20

TEATRO DE LA COMEDIA

EMPRESA ERNESTO BOUQUET
Compañía Dramática Argentina Camila Quiroga

HOY — DOMINGO 14 — HOY

Vermouth a las 6.15. Notable éxito
ROBERTO Y MARIANA
de Paul Geraldy.

Noche a las 9.30. Grandioso estreno:
CUERVOS RUBIOS
de Martínez Cuitiño. Creación de Camila Quiroga.

CASA recién construída en DELICIAS, altos, $ 400 — : BANDERA 195 : —	CASA barrio PARQUE FORESTAL, bajos, $ 800, 3 patios — : BANDERA 195 : —	CASA altos de lujo, CATEDRAL, 8 dormitorios, $ 700 — : BANDERA 195 : —
CASA perfecto estado, bajos. Barrio AVENIDA BRASIL, $ 500 — : BANDERA 195 : —	CASA cerca Avenida VICUÑA MACKENNA, altos grandes, $ 500 — : BANDERA 195 : —	CASA altos grandes, lujosos, SANTO DOMINGO, $ 1,000 — : BANDERA 195 : —
CASA altos grandes, DELICIAS, centrales, $ 800 — : BANDERA 195 : —	CASA altos lujosos, garage, CERCA PLAZA, $ 1,200 — : BANDERA 195 : —	CASA confortables altos, DIECIOCHO, $ 1,200 — : BANDERA 195 : —
CASA altos espléndidos, VERGARA, flamantes, $ 550 — : BANDERA 195 : —	CASA ESPERANZA cerca Huérfanos, altos y bajos de lujo, $ 600 — : BANDERA 195 : —	CASA barrio RECOLETA, altos, $ 450 — : BANDERA 195 : —
CASA bajos, HUERFANOS, recién refaccionados, $ 400 — : BANDERA 195 : —	CASA altos, MORANDE muy centrales, nuevos, $ 1,000 — : BANDERA 195 : —	CASA BELLAVISTA, altos recién construídos, $ 430 — : BANDERA 195 : —
CASA altos de lujo, LORD COCHRANE, $ 650 — : BANDERA 195 : —	CASA recién construída, barrio MAESTRANZA, $ 350 — : BANDERA 195 : —	CASAS AMOBLADAS desde $ 600 a $ 2,000 — : BANDERA 195 : —

DIRECCION GENERAL DE POLICIAS

SECCION FORRAJE

Pídense propuestas públicas por pasto, afrecho y cebada o avena, para el consumo de la caballada del Cuerpo de Policías de la República durante el año de 1927. Dichas propuestas se abrirán el día 30 del presente mes. Bases y antecedentes en la Dirección General de Policías (Sección Forraje), calle del Cerro N.o 143.

EL DIRECTOR GENERAL.

A LOS CARROCEROS, GARAGES, FABRICANTES DE CARROS Y AUTOBUSES:

Cada vez que ustedes compren

ACERO PARA RESORTES

insistan sobre nuestra única marca:

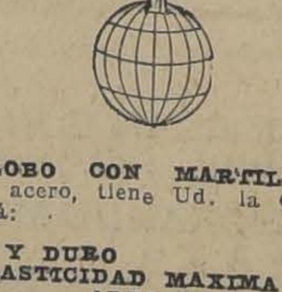

"GLOBO CON MARTILLO"

Comprando nuestro acero, tiene Ud. la GARANTIA ABSOLUTA que cada barra logrará:

TEMPLE UNIFORME Y DURO
ELASTICIDAD MAXIMA
ALTA RESISTENCIA A LA RUPTURA

BARRACA DE FIERRO

HINZE y BOSTELMANN

CHACABUCO 61
Teléfono: 250 Estación. — Casilla 2420

Para
Belleza y alta Calidad

LIGAS PARIS

NO HAY CONTACTO DE METAL CON LA PIEL

FABRICANTES:
A. STEIN & COMPANY
Chicago - New York, U.S.A.

Depósito general para la venta al por mayor:
MONTI & CIA. • Av. Brasil 284

Victoria - HOY

TRES GRANDES FUNCIONES CON LOS MEJORES PROGRAMAS DEL DIA—ENTRADAS DE VENTA DESDE LAS 10 DE LA MAÑANA

3 P. M.—GRANDIOSA MATINEE DOBLE, CON PROGRAMA APROBADO PARA NIÑOS

GEORGE O'BRIEN Y BILLIE DOVE

en la sensacional comedia de aventuras

CORAZON INTREPIDO

Y DOS CHISTOSAS COMICAS FOX

EL NUEVO DESPERTADOR
Comedia Mack Sennett (2 actos).

POR AMOR AL ARTE
Astrakanada por los monos sabios

6.30 — 9.40 — EL GRAN EXITO DE LA SEMANA

ULTIMAS EXHIBICIONES DE LA DESLUMBRADORA SUPER-PRODUCCION.

de NORMA TALMADGE

LA PRINCESA DE GRAUSTARK

la obra más bella y delicada de la gran actriz. Poema de amor y drama de intrigas cortesanas, desarrollado con lujo estupendo.

Mañana POR ULTIMA — VEZ — **VARIETE** de EMIL JANNINGS Y LYA PUTTI, PLATEA $ 3.20

PRINCIPAL HOY

EL CINE QUE SIEMPRE ESTA LLENO

FRANCISCO Y FELIX SANFULGENCIO

MATINEE, 3.15
ESPECIAL, 6.30
NOCHE, 9.45

3 NUEVAS EXHIBICIONES DE LA PELICULA TRIUNFAL

La frívola y alegre adaptación de la novela de Montepín:

"EL FIACRE 13"

Creación suprema de la linda y escultural

LILY DAMITA

la inolvidable intérprete de "El juguete de París"

MAÑANA EN EL CARRERA **DEBUT: FLORY - FLORIO** Espectáculo directamente contratado en Europa

HOY Vermouth y Noche SETIEMBRE, CARRERA y ESMERALDA

EN EL SETIEMBRE DESPEDIDA DE **Pierrette Fiori y Pedro Ureta**

MATINEE A LAS 2.30

ESMERALDA Y O'HIGGINS

"El Pirata Negro"

POR DOUGLAS FAIRBANKS

EN EL O'HIGGINS TRABAJARAN — YVONNE & BILL

SETIEMBRE, BRASIL Y CARRERA

HOOT GIBSON, EN

"Don Quijote del Oeste"

EN EL SETIEMBRE TRABAJARAN

PIERRETTE FIORI Y URETA

O'HIGGINS - HOY VERMOUTH Y NOCHE: ESTRENO PARAMOUNT

"Eslabones de Hierro y Oro"

POR THOMAS MEIGHAN

VARIEDADES POR LA PAREJA **Yvonne & Bill**

Espectáculos — de — Aurelio Valenzuela B. y Cía.

BRASIL - Hoy VERMOUTH Y NOCHE ARTISTAS UNIDOS

La Pricesa de Graustark

por NORMA TALMADGE

VIERNES en el ESMERALDA: debut de la TROUPE BIANCHI & ASCOT

EL VIERNES EL CONSORTIUM CINEMATOGRAFICO DE CHILE ESTRENA LOS CUENTOS DE HOFFMANN

Pocas personas habrá que no han oído y deleitado su espíritu con exquisiteces musicales de la ópera de Jacques Offenbach, "Los cuentos de Hoffmann", sin que haya sentido un cierto deseo o anhelo de saber dónde el gran músico encontró las fuentes de inspiración.

Offenbach conoció la vida y aventuras de Enrique Guillermo Teodoro Hoffmann, conoció toda la riqueza de motivos de su vida y sobre todo comprendió toda la enorme belleza de sus obras tanto dramáticas como musicales.

Enrique Guillermo Teodoro Hoffmann fué novelista, compositor y autor de escritos varios, nació en Konisgberg, Prusia, el 24 de Enero de 1776. Desempeñó diferentes cargos judiciales en Posen y en Varsovia hasta el tiempo de la invasión francesa, siendo entonces destituído. Abandonado a sus propios recursos, vivió en la estrechez como compositor, escritor y director de orquestas en Banberg y en otras ciudades. En 1815 reanudó su carrera al servicio de Prusia y ocupó la plaza de consejero del Tribunal Supremo de Berlín hasta su muerte acaecida el 25 de Junio de 1822. Sus obras comprenden "Los cuentos fantásticos", "El elixir del diablo", "Nocturnos", "Kater Murr", etc.

La ópera "Undine" es la mejor de sus producciones musicales.

La película que presentará el Consortium Cinematográfico de Chile en las funciones del Viernes próximo ha sido editada en Viena por la Vita Film y está inspirada en los tres cuentos fantásticos de Hoffmann, en los cuales él mismo actúa de personaje central.

En "Los cuentos de Hoffmann" no hay personajes de mayor importancia unos que otros, sino que todos son protagonistas y de ahí que la personificación de éllos haya sido encomendada a artistas de tantos prestigios como son Kutty Hulsch, Dagny Servaes, Lola Neidinger, Max y Eug Neufeld, Victor Franz, Charles Ehmann, Jos. Zetenous, Charles Forest y Pauls Asconas.

TEATRO DIECIOCHO

Dieciocho 14 — Teléfono Ing. 3778

HOY — 6.30 y 9.30 P. M.
Vermouth numerado.

YASMINA
Super producción de gran lujo por HUGUETTE DUFFLOS y LEON MATHOT.
Hoy matinée a las 2.45. Niños precios corrientes. La linda película

LA REINA DEL CIRCO
por Carold Dempster. Extra estrenos cómicos. Tres chistosísimas cómicas por el Turnio, Clyde Cook y Chicas Atléticas.

MAÑANA SE REESTRENARA EN EL ESMERALDA "JUVENTUD, AMOR Y PECADO" DE NICANOR DE LA SOTTA

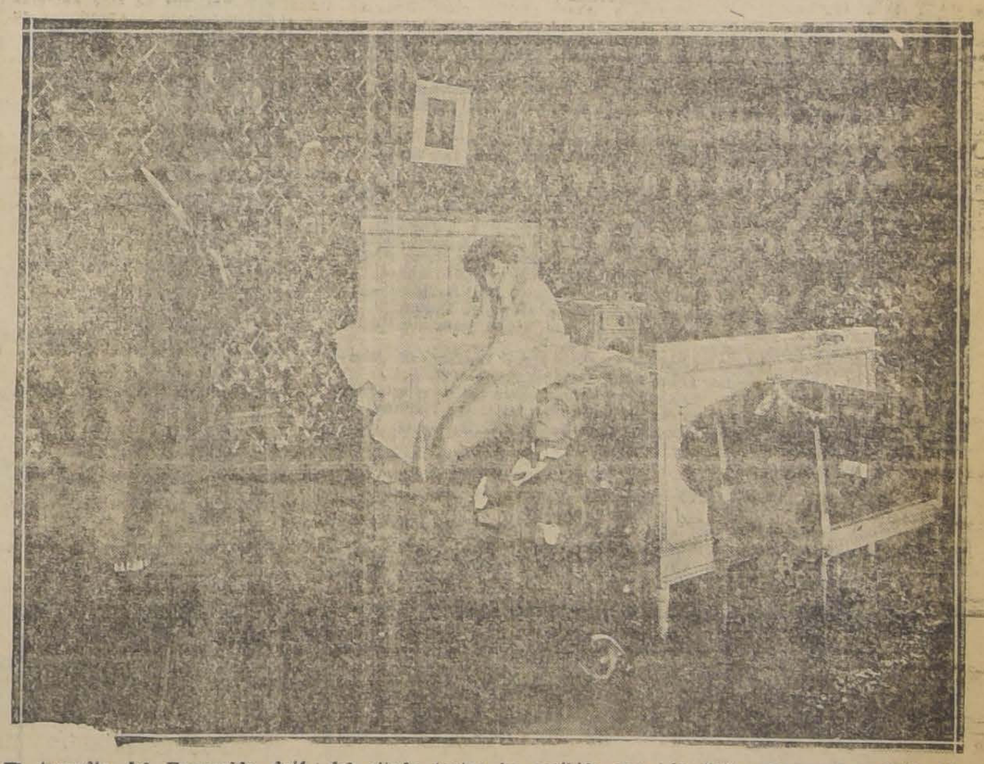

El incendio del Esmeralda dejó sin exhibirse en forma conveniente en el barrio Matta la última película de Nicanor de la Sotta "Juventud, amor y pecado". La Dirección del citado teatro ha recibido muchísimas solicitudes pidiendo el reestreno de la interesante película chilena. Este es el motivo por el cual se ha pedido a Nicanor de la Sotta una nueva edición de su cinta.

Esta copia corregida se estrenará mañana en el Esmeralda y después en los demás teatros de la Empresa Valenzuela.

Como se sabe, "Juventud, amor y pecado" es la primera vista de lujo que edita Nicanor de la Sotta. Su protagonista es Magda Delpont. Los otros papeles están a cargo del autor y director, de Paco Ramiro, Adelina López Piris y otros artistas de cartel. La obra tiene música especialmente adaptada por el maestro Salvatierra.

INDEPENDENCIA TEATROS FRANKLIN SAN DIEGO 2015

ESPECIAL Y NOCHE, ESTRENO DE LA JOYA UNIVERSAL DE GRAN LUJO

VIVA LA POLIGAMIA

POR LA SIMPATICA NATITA

LAURA :: LA PLANTE

EL SAINETE MAS ORIGINAL Y COMICO DEL AÑO

Por un traspiés en un alfombra rota surge, terriblemente cómica, una disputa que deshace el tierno nido de un matrimonio joven que se ama, pero que decide "odiarse". Mas, he aquí que el verde diablillo de los celos mete su pezuña en el conflicto y éste toma tales proporciones y crea tan estupendas situaciones que hay para morirse de risa.

MATINEE

POR ULTIMA VEZ EN CHILE:

GENOVEVA DE BRABANTE

Y

EL POLICIA FANTASMA

EPISODIOS FINALES. ADEMAS ESTRENO DE LAS DIVERTIDAS COMEDIAS UNIVERSAL

COMISARIO ENAMORADO

Y

ESPERE UN POCO MI LINDA

A LAS 2.30 EN PUNTO, LO MAS ESTUPENDO

DOUGLAS FAIRBANKS

EN

EL PIRATA NEGRO

y RICARDO CORTES en

LOS CABALLEROS DEL CIRCULO DE ORO

ARTICULOS ESCRITORIOS

Tenemos el agrado de avisar a los señores dueños de LIBRERIAS Y CASAS REVENDEDORAS, que ya quedó instalada nuestra nueva sección Artículos Escritorios.

IMPORTADORA DE PAPEL

TELEFONO INGLES 1464, SANTIAGO, CASILLA 2392, SAN ANTONIO 760, ESQUINA ESMERALDA

UN LIBRO
Lea Ud.
"ESCLAVOS"
cuentos por
HERMES NAHUEL

TEATRO IRIS

CASTRO 130 TELEF. ING. 3700

HOY ESPECIAL Y NOCHE

ALMA VIENESA

MATINEE A LAS 2½ EN PUNTO "EL PIRATA NEGRO" y 3.a de "LOS AUDACES"

INFORMACIONES CABLEGRAFICAS DEL EXTERIOR

DE NUESTROS CORRESPONSALES ESPECIALES, VIA EASTERN Y ALL AMERICA CABLES INC, DE "THE UNITED PRESS". — LOS ORIGINALES DE TODOS LOS CABLEGRAMAS QUE SE INSERTAN EN ESTA SECCION, ESTAN A DISPOSICION DEL PUBLICO EN ESTA IMPRENTA

LOS NACIONALISTAS ALEMANES PIDEN LA DESTITUCION DEL EMBAJADOR EN WASHINGTON

Estiman que no debió izar la bandera el día del armisticio

BERLIN, 13.— La prensa nacionalista critica amargamente a la Embajada alemana en Washington, por haber humillado a Alemania, al izar la bandera en el Día del Armisticio.

El Embajador Von Maltzan ha cablegrafiado una explicación al Ministerio de Relaciones Exteriores, manifestando que se limitó a cumplir con la petición del Presidente Coolidge sobre el embanderamiento general, a la cual el Cuerpo Diplomático, decidió acceder.

"Der Tag", comentando el caso, pregunta irónicamente: "¿Por qué no izó su bandera la Embajada francesa con ocasión de la celebración alemana del aniversario de la batalla de Sedán?"

El diario "Deutsche Zeitung" pide la inmediata destitución de Von Maltzan.—(U. P.)

BERLIN, 13.— Los nacionalistas han presentado una interpelación en el Reichstag para preguntar cuáles son las medidas que le Gobierno piensa adoptar para evitar la repetición de sucesos tales como el incidente de la bandera, de Washington.

Además pedirán que el Gobierno manifieste oficialmente su opinión al respecto.—(U. P.)

El automóvil del ex-Kronprinz fué detenido por la muchedumbre

BERLIN, 13. — Numerosos trabajadores vieron en Friefrichstrasse que el ex-Kronprinz, acompañado del hijo mayor del Príncipe Guillermo, subía a un automóvil que ostentaba la antigua insignia real de los Hohenzollern. La muchedumbre persiguió y después obstruyó el paso al coche, que fué libertado por un agente de policía, a quién el ex-Kronprinz expresó sus agradecimientos.—(U. P.)

LOS DELEGADOS MINEROS BRITANICOS ACE[PTAN] LAS PROPOSICIONES DEL GOBIERNO

LONDRES, 12.— Los delegados mineros volvieron a sesionar para oir el informe sobre las contestaciones del Gobierno a las preguntas de la Conferencia de delegados, formuladas para aclarar ciertos puntos del proyecto de arreglo del Gobierno.

La respuesta del Gobierno dice que es imposible garantizar que el Gobierno no intervendrá en las costumbres que prevalecen en los distritos.

Respecto del ofrecimiento de los propietarios de las minas de pagar el promedio mínimo general correspondiente a Abril en todos los distritos, el Gobierno declara que sería aplicable a períodos de extensión variada, de los cuales el más corto sería hasta fines del presente mes y el más largo sería de un año.

El Gobierno también confirma la oferta que se basa en un horario más largo.—(U. P.)

LONDRES, 13. — Los delegados mineros tomaron el acuerdo de recomendar a los distritos la aceptación de las proposiciones de arreglo del Gobierno, por 432 mil votos contra 352,000.

Acordaron también reunirse el Viernes de la semana próxima para tomar conocimiento de la decisión de los distritos, que se acordará [illegible] consejos de [illegible] efectuar una [illegible] entre los mi[illegible]

«El Debate» es el único diario favorable a la Asamblea proyectada por Primo de Rivera

La considera un medio para volver a la normalidad y revelar hombres nuevos.— Diálogo entre Primo de Rivera y un Ministro del antiguo régimen.

Recuerdo de una conversación con Maura.— "Me dejan solo", dice Primo de Rivera.— "Estoy viejo para Teniente-Coronel" responde Maura.

(De nuestros corresponsales especiales, exclusiva para "La Nación")

MADRID 13. — Predomina en los comentarios de España el tema de la Asamblea Nacional aunque el proyecto se ha diferido para 1927.

Desde que el "A B C" escribió un artículo contra la proyectada asamblea hasta que el departamento de censura autorizó su publicación, pasó mas tiempo que el que puede tardarse en censurar un centenar de artículos acaso se precisara de una negociación diplomática para lograr su publicación.

Este episodio se ha juzgado muy significativo.

La autorización ha sido excepcional, pués opiniones semejantes, formuladas por otros diarios no consintió en publicarlas la censura.

Ahora varios periódicos han reproducido los artículos que fueron tachados antes, oponiéndose a la Asamblea Nacional y defendiendo la necesidad de convocar a Cortes elegidas por sufragio universal lo que constituye la misma doctrina sustentada por el artículo del "A B C" que ahora se ha autorizado para publicar con algunas eliminaciones.

Los diarios al combatir el proyecto de una Asamblea nombrada por la corona declaran que sería el régimen de carta otorgada y entonces la asamblea carecerá de objetivo porque el marqués de Estella ha declarado que no podrá fizcalizar pues el único medio de censura que tendrán los representantes es la ausencia, es decir, el silencio.

Tambien ha declarado Estella que la Asamblea no podrá legislar porque las leyes se harán sin más intervención que la de los dos poderes: el real y el ejecutivo.

Los diarios deducen que la proyectada Asamblea es un adorno de la dictadura militar y se pronuncian resueltamente en contra del proyecto.

El único diario que se muestra hoy favorable a la Asamblea es el órgano de la extrema derecha "El Debate" pero justifica la conveniencia del proyecto "porque marca el camino hacia la normalidad; porque hará menos brusca la transición de la dictadura a la situación política normal; y porque el futuro organismo servirá para revelar hombres nuevos y ensayar el funcionamiento de la cámara legislativa que tarde que temprano deberá sustituir a la Asamblea.

Por tres veces se repite la misma cosa: que le complace el proyecto de Asamblea porque significa un paso hacia la normalidad constitucional que es la suprema aspiración.

De consiguiente coincide "El Debate" con los impugnadores de la proyectada asamblea aunque satisface la esperanza de que allí surgirán hombres nuevos.

No debe olvidarse que entre los hombres nuevos surgidos hasta ahora predominan los procedentes del antiguo régimen.

Yanguas y Calvo Sotelo, Ministros de Estado fueron diputados mauristas.

El Ministro de Trabajo Aunós fué diputado nacionalista y secretario de Cambó.

El Ministro de Justicia Ponte procede del viejo partido republicano. Quizá en la Asamblea surjan los hombres nuevos que no han aparecido hasta ahora.

Tampoco aparecen las opiniones valiosas que sobre la proyectada Asamblea solicita el órgano de gobierno. Unos pertenecen completamente al viejo régimen y otros contestan con vaguedades.

En noches pasadas se encontró

El Embajador del Perú conferenció 15 minutos con Mr. Kellogg

WASHINGTON, 13.— El Embajador del Perú, señor Hernán Velarde, solicitó y obtuvo del Secretario del Departamento de Estado, Mr. Kellogg, una conferencia de 15 minutos en la que le sometió nuevos hechos relacionados con al cuestión de Tacna y Arica, si bien, según se dice, no se trató en la entrevista de los aspectos importantes del asunto.

Un representante autorizado del Departamento de Estado, ha manifestado que no ha causado sorpresa el anuncio de Chile, oponiéndose a la neutralización del territorio, que no es sino la confirmación de su decisión anterior.—(U. P.)

EL PILOTO ITALIANO BERNARDI, EN "FIAT", GANO LA COMPETENCIA AEREA SCHNEIDER

Detalles de esta importante prueba

HAMPTON ROADS, 13.—En la carrera triangular de 350 kilómetros por la Copa Schneider, de esta tarde, los aeroplanos saldrán de a uno, distanciados cada cinco minutos. El tiempo ocupado por cada aeroplano en cada costado del triángulo y además la mejor velocidad individual en todo el recorrido, son los factores para obtener la victoria que le darán al ganador la posesión permanente del trofeo obsequiado al Aero Club de Francia en 1912 y que fué ganado primero, en 1913, por el francés Prevot, con una velocidad de 47.7 millas por hora. Desde entonces las velocidades han aumentado gradualmente hasta llegar a la marcada el año pasado por el americano Doolittle, quien llegó a 245:713 millas por hora.

El orden de partida es el siguiente: teniente Bacula, italiano; teniente Tomlinson, americano; teniente Ferrari, italiano; teniente americano Cudolry; mayor italiano De Bernardi; teniente americano Schildts.

HAMPTON ROADS, 13.—El Mayor Mario de Bernardi, manejando un Fiat, iba a la cabeza en la tercera etapa, con una velocidad de 244.9 millas por hora, que es el mejor tiempo anotado en los Estados Unidos. El teniente Cuddihay alcanzó a 237.7 millas por hora. —

HAMPTON RODAS, 13.—El capitán italiano Arturo Ferrari se vió obligado a retirarse de la competencia por la Copa Schneider al fin de la tercera etapa, debido a una falla en el motor.—(U. P.)

HAMPTON ROADS, 13.—El teniente italiano Bacula, en la competencia por la Copa Schneider, alcanzó en la segunda etapa 213 millas por hora.—(U. P.)

HAMPTON ROADS, 13.—(Flash). —El ganador de la Copa Schneider, Mayor italiano de Bernardi, alcanzó una velocidad media acumulada de 246.24 millas por hora, según la cronometración oficial. Esta velocidad constituye un record para el vuelo de hidroplanos.—(U. P.)

HAMPTON ROADS, 13.—Segundo en la carrera de aeroplanos salió el teniente americano C. F. Schildts; tercero, teniente italiano Bacula; cuarto, teniente americano Tomlinson.

El teniente Cuddihay fué recogido sin haber sufrido nada en su descenso forzado.

El término medio acumulado del teniente Schildts fué de 231 millas por hora, usando el mismo aeroplano con que Doolittle ganó la Copa Schneider el año pasado.

El teniente Bacula tuvo una velocidad media de 218 millas por hora.—(U. P.)

HAMPTON ROADS, 13.—El teniente Bacula terminó las 7 etapas de la carrera por la Copa Schneider, alcanzando una velocidad media de 218 millas por hora.—(U. P.)

HAMPTON ROADS, 13.—(Flash). —Italia ganó la Copa Schneider.—

HAMPTON ROADS, 13.—El teniente Ferrari alcanzó a una velocidad de 238 millas por hora antes de retirarse de la carrera. Regresó a su hangar sin novedad.—(U. P.)

EN LA ISLA DE JAVA HUBO AYER VARIOS LEVANTAMIENTOS COMUNISTAS

En Tangerang fueron atacados los cuarteles de la policía.— En [illegible] sido asesinado el Gobernador.— Informaciones de Holanda [illegible] movimiento ya ha sido dominado.

SAMARANG, 13.—La actividad de los agitadores comunistas se ha dirigido a exaltar el ánimo de los nativos contra el capitalismo y los holandeses.

Cuando llegó en el mes de Agosto el nuevo Gobernador General señor Dejraess, ex-Embajador de Holanda en Washington, anunció la adopción de medidas inmediatas para suprimir la publicación de algunos diarios comunistas.

SAMARANG, 13.—Varios agentes de policía nativos fueron heridos cuando centenares de nativos atacaron anoche los cuarteles de policía de Tangerang, en el Oeste de Java.

Los cuarteles quedaron parcialmente destruídos y los atacantes fueron eventualmente dispersados.

En el Oeste de Bandoeng los comunistas destruyeron los cambios y las cubiertas de los puentes ferroviarios.

SAMARANG, 13.— A las cinco de la mañana las fuerzas militares se apoderaron nuevamente de la oficina telefónica de Batavia, ocupada por los comunistas que llegaron en dos autocamiones.

El servicio de ferrocarriles está interrumpido. Las líneas telefónicas fueron cortadas alrededor de la guarnición de Tjimahi, cerca de Bandong.

En la mañana el Gobierno anunció que dominaba la situación y que adoptaba [illegible] encaminadas a [illegible] den.

AMSTERDAM, [illegible] chos de Batavia [illegible] habido un levantamiento [illegible] nista en Bautara [illegible] el gobernador de la isla ha sido asesinado [illegible] de indígenas [illegible] la casa del Gobernador [illegible] asesinaron al Gobernador [illegible] dante y a varios [illegible] a muchas personas [illegible] ferrocarril cerca de [illegible] sido cortada [illegible] impidiendo los [illegible] da de trenes [illegible]

Los ataques [illegible] do simultáneos en [illegible] apartados de la [illegible]

AMSTERDAM, [illegible] cía que el Gobierno [illegible] holandesas ha [illegible] mente la situación [illegible] Java.

Se agrega que [illegible] sido elaborado por [illegible] tranjeros, con el [illegible] bierno de Moscú.

Cerca de cien [illegible] sido arrestados.—

NOTICIAS BREVES DEL CABLE

BERLIN, 13.— El Gobierno noruego propondrá al Parlamento la anulación de la ley seca, el 1.o de Abril, según comunicaciones de Asís.— (U. P.)

BERLIN, 13.— El reichstag aprobó un convenio franco-alemán de comercio entre el valle del Saar y Alemania. También aprobó un Tratado entre Alemania y Suiza.— (U. P.)

PARIS, 13.— La Cámara de Diputados expresó nuevamente su confianza a M. Poincaré, con ocasión de la discusión del Presupuesto de Marina.— (U. P.)

ZARAGOZA, 13.— El Ayuntamiento acordó contratar un empréstito de 14 millones de pesetas para la pavimentación de la ciudad y otras obras públicas.— (U. P.)

CIUDAD REAL, 13.— El Rey Alfonso fué cariñosamente recibido por la población de esta ciudad. Poco después de su llegada, se dirigió a los cotos de caza, para regresar a Madrid el 15 del presente. —

MADRID, 13.— En momentos en que evolucionaba a cien metros de altura el Comandante aviador, recién ascendido, Juan Sanz Prieto, su aeroplano cayó destrozándose y matándolo instantáneamente. —

WASHINGTON, 13.— El Secretario de Estado, Mr. Kellogg, ofrecerá el Martes, un almuerzo en honor del Mayor Herbert Dargue, Comandante de la escuadrilla que realizará el raid aéreo panamericano, en el edificio de la Unión Panamericana.— (U. P.)

ASUNCION, 13.— El ex-Canciller alemán Herr Luther, ha llegado a esta capital en aeroplano, a las 3.40 de la tarde.— (U. P.)

RIO DE JANEIRO, 13.— Las delegaciones extranjeras a la transmisión del Mando, ofrecieron un banquete en el hotel de Copacabana en honor del Presidente Electo, doctor Washington Luiz.— (U. P.)

PERU

UNA CARRERA AUTOMOVILISTICA EN EL PERU

LIMA, 13.— Reina gran entusiasmo por la carrera de automóviles que se realizará mañana en el circuito Lima-Miraflores-Barranco-Chorrillos y Pachacama.

La carrera será de diez vueltas de 25 kilómetros cada una y ha sido organizada por el Touring Club peruano.

Participarán en ella coches Studebaker, Chrysler, Fiat y Red, habiéndose retirado un Hudson.

Se iniciará el raid, por sorteo, a las 11 de la mañana.— (U. P.).

NOTICIAS BREVES DEL

RIO DE JANEIRO, 13.— En la Isla de las Flores nuevo pabellón para inmigrantes, incluso un hospital para enfermedades contagiosas.— (U. P.)

LA PAZ, 13.— El Sábado regresará a esta ciudad, la República y su esposa.— (U. P.)

LA PAZ, 13.— Los aviones anuncian que termin su raid a Potosí y que continuarán rumbo a Sucre. El que sufrió averías en su tren de aterrizaje, será tra a La Paz. Los aviones "Oruro" y "Potosí", piloteados Lemaitre y los mecánicos, hicieron el raid a Sucre y re do a La Paz.— (U .P.)

LA PAZ, 13.— Esta tarde se realizó una gran con para pedir que no se trate el proyecto de separación Estado.— (U. P.)

LA PAZ, 13.— No sesionaron la Cámara de Dipu nado, debido al duelo nacional motivado por la muerte plente, señor Emilio Antelo.— (U. P.)

BUENOS AIRES, 13.— Mañana llegará el nuevo Ar fico, Monseñor Cortesi.— Un grupo de destacados un solemne acto religioso que se realizará el día de Iglesia Metropolitana.— (U. P.)

BUENOS AIRES, 13.— Se realizaron las pruebas razado "Rivadavia" con muy buenos resultados, en pr misión Parlamentaria Especial y de numerosos técnicos

BUENOS AIRES, 13.— En retribución de atenciones Embajador de Chile y señora de Aldunate, el Presidente blica y señora de Alvear, les ofrecerán un banquete mo. Un núcleo de relaciones sociales ofrecerá un ban Embajador del Brasil y señora.— (U. P.)

Fueron arrestados Macia y Garibaldi

SERAN PROCESADOS CONJUNTAMENTE

PARIS, 13.—M. Poincaré conferenció con el Ministro de Justicia M. Barthou y con el jefe del Servicio de Seguridad, general M. Chiappe, con respecto al asunto Garibaldi-Macia.

En seguida M. Barthou conferenció con el procurador de la República y con M. Gilbert, director de la Oficina de Asuntos Criminales. Estas conferencias tenían por objeto concretar los cargos contra los dos acusados.

Se dice que se puede acusar a Macia de acarreo de armas y municiones, en vista de que tenía depósitos de armas.

Se tiene entendido que Garibaldi apoyaba moralmente a Macia y le había prometido ayuda material en caso necesario.

Ahora se trata de averiguar si Garibaldi ayudó al reclutamiento de hombres y en tal caso sería procesado por complicidad con Macia.

Todos los do[illegible] nados con el asu[illegible] tregados al procu[illegible]

PARIS 13.— Em[illegible] una nueva fase [illegible] que se hallan [illegible] Garibaldi y el [illegible] a quienes las au[illegible] rán íntimamente [illegible]

Se asegura que [illegible] cia no serán expu[illegible] gados y sentenciados [illegible] te.—(U. P.)

PARIS, 13.— [illegible] di y el coronel Ma[illegible] vados a prisión [illegible] la decisión de [illegible]

Garibaldi y Ma[illegible] dos de cinco [illegible] a las 3 de la [illegible] del procurador [illegible] Monnier. Mientras [illegible] interrogados por [illegible] ronel Macia decla[illegible] Press:

"Tenía el dinero [illegible] mi plan de acción [illegible] en relaciones [illegible] también ya había [illegible] dos mis hombres. [illegible] baldi fué carcelado [illegible] conocido todos [illegible] (U. P.)

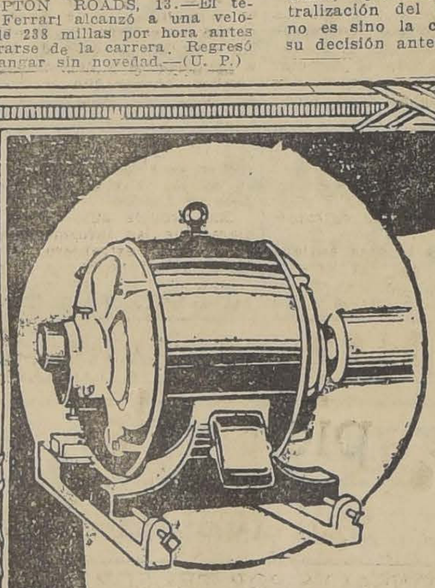

Más que ninguno otro le conviene

EL MOTOR ELECTRICO

Nuestras tarifas están estudiadas para competir con cualquier otro sistema de motores.

Compañía de Tracción y Alumbrado de Santiago

"ASTRA"

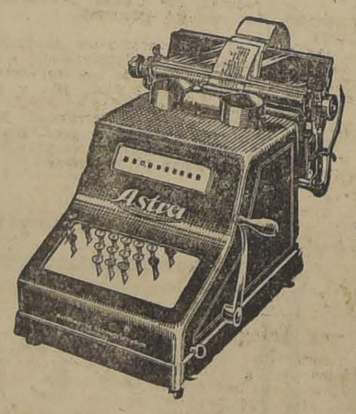

MAQUINA DE SUMAR Y RESTAR CON TECLADO SIMPLIFICADO

Manufactura alemana

Ofrecemos demostración gratuita sin compromiso de compra

Agentes Exclusivos:

FOLSCH & Cía.- Santiago-Valparaíso-Temuco

VISITE NUESTRO

DEPARTAMENTO SANITARIO

Y ENCONTRARA A PRECIOS VENTAJOSOS:

Romanas y Romanitas
para salas de baño
y para guaguas.
Botiquines,
Espejos,
Pañeras de pie
y murales,
Repisas,
Vaseros,
Jaboneras,
Esponjeras,
Sillas Blancas,
Taburetes,
Mesas de Toilette,
Pisos de goma, de corcho y tejidos para salidas de baño
Pisos de goma para interiores de tinas
Perchas de pie y murales
Papeleros.

MORRISON & Co.

AHUMADA 77 SANTIAGO

Sus vellos desaparecerán con el maravilloso

DEPILATORIO WAGHORN

Su presentación y precio es modesto, pero su contenido responde ampliamente.

Estirpación rápida y segura de sus vellos. Demostraciones gratuitas.

Galería Colonial. — Merced 864. — Dpto. 35

De venta en las principales boticas, droguerías y peluquerías.

HEMOGLOBINA ANTIFIMICA FERRAN (Rica en [illegible]

Un solo frasco, duración un mes de este superfosfato [illegible] culoso, residuo del suero ANTI-ALFA, cura: pobreza [illegible] cansancio físico, intelectual, raquitismo, escrófulas, [illegible] tuberculoso. Engorda y robustece. Pruébelo. ¡Será [illegible]

VACUNA ANTI-ALFA (Inyecciones)

Creación del sabio doctor Ferran, autor de que [illegible] microbios Alfa. Cura y da fuerza asombrosa al PRE[illegible] LOSO y es único tratamiento.

Diez inyectables a guaguitas, inmunizadas de [illegible] lagrosa en catarros intestinales, inflamación de [illegible] medades crónicas producidas por Alfa (tisis [illegible] ción días alternos, a la 3.a cura: CONVULSIVA, [illegible] toses rebeldes.—Petrizzio, Cañón, Benjerodt y [illegible] —(Base: cultivos Alfa).

INFORMACIONES CABLEGRAFICAS DEL EXTERIOR

DE NUESTROS CORRESPONSALES ESPECIALES, VIA EASTERN Y ALL AMERICA CABLES INC. DE "THE UNITED PRESS". — LOS ORIGINALES DE TODOS LOS CABLEGRAMAS QUE SE INSERTAN EN ESTA SECCION, ESTAN A DISPOSICION DEL PUBLICO EN ESTA IMPRENTA

¿RECONOCERA EE. UU. EL NUEVO GOBIERNO DE NICARAGUA?

Sacassa estima que el Presidente electo Díaz, está sostenido por un grupo de banqueros norteamericanos y que su elección viola el Tratado de Washington.

WASHINGTON, 13.— El doctor Timoteo Vaca, representante del leader revolucionario de Nicaragua, señor Sacassa, ha enviado una nota al Departamento de Estado, declarando que la elección del señor Adolfo Díaz para Presidencia por el Congreso nicaragüense, es una elección viciada y vuelve a insistir en los derechos del señor Sacassa a la Presidencia. Recomienda al Departamento de Estado que no reconozca la constitucionalidad del nuevo régimen de Díaz.

Se estima que la protesta mencionada no es probable que altere la decisión del Gobierno de Estados Unidos de reconocer como Presidente al señor Adolfo Díaz, quien asume su cargo mañana.—(BLUEFIELDS, 13.— Comunican de Managua que se cree, en general, que el Gobierno de Estados Unidos otorgará su reconocimiento al Gobierno del señor Adolfo Díaz, elegido recientemente Presidente de Nicaragua por el Congreso de ese país.—(U. P.).

MANAGUA, 13.— El hecho de que el Encargado de Negocios de los Estados Unidos, M. Dennis, en compañía de oficiales navales pertenecientes al "Denver" y al "Galveston" asista mañana a la inauguración del período presidencial del señor Díaz, es considerado como un heraldo del reconocimiento del Gobierno de Nicaragua por los Estados Unidos.

El Gobierno informa que 600 soldados se han atrincherado en Telica, departamento de León, donde 1.000 soldados del Gobierno están listos para presentarles batalla.—(U. P.)

WASHINGTON, 13. — El señor Seydel Vaca, representante del vice-presidente de Nicaragua, señor Juan Sacasa, envió una comunicación al Secretario del Departamento de Estado, Mr. Kellogg, acusando al señor Adolfo Díaz de ser un mero instrumento de los banqueros de Nueva York.

"He recibido instrucciones—dice en su comunicación—de hacer saber a V. E. que los leaders constitucionales de Nicaragua consideran la designación del señor Díaz como un esfuerzo grotesco destinado a disculpar el presente régimen de su viciosidad innata.

"La desobediencia constitucional significa el transferir el Poder Ejecutivo en Nicaragua a una persona que no sea el vice-presidente, no puede ser zanjada ni por éste ni por ningún otro Congreso, aún bajo los dictados despóticos del poder militar.

"Es notorio que el señor Díaz ha sido un cómplice moral de la cuadrilla del general Chamorro, en el orden de hacer desaparecer la Constitución, el Gobierno ordenado y la decencia pública, hasta el punto de traer el espectro de la intervención extranjera a las puertas de este desgraciado país. Su elección como Presidente es el último paso contemplado por ciertos intereses financieros neoyorquinos que han cooperado en la empresa de Chamorro desde que se apoderó del poder en 1925.

"El reconocimiento del Gobierno del señor Díaz equivaldría al abandono moral de todo interés en en el mantenimiento de los pactos de Washington de 1923". —(U. P.)

LA SEMANA COMERCIAL EN EL MERCADO NEOYORKINO

(Resumen comercial cablegráfico de Lloyd Allen, exclusivo para "La Nación")

UNA PROSPERIDAD "IRREGULAR"

NUEVA YORK, 13.—En todo el país los negocios progresan en forma satisfactoria si bien la "irregularidad" es la característica de la situación general.

ALGODON

La situación del mercado algodonero no está aún solucionada a pesar de que el problema de financiar el movimiento de la cosecha prosigue en forma ordenada.

AUTOMOVILES

Mientras tanto, en la industria de los automóviles se hacen sentir los efectos de un receso apreciable debido a la flojedad del comercio en las regiones del Oeste y del Sur, lo que constituye un factor pesimista en la actual situación.

MERCADO AL POR MENOR

En cambio, existen factores optimistas, tales como la ola de compras al por menor, consecuencia de la estación en vista de la proximidad del Invierno, y la situación próspera de las industrias constructoras, que puede observarse por doquier.

LOS GRANOS

El mercado del trigo sufre depresión debido, principalmente a la carencia de demanda para la exportación. Los corredores continúan estudiando de cerca las perspectivas de la cosecha argentina.

El informe de Mr. Bradstreets, sobre exportaciones de trigo, incluyendo la harina, indican para la semana que terminó el 11 de Noviembre 9.900,000 bushels, siendo que en la semana anterior fueron de 10.000,000 de bushels.

En la actualidad se estima que el aumento de los terrenos sembrados en Australia dejará un exceso para la exportación, que fluctuará entre cuarenta y cincuenta millones de bushels.

MERCADO DE BONOS

El mercado de bonos se ha mantenido firme, absorbiendo más de 70.000,000 de dólares de nuevas emisiones en la semana, entre ellos 15.000,000 de dólares en bonos extranjeros destinados al ferrocarril terrestre y subterráneo de Berlín.

PRODUCTOS DIVERSOS

El café se ha mantenido firme, con transacciones limitadas; el mercado del azúcar también ha estado firme, el de la linaza más desahogado, cotizándose la semilla de lino canadiense en tres centavos oro menos en Duluth; se calcula que la existencia visible de semilla de lino asciende a 4 millones de bushels.

Comunican de Chicago que el mercado de novillos gordos ha disminuído algo, manteniéndose sin embargo firme, observándose igual firmeza en el de ovejas gordas.

A pesar de las irregularidades otoñales las estadísticas del gobierno indican que, al término del año 1926, se cerrará el balance más provechoso para el país que registra la historia.

AHORRO

El Tesoro anuncia que, durante el año, los depósitos en las instituciones de ahorro han aumentado en cerca de 4,000.000,000 de dólares y pronostica que, para Navidad, las compras llegarán a sumas no alcanzadas hasta ahora. —Lloyd Allen.

INFORMACIONES COMERCIALES E INDUSTRIALES

VALORES SALITREROS

LONDRES, 13.— Se cotizaron los siguientes valores salitreros a los precios que se indican:

Angela Nitrate Co., 23; Alianza Nitrate Co., 160; New Pacha Jazpampa Nitrate Co., 10; New Tamarugal Nitrate Co., 20; Pan de Azúcar Nitrate Co., 27 1|2; Rosario Nitrate Co., 16; Salar del Carmen Nitrate Co., 32 1|2; Santa Catalina Nitrate Co., 13 3|4; Tarapacá and Tocopilla Nitrate Co., 9; London Nitrate and Railway Co., no se cotizó; Aguas Blancas Nitrate Co., 3 1|2; Anglo Chilean Nitrate Co., no se cotizó; Lautaro Nitrate Co., 70; Liverpool Nitrate Co., 27 1|2; Santiago Nitrate Co., 27 1|2.—(U. P.).

FERTILIZANTES

NUEVA YORK, 13. — Los fertilizantes que se indican se cotizaron a los siguientes precios:

Sulfato de amoníaco en doble bolsa, los 100 kilos, a 2.55 dólares; Nitrato de soda, al 90 o|o, 2.45 dólares; Fosfatos ácidos, 55; Cloruro de potasio, en bolsas, de 80 a 90 o|o, 36 dólares la tonelada; Sulfato de potasio, 46.85 dólares.—(U. P.)

METALES

LONDRES, 13.— Hoy no hubo cotizaciones de: Cobre Standard, estaño Standard, zinc extranjero y plomo extranjero.

La plata en barras, pagó contra entrega, al onza troy se cotizó la libra 0-25-7|16á tungsteno, libra 0-16-9; mercurio, la botella, libra 16-7-6.— (U .P.).

CAMBIOS

NUEVA YORK, 13.— Hoy se cotizaron los siguientes cambios sobre las plazas que se indican:

Argentina, 40.79 centavos oro por peso; Chile, 12.18 centavos oro por peso; Japón, 42.02 centavos oro por yen; Perú, 3.61 dólares por libra peruana; Brasil, 13.12 centavos oro por mil reis; Suecia, 26.67 centavos oro por corona; Noruega, 25.02 centavos oro por corona; Dinamarca, 26.63 centavos oro por corona; Austria, 14.125 centavos oro por corona; Portugal, 5.20 centavos oro por escudo.— (U. P.).

NUEVA YORK, 13. — Hoy se cotizaron los siguientes cambios sobre las plazas que se indican:

Inglaterra, 4.84 11|16 dólares por libra esterlina; Francia, 3.30 1|4 centavos oro por franco; Italia, 4.13 centavos oro por libra; Bélgica, 2.78 centavos oro por franco; Suiza, 19.28 1|2 centavos oro por franco; Alemania, 23.74 centavos oro por reichsmark; España, 15.14 centavos oro por peseta; Yugoeslavia, 1.77 centavos oro por dinar.—(U. P.)

cuerpo de los primeros.—(U. P.)

ALGODON

NUEVA YORK, 13.—El algodón se cotizó a los precios siguientes, según fechas de entrega:

Para Noviembre, 12 1|5 centavos oro por libra; para Diciembre, 12.57 centavos oro por libra; para Enero, 12.79 centavos oro por libra; para Marzo, 12.98 centavos oro por libra; para Mayo, 13.19 centavos oro por libra; para Junio, 13.38 centavos oro por libra.—(U .P.).

GRANOS

CHICAGO, 13. — Los granos que se indican a continuación quedaron en los precios siguientes:

Trigo por bushel, entrega en Noviembre, 1.35 3|4; entrega en Enero 1.40 5|8; Maíz por bushel, para entrega en Noviembre, 0.68 1|4; para entrega en Enero, 0.77 1|8; Avena por bushel, entrega en Noviembre, 0.41 1|4; entrega en

"La Prensa" reproduce el segundo editorial sobre unificación latino-americana

BUENOS AIRES, 13.— "La Prensa" publica en dos columnas destacadas de su servicio cablegráfico del exterior el segundo artículo de don Eliodoro Yáñez, publicado en "La Nación" de Santiago, donde el prestigioso hombre público chileno auspicia la unificación de los países latino americanos en la realización práctica de el libre intercambio comercial y la igualdad de la moneda.

Este segundo capítulo del amplio estudio del señor Yáñez realizado durante su última permanencia en Europa, ha sido seguido en Buenos Aires con verdadero interés por los hombres de Gobierno y de prensa, pues, opiniones tan autorizadas como quien se emite en esta oportunidad, están en camino a la reflexión. —(ESPECIAL).

El Presidente Alvear envía un saludo a "La Nación"

BUENOS AIRES, 13.— El representante general de "La Nación" en la Argentina acaba de recibir una expresiva carta del Presidente de la República, doctor Marcelo Alvear, en que le agradece sinceramente los juicios elogiosos dedicados a su persona en el artículo aparecido en "La Nación" del 3 del presente mes, con motivo de cumplirse el cuarto año de su presidencia.

Después de otras frases de reconocimiento, el Primer Magistrado argentino, pide especialmente al representante de "La Nación" que haga llegar a la dirección del prestigioso órgano de la prensa chilena la expresión sincera de sus agradecimientos y sus saludos más cordiales.— (ESPECIAL).

UNA CRISIS AMENAZA AL GABINETE ESPAÑOL

El Rey se negó a firmar varios decretos, por lo cual Primo de Rivera le presentó la renuncia ministerial.— El Rey salió de caza, prometiendo firmarlos, aunque no lo ha hecho aún.

HENDAYA 13.—La amenaza de crisis del Gabinete español, que surgió en los últimos tres días, será, probablemente, evitada gracias a los esfuerzos del rey Alfonso, que interrumpió su partida de caza por el sur de España para telefonear al general Primo de Rivera, que está en Madrid.

La perturbación data del 11 del actual, cuando el general Primo de Rivera, tratando de obtener la [illegible] a palacio los decretos destinados a poner término al incidente de los artilleros, uno de los cuales ordenaba la reorganización de la artillería y el otro estipulaba las condiciones en que serían repuestos los oficiales suspendidos.

El rey se abstuvo de firmar los decretos e insinuó algunos cambios en su texto, a pesar de la insistencia del marques de Estella para que fueran firmados inmediatamente.

El rey partió a su partida de caza sin haber firmado, pero Primo de Rivera, acompañado por el Ministro del Interior, le esperó en el andén de la estación para conferenciar con el, manifestándole que el prestigio de su gobierno pedía que los decretos fueran firmados y ofreciéndo la renuncia del Gabinete si esto no sucedía.

El rey pidió que se esperara su regreso para resolver la cuestión pero, ayer Viernes, aseguró por teléfono al marqués Estella que firmaría los decretos a su regreso

Durante la sesión de Gabinete que se verificó anoche, el Rey volvió a telefonear, celebrando una larga conversación con el marques de Estella y asegurándole nuevamente que los decretos serán firmados el Lunes o Martes. (U. P.).

LAS RELACIONES CON MEXICO PREOCUPAN AL PRESIDENTE COOLIDGE

¿Un ultimatum?

MEXICO, 13.—El Canciller señor Sáenz hizo una declaración a uno de los diarios locales, manifestando que el Gobierno redacta actualmente la respuesta a la última nota de Estados Unidos, que está concebida en términos cordiales y que es meramente la continuación de la serie de notas norteamericanas referentes a la legislación sobre los petróleos y las tierras.

El Canciller tiene la certeza de que la referida comunicación no es un ultimátum.— (U. P.).

WASHINGTON, 13. — Informaciones obtenidas en fuente fidedigna indican que el Presidente Coolidge se preocupa respecto a las crecientes dificultades en las relaciones entre México y Estados Unidos y ha dispuesto conferenciar inmediatamente con el Embajador Sheffield y con el Secretario del Departamento de Estado Mr. Kellogg, respecto a la continuada negativa de México de satisfacer las exigencias del Departamento de Estado respecto a las presuntas disposiciones confiscatorias que contienen en las leyes sobre propiedad de tierras y yacimientos petrolíferos por extranjeros.

Se entiende que la nota enviada en esta semana por los Estados Unidos a México es más fuerte que las protestas anteriores.

Fuera de la larga paralización en la tramitación de las reclamaciones americanas y también de los repetidos ataques de bandidos a propiedades y ciudadanos americanos, parece que el Presidente Coolidge está especialmente preocupado por las rumoreadas actividades de individuos mexicanos que estarían ayudando las revoluciones centro-americanas, poniendo así en peligro los intereses de Estados Unidos.

En círculos autorizados se declara que las informaciones procedentes del extranjero, de que los Estados Unidos hayan presentado un ultimátum a México son "muy exajeradas".—(U. P.)

Rusia no piensa formar una Liga Asiática

MOSCU, 13. — Comunican de Odessa que el Ministro de Relaciones de Turquía, Tewfik Rushdi Bey, recibió a los representantes de la prensa y describió la conferencia celebrada con Chicherin como muy cordial. Explicó que la política de Turquía era la de la paz general y agregó: "La estrecha amistad entre Rusia y Turquía es una de las condiciones para mantener la atmósfera de paz en el Cercano Oriente".

Los observadores hacen notar que la conferencia ruso-turca es de especial interés en vista del desaire reciente que tuvo Turquía cuando insinuó que deseaba un asiento en el Consejo de la Liga de las Naciones.—(U. P.)

MOSCU, 13. — El Ministerio de Relacionts ha caracterizado las informaciones de que Chicherín y Rushdi Bey preparan una especie de Liga de las Naciones Asiática, o alianza, como "completa necesidad" haciendo notar que Rusia ofrece a asiáticos y europeos por igual, tratados de neutralidad y de no—agresión. —

Se ha detenido a otros leaders españoles

BARCELONA, 13. — Cumpliendo órdenes del Gobierno, la Dirección General de Policía ha detenido al leader sindicalista Angel Pestaña, al doctor Ayguade, a Bruno Llado Minguet y a once sindicalistas más. Se considera seguro que se efectuarán más detenciones.—(U. P.)

BARCELONA, 13.— En la cuarta sesión de la vista del proceso motivado por el atentado de que fué víctima en Barcelona el general Primo de Rivera, el defensor solicitó la absolución del acusado y que, en caso de considerársele culpable, se le condene a tres años, seis meses y veintiún días de prisión.

La vista del proceso quedó terminada y ahora todo está listo para que se dicte sentencia. —(U.

BARCELONA, 13. — En la tercera sesión celebrada en la vista del proceso por el atentado el general Primo de Rivera, el fiscal ha informado pidiendo que se imponga al procesado una condena de 17 años y 4 meses de cadena en presidio temporal. La vista continuará en la tarde. —

INFORMACIONES DEL INTERIOR

(DE NUESTROS CORRESPONSALES)

ANTOFAGASTA

Suicidio

(De nuestro corresponsal, por telégrafo)

ANTOFAGASTA, 13.— Anoche se suicidó el conocido joven miembro de la colonia italiana residente, señor César Rassi.

Se quitó la vida por medio de un balazo de revólver con que se perforó la sien derecha.

Antes, el señor Rassi se colocó en el pecho una medallas con que se condecoró el Gobierno de su patria por su comportamiento durante la guerra europea.

Se ignoran las causas que provocaron la fatal determinación del joven Rassi.—(Barrios).

SANTIAGO

Un rodeo

(De nuestro corresponsal, por telégrafo)

SAN ANTONIO, 13.—Hoy se efectuó un rodeo a beneficio de la Parroquia de Lloileo en la Hacienda "San Juan" del señor Manuel Cruz Vicuña.

Hubo gran entusiasmo. Mañana se repartirán los premios a las mejores parejas.—(Valenzuela).

O'HIGGINS

Visita Pastoral

(De nuestro corresponsal, por telégrafo)

PEUMO, 13.— Mañana llegará a esta el Obispo de Rancagua Monseñor Rafael Lira Infante.

Arribará por el tren de 12.30. Lo esperarán en la estación numerosos vecinos encabezados por la banda de músicos.

Se le ofrecerá un almuerzo y será invitado a visitar las haciendas vecinas.

Esta será la primera vez que el señor Infante visitará este pueblo, que forma parte de su diócesis.—(Henríquez).

Tarapacá y Antofagasta piden la pronta solución de la crísis

(DE NUESTROS CORRESPONSALES POR TELEGRAFO)

En las provincias de Tarapacá y Antofagasta ha repercutido la paralización de las salitreras, en la forma de una crisis que afecta a todas las actividades. Ayer se efectuó en Iquique un comicio popular en que se pidió al Gobierno la solución de la crisis. Igual petición han acordado en Antofagasta la Municipalidad, la Cámara de Comercio y la Unión de Comerciantes.

UNA COMISION MUNICIPAL IRA A SANTIAGO

ANTOFAGASTA 13 — En la sesión de anoche de la Junta de Vecinos, el Alcalde anunció que el Martes se efectuará una reunión en la Alcaldía a la que concurrirán los representantes del comercio y de la industria con el objeto de adoptar acuerdos para afrontar la crisis que azota a la región.

Se trató ampliamente del proyectado viaje de una comisión de Regidores a Santiago. Se estimó que había urgente necesidad de realizar pronto este proyecto con el fin de que la autoridad local represente al Gobierno la situación angustiosa de la provincia, que se agrava cada día más.

Los delegados municipales harán el viaje por su propia cuenta. Afrontan este sacrificio financiero personal en la convicción de que no hay otro medio de hacerse oír del Gobierno que se muestra sordo e indiferente ante la aguda crisis que azota a la región Norte que es sin embargo la que con más contribuye a las arcas fiscales. — (Barrios).

ACUERDOS DE LA CAMARA DE COMERCIO

ANTOFAGASTA 13. — En una reunión de la Cámara de Comercio efectuada ayer se acordó solicitar del Ministro de Agricultura la modificación del decreto 450 de Agosto último que al mismo tiempo que declara exonerada de certificado de sanidad la internación de arroz, comino, maní y cacao por los puertos de Arica, Iquique, Tocopilla, Antofagasta y Taltal, prohibe su reembarco desde esos puertos para el Sur.

Se estima que en el hecho tal disposición sólo redunda en beneficio directo del comercio sureño, pues significa para él la anulación de la competencia para la transacción de tales productos en los mercados. Recíprocamente esta medida perjudica al comercio nortino al cual le resta la importante fuente de entradas que le significa el reembarco de tales productos para el Sur.

Después de la misma reunión de la Cámara de Comercio, se cambiaron ideas sobre la crisis de la región Norte del país, producida con la paralización de las salitreras.

Se acordó propiciar un movimiento de opinión para llamarle la atención al Gobierno sobre la precisión de que recurra en auxilio de estas provincias, cuyo comercio e industria atraviesan por un período de angustia. — (Barrios).

EL COMICIO DE ANOCHE

IQUIQUE 13. — Hoy, a las 9 de la noche se efectuó un grandioso comicio en que se exteriorizó la protesta pública por la paralización de oficinas salitreras.

Jamás anteriormente se había efectuado una manifestación de proporciones como la de anoche. Concurrieron a ella todas las instituciones obreras de la ciudad, los gremios de empleados, los centros políticos, delegaciones de Pisagua y de todos los pueblos de la Pampa, las instituciones mutualistas y deportivas, la Sociedad de Comerciantes Minoristas etc.

En la plaza Condell se reunieron los miles de personas que forman las colectividades mencionadas. Formaban, además, varias bandas de músicos. Los manifestantes enarbolaban estandartes, affiches alusivos al motivo del comicio, antorchas y faroles.

Presidió el acto el Alcalde de la ciudad, señor Enrique Brenner, que pronunció un aplaudido discurso, en que expuso las razones que movían al pueblo iquiqueño a reunirse en la gran manifestación.

En nombre del Partido Radical habló el señor Carlos Calderón Torres; en representación de la Federación Obrera lo hizo don Braulio León Peña; a continuación hicieron uso de la palabra don Emiliano Avila, por la Unión de Empleados de Chile y don José Lucero, por el Partido Demócrata.

LAS CONCLUSIONES

Se leyeron en seguida las conclusiones del comicio, que refuerzan el petitorio telegráfico enviado al Presidente de la República por la representación parlamentaria de la provincia.

Se insistió especialmente en que a juicio de los manifestantes, la mejor manera de resolver la crisis estaría en la disolución de la Asociación Salitrera y en la vuelta al régimen de ventas libres.

LOS TEATROS NO FUNCIONARON

Para facilitar la concurrencia al para facilitar la concurrencia al comicio. Con el mismo objeto el comercio cerró sus puertas a las 7 de la tarde, se paralizó la circulación de los carros y se suspendió el trabajo en las imprentas de "El Nacional", "La Patria" y "El Despertar", que secundan la campaña de "La Provincia", pro solución de la crisis y de la independencia económica del país.

CONTINUARAN LAS MANIFESTACIONES

Así lo acordó el Comité de Salvación Nacional, organizador de la de anoche, con el objeto de obtener de los poderes públicos el despacho del empréstito solicitado por la Municipalidad para la transformación de Iquique del crédito para la construcción del barrio obrero, la iniciación de los trabajos en el puerto y la explotación del longitudnal. — (Bustamante).

LA VOZ DE LAS PROVINCIAS

"El Diario Austral", de Temuco.—Se felicita del próximo funcionamiento en la ciudad de la Oficina Regional del Trabajo.

"El Colono", de Angol.—Lamenta el cierre del dispensario de la Sociedad de Dolores, ocurrido por escasez de recursos.

"El Mercurio", de Antofagasta.—Considera inconveniente el traslado a Calama de la Sucursal de la Caja de Ahorros que funciona en Chuquicamata.

"El Heraldo del Sur", de Temuco.—Considera que la supresión de uno de los juzgados de la ciudad crearía una situación de verdadera denegación de justicia. Confía en que la Cámara no aceptará la supresión acordada por el Senado.

"El Día", de Chillán.—Celebra la labor de la Cruz Blanca, que funciona en la ciudad desde hace algún tiempo.

EL TRASLADO DE UNA CAPITAL DE DEPARTAMENTO

(De nuestro Corresponsal, por Telégrafo)

FREIRINA, 13.— Informaciones provenientes de Santiago aseguran que existiría en el Gobierno la decisión de trasladar al puerto mejor de Huasco la capital del departamento de Freirina. El pueblo se ha alarmado ante esta noticia. El Intendente ha manifestado que carece de informaciones más completas sobre el particular.— (Fuentes).

TRES FUERTES TEMBLORES CAUSARON PANICO AYER EN VALLENAR Y FRTIRINA

(De nuestro Corresponsal, por Telégrafo)

FREIRINA, 13.—Hoy a las nueve de la mañana se sintieron tres fuertes templores.

Se produjeron con intermitencias de pocos minutos, y duró cada uno un buen número de segundos.

Cuando se sintió el primero de los temblores, toda la jente alarmada salió de sus casas. Todavía no se reponían los ánimos, cuando se suscitó el segundo, e inmediatamente después el tercero. El pánico fué entonces enorme en toda la población, creyendo la mayoría, dada la intensidad del movimiento sísmico, que se trataba de una nueva catástrofe.

Sin embargo, y a pesar de los fuertes remezones no hubo deterioros en ningún edificio de la población.

Por varias horas los habitantes de Freirina han estado creyendo que el temblor habría amagado otra región cercana del país, idea que se desvaneció cuando se tuvo noticias de lo contrario.—(Fuentes).

EN VALLENAR, EL FENOMENO CAUSO TAMBIEN ALARMA

VALLENAR, 13.—Hoy, a las 9 de la mañana, se sintieron dos violentos temblores, que se produjeron con intervalos de tres minutos uno de otro.

Cada uno de ellos se prolongó durante varios segundos.

Se alcanzó a temer por la estabilidad de los edificios. Felizmente, después de la catástrofe de 1922, éstos se reconstruyeron con materiales apropiados para resistir los movimientos sísmicos tan frecuentes en esta región.

Hay alarma pública. Las casas han sido abandonadas por sus moradores, los cuales permanecen en las calles.—(Torres).

El Observatorio de El Salto, por su parte, ha determinado que las horas precisas de los temblores fueron las 9 y 9.5 A. M., y que el primero de ellos fué acompañado por fuertes ruidos subterráneos. El mismo Observatorio ha precisado como la zona afectada la comprendida entre Copiapó y Vallenar.

CONCEPCION

LA VISITA DEL DIRECTORIO DE LA FEDERACION "SANTIAGO WATT" A LOTA Y CONCEPCION

(De nuestro Enviado Especial, por Telégrafo)

CONCEPCION 13. — A las 9.40 de la mañana en un tren especial salimos de lota, acompañados del directorio general de la Federación "Santiago Watt". Llegamos a Concepción a las 11 A. M., siendo recibidos por una comisión de dirigentes de instituciones designada por la administración de la Compañía Minera Industrial de Chile para atendernos.

Nos trasladamos en autos hasta el parque de ese establecimiento. Los argentinos elogiaron sin reserva la belleza de los paisajes. Desde el parque fuimos conducidos hasta el Hospital de Lota, que ocupa un espléndido edificio rodeado de jardines. Después de correr las diversas dependencias del establecimiento, se nos ofreció un almuerzo en los comedores del Hotel Comercio, ofrecido por la Compañía. En esta oportunidad hicieron uso de la palabra varios oradores.

Terminado el banquete, fuimos invitados a conocer el principal pique de la mina, al cual descendimos, pudiendo visitar los trabajos que se hacen bajo el mar, etc.

Antes de partir para Concepción se nos ofreció un lunch en el casino de empleados. — (Pereira).

EL BANQUETE OFRECIDO POR LA "WATT" DE CONCEPCION

CONCEPCION 13. — En la noche se verificó el banquete que ofrecía la "Watt" de Concepción a los miembros de la comitiva en el Hotel Zehnder.

Asistieron a esta manifestación alrededor de 80 personas.

Hablaron el presidente de la Watt local, señor Grandon, a quien contestó el presidente del Directorio General. Hablaron después un miembro de la delegación argentina y el Enviado de "La Nación" a nombre de la prensa de la capital. — (Pereira).

CONCEPCION 13. — El matrimonio de la señorita Elena Iturra Pacheco con el señor Humberto Toro Buines se efectuó ayer.

COLCHAGUA

EL RODEO ALCANZA EXITO

(De nuestro Corresponsal en Rancagua)

SAN FERNANDO, 13.— Hoy se iniciaron con gran éxito las corridas de vacas en el rodeo organizado en esta a beneficio del Hospital.

Ante una concurrencia que llenaba completamente las tribunas construídas especialmente alrededor de la amplia media luna, se presentaron espléndidamente montados los mejores jinetes de la región.

Obtuvieron el primer premio de maestría en atajadas las yeguas "La Perla" y "La Pulsera" del vecino de Nancagua señor Rafael Guzmán. Este recibió la medalla de oro correspondiente. El segundo, una medalla de plata, fué recibido por el señor Miguel Angel Benavente, de Longaví, que presentó la excelente pareja formada por las yeguas "Cereza" y "Gamuza".

Los trofeos fueron obsequiados por el Administrador del Hospital, señor Elías Valdés Tagle.

Mañana se efectuarán los concursos de rienda, de topeaduras y otros. También se correrán algunas carreras a la chilena que han despertado expectación por la calidad de los animales participantes y por el subido monto de las pollas.

El almuerzo servido por el buffet de caridad, atendido por damas, que funcionaba en las ramadas vecinas a los corrales, obtuvo gran éxito. Los adherentes a él alcanzaron a más de doscientas personas.—(Mesías).

Maletería Americana

367 Ahumada

MODELO DE GRAN MODA

CUERO FINO

HAY GRAN VARIEDAD EN COLORES.

VISITE ESTA CASA ANTES DE HACER SUS COMPRAS.

EN Avenida MACUL

vendo quinta 3,500 metros, con precioso chalet recién refaccionado, garage, gallinero, casa empleados.

Precio: $ 125,000

con facilidades de pago.

Tratar con su dueño

EDIFICIO ARIETIA, PISO 9.o, OFICINA 4.

Restaurant "Regina"

DE JOSE CATTANI S

CALLE ROSAS 1019

Cuando usted desee almorzar o comer con economía o ser bien servido

VISITENOS

85 comedores reservados para familias.

LIMPIEZA, ESMERO Y PRONTITUD

Cocoa Pentonizada Raff Sin Rival

Base: Cacao, Malta, Peptona ,etc. (En forma de crema).

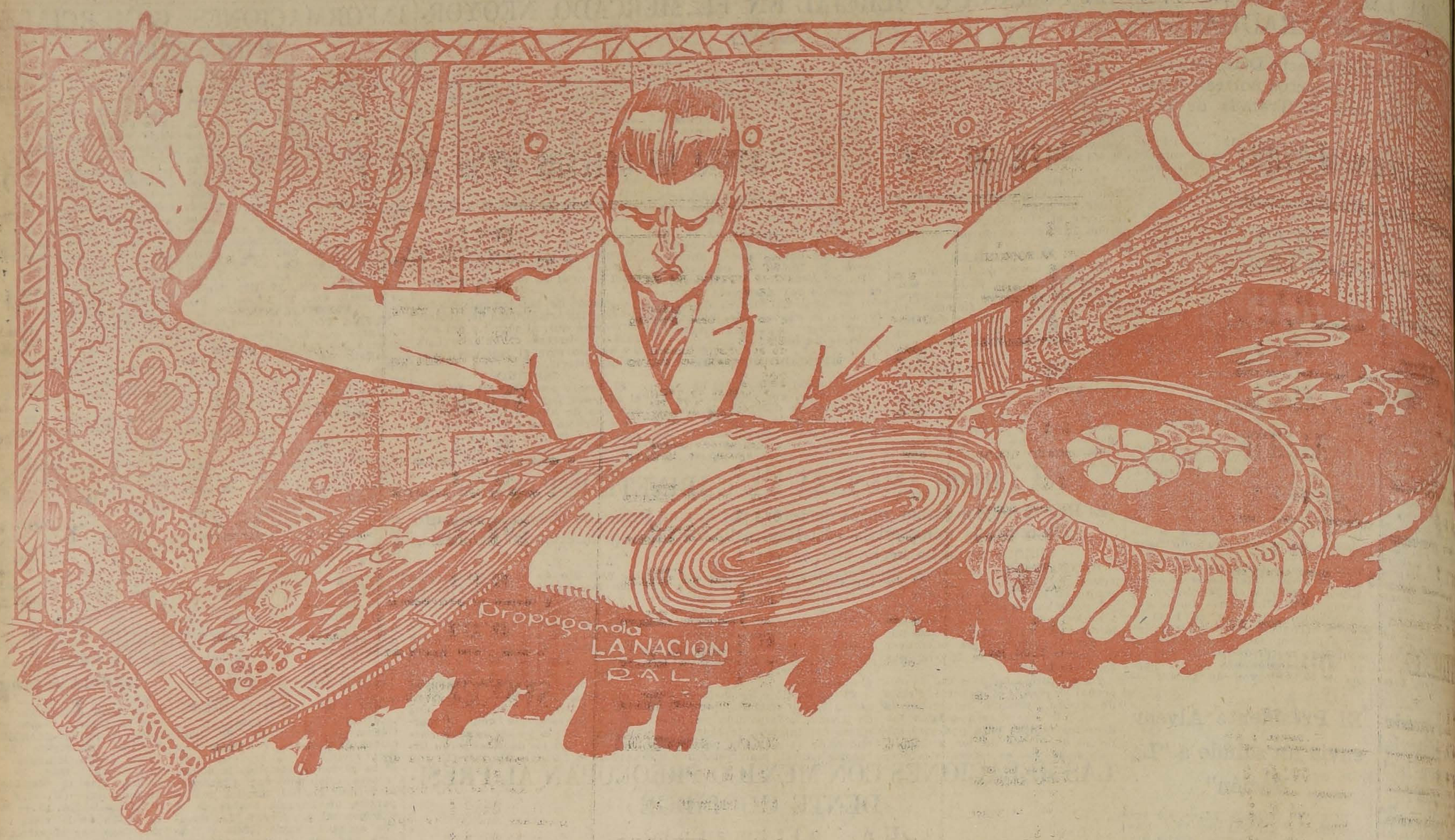

Estamos Recargados de Mercaderías y Trabajamos con poco Perso

PARA PODER HACER NUESTRO BALANCE, NOS VEMOS OBLIGADOS A REBAJAR NUESTRAS EXISTENCIAS VENDIENDO TODO A

DEL COSTO.

GRAN LIQUIDACION TOTA

SOLAMENTE DETALLAMOS ALGUNOS PRECIOS.—TODAS NUESTRAS MERCADERIAS ESTAN SUMAMENTE REBAJADAS

ALFOMBRAS

DE UNA PIEZA, de lana, rizadas
$ 64.00
IDEM afelpadas
$ 95.00

PISOS

para sofá, rizados
$ 11.50
IDEM afelpados
$ 35..00

GUARDAS

DE YUTE, artículo durable, el metro
$ 4.80
DE LANA rizadas, el metro
$ 10.50
Afelpada fina, el metro
$ 24.00

FELPAS

DOBLE ANCHO, fina, el metro
$ 19.80

LINOLEUMS

GUARDA para escala, el metro a
$ 5.50
ANCHO 1.80 metro, parquets y baños, el metro a
$ 15.80
JUEGO de pisos para peinador, el juego a
$ 10.80

SABANAS

DE TOCUYO para una plaza a
$ 4.70
DE CRREA con calado a
$ 6.90
DE CRREA para 1 1|2 plaza a
$ 10.60
DE CRREA cruda para 1|2 plaza a
$ 11.50

SERVILLETAS

DE MESA tamaño grande a
$ 0.95
DE RICO damasco
$ 1..90
SERVILLETAS para té, la docena a
$ 5.60

TOALLAS

NIDO DE ABEJA, con hermosas guardas, tamaño grande, a
$ 1.40
DE GRANITE blancas, a
$ 2.20
AFELPADAS gruesas a
$ 2.90
PAÑOS para platos a
$ 0.90

FRAZADAS

DE ALGODON gris a
$ 4.80
IDEM blancas, muy gruesas a
$ 5.90
FLOREADAS especiales a
$ 7.50
DE PURA LANA desde
$ 19.50

SOBRECAMAS

DE SATIN para 1 plaza a
$ 17.40
FLOREADAS de cretona a
$ 19.80

COLCHAS

BLANCAS nido de abeja a
$ 14.50
DE COLOR para 1 1|2 plaza a
$ 18..50

FUNDAS

DE LIENZO caladas a
$ 1.60
PARA 1 1|2 PLAZA a
$ 1.90
PARA ALMOHADON, con dibujo calado a
$ 3.60

CATRES

De nuestra afamada Fábrica
"CONCEPCION"
LIQUIDAMOS TODOS LOS MODELOS

CATRES esmaltado con somier de fierro, muy firmes a
$ 36.00
CATRES inglesas, con largueros esmaltados para una plaza, a
$ 39.00
CATRES marquesas con todos los barrotes de bronce a
$ 59..00
CATRES con todo el centro y parte superior de bronce
$ 135.00
CATRES de puro bronce para una plaza inalterables a
$ 170.00
CATRES de bronce finos, muy gruesos, de 1 M plaza a
$ 215.00
CATRES de bronce para una plaza, lo más grueso que se fabrica a
$ 248.00
CATRES de bronce curbados, opacos y brillantes para 1 1|2 plaza, en 2 pulgadas legítimas de grueso, al ínfimo precio de
$ 258.00
CATRE de bronce encrustado, especialidad de nuestra fábrica, en opacos y brillantes desde
$ 190.00
CATRES para niño en barandas esmaltadas al laqué a
$ 49.00
IDEM con barandas de doblar, muy cómodos a
$ 65.00

COLCHONES

DE FIBRA vegetal a
$ 19.80
IDEM de una plaza a
$ 29.50
EN COTI Damasco muy grueso en dos libros a
$ 39.00
DE ALGODON Olympia, en dos libros a
$ 48.00
DE PURA LANA lavado, garantidos, estirados, a
$ 124.00
IDEM COTI damasco a
$ 135.00

CRISTALES

COPAS para vino a
VASOS para agua a
$ 0.45
PORTA-CUBIERTOS a
$ 0.70

LOZA

PLATOS hondos y extendidos a
$ 0.80
SALDO de platos ingleses decorados a
$ 1..50
JUEGOS de lavatorio con oro a
$ 34.00

ENLOZADOS

LECHEROS varios, desde
$ 1.35
TETERAS para té en color
$ 5.00
JUEGOS de té con bandeja
$ 19.80
JUEGOS de lavatorio decorados con 6 piezas
$ 55.00

ALUMINIO

EMBUDOS varios tamaños desde
$ 1.00
EXPRIMIDORES limón
$ 0.50
SARTENES varios tamaños desde
$ 2.90

TOILETTE

MAQUINAS de afeitar a
$ 1.50
IDEM Guillette legítima, con una hoja
$ 3.80
IDEM con estuche niquelado
$ 4.50
APARATOS para afeitarse con espejo, isopo y taza para el jabón
$ 4.50

NIQUEL

BOMBONERAS de níquel
$ 4.
GALLETERAS
$ 10.
FRUTERAS con
$ 6.
SALVERAS
$ 4.
PANERAS finas
$ 3.

CUCHILL

CUCHILLOS
$ 0.
IDEM reforzados
$ 1.
CUCHARAS desde
$ 0.
CUCHARAS legítimos
$ 39.
CUCHILLOS
$ 2.
CUCHARAS
$ 0.
CUCHILLOS
$ 2.
CENTICHEROS
$ 0.

COLGADORES PARA ROPA A $ 0.50. GRAN SURTIDO EN PERCHAS Y PANERAS DE MADERA Y ESMALTADAS para BAÑOS desde

CASA COSTOYA - CALLE 21 de MAYO N.o 8

Frente a San Pablo

UNICO DEPOSITO DE LAS FABRICAS CATRES "CONCEPCION" Y NACIONAL DE ENLOZADOS

CONVENCIDAS

DE QUE NUESTRA CASA OFRECE ESTE AÑO EL SURTIDO MAS EXTENSO Y VARIADO QUE JAMAS HAYAMOS PRESENTADO en GENEROS de VERANO.

Hay artículos muy finos y del más refinado gusto, desde 0.80 a 40 pesos metro.

NOTA IMPORTANTE: Tenga presente que todas nuestras telas son sin apresto, no destiñen y tienen 1 metro de ancho, aún los géneros de $ 0.80 el metro

Pida usted mañana los brines de hilos que valían $ 9.50, rebajados ahora a

$ 3.90 el metro

PRECIOS DE ALGUNOS ARTICULOS

VELOS floreados, 100 dibujos diferentes el metro. . . . . $ 1.35
VELOS floreados muy finos, ancho 1 mt.; el metro. . . . . $ 1.60
BRINES de hilo, dibujos de fantasía; el metro. . . . . $ 1.95
CRETONAS en 50 dibujos; el metro. . . . . $ 1.90
OPALES finos, colores, saldos, ancho 1 mt.; el metro. . . . $ 2.40
BRINES de hilo en colores lisos; el metro $ 4.80 y. . . . . $ 2.40
ESPONJAS y crepés de fantasía, ancho 1 mt.; el metro. . . $ 2.90
FULARES ½ seda, en colores firmes, 500 dibujos; el mt. . $ 3.90
OPALINAS finísimas para ropa interior, brillante como una seda, ancho 1 mt.; el metro. . . . . $ 5.80
VELOS de hilo con guardas de última novedad, de 1 metro de ancho; el metro. . . . . $ 3.90
POPELINAS ½ seda, para camisas; el metro. . . . . $ 4.90
PONGE de seda, 50 colores; el metro. . . . . $ 7.90
OPAL de seda, ancho 1 metro, pequeños defectos de fabricación; el metro. . . . . $ 8.90

TUSSOR crudo, en buena calidad; el metro. . . . . $ 14.80
ESPUMILLAS francesas, ancho 1 mt.; el metro. . . . . $ 15.80
TUSSORES de fantasía, estilo RAYON, con guardas muy bonitas; el metro, precio de corte. . . . . $ 16.80
ESPUMILLAS gruesas para trajes; el metro. . . . . $ 24.80
SEDAS gruesas, para tapados; el metro. . . . . $ 29.80
VELOS de seda e hilo, dibujos de verdadero gusto, ancho 140; el metro. . . . . $ 12.80
POPELINAS de lana, especiales para plisar, en 24 colores; el metro. . . . . $ 8.90
POPELINAS muy finas, en 130 cmts. de ancho, 15 colores de moda; el metro. . . . . $ 15.80
COVER-COAT finísimo, en 18 colores de moda, ancho 140; el metro. . . . . $ 19.80
KASHA, lo más fino, 11 colores, 140 cmts.; el metro. . . . $ 24.80

2.º piso: LIQUIDACION DE SALDOS, Y GENEROS BARATOS Y RETAZOS

LIENZOS venderemos en buena clase; el metro, desde. . . $ 1.—
LIENZOS finos por piezas y por metros a precios de verdadera réclame.
TOCUYOS en buena clase; el metro, desde. . . . . $ 1.—
CREA inglesa para sábanas, ancho 1.70; el metro. . . . . $ 3.20
CREA de ½ hilo, para plaza y media; el metro. . . . . $ 5.90
DAMASCOS finos para manteles; el metro. . . . . $ 8.90
GRANITES de hilo para servilletas; el metro. . . . . $ 5.90
GRANITES de hilo para manteles, ancho 175; el metro. . . $ 12.80

GENEROS para visillos; el metro. . . . . $ 0.80
CEFIROS en buena clase, un poco manchados, ancho 1 mt.; el metro. . . . . $ 1.40
HOLANDAS de hilo para delantales, en buena clase; el mt. $ 1.60
GENEROS de algodón, gruesos, y percalas para vestid el metro. . . . . $ 1.90
PIEL blanca en buena clase; el metro. . . . . $ 2.90
VARIOS saldos de géneros que valían $ 5 y 6, el metro a. . $ 2.90
COTI para colchones en buena clase; el metro. . . . . $ 6.80
COTI adamascado en muy buena calidad; el metro. . . . . $ 8.90

CONFECCIONES

Por terminación de este departamento, liquidaremos toda la existencia a precios de verdadero regalo. Hay vestiditos para niñitas desde $ 1.90 cada uno. Mamelucos de brin de hilo para niñitos, desde $ 3.90; delantales para señoras, ropa interior, batas, matinées, combinaciones y 1,000 artículos más. — A toda persona que acuda mañana a nuestra Casa le obsequiaremos una elegante revista de modas

ALMACENES DE LIQUIDACIONES

ESTADO 135 -:- DELICIAS 3035

Gran LIQUIDACION ANUAL de Calzado F

Calzado para Hombre:

BOTINES de box-calf negro, modelo Garibaldi, de $ 38, a . . . . . $ 28.00
ZAPATONES de box-calf, color claro u oscuro, de $ 45, a. . . . . $ 35.00
BOTINES de box-calf, color claro u oscuro, de $ 48, a. . . . . $ 35.00
ZAPATONES de cabritilla negra, clase fina, de $ 50, a. . . . . $ 35.00
BOTINES de piel ternerón, negro, modelo Garibaldi, de $ 50, a . . . . $ 35.00

ZAPATONES de piel ternerón, negro, modelo Garibaldi, clase extra, de $ 50, a. $ 38.00
BOTINES de cabritilla negra, clase superior, de $ 55, a. . . . . $ 48.00
ZAPATONES de gun-metal negro, material importado, de $ 65, a. . . . . $ 45.00
BOTINES de gun-metal negro, modelo Garibaldi, material importado, de $ 70, a. $ 45.00

DESDE MAÑANA tiene usted la certidumbre de economizar muchos pesos, aprovechando esta GRAN LIQUIDACION DE CALZADO FINO, para señoras, caballeros y jovencitas.

¡¡Rebajas hasta $ 25 en par!!

NO ENGAÑAMOS

Calzado para Señoras:

GRAN LOTE en zapatillas de cabritilla negro o charol, modelos elegantes, taco Luis XV, (saldo de medidas), al irrisorio precio de. . . . $
HERMOSO lote en zapatillas de cabritilla negra, charol, cabritilla café o raso negro, taco Luis XV, de la acreditada marca "Fleur", al obsequioso precio de. . . . . $

LINDAS zapatillas de raso negro o blanco, taco Luis XV, modelos elegantes, de $ 60, a. . . . . $
ZAPATILLAS de una traba en charol o cabritilla negra, taco Luis XV, de $ 45, a. $
LINDO surtido de zapatillas de charol o cabritilla negra, modelos de aceptación, taco Luis XV, de $ 48, a . . . . . $

Calzado para Jovencitas:

Gran stock en zapatillas de cabritilla negra o charol, modelos de taco regular. (Saldo de numeración), de $ 35, a. . . . . $ 15.00
LINDO surtido en zapatillas de charol y gun-metal negro, modelos de taco bajo y regular, de $ 30, a . . . . . $ 22.00
COMPLETO surtido en zapatillas de cabritilla negra, charol negro o café, calados, taco regular, de $ 35, a. . . . . $ 25.00
ZAPATILLAS con una o dos trabas y zapatones en gamuza cáscara, café o plomo, taco regular de suela, de $ 50, a. . . . . $ 30.00

ZAPATILLAS de charol o cabritilla negra, todos modelos, taco Luis XV, materiales finos, de $ 48, a . . . . . $
HERMOSO surtido, modelos de última moda, confeccionados en cabritilla y gamuza cáscara, taco Luis XV, a $ 55, $ 45, y. . . . . $
HERMOSO surtido en zapatillas, modelos una traba, tejido petate, taco cubano, última moda, confeccionadas en gamuza negra, cuero ruso, gun-metal negro o cáscara, de $ 75, a. . . . . $

Gran Stock
EN CALZADO PARA NIÑOS, EN BOX-CALF NEGRO O CAFE, A PRECIOS ECONOMICOS

"CASA ARTIGAS"
201 - AHUMADA - 201

EN SANDALIAS para NIÑOS ha recibido un hermoso surtido, comprendiendo artículos de rica calidad, confeccionadas con box-calf negro, color claro, última moda, box-calf negro y gamuza blanca.

IN-MEMORIAM

Mañana Lunes, a las 9 A. M., se dirá una Misa en la Basílica de la Merced, Altar Mayor, en memoria de don
Roberto Arriagada Bravo
fallecido recientemente.
La familia.

$ 100 X 35 MAS $ 3.500 = $ 55.000

¿Está usted enfermo y su enfermedad es rebelde a todo tratamiento? Pruebe el gran remedio y poderoso desinfectante

NITRO - OZONA

(M. F. R.)
DE LOWE Y WEISSFLOGG

y lo adoptará como su única medicina. Se recomienda y usa en casi todas las enfermedades del aparato digestivo, urinario y respiratorio (tuberculosis, estómago, corazón, diabetes). El librito explicativo "Catecismo Nitro Ozona, se remite gratis a quien lo pida. En él se encuentra explicado el modo de usarlo en distintas enfermedades, y también los remitidos y cartas de agradecimientos por curaciones efectuadas con Nitro Ozona. Ozona".

Ventas: SUCESION LUIS LOWE
Calle Merced 456.— Casilla 832.— Santiago de Chile.
Droguerías Daube y Co. y principales boticas
Base: Sales Nitradas y Nitrosas de Potasio y de Sodio.

a Ud. le resultan $ 7,000, y sin embargo son 55,000 pesos debido al desarrollo de los Eucaliptus y la valorización de la tierra.

Pida pormenores del negocio en

HUERFANOS -: 1059 :-

Oficina 6

ESTANCIA SAN MARTIN

DEFUNCION
Ha dejado de existir en Santiago el 13 del presente mi inolvidable hijita
Florentina Pino Carrasco
Juana María Carrasco.

MAJESTIC HOTEL RESTAURANT
CALLE 21 DE MAYO 815
UNICO EN CHILE
Confortables piezas y comedores, a precios módicos.
Almuerzo o comida: $ 2.50
y a la carta a toda hora.
Está abierto al público el gran comedor de Verano, completamente refaccionado.
Salón especial para familias y reservados. Cartas de abono semanal.
Pensión con piezas desde 11 pesos diarios, y se reciben órdenes para banquetes. Orquesta de primera.
Atendido por su propio dueño,
H. Fleureau.

ANTES DE CONTRATAR UN SEGURO SOBRE SU VIDA SOLICITE INFORMACIONES EN LA GERENCIA DE

La Germano-Chilena

UNICA COMPAÑIA NACIONAL, A PRIMA FIJA, QUE SE DEDICA EXCLUSIVAMENTE AL SEGURO SOBRE LA VIDA
SOCIEDAD QUE DIA A DIA MERECE MAYOR CONFIANZA DEL PUBLICO ASEGURADOR, COMO QUEDA COMPROBADO POR EL SIGUIENTE CUADRO QUE SEÑALA LOS PREMIOS PERCIBIDOS EN LOS AÑOS:

1922	$ 256,542.—
1923	431,896.—
1924	564,001.—
1925	1.014,948.—

SINIESTROS PAGADOS HASTA LA FECHA
$ 544,000
Calle Blanco N.º 1002. — VALPARAISO. — Casilla N.º 64-V
REPRESENTANTE EN SANTIAGO:
Señor ALEX C. W. LUNDIE. — CASILLA N. 1118.

POMPAS FUNEBRES
EMPRESA ZENTENO
ESTADO 17 TEL. 4275 | DELICIAS 2584 TEL. 524
LOS MEJORES SERVICIOS A LOS MAS BAJOS PRECIOS

DEFUNCION
Ha dejado de existir nuestra querida madre, abuela y tía, señora
Clorinda Paredes v. de A
Sus restos fueron sepultados privadamente ayer.
La familia.

EXPRESION DE GRACIAS
Damos nuestros más expresivos agradecimientos a las personas que se dignaron acompañar a su última morada los restos de nuestra inolvidable madre y suegra, señora
Balvina Manríquez v. de Gálvez
(Q. E. P. D.)
La familia.

DEFUNCION
Ha fallecido nuestra querida madre y abuelita
Elvira Bustamante
Sus restos serán sepultados hoy en el Cementerio Católico, a las 9 A. M.
El cortejo partirá desde su casa-habitación, Avenida San Miguel 191.
Su hijo Arturo Bustamante y familia

DEFUNCION
Habiendo fallecido la señora
Eduvígis Ibarra v. de Zelada
(Q. E. P. D.)
Sus restos fueron sepultados en el Cementerio General.
La familia.

DEFUNCION
Habiendo dejado de existir la señora
Verónica Ormazábal de Ibarra
Rogamos a sus relaciones se sirvan acompañar sus restos al Cementerio General hoy, a las 10 A. M., desde su casa-habitación, San Joaquín N.o 127.
La familia.

DEFUNCION
Ayer fueron sepultados privadamente los restos de
Juan de la Cruz Romo
La familia.

LA CENTRAL
POMPAS FUNEBRES
MERCED, ESQUINA SAN ANTONIO
TELEFONO INGLES 595
La Empresa más antigua y acreditada en el ramo en todo el país, por sus bajísimos precios y esmerada atención. Cuenta con un inmenso surtido en urnas finas nacionales e importadas
Abierto día y noche durante todo el año

IN-MEMORIAM
El Lunes 15 del presente, a las 8 A. M., en el altar de la Parroquia de Ñuñoa, se dirán misas por el descanso de las almas de nuestros queridos e inolvidables padres
ANTONIA GARAY C. y JUAN DANUS S.
(Q. E. P. D.)
Juan y Jaime Danús.

Una oportunidad única para adquirir
A PRECIOS EXEPCIONALMENTE MODICOS

Aún cuando todavía no hace quince días que se encuentra establecida, la mente en sederías, "EL CHARMEUSSE", ya se ha granjeado la confianza de la rrencia que la visita, por la bondad de sus artículos y la especial atención con la misma.
El Lunes próximo exhibiremos las últimas novedades que hemos recibido, y ser favorecidos por las distinguidas damas, a quienes atenderemos en debida NO OLVIDARSE.

"EL CHARMEUSSE"-Delicias esq. San

POBLACION SAN ROMAN DE MANUEL FISCHMAN

PARADERO 21 (ALAMOS INJERTADOS) CAMINO DE SAN BERNARDO
Vende sitios grandes facilidades. — Reglamentos y condiciones ventajosas para los compradores:

Artículo 1.o Teniendo pagado el comprador el 50 por ciento del valor de su compra, en caso de fallecimiento se dará por cancelado dicho sitio a beneficio de la viuda.
2.o Cada comprador puede tomar posesión inmediata, habiendo pagado la primera cuota.
3.o Cada comprador al empezar a edificar, los primeros seis meses, no se le exige el pago en caso que no pueda.
4.o A cada comprador se le facilita fierro para techar su casa, abonando el 50 por ciento del valor, y el saldo a un año plazo sin intereses.
5.o Todos los sitios están plantados de viñas y árboles frutales y que atendiéndolo el comprador, puede casi recompensar el pago de la cuota que le corresponde.
6.o Esta población cuenta con agua potable, luz eléctrica, tranvías, autobuses cada diez minutos Santiago-San Bernardo.
7.o Unica población que cuenta con el porvenir para los compradores, con la reconstrucción de la gran Avenida Santiago-San Bernardo, que después los compradores pueden contar con triplicar el capital invertido.
8.o En caso que el comprador no pueda continuar pagando y quiera hacer traspaso su sitio a otra persona, se reconoce al nuevo comprador que toma posesión del terreno todo el valor abonado por el primero.
9.o Los sitios que ofrece en venta esta población, son sin gravámenes y de las siguientes dimensiones, hay de 10x30, 10x35, 10x50, 15x50, 10x70, con salida a dos calles.
El precio de los sitios es de $ 1,800 hasta $ 14,000 desde $ 40 mensuales o $ 10 semanales y 400 pesos mensuales.
10.o Cada comprador al tomar posesión de su sitio firmará acto cerrario, aunque sea provisoriamente, la oficina de la población, atenderá al público los días Domingos y Jueves del día.
TITULOS DE ESTA POBLACION ESTAN A DISPOSICION DE LOS INTERESADOS: NOTARIO-ABOGADO, DON LUIS ... AGUSTINAS FRENTE AL BANCO ANGLO ...

Oficina en Santiago: EJERCITO 670, D...

LOS SERVICIOS DE SANIDAD NO PODRIAN TENER EFICIENCIA ALGUNA"

NOS DICE EL DIRECTOR AUXILIAR DE SANIDAD

as supresiones de empleados la Comisión respectiva de la ara de Senadores ha acordado las diversas reparticiones de Administración Pública, ha ocado, como es lógico supo- o, una justa alarma no solo e los afectados por la adop- de tal medida, sino entre los de los diferentes servicios.

mo supimos que en la Direc- General de Sanidad se había rado en la tarde de ayer una rtante reunión de todos los con el objeto de ocuparse as supresiones que había in- cido la Comisión del Senado os servicios de la Dirección, mos con el Director General liar, doctor señor Altamirano, ien interrogamos sobre la dis- ción de empleados.

La forma en que deja los ser- s, nos dijo el señor Altamira- a Comisión de la Cámara de dores, está calculada para no puedan tener eficiencia a.

eo, agregó el señor Director liar, que esa Comisión, ha- o una obra más patriótica, ría suprimir el total de los cios, porque así no se bota- cuatro o cinco millones de , con los cuales no se podría izar un servicio correcto.

Pero, interrumpimos, noso- no hace mucho digimos que ongreso había aprobado una a definitiva del personal.

Así es, y en la Dirección de lad se creía que después de ontínuos cambios de estos os meses y después de haber- ctado la Ley de Planta del onal hace escasamente tres s, en la discusión actual de ción de empleados públicos, e hubiera tocado a la Direc- Porque es de advertir que astos de esta repartición van educidos a $ 7.500,000 que es la prima de seguro más barata que se ha podido tomar, en resguardo de la vida.

¿Cómo es posible, continuó el señor Altamirano, que no bien han trascurrido 90 días después de la dictación de una ley, la que se discutió por espacio de dos meses, haciendo estudios atentos y prolijos sobre reducción de gastos, ahora nuevamente se trate de derogar esa misma Ley de Planta y dejarlos reducido a nada?

Desearía que cualquiera de los miembros informantes de esa Comisión, se tomara la ingrata tarea de organizar los servicios con la base que se deja y, de antemano, yo les anunciaría el fracaso más estruendoso.

—¿Hemos oído decir, señor, que los Inspectores Auxiliares Sanitarios han sido disminuídos?

—Es exacto. En la actualidad hay 54 Inspectores Auxiliares Sanitarios que tienen a su cargo la revisión diaria de las leches, frutas, productos, negocios, bebidas, drogas etc., etc., un trabajo enorme, constante, como Uds., pueden ver por las planillas diarias que pasan a esta Dirección en que dan cuenta de la labor que hacen y, sin embargo, la Comisión ha creído oportuno reducirlo a 24.

Aun más, esos Inspectores, deben visitar los conventillos, imponerse del estado de aseo de los diversos barrios, denunciar los casos de enfermedades infecciosas, en una palabra, una labor que en Santiago, es de todo punto imposible que se pueda hacer con solo 24 Inspectores.

La mortalidad seguirá en el país en los más altos números que tenía antes y nuestra población la estabilizaremos en los 3.800,000 que aprendieron nuestros padres y que hoy día aprenden nuestros nietos.

LA ESCUELA RURAL

TERESANTE CONFERENCIA DEL SEÑOR MAXIMILIANO SALAS MARCHAN

y Domingo a las 10 de la ña, en el Salón de Honor de niversidad de Chile, el señor miliano Salas Marchant, vi- sidente de la Asociación de ación Nacional, dará en la n de asamblea de esta insti- n, una interesantísima con- cia acerca de la Escuela Ru- tema de palpitante actuali- y que envuelve problemas serios para la vida republi- del país.

este un asunto que han abordado en forma, podríamos decir, apasionante, los más avanzados países, como los Estados Unidos de Norte América, elevándolo a la categoría de los más graves problemas nacionales.

Dado el gran interés que hay entre los educadores y el público en general por oír al señor Salas Marchant, recientemente nombrado Visitador de las Escuelas Normales ,la sesión promete estar muy concurrida.

La entrada es libre.

PREGUNTE
a quien ha usado la
TINTURA
FRANCOIS
INSTANTANEA
M. R.
si ha quedado satisfecho de su empleo y verá que todos están de acuerdo en alabar sus es- pléndidas cualidades y su re- sultado sorprendente.
Es la tintura más perfecta en el mundo, la única que no reconoce rivales, devuelve en algunos minutos al cabello ca- noso el color natural de la juventud sea en Negro, Castaño, Castaño Oscuro y Castaño claro.
Exigir siempre las que lle- van en cada caja el retrato del inventor y rechazar todas las imitaciones.
Se vende en todas las far- macias.

La Comisión que estudia la constitución de la propiedad austral

SE REUNIO AYER EN EL MINISTERIO DE AGRICULTURA

Bajo la presidencia del Ministro de Agricultura, señor don Luis Larraín Prieto, se llevó a cabo la reunión de los miembros de la Comisión Gubernativa que estudia la Ley sobre Constitución de la Propitdad Austral.

Después de cambiar ideas acerca de la forma como desarrollará su cometido la Comisión, se entró a tratar, en términos generales la parte primera de ese proyecto.

Finalmente, se acordó reunirse nuevamente el Lunes a las cuatro y media de la tarde, en una de las salas del Ministerio de Agricultura.

El Presidente se fué a Reñaca

Por el expreso de las cinco de la tarde se dirigió ayer a Reñaca el Excmo. señor Figueroa Larraín.

El Jefe de Estado regresará a Santiago hoy por el tren de las ocho de la noche.

TRIBUNALES DE JUSTICIA

OVIMIENTO HABIDO EN 13 DE NOVIEMBRE DE 1926

CORTE SUPREMA

Cuenta General

elator señor Novoa

— María Letelier v. de Al- za con Ferrocarriles del Esta- acuerdo; relator señor An- a.

Las demás no vistas.

Alegaron: don Ramón Luis Henríquez, por el recurso y don Galvarino Gallardo contra el recurso.

CORTE DE APELACIONES

PRIMERA SALA

elator señor Sanz.

ntinuó la vista de la N.o 3 liente de ayer: Sociedad A. y, quiebra; es parte Alberto y, en acuerdo.

s de la tabla del día no vistas.

egaron: don José Miguel Luis rro con don Emilio Rodrí- y Julio Boniard.

alladas en cuenta:

ntra Florindo Fábres.

ntra Filidor Silva.

ntra Segundo Carvajal.

ntra Huberto Salgado.

ntra Carlos Escobar y otro.

ntra Enrique Ramírez R.

ntra Avelino Castro.

ntra Raúl Santander.

SEGUNDA SALA

elator señor Bernales.

— Francisco J. Castillo con abioncells, mal anunciada.

— J. M. Silva con R. Ver- . Casada.

— J. M. Silva, con C. Larios. mite.

— C. Molleda contra C. La- . Trámite.

—Castagneto contra E. Zo- .

o vistas las demás.

n acuerdo:

enor cuantía, Werner Fischer J. Safe.

legaron:

n la 6 don Roberto Meneses el recurso.

n la 9 don Darwin Rossel con Nicanor Elgueta.

TERCERA SALA

elator señor Videla.

—Víctor Piwonka con Ricar- Piwonka, confirmada con decla- ón.

— Francisco Eade con Ger- n y Sierra y Fisco, pendien-

legaron:

on Gabriel Palma Guzmán con Guillermo Rossel en la 1.a. allada de Menor Cuantía:

rancisco Valenzuela con Hor- nsia Correa.

CUARTA SALA

Relator señor Silva.

1.— Contra M. Bravo, revocada.

4.—Contra M. Suazo, confirmada.

5.—Contra J. 2.o Valenzuela. confirmada.

6.— Contra J. I. Gálvez, confirmada.

7.— Contra J. de D. Flores, aprobada.

8.— B. Galia contra J. Márquez, confirmada.

9.— E. Solar Mena contra M. Varas M., sin tribunal.

10.— P. Palma contra R. Latorre, confirmada.

11.— Francisca Herrera contra M. Guerra, acuerdo.

12.— Contra A. Hidalgo, confirmada y aprobada.

13.— Contra A. Fernández, aprobada.

14.— Guillermo Alessandri contra D. Bermedo, confirmada.

15.— Contra E. Olmedo, confirmada con declaración.

16.— E. Henríquez contra S. Villavicencio, confirmada.

17.— Contra J. Denegri, confirmada.

18.— Contra P. Suárez, aprobada.

19.— Contra A. Astorga, confirmada.

20.— Z. Jara contra J. Polance, confirmada.

24.— W. Castro contra D. Balharry, trámite.

No vistas las demás.

Agregada:

R. Donoso y otros contra O. Berstein. Trámite.

Alegaron:

En la 3 don Tito Lizoni, revocando.

En la 7 don Antonio Fernández revocando.

En la 8 don Carlos Galleguillos confirmando.

En la 11 don Alberto Sepúlveda con don Pedro Gálvez G.,

MADRES!! FELICITENSE!!

Durante toda esta semana, la más indicada del año para la compra de artículos para

Niños. Niñas y Bebés

Gath & Chaves

se dedicará a brindarles cuanto es necesario. todo en calidad insuperable y a

Precios Especialmente Rebajados!

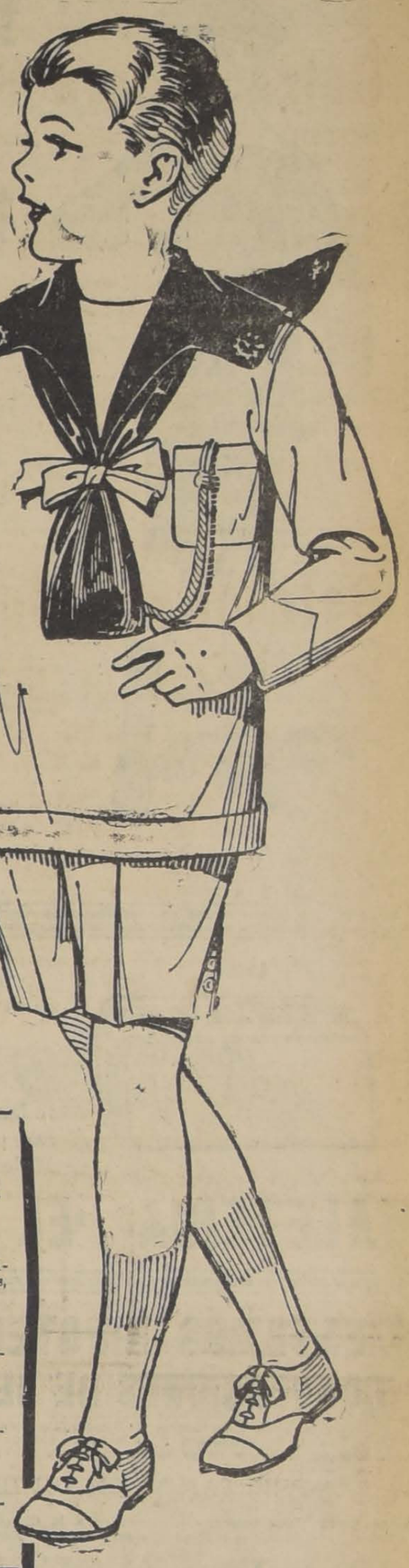

CALCETINES a $ 0.85 — TRAJES jara niños a $ 10.90

TRAJES PARA NIÑOS:

TRAJE Eslavo en brin fantasía, variedad de colores, medidas 10 a 13, a $ 11.90 y 3 a 9 a $ 10.90

TRAJE Holandés en popelina, colores de moda, muy bien elegidos, años 2 a 7. CUALQUIERA EDAD, a $ 16.50

TRAJE Marinero en brin rayado fondo blanco, cuellos y puños dril azul o celeste, años 7 a 10 $ 22.50, y 3 a 6, a $ 21.50

TRAJE cazador en brin fantasía, modelo clásico, años 6 a 14, CUALQUIERA EDAD, a $ 26.50

TRAJE de blusa recogida en casimir fantasía, colores de novedad, años 10 a 13 $ 33; 6 a 9 $ 31; y 3 a 5 $ 29.00

TRAJE cazador en casimir fantasía, extenso surtido de colores, años 6 a 14. CUALQUIERA EDAD a $ 51.50

TRAJE para niño forma vestón con chaleco, en casimires ingleses, corte y colores de alta novedad, años 10 a 16, CUALQUIERA EDAD, a $ 82.50

TRAJE para joven en casimir fantasía, gran variedad de colores, corte moderno y de perfecta conclusión, hasta 17 años, a $ 99.00

CALCETINES, CAMISAS, Etc.:

CALCETINES algodón blanco, de 2 a 5 años, a $ 0.85, para 6 a 12 años, blanco, negro y café a $ 1.10

CORBATAS tejidas, gran variedad de colores, desde $ 0.95

CORPIÑO en bramante blanco, cuello sport, medidas 25 al 31, a $ 3.50

CAMISAS sport en bramante blanco, 1|2 manga, medidas 31 al 36, a $ 6.90

CALZONCILLOS dril blanco, medidas 6 a 16, $ 6.50 y 2 a 5 a $ 4.90

DELANTAL pantalón en fina batista, diversidad de colores, años 2 a 5, a $ 8.50 y $ 6.50

SOMBRERO bolero en paja blanca, cinta azul marino, 50 al 54, a $ 7.90

VESTIDOS PARA NIÑITAS

UN EXTENSO surtido en vestidos de crepé algodón, colores de fantasía, hechuras muy variadas, para niñitas de 2 a 14 años, primera edad desde $ 8.90

VESTIDOS en velo de algodón, colores unidos y de fantasía o combinados, para niñitas de 2 a 14 años, primera edad, desde $ 12.90

VESTIDOS en popelina o en batista blanco o en colores, para niñitas, de 2 a 14 años, a $ 11.90

VESTIDOS en tricot de seda, blanco o en colores, tonos de moda, para niñitas de 2 a 6 años, desde $ 22.50

TRAJECITOS o mamelucos en tricot de seda, para bebé de 1 a 3 años, desde $ 29.50

EN LENCERIA NIÑAS:

CALCETINES en fino algodón blanco, café y negro, para niñitas de 1 a 12 años desde $ 0.85

CALCETINES en seda blanca y beige para niñitas, de 5 a 12 años, desde $ 3.50

DELANTALES forma mameluco en brin o en cretona, para niñitas, de 1 a 4 años, a $ 4.50

BOMBACHAS en tricot de algodón, artículo muy práctico, para niñitas de 1 a 6 años, desde $ 3.50

CAMISAS en jersey de algodón blanco, rosa y lila, para niñitas de 5 a 12 años $ 3.90

OFRECEMOS un gran surtido en ROPA BLANCA PARA NIÑITAS Y GUAGUAS, a precios fuera de toda competencia.

EN SPORT:

CAMISETAS para football, 20 combinaciones de colores a rayas, desde $ 5.90

CAMISAS para sport, en el mejor bramante blanco, a $ 8.90

ZAPATILLA lona blanca, suela de goma, artículo N. Americano, desde $ 13.50

BOTIN para football, en cuero al cromo blanco, a $ 15.90

BLAZERS franela rayado, fabricación inglesa, desde $ 21.00

RACKETS para tennis, artículo fabricación Indúe, desde $ 21.00

GUANTES para box, fabricación inglesa, e ljuego $ 35.00

EN JUGUETERIA:

VELOCIPEDOS con llanta de hierro, desde $ 29.90

AUTOMOVILES todo de fierro. artículo muy sólido a $ 59.50

COCHE para bebé, modelo semi-plegable, llanta goma, a $ 130.00

COCHE para bebé, modelo totalmente plegable, reglamente tapizados de procedencia Norte Americana, desde $ 175.00

COCHE-CUNA para bebé, fabricados por las más renombradas fábricas Europeas, desde $ 210.00

ADEMAS ofrecemos a precios excepcionales, la casi totalidad de nuestro inmenso surtido.

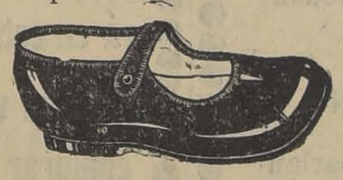

EN ZAPATERIA NIÑOS:

SANDALIAS para niños, el más inmenso surtido, en nubuk y lona blanca, en cuero negro o de color, con forro de badana, el par desde $ 10.25

ZAPATON de box calf, horma de moda, calidad muy buena, medidas 34 al 38, en cuero color, $ 34.50, en cuero negro, el par $ 32.50

OFRECEMOS un saldo de Zapatillas para niñitas, en cabritilla negra o de color, con traba o pulsera, muy buena clase, a precios muy rebajados, medidas 27 al 33, el par desde $ 18.50

INMENSO surtido en zapatillas de nubuck blanco, para niñitas, calidad muy fina, varios modelos, a precios muy rebajados, medidas 30 al 33, el par desde $ 25.50

En nuestro Departamento Zapatería Niños, acabamos de recibir, el más extenso surtido de zapatitos para bebés, modelo de mucha novedad, en cuero o charol, negro o de color y nubuck blanco, a precios muy interesantes.

PELUQUERIA NIÑOS
(3.er piso)
La más higiénica de Sur América
Todos los servicios.
Tarifa económica
Obsequios a los niños

EN LIBRERIA:

PALETITAS pintura acuarela, marca "Palikan", a $ 0.70

CAJITAS de lápices con 6 colores, de madera, caja $ 0.90

EL PAQUETE de libritos de cuentos Calleja, a $ 0.80

PIZARRILLAS mágicas, especiales para estudiantes, c|u. a $ 1.50

ESTUCHES con calculador, multiplicar y dividir, c|u. $ 3.50

LAPICES y pluma de bolsillo con calculador a $ 1.00

EN GUANTES Y PAÑUELOS:

PAÑUELOS algodón, buena calidad, la docena $ 7.80

PAÑUELOS algodón, blanco, superior calidad, tamaño grande, la docena $ 12.00

PAÑUELOS algodón blanco, con figuras, la docena $ 13.20

GUANTES de hilo blanco, excelente calidad, el par $ 4.50

GUANTES imitación piel de Suecia, colores surtidos, el par $ 4.40

GUANTES piel de Suecia, calidad extra, el par $ 17.00

MUY IMPORTANTE

Las GRANDES REBAJAS de Sombreros y Corbatas para caballero terminan el Miércoles 17

APROVECHE PARA SURTIRSE

PARA LOS EXAMENES

LOS GRANDES ALMACENES DE

EMILIO DELPORTE & Cia

BANDERA esquina de ROSA

OFRECEN A USTED PARA LA PROXIMA SEMANA UN SELECTO SURTIDO DE TRAJES PARA COLEGIO

A PRECIOS DE GRAN OCASION

Para Niños

TRAJES forma marinero en casimir de fantasía, colores de moda, cuellos adornados con soutaches, edades de 2 a 10 años, cualquier edad,

$ 33.—

TRAJES forma marinero en sarga azul, pura lana, cuellos adornados con soutaches, hechura muy elegante, edades de 2 a 10 años, cualquier edad,

$ 42.—

TRAJES forma marinero en casimir de alta novedad, lindos colores, cuellos y puños de piel azul y celeste, edades de 2 a 10 años, cualquier edad,

$ 47.—

TRAJE modelo cazador, en casimir de fantasía, clase recomendable, con o sin cinturón, edades de 5 a 15 años, cualquier edad,

$ 56.—

TRAJE forma marinero en rica sarga azul, pura lana, con doble cuello y puños de ottoman mercerizado, azul y celeste, con anclas bordades oro en las mangas, edades de 2 a 10 años, cualquier edad,

$ 66.—

TRAJE modelo cazador en sarga azul, pura lana, hechura fina, edades de 5 a 15 años, cualquier edad,

$ 70.—

TRAJE modelo cazador en casimir de gran fantasía, colores de mucho gusto, edades de 5 a 15 años, cualquier edad,

$ 70.—

TRAJE modelo veston con chaleco en casimir de fantasía, gran variedad de colores, hechura muy fina, edades de 5 a 15 años, cualquier edad,

$ 75.—

TRAJES modelo cazador en gabardina de lana, gran variedad en colores, hechura muy fina, con o sin cinturón, edades de 5 a 15 años, cualquier edad,

$ 93.—

TRAJE modelo veston con chaleco, en sarga y casimir de pura lana, corte de moda, a 15 años, cualquier edad.

$ 99.—

TECHERAS modelo sport en piqué blanco, tasía, rica clase,

$ 5|50

Para Jóvenes

TERNOS en casimir de fantasía, colores de to, hechura fina, muy bien terminada, edades años, cualquier edad,

$ 91.—

TERNOS azul y negro, cruzados, o de tones vuelta larga, en rica sarga inglesa, hecha chable, edades de 13 a 17 años, cualquier edad

$ 140.—

TERNOS, en gran fantasía, cruzados y de botones, vuelta larga, hechura muy fina, edades 17 años, cualquier edad,

$ 140.—

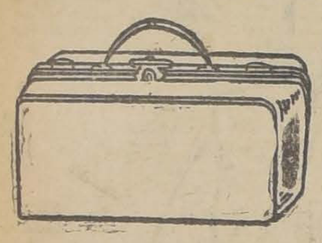

Por ser próxima la temporada de Verano

REALIZAMOS

todas las existencias de Maletines y carteras para señora; y parte del surtido de Maletas, Maletines, Cajas y Sombreros

MALETERIA "EL FARO"-Estado 74

CHOFER ALEMAN

nueve años en el país, perfecto en castellano, busca empleo en el campo para camión.
Se ruega dirigirse a "CHOFER"

Correo Central — Santiago

CAPITALISTA

disponga $ 200,000 efectivos y propiedades, hará espléndido negocio asociándose para edificación 1,000 chalets.

UTILIDAD INMEDIATA

Constitución 61

E. VARGAS.

ZARZAPUROL

JARABE
zarzaparrilla compuesta con ioduro. Depura la sangre, cura erupciones y reumatismos
FRASCO, $ 6

BOTICA PORTEÑA,
Delicias 867

COMPRO MOTOR

A VAPOR
de 8 H. P.
Ofertas, indicando precio:

CASILLA 1146

PRESTAMOS HIPOTECARIOS
CONVERSIONES DE DEUDAS

tramito en la Caja Hipotecaria y Banco Hipotecario de Chile, saneando títulos de propiedad y adelanta fondos para cancelaciones. Compra, venta y canje de bonos.

PRESTAMOS EN DINERO

sobre propiedades urbanas hipotecadas a la Caja o Banco Hipotecario, en las más convenientes condiciones de plaza.

JOSE VALENZUELA D.
AGUSTINAS 1148 — CASILLA 46

Metal Desplegado

8 x 8', ofrecemos a precios bajos.

Barraca de Fierro

Hinze y Bostelmann

CHACABUCO 61

TELEFONO 250, ESTACION :——: CASILLA 2420

Planchas de Fierro Negro

N.os 27, 26, 24, 22, 20, 18, 16 y más gruesas

EXISTENCIAS MAS GRANDES Y PRECIOS MAS BAJOS
BARRACA DE FIERRO

HINZE Y BOSTELMANN
TELEFONO 250 Estación — CHACABUCO 61 — CASILLA 2420

ATENCION!

Gran realización de papeles muy finos, de colores de gran moda y mucho gusto, a precios sin competencia, tiene la

PAPELERIA HOREAU
ESTADO 134

A $ 23

liquidamos como oferta extraordinaria condensadores 23 placas frecuencia lineal.

NUEVAS REMESAS EN

Radiolas III y 3 A. Altos parlantes, Manathan y Junior, aparatos de galena metro, audiones y cualquier repuesto para radio a precio de imposible competencia.

En lámparas eléctricas contamos con la variedad más completa para salón, comedores, hall, dormitorio, escritorio, plafoniers, etc., etc.

Efectuamos cualquier instalación eléctrica

Repuestos y planos.

GERMAN HAENSGEN

1050 — Santo Domingo — 1050

DESD

Mañana Lunes

se dará principio a la liquidación de CALZADO fino

"Casa STON

la que, por cambio de dueño y para renovar surtido rá en esta única liquidación a cualquier precio.

Una visita a esta Casa le proporcionará la satisfa comprar a precio bajo, sólo calzado de primera cali

"Casa Ston

-:- ESTADO 277

LIQUIDACION DE TRAJES, BATAS Y TAPADO

Maison La Samarita

—— SANTO DOMINGO 1017 ——

José Manuel Balmaceda & Cía.

CASILLA 1748 — BANDERA 70 — TELEFONO — 2214

PROPIEDADES EN VENTA

SAN MARTIN. — Muy próxima a Delicias, casa de habitación y renta, toda en perfecto estado. Mide 1,000 mts.—Precio: 280,000 pesos.

EN PEDRO VALDIVIA. — Casa-quinta con 4,000 mts. de extensión, próxima a Providencia, toda plantada con árboles frutales y forestales.—Precio: 165,000 pesos.—Deuda $ 43,000.

MORANDE.—Propiedad de renta consta de 7 almacenes en bajo y a la calle y en los altos una gran casa apropiada para hotel. Mide 27 por 18. Renta al año 30 mil pesos.—Precio: $ 280,000.

NECESITAMOS

UN SITIO o Casa vieja de más o menos 12 a 15 metros de frente por 40 a 45 de fondo y ubicado entre Plaza Italia, Castro y Riquelme en el lado sur hasta tres cuadras adentro y lado norte hasta Rosas.

NECESITAMOS EN ARRIENDO

PARA ATENDER UN PEDIDO QUE SE NOS HA HECHO.—Casa moderna, en perfecto estado de aseo, ubicada en los siguientes barrios: P. Forestal hasta Plaza Brasil al lado Sur en las principales calles hasta República. 5 a 6 dormitorios.—Canon hasta $ 1,000.

EN ÑUÑOA.—Casa-quinta por la temporada de Verano, 6 dormitorios más o menos, indispensable sea amoblada y con árboles frutales y forestales. — Canon hasta $ 1,500.

TENEMOS VARIOS PEDIDOS de casas ubicadas en barrio de residencia. Cánones no superiores de 500 pesos.

OFRECEMOS

UN GRAN LOCAL en pleno centro comercial, muy adecuado para Casa Mayorista, tiene subterráneo, primero y segundo piso, ascensor, etc.

El Estatuto Administrativo afecta principalmente a la instrucción pública

SOBRE MUTUALIDAD OBRERA HABLARA HOY

ON MOISES POBL—E T. LA ASOCIACION CRISTIANA DE JOVENES

oy a las 6 1|2 P. M., el pro- r universitario y Subsecreta- del Ministerio del Trabajo, don sés Poblete Troncoso, disertará o mutualidad obrera, en el lo- de la Asociación Cristiana de nes. Sus observaciones se re- án a los organismos sociales sa índole en Bélgica, Francia, n, y principalmente en los es suramericanos.

señor Poblete T., en su últi- viaje de estudio por Europa y mérica pudo reunir un abun- e material sobre instituciones alistas y su exposición será rada por numerosas proyec- es luminosas; lo que hace es- r que la conferencia sea muy echosa para todos.

rá la presentación el vice-pre- te del Directorio de la Aso- ón, don Francisco de B. Eche- a. Como de costumbre, la en- es libre.

encuentra en circulación el o número del Boletín de la M. C. A., el que entre otras maciones, trae los siguientes ulos de fondo: "La máxima encia física: factores funda- ales para alcanzarla. El 10.º no Congreso Mundial de las de J. Observaciones al bas- all femenino, y nutridas notas ográficas.

NIFESTACION A PABLO NERUDA

grupo de intelectuales jó- festación a Pablo Neruda y de amigos ofrecerá una motivo de la publicación de vela "El Habitante y su Es- nza".

a demostración tendrá lugar na quinta de los alrededores antiago y se llevará a efecto óximo Sábado 20 en la tar-

juzgar por el gran número de entes, creemos que en el día ado los intelectuales jóve- de Santiago expresarán, asis- o a la citada manifestación, mpatía que ha sabido con- rse la intensa labor literaria ablo Neruda.

s adhesiones las reciben los es Rosamel del Valle, Aso- ón Nacional de Profesores y Cruchaga Santa María.

advierte a las personas que n adherirse, que lo haganan- el Jueves 18.

BAILE DE HOY EN LA UPACION SANTIAGO DE ASOCIACION GENERAL DE FESORES.—El acostumbrado dominical que se realiza se- imente se llevará a efecto a P. M.

LOS PROFESORES DE TODO EL PAIS, ORGANIZAN UN MOVIMIENTO UNANIME PARA PEDIR AL GOBIERNO LA RECONSIDERACION DE LA PROYECTADA REBAJA DE SUELDOS.— "EL ESTATUTO PRETENTE SEPULTAR LOS DERECHOS DEL MAGISTERIO", DICEN LOS PROFESORES DE LIMACHE EN UN TELEGRAMA DIRIGIDO A ESTE DIARIO

Con todo tesón han continuado los profesores de las diversas ciudades de la República exteriorizando su desagrado por las rebajas en sus rentas que consulta el proyecto de Estatuto Administrativo enviado por el Gobierno para el estudio y aprobación de las Cámaras.

Los numerosos telegramas que recibimos de nuestros corresponsales y de las agrupaciones departamentales y provinciales, permiten apreciar que se trata de un movimiento unánime en el profesorado nacional, ante la amenaza que se cierne sobre la situación que habían logrado conquistar despues de largos años de esperas y de esfuerzos.

Como gremio más afectado y uno de los mas grandes en número dentro del personal de servidores de la Nación, los profesores han organizado un movimiento destinado a hacer presente a los Poderes Públicos que son ellos los que menos merecen recibir este golpe que parece dirigido especialmente contra el Magisterio.

Publicamos a continuación las novedades que se han producido ayer en la campaña del profesorado contra el proyecto de Estatuto Administrativo:

AYER CELEBRO UNA GRAN REUNION LA AGRUPACION SANTIAGO

Como lo habíamos anunciado, ayer se realizó una gran asamblea para tratar lo referente a la oposición de los profesores al Estatuto Administrativo. La numerosa asistencia estuvo de acuerdo en declarar la injusticia que para el profesorado significa esta imposición gubernativa que coloca al magisterio en una situación tan deprimente.

Después de escuchar a los diversos oradores que hicieron uso de la palabra, se llegó a las siguientes conclusiones:

Rechazar de plano el actual Estatuto Administrativo por considerarlo anti-científico, debido a que fué elaborado por personas agenas a los intereses del profesorado.

Declarar que es imposible la elaboración de un Estatuto Administrativo general para todos los servicios debido a la diversidad de las funciones que abarcaría. Y que cualquier reglamentación con respecto al servicio edudacional, sólo puede seh hecho por los directamente interesados y conocedores de dicho servicio.

Pedir que cesen los efectos de la Ley de Emergencia.

Y finalmente se acordó citar a todo el profesorado a una gran asamblea para el próximo Miércoles 17 a las 5 P. M., en el local de la Asociación de Profesores, Delicias 327.

TELEGRAMAS RECIBIDOS EN LA ASOCIACION DE PROFESORES DE CHILE

Durante la sesión verificada ayer por la Junta Ejecutiva de la Asociación General de Profesores de Chile, se dió cuenta de haberse recibido las siguientes comunicaciones telegráficas de provincias:

SAN FRANCISCO DE LIMACHE 13. — Agrupación profesores Limache reunida hoy grandiosa asamblea pública acordó decidida cooperación campaña adversa Estatuto, auspiciada Asociación. — **Torres**, Presidente.

CHANCO 13. — Agrupación protesta atentado educación nacional significa Estatuto. Aplaude actuación Junta. — **Aravena**, Presidente.

PITRUFQUEN 13. — Asamblea acordó protestar enérgicamente contra Estatuto, crea situación desventajosa magisterio. Adherimos ampliamente. — **Arriagada**, Presidente. —**Fuentes**, Secretario.

DONIHUE 13. — Magisterio primario protesta contra proyecto Estatuto. Adhiere acuerdos Junta. — **Miranda**, Presidente Accidental.

COQUIMBO 13. — Asamblea profesores primarios, secundarios, comercial, acordó solicitar su valiosa ayuda para conseguir rechazo proyecto Estatuto, establece desigualdad sueldos distintas zonas país. — **Joaquín Casas Cordero**, director Instituto Comercial—**Victoria Barrios de Alvarez**, Directora Liceo Niñas. — **Tomás Larraguibel**, representante profesores primarios.

ANTOFAGASTA 13. — Asamblea nombró Vejar delegado provincial.— Propiciamos movimiento general empleados públicos, contra Estatuto. — **Salas, Presidente.**

En la sesión de ayer se leyó y aprobó el texto definitivo de la Exposición sobre el Estatuto que la Junta Ejecutiva publicará el Lunes próximo.

LA REPARTICION QUE CONTROLA LAS ENTRADAS FISCALES

FORMA COMO QUEDAN LA DIRECCION DE IMPUESTOS INTERNOS Y LAS ADUANAS EN EL PROYECTO DE ESTATUTO ADMINISTRATIVO

LA DIRECCION DE IMPUESTOS INTERNOS Y ADUANAS ANTE EL ESTATUTO

Se trata de las dos grandes reparticiones.

Excluídos los derechos percibidos por exportación de salitre y yodo, las aduanas han tenido las siguientes entradas, habidas o probables:

En 1925..	$ 220.000,000
En 1926..	229.000,000
En 1927..	215.000,000
Total	$ 664.000,000

Las controladas por la Dirección de Impuestos son las siguientes:

En 1925..	$ 149.000,000
En 1926..	226.000,000
En 1927..	218.000,000
Total..	$ 593.000,000

Tendríamos así los siguientes promedio aproximados:

Por entradas de Aduana..	$ 221.000,000
Por entradas de Impuestos Internos	197.000,000

Los gastos que estas percepciones demandarán por concepto de sueldos, son los siguientes, según el Estatuto presentado a la consideración de las Cámaras:

Aduanas..	$ 10.000,000
Impuestos Internos..	5.000,000

En estas condiciones, el Fisco obtiene por cada peso que invierte en sueldos:

$ 22 de las Aduanas y
$ 39.40 de los Impuestos Internos

La deducción que se ha hecho en el cálculo de la entrada de Aduana de los derechos de salitre y yodo es completamente justificada, por cuanto ese servicio no demanda más que el gasto de pesadores de salitre y yodo en los puertos del Norte, insignificante comparado con el total del presupuesto.

Si el trabajo, técnica y responsabilidad que requieren ambos servicios fuera igual, ya habría un desequilibrio manifiestamente desfavorable para el personal de Impuestos Internos, que toma los caracteres de injusticia manifiesta si se consideran las siguientes circunstancias:

1.a El personal de Aduanas aplica una ley sencillísima, el Arancel Aduanero, cuya interpretación no requiere ninguna preparación especial. Impuestos Internos debe aplicar numerosísimas leyes, que de año en año se modifican, para los servicios más diversos. Debe tener un cuerpo de contadores de alta preparación, capacitado para la revisión de las contabilidades de cada contribuyente. Necesita técnicos para el control de los gastos de la industria y minería.

2.a El control de las entradas aduaneras se practica en las oficinas de este servicio. El contribuyente está forzado a hacer sus pagos para retirar su mercadería. Al contribuyente de Impuestos Internos hay que irlo a buscar a su casa, de ciudad en ciudad, de pueblo en pueblo, hasta el último rincón del país.

A su casa hay que ir a practicar el control de lo que debe pagar, y a su casa hay que ir para forzarlo a pagar. Las aduanas cumplen su misión en una puerta, los Impuestos Internos en el campo raso.

En estas condiciones de diversidad de trabajo, de técnica y de responsabilidad, veamos los sueldos del personal comparado en sus grados respectivos:

ADUANAS

	Anuales
Visitadores generales..	$ 36,000
Administradores de zonas: Valparaíso e Iquique..	31,500
Administradores otras..	27,000
Id., id..	18,000
Jefes de vistas, resguardos y revisión	27,000
Vistas primeros..	21,000
Vistas segundos..	18,000
Vistas terceros..	15,600
Vistas cuartos..	12,000

IMPUESTOS INTERNOS

	Anuales
Inspectores generales..	$ 24,000
Administradores zonas Santiago y Valparaíso..	21,000
Administradores otras zonas..	18,000
Visitadores generales..	21,000
Contadores visitadores..	16,800
Inspectores y contadores primeros....	14,400
Id. id. segundos..	13,200
Id. id. terceros..	12,000
Id. id. cuartos..	10,200

Repetimos, hay en el Estatuto, respecto a estas reparticiones, una injusticia manifiesta. O los sueldos de Aduana son muy altos o los de Impuestos Internos muy bajos.

En todo caso existe una falta de equidad que no podrá menos que resentir el servicio de Impuestos Internos, con la consecuente disminución de entradas para el Erario Nacional.

EL MOVIMIENTO EN LAS PROVINCIAS

EN CURICO

Ultimamente celebró sesión el Comité designado por el profesorado de Curicó para defender la situación económica del gremio y representar al Supremo Gobieno sus anhelos de que se modifique el proyecto que ha presentado a l a s Cámaras para establecer un escalafón administrativo.

Componen el Comité las siguientes personas: por la Enseñanza secundaria, la señora Amanda B. de Ruiz, Directora del Liceo de Niñas y el Rector del Liceo de Hombres don Benedicto León; por la Normal los señores E. Almazábal y C. Baeza; por la pofesional la Directora señora Ana B. de Bórquez y por la primaria los señores Pedro Sepúlveda y Alfredo Cañas.

La mesa directiva quedó constituída así: Presidente, don Benedicto León; Secretario, don Alfedo Cañas y Tesorero, el señor E. Almazábal.

EL PROFESORADO DE MAIPO CELEBRO UNA MAGNA REUNION

Hemos recibido oel siguiente telegrama:

BUIN, 13.—"La Nación". — El profesorado del departamento de Maipo reunido en una gran asamblea presidida por el Visitador, acuerda pedir a la prensa nacional su cooperación decidida a fin de oponerse a la situación deprimente que pretende crear el Estatuto Administrativo a la enseñanza y al magisterio chilenos.—**Luis Alvarez. —Abraham Figueroa.—Florisa Aránguiz.—Elvira Jara.—Eleazar Valenzuela.—Matilde Campos. — Tránsito Quinteros.—Julia Tobar. — Gricelda Salinas.—Paxcedes Aguirre. — Juana Henríquez. — Esther Henríquez.— Carmela Soto. — Ignacio Arenas.— Javier Krüger.—Eduardo Castillo.— Orfelina Romero.—Esther Zúñigá.— Matilde Zamorano. — Eva Zúñiga.— Clemencia Sazo. — Julia Branot.— Marcelina Fuentes. — Teresa Sandoval.—Ludovina Carasco.—Clara Pachaco—Regina Gálvez—Florisa Aránguiz—Ana Flores—Hortensia Aguiar. —Francisco Lobos.—Luzmira Leighton.—Alberto Salinas. — Manuel España.—Juan Lanas.—Agustín González.—Raúl Vargas.—Víctor Ramírez. —Berta Santibañez.—Cristina Correa. —Leonila Vatel.—Blanca Santibáñez. —Elvira Duque.—Ana Robles.—Blanca Montero.—Aurora de Riveros.— Raquel Bastit.—Margarita Díaz.— Mamerta Arriagada.—Laura Lavín. —Otilia Vergara.—Irma Bertini.—Pilar Blanco.—María Silva. — Olimpia González.—Elcira Pino.—Marta Vera ras.—Laura Salazar. — Graciela Torres.—Filomena González.—Macloria Flores.—Blanca Donoso. — Samuel Santibáñez.—Ramón Trincado.—Clodomiro Pérez.—María Giurritzmand.**

LOS PROFESORES DE LIMACHE FELICITAN A "LA NACION"

Ayer recibimos el siguiente telegrama:

LIMACHE 13.—"La Nación".—La Agrupación de Profesores de Limache reunida en g randiosa asamblea acordó felicitar al gran diario "La Nación" por su levantada campaña contra el Estatuto que pretende sepultar los derechos del Magisterio.— **Torres**, Presidente.—**Berta Zbinder. —Alejandro Rebolledo**, Secretarios.

LOS PROFESORES DE CHANCO MANIFIESTAN SU AGRADECIMIENTO A "LA NACION"

Hemos recibido el telegrama que copiamos a continuación:

CHANCO, 13.—"La Nación". — La Agrupación de Profesores de Chanco agradece la campaña de ese rotativo en contra del Estatuto.—**Aravena, Presidente.**

UNION DE COMERCIANTES AMBULANTES DE CHILE S. M.

BANQUETE EN HONOR DE LOS Srs. ARTEMIO GUTIERREZ Y LUIS MIRANDA

A mediodía de hoy esta institución ofrecerá en la Quinta Lo Prado, del Blanqueado, un banquete a los recientemente designados presidente y vice-presidente honorarios, señores Artemio Gutiérrez y Luis Miranda respectivamente.

En esta oportunidad se hará entrega a estos señores de dos artísticas tarjetas conmemorativas de dicha designación.

Gran baile en las canchas de tennis de la Quinta Normal

Hoy a las 5.30 P. M. se realizará un baile en las canchas de Tennis de la Quinta.

Este baile será amenizado por las bandas del Buin y Brigada Central.

Habrá buffet a precios populares.

Han sido especialmente invitados los footballistas del Peñarol F. C.

En la Escuela de Caballería habrá hoy un concurso hípico

Hoy se efectuará en la Escuela de Aplicación de Caballería, un concurso hípico, en el que se han inscrito los mejores jinetes militares y civiles y Adictors Militares extranjeros.

Este torneo, que se iniciará a las 9 de la mañana y que durará todo el día, para terminar con un baile social en las canchas de tennis de la Escuela, promete alcanzar caracteres extraordinarios.

Entre los premios donados para los vencedores de las distintas pruebas, citaremos el del Presidente de la República; de los Ministros del Interior, de la Guerra y de Relaciones Exteriores; de los Ministros de Gran Bretaña y Cuba; del Director General de Policías y de varias importantes casas comerciales.

Para esta reunión han sido invitados el Presidente de la República, los Ministros de Estado, miembros del Cuerpo Diplomático y numerosas personalidades de nuestros mejores círculos.

LOS EMPRESARIOS DE AUTOBUS QUIEREN MEJORAR EN LO QUE PUEDAN EL SERVICIO

a estado ayer en nuestra im- ta el presidente de la Asocia- Central de Empresarios de bús, don Antonio Ferreira, n venía a manifestarnos lo si- nte:

En conocimiento la Asociación presido, que el Consejo Su- or del Tránsito tenía en estu- una medida para suprimir o ibir el grito de los cobrado- se ha adelantado a esos de- y ha dado instrucciones al onal, recomendándole termi- emente suprimir el grito que estaba a los pasajeros. En lo sucesivo, podrán anunciar el recorrido en forma mesurada y sólo una vez en aquellos paraderos en que se detienen autobús de distintas líneas.

"La Asociación, terminó diciéndonos el señor Ferreira, está en todo momento atenta al mejoramiento del servicio, y al efecto, tomará muy en cuenta todo reclamo o insinuación que el público quiera hacerle, para lo cual pueden dirigirse a la secretaría que funciona diariamente en Morandé 244.

El Miércoles se sabrá si hay un nuevo paro obrero

En la tarde de ayer se llevó a efecto al pie del Cerro Santa Lucía, el comicio que el Comité proderogación de la Ley 4054, había organizado, con el objeto de dar a conocer la situación en que se encuentra la campaña emprendida por esa entidad.

Una gran concurrencia, formada por los personales de numerosas industrias y gremios obreros, asistió a la manifestación.

Los oradores que explicaron a la concurrencia las finalidades que persigue el movimiento y las etapas hasta ahora recorridas, fueron muy aplaudidos.

Se acordó que el Miércoles próximo se discutiera si debía declararse un nuevo paro obrero. La resolución que se adoptará, será el resultado de las gestiones de arreglo que se hacen en la actualidad.

ASOCIACION DEL TRABAJO
PATRON: AHORRE TIEMPO Y DINERO
Tome hoy mismo su Seguro de Accidentes del Trabajo en la
SECCION ACCIDENTES DE ESTA ASOCIACION
Pagará usted la mitad del valor de su prima absolutamente económica.
Dirección general:
Catedral 1395, edificio propio
Casilla 3804. Teléfonos 3477 y 3796
CHILE

NUESTRAS Creas

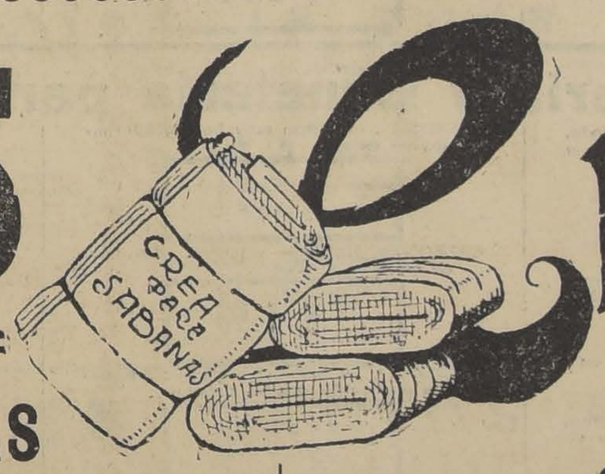

CONTINUAN IMPERANDO EN SNTIAGO POR SER LAS MEJORES Y LAS MAS BARATAS

En Blanco

CREA cruda italiana en 160 ctms. de ancho, $ 3.40, y en 140 ctms., el metro, a
$ 2.80

CREA blanca similar a nuestra famosa marca "FLORENCIA", en 200 ctms. de ancho, el metro $ 6.00, y en 180 ctms., el metro, a
$ 5.00

LA INCOMPARABLE CREA marca "FLORENCIA", sin rival por su gran calidad, en ancho de 200 ctms., el metro $ 6.80, y en 180 ctms., el metro
$ 5.80

GRANITE para servilletas, ancho 70 ctms., tenemos dos ricas clases que hemos rebajado a los precios de el metro $ 4.80, y
$ 3.80

DAMASCO italiano para manteles, en 160 ctms. de ancho, el metro
$ 8.50

FAMOSO DAMASCO inglés, marca "LANCASTER", en lindos dibujos, ancho de 160 ctms., liquidamos totalmente un gran saldo, el metro, a
$ 12.50

CARPETITAS fondo blanco, con dibujos nuevos, en colores oro, rosa, lila y azulino, c|u., a
$ 2.80

LIENZO crudo superior, dentro de su valor, a cualquiera otro lienzo, regalamos el metro a
$ 1.50

PERSIANAS

NO PERMITA QUE LOS RIGORES DEL SOL Y DE LA LUZ FUERTE DEL VERANO, DESTRUYA LOS INTERIORES DE SU CASA.

NO QUIERA VIVIR SACRIFICADO EN UNAS CONTINUAS TINIEBLAS PARA EVITAR EL DETERIORO DE SUS CUADROS Y SUS MUEBLES.

Use nuestras Persianas

DE ACABADO PERFECTO, LIVIANAS Y ELEGANTES. CON ELLAS CONSEGUIRA UNA SOMBRA AGRADABLE, DEJANDO PENETRAR LOS VIVIFICADORES SOPLOS DEL AIRE, SIN QUE SUFRA DESMEDRO SU MENAJE.

TENEMOS PERSONAL ESPECIALIZADO EN LA NFECCION Y COLOCACION DE NUESTRAS PERANAS, PUDIENDO SATISFACER LOS GUSTOS MAS EXIGENTES.

ANTES DE DECIDIRSE, PIDANOS UN PRESUPUESTOS, SIN NINGUN COMPROMISO POR PARTE DE USTED, Y EN LA SEGURIDAD DE QUE NUESTROS PRECIOS SON EN TODOS LOS CASOS UN 50 POR CIENTO MAS BAJOS DE LOS QUE PUEDAN OFRECERLE EN SANTIAGO.

EN LA MISMA SECCION TAPICERIA, TENEMOS TODA CLASE DE TOLDOS, STORES, TRANSPARENTES Y CORTINADOS PARA GALERIAS, PATIOS Y HALLS, CON UN INMENSO SURTIDO DE BRINES, LONAS, POPELINAS, ENCAJES, BLONDAS Y FLECOS, A PRECIOS FUERA DE TODA COMPETENCIA.

-: CATRES :-

CATRE esmaltado en negro, con sommier.
$ 43.00

ELEGANTE CATRE blanco en estilo marquesa, para 1 plaza
$ 47.00

CATRE blanco, con varillas de bronce, en forma curvada y tamaño para 1 plaza, a
$ 65.00

EL MISMO CATRE que el anterior, en tubo muy grueso, a
$ 75.00

CATRE de puro bronce, elaborado con el mejor material inglés y en el tubo más grueso que se fabrica, en tamaño para 1 plaza y para plaza y media, al precio único de
$ 270.00

TENEMOS además un inmenso surtido en colchones de lana y algodón en distintas formas y dimensiones, a precios que no admiten competencia por ser especialistas en estos artículos.

ACABAMOS de recibir un gran surtido de coches-cunas y coches plegables de paseo de las mejores fábricas europeas, a precios bajísimos.

EN NUESTRAS SECCIONES DE SANITARIOS Y MENAJE, ENCONTRARAN TODOS LOS ARTICULOS MAS ESENCIALES A LA HIGIENE Y AL CONFORT DEL HOGAR, A PRECIOS QUE NO ADMITEN COMPETENCIA Y EN CALIDADES INMEJORABLES

GRANDES ALMACENES DE LA
FABRICA DE CATRES
ALAMEDA ESQ. AVENIDA ESPANA

SOLO ARTICULOS DE ESMERADA CONFECCION

MERCADERIAS DE ALTA CALIDAD

GRANDIOSA VENTA

El Mayor de los Sucesos Comerciales

Lunes 15 - Martes 16 - Miércoles

En el Departamento de Blanco

FUNDAS largas, en rico lienzo, con calados
$ 1.90

FUNDAS largas en rico Shirting, con bordados, $ 5.50 y
$ 4.90

FUNDAS cuadradas, en buen lienzo calado
$ 3.30

FUNDAS cuadradas, en rico Shirting, con bordados,
$ 6.90

SABANAS en rica crea de algodón para camas de 1 plaza, $ 17.50, $ 13.50, $ 12.50 $ 10.50 y
$ 7.50

SABANAS lisas, crea de algodón, clases muy firmes, para 1 1|2 plaza, $ 22.50, $ 19.50 y
$ 14.50

SABANAS en cretona de algodón crudo, para camas de 1 plaza, $ 15.50, $ 6.50 y
$ 5.90

SABANAS de algodón crudo, clase de mucha duración, para camas de 1 1|2 plaza, $ 18.50 y
$ 16.50

SABANAS de puro hilo, clases extras, para 1 1|2 plaza, $ 52.00, $ 49.00 y
$ 46.00

FUNDAS de hilo, clases finas, cuadradas, $ 21.50, $ 18.50 y 15.50; largas $ 18.50, $ 15.80 y
$ 13.80

JUEGOS de camas, deshilados, bordados o filetados, para 1 1|2 plaza, el 1|2 juego, hilo fino, $ 240, $ 220 y $ 190; en algodón, $ 95.00 y
$ 80.00

COLCHAS nido de abejas, blancas, para 1 plaza, $ 24.00, $ 18.50 y
$ 15.50

COLCHAS nido de abejas, en color, para 1 plaza, $ 19.80, $ 17.50 y
$ 15.50

COLCHAS de algodón, "Gros de Tours", para 1 plaza, clases muy buenas, $ 29.00, $ 25.80 y
$ 22.00

COLCHAS de piqué blanco y color, para catreciros, $ 39.00 y $ 34; para cunas, $ 26 y
$ 22.00

COLCHAS de piqué blanco y de color, para 1 1|2 plaza, $ 65, $ 58, $ 52 y
$ 42.00

FRAZADAS de algodón blanco y de color, para camas de 1 plaza, $ 13.50, $ 12.80 y $ 11.50; para cunas, $ 5.50 y
$ 4.80

FRAZADAS de lana blancas y de color, para camas de 1 plaza, $ 52.00 y
$ 32.00

BRISE bise de tul y guipur, inmensidad de dibujos y clases, el par, $ 5.50, $ 4.80, $ 3.90 y
$ 2.90

CARPETAS de mesa, en cretona de algodón, con dibujos escogidos, 1.30 x 1.30 $ 18.50; 1.10 x 1.10, $ 8.90; 90 x 90 5.90; 75 x 80,
$ 3.25

MANTELES en ouvré algodón, de color $ 1.40 x 1.40, $ 15.50 y
$ 12.50

PISITOS para vasos, copas, botellas, etc., inmenso surtido, $ 1.20, $ 1.00, $ 0.80 y
$ 0.60

SERVILETAS para té, algodón blanco y de color, la 1|2 doc. $ 3.20 y
$ 1.90

SERVILLETAS para mesa, ouvré de algodón, la 1|2 doc., $ 10.50, $ 9.50 y
$ 8.90

PAÑOS para platos, de algodón, rica clase, la 1|2 doc., $ 8.20, $ 7.80 y
$ 7.20

PAÑOS para muebles, imitación gamuza, $ 3.60, $ 2.90, $ 1.90 y
$ 1.60

PAÑOS gruesos para lavar el piso, $ 1.90, $ 1.60, $ 1.30 y
$ 1.20

SERVILLETAS baberos, en género felpudo y piqué,
$ 1.90

MANTELES de algodón, para mesas, 1.17 x 2.00, $ 13.50; 1.15 x 1.15, $ 11.50, y
$ 9.50

INMENSO surtido en manteles de granité para mesas, con bordados y deshilados, varios tamaños, $ 78.00, $ 61.00, $ 54.00 y
$ 44.00

PAÑOS de mano, nido de abejas, blancos, $ 3.80, $ 2.25, $ 1.70 y
$ 1.20

PAÑOS de mano, rico felpudo blanco, $ 8.50, $ 7.90, $ 3.20, $ 2.90, $ 2.10 y
$ 1.30

PAÑITOS de mano, felpudo blanco, especiales para clubs,
$ 0.65

CORTES de cétiros para camisas, el corte de $ 3.50 metros,
$ 9.80

PAÑUELOS blancos, la 1|2 doc., para señoras, $ 3.10, $ 2.90 y $ 2.60; para niños, la 1|2 docena,
$ 2.20

PAÑUELOS blancos con dibujos de color, para niños, la 1|2 doc., $ 3.20, $ 2.30 y
$ 1.90

MADAPOLAN, piezas de 18.30, ancho, 84 ctms., la pieza, $ 28.40; ancho 75 ctms., la pieza,
$ 26.55

CREAS para sábanas, clases muy gruesas y de mucha resistencia, el metro, ancho 1.80 ctms., $ 5.80 y $ 5.50; 1.60, $ 3.75; 1.55, $ 4.90, 1.35,
$ 3.40

CRETONAS crudas, especiales para sábanas, el metro, ancho, 1.80, $ 6.50 y $ 6.25; 1.30, $ 6.50; 1.40, $ 2.60; 80 ctms.
$ 2.20

CREAS de hilo y 1|2 hilo, para sábanas, clases muy ricas, el metro, ancho 2.10, $ 17.50 y $ 15.50; 1.80, $ 13.50 y
$ 12.50

HILO retorta para ropa de camas, ancho 90 ctms., el metro, $ 9.50 y
$ 8.50

OUVRE de algodón blanco y color para manteles, ancho 1.40, el metro, de color, $ 8.50 y $ 7.80; blanco,
$ 6.90

FRANELA de lana blanca, rior, ancho 80 ctms., $ 8.00 y
$ 6.50

MOLETON de lana blanca, ancho 80 ctms., el metro, cho 70 centímetros,
$ 10.50

GRANITE de algodón y lana villetas, ancho 70 ctms.,
$ 5.75

GRANITE de algodón blanco, les, ancho 2.00, el metro,
$ 17.50

GRANITE de hilo blanco, ancho 2.00, el metro, 1.70, $ 17.50 y
$ 16.50

SABANAS de baño en blanco, menso surtido, $ 48.00,
$ 18.50

VICHY de algodón, especiales, ancho 1.10, el metro,
$ 3.60

COTI algodón listado, especial chones, ancho 1.40, $
$ 4.75

COTI adamascado, especial en algodón y 1|2 hilo, $ 12.50 y
$ 8.50

JERSEY de seda para trajes, rior, clase muy firme, con algunas fallas, $ 22.50; 1.30,
$ 16.50

En Lencería y Bonetería para Señoras

CAMISAS de día, en lienzo muy bueno, adornadas de calados, forma "Imperio"
$ 3.70

CAMISAS de día, en lienzo superior, adornadas de tiras bordadas, forma "Imperio",
$ 4.90

CAMISAS de día, Shirting superior, adornadas de bonitos dibujos, caladas, forma "Imperio".
$ 5.50

CAMISAS de día, en bramante fino, adornadas de calados y encajes a bolillo.
$ 6.50

CAMISAS de día, bramante fino, adornadas de finas tiras bordadas.
$ 6.50

CAMISAS de día en madapolán extra, adornadas de bonitas aplicaciones bordadas.
$ 9.50

CAMISAS de día, en rico jersey de seda, gran variedad de colores, adornadas con puntadas a mano.
$ 17.50

CAMISAS de noche, en lienzo muy bueno, adornadas de calados, con mangas largas,
$ 12.90

CAMISAS de noche, en Shirting superior, adornadas de festones y calados, o vivos de distintos colores,
$ 15.50

CAMISAS de noche, en bramante muy bueno, adornadas de finitas tiras bordadas.
$ 16.50

CAMISAS de noche, en madapolán extra, adornadas de bonitas aplicaciones bordadas.
$ 18.50

CAMISAS de noche en opal de color, adornadas de bonitos deshilados y bordados a mano,
$ 22.50

CALZONES, en lienzo muy bueno, adornados de calados,
$ 3.70

CALZONES, en lienzo superior, adornados de festones y calados,
$ 4.90

CALZONES, en Shirting superior, adornados de bonitos dibujos calados.
$ 5.50

CALZONES, en bramante fino, adornados de tiras bordadas.
$ 6.50

CALZONES, en madapolán extra, adornados de bonitas aplicaciones bordadas,
$ 9.50

CALZONES, en opal de color, adornados de deshilados y bordados a mano.
$ 15.50

CALZONES, en rico jersey de seda, gran variedad de colores,
$ 17.50

DELANTALES de cintura, en lienzo muy bueno, adornados de alforzas,
$ 3.90

DELANTALES de cintura, en lienzo superior, adornados de calados,
$ 4.50

DELANTALES de pechera, en lienzo muy bueno, adornados de alforzas,
$ 5.50

DELANTALES de pechera, en lienzo superior, adornados de bonitas tiras bordadas
$ 8.90

DELANTALES de pechera, en Shirting superior, adornados de bonitas aplicaciones bordadas,
$ 8.90

DELANTALES de pechera, en bonitos géneros, colores de fantasía,
$ 5.90

SOSTEN senos en rico cu delo muy práctico,
$ 9.90

MEDIAS, en algodón de clase, el par,
$ 4.50

MEDIAS, en hilo muy fino moda, el par,
$ 5.50

MEDIAS, en hilo, buena calada, colores nuevos
$ 6.50

MEDIAS, en rica seda, moda, con costura, dos, el par,
$ 5.80

CALZONES en muy buena dón, colores rosa, lila,
$ 4.90

COMBINACIONES - calada de hilo, $ 24.50 y
$ 15.50

LA MAS GRANDE EXPOSICION

Visite Nuestros Almacenes y le garantizamos que no perderá su tie

CASA FRANCES

ANUAL DE BLANCO

OBSERVE NUESTRAS VIDRIERAS

LE INVITAMOS A CONVENCERSE

Precios Sorprendentes e Inverosímiles

RES DIAS de CLASICAS OPORTUNIDADES para todo Santiago

En Lencería para Niñas

MISAS de día, en lienzo muy bueno, adornadas de calados, según tamaño, $ 3.70, $ 3.40, $ 3.00 y

$ 2.60

MISAS de día, en shirting superior, adornadas de finitas tiras bordadas, según tamaño, $ 4.50, $ 4.20, $ 3.90 y

$ 3.50

MISAS de día, en madapolán extra, adornadas de bonitas aplicaciones bordadas, según tamaño, $ 6.90, $ 6.50, $ 5.80, y

$ 4.90

CAMISAS de noche, en lienzo muy bueno, adornadas en calados, según tamaño, $ 8.90, $ 7.90, $ 6.90 y

$ 5.90

CAMISAS de noche en shirting superior, adornadas de bonitas tiras bordadas, según tamaño, $ 10.50, $ 9.50, $ 8.50 y

$ 7.50

CAMISAS de noche, en madapolán extra, adornadas de bonitas aplicaciones bordadas, según tamaño, $ 14.90, $ 13.20, $ 11.90 y

$ 10.50

CALZONES en lienzo muy bueno, adornados de calados, según tamaño, $ 3.90, $ 3.30 y

$ 2.60

CALZONES, en shirting superior, adornados de filetes y calados, según tamaño, $ 3.80, $ 3.40 y

$ 2.80

CALZONES en madapolán extra, adornados de bonitas aplicaciones bordadas, según tamaño, $ 6.90, $ 5.90 y

$ 4.90

COMBINACIONES-ENAGUAS, en lienzo muy bueno, adornadas de calados, según tamaño, $ 5.90, $ 5.50 y

$ 4.90

COMBINACIONES-ENAGUAS, en lienzo superior, adornadas de filete, según tamaño, $ 4.50, $ 3.90, y

$ 3.20

COMBINACIONES-ENAGUAS, en shirting muy fino, adornadas de finitas tiras bordadas, según tamaño, $ 6.50, $ 5.90 y

$ 5.50

COMBINACIONES-ENAGUAS, en madapolán extra, adrnadas de bonitas aplicaciones bordadas, según tamaño, $ 11.50, $ 10.50 y

$ 9.50

COMBINACIONES-PANTALON, en lienzo superior, adornados de galones de color, según tamaño, $ 10.50, $ 9.50, $ 8.50 y

$ 7.90

DELANTALES en rico lienzo, con canesú tablones y mangas, según tamaño, 15.50, $ 14.50, $ 13.50, $ 12.50, $ 11.50, $ 9.90 y

$ 8.90

En Camisería y Bonetería para Caballeros

MISAS blancas, en buen lienzo, pechera lisa y puños dobles, en batista fina, N.os 34 al 42,

$ 9.50

MISAS blancas, en buen bramante, pechera y puños piqué, blanco, N.os 34 al 44,

$ 11.50

MISAS blancas, cuerpo en buen lienzo lavado, pechera, puños y un cuello de popelina blanca, N.os 34 al 42

$ 14.80

MISAS de color, en tela de Alsácia, superior, puños dobles y un cuello; gran surtido de rayados, N.os 34 al 44

$ 13.50

CAMISAS blancas, pechera alforzada, sin puños, gran saldo. N.os 34 al 39, $ 12.50, $ 9.50 y

$ 7.50

CAMISAS de noche, en lienzo buena clase, con tapa costura de color. N.os 38 al 44,

$ 9.80

CAMISAS de noche, en buen bramante, sucllo vuelto, vivos de color, N.os 38 al 46, $ 14.50 y

$ 11.50

CAMISAS de noche, en bramante superior, tapa costura de color. N.os 38 al 44,

$ 17.50

CALZONCILLOS piernas cortas, en céfiro color lisos o rayados. Surtido de tallas,

$ 5.90

CALZONCILLOS piernas cortas, en Oxford blanco, especiales para la estación. Tallas 38 al 50,

$ 7.80

CALZONCILLOS piernas cortas, en batista blanca labrada, pretina de piqué artículo fino. Tallas 38 al 50,

$ 9.80

PYJAMAS de céfiro, colores lisos o rayados, cuello "Robespierre". Surtido de números

$ 21.50

PYJAMAS de céfiro rayado, clase fina. Surtido de números

$ 27.50

PYJAMAS de reps superior, colores lisos, cuello smocking, adornos combinados. Surtido de números,

$ 38.00

PAÑUELOS en buen algodón blanco, tamaño 40 x 40, la 1|2 docena, $ 5.50 y

$ 3.90

PAÑUELOS en algodón blanco superior, tamaño 45x45, la 1|2 docena, $ 7.50 y

$ 4.90

CALCETINES punto fino, colores lisos importados, el par

$ 1.90

CALCETINES punto firme, en color negro, con flecha de color y en colores lisos, el par,

$ 3.25

CALCETINES en color fantasía, extenso surtido de cuadros y rayados, el par

$ 3.50

CALCETINES clase fina, en rayados de moda, variado surtido de cuadros, el par $ 4.50 y

$ 3.90

CALCETINES punto superior mercerizado, colores lisos y negros, con flecha de color,

$ 3.90

CALCETINES punto medio hilo, rayado fantasía, gran surtido, el par,

$ 4.50

En Camisería para Niños

CAMISAS sport, con media manga, en buen lienzo, cuello amplio de reps color, N.os 28 al 34,

$ 6.80

CAMISAS sport, con media manga, en Oxford blanco, clase especial, N.os 28 al 34,

$ 7.50

CAMISAS blancas, pechera y puños dobles de batista, N.os 30 al 34,

$ 7.50

CAMISAS blancas, en muy buen lienzo, pechera y puños de piqué, N.os 30 al 34

$ 9.50

CAMISAS sport, en buen lienzo lavado, puños dobles. N.os 30 al 36,

$ 8.50

CAMISAS sport, en Oxford blanco, puños dobles. N.os 30 al 36,

$ 10.50

CAMISAS de noche en buen lienzo, cuello vuelto, tapa-costura de color, N.os 30 al 34,

$ 7.80

CAMISAS de noche, en lienzo lavado, clase especial, N.os 30 al 36,

$ 9.80

CAMISAS de noche, en lienzo lavado, clase superior, N.os 30 al 36,

$ 10.50

PAÑUELOS en buen algodón blanco, la 1|2 docena,

$ 3.90

EN VARIOS

PESTONES en brin blanco, de rica clase, muy livianos, para caballeros, $ 36.00 y

$ 24.00

PESTONES en brin de 1|2 hilo, artículo de mucha duración, $ 45.00 y

$ 42.00

PANTALONES en gabardina de algodón blanco, clase extra, $ 28.00 y

$ 25.00

PANTALONES en brin de hilo, especiales para tennis,

$ 45.00

PANTALONES en franela de lana blanca o crema, para la playa y tennis, 79.00 pesos y

$ 52.00

CHALECOS en piqué blanco, muy buena clase, $ 32.00 y

$ 24.00

DELANTALES para mozos, en rico tocuyo,

$ 8.00

DELANTALES para la cocina, en dril azul

$ 10.00

TRAJES "marineros", en brin rayado, cuello y puños de color, para 2 años.

$ 23.00

$ 1.00 más por cada edad mayor

PECHERAS en Oxford blanco, especiales para usar con trajes "cazadores",

$ 5.00

PECHERAS en popelina mercerizada, blanca o cáscara,

$ 8.00

PANTALONES en franela de lana blanca y crema, para 13 años, $ 64.00 y

$ 42.00

$ 2.00 más por cada edad mayor.

BORDADOS muy buena, clase, dibujos muy bonitos, el metro,

$ 0.80

ENCAJES finos, lindos dibujos, el metro,

$ 0.80

GUANTES felpudos blancos, para lavarse, $ 1.20 y

$ 0.80

Dado el enorme movimiento de estos días, rogamos llevarse personalmente sus compras

EL STOCK MAS VALIOSO DE BLANCO

CASA FRANCESA

EJERCITO Y ARMADA

10 GENERALES Y 4 CORONELES IRAN HOY A LINARES

PERTENECEN AL CURSO DE INFORMACIONES

Los comandantes de División, generales y coroneles, cuyos nombres publicamos a continuación, partirán a Linares hoy a las 7 de la mañana acompañados del Ministro de la Guerra y del Inspector General del Ejército. El objeto de este viaje es dar comienzo a las sesiones de trabajo del curso de informaciones en que deben participar estos jefes.

La nómina de los alumnos de este curso es la siguiente:

Generales de División, señores Francisco J. Díaz y Francisco Lagreze.

Generales de Brigada, señores: Orozimbo Barbosa, Indalicio Téllez, Aureliano Sáez, Arturo Ahumada, Washington Montero, Enrique Bravo e Ismael Gómez.

Coroneles señores Aníbal Parada, Bartolomé Blanche e Ricardo Olea.

En Linares el curso se dirigirá al Culenar, en donde asistirá a una presentación de la Escuela de Aplicación de Artillería.

El regreso se efectuará el Lunes en la tarde.

Por los Tribunales

La Corte Suprema y la Corte de Apelaciones de esa ciudad, funcionarán en la mañana de 8 y media a 12 y media, menos los días Lunes, que estos tribunales funcionarán en la tarde. de 1 a 5.

EDUCACION

LA MANIFESTACION DE AYER EN EL INSTITUTO NACIONAL

En la tarde ayer el nuevo Rector de este establecimiento señor Carlos R. Mondaca ofreció un té al profesorado y personal administrativo del colegio como una manifestación de agradecimientos por las múltiples demostraciones de afecto de que ha sido objeto con motivo de su reciente nombramiento para ir a ocupar el rectorado del Instituto.

En uno de los comedores del establecimiento se efectuó la manifestación que se desarrolló en un ambiente de franca camaradería, y en un ambiente cordial y de buen humor.

Asistieron todos los profesores y miembros del personal administrativo en un total de cerca de cien personas.

A la hora de los postres, el señor Mondaca ofreció la manifestación en los siguientes términos:

"Reunidos— yo lo quiero creer —fraternalmente, en este viejo hogar republicano, querría con todas las ansias de mi espíritu que este minuto fuera eterno.

Lejos de pasiones que empequeñecen y separan; y encendidos como en la hoguera bíblica buenos afectos, nobles aspiraciones, anhelos de bien público y en llama inmortal un grande amor paterno hacia los niños, raíz y cúspide de toda pedagogía.

Esto es lo que yo veo aquí, lo que espero ver siempre y de cuya realidad permanente quiero hacer mi razón de vivir.

Me siento infinitamente honrado con la simpatía de ustedes, hoy y siempre.

Si es posible que el Instituto Nacional se mantenga a la altura de ahora, se sabrá bien que es la obra de ustedes, fundida en la de mi insuperable antecesor; si aún logra subir más, será siempre por la labor abnegada de ustedes en cuya colaboración quiero entrar con entusiasmo y con fé.

Yo no tengo más que un programa: cordialidad.

Cordialidad en el trato diario, cordialidad con los alumnos; cordialidad en nuestras comunes aspiraciones".

A continuación habló el señor Roberto Riffo quien a nombre del profesorado agradeció la manifestación, en el siguiente discurso:

"Esta hermosa fiesta, que ha tenido para nosotros todo el grato sabor de lo inesperado, adquiere las proporciones de un acontecimiento, dados su alta significación y los generosos conceptos con que nos ha sido ofrecida.

Con una cordialidad, para la que, desearía encontrar los más persuasivos acentos, agradezco, a nombre de los profesores del Instituto Nacional, esta gentil iniciativa del señor Rector, y muy especialmente, las bondadosas palabras con que la ha acompañado.

Tiene este colegio una tradición de orden, de trabajo activo y silencioso, de adhesión y respeto al jefe. Nosotros no deseamos alterar esa tradición, y en esta oportunidad, que consideramos solemne, cábeme la satisfacción de significar al señor Rector que el profesorado del Instituto está dispuesto a prestarle su concurso más decidido y entusiasta y a colaborar en la obra de progreso que está desarrollando, en la misma forma leal y sincera que lo hizo con vuestro ilustre antecesor, de quien podríamos decir que, por una de esas extrañas antinomias, está ausente, pero siempre presente.

Sólo anhelamos, para desarrollar nuestra modesta actividad, un ambiente de paz, de armonía, de confianza, porque las incertidumbres deprimen el ánimo y en esas condiciones el esfuerzo no resulta ni todo lo grato ni todo lo eficiente que sería de desear.

Empeñados como estamos en una labor común, tenemos obligaciones recíprocas. Os habéis servido manifestarnos vuestra confianza y vuestro aprecio, el profesorado os dice, por su parte, que contáis con su confianza, con su aprecio y con su simpatía y que se complace en hacer los mejores augurios por el éxito de vuestra administración que deseamos fecunda en bienes para este querido establecimiento.

Finalmente hablaron el señor Santiago Latorre Jáuregui, por el personal administrativo; el señor Rigoberto Villablanca por el profesorado de preparatorias y el señor Armando Carrasco por el personal de la Biblioteca del Instituto Nacional.

Al término de la manifestación el Rector, profesorado y personal administrativo accedieron a la invitación de "La Nación" y posaron para una fotografía que damos en estas columnas.

UN HOMENAJE AL SEÑOR MAXIMILIANO MARCHAN

Rindió en la última sesión que celebró la asamblea departamental de la Sociedad Nacional de Profesores aprovechando la presencia de este distinguido educador que acaba de ser nombrado Visitador de Escuelas Normales.

El señor Alcayaga, Rector del Internado Barros Arana rindió un caluroso homenaje de simpatías al señor don Maximiliano Salas Marchant con motivo de su merecido nombramiento para el cargo de Visitador de Escuelas Normales y solicitó que se dejara constancia en el acta de la grata complacencia de la asamblea por la feliz designación de que el distinguido educacionista ha sido objeto.

La señora Amanda Labarca, Directora del Liceo "Rosario Orrego" usó de la palabra para asociarse en frases galanas y sentidas de homenaje anteriormente propuesto.

Formuló indicación para que este homenaje se tradujera en algo más práctico y propuso se ofreciera al señor Salas Marchant, como una esteriorización efectiva del cariño que todos le profesan, un gran paseo campestre en su honor al cual serían invitados a adherir miembros de todas las ramas de la educación pública.

Esta indicación fué aprobada por unanimidad en medio de los aplausos de la asamblea y se nombró la siguiente comisión para que lo organice: señoras Amanda Labarca, Berta Topp de Johnson, Amelia Arenas de Elgueta, Maruja Malbar; señores Amador Alcayaga, Eliseo Otaiza, Carlos Atienza y Juan M. Durán.

El Presidente señor Labarca interpretando el fiel sentir de la asamblea y [illegible] indicaciones [illegible] ñora Labarca y [illegible] dió el homenaje [illegible] entera al señor [illegible] motivo de su [illegible] miento.

El señor [illegible] continuación [illegible] frases sentidas [illegible] profunda [illegible] bán las cualidades [illegible] de sus colegas [illegible] sinceramente [illegible] claró no [illegible] ba por el [illegible] un estímulo [illegible] confortaba y [illegible] do sus años, [illegible] su modesto [illegible] de reconstrucción [illegible] reforma de la [illegible]

VIDA ESTUDIANTIL

HOY TERMINA LA CELEBRACION DE LAS NOCHES DE LOS ENSUEÑOS

Con un entusiasmo superior al de años anteriores se dió comienzo en la noche de ayer a la fiesta ya tradicional con que los estudiantes de Medicina se despiden de la Primavera.

La terraza del Cerro, artísticamente adornada, y con una iluminación a giorno, sirvió de escenario a la primera parte de las noches de los ensueños, a la que se dará fin en la noche de hoy.

Como se sabe, las noches de los Ensueños han sido organizadas por el Centro de Cultura Física de los Estudiantes de Medicina y el dinero de su producto se destinará íntegramente a la realización de la hermosa idea largamente acariciada, de tener un estadium universitario.

El público respondió ampliamente a las expectativas que habían cifrado sus organizadores en el éxito de la fiesta, pues hubo originales [illegible] murgas y [illegible] nor y las [illegible] litares [illegible] ejeutaron un [illegible] agrado de la [illegible]

Con la fiesta [illegible] comenzará a las [illegible] ne fin a las [illegible] sueños y se [illegible] programa de las [illegible] maverales.

NADIE CREIA QUE...

"San Sebastián

(Situado en Playa Grande-Cartagena)

iba a tener pronto TRANVIAS LUZ ELECTRICA AGUA POTABLE Y DESAGÜES

PERO LA REALIDAD CANTA QUE "SAN SEBASTIAN" YA ES EL BALNEARIO IDEAL

MUCHOS CHALETS, DESDE

$ 3,500

SE ESTAN EDIFICANDO PARA LA TEMPORADA

COMPRE MAÑANA UN SITIO DE

$ 300

Huérfanos 1148

CORNELIO ARAVENA y CESAR SILVA

REMITIDO

AL ADMINISTRADOR DEL CEMENTERIO GENERAL, Sr. NICOLAS VICUÑA

Queremos hacer pública nuestra protesta, ante el atentado que por causa de la mala administración del personal que está bajo sus órdenes se está cometiendo con los muertos, que son sacados de sus nichos, aún faltándoles varios años para cumplir su vencimiento.

El 15 de Setiembre de 1925, fué renovado por 5 años el cadáver de nuestro padre Carlos Ferrero por el nicho que ocupaba temporal N.o 355 de la sección Norte Ladrillo, según consta del recibo dado por la dirección del cementerio N.o 11757 y que vencía el 26 de Octubre de 1930, y el día que está consagrado para los difuntos, fuimos a demostrar una vez más, nuestro imperecedero recuerdo, encontrándonos con la desagradable sorpresa de que a nuestro deudo lo habían retirado y había sido sepultado en el mismo nicho el cadáver de Dorila Olivares Navarro, el 18 de Abril del presente año, según consta también en los libros de ingreso del Cementerio.

Ante la insistencia nuestra de recuperar los despojos de nuestro padre y después de habernos tenido esperando por espacio de varias horas, un empleado nos lleva al osario de la sección correspondiente, donde decía, se encontraban los restos cuidadosamente guardados con su número del nicho que ocupaba y su nombre, todo lo cual no era verdad, según nos pudimos desengañar por haber hecho un reconocimiento macabro, entre los muchos restos que se encontraban en dicha sección, pues siendo que no hay fiscalización en los libros, mucho menos puede haber en lo que respecta a los muertos, que según dicho empleado tienen el plazo vencido.

Al mismo tiempo, señor Administrador, esperamos que el personal que está a sus órdenes, sea más cumplidor en el desempeño de sus obligaciones y más correcto en la atención para con el público por ser acreedores a mejor trato.

En la esperanza que estas irregularidades se corrijan en bien del público, nos suscribimos de Ud. sus afmos. y SS. SS.

JUAN, MARIA Y ALBERTO FERRERO

Mapocho 3001

CEMENTO FERROGRETE

DE FABRICACION INGLESA

REUNE LAS EXCELENTES CUALIDADES, SEGUN FACSIMIL DEL ANALISIS PRACTICADO POR LA UNIVERSIDAD DE CHILE:

COPIA Núm. 1

Talleres de Ensayes de Resistencia de Materiales
Universidad de Chile

N.o del ensaye: 2424

CERTIFICADO DE ENSAYE

De un aglomerante entregado por Gibbs y Cía., el 16 de Abril 1926

Nombre del producto dado por el remitente: Cemento "Ferrogrete".
Color de la muestra: gris.
Peso específico: 3.059.
Consistencia normal determinada por medio de aparato de Tetmayer correspondió a 30% de agua, Temperatura de sala, 18 gr.

FRAGUADO:

Principió después de 2 h. 45'.
Terminó después de 4 h. 40'.
Constancia de volumen: La muestra después de 28 días de inmersión en el agua, cuya temperatura se mantuvo entre 18 gr. y 19 gr., no presenta señales de alteración.
La muestra, después de 24 h. al aire húmedo expuesto al vapor de agua hirviendo durante 5 horas:

CERNIDO:

Residuo sobre el tamiz de 900 mallas: 0.15.
Residuo sobre el tamiz de 4,900 mallas: 1.80.
Polvos finos por diferencia: 98,05.

Pruebas de resistencia en klg. por c|m2. Mortero 1x3

	Tracción	Compresión
A 7 días	32,22	433.51
A 28 días	38.46	530.25

Agua: 9%.

En la confección de las briquetas se empleó arena normal de Cartagena.

COMPOSICION QUIMICA

Observaciones:

Sílice. Residuo insoluble.	21.23
Oxido de Fierro. Alúmina	8.61
Cal.	63.94
Magnesia.	1.04
Anhídrido Sulfúrico	1.90
Pérdida por Calcinación.	2.49
Alcalis y pérdidas.	0.79
Módulo. .214	100.00

$$\frac{S_1 O_2}{Al_2 O_3 \times F_2 O_3} = 2.46$$

TALLER DE ENSAYES DE LA RESISTENCIA DE LOS MATERIALES — UNIVERSIDAD DE CHILE SANTIAGO

COPIA Núm. 2

Taller de Resistencia de Materiales

N.o del Ensaye

Escuela de Ingeniería
Casilla 2777, Santiago

CEMENTO FERROGRETE

Pruebas de resistencia sobre mortero normal de 1:3

	Tracción	Compresión	
A 1 día	14,88	147,00	Kgs. por c|m.2
A 2 días	22,22	227,25	" " "
A 3 días	25,09	301.50	
A 4 días	30,07	377,50	" " "
A 7 días	32,22	433,50	" " "
A 10 días	33,25	435,00	" " "
A 14 días	36,32	439,75	" " "
A 18 días	39,42	516,75	" " "
A 28 días	38,46	530,25	" " "

Agua: 9%.
Temperatura: 19 gr.

Santiago, 21 de Junio de 1926

RUBEN DAVILA

TALLER DE ENSAYES DE LA RESISTENCIA DE LOS MATERIALES — UNIVERSIDAD DE CHILE SANTIAGO

Este magnífico comento puede usarse en proporción de mezcla hasta con el doble de arena que necesita el Cemento Importado Corriente

Aconsejamos que aproveche Ud. de asegurarse una parte de la partida que tenemos por llegar

Precios y detalles técnicos:

GIBBS y Cía. - Catedral 103

ONCE FIGURAS DEL FOOTBALL URUGUAYO ENFRENTARAN HOY AL COLO-COLO

LOS TITULOS QUE OSTENTA EL PEÑAROL F. C. DE MONTEVIDEO PARA SER CONSIDERADO COMO UN VALIOSO EXPONENTE DEL PODERIO DEL FOOT-BALL ORIENTAL

LA GRAN CONTIENDA SE INICIARA, A LAS 4.30 P. M., EN LOS CAMPOS DE SPORTS DE ÑUÑOA Y HA LOGRADO DESPERTAR INMENSO ENTUSIASMO

Nuestros aficionados esperan con verdadera expectación el encuentro que se anuncia para la tarde de hoy en los Campos de Sports de Ñuñoa entre el poderoso elenco uruguayo Peñarol y un conjunto a base del Colo-Colo de esta capital.

No cabe duda que será una dura prueba para el equipo local enfrentar a un cuadro que reune a la mayoría de las primeras figuras del foot-ball oriental. Nuevamente los maestros pondrán a prueba su reconocido entusiasmo y su gran corazón, únicos factores capaces de equilibrar la técnica reconocida de los visitantes, que estamos ciertos harán hoy una verdadera academia de buen foot-ball.

El preliminar

Se dará comienzo al espectáculo las 3 P. M., con el partido entre los primeros equipos de los clubs Santiago y Green Cross, de cuyas capacidades nuestros deportistas están bien al cabo.

El Santiago ha sabido conquistarse hermosos triunfos durante el último tiempo y le correspondió el honor de entrenar durante su permanencia en Chile al once oriental, que se clasificó campeón de 1926.

Los cuadros se presentarán así:

Santiago:

Morales
Pizarro, Fuenzalida
Sotelo, Gondra, Courbis
Pallares, Rodríguez, Guzmán
Ramírez — Miqueles
O
Pérez — Marín
Vicuña, Urzúa, Pérez
Azullar, Larraín, Prieto
Goycolea, Tagle
Didier

El encuentro será dirigido por el señor Ramírez.

El internacional

Se iniciará a las 4.30 P. M. bajo la dirección del árbitro señor Eduardo Macdonald.

Los componentes del Peñarol

Nadie en Chile desconoce los valores efectivos que componen el elenco visitante. Su última performance en conjunto fué contra el cuadro internacional que vino al campeonato suramericano y que se clasificó campeón del continente.

El Peñarol obtuvo la victoria por dos tantos contra uno, habiendo dominado casi durante todo el partido.

Saben además nuestros lectores que razones de índole interna que impedían a los jugadores del Peñarol participar con elementos de la Asociación Argentina, motivó la no inclusión de varios de los jugadores de la casaca aurinegra en el cuadro internacional del Uruguay.

El Peñarol defendió los prestigios del foot-ball oriental contra el Real Deportivo Español, pues este último había triunfado sobre el Nacional F. C. donde figuran los jugadores olímpicos. En el segundo partido, los españoles cayeron batidos por los aurinegros.

El ala izquierda compuesta por Anselmo y Cámpolo es considerada muy superior a la formada por Castro y Saldombide, Arremond es tenido por un puntero de condiciones excepcionales, muy por encima de Urdinarán y el centro half Silva, es estimado por la unanimidad de los aficionados de Montevideo, sin distinción de colores, como la figura más descollante del popular deporte oriental.

Benincasa, en la zaga, no desmerece en nada al lado de Nazzasi, y de Biscardi en el arco, se tiene toda confianza en sus aptitudes, que ha sido preferido a Legnasse, el formidable guardavalla que conocimos en el campeonato de 1920.

Completan el conjunto D'Agosti, Aguerre, Boccardo, Suffiotti y Terevinto, especialistas en sus respectivos puestos.

En estas condiciones ¿no se puede predecir que hoy veremos el verdadero foot-ball, un match lleno de combinaciones nuestras, en suma, el verdadero poderío del football uruguayo?

LOS CONTENDORES DE LA BREGA DE HOY

PEÑAROL (aurinegros):

BISCARDI
BENINCASA — D'AGOSTI
AGUERRE — SILVA — BOCCARDO
ARREMOND — SUFFIOTTI — TEREVINTO — ANSELMO — CAMPOLO

O

OLGUIN — ARELLANO — CONTRERAS — ACUÑA — MORENO
MORALES — SAAVEDRA — F. ARELLANO
ZAVALA — BASCUÑAN
CATALDO

COLO-COLO (albos):

Conjunto del Colo-Colo, clasificado campeón del año último en la Liga Metropolitana y que con algunas modificaciones enfrentará hoy al Peñarol F. C., de Montevideo

Arturo Suffiotti

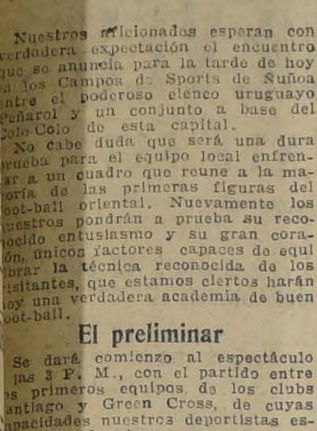

Alfredo Boccardo

Pablo Terevinto

Juan Biscardi

Alberto Aguerre

Gildeo Silva

Denis D'Agosti

El Colo-Colo

Pocas instituciones como el Colo Colo han desarrollado una labor más brillante en nuestras pistas. A pesar de su poca existencia, ella ha sido fructífera y en muy raras oportunidades ha sufrido los sinsabores de una derrota.

La Federación de Football de Chile la ha señalado para ser el contendor del gran elenco visitante. Es esto por sí solo un honor.

Del cotejo de hoy puede surgir días de esplendor para el football chileno. Los dirigentes del Colo-Colo estudian la posibilidad de hacer una jira por Europa y para el efecto, han obtenido el concurso de conocidos y valiosos exponentes que vendrán a reforzar las huestes de los albos. Entre ellos mencionaremos a Saavedra, Cortés y Zavala.

En el cuadro que opondrá hoy a los aurinegros se ha incluído al zaguero Zavala, antiguo internacional con residencia en Linares, y por primera vez defenderá sus colores Saavedra. En cuanto a Poirier, obtuvo el permiso necesario de parte de su Club, el La Cruz de Valparaíso pero le fué negado por la Liga Valparaíso en una reunión que celebró antenoche su Consejo Superior de delegados. En estas condiciones no se podrá obtener el valioso concurso del hábil zaguero porteño.

Los invitados

Varias de las numerosas personalidades invitadas a esta reunión han prometido asistir. Se contará con la presencia del señor Ministro de Uruguay y de los miembros del Consejo Superior de Educación Física y de la Confederación Deportiva de Chile, a quienes se les ha preparado un palco oficial.

Las localidades

Los precios fijados son los siguientes:

Palcos con 4 entradas	$ 60.00
Entrada a palco	15.00
Silla	12.00
Tribuna	8.00
Entrada general	4.00

Banda de músicos

Para amenizar el espectáculo se ha solicitado la banda del Regimiento Tacna que entre las militares es una de las más sobresalientes de la capital.

Locomoción

El Departamento de Tranvías de la Tracción Eléctrica ha accedido aumentar el número de carros desde la una de la tarde, de manera que habrá medios expeditos de locomoción. Por lo demás, se establecerá un servicio especial de autobuses desde la Plaza de Armas hasta las puertas del Estadio.

El orden

El orden en el tránsito y en la cancha será resguardado por fuerzas de carabineros y de policía, que tan buena actuación tuvieron durante el reciente campeonato internacional.

El trofeo

El trofeo que se disputará ha sido donado por los Campos de Sports de Ñuñoa.

SE INVITA AL "PEÑAROL" AL BAILE DE HOY EN LA QUINTA NORMAL.— Los deportistas del Peñarol han sido especialmente invitados al baile que la Brigada de Scouts "Salvador Sanfuentes" da hoy en las canchas de tennis de la Quinta Normal, de 5.30 a 8.30 P. M.

José Benincasa

Antonio Cámpolo

Juan Anselmo

LOS ENCUENTROS OFICIALES DE HOY

ASOCIACION DE FOOTBALL DE SANTIAGO

PARTIDAS	CANCHAS	HORAS	ARBITROS	DIRECTORES
Copa República				
Liverpool I c. iPedrabuena I	E. Policial 1	5 P. M.	J. Figueroa	C. Miranda
Copa Chile				
Green Cross I c. Santiago I.	C. Sports 1.	3.15 A. M.		Del. Gimnástico
Independencia Juv. I. c. U. D. Esp. I	Santa Laura	4.15 P. M.	F. Viveros	Juan Uribe
Guacolda I c. Sol de Mayo I.	E. Policial 1	3.45 P. M.	J. Figueroa	C. Miranda
Carioca I c. Internado I.	E. Medicina	5 P. M.	C. Valenzuela	Luis Aravena
Copa Miguel Schmidt				
Escuela de Artes I c. M. Eléctrico I	E. de Artes	5 P. M.	F. Fortunatti	F. Fortunatti
Lincoyán I c. U. Argentina I.	E. Policial 2	3.30 P. M.	Fco. Torres	J. M. Ruiz
Prat I c. Santos Dumont I.	E. Policial 2	5 P. M.	E. Valdebenito	J. M. Ruiz
Everton I c. La Cruz I.	E. Policial 2	10 A. M.	J. Valdebenito	Deleg. Guacolda
Forlivesi I c. Galvarino I.	E. Policial 1	2.15 P. M.	Luis Escalona	C. Miranda
Fund. Libertad I c. U. D. Esp. B.	Santa Laura	3 P. M.	J. Valdebenito	Juan Uribe
Copa Julio Pardo				
Carioca II c. Internado II.	E. Medicina	4 P. M.	Héctor Arroyo	Luis Aravena
Independencia Juv. II c. U. D. Esp.	Santa Laura	10 A. M.	Juan Salinas	Delg. Green Cross
Copa Luis A. Pobleto				
U. de Artes II c. M. Eléctrico II.	E. de Artes	4 P. M.	F. Fortunatti	F. Fortunatti
Prat II v. Santos Dumont II	E. Policial 2.	2 P. M.	R. Aguirre	J. M. Ruiz
Lincoyán II c. Orompello II.	E. Policial 2.	11 A. M.	Luis Aravena	Deleg. Guacolda
Copa Miguel Blanco				
Independencia Juv. III c. U. D. Esp.	Santa Laura	11 A. M.	Jorge Olivares	Del. Green Cross
Everton III c. Orompello III.	E. Policial 2.	9.15 A. M	Segundo Lillo	Deleg. Guacolda
Copa Pedro Pacheco				
Independencia Juv. IV c. U. D. Esp.	Santa Laura	9 A. M.	Luis Aravena	Del. Green Cross

LIGA DE FOOTBALL DE SANTIAGO

Copa Luis Barriga				
Golden Star I v. U. de Peluqueros I	Ferroviaria	3 P. M.	Zapata	Del Solar
Copa Santiago Ramsay				
Golden Star II v. Chile Atlético II	Ferroviaria	2 P. M.	R. López	J. Catalán
Sportivo Ecuador II v. U. Coquimbo	Fáb. de Gas	3 P. M.	J. Cornejo	Cornejo
Copa Pedro Avendaño				
U. Coquimbo III v. Fáb. de Gas III	Fáb. de Gas	1.45 P. M.	Bermúdez	V. Cornejo

LIGA INFANTIL DE FOOTBALL

Primera Serie A				
Magallanes v. Internado.	Magallanes	11 A. M.	Vargas	A. Soto
Wanderer v. Morning Star.	Independ. 2	11 A. M.	B. Soto	Cabrera
Segunda Serie A				
Chiloé v. Magallanes.	Chiloé	11 A. M.	Danús	Córdoba
5 de Abril v. Internado.	Magallanes	10 A. M.	Vargas	Barrera
Guillermo Guzmán v. Michimalongo.	Chiloé	9 A. M.	B. Soto	Córdoba
Tercera Serie A				
Chiloé v. Magallanes.	Chiloé	10 A. M.	Danús	Córdoba

LIGA DE FOOTBALL DE YUNGAY

Primera División				
M. Larraín Bulnes v. Frankie Jullian	Lacámara	4.15 P. M.	Luis Vergara	A. Villarroel
Segunda División				
Dep. Los Loros II v. M. Larraín B.	Lacámara	3 P. M.	Dionisio Cerda	Raúl Depassier
Art. La Unión II v. J. Obrero II.	Lacámara	10.15 A. M.	Luis H. Guerra	O. Valenzuela

LAWN-TENNIS

Competencia inter-clubs de la Asociación de Lawn-Tennis de Chile

CALENDARIO DE LAS PARTIDAS PARA HOY

Cuarta división

Llano 1.o v. Santiago 3.o. Cancha Santiago. Hora: 9 A. M.

Ñuñoa 2.o v. Internacional 5.o Cancha Ñuñoa. Hora: 9 A. M.

Internacional 4.o v. Quinta 2.o Cancha Quinta. Hora: 9 A. M.

Quinta división

Internacional 6.o v. Unión D. Española 2.o Cancha Internacional. Hora: 9 A. M.

Llano 2.o v. Internacional 7.o Cancha Internacional. Hora: 9 A. M.

Santiago 4.o v. Sport Verein 3.o Cancha Santiago. Hora: 9 A. M.

Chile v. Quinta 4.o Cancha Chile. Hora: 9 A. M.

Los capitanes de los equipos Ñuñoa 1.o deben las planillas de su partida con los clubs Sport Chile y Gath y Chaves.

El Palestina 2.o la que jugó con el Francés 2.o El internacional 4.o la que jugó con el Llano 1.o El Internacional 6.o la que jugó con el Internacional 7.o El Santiago 4.o la que jugó con el Suizo 2.o y se les advierte que si no las envían mañana a Agustinas 1148, oficina 6, se le anotarán en contra los puntos respectivos.

CITACIONES

Constitución F. C.—Junta general para hoy a las 9.30 A. M. en el local de costumbre.

ATLETISMO

CENTRO DEPORTIVO FLAMENGO. — Cita a junta general para hoy, a las 10 A. M. en Pío IX 460. Tabla: Elección de directorio y próxima competencia interna.

CIRCULO ATLETICO ROYAL. —Hoy a las 9 A. M., habrá entrenamiento en la pista de la Quinta Normal.

CENTRO DEPORTIVO LUIS RAMIREZ SANZ. — En la mañana de hoy, efectuará este centro, el 2.o torneo atlético interno en la Quinta Normal.

CENTRO DEPORTIVO "RAFAEL DEL CANTO". — Hoy a las 2 P. M. en la pista del Parque Cousiño se efectuará el segundo torneo interno, en competencia por el trofeo "Directorio".

Las próximas presentaciones del Peñarol

Según se nos ha informado, el Peñarol de Montevideo jugará los siguientes matchs en Chile:

Martes 16: En Talca.

Jueves 18: En Santiago, posiblemente contra el Magallanes.

Domingo 21: En Valparaíso.

Miércoles 24: En Valparaíso.

La delegación regresará por la combinación del Jueves 25.

EXCURSIONISMO

La excursión de hoy del Club de Gimnasia Científica

Extraordinario entusiasmo ha despertado en las filas de esta activa colectividad la excursión que efectuarán hoy al fundo San Agustín de Tango, a donde han sido invitados por el socio señor Eugenio Valdés Blest.

La partida se ha fijado a las 7 A. M. desde Avenida Delicias esquina de San Diego.

FOOTBALL

CINCO DE ABRIL F. C. v. DOGGENWEILER F. C.— Hoy se jugará este amistoso a las 9 A. M., frente a las tribunas del Parque Cousiño.

ESTRELLA DE CHILE v. ESTRELLA DEL ORIENTE.— Hoy se efectuará este amistoso en la cancha de Renca, a las 2.30 P. M.

DEPORTISTA OPERADO. — El Presidente del National Sporting Club, señor Desiderio Mella Muñzz ha sido sometido anoche a una delicada operación en la Asistencia Pública.

LOS ENCUENTROS OFICIALES DE HOY

LIGA NACIONAL OBRERA DE FOOTBALL

División Intermedia				
Stechepase v. General Búlnes	San Eujenio	3.45 P. M.	Manuel Cabello	Manuel Prieto

LIGA METROPOLITANA DE DEPORTES

Primera División				
Serie A				
Magallanes v. Eleuterio Ramírez.	Magallanes	4.45 P. M.	Edo. Huidobro	N. Brusadelli
Serie B				
Morning Star v. Unión Cordillera.	Gath y Chaves	4.30 P. M.	Erasmo Zapata	José Herrera
División Intermedia				
Serie A				
Unión v. Sports Francais.	Gold Cross	4.30 P. M.	R. Barrueto	B. Bustamante
Britania v. Santiago Rangers.	Gold Cross	3 P. M.	V. Montalva	Omar Pabst
SERIE B.				
Miraflores v. 1.o de Mayo Juvenil.	Germinar 1	4.30 P. M.	T. Guzmán	C. de Sertucha
Tocornal v. Sportivo Leucotón.	Germinar 1	3 P. M.	L. Victoriano	C. de Sertucha
Mac Kay v. Victoria National.	Germinar 2	3 P. M.	Alfredo Tobar	F. Jiménez
Serie C				
Estrella Marina v. Bogotá.	Germinar 2	1.30 P. M.	S. Hernández	F. Jiménez
Victoria de Chile v. Zenteno.	Germinar 2	4.30 P. M.	Manuel Reyes	F. Jiménez
Gath y Chaves v. Remington.	Gath y Chaves	2.45 P. M.	Oscar Olivares	Ignacio Pavez
Segunda División				
Serie C				
Gath y Chaves v. Remington.	Gath y Chaves	1.30 P. M.	O. Olivares	Ignacio Pavez
Serie B.				
Tocornal v. Sportivo Leucotón.	Germinar 1	1.30 P. M.	Francisco Rojas	C. de Sertucha
Tercera División				
Serie A				
Gold Cross v. Small Star.	Gold Cross	1.30 P. M.	Luis A. Lara	Omar Pabst
Audax Italiano v. Unión Cordillera.	Germinar 1	10.30 A. M.	Roberto Zapata	E. Macdonald
Magallanes v. Nacional	Magallanes	9.15 A. M.	E. Ramírez	N. Brusadelli
Morning Star v. Germinar.	C. Sports 3	10.30 A. M.	B. Bustamante	B. Gasman
Serie B				
Sport Francais v. Sportivo Leucotón	Germinar 2	10.30 A. M.	Rodolfo Valencia	Benj. Saldias
Est. de Chile v. Lautaro Atlético.	Germinar 1	9.15 A. M.	Manuel Torres	E. Macdonald
Britania v. Unión.	C. Sports 2	10.30 A. M.	Ernesto Romero	Alfredo Vargas
Miraflores v. Río de Janeiro.	Germinar 2	9.15 A. M.	Alej. Reyes	Benj. Saldias
Sportivo Salto v. 1.o de Mayo Juv.	C. Sports 3	9.15 A. M.	C. de Sertucha	G. Gasman
Cuarta División				
Britania v. Morning Star.	C. Sports 2	9.15 A. M.	Domingo López	Alfredo Vargas

ASOCIACION DE BASKET-BALL DE SANTIAGO

A. C. de Jóvenes IV v. L. Cousiño III	E. Policial 1	9. A. M.	Carrasco	E. Carrasco
Deportivo Iris v. B. Central III.	E. Policial 2	9. A. M.	O. Palma	E. Carrasco
Franklin I v. Luis Cousiño II.	E. Policial 2	10 A. M.	A. Izzo	E. Carrasco
U. D. Española III v. J. Matte III	Santa Laura	8 A. M.	Fdo. Primard	H. Collarte
Deportivo Brasil I v. Jorge Matte II	Santa Laura	9. A. M.	S. Montes	H. Collarte
U. Dep. Española I v. Jorge Matte I	Santa Laura	10 A. M.	P. Rubilar	H. Collarte

ASOCIACION DE LAW-TENNIS DE SANTIAGO

Competencia Inter-Clubs				
Cuarta División				
Llano I v. Santiago III.	Santiago	9 A. M.		
Ñuñoa II v. Internacional V.	Ñuñoa	9 A. M.		
Internacional IV v. Quinta II.	Quinta	9 A. M.		
Quinta División				
Internacional VI v. U. Dep. Esp.	Internacional	9 A. M.		
Llano II v. Internacional VII.	Internacional	9 A. M.		
Santiago IV v. Sport Verein III.	Santiago	9 A. M.		
Chile v. Quinta IV.	Chile	9 A. M.		

CICLISMO

LA REUNION DE HOY EN EL VELODROMO SANTA LAURA

Hoy a la 1 1|2 P. M. se dará comienzo al programa que la U. D. E. ha venido preparando con entusiasmo. El programa consta de ocho pruebas, y en todas ellas hay un gran número de inscritos por lo que varias carreras serán divididas en series.

El siguiente es el programa que se desarrollará:

1.a Carrera. Novicios. 2,400 metros.

2.a carrera. Tercera categoría. 3,200 metros.

3.a carrera. Primera categoría. 4,800 metros. El primer puesto se lo adjudicará el que más pasadas haga por la meta; el segundo el que haga la última pasada y el tercero el que ocupe el segundo lugar en la última pasada.

4.a carrera. Campeones. 6,000 metros con dos llegadas.

5.a carrera. Segunda categoría. 400 metros, estilo olímpico por series de cuatro corredores. El ganador de cada serie se queda para la final, los segundos para la semi-final, el ganador de la semi-final corre la final.

6.a carrera. Tercera categoría. Milanesa.

7.a carrera. Segunda categoría. 1|2 hora por equipos de dos corredores.

8.a carrera. Campeones y primera categoría. 50,000 metros por equipos con cinco llegadas una cada 10,000 metros. Cada pasada por la meta equivale a un décimo punto. En las llegadas parciales se les anotará tres puntos al primero, dos al segundo y uno a tercero.

Se advierte al jurado y corredores que la partida de la primer carrera se dará a la 1 1|2 e punto.

La música de todo el mundo la encontrará Ud. en los Discos Victor

No hay música que no pueda Ud. gozar en los Discos Victor. La ópera, la opereta, la zarzuela, la música sinfónica, la canción popular, la música de baile, las mejores piezas de banda y orquesta, así como los más grandes cantantes y concertistas, están a su disposición para deleitar a Ud. en la interpretación de estas varias manifestaciones del divino arte.

¡Qué mayor placer que poder escuchar, en la intimidad de su hogar, los incomparables Discos Victor de Caruso, la Bori, la Quiroga, Pulido, la famosa Orquesta Internacional, y otros conocidos artistas y agrupaciones musicales!

La nueva Victrola Ortofónica reproduce los admirables Discos Victor con un verismo tan sorprendente y en una forma tan bella y exquisita, que a Ud. le parecerá como si el espíritu del cantante o músico aleteara en su presencia en una suprema expresión de arte.

Su proveedor Victor gustosamente le tocará cualquier Disco Victor en este maravilloso instrumento.

OFRECEMOS BUENAS CONDICIONES DE PAGO SI DESEA

Distribuidores Exclusivos

CURPHEY Y JOFRE Ltda.

SANTIAGO, Ahum. 200 — VALPARAISO, Esmeralda 99, Blanco 637

La Nueva **Victrola** *Ortofónica*

VICTOR TALKING MACHINE CO. — CAMDEN, NEW JERSEY, E. U. de A.

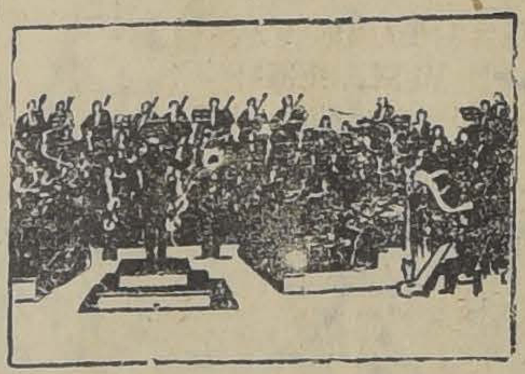

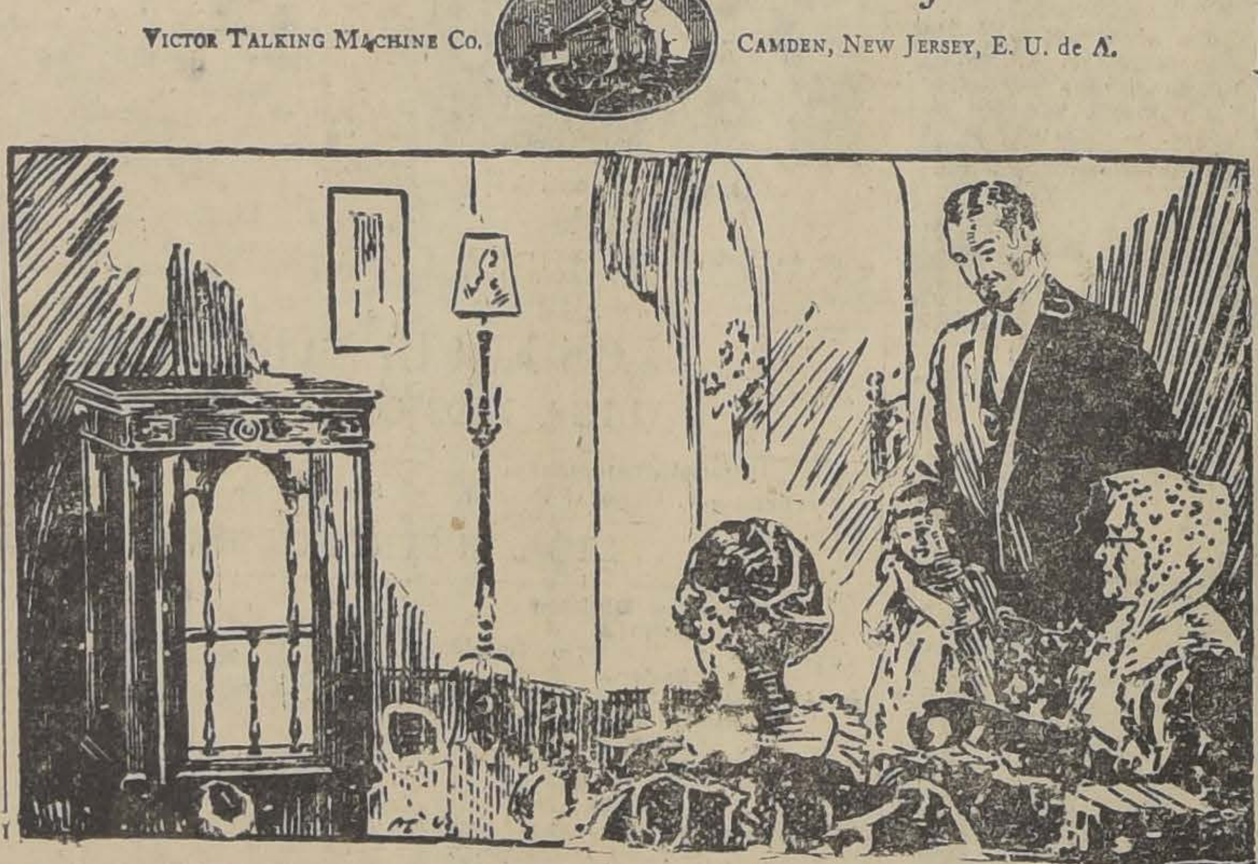

Gran Liquidación

POR CONCLUSION DE NEGO[CIO]

CASA NIEVE[S]

CALLE PUENTE 5[..]

(FRENTE AL CORREO)

TUSOR de seda doble ancho, el metro a $ ..

FOULAR de seda fantasía doble ancho, el metro a . . . . $ ..

ESPUMILLA de seda doble ancho, el metro a . . . . $ ..

UN SALDO DE SEDAS VARIAS CON 50 POR CIENTO REBAJA

MARROCAIN fantasía pura lana, el metro a . . . . $ ..

MARROCAIN pura lana, el metro a . . . $ ..

SARGAS finas pura lana, colores, el metro a . . . . $ ..

MESALINAS para forro, clase extra, el metro . . . . $ ..

CREPE fantasía, el metro, a $ 2.50, 3 y . . . . $ ..

MUSELINAS media lana, el metro a $ 2.80, y . . . . $ ..

ESPONJA francesa, vale el metro $ 7, a $ ..

CEFIROS de hilo, el metro . . . . . $ ..

POPELINAS para trajes, calidad especial, el metro a . . . . $ ..

TOCUYO lavado, ancho 95 centímetros, lo mejor en plaza, el metro a . . . . $ ..

LIENZO La Vaya, el metro, a . . . . . . $ .. La Pieza . . . . $ ..

LIENZOS varios, el metro, a $ 1, 1.40 y . . . . $ ..

CREA sábana 160 centímetros, el metro $ ..

CREAS SABANAS VARIAS CALIDADES, CON PRECIOS REBAJADOS DE UN 40 por ciento

Colchas para colegiales a $ 10, 11 y 1[2] una — Sábanas y fundas en rica tela, a p[..] — de verdadera liquidación —

USTED PUEDE HACER UNA GRAN ECO[NOMIA] APROVECHANDO ESTA UNICA Y VERD[ADERA] BARATURA

CASA NIEVE[S]

AUTO ESSE[X]

VENDO EN 6,000 PESOS, SIN INTERMEDI[ARIOS]

VERLO Y TRATAR: SAN MARTIN 8[..]

ARRIEND[O]

Casa en bajos, recién terminada, c[on] lujo y confort.

AGUSTINAS 7[..]

GRAN LIQUIDACION DE CALZADO DE FANTASIA

En los colores Avellana, Champang, Plomo y Gun Metal café en taco americano $ 25.90 Réclame de la Casa. En otras partes valen $ 50.

GAMUZA BLANCA, 500 PARES SE LIQUIDAN AL PRECIO DE $ 18 EL PAR, TACO AMERICANO Y LUIS XV

GAMUZA NEGRA TACO LUIS XV Y AMERICANO COSIDOS A MANO, $ 20 EL PAR; HAY 10,000 PARES EN EXISTENCIA

SANDALIAS DE TODOS LOS NUMEROS, UN SALDO DE 100 DOCENAS:

DEL 18 AL 21	$ 7.00
DE 22 AL 25	$ 8.50
DEL 26 AL 29	$ 10.00
DEL 30 AL 33	$ 12.00

CABALLEROS, LA CASA MAS SURTIDA DE SANTIAGO

ZAPATON de moda en negro y en color, antes $ 45, ahora	$ 30.00
ZAPATON de moda en charol fina clase, garantido	$ 35.00
BOTIN de Gum Metal, negro, horma de moda	$ 30.00
BOTIN de Gum Metal color, horma de moda	$ 32.00

HAY 30 CLASES DISTINTAS Y TODOS CON SUS PRECIOS DE LIQUIDACION AL GUSTO DEL CLIENTE. ADEMAS OFRECEMOS UN SALDO ESPECIAL A $ 18 EN COLOR Y NEGRO PARA LOS NIÑOS COLEGIALES, ZAPATON DE COLOR Y NEGROS EN HORMA DE MODA CUADRADA, $ 25.50 PAR; BOTINES Y ZAPATONES CORRIENTES MARCA BOIX, DE ESTE ARTICULO PROVEEMOS LOS PRINCIPALES COLEGIOS DE SANTIAGO Y PROVINCIAS. SU PRECIO ES EL SIGUIENTE:

DEL 27 AL 30	$ 16.00
DEL 31 AL 34	$ 18.00
DEL 35 AL 38	$ 20.00

NOVEDAD PARA LAS NIÑITAS EN CALZADO PLOMO, AVELLANA Y CHAMPANG TACO BAJO, ANTES SU PRECIO $ 35; HORA $ 25.90

LOS DEMAS ARTICULOS A PRECIO DE GRAN LIQUIDACION

NUNCA MAS SE VERA EN SANTIAGO UNA LIQUIDACION MAS GRANDE DE CALZADO FINO

FABRICA DE CALZADO "LA UNIVERSAL" - Delicias 2602 esq. de Molina

SE MANDAN CATALOGOS GRATIS A TODA LA REPUBLICA

LORENZO AMENGUAL

"RAAB RECOLETA BOXING CLUB". — (Salas 208). — Hoy a las 5 P. M. se llevará a efecto en este centro una velada literaria musical y baile social pro fondos sociales.

Tomarán parte en esta velada distinguidos aficionados entre ellos los señores P. Aguirre; L. Prado; Ramos Plaza y otros.

CENTRO DEPORTIVO "RAFAEL DEL CANTO". — Cítase para hoy a las 10 A. M. en Aconcagua 1460 a los aficionados que se presentarán a este centro en el próximo campeonato de novicios que organiza la Asociación Departamental de Box de Santiago que son los siguientes:

Simón Guerra; Moisés Roa; Luis Barra; Andalicio Carquín; Efraín Montes Zúñiga; José Riffo; Alaniro Herrera; Gregorio Ravets y Alfonso Calderón.

REUMATISMO
CAFIRINA RUBIO
BASE: Cafeinaspirina.

GONORREA
CURACION
en pocos días con el uso de la
DISMINE FAVROT
Nuevo Remedio
experimentado con el mayor éxito en Paris en los celebres Hospitales Saint-Louis y Saint-Lazare.
Laboratorios H. FERRÉ, BLOTTIÈRE y Cie, 6, Rue Dombasle, Paris.
Base: Principio activo de la hoja Buchú.

En el Hippodrome Circo se clasificarán hoy en la mañana los campeones escolares

LOS ENCUENTROS HAN DESPERTADO ENORME ENTUSIASMO, TANTO EN LOS CIRCULOS ESTUDIANTILES COMO PUBLICO EN GENERAL.—LOS COLEGIOS QUE PARTICIPARAN.— EL VALOR DE LA ENTRADA CONTRIBUIRA AL EXITO

A las 10 de la mañana de hoy se efectuará, en el Hippodrome Circo, la última etapa del campeonato escolar de box del presente año estudiantil, con participación de los más destacados elementos de los diversos planteles de educación de Santiago, titulándose a los vencedores campeones en sus diversas categorías de la capital.

EL PROGRAMA

En vista de lo extenso que será el programa pugilístico, se dará comienzo a las diez en punto de la mañana en el siguiente orden:

Peso semi-hoja: Héctor Vidaurre, del Amunátegui, con Luis Ortiz, del Instituto Nacional.

Peso hoja: Humberto San Martín, del Zambrano, con vencedor Azerman-Vásquez, de la Escuela Normal.

Peso semi-mínimo: Antonio Fernández, del Nacional, con Juan Espinosa, del Liceo de Aplicación.

Peso mínimo: Hernán Cañas, del Aplicación, con Humberto Sánchez, de la Escuela Normal.

Peso mosca: Albornoz, del Superior de Comercio, con D. Osorio o Ramírez, del Liceo Amunátegui.

Peso pluma: Luis Benítez, del Superior de Comercio, con Eleazar Poblete, del Academia de Humanidades.

Peso liviano: Juan Belenguer, del Amunátegui, con Alejandro Gálvez, del Comercial Zambrano.

Peso medio: Francisco Barrera, del Instituto Comercial, campeón sin competidor, hará una prueba de suficiencia con el campeón suramericano Salvador Greco.

¿GALVEZ O BELENGUER?

A la mayoría de los aficionados escolares les preocupa el resultado de este interesante combate entre pesos livianos, puesto que Gálvez ha tenido una brillante figuración en el campeonato de Chile organizado por la Federación de Box de Chile y además ha vencido con relativa facilidad a todos sus contendores escolares del presente torneo, clasificándose seleccionado en el peso liviano por lo que ahora le corresponde combatir con el excelente campeón de 1925, Juan Belenguer, el "Crack" del Liceo Amunátegui y en quien sus compañeros de colegio auguran tener un nuevo campeón para así obtener la copa que dona la Asociación Escolar.

LAS LOCALIDADES

El ínfimo precio de la entrada al espectáculo de mañana, que es de $ 1.00, hará sin duda concurrir un público sumamente numeroso.

OTROS DETALLES

Se ruega a los peleadores estén a las 9.30 A. M. en el local, puesto que la mañana boxeril se iniciará a las 10 en punto.

GIMNASIO R. NUÑEZ. — Esta tarde tendrá lugar una interesante matinée en la que tomarán parte los mejores peleadores de los centros "Roma" y "Sandows Magazin" los que tendrán como adversario a los de este centro.

CENTRO "LOS SPORTS". — Hoy sesionará el directorio de este Centro.

La sesión se efectuará a las 7 de la tarde. Se recomienda la asistencia.

—Mañana de 6 P. M. adelante el secretario señor Savelli atenderá a los representantes de aficionados de los centros amigos que deseen tomar parte en los encuentros de Sábado próximo.

Cloropepsinol
AUMENTA EL APETITO Y REGULARIZA LA DIGESTION
Base: Pepsina y extractos fluídos de quina y coca.
Fábrica de Productos Químicos y Farmacéuticos
DAUBE Y Cía. — LLAY - LLAY
M. R.

ROMA B. C. CONTRA LOS TIEMPOS

LAS PELEAS DE ESTA TARDE

En el ring del "Roma" F. C., situado en Placer esquina de San Diego, se efectuará hoy, a las 6 P. M., la interesante competencia entre los campeones del "Roma" B. C. y "Los Tiempos" B. C.

El programa es el siguiente:

Tres rounds entre Raúl León versus Manuel Yáñez, ambos del "Roma".

Tres rounds entre Pablo Sabatini versus José Rivera, ambos del "Roma".

Tres rounds entre Marcos Cisternas, del "Roma", versus Eduardo Arriagada, del "Carmen Lira".

Cuatro rounds entre Manuel Concha, del "Roma", versus José Veloso, de "Los Tiempos".

Cuatro rounds entre Miguel Cavieres, del "Roma", versus Segundo Araya, de "Los Tiempos".

Cuatro rounds entre Carlos Orellana, (El Campana) del "Roma", versus Séptimo Roa, de "Los Tiempos".

Gran match a cuatro rounds entre Manuel González, del "Roma", versus Juan Peñalillo, de "Los Tiempos".

Gran match a cuatro rounds entre Enrique Aros, del "Roma", versus Manuel Carvajal, del "Tani".

Semi-fondo a cinco rounds entre Segundo González, del "Roma", versus Segundo Guajardo, de "Los Tiempos".

Match de fondo a 5 rounds entre los colocales pesos livianos Jorge Díaz, de "Los Tiempos", campeón de Santiago, versus Augusto Vergara, del "Roma".

Reservas: Tomás Sepúlveda, Carlos Berríos, Enrique Pedraza y Osel Gajardo.

EL MATCH DEL 20 EN EL HIPPODROME CIRCO

ALFONSO ORREGO SIGUE SU ENTRENAMIENTO EN EL MEDIDORES

Una pelea que seguramente contará con un buen número de aficionados es la anunciada para el 20 del presente en el Hippodrome Circo, entre los pesos liviano Alfonso Orrego y Venerando Gómez.

Este encuentro que servirá para el debut de profesional de Orrego será una lucha que alcanzará contornos y alternativas de interés, pues las condiciones pugilísticas del debutante son por demás conocidas de nuestro público.

Tendrá Orrego como contendor a Venerando Gómez el profesional argentino que hace algún tiempo actúa en nuestros rings con resultados favorables, pués en cada una de sus peleas el público lo aplaude con cariño por su valiente actuación.

OFICINA COMERCIAL
Ofrece sus servicios a Sociedades Anónimas, Comerciales, Industriales y al Comercio en general, para atender y representar sus intereses en Valparaíso.
Administración y Compra-Venta de Propiedades.
Guillermo Bermúdez
Casilla 723 - Prat 63 - Oficina 26
VALPARAISO

CRONICA POLICIAL

"El esparagudo" escapó a tiempo

PERPETRO LOS ROBOS EN SANTIAGO Y EN SEGUIDA SE DIRIGIO A TALCA

Los detectives señores Osvaldo Piedra y Luis Cerda después de activas diligencias han logrado descubrir al autor de los robos de que fueron víctimas hace algún tiempo la señora Lucinda Parada de Ramos domiciliada en calle de San Ignacio 390 y don Juan Valdés Molina 280.

El monto de los robos alcanzaba a la suma de $ 1.000 y $ 500 respectivamente.

Tan pronto como los interesados dieron cuenta de tales robos hicieron los denuncios del caso, por parte de la justicia dispuso que se iniciaran con toda actividad las pesquisas a fin de descubrir al autor y recuperar las especies.

Los detectives nombrados descubrieron que el autor de estos hechos era un delincuente llamado Emilio Baeza alias El Esparragudo y que en la actualidad se halla detenido en Talca acusado de otro hecho parecido.

Las gestiones de los detectives se encaminaron entonces a recuperar las especies sustraídas lo que se logró después de un pequeño trabajo.

UNA COOPERATIVA POLICIAL FUE SAQUEADA

LOS LADRONES DECERRAJARON LOS CANDADOS Y SE LLEVARON MAS DE 4,000 PESOS EN MERCADERIAS

Esta vez los rateros dieron un golpe de audacia.

Porque no deja de ser audacia penetrar a una cooperativa policial y robarse casi toda la mercadería que había en ella.

Si no fuera por la seriedad del denuncio, era de no creerlo.

Pero allí están los denunciantes y hay que rendirse ante la evidencia.

Los guardianes de la 2.a Comisaría, Luis Santander Rojas, Francisco Matamala y Miguel Ramírez, se presentaron ante el oficial de guardia de la misma sección a dar cuenta que la Cooperativa Policial que funciona en la calle de Santa Rosa N.o 234 había sido víctima de un golpe de mano.

En la noche los ladrones habían descerrajado los candados de las puertas, lo que les permitió entrar al interior y hacer un verdadero saqueo.

Un ligero balance hecho por los guardianes les permitió establecer que el monto de lo robado ascendía a la suma de $ 4,561.

La sorpresa d eesos guardianes que forman la comisión que se halla a cargo de la Cooperativa, no es para descrito, pues creían que los ladrones serían capaces de robar en todas partes, pero que su atrevimiento no alcanzaría tanto que lo hicieran en un establecimiento tan estrechamente relacionado con la policía...

Pero estaban profundamente equivocados.

La 2.a Comisaría puso el hecho en conocimiento del Juez del Crimen en la tarde de ayer y éste ordenó que se practicaran algunas investigaciones con el objeto de descubrir quiénes son los autores de este robo.

Murió a consecuencia de las puñaladas

EL CRIMEN OCURRIO EN MAPOCHO, COMUNA DE YUNGAY

Nuestro colega "Los Tiempos" anticipó en su edición de ayer la noticia de que había sido trasladado a la Asistencia Pública Juan Pérez y Manuel Campos, a quienes se encontró gravemente heridos en la calle de Mapocho en el radio de la 15.a comisaría y que fueron recogidos en Matucana desde donde se les envió a ese establecimiento.

Los heridos no quisieron dar explicación alguna y guardaron el más absoluto silencio repecto del origen de esas heridas.

Pero la policía pudo establecer que entre ambos se había producido una sangrienta riña.

La Asistencia Pública ha informado que Manuel Campos que era el que se hallaba más grave dejó de existir.

Estos hechos ya están en conocimiento de la justicia.

SE ENCABRITO EL CABALLO Y ARROJO A LA SEÑORA HACIA EL ABISMO

SU CADAVER FUE ENCONTRADO A 25 METROS DE PROFUNDIDAD SOBR EEL LECHO DEL RIO

Fué una desgracia horrible...

Las personas que la presenciaron y que acompañaban de cerca a la víctima, vieron horrorizados cómo aquella desgraciada señora era arrojada del caballo que montaba para perderse en aquel abismo cordillerano.

Era la muerte desastrosa e inevitable a cortísimo plazo.

Y cuando esas personas llegaron el sitio de la tragedia, ésta ya se había producido con todas sus dolorosas consecuencias.

He aquí cómo relataron el caso las personas que fueron testigos de la trágica escena a la policía de Las Condes, que fué la que se encargó de dar cuenta al Juez del Crimen de turno en el día de ayer de la espantosa muerte de la señora Tomasa Henríquez Correa, domiciliada en El Nilgue.

Esta señora con una hija suya y un yerno transitaba por el camino de Las Minas de Las Condes. Varias otras personas más hacían el mismo trayecto a corta distancia.

Nadie sospechaba que en un momento más iban a ser testigos de una tragedia que aún los tiene horrorizados.

Pasado el lugar denominado Las Puertas de Las Condes, el caballo que montaba la señora Herrera Correa se encabritó, arrojándola al abismo que se abre al lado del sendero y que sirve de lecho al río Mapocho.

El cuerpo de la señora se detuvo a 25 metros de profundidad completamente destrozado.

Los deudos dieron cuenta de la desgracia a la policía y ésta extrajo el cadáver y lo remitió a la morgue de esta capital.

Ayer mismo se presentaron al tribunal dos deudos de la occisa, los que declararon que el accidente se había producido en la forma que relatamos.

Con esas declaraciones se dió comienzo al sumario respectivo.

Lo recogió la policía casi agonizante

En la calle de Chacabuco esquina de Romero fué encontrado por guardianes de la 7.a comisaría el ciudadano Eduardo Martínez Pradenas con varias heridas de gravedad en el cuerpo.

Interrogado acerca del origen de esas lesiones expuso que había sido asaltado en ese lugar por dos sujetos a quienes no conoce.

Los delincuentes después de dar de puñaladas a la víctima emprendieron la fuga.

La policía remitió al herido a la Asistencia Públicadonde quedó hospitalizado en vista de la gravedad.

De este crímen se dió cuenta ayer a la justicia.

VIDA OBRERA

EN LO SOCIEDAD 18 DE SETIEMBRE HABRA HOY UNA VELADA

BENEFICIO DEL CENTRO DEPORTIVO "PERFECTO ROBLES"

Hoy a las 4 P. M. se llevará a efecto en los salones de la Sociedad 18 de Setiembre, la matinée familiar, que la Comisión de Fiestas ha preparado con el objeto de colectar fondos para el Centro Deportivo "Perfecto Robles", que es compuesto por los alumnos y ex-alumnos de la Escuela Nocturna Juan de Dios Bravo.

En la noche habrá una velada teatral, la que será seguida por un baile. Este será amenizado por una orquesta de siete profesores.

Nueve sociedades irán hoy en romería al Cementerio

Esta tarde tendrá lugar la romería al Cementerio General, que vienen preparando desde hace una semana las instituciones que integran la Unión Mutualista.

Esta ceremonia tiene por objeto rendir un homenaje a los miembros fallecidos de estas entidades y visitar los mausoleos sociales.

Las instituciones que participarán en esta romería son las siguientes: Unión de Tipógrafos, 18 de Setiembre, Manuel Rodríguez, Bernardo O'Higgins, Lautaro, Miguel Angel, La Universal, Leopoldo Lagos y Unión de Talabarteros.

Las comisiones encargadas de organizar esta romería, en las distintas sociedades, han invitado a sus consocios a que lleven coronas y flores, para adornar las tumbas y los mausoleos.

Los participantes deberán reunirse a las 3 de la tarde en Independencia esquina de Mapocho.

Desde el punto indicado saldrá la columna de romeros en dirección al Cementerio General. Los acompañará una banda de músicos.

Veladas y bailes

HOY

Centro Empleados Públicos. — De 9 a 12 A. M. baile. En la tarde, de 3 a 7 matinée en honor de las familias de los socios. A las 9 P. M. se dará principio a un baile social amenizado por una regia orquesta.

Unión de Peluqueros. — A las 8.30 P. M., velada en honor de varias colectividades amigas.

Sala Cultural de Yungay. — San Pablo 4140. — A las 3 P. M., matinée ofrecida a la juventud obrera de las comunas Quinta y Yungay. En la noche, baile.

Salón Teatro I. W. W. — A las 5 P. M., el conjunto "Nueva Aurora" pondrá en escena "Junto a la Cuna".

Unión de los Tipógrafos. — A las 9 P. M., baile en honor de las familias de los socios.

Centro Católico Estudio y Progreso. — A las 10 A. M. clases instructivas terminando con una exhibición de baile. A las 6 P. M. baile social.

Federación Sindical de Electricistas

(SECCION SANTIAGO)

A las 10 A. M., se efectuará una asamblea general de los personales de las diversas casas instaladoras. Se nombrarán las comisiones para la Segunda Convención que se llevará a cabo en esta capital el próximo mes.

La Escuela de Electrotecnia efectuará próximamente un paseo de estudio a las plantas de Florida y Maitenes.

Sociedad Artesanos "La Unión"

Hoy a las 5 P. M. habrá una matinée en honor de las familias de los socios. En la noche, un baile familiar.

A las 5 P. M. se reunirán los adquirentes de las casas de la Población. Se ratificará el acuerdo de nombrar un Comité de Pobladores.

UN SALUDO DE LAS INSTITUCIONES OBRERAS ECUATORIANAS

En el Ministerio del Trabajo se recibió, por intermedio de la Cancillería, una comunicación enviada por la Federación de Trabajadores Regionales Ecuatorianos y del Comité pro-Chile por la cual esas instituciones envían un saludo al Congreso Social Obrero y a las instituciones obreras de nuestro país, con motivo de nuestro aniversario.

CELEBRACION DEL 9.º ANIVERSARIO DE LA REVOLUCION RUSA

HOY HABRA FIESTAS EN LAS COMUNAS YUNGAY Y PEÑAFLOR

El Secretariado de la Internacional Comunista ha enviado una circular a los organismos afines, con el objeto de que inicien un ciclo de actividades tendientes a interesar al pueblo en los acontecimientos de Rusia.

Llevando a la práctica las disposiciones de esta circular, hoy se efectuarán en la Comuna de Peñaflor y en la de Yungay, dos manifestaciones, en las que se conmemorará el 9.º aniversario de la Revolución rusa.

La primera se efectuará a las 2 P. M., en la Quinta el Soviet, y en ella hablarán los señores José Rodríguez y Emilio Zapata. La segunda tendrá lugar en el Teatro Ideal Cinema a las 9.15 A. M.; en esta ocasión, dará una conferencia el diputado don Luis Víctor Cruz.

REUNIONES SOCIALES

HOY:

Unión Industrial del Cuero (Sección Curtidores).—A las 8 P. M. reunión en Nataniel 1057.

Unión de Carroceros y Operarios en Garages (Castro 359).—A las 9 P. M. reunión.

Sociedad Bernardo O'Higgin.—De 9 a 12 M. elección de directoria. Continuará mañana de 8 a 10 P. M., hora del escrutinio.

Unión Industrial Telefonistas de Chile.—A las 9 A. M. sesión extraordinaria.

Sociedad Pro Adelanto Local de la Población General Velásques.—A las 4 P. M. reunión de los pobladores de General Velásquez para elegir nuevo directorio.

Unión Sindical Obreros de Molino.—A las 10 A. M. junta general.

Centro de Tapiceros de Santiago.—A las 9 A. M. asamblea en Santa Rosa 258.

Sociedad Estrella Chilena de Señoras.—A las 9 A. M. sesión plena, en San Pablo 1071, altos.

Sociedad Pintores Miguel Angel.—A las 10 A. M. junta general ordinaria.

Unión en Resistencia de Albañiles y Ayudantes (adheridos a la F. O. R. Ch.)—A las 9 A. M. reunión general.

Federación de Sastres Ambos Sexos.—A las 10 A. M. asamblea.

Cooperativa Manuel Escobedo M.—A las 10.30 A. M. junta general en la calle Fábrica 1847.

Sociedad Obreros de San José.—A las 8.30 A. M. retiro mensual. A la 1 P. M., romería al Cementerio General.

Unión de Mueblistas.—A las 9 A. M. reunión general en Castro 359.

Asociación del Rodado a Tracción Animal.—A las 6 P. M. reunión de directorio en Escala 2945.

Centro Unión de Trabajadores de Chile.—A las 2 P. M. a junta general.

Departamento de Construcción de la I. W. W.—A las 10 A. M. reunión.

Sociedad Unión Dueños de Talleres de Calzado.—A las 10 A. M. junta general, en Castro 589.

Sociedad Defensores de Chile en 1879.—A las 10 A. M. junta general en Juárez.

Consejo Industrial de Alimentación (Sección Fideos).—A las 10 A. M. reunión de todos los personales de las fábricas de fideos, en Río Janeiro 465.

Centro Cultural Ferroviario 2.a Zona.—A las 9 A. M. reunión general. Se formará el cuadro artístico. Los de la sección música deben llevar sus instrumentos.

Sociedad Unión de Peluqueros.—A las 3 P. M. se reune la comisión extraordinaria que revisa los libros de tesorería.

COMITE EN RESISTENCIA LA LEGUA Y SAN REMO.—Reunión para que se reciban de los sitios los propietarios.

VERDADERO DEPOSITO
DE GENEROS DE LANA PRECIOS DE AL POR MAYOR
LA 21 DE MAYO

OJO. POPELINAS y gabardinas rebajadas a	$ 7.00
POPELINA estilo otomán finas a $ 9 y	$ 10.00
TRAVERSINA lo más de moda, metro a	$ 12.00
CAMELIAS de lana en Fantasía, ojo, a $ 6.50 y	$ 8.50
ESPUMILLAS de seda, gran rebaja, metro a	$ 18.50
TAFETANES última moda, ganga metro a	$ 22.00
SEDA CHINE en todos colores, anchas	$ 10.00
CREP GEORGE lo más fino, a	$ 18.00
MARROCAINES de seda, saldo a	$ 15.00
VELOS fantasía con guarda, ancho 140 a	$ 9.00
POPELINAS fantasía, lista y cuadro, media seda a	$ 9.00
CREPE lo más nuevo en cuadro a	$ 6.00
BRINES de hilo, estilo tusor, lo mejor a	$ 4.00
CEFIROS para delantales y camisa, ojo a	$ 2.00
LIENZOS, las mejores marcas, el metro a	$ 1.80
CORSES y fajas, regalo a	$ 9.00

VISITE
LA 21 DE MAYO
Y SE CONVENCERA DE LA GRAN REBAJA DE PRECIOS
21 DE MAYO 698
DIAZ HNOS.

Antiguo Restaurant San Martin
REGIO ALMUERZO AL PRECIO MODICO DE $ 2.00 C|to.
MENU:
Fiambre surtido
Cazuela de ave
Corbina en fuente
Tallarines a la Italiana
Compota
Té o Café 1|2 Bot. vino
Espléndida comida
Especialidad en chunchules a la Chilena
MORANDE 620

Para Casas Mayoristas e Importadoras
Ofrecemos en arriendo en pleno centro comercial dos buenos bodegas con patio cerrado y servicio. Cánones: $ 650 y $ 275.
HUDSON & SILVA Ltda.-Huérfanos 1243

AVISOS ECONOMICOS

1.—Avisos judiciales

POSESION EFECTIVA.— POR REsolución del Segundo Juzgado Civil de este departamento, dictada el 2 del presente, se ha concedido la posesión efectiva de la herencia testada de doña Atractiva Concha de Maturana a sus hijos legítimos doña Ester Maturana de Echavarría y don Alejandro Maturana Concha. —El Secretario. N-24

CAPELLANIA.—POR EL TERCER Juzgado Civil se ha denunciado por los herederos de doña Georgina Sánchez de Balbontín la capellanía de cincuenta mil pesos fundada por don Claudio Sánchez y vacante por fallecimiento de la referida señora Sánchez de Balbontín.—El Secretario. N-25

POR AUTO DE FECHA 12 DEL presente, expedido por el señor Juez del 1.o Juzgado Civil, se ha declarado en quiebra al comerciante de esta plaza don Luis Fouilliouxx. Se ha nombrado síndico provisorio al abogado don Nicanor Elgueta, y se fijó para la primera junta el 10 de Diciembre próximo a las diez y media de la mañana. — El Secretario. 18-N

CONCURSO VOLUNTARIO.— POR resolución de fecha 4 de Noviembre en curso, del señor Juez del Quinto Juzgado Civil de Mayor Cuantía, ha sido declarado en concurso voluntario don Juan Sáez Ruiz. Se nombró síndico provisional a don Roberto Meneses Villarreal, designándose el día 20 de Diciembre próximo, a las 10 A. M. para que tenga lugar la primera Junta de acreedores.—Santiago, 12 de Noviembre de 1926.—El Secretario. N-18

DE ORDEN 5.o JUZGADO CIVIL Mayor Cuantía, notifícase por avisos a Ana Rosa Droguett Martínez de rendición cuentas Pedro Montecinos, comerciante de Malloco, ex-curador de menores Droguett Martínez. Expone que resultan según minuta, $ 3.616.50 entradas y $ 3,228.82 salidas, o sea saldo de $ 327.68 de cargo de doña María M. de Droguett, madre de pupilos que administro. Pide plazo para observaciones, se apruebe la cuenta y se alce hipoteca constituída para su cargo. El Juzgado proveyó el 16 de Junio: Por rendida la cuenta téngase por aprobada si no se hicieren objeciones dentro diez días. Papel $ 3. Pedro Ortiz, J. Vicente Castro.—Ordénese fijar domicilio en término emplazamiento bajo apercibimiento notificar por estado.—El Secretario.

2.—Arboles, plantas y semillas (Compra y Venta)

ATENCION: EXPOSICION PERMAnente: Trabajos artísticos, tallados en maderas del país y extranjeras, como ser: jardineras, pedestales, jarrones, columnas, tinas de lujo, para plantas, lámparas, de pies y colgar, mesitas, ratonas, carritos te, muebles coloniales, y todos estilos, venta precio sin competencia. Delicias 2439. 15-N

POROTOS ROCKA, SIETE SEMAnas, chocios americanos, tempranos, arvejas importadas, completo surtido hortalizas, garantizadas. Consulte precios. Almacenes de Semillas. Mozandé 717. D—14

ALMACENES DE SEMILLAS, MOzandé 717, recibieron inmenso surtido Petunias gigantes, verbenas, clarines Spencer, gloximias, bellis monstruosas, claveles americanos. Raygrass, trébol enano. Consulte precios. D—10

POROTOS, MAICES, ALMACIGOS, hortalizas, jardín. Flores, frutos, verduras, huevos frescos. Santo Domingo 1211. Rosa Suazo. N-13

VENDO FLORES Y FRUTAS. Av. del Salvador 1155. N-14

PETUNIAS, PORTULACEAS, KOSchias, muchacas otras, almácigos, vendo $ 4 ciento; jardinero competente disponible. Bilbao 408 esquina Salvador. 15-N

CON 6 CENTAVOS GANARA UN peso, cultivando plantas camote, semillas flores, hortalizas y prados. Salitre, Rafia, jarrones, jardineras, medallones, platos para pintar, almácigos, ofrece Semillería Valenzuela. Mercado Central, interior. 14—N.

3. — Automóviles, afines y accesorios. (Compraventa y composturas).

OCASION, MOTOR, CAJA DE CAMbio y radiador Dodge, regalo 1,100 pesos. Delicias 877. N—14

CAMIONES DE REPARTO "FORD". Repuestos legítimos Ford. Neumáticos diferentes marcas. **Pedro Medina**, Agente autorizado Ford. **SAN DIEGO 1270**

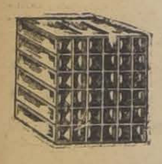

PANALES DE RAdiadores para todas marcas autos, góndolas, etc., marca Mac Kinnon Dash. El mejor fabricado en E. U. Agentes únicos: Fassler y Cía., Composturas radiadores. Precios bajos. **SOTOMAYOR 5-A.**

$ 2,000 DESDE ESTA SUMA PODEmos ofrecer a Ud. automóviles de turismo en perfectas condiciones de marcha, visite nuestra sala y se convencerá. Escobar y Ebell. Delicias 1751. N—15

SE VENDEN DOS GONDOLAS UNA Studebacker nueva y una Brockway con buen recorrido. Tratar: Mapocho 848. 21—N.

OCASION. MOTOCICLETA WANderer, vendo, perfecto estado. San Pablo 2786. 16-N

OCASION VENDO COJIN TRACERO Hudson, nuevo, Echáurren 424. 14-N

$ 2,200 VENDO FORD SPORT, SIN partida, recién ajustado. Tratar: Miguel de la Barra 450. De 1 a 2 P. M. 15-N

AUTO FORD TURISMO EN PERfecto estado vendo baratísimo o cambio por camión. Pinto 1390. N-14

RADIOLAS R. C. A.

No sólo vendemos Radiolas, sino que servicio, pues cada Radiola está garantizada contra defectos de fabricación por nosotros.

Si su Radiola no funciona bien, tráigala a nuestro Almacén hoy día.

Vea los nuevos modelos en nuestras vitrinas.

Distribuidores:

Casa Edison

VENDO AUTO CHEVROLET. SAN Diego 343. N-14

DE OCASION VENDO PATENTE camión de carga. Mapocho N.o 878. N-15

VENDO GONDOLA FORD, BARATIsima, modelo municipal, trabajando. San Isidro 1490. N-16

RICO HUDSON OCASION VENDESE Dieciocho 769. 15N

COMPRO ESSEX PAGO CONTADO. Dirigirse calle La Bolsa 65. 15N

SE VENDE GONDOLA BROCKWAY buen recorrido, gran facilidad pago. Sotomayor 59. 16-N

COMPRO CAMION FORD, BUEN estado, facilidades pago. San Bernardo, Eyzaguirre 45. N—15

DOS RUEDAS Y UN EJE PARA carretas, vende barato. Sotomayor 37.

NO MANDE PINTAR SU AUTOMOvil con el Sistema Duco sin consultar precio en Vicuña Mackenna 264. 15N

AUTOMOVIL SEDAN FORD FLAmante, especial para doctor, vendo de ocasión. Catedral 2872. N-18

VENDO FORD DE OCASION. — AV. Inglaterra 1368. 15-N

AUTO COUPE, A PROPOSITO DOCtor, elegante, económico, nuevo, véndese ocasión. Catedral 1853. 15-N

PERMUTO BUEN AUTOMOVIL por hotel o restaurant, abono diferencia. Eyzaguirre 1036. N—14

GONDOLA BROCKWAY, BUS EXCElente estado, recorrido primera clase, véndese al contado, precio reducido. Maestranza 338. 15-N

NECESITAMOS URGENTE AUTOmóviles modernos tipo turismo, para satisfacer los pedidos de nuestra clientela, negocios rápidos. Escobar & Ebell. Delicias 1751. N-27

GONDOLA BROCKWAY, RECORRIdo Matadero, vendo, facilidades de pago. San Pablo 4372. 14-N

CARROCERIA SPORT TIPO CArrera, sin uso véndese ocasión. Toesca 1920. 14-N

CAMION FORD, TRASMISION POtente vendo ocasión. Gálvez 1442. 14—N

GONDOLA CASI NUEVA, GARANtida en perfecto estado recorrido Matadero se vende. Delicias 3928. 14-N

POR VIAJE A EUROPA VENDO Buick Sport, seis cilindros, en perfecto estado, con seis neumáticos. — Verlo: Castro 78, de 2 a 3. 15-N

to propiedad. Pérez Valenzuela 300, Providencia. N—14

VENDO CAMION REPUBLIC PAra carga 2 1|2 toneladas, en perfecto estado. Tratar: Almirante Barroso N.o 716. N—17

GONDOLA REPUBLIC EN PERfecto estado y con recorrido Matadero-Mapocho vendo en 14,000 pesos. Aprovechen ocasión única. Tratar: San Diego 1420. N—16

CARROCERIA, CATEDRAL 2832 realiza coche dos ruedas y cuatro ruedas, escopladores, material, varias ruedas carretela. N—14.

AUTOMOVIL ANSALDO, ULTIMO modelo, cinco asientos, poco uso, véndese con grandes facilidades pago. Fábrica de Sombreros Cintolesi. Av. Augusto Matte 480. Comuna de Yungay. N-19

SE VENDE CARROCERIA FORD con tapicería cuero, varias especias más. Tratar: Paradero Bezanilla. N—14

CAMION DODGE 2 1|2 TONELADAS vende, Salas, Portal de la Vega. N—14

MOTO INDIAN SCOUT, VENDESE. Pio IX 45. N-16

VENDO DE OCASION TAXI "ARgos" nuevo. Dirigirse: Casilla 1709. N—15

AUTOMOVIL LANCIA TURISMO, 7 asientos, perfecto estado, vendo de ocasión. Verlo y tratar: Garage Central, Rosas 1464. N-21

GONDOLA FORD 5599, BLANqueado, vendo. Tratar, San Pablo 5220. 15—N.

GONDOLA FORD, PERFECTO EStado, vendo barato. Delicias 2474. N-18

UD. TENDRA CONFIANZA ABSOluta en los trabajos hechos en el taller de reparaciones de autos que está en Herrera 574.

AUTOCAMION CARGA DOS TONEladas, vendo barato. Delicias 2474. N-18

¿NECESITA UD. ATENCION RAPIda para su automóvil? Diríjase a nuestro garage, que está en Herrera 574, ex-local de la carrocería P. Medina. Personal especializado.

¡SEÑOR AUTOMOVLISTA! TODO el personal de su garage espera sus órdenes. Herrera 574.

EN HERRERA 574, UD. ENCONTRArá toda clase de repuestos Ford legítimos, grasas y aceite de primera clase.

MOTO INDIAN SIDE-CAR, VENDO o cambio casita, sitio. Echaurren 118.

CARROCERIA CHEVROLET TURISmo, regalo. Campo Marte 276.

CAMIONCITO 1 TONELADA, ESPEcial lechería, panadería, vendo o cambio sitio o casita. Echaurren 118.

GRATIS, SE ENGRASA DIFERENciales de automóviles, en Herrera 574.

Nos complaceremos en atender cualquier reclamo relacionado con esta sección. Nuestros deseos son servir en la mejor forma posible a nuestros numerosos favorecedores.

COMO SIEMPRE ATENDEMOS REparaciones de automóviles. Tiempo record. Precisión, garantía. Herrera 574.

FRANQUEZA Y HONRADEZ EN CAda trabajo de su auto. Herrera 574.

DODGE, COUPE, ELEGANTE, FLAmante, Realiza. Catedral 2158. 15N

CARROCERIAS, VINERAS, PANAderas, y carga muy bien encuadradas, madera primera clase, vendo de ocasión. Santiago 1477. 16-N

4.—Animales (Compra y venta)

SE COMPRA UNA BURRA CON LEche. Manzano 293. N—14

GATITOS FINISIMOS BLANCOS Y plomos. San Eugenio 220, Ñuñoa.

PERRITOS POMERANIA CRIA Chiquita véndense. Llano Subercaseaux 980. 15-N

COMANDANTE POLICIA RENCA, compra perra guardiana de presa, pago buen precio.

5.—Alhajas, joyas, monedas, etc. (Compra y venta)

ALO... ANDA A "LA ROYAL", seguro que te prestarán el máximum del dinero

7.—Aves y pájaros. (Compra y venta)

COMPRO GALLINAS CLUECAS, pago buen precio. Gay 2536. 21-N.

HUEVOS INCUBAR LEGHORN Y Catalanas alta postura, premiadas concursos, exposiciones. Santa Filomena 560, esquina Recoleta.

VENDESE GALLINAS, POLLOS Leghorn catalanes, baratos. Santa Rosa 662.

8.—Avisos varios.

LLAVES
TRABAJOS DE TORNO, MECANICA EN GENERAL
A. GRAF
SAN DIEGO 83

HELADOS ESPECIALES
REPARTE A DOMICILIO
LA ESTRELLA DE CHILE
DELICIAS 2489 TEL. 2429

OPTICA G. Tschumi — Estado, esquina Huérfanos: cristales bifocales. — Cristales Punktal Zeiss Precios moderados.

FABRICA NACIONAL DE JUGUEtes de Cartón "El León", de José González R., especialidad en muñecas y caballos. San Pablo 2157. N—19

SASTRERIA FRANCESA, MADStranza 661. Si lo invade la polilla, tajos, rajones y fuego, acuda a María Orrego, eminente zurcidora. N—16

LA MUTUAL DE LA ARMADA. — Seguros de vida pagados en el mes de Octubre de 1926. — Mozo 2.o Arsenales de Marina, Ricardo Muñoz Aravena, Chillán, $ 4,000; Sargento 2.o músico, Regimiento Chillán, Alfredo Silva Santibáñez, Chillán, $ 3,000; Marina Mercante Cía. Sud-Americana de Vapores, Luis G. Vidal Hidalgo, $ 5,000; Reserva, Caja Nacional de Ahorros, Abel Bórquez Silva, Osorno, $ 10,000; Sargento Policía de los Andes, Carlos E. Lueiza, Los Andes, $ 1,000; Contramaestre Depósito de Marineros, Pedro Marquez Artega, Valparaíso, $ 6,000; Sargento 2.o Regimiento Rancagua, Pedro Moya Moya, Tacna, $ 8,000; Instructor de Armas, retirado de Marina, Juan González Flores, Valparaíso, $ 1,000; Cabo 2.o fogonero, Depósito de Marineros, Isaías Toledo Torres, Valparaíso, $ 1,000; Reserva, empleado de la Caja de Retiro Municipal, Gonzalo García Cuevas, Santiago, $ 15,000; Soldado, Batallón de Construcción, Domingo Pohlete Chavez, San Bernardo, $ 3,000; Cabo señalero, 4.a Sección de Arsenales, Melitón Díaz Núñez, Talcahuano, $ 2,000; Sargento 2.o Regimiento Chillán N.o 9, José F. Carrasco Gutiérrez, Chillán, $ 5,000; Reserva empleado particular, Osvaldo Sclovera, Valparaíso, $ 5,000. N—15

OFREZCO MUY BARATO TALAjes inmejorables hasta para mil animales en Antuco, provincia de Bío-Bío. Dirigirse: B. M. Casilla 2929. 16-N

MUÑECAS, REALIZO, MATUCANA 215.

AVISO AL PUEBLO QUE DON Fausto no tiene contrata, el gran propagandista de dicho comercio.

10.—Casas, departamentos y piezas amobladas.— (Ofrecidas y buscadas)

SE ARRIENDA CASITA NUEVA amoblada, estilo colonial, todo en espléndido estado. Vería de 2 a 5 P. M. Bellavista 0497. N-O

CABALLERO EXTRANJERO DEsea pieza amoblada sin pensión, inmediaciones Estadio Gath y Chaves. Los Leones. Dirigirse: Casilla 2179. Dic.—5

SE ARRIENDA PIEZA AMOBLADA a caballero solo. Carmen 96. Casa 18. N—15

CHALECITO CON O SIN MUEBLES arriéndase, Salvador 2378. Ñuñoa. N—15

PRAT 129, OFREZCO REGIO DEpartamento calle, piezas amobladas, pensión.

CABALLERO SOLO, EXTRANJERO busca pieza amoblada en casa decente.—M. B., casilla 939.

11.—Casas, departamentos y piezas sin muebles. (Ofrecidas y buscadas)

Casas

Todos los pequeños industriales y comerciantes deben avisar en la sección "Avisos Económicos" de "La Nación", esto es, en el diario que ocupa el primer lugar en cuanto a circulación.

LUJOSA CASA MODERNA, 5 DORmitorios, arriéndase. Cerro 63. N—15

SE ARRIENDA COMODA CASA CAlle Santa Filomena 257. 14-N

SE ARRIENDA UNA CASA HABItación, con toda comodidad, canon: $ 450. Madrid 920. Tratar: Agustinas 1564. 14N

SE ARRIENDAN CASAS EN LA CIté. Esperanza 555. 14N

175 PESOS, ARRIENDASE CASA cuatro piezas. Tratar: Libertad N.o 1317. N—14

ARRIENDASE MODERNAS CASAS centralísimas. Recoleta 408. Nueva de Lastra 660 y 668. N—14

650, SE ARRIENDA ESPLENDIDA casa en bajos, 6 dormitorios, escritorio, comedor, salón, hall y dependencias, en Dieciocho 495. Llaves: Las Heras 1601. Tratar: Compañía 2259. N—14

SE ARRIENDAN ESPLENDIDAS casitas cuatro piezas. Gálvez 249. N—14

ARRIENDO CASAS, CHILOE 2022. N—14

ARRIENDASE ESPLENDIDA CASA residencial de tres pisos, veinticinco habitaciones, dos halls, jardín y huerto. Gálvez 234. N—14

ARRIENDO $ 250 CASA FLAMANte seis piezas, hall, galpón, luz, jardincito, árboles. Calle Toro Mazotte 280. N-14

ARRIENDO PARA 1.o DICIEMbre, altos modernos. Cochrane 156. — Llaves allí mismo, tratar: en el 154. 14-N.

ARRIENDASE COMODA CASA SAzié 2371. Verla y tratar 10-11 y 2-3. Entregable Lunes próximo. Canon bajo. 14-N

CASA MODERNA, ALTOS Y BAJOS todo parquet, hall, patio grande, 6 dormitorios, 8 toilettes, $ 600. Esperanza casi Huérfanos. Tratar: Bandera 195. N—14

$ 220, MATRIMONIO, ARRIENDA espléndidas casas recién terminadas, cuatro piezas. Coquimbo 1133. N—30

NUEVA Y COMODA CASA DE ALtos, se arrienda, $ 400. Toesca 2578. N—14

$ 400 ARRIENDASE CASA NUEVA, seis piezas, baño instalado. Picarte 293. 14-N

$ 450 ARRIENDO ALTOS CENtrales. Prat 332.

ARRIENDASE CASA. PEDREGAL 12 F. 16-N

SE ARRIENDAN $ 450, COMODOS altos. Carmen 336. 14-N

ARRIENDO CASA ALTOS, PATIO en bajos, 680 pesos. Lira 80. 15-N

1.o DICIEMBRE ARRIENDO CASA recién construída, cerca Plaza Italia. Constitución 9. 14-N.

$ 420 ARRIENDO BUENA CASA, Recoleta esq. Buenos Aires (altos) siete piezas a la calle. Tratar: 21 Mayo 823. N-15

ARRIENDO CASA CHICA. ALONso Ovalle 627. N-14

$ 73 ARRIENDO CASA SALUBRE, con derecho luz eléctrica y agua, dos piezas, patio. Vicuña Mackenna 1471. 14N

ARRIENDASE CASA BAJOS, LUZ eléctrica, gas, Riquelme 534. Llaves: Catedral 1709. 14-N

$ 500 ERASMO ESCALA 2003, arriéndase casa esquina en bajos para poca familia, toilette instalada. Llaves: Erasmo Escala 2015 y 2025. 15N

$ 450 ARRIENDASE ESPLENDIDA casa bajos, Monjitas 421. Tratar: Almirante Barroso 20. 15-N

ARRIENDASE DEPARTAMENTO con o sin pensión. Gálvez 54. 14-N

EN CASA QUINTA ARRIENDASE bonito departamento. Manuel Infante 1457. Providencia. N—15

JOVEN DESEA ARRENDAR DEpartamento independiente, barrio Matadero. Escribir: Ñuble 1168. 14-N

ARRIENDO DEPARTAMENTO 3 O 6 piezas, con luz. Aldunate 1145. 15—N

$ 320 ARRIENDASE ESPLENDIDA casa altos moderna. San Pablo 2244. 15-N

$ 310 ARRIENDASE CASA QUINTA para el 1.o de Diciembre Delicias 4060. 14-N

$ 280 ARRIENDASE BARATISIMO espléndida casa, Santa Rosa 1391, muy higiénica. 14-N

SE ARRIENDA UNA CASA CON cuatro piezas. Pinto 1496. 14-N

ESPACIOSA ASEADA CASA arriéndase. Olivos 682. 14-N

$ 90, 140, ARRIENDASE CASITAS nuevas, independientes. Bulnes 1445. N—15

ARRIENDO CASA, CINCO HABITAciones, tres servidumbres, tres patios. Canon $ 250. Tratar: Santa Rosa 1588. N—14

300 LINDA CASA-QUINTA VALDIvieso 65. Recoleta. 14N

CASAS ARRIENDO CALLE SAN Antonio, esquina espléndida, extensísima casa en bajos, grandes salones decorados, parquets importados. Tratar con su dueño: J. Ovalle, Moneda 977, de 1 a 3. N-15

$ 130 ARRIENDASE CASA 4 DORmitorios. Libertad 768. N-15

TRES CUADRAS IRARRAZAVAL, arriéndase media casa quinta independiente, con sin gallineros. Avenida Manuel Montt 1750. N-14

$ 130 ARRIENDASE CASITAS. Tratar: Copiapó 548 17-N

ARRIENDO CASA ONCE PIEZAS, góndolas, Ñuñoa a la puerta. Carrión 2002. 14-N

ARRIENDO CASA DE RESPETO piezas, doy pensión de mesa. Eleuterio Ramírez 843. 14—N

550 ARRIENDASE CASA NUEVA, moderna. Cumming 461. 15-N

250, 325, CASAS NUEVAS 1 1|2 cuadra río. Avenida de La Paz 279 A. 14-N

140 COMODAS CASITAS, CHACABUco 85.

$ 200 Y 300 ARRIENDO 3 CASAS Av. Matta 1127 y 1137, cinco y siete piezas.

SE ARRIENDO CASA EN BAJOS, Esmeralda 756. 16-N

ARRIENDO CASA GALPON LUZ eléctrica, fuerza motriz. Andes 2732. 17-N

SE ARRIENDA BUENA CASA CON hall, 7 piezas, 2 baños, etc. Santa Isabel 351. 16-N

ARRIENDASE COMODA E HIGIEnica casa habitacin, a un paso del Parque Forestal. Mayores datos: Monjitas 341. 19N

$ 350 ARRIENDO ALTOS FLAMANtes. Siete piezas, servicios. Maestranza 849.

$ 135, CASITAS UNICAS PARA gente decente, muy lindas, 3 piezas, Av. Infante 1436. Góndola Salvador, bajada Lautaro. N—29

CASITA, ARRIENDO, $ 120, 140, Colón 1538-2097. N—16

ARRIENDOS: $ 250 CASA FLAMANte, 5 piezas, dependencias, patio, parrón, hall(Rogelio Ugarte 1437, góndolas 13 Rogelio, verla toda hora. Tratar: Huérfanos 1235. Of. 13.

$ 550, ARRIENDASE CASA MODERna, calle Manuel Montt 2106, esquina Campo de Marte.

$ 246, $ 296, ARRIENDANSE COMOdas casas. Unión Americana 576.

CASA DE 2 PIEZAS, LUZ ELECtrica, 36 x 20 metros. Precio módico, vendo. Calle Nueva 225, casi esquina Avenida Central, Población París.

$ 330 ARRIENDASE COMODOS altos muy central. Recoleta 289. N-15

ARRIENDASE COMODA CASA. Moneda 2160, entre Brasil y Fontecilla. Tratar con su dueño en la misma casa.

ARRIENDO CASA MANZANO 222, cinco piezas, baño, cocina, luz, recién pintada, empapelada.

CASITAS NUEVAS, ARRIENDASE $ 180. Grajales 1962. N-16

ARRIENDASE COMODOS ALTOS, $ 250. Balmaceda 633, inmediato Recoleta.

$ 400 ARTURO PRAT 814, BAJOS, seis piezas, baño, dependencias, luz eléctrica, gas. Verla y tratar de 3 a 5.

ARRIENDASE ELEGANTE Y COmoda casa de altos con terraza. Riquelme 840. Tratar 832. N-15

ARRIENDASE GRAN SALON PAra guardar muebles, mercaderías. Delicias 590. N-15

$ 120, ARRIENDO CASITAS FLAmantes, 2 piezas, cocina, baño, W. C., patio. Providencia 2149.

CASA ESPLENDIDA, ARRIENDO. Maestranza 136.

FAMILIA PROVINCIA, NECESITA arrendar tres a cuatro piezas amobladas, preferencia cerca Quinta Normal. Dirigirse "Helecno". Correo Central. N—17

$ 400 MATURANA 765, ARRIENDO casa altos recién refaccionada. Tratar: Teatinos 254, oficina 32, de 5 a 6 y media P. M. 15-N

$ 360, ESPAÑA 778, 6 PIEZAS FUEra servicios. Tratr: Cochrane 44.

SE ARRIENDA CASA MODERNA recién construída, altos o bajos, 480 pesos. Riquelme N.os 636, 688.

MATRIMONIO EXTRANJERO SIN niños desea arrendar casa o chalet pocas habitaciones, patio grande. Casilla 78.

ARRIENDOS, ACUDA A GUZMAN y Silva. Huérfanos 1317.

ARRIENDASE CASITA HIGIENICA tres piezas. Blanco Encalada 2867.

ARRIENDO

para primero de Diciembre casa señorial

Espaciosa, bajos tres patios, numerosas piezas adecuadas para centro o pensión, dos cuadras Plaza de Armas.

ESMERALDA 869

Tratar Esmeralda 863

NECESITO ARRENDAR CASA hasta $ 500, mínimum 10 habitaciones, fuera servicios, prefiriendo barrio alto. Carmen 43. N-21

$ 400 ARRIENDASE BUENA CAsa, barrio estación, nueva, gran comodidad, seis piezas habitación, cuatro servicios, gran patio, garage. Dueño: Ejército 670.

$ 500 ARRIENDO CASA COMODA nueva, toilet instalado. Nataniel 548.

$ 250 REGIOS ALTOS, 5 PIEZAS, fuera servicio. Entrega inmediata. San Diego 1843. 15—N.

ARRIENDASE COMODOS BAJOS, cinco piezas, dependencias, hall, gas, electricidad. Riquelme 829. 15—N.

A UN PASO AVENIDA MATUCAna, arriéndase casa cinco piezas y tres de servicio. Martínez de Rozas 3361. N-16

$ 260 BUENA CASA ARRIENDAse. General Velásquez 267. N-15

$ 58 ARRIENDO CASITA CALLE independiente, agua, luz. Chiloé y Gambetta, Administración Llano Subercaseaux.

ARRIENDO ESPLENDIDOS ALTOS 4 piezas. Chacabuco 25. 15—N.

CASA INTERIOR ARRIENDO. Grajales 2524.

ARRIENDASE CASA SIETE PIEzas, Maipú 122, inmediato Agustinas. 15—N.

$ 200 ARRIENDO CASA, VICUÑA Mackenna 584. N—16

ARRIENDO CASA DOS PIEZAS 2 puertas anchas, central, góndola Joaquín Pérez 5093, esquina Olivos, Comuna Yungay.

$ 15, 20, 25 SEMANALES ARRIENdo casitas, Chiloé 1740, administración. 15-N

$ 350 ALQUILASE CASA RECIEN construída, a familia sin niños, Santa Elvira 47. Tratar su dueño, Nataniel 126.

FAMILIA EXTRANJERA, POCAS personas, busca casa-quinta alrededor Santiago. Preferible, Providencia, Ñuñoa. Casilla 3004.

$ 300 COMODOS BAJOS ARRIENdanse Molina 540. Llaves 552. 15N

200 ARRIENDASE CASA CALLE Sotomayor. Tratar: San Pablo 2735, casa 3. 15-N

$ 80 LINDA CASITA 3 PIEZAS, PAtio, cocina. Góndolas Carrascal. Tratar: Carrascal 4090.

$ 360 ARRIENDASE BONITA CASA, numerosos habitaciones, baño, hall, patio, sitio. Santa Rosa 1469.

Departamentos

$ 150 DEPARTAMENTO INDEpendiente, con tres piezas y servicios higiénicos arrienda en calle de Herrera 1346. N-15

EN CASA-QUINTA, SAN FRANcisco 1220, arriéndase departamento independiente. N-15

$ 200 ARRIENDASE DEPARTAmento 4 piezas, 3 balcones, altos, sin niños. Bascuñán 379.

ARRIENDASE DEPARTAMENTO dos piezas. Av. Matta 450.

PROFESIONALES ESPLENDIDO departamento calle, centralísimo arriéndase. Moneda 1790.

ARRIENDO DEPARTAMENTO INdependencia 578. 15-N

$ 50 ARRIENDO DEPARTAMENTO a la calle dos piezas, cocina. Carmen 1449. Tratar: San Ignacio 740.

ARRIENDO COMODO DEPARTAmento a matrimonio solo o personas independientes con cocina, o para guardar muebles. Pedregal 12, casa C. N-15

ARRIENDO DEPARTAMENTO EN altos a la calle, instalación de baño completa. Cienfuegos 60.

150 ARRIENDO DEPARTAMENTO 3 piezas, luz. Nataniel 647.

COMODO DEPARTAMENTO MODIco arriendo, seriedad. Franklin 1326.

DEPARTAMENTO TRES PIEZAS arriendo. San Diego 1815. N—16

BUEN DEPARTAMENTO O PIEZA, arriéndase. San Vicente 1329. N—15

DEPARTAMENTO, ARRIENDASE. Precio bajo. Pedregal 12 E.

ARRIENDO DEPARTAMENTO 3 Piezas, $ 90. Sotomayor 814.

EN MUGICA 230, SE ARRIENDA un departamento tres piezas a persona sin niños. 15N

ARRIENDO DEPARTAMENTO O pieza, toda comodidad. Cochrane 538.

DEPARTAMENTO DOS BUENAS piezas. Libertad 574.

ARRIENDO DEPARTAMENTO, Portales 2625. N-15

ARRIENDASE DEPARTAMENTO cómodo. Sazié 2548.

Piezas

ARRIENDO PIEZAS HIGIENICAS. Barroso 83. 17N

A CABALLERO HONORABLE arriéndase pieza independiente. Almirante Barroso 63.

ARRIENDO PIEZAS. DAVILA 710. N—14

ARRIENDO PIEZAS. DELICIAS 479 15—N.

ARRIENDASE BUENAS PIEZAS.— Serrano 341. 15—N.

PIEZAS BALCON, BAÑO, PENsión. Marcoleta 545. 15-N

LINDA PIEZA FLAMANTE, CON luz, aire, sol, ventana y balcón, calle, con o sin pensión, especialmente para extranjeros; buen baño, carros y góndolas a la puerta, central arrienda familia honorable, sin pensionistas. Nataniel 546. 14-N

ARRIENDO PIEZA CON LUZ A matrimonio solo. López 948. N-14

ARTESANOS 885 FRENTE PUENTE. Arriéndanse magníficas piezas con o sin pensión. Precios convenientes. 15N

ARRIENDO PIEZA PERSONA SOLA San Ignacio 636. 14-N

ARRIENDO PIEZA O SEÑORA SOla o caballero honorable, un paso Avenida Matta. Aldunate 1142. N—14

ESPLENDIDAS PIEZAS PARA MAtrimonio sin niños o caballero solo. Arturo Prat 235. N-14

SE ARRIENDAN PIEZAS, SAN Pablo 1240. 14-N

SE ARRIENDA PIEZA A PERSOna sola. Marina de Gaete 769. 14—N

ARRIENDASE UNA, DOS PIEZ. 3. Santa Rosa 531. 14—N

...NDO CASA. TRATAR: BLANCO ...ncalada 3738. N—15

...NDO CASA CALLE CONDOR ...312 y 1320, tratar: Monjitas 538.

...UPO DE SIETE CASITAS, CAL y ...drillo, produce libre 18 o|o, véndese ...barrio Estación: Tratar: Santa Ro... 1469.

...45,000 LINDA CASA MODER... recién terminada, diez piezas, hall, ...ño, gas, electricidad, estuco piedra. ...s patios, claraboyas, sitio al fondo, ...nta Victoria 158. Un paso Vicuña ...ackenna. Facilidades pago.

CHALETS EN CONSTRUCCION

en AV. VICUÑA MACKENNA Realizo cuatro con facilidades de pago.

FRITIS y Cía. LTD.

—— Agustinas 1116 ——

...32,000 AV. LEON, 6 PIEZAS, ...nstrucción flamante, fachada es... ...cada, gran patio, huerto frutal. ...uente 558.

...42,000 RIO JANEIRO, CASA DOS ...sos, facilidades pago. Puente 558.

...45,000 MAPOCHO, 7 PIEZAS, BA... ...despensa, cocina, pieza sirvien... facilidades pago. Puente 558.

...45,000 AVENIDA ITALIA, 8 gran... piezas, 2 servidumbre, 2 patios ...ndes. Tiene deuda. Puente 558.

...6,000 BARRIO RECOLETA, CHA... 2 pisos, muy bonita presentación, ...ilidades pago. Puente 558.

...0,000 GALVEZ, EDIFICIO ANTI... construcción sólida, 9 grandes ...zas, servicios, 2 patios, facilida... Puente 558.

...1,000 LO ENCALADA, PROXIMO ...rrázaval, casa 2 pisos, patio, huer... frutal. Facilidades pago Puente...

...1,000 ARAUCO, PROXIMO SAN ...go, casa un piso, 5 piezas, patio, ...vicios completos. Puente 558.

...5,000 SAN ALFONSO, ESQUINA, ...acén, 4 dormitorios, comedor, de... ...dencias, gran patio, baño. Puen... 558.

...6,000 SAN ALFONSO, CASA UN ...o, 7 piezas, dependencias, baño, ...los, sitio, gallinero. Puente 558.

...0,000 MARURI, CASA 3 PISOS, ...strucción sólida, 50 o|o al con... ...o. Puente 558.

...5,000 RIO JANEIRO, CONSTRUC... ...n moderna, un piso, 5 piezas, de... ...dencias, gran patio. Puente 558.

...3,000 BARRIO INDEPENDEN... propiedad renta, 2 casas, pro... ...e 4,800 anual. Puente 558.

...8,000 BARRIO RECOLETA, CA... un piso, hall, 7 piezas, dependen... ..., 2 W. C. Puente 558.

...BLACION BATUCO VENDE, Y ...de mucho por sus bajos precios, ...chas facilidades, buena ubicación, ...ndante tierra vegetal, agua en ...ndancia, energía eléctrica, cerca... ...a Santiago y por contar elemen... ...construir y oficina dirigir tra... ...os gratuitamente. El que no apro... ...he, lamentará su desidia cuando ...encuentre nada disponible! El ...cio mínimum para 500 metros ...drados es 176 pesos pagaderos ...12 mensualidades de 16 pesos, y ...máximo para la misma superfi... ...es de 625 pagaderos con 12 men... ...alidades de 53, con escritura in... ...diata, sin comisiones ni intere... ...Bandera 552, y en el 345, ofi... ...a 2.

...CUOTA MENSUAL PARA LOS ...evos compradores de sitios en ca... ...s Carmen, Santiago Concha y San ...fael, al Sur de calle de Ñuble, y ...sólo 6 cuadras de Avenida Matta; ...sido rebajada considerablemente, ...tal modo que será muy fácil to... ...r sitios. Hay sitios desde 200 me... ...s cuadrados hasta 700. Cuotas ...ísimas, con escritura, sin intere... ni comisiones. Bandera 552, y ...men 1820.

...ORTUNO PARA HACER BUENA ...ersión, es la venta de seis casitas ...struídas para explotar, de 4 y ...habitaciones fuera servicios, luz, ...ntarillado y a dos cuadras ll... San Francisco y una góndolas ...men-Lira. Producen 7,400 y de... producir 9,960. No hay deudas. ...venden en 6,800. Bandera 552. ...nardo Tasso.

...0,000 VILLA MODERNA, SITIO ...20 por 70 metros, fácil pago.— ...érfanos 1317, Guzmán y Silva.

...3,000 PRECIOSO CHALET RE... ...n terminado, toda clase comodi... ...es en Avenida Seminario al lle... Irrarrázaval. Tratar: Vicuña ...ckenna 216.

...ASION: VENDO SITIOS 10 Y 5 ...tros frente 34.40 fondo, mitad su ...or, ausentarme, principios cons... ...ción, pasadizo, pieza, cocina, ex... ...ado, árboles frutales, fachada la... ...lo. Pila Ganso, Población Ed... ...rds, Javiera Salas 4115.

...DO SITIO ESQUINA 25x38, 750 ...ros. Avenida Subercaseaux, San ...lás. Almacén Felicidad.

...DO, ARRIENDO QUINTA RE... ...ncial. Avenida Berlín 31. Carro ...utobús Lo Vial. N—15

...DO TERRENO 915 METROS. ...Arcadia. Tratar: Rodolfo Prado. ...o 685. N—18

...00 M2, CLUB HIPICO, LADO ...per. Mide 17.10 x 30.75. Ladrillos. ...casas. Deuda Caja Hipotecaria. ...dera 168.

...17,000 INMEDIATA MANUEL ...ntt. Cinco piezas, cocina, patio. ...dera 168.

...19,000 TOCORNAL, PROXIMA ...ta Elvira, cinco piezas, hall, de... ...dencias, patio. Bandera 168.

...0,000 HUEMUL, BARRIO MATA... ...o, sitio mide 14 x 64. Bandera...

...2,000 WASHINGTON, LADRI... ...cuatro piezas, dependencias, pa... Bandera 168.

...4,000 ROGELIO UGARTE, CER... ...Matta. Cuatro piezas, patio. Ban... ...a 168.

...5,000 ARICA, DOS CASAS, CADA ...cuatro piezas. Bandera 186.

...5,000 PROVIDENCIA, INMEDIA... Manuel Montt, cuatro piezas, de... ...dencias, patio. Bandera 168.

...2,000 COPIAPO| SIETE PIEZAS. ..., dependencias, 2 patios. Deuda ...co Hipotecario. Bandera 168.

...6,000 SANTA ROSA, BARRIO ...tadero, nueva, 6 piezas, hall, de... ...dencias, 2 patios. Bandera 168.

...3,000 HUEMUL, ESQUINA INME... ...ta Matta. Construcciones antiguas ...duce $ 460 mensuales. Bandera...

...5,000 MAESTRANZA, CINCO PIE... ...hall, baño, dependencias, 2 pa... Bandera 168.

...46,000 RONDIZZONI, ESQUINA, ...piezas, dependencias, arboleda, ...perficie 1,000 m2. Bandera 168.

...6,000 MAESTRANZA, SIETE pie... ...hall, baño, dependencias, 2 pa... Bandera 168.

$ 370,000 AGUSTINAS, GRAN casa, 1,260 m2, dos pisos. Tasación Caja Hipotecaria $ 420 mil. Produce $ 38,400 anuales. Alejandro Greene Cruzat. Teatinos 86.

$ 600,000 REPUBLICA, PRIMERA cuadra, gran residencia, todo lujo, recién construída. Deuda $ 300,000. Teatinos 86.

$ 430,000 EJERCITO, RESIDENCIA de todo costo. Produce $ 30,000, dos pisos. Dos casas. Teatinos 86.

$ 480,000 PROVIDENCIA, gran quinta 7,000 m2 y chalet de todo lujo. Hay proyecto para lotear gran parte del sitio, espléndido negocio. Teatinos 86.

$ 600,000 TEATINOS, UN PASO Alameda, gran residencia con almacenes y casas. Teatinos 86.

$ 500,000 CATEDRAL ESQUINA, gran edificio, compuesto de 5 casas, 5 almacenes, Producen $ 48,000 al año. Teatinos 86.

$ 600,000 HUERFANOS ESQUINA, magnífica residencia, todo lujo. Teatinos 86.

$ 550,000 ESPERANZA. PRODUCE $ 65,800 al año, 3,000 m2, 31 casas de 4 y más piezas, patio y cocina. Deuda de $ 190,000. Teatinos 86.

$ 400,000 DIEZ DE JULIO, frente a tres calles, 3,700 m2. Produce $ 45,000 anuales. A un paso de Vicuña Mackenna. Teatinos 86.

$ 500,000 ALAMEDA. PRODUCE $ 42,000, 1,800 m2. Deuda $ 200,000. Con poco gasto se duplicaría renta. Teatinos 86.

$ 650,000 PRODUCE $ 72,000 anuales, San Pablo, a un paso Matucana. Gran propiedad de renta, almacenes y casas. Deuda de $ 170,000. Se recibe propiedad valor menor en parte pago. Teatinos 86.

$ 450,000 VICTORIA, PROPIEDAD compuesta de 61 casas Produce $ 46,000 anuales. Teatinos 86.

$ 360,000 SAN DIEGO, 4,000 m2. fondo salida A. Prat. Deuda $ 80,000. Produce 30 mil pesos. Se recibe casa residencia parte pago hasta por valor $ 120,000. Teatinos 86.

$ 660,000 PIO NONO, TRES casas y local para fábrica, 1,600 m2. Produce $ 36,000. Deuda $ 185,000. Teatinos 86.

$ 400,000 DELICIAS, CUATRO pisos. Produce $ 40,000, casas y almacenes. Teatinos 86.

COMPRAMOS EN EL ACTO y al contado propiedades de renta produzcan 12 por ciento interés o más. Teatinos 86.— Alejandro Green Cruzat.

PERMUTAMOS QUINTAS por propiedades residencias, dando o recibiendo dinero parte pago. Teatinos 86.

COMPRAMOS PROPIEDADES de renta, dando casa residencia en parte pago, Teatinos 86.

PERMUTAMOS CHACRAS de todos precios en San Fernando, Curicó, Rancagua, etc., por casas residencias o propiedades renta en Santiago. Teatinos 86.

$ 50,000 PLAZA ALMAGRO, SITIO mide 16 x 44 metros. Almacén y 3 piezas. Bandera 168.

$ 55,000 MACUL, CERCA IRARRAZAVAL, 7 piezas, dependencias, arboleda. 2,100 metros. Bandera 168.

$ 56,000 CAMPOS SPORTS, CHALET 7 piezas, hall, dependencias, arboleda, garage. Bandera 168.

$ 60,000 VICUÑA MACKENNA, PASADO Matta, cinco casitas, renta $ 600 mensual. Bandera 168.

$ 63,000 BASCUÑAN GUERRERO, doce piezas, dependencias, 3 patios, parrón. Bandera 168.

$ 70,000 ÑUÑOA, BROWN, CHALET porche living room. Cinco piezas, baño, dependencias, terraza a Bandera 168.

$ 85,000 SAZIE, INMEDIATA REPUBLICA, siete piezas, hall, dependencias. Bandera 168.

$ 85,000 LIRA, NUEVE PIEZAS, hall, galerías, dependencias, 2 patios, salida a calle atravesada de 10 x 25 metros. Bandera 168.

$ 85,000 SAN ISIDRO ESQUINA cerca Alameda, seis piezas, dependencias, 2 patios. Bandera 168.

$ 100,000, POBLACION NUEVA ESPAÑA, quinta 18,000 m2, chalet 7 piezas, dependencias. Bandera 168.

$ 130,000 VERGARA, DOCE PIEZAS 3 patios, dependencias. Mide 18 x 60. Bandera 168.

$ 150,000 INMEDIATO PLAZA ÑUÑOA, chalet 9 piezas, hall, galería, dos baños, dependencias. Mide 2,378 m2. Bandera 168.

VENDO BUENAS CASAS, PARA habitación y renta: diversos tipos, árboles, jardines y sitios varias dimensiones para edificar, con parte ya construída; todas en situación muy central, cerca de Independencia y de la Estación Mapocho. Precios convenientes, desde $ 20,000 a $ 100,000.— Facilidades de pago. Tratar: directamente con su dueño. Aníbal Osorio V., Escanilla 452. Correo 6. — Casilla 6532. Horas de oficina: de 2 a 6 P. M.

¡GANGA! PROPIEDAD DIVIDIDA en dos casas con locales a la calle, producen 8,400, vendo en 70,000 con facilidades. Delicias 3537 y 3541. Tratar 3557, interior su dueño.

TRASPASO SITIO, FRANKLIN ESQUINA Tocornal. Tratar: San Ignacio 1709.

$ 52,000 TEGUALDA, BUENA CONSTRUCCIÓN, 6 piezas, cocina, baño, despensa, huerto frutal, gallinero. Puente 558.

$ 58,000 ARAUCO PROPIEDAD DE renta 3 casas producen 7,200 anual, al contado. Puente 558.

$ 65,000 AVENIDA MANUEL Montt, edificio recién terminado, 6 piezas, servicios completos. Puente 558.

$ 76,000 SERRANO, PROPIEDAD renta, dos casas, buena construcción, se dan facilidades, tiene deuda. Puente 558.

$ 78,000, MIGUEL CLARO, BUENA construcción, 7 piezas, dependencias, baño instalado, bonito jardín, parrón. Deuda Hipotecaria. Puente 558.

$ 80,000 MAESTRANZA, 2 CASAS, 1 grande, 12 piezas, chica 5, patios grandes, se dan facilidades. Puente 558.

$ 120,000 ESPERANZA, CASO RENTA, edificio 2 pisos, facilidades pago. Puente 558.

$ 130,000 INDEPENDENCIA, EDIFICIO antiguo, 2 casas y almacén, facilidades pago. Puente 558.

GRAN POBLACION GELLONA. — Empleados, obreros, en Avenida Recoleta, tres cuadras góndolas; sitios con agua corriente, potable, valores desde 2,750, entregables con 50 pesos contado, 50 mensuales, sin intereses. Atención especial Domingos, mañana y tarde, en la población. Mayores datos: Huérfanos 1059, Oficina 2, Aravena y Valenzuela.

VENDO HERMOSO CHALET CON quinta, 3,000 m2 superficie, frente dos calles. Tratar con su dueño: Av. Macul 1155. N-14

SITIOS EN GUINDOS (Ñuñoa). — Tres cuadras de Plaza Municipal y tranvías, inmediatos Avenida Hamburgo, véndese lotes valores 2,600 a 3,700, pagaderos cuatro años, pequeña parte al contado, resto 50 pesos mensuales. Huérfanos 1059, Oficina 2. Aravena y Valenzuela.

SITIOS CALLE MITRE, VERDADERA oportunidad, 2,000 contado, resto 10 mensuales, muy próximo Fábrica Cartuchos, camiones cerca. —Huérfanos 1059.

SITIOS CALLE CUEVAS, 4,000, INMEDIATOS góndolas, 1,500 contado, saldo 3 años, Huérfanos 1059. Oficina 2.

VENDO CASITA EDUARDO MATTE 1489, datos: Juárez 703.

VENDO NUEVO HERMOSO CHALET, Peñaflor, 10 mil metros, 300 árboles, frutales, frente carro, $ 70,000. Correo Clasificador, 52. 15N

VENDO GRAN CASA EN VICUÑA Mackenna. Con 15 piezas, subterráneo y salida para calle Coquimbo. Datos: Pedro Lucio Cuadra 292.

SE VENDE MUY BUENA PROPIEDAD de renta, barrio Bellavista, Tratar: Moneda 1140.

SE VENDE CASA RESIDENCIAL, 22 piezas amobladas, bien instalada. Pasaje Balmaceda 2.

$ 23,000 VENDO CASA, 7 PIEZAS, calle Santa Elvira 382.

$ 53,000 VENDO REGIA CASA nueva, estucada piedra, 8 piezas, y servidumbre o arrienda la misma. Tratar dueño, Nataniel 790.

CON DOS MIL PESOS AL CONTADO, saldo según convenio, vendo casa quinta en Población Besa, quince cuadras de Matucana, un paso autocarril, precio total: $ 11,500. Matucana 851, casa 2.

SITIOS DE ESQUINA, EN LA MEJOR situación Avenida Lyon, véndese. Sotomayor 37.

VENDO SITIO MUY CENTRAL, 15 1|2 metros frente, superficie 240 metros. Rafael Molina. Bandera 156.

CON $ 1,000 AL CONTADO, RESTO por mensualidades sin interés, vendo sitios entre Avenidas Inglaterra y Francia, cerca Independencia. Bandera 156.

$ 10,000 AL CONTADO, RESTO FACILIDADES vendo casas nuevas, calle Río Janeiro. Bandera 156.

$ 24,000 VENDO CASA CERCA Santa Rosa, produce $ 240. Bandera 156.

$ 38,000 VENDO CASA NUEVA, frente estucado calle Pinto. Bandera 156.

$ 40,000 VENDO SITIO PARA INDUSTRIA con caída agua para fuerza motriz; superficie 2,000 metros. Bandera 156.

$ 75,000 VENDO CASA AVENIDA Irarrázaval, Bandera 156. Rafael Molina.

VENDO CASA QUINTA BARATA, cuatro mil pesos al contado, lo demás a plazo. Andes 3401.

COMPRO CASA POR TRASPASO Caja de Ahorros de Santiago, o de los Ferrocarriles, hasta $ 15,000. Dirigirse: Manuel Urrutia: Molina 939.

VENDO CASA CON DERECHO A industria. Carmen 1560.

$245,000 ARTURO PRAT, PROXIMA a Delicias, espaciosa y cómoda casa residencial, dos pisos independientes, construcción sólida, buena clase. Deuda Hipotecaria $ 67,000. Facilidades de pago. Edificio Díaz. Oficina 64.

$ 37,000 MAIPU, PROXIMA SAN PABLO, casa un piso, refaccionada últimamente, nueve habitaciones, baño, dependencias. Deuda $ 18,000. Edificio Díaz, Oficina 64.

NECESITAMOS SITIO EN BARRIO residencial, alrededor doscientos metros cuadrados. Valor máximo $ 30 mil. Edificio Díaz. Oficina 64. N—15

CASITA RECIEN TERMINADA, SE vende en Rogelio Ugarte 1872. N—16

Sitios

en la calle Cienfuegos a 49 metros de Alameda, de 12.16, 16.25. Verdadera ocasión.

Tratar en

San Antonio 289

$ 125,000 SE VENDE CASA MODERNA, recién construída de renta. Riquelme N.os 686-688.

$ 30,000, VENDO CHALET CALLE Washington N.o 1863, a verla. Tratar: San Luis 1804.

$ 16,000 AVENIDA CENTRAL 145, lado San Diego, cinco habitaciones, gran patio, parrón. Produce $ 2,340, ocasión por viaje.— Barros. Bandera 78.

30,000 VENDO CASA PROXIMA San Diego. Verla: Avenida Central 151.

PROPIEDAD COMPRO VALOR 25 mil pesos. Dando parte en pago automóvil Renault cerrado de valor $ 8,000. Estado 163.

POR VIAJE EUROPA VENDO EN 47,000 cómoda casa esquina renta, vale 50,000, comedor y salón decorados, lindas lámparas eléctricas, cocina gas, baño, parrón. Sin agentes. Andes 3485.

¿CAPITALISTAS? PROPIEDAD VIEJA, para edificar, cerca Alameda, véndese barato. Tratar: Morandé 291, oficina 60.

GRAN PROPIEDAD CENTRAL frente 4 calles, 4 mil metros edificios, carros dos costados, está lista para repararse o lotearse; tiene deuda Caja. Véndese barata para edificar resto. Santo Domingo 2177, casilla 1141.

VENDO, PERMUTO, ARRIENDO productiva, cómoda quinta, carros, comuna Yungay. Grajales 2340.

VENDESE EXTENSA PROPIEDAD Avenida Manuel Montt totalmente plantada. Tratar Monjitas 646.

1,000 pesos mensuales

regia casa en bajos, tres patios, ocho dormitorios, calle Huérfanos 1667.

Llaves, tratar en

San Antonio 289

$ 120,000 BONITA GRUPO DE 4 casas nuevas, de un piso, construcción sólida, situadas a media cuadra, Delicias, barrio estación, actualmente arrendadas, renta anual $ 13,800. Tratar: dueño: Ejército 670.

85 mil pesos

vendo regia casa en la calle

CARMEN 715

gran garage, 9 piezas. Gran hall, 2 patios.

Tratar en

Avda. Matta 622

$ 32,000 VENDO BUENA CASA GALVEZ próxima Matta, construcción sólida, recién refaccionada, seis piezas habitación, dos servicios, patio, gallinero, etc. Dueño: Ejército 670.

OCASION VENDO SITIO AVENIDA Miguel Claro. Dirigirse Almena, Correo 3. 14—N.

POR ASUNTOS DE FAMILIA VENDO linda propiedad de renta, extensión dos cuadras, buena casa habitación, gran parronal, potrero talajero, etc. Mitad su valor $ 18,000. Arriendo otra de 2 y media cuadra, con casita excelente para negocio. Pelequén, Pedro Lizama.

$ 19,000 SAN LUIS COMODA CASA cal y ladrillo, 5 piezas, patio, servicios, otras igual, $ 13,000. — Huérfanos 1235. — Onell.

CASA QUINTA BONITA AVENIDA Echenique cerca tranvías Tobalaba, seis piezas, corredores, viña, árboles, 35,000. — Referencias L. Vivanco. — superficie cerca 3,000 metros véndese. Compañía 1001.

$ 22,000 VENDO CHALET CON JARDIN, parrn, 25 metros, árboles frutales en plena producción, esquina, 500 metros cuadrados, cinco piezas, pasadizo, galería vidrios, galinero, luz eléctrica, agua potable, entrada autobús a tres cuadras paradero "Lo Vial", comuna San Miguel, calle Ester Mira 290. Verla a toda hora.

$ 9,000 a 60,000 VENDO CASAS oportunidad. Dávila 1061.

COMPRO CASA VIEJA CON PATIOS o sitio en primera cuadras de San Francisco, Santa Rosa, Serrano, Arturo Prat u otra parte, m. o m. central, que tenga mínimum, 1,000 metros cuadrados. Dirigirse únicamente por carta. Bellavista 0635.

54,000 pesos cada una

VENDO REGIAS 2 CASAS

en la calle Copiapó, siete piezas, gran hall, 15,000 pesos al contado, resto $ 350 mensuales.

Tratar:

AVENIDA MATTA 622

13.—Compra y venta de negocios

LA CALERA, GRAN CARNICERIA, se arrienda o se vende por no poder la atender su dueño. Se da garantía. Tratar: Arturo Prat 415. N—15

ESPLENDIDO NEGOCIO DE PELUQUERÍA para señoras, vendo por ausentarme del país. Situación comercial inmejorable. Instalación moderna. Clientela propia. Tratar: Bandera 575, 4.o piso. Oficina 60. De 9 a 10 A. M. — 2 a 3 P .M. y de 6 a 7 P. M. N—15

SE VENDE BUEN NEGOCIO DULCERÍA, almacén. San Pablo 1643. 19—N.

ESTABLECIMIENTO INDUSTRIAL de cerrajería, fundición y trabajos de arte en plena actividad. Buena ocasión. Se vende por enfermedad del dueño actual. Dirigirse a Casilla 2821. 14—N

SE VENDE TALLER DE MECANICA por fallecimiento de dueño. Independencia 922. 14-N

VENDO FABRICA HARINAS ALIMENTICIAS. Bascuñán 166. N—15

VENDESE PENSION, ARRIENDO barato; por enfermedad y viaje del dueño. San Pablo 2090. 17-N

IMPRENTA CHICA VENDO TODO material nuevo, prensa pedal 1|8 mayor. López 849. N-15

PASTELERIA CON SALON DE refrescos en muy buena situación, se vende. San Pablo 2862. N-14

VENDO CIGARRERIA, BUENA SITUACIÓN. López 308. 15-N

ESPLENDIDA SITUACION VENDO negoció abarrotes único en cuatro esquinas, Diez de Julio 351. 15-N

VENDO ACREDITADO TALLER DE sastrería por ausentarme de Santiago, Santa Rosa 164 15-N

750 PESOS REGALO PELUQUERIA Avenida Matta 471.

EN 2,500 REGALO ALMACEN EN plena actividad. Madrid 1499. 17-N

POR NO PODERLO ATENDER vendo un buen depósito de licores en esquina Andes 2202. 15N

VENDO BAR RESTAURANT CENTRAL, Bandera 886 16-N

DE OCASION VENDO ALMACENCITO, valor 1,400. Cochrane 590. 16-N

VENDO NEGOCIO DE PAQUETERÍA por poco capital. Barrio muy comercial. Subercaseaux 157. N—17

¡OCASION! TRASPASO TIENDA recién instalada, por enfermedad. San Antonio 80.

VENDESE PASTELERIA POR NO poder atenderla. Castro 468. N-16

CARNICERIA ANTIGUA Y CON bastante clientela se vende por ausentarse su dueño. Tratar en calle Mapocho 2299. N-16

VENDO BOTICA BIEN ACREDITADA y muy buen barrio, Casilla 3625.

PELUQUERIA, CIGARRERIA CON habitaciones vendo, espléndida situación. Z. Casilla 19 A. Valparaíso. N-17

OCASION VENDO NEGOCIO MENESTRAS, mucho porvenir. Dardignac 501. N-17

BOTICA, VENDO OCASION. FACILIDADES de pago. Referencias: Daube y Cía. 15-N

ESPLENDIDO NEGOCIO ABARROTES, inmejorable situación véndese, imposible atenderlo. Rosas 2897.

SE VENDE POMPAS FUNEBRES por no poderla atender. Irarrázaval N.o 068. 15-N

POR VIAJE VENDO ALMACEN con derecho al arriendo del local, casa bastante cómoda, Camilo Henríquez 681. 16—N.

VENDO PENSION, BUENA CLIENTELA, barrio Estación, calle Manuel Montt 2839. Tratar cualquiera hora. 15—N.

VENDO NEGOCIO PUESTOS VARIOS y frutas, no cobro derechos de llave. Maestranza 652.

VENDO SOMBRERERIA BASTANTE clientela. San Diego 834.

VENDO O ARRIENDO CIGARRERÍA y lustrín. Independencia 972. N-15

CARNICERIA ACREDITADA VENDO. Independencia 732. N-16

VENDO NEGOCIO ABARROTES, arriendo barato. Rivera 1609. N-16

CIGARRERIA LIBRERIA VENDO con 10 o|o descuento. San Pablo 1615. N-16

VENDO ALMACEN POCO CAPITAL arriendo $ 85. Huemul 1199. N—15

SE VENDE UN NEGOCIO DE JABONERÍA y carbón, muy barato. Gálvez 536. N—16

REGALO CIGARRERIA, LIBRERÍA, pensión $ 400. Andes 3507.

ARRIENDO O VENDO BUENA CARNICERÍA, se da a prueba. Tratar: Ecuador 3470.

EN SAN JOAQUIN ESQUINA SAN Francisco N.o 299, vendo negocio de abarrotes poco capital, hago contrato a gusto del comprador. N-15

VENDO ALMACENCITO INGLATERRA, 1043. 14N

VENDO PASTELERIA, CIGARRERÍA, muy buena situación. San Pablo 1737. 14-N

ESPLENDIDO NEGOCIO DE HOTEL y Restaurant situado en pleno centro comercial, utilidades comprobadas, ventajosísimo contrato de arriendo. Se vende en ciento veinte mil pesos. Se garantiza a persona entendida en el ramo sacar en un año el capital invertido. Datos solo a personas solventes en Maruri 1321, entrando por Sevilla. 14-N

250 CARNICERIA INSTALADA CON casa. Macul 2171. 14-N

NEGOCIO DE COMPRA Y VENTA, vendo. Recoleta 301. 18-N

¿DESEA GANAR DINERO? VENDO un negocio de almacén y carnicería con derecho al local, espléndida situación. Franklin 401, esquina Sierrabella. 14N

SE VENDE UN ACREDITADO TALLER, Avenida Matta 372. 15N

1,400 VENDO ALMACEN ESQUINA, Mapocho 2688. 15-N

VENDO ACREDITADA CASA COMERCIAL, gira con ropa y calzado, barrio Estación, siete años establecida, 20 mt. Plaza Argentina. Dirigirse: Casilla 81 D. J. M. E. N-15

SE VENDE UNA CARNICERIA Y verdulería, con habitación e instalación de luz. Venta diaria, $ 200. En Pedro Lagos 627. 14-N

BODEGUITA DE CARBON Y LEÑAS con muy buena clientela vendo de ocasión. San Pablo 2836. 15.N

VENDO POR ENFERMEDAD, PENSIÓN y cafetería muy acreditada, doy a prueba buen local. Pago de arriendo 90 pesos mensuales. Avenida Matta 875. 14—N

ESTABLO ACREDITADO, VENDO. Casilla 5090. Correo 3. N—14

REPARTO CERVEZA CON CARRETÓN caballos, vendo. Avenida Condell 1050, próximo Santa Isabel. N—14

DE OCASION VENDO UN DOGUI. Teatinos 74. N—14

VENDO PASTELERIA, BASCUÑÁN 79. 14-N

VENDO PELUQUERIA FACILIDADES pago. San Pablo 2567. 14-N

VENDO CIGARRERIA PORTAL Mac-Clure, Kiosco 4. Verla de once a una y de seis a nueve. 14N

CONCURSO

Se ha abierto concurso para proveer los siguientes puestos: ESCUELA NORMAL N.o 8 DE SANTIAGO: 9 horas de Inglés; ESCUELA NORMAL DE LIMACHE: 13 horas semanales de Ciencias, 2 horas de Horticultura en los cursos de planta y 2 horas del mismo ramo en el V año paralelo.

Detalles en el Diario Oficial.

El Director General de Educación Primaria. N—18

15.— Compras y ventas varias

EXCUSADOS INGLESES, COMPLETOS, $ 90, realizamos. Almacén Sanitario. Chacabuco 15. N 15

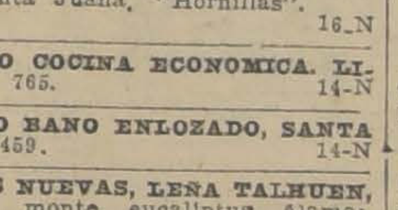

FABRICA CHACABUCO 13 PRECIOS INCOMPETIBLES EN BAÑOS Y CALIFONTS

CHACOLI ESPECIAL VENDE VIÑA Santa Juana, "Hornillas". 16_N

VENDO COCINA ECONOMICA. Libertad 765. 14-N

VENDO BANO ENLOZADO, SANTA Isabel 459. 14-N

PAPAS NUEVAS, LEÑA TALHUEN, espino, monte, eucaliptus, álamo; carbón espino, quillay, olivillo, litre, blanco, coke; cereales, pasto cosecha anterior a $ 9.00 los 100 kilos, todo puesto a domicilio. Bodega La Paz. Brasil 766. Teléfono 2340. 17-N

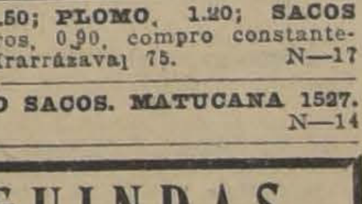

TIPO, 1.50; PLOMO, 1.20; SACOS cementeros, 0.90, compro constantemente. Irarrázaval 75. N—17

COMPRO SACOS. MATUCANA 1527. N—14

GUINDAS

Fundo Lo Matta (comuna Las Condes, camino Vitacura), vende su producción. Teléfono 6, LAS CONDES

COCINAS ECONOMICAS EN REALIZACIÓN, $ 45. Fábrica: Chacabuco 42. N 16

COCINAS Y MENAJE DONDE FAURÉ CARMEN 315 FÁBRICA

COCINAS ECONOMICAS REALIZO a precios sin competencia. San Pablo 1856. Dic-4

CARBON ESPINO BUENA CLASE, compro. Hago contrato. Dieciocho 690. 19N

VERANEANTES!! CASA BERSANO FRENTE ESTACION ALAMEDA DESPACHA AL CAMPO Y PLAYA PROVISIONES ESCOJIDAS

En venta en las Boticas.

POR CONCLUSION DE NEGOCIO se venden estantes y envases de botica. Calle Padura N.o 545. N—16

LECHE, EN EL ANTIGUO PUESTO Serrano 236, se expende leche a 40 centavos litro, pura, garantida, desde las 6 A. M. a 8 P. M. N—14

CAJITAS DE MADERA, CAJONES de todas clases para envase, hace Fábrica Progreso. Sotomayor 37.

$ 140, RICOS CALENTADORES DE baño, instalados, funcionando. Fábrica Mérida. Chacabuco 13. D—13

COBRE, ESTAÑO, BRONCE, PLOMO, compro. Eleuterio Ramírez 865. N—15

QUESOS Y MANTEQUILLAS

POR MAYOR Y MENOR 21 DE MAYO 879 ESQUINA MAPOCHO EL TORO

CARBON ESPINO "LAS CABRAS", garantido, llegaron tres carros. Precio, $ 19, saco; puesto domicilio. Ordenes, Bodega: San Isidro 599.

VENDO CAJA COMPLETA HACER muebles. Francisco Lobos 873.

VENDO ROMANA FAIRBANKS, 500 kilos; pesa libras, poquísimo uso. San Ignacio 942. N-15

NUECES VENDESE UNA PARTIDA de 2.a clase. Tratar: Galería Alessandri N.o 3.

$ 35 LOS 100 KGS. MASH FOOD "La Granja Blanca", a domicilio. Sangre seca molida, alimentos para pollitos, despachos rápidos. Irarrázaval 1729. Teléfono 152, Ñuñoa.

PAPAS AMARILLAS, SANAS, 23; maíz amarillo, 26; colorado, 23; morocho chico, 27; granzas trigo desde 15; frejoles varias clases. Agrícola, San Diego 179. 14—N.

BARRILES Y CUBAS REALIZA VIÑA Santa Juana. Hornillas. N—14

¡¡BOTES HELADEROS!! DESDE 12 pesos. Liquidamos. Fábrica Mérida.— Chacabuco 13. 12-Dic.

LEÑA EUCALIPTUS COMPRA POR partidas, dirigir ofertas, Francisco Morandé. Bandera 736. N—14

CHINCHES Y LOS PARASITOS DE ANIMALES DOMESTICOS SE DESTRUYEN RADICALMENTE

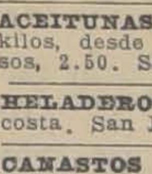

Certán BAYER

ACEITUNAS COQUIMBO, 2 PESOS kilos, desde cinco; quesos mantecosos, 2.50. San Diego 179.

HELADEROS: 10 PESOS SACO sal costa. San Diego 179. 14—N.

CANASTOS GRANDES PARA PANADERÍA vendo. San Pablo 5220.

LECHE DECALITRO VENDO, COMERCIANTES. Maestranza 480.

MIGUEL DE LA BARRA 459. TELÉFONO 4932, ofrece leñas, carbones, papas, etc.

BOMBONERAS DE FANTASIA. Bascuñán 457.

COMERCIANTES: SACOS DE PAPEL para todos los usos. Bascuñán 457.

POSTES REDONDOS PARA CERCOS gruesos a $ 1.60. Tejas de Batuco, Quilas. Vicuña Mackenna 216. 14-N

MANZANA POR CAJONES, VENDO Huérfanos 2292. N—14

ZA-ZA DELICIOSO VERMOUTH AGENTE EXCLUSIVO: J. A. GONZÁLEZ MORANDÉ 757 TEL. 3165

METAL BLANCO PARA COJINETES de auto, ofrece Feria de Metales. N.o 701 Morandé esquina Rosas. Teléfono 2771. D-5

¡PLOMO INGLES! EN LINGOTES, recibió la Feria de Metales. N.o 701 Morandé esq. Rosas. Teléfono 2771. D-5

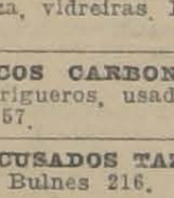

BAÑOS CALIFONTS ETC. VENDE CASA INGLESA FACILIDADES DE PAGO AGUSTINAS 1111

VENDO ROMANA, MOLINILLO, balanza, vidreiras. Huemul 1999. N—15

SACOS CARBONEROS, LEÑEROS, y trigueros, usados, vendo. Matucana 57. N—16

EXCUSADOS TAZA BLANCA, VENDE, Bulnes 216.

OCASION, VENDO LINDA LAMPARA de bronce, eléctrica, con nueve luces, y una bicicleta, verlas: Seminario 402. N—15

IMPRENTAS: REGALO LOTE TIPOS 2 pesos kilo. prensa pedal, rayadora importada. Lote trasmisión, poleas, descansos 150, ocasión. Ricardo Santa Cruz 742. 15-N

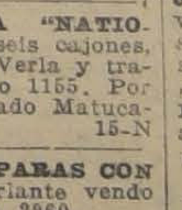

ROMANAS DE 300 A 10.000 KILOS FUNDICION Y FABRICA DE ROMANAS BULNES 216

CAJA REGISTRADORA "NATIONAL", teclado, $ 999.95, seis cajones, nueva, véndese ocasión. Verla y tratar: Nicolás Palacios N.o 1155. Por Mapocho, 3 cuadras pasado Matucana. 15-N

RECEPTOR TRES LAMPARAS CON acumuladores y alto parlante vendo ocasión. Martínez Rozas 2960.

MEDIDOR DE GAS, PARA CINCO luces se vende. Av. Hipódromo Chile 1250.

COMPRO ROMANA IMPORTADA de 500 kilos y mostrador usados. Curicó 110.

VENDO CARPAS USADAS, LLAVE cervecera, balanza, planchas zinc. Sotomayor 1267. 15-N

ROMANA VENDO DOSCIENTOS PESOS, balanzas, molinillo, vidriera, catres. San Alfonso 55.

Cuerpo de Bomberos

9.a COMPAÑIA DE BOMBEROS. — Cito a la Compañía a ejercicio combinado para el Domingo 14 del presente a las 9 A. M. — Uniforme de trabajo. — Reunión: San Diego esquina de Avenida Matta. Se recomienda la asistencia. — El Secretario.

8.a COMPAÑIA DE BOMBEROS "LA Unión es Fuerza". — De orden superior cítase a la Compañía a academia y ejercicios para los días Lunes, Martes, Miércoles, y Jueves a las 9 y 9.15 P. M., respectivamente, con uniforme de trabajo. Punto de reunión: Arturo Prat y Coquimbo. Se recomienda muy especialmente la asistencia y puntualidad en la hora. —El Ayudante.

16.—Dentistas.

DENTADURAS ARTIFICIALES TODO sistema composturas en horas. Precios bajos. Facilidades pago. Lira 803. 14-N

CLINICA DENTAL, MAESTRANZA 439. Extracciones difíciles, indoloras, atención nocturna, facilidades de pago. Compónense planchas rápidamente.

17.—Escuelas de choferes

ESCUELA PRACTICA CHAUFFEURS mecánicos, cursos rápidos, diurnos, nocturnos, varias marcas, también enseñanza por correspondencia mecánica, electricidad. Vicuña Mackenna 456. Arredondo. 8-F

18.— Extravíos y hallazgos.

HABIENDOSE EXTRAVIADO LA libreta vista N.o 32004 de la Caja de Ahorros de Santiago oficina Independencia queda nula y sin valor alguno por haberse dado el aviso correspondiente a dicha oficina. N—14

PERDIDA CARTERA ESTACION Mapocho, iniciales J. M. M. Ruégase devolver documentos personales. Administración este diario. N—14

RUEGO DEVOLVER FOTOGRAFIA perdida ayer 13, a Estado 252, altos. 16-N

SE RUEGA DEVOLVER UN PRENDEDOR redondo de brillantes perdido a mediodía de ayer Sábado en la calle Huérfanos o Ahumada. Se dará gratificación. San Martín 572.

19.— Empleados para comercio y oficinas. (Pedidos y ofrecidos)

SEÑORITA OFRECESE PARA OFICINAS o comercio.—L. C., Pasaje Andacollo 2136. 21—D.

MECANOGRAFIA. CURSOS RAPIDOS. Instituto Pinochet Le Brun. — Huérfanos 1657. 14-N

NECESITO PERSONA ENTENDIDA en almacén con algo capital. Subercaseaux 169. 15-N

CONTADOR ALEMAN SE ENCARGA de llevar libros de contabilidad, hacer balances, liquidaciones, etc. — P. R. Schneider. San Diego 210. 14N

VENDEDORES EN ABARROTES para vender jabones de lavar, necesita "La Americana Industrial", San Pablo 4422. N—14

NECESITO CORREDOR COMPETENTE, recomendado, para hotel. Merced 766. N—14

AGENTE RADICADO EN ARICA solicita representaciones para dicha plaza. Actualmente en ésta. Dirigirse: A. S., Echaurren 272. 14-N

TAQUIGRAFA, DACTILOGRAFA, necesítase, presentarse diariamente a horas hábiles. Delicias 866-872. 15-N.

NECESITO CAJERA FORMAL, REGULAR edad. Eyzaguirre 1147, entre San Diego y Gálvez. 14—N

EMPLEADA PARA OFICINA DE tintorería se necesita. Delicias 3928. 14-N

SEÑORITAS: ENSEÑO BORDADO A máquina, precios módicos. Santa Elena 1185. 15-N

CONTADOR ALEMAN SE ENCARGA de llevar libros de contabilidad, hacer balances, liquidaciones, calculaciones, correspondencia, muchos años servicios, principales casas comercio, e industria, ofrécese por horas o de firme. dirigirse, Santiago, casilla 2132.

VENDEDOR PARA MOSTRADOR que conozca el ramo de cristalería, necesito, Fratelli Castagneto. N—15

SECRETARIO, TAQUIGRAFO, DACTILÓGRAFO joven, ojalá conocimientos legales necesítase. Sueldo $ 300 mensuales. Enviar referencias conducta, conocimientos y recomendaciones: L. S., Correo Central.

SEÑORITA PARA OCUPACION DECENTE, necesito. Bascuñán 166. N—15

PIDA EMPLEADOS, EMPLEADAS a Venegas Salas, Plazuela Santo Domingo.

CINCO EMPLEADOS CON GARANTÍAS necesito; señoritas para oficinas, Venegas Salas, Plazuela Santo Domingo.

NECESITO BUENOS VENDEDORES para helados. Carmen 1560.

VENDEDORA COMPETENTE EN PAQUETERÍA, puertas adentro, necesito Delicias 3565.

JOVEN SIN PRETENSIONES SE ofrece como empleado de fábrica casa comercial u oficina. Av. Inglaterra 1050.

JOVEN COMPETENTE, SOLICITA empleo de vendedor con sueldo o comisión. Buenas referencias. Casilla 2253.

JOVEN CASADO, ACTIVO, DOMINA inglés, responsabilidad hipotecaria ofrece sus servicios, prefiere fuera de Santiago. Doca. Casilla 2171.

AGENTES COMPETENTES EN EL ramo de imprenta y litografía necesita "La Ilustración", Santo Domingo 863. 15—N.

JOVEN EXTRANJERO SE OFRECE vendedor-cobrador a casa mayorista, seriedad, referencias, garantía. Casilla 5472. N—16

NECESITO UN JOVEN DE 18-20 años competente en abarrotes, sin pretensiones Delicias 2002. N—15

La utilidad que deja su negocio se puede aumentar al doble mediante un aviso económico en "La Nación".

JOVEN DE 20 AÑOS, SE OFRECE para trabajar de noche en imprenta o teatro, dirigirse: Delicias 1313. R. P.

SEÑORITA QUE HAYA CURSADO las humanidades se necesita para enseñarle trabajos de Enología. — Dirigirse a Amunátegui 52.

21.— Haciendas, fundos, chacras y terrenos. (Compra-venta y arrendamientos)

FUNDO VENDO, 150 CUADRAS planas totalmente regadas, cerca Chillán. Tratar dueños. Estado 363. 15-N

FUNDO DE BUENOS SUELOS REgados, de 120 hectáreas de extensión, distante 1|2 hora en automóvil desde Santiago y cercano a estación del FF. CC. El fundo está en producción, habiendo plantaciones frutales, viña de uva de mesa, ajo, instalaciones varias, etc., etc. Precio $ 380,000, en el que se incluyen las actuales siembras de trigo, cebada, maíz, etc. Mayores informaciones da su dueño: Casilla 2839, Santiago.

22.—Hoteles y pensiones.

ARRIENDO PIEZAS PENSION, días, meses. Lastarria 78. 15-N

ATENCION: PASAJEROS, CIENTO cincuenta, piezas amobladas, desde 3 pesos diarios, con dos camas, $ 5, Gran Hotel Buenos Aires. Delicias 2921. Dic-9

CASA RESIDENCIAL PARA FAMIlias, caballeros, de Antonio Ferrando, Estado 75. Regios dormitorios, excelente comida. English Spoken. 18-N

CASA RESPETABLE, PIEZAS AMObladas, calle pensión. Prat 440. 14—N

ARRIENDASE PIEZA CON PENsión. Domeyko 1935. N—14

"TREFF" M. R. (PRIVILEGIADO) Es el nombre del cubre sommiers que se ha inventado para hacer durar el doble, y perfectamente limpio, colchones y ropa de cama. Fábrica de catres, Casa Castagneto, Mueblería París, Casa Americana y Morrison y Cía. Por mayor a su único inventor.— H. A. Bustos R.— Agustinas 2391. N—16

A POCA FAMILIA ARRIENDA matrimonio solo, dos piezas con sin pensión, a ocho cuadras Plaza, un paso Independencia. Rivera 1222. 15-N

ESPLENDIDO DEPARTAMENTO con pensión. Lira 176. N-14

PIEZA PARA MATRIMONIO, PENsión. Carmen 135. N-14

CASA SERIA ARRIENDA PIEZAS, con sin muebles con pensión. Santo Domingo 1408. 15-N

PENSION MESA PARA PERSONAS decentes, envío viandas, $ 75. Esmeralda 837. N—16

COCHRANE 139, PIEZAS PENsión, matrimonios honorables, en casa familia respetable. N-16

HOTEL NUEVA YORK, PIEZAS higiénicas desde $ 4, con pensión, 8. San Diego 254. D-11

PIEZA AMOBLADA CON O SIN pensión, arriendo. Delicias 3081, Altos.

PENSION ITALIANA, PIEZAS, LAño, pensión de mesa. Ahumada 136, ascensor 2.o piso. 14-N

LINDO DEPARTAMENTO MATRImonio, o piezas, con sin pensión. Sta. Rosa 476. 14-N

RESTAURANT SAN MARTIN, ALmuerzo, comida, regios cuatro platos, postre, café con vino, $ 2. Visítelo, que es lo mejor. Morandé 620. 9-D

PIEZA, PENSION, NATANIEL 180. 14-N

En estas columnas aparecen numerosos pequeños anuncios. Hay varios de interés para Ud. Léalos!

CASA RESIDENCIAL EXTRANJEra ofrece espléndidas piezas, magnífica comida. Estado 136 15—N.

A PERSONAS HONORABLES LINdas piezas, pensión. Villavicencio N.o 62. N—14

CATEDRAL 1289 PIEZAS, DEPARtamentos familias. Pensión mesa domicilio. Precios módicos. N — 14

PIEZA CALLE AMOBLADA CON pensión. Prat 187. N-16

CASA FRANCESA ARRIENDA Piezas amobladas, pensión, matrimonio caballeros extranjeros. Pensión mesa. Santo Domingo 1283. N-14

ARRIENDO PIEZAS CON PENSION San Francisco 323. 15-N

ARRIENDO PIEZAS CON PENSION de mesa y a domicilio. Precios módicos. Claras 144. N—16

ARRIENDASE DEPARTAMENTO O pieza a la calle, con pensión, con o sin muebles. Claras 254. N—14

ARRIENDO PIEZAS CON O SIN pensión. García Reyes 57. 15N

PIEZAS PENSION. PRAT 42.

ARRIENDASE ESPACIOSA PIEZA para matrimonio o caballeros, con pensión. Ejército 753. N—15

ARRIENDASE PIEZA CON PENsión, con o sin muebles. Alonso Ovalle 827. N—16

ARRIENDO UNA PIEZA CON O sin pensión. Maestranza 999.

ESPLENDIDA PENSION PIEZAS calle, altos, bajos, baño, ofrécese caballero o matrimonio honorable. — Moneda 1790.

CABALLEROS, MATRIMONIOS Departamento amoblado, pensión, mesas, días, baño independiente. Alameda 975. 18-N

$ 150 ENCONTRARA PIEZA PENsión casa familia. Maturana 550.

MAGNIFICA PIEZA CALLE PARA matrimonio, otra interior para señora o jóvenes solos, se arrienda con pensión casa de familia. Verla y tratar: Gorbea 2160. N-16

FAMILIA OFRECE ESPLENDIDAS piezas pensión. Catedral 2679. 23-N

PENSION DE MESA Y A DOMICIlio. Lira 38. 15-N

ARRIENDANSE PIEZAS PENSION, Rosas 1340. 15-N

$ 135 BUENA PENSION, PIEZA amoblada. Cóndor 1353. 15-N

ESTADO 141-D, PIEZAS, DIAS, meses, pensión, mesa..

SAN ANTONIO 812, ESPLENDIDA pensión pieza amoblada desde 120. 15—N.

PIEZAS CON SIN MUEBLES, buena pensión. San Francisco 158. 15—N.

HOTEL BOHEME, SAN ANTONIO 54, piezas amobladas $ 5 persona.

PIEZA ARRENDAMOS SEÑORAS, luz, pensión, precios módicos, propietaria. Maestranza 480.

PIEZA PENSION BALCONES. Alameda 2188.

ARRIENDASE PIEZA CON PENsión Ñuble 1008.

ARRIENDASE UNA O DOS PIEZAS a personas de respeto, no hay pensionistas. Maestranza 439.

EMPLEADOS, ESTUDIANTES, piezas buena pensión, desde $ 100, comida sana, abundante. Arturo Prat 588.

PENSION FRANCESA DE JUAN B. Sallato, Delicias 1146. Cocina de primer orden, atendida por su propio dueño. Recibirá pensionistas desde Diciembre primero.

ARRIENDO PIEZAS A LA CALLE, con pensión. Molina 318.

FAMILIA EXTRANJERA SIN pensionistas ofrece espléndido departamento calle con pensión. Molina 33.

PENSION, DEPARTAMENTO. PIEza, balcón. Bulnes 30. N—15

ARRIENDO PIEZAS AMOBLADAS con pensión. Bascuñán Guerrero 133.

PLENO CENTRO PIEZAS AMOBLAdas con buena comida, matrimonios, caballeros solos. Baño teléfono, Catedral 1261. 16-N

$ 250 OFREZCO A DOS PERSONAS, espaciosa pieza con pensión en corta familia. Matucana 717, bajos.

PIEZA AMOBLADA CON SIN PENsión, ofrece familia sin pensionistas. Huérfanos 2435. 14-N

23.—Instalaciones y accesorios para negocios. (Compra y venta)

VIDRIERIA IRIS, FABRICA DE Marcos Finos para cuadros, diplomas, retratos, etc. San Pablo 1352. 8-Dic.

VENDO UTILES DE CARNICERIA o acepto socio capitalista. Libertad 1283. N—14

SE VENDE ESTANTERIA, MOStradores, vidrieras, estendidas y paradas, con derecho al local. San Diego 1895. 14-N

ESTANTERIAS, MESONES Y VIdrieras regalo por conclusión de negocio. Maestranza 1095. 14-N

VENDO REGALADO UTILES CARnicería, Blanco Encalada 2895. 14N

UTILES ALMACEN, MOSTRADOR, Estantería, vidrieras, Vendo, Sierra Bella 1615. 14N

COMPRO VITRINA, MESITA REdonda, diván, alfombra, catre bronce plaza y media. Precio indispensable— Roberto. Casilla 13 D.

OCASION UNICA, $ 350 UTILES completos de carnicería. Tratar Santa Rosa 210. 15-N

SE VENDE MUY BARATO INSTAlación para negocio chico. Olivos 858.

UTILES LAVANDERIA VENDENse. San Isidro 738.

VIDRIERA PARADA, VENDO OCAsión. San Diego 466.

ESTANTERIA VENDO URGENTE, San Diego 625. 16-N

24.—Instrucción y educación. (Colegios, academias y profesores)

ENSEÑANZA RAPIDA, ECONOMIca contabilidad, taquigrafía, aritmética, escritura máquina, $ 10. Cursos nocturnos. Instituto de Contabilidad. Santo Domingo 831. Nov. 24.

"MECANICA Dental". Masaje. Belleza. Cirujano - Pedicuro. Coiffeur. (arte peluquería). Comercio: Telegrafía. Contabilidad general. Taquigrafía. Dactilografía. Idiomas. También por correspondencia. Diplomas válidos. Pida prospectos. Director: Prof. Díaz Gascogne (autorizado por Sup. Gobierno). Instituto Profesional "Prejente Alessandri". Bandera 127.

ACADEMIA DE BAILE "BRICIO Gatica Valverde", Libertad 531-5. 14-N

DOY CLASES ONDULACION MARcel (verdadera, perfecta), peinados artísticos, corte melena, manicure, masaje, belleza; enseñanza rápida, garantida. Cursos diurnos, nocturnos. Arturo Prat 607. 14-N

$ 3 MENSUALES, RAPIDA ENSEñanza escritura máquina. Av. Brasil 363.

SACERDOTES Y PEDAGOGOS Preparan bachilleratos, humanidades. Venegas Salas. Plazuela Santo Domingo.

$ 5 MENSUALES ENSEÑANZA RApida, correcta escritura a máquina. Independencia 318. 15-N

INSCRIBASE NUEVOS CURSOS PEluquería artística, masaje. Estética femenina. Títulos legalizados. Instituto Técnico Profesional. Puente 637. 21-N

ENSEÑANZA RAPIDA ESCRITURA a máquina. Avenida Matta 380. N—15

EXAMENES ESCUELA NAVAL prepara, garantizando éxito, ex-oficial de Marina. Casilla 4734.

INGLES ENSEÑO CIEN LECCIOnes. Casilla 4734.

CONTABILIDAD ENSEÑO DOS meses. Casilla 4734.

PREPARO EXAMENES HUMANIdades, garantizando éxito. Casilla 4734.

LLEVO CONTABILIDADES CONforme impuesto renta. Casilla 4734.

CONTABILIDAD, TAQUIGRAFIA, idiomas, dactilografía, enseñamos rápidamente. Instituto Comercial. — Agustinas 1060.

25.— Instrumentos musicales, afines y accesorios. (Compra-venta y composturas).

DISCOS VICTOR, COLUMBIA TOdas marcas desde $ 4. Siempre novedades: cambiamos discos usados, rotos, por nuevos, máquinas Singer, victrolas vendemos facilidades pago. Repuestos en general, composturas económicas muebles para victrolas, San Pablo 2786 y San Diego 1562. Dic. 25

VICTROLAS COMPOSTURAS, venta de toda clase de repuestos, agujas. Diez de Julio 815. Dic.—6

RICO PIANO VENDO. DAVILA 710 N—14

$ 4.000 PIANO FORSTER GRANDE flamante, vendo. Cumming 644. N—14

DISCOS VICTOR Y OTRAS MARcas desde $ 3. Recibimos discos alemanes, rusos, israelitas, árabes, sirios y turcos. Grandes novedades en bailables. Victrola portátil $ 150. Albums para discos $ 10. Muebles para victrolas $ 80. Repuestos legítimos, composturas económicas. Ventas a plazo. Fonografía "Iris". San Pablo 2202. N—22

OCASION: BUEN PIANO ALEMAN, estudio, vendo, estantería, ventana parada, cristal y artículos escritorio, todo mitad valor, Madrid N.o 735.

PIANO ALEMAN, FLAMANTE, RIcas voces, realizo menos mitad valor, viaje impostergable, verlo de 10 a 12. Catedral 2453.

VENDO VICTROLA MUEBLE, perfecto estado, con catorce discos, mil pesos admito ofertas. Maestranza 999.

MOTORES VICTROLA FINISIMOS, realiza. Compañía 1542. 15-N

PIANOS ALEMAN, PERFECTO EStado, vendo barato. Tarapacá 696.

PIANOS COMPRO CUALQUIER EStado, indicar marca. Casilla 4041.

LINDA VICTROLA CON DISCOS, vendo barato, por apuro. Molina 546. N-18

1,500 VENDO PIANO CASI NUEvo, necesidades apremiantes. Huérfanos 2494. 15-N

PIANO ALEMAN RICAS VOCES perfecto estado, vendo 130. Chacabuco 569.

$ 190. VICTROLA 12 DISCOS. GALvez 828.

VICTROLA VENDE, PAGO MENsual, avise domicilio. O. B. Casilla 2635.

26.—Libros y estampillas. (Compra y venta)

LIBROS COMPRO. SAN DIEGO 105. 13-N

LIBROS COMPRO A DOMICILIO, San Diego 186.

27.—Medicina y farmacia

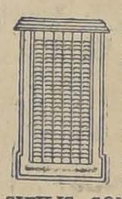

CARLOS MINA E HIJOS, Erasmo Escala 3096. Santiago. Cerrajería artística y fundición de bronce. Persianas de fierro, tipo económico (M. R.) y reforzado. Cortinas de fierro para almacenes y todo lo concerniente al ramo. Muestras en la fábrica.

SIFILIS, GONORREA, CONSULTAS gratuitas, 1-6, nocturna, 8.30-10. Dr. Cifuentes. Santo Domingo 1953 N—15

MARCA COMERCIAL Y FORMULA de antiguo producto medicinal conocidísimo, de gran venta, en todas las boticas de Santiago, y principales de la República, vendo de gran ocasión. Dirigirse a Casilla 5052.

MANTENGA SU INTESTINO CORRIENTE CON AYUDA DE LAS

18 Píldoras caseras

(A base de áloes, genciana, sen y raíz alteа que son purgativas vegetales.

M. R.

TRATAMIENTO NATURISTA, SIN drogas, ni operaciones y diagnóstico por el iris. H., casilla 2522. 16—N.

28.—Materiales de construcción. (Compra y venta)

MOSAICO LINDOS DIBUJOS, TUbos cemento, todos diámetros, tapas cámaras, desgrasadores, soleras, baldosas para cancha tennis, cemento blanco, tazas granitos, lavatorios, jardineras. Lira 715. 25-Nov.

FIERRO ACAnalado, negro y galvanizado, para techo, de todas dimensiones. Canales, caballetes y cornisas. Precios bajos — **JIME**NEZ Y PAHUL. San Diego 494.

SAMA 1250, VENDO 20,000 ADOBES, 180 mil pesos. N—15

CEMENTO ATLAS BLANCO, ALsen, Wico y Melón. Lira 715. Teléfono 208. N-30

CONTRATISTA EN EDIFICIOS, De provincia, con veinte años de práctica, muy buenas referencias, ofrece sus servicios en ésta como tal, o como maestro director de obra. Dirigirse: Maruri 1142. 16-N

SE VENDEN ADOBES USADOS, A $ 5 ciento. Gálvez 735. 15-N

ADOBES NUEVOS, BUENA CLASE, véndese barato, en Phillippi 1. N—14

SE VENDEN UNAS PUERTAS DE madera. Tratar: Pío IX 99. N—14

20 PUERTAS 2 HOJAS COMPLEtas, madera de pino, 3x1.20 mt., con tragaluces y vidrios, ocasión, vendo. Rosas 2066. 15-N

FIERRO GALVANIZADO, 170 PIE véndese. Santa Victoria esquina Condell. N-14

TEJA APRENSADA PARA ENTREga inmediata ofrece Fábrica de Cerámica "Los Leones", oficina: Bolsa de Comercio N.o 340, de 2 a 7. 18-N

DE OCASION VENDO MEJORAS Y derechos sitio 10x32, cerrado, edificado. Su dueño: San Gregorio esq. Concha, Ñuñoa. N-15

LADRILLOS PASTELON NUEVO o usado. Santa Rosa 1438. N-15

VENDO TEJAS USADAS. SANTA Elena 1295. 15-N

¡LIQUIDACION DESASTROSA!

Nos quedan pocos días para liquidar todas las existencias de

LA CASA LIQUIDADORA

SAN DIEGO 626

y por eso estamos resueltos a vender a cualquier precio toda la mercadería:

SALDO lienzo ancho y tupido, regalamos mt. a $	1.40
SALDO tocuyos lavados, ancho 0.90 cent., mt. a $ 1.50, 1.80 y.. .. .. $	2.30
SALDO gasas crepes y cañamazos, a elegir mt. $	1.8
SALDO velos listados, muy finos, mt.. .. .. $	5.50
SALDO crepé doble ancho, valía 6.50, mt. a..	5.50
SALDO percal listada ancho 90 cent., mt. a..	2.00
SALDO gasas pintadas, ancho 1 metro, mt. a	2.00
SALDO velos un cloor, ancho 1 metro, mt. a..	2.00
SALDO holanda en un color, ancho 90 cent., mt. a..	2.50
SALDO camelias de pura lana, mt. a..	6.50
SALDO tocuyo para sábanas muy buena clase y ancho, mt. a $ 4, 5, 6 y..	7.—
SALDO caki muy buena clase, el metro a..	3.—

Esta liquidación es definitiva y verdadera y por eso debe Ud. aprovecharla.

CASA LIQUIDADORA

SAN DIEGO 626

ADOBES NUEVOS, BUENA CLASE, véndese barato en Phillippi 91. N-15

VENDO MEJORAS, PRODUCE 300 pesos. Gálvez 1413.

PLANCHAS DE FIERRO LISO, CAnales usadas vendo. Compañía esquina Cueto. 15-N

VENDO TEJAS USADAS, BARATAS Dieciocho 333.

CONSTRUCTORES: SE VENDEN planchas acanaladas a $ 0.80 cada una. Llano Subercaseaux N.o 726. N—15

VENDO BUENAS PUERTAS DE calle e interiores, rejas de fierro para ventanas y varios de demoliciones. Copiapó 1233.

ADOBES NUEVOS DE BUENA tierra, recién hechos, vende el Mercado de la Vega Central. Salas esq. Andrés Bello. N-15

PUERTAS, GALERIAS, MAMPAras, zócalos, entablados, todo trabajo carpintería, hace Fábrica Progreso. Sotomayor 37.

SE VENDE ESCALERA PERFECTO estado, largo 10 metros. Huérfanos 1854. N-15

MAMPARAS ELEGANTES 60 PEsos, puertas desde 25, ventanas, galerías listas y hacen. Fábrica Britania. Av. Matta 556. N-15

MEJORAS EDIFICIOS VIEJOS, compro. Agustinas 2270.

OJO VENDO CINCO MIL ADOBES nuevos. Tratar: verlos. Cóndor 1184.

PUERTAS NUEVAS 0.80 x 2.20 TAblero regálase bajo precio. Santa Rosa 1469.

FIERRO PARA TECHO GALVANIzado, poco uso, 300 planchas. Chacabuco 63.

29.— Máquinas, motores, afines y accesorios. (Compra-venta y composturas)

SIERRA HUINCHA, FIERRO, MUY buena, apropiada para mueblería, la regalo en 900 pesos. Aprovechar, gran ganga. Delicias 2439. 15-N

BIGORNIAS DE acero Fabricación Sueca, de 50 hasta 180 kgs. **FUNDI**CION LIBERTAD. LIBERTAD 58.

TOLVAS DE ACERO

fijas o de volteo con capacidad de 1 a 3 toneladas, hace para todos los propósitos de carga la Fundición y Fábrica José Robinovitch: **Huérfa**nos 2653. Casilla SANTIAGO 1234. Teléfono 1856

HARNEADORAS GRANDES A MOtor, ofrece. Cumming 861. 18N

DESCREMADORA, BATIDORA Chicas, 20 tarros, 3 litros, 6 tarros, 50 y 30 litros vendo ocasión. Lote: $ 400. Av. Miguel Claro 759. Ver en la tarde. 14-N

MOTORES ELECTRICOS CONTInuos, trifásicos 4, 5, 8, 10 y 15 caballos. Chacabuco 63.

BETONERAS, CIGUEÑAS, CHANcadoras, Comprensoras, Prensas Hidráulicas, Motores parafina. Chacabuco 63.

CORREAS, POLEAS, TUBOS, PARA calderos, cables acero, cañerías, bombas. Ladrillos refractarios. Chacabuco 63.

VENDO MAQUINA IZQUIERDA ocasión. Nataniel 299. N—15

4,000 PESOS VENDO TRACTOR Avery motor de cilindro 18-36 casi nuevo. Huérfanos 2448. N-21

MAQUINA REGISTRADORA CHICA ocasión vendo. San Alfonso 76. 14-N

MOTOR RAMSOMES 16 H. P., Trilladoras Marshall y Niágara Second de 54 y 36 pulgadas respectivamente en buen estado de trabajo y un coche de trompa se venden de ocasión. Dirigirse por correo a A. L. C. Ejército 576. N-15

COMPRO MAQUINA PARA COMprimidos. Dirigirse a M. P. Clasificador 15 A. Santiago N-14

INTERESADOS MAQUINA FABRIcar caramelos pasar nuevamente. Maestranza 154. 15-N

REVOLVEDORA, SOBADORA VENdo. Andes 2230. N-15

TRILLADORA AVERY DE 32" CON abocador automático, vendo. Huérfanos 2448. N-15

TRILLADORA RANSOMES DE 54" completamente recorrida, vendo barata. Huérfanos 2448. N-15

LOCOMOVILES DE 4, 6, 8, 10 CAballos, vende. Huérfanos 2448. N-15

COMPOSTURAS de máquinas de escribir, sumar, calcular. El Taller más serio y competente. Máquinas de escribir de ocasión, garantidas. **BANDERA 139** D—3

HARNEADORAS BOBY Y STUBBS vende casa de maquinaria. Huérfanos 2448. N-15

¡OCASION! MAQUINAS DE ESCRIbir, desde $ 100. Composturas garantidas. Morandé 410. Teléfono 4810. D-16

MAQUINA DE COSER SINGER vendo, de ocasión. Richard 1002. 14-N

VENDO BUENA HUINCHA CHICA, torno mecánico. Valparaíso 1265. 15—N

SE VENDE MAQUINA PARA HElados y bote. San Pedro esq. Santa Teresa. 15—N

LOCOMOVIL DE 8 Y 10 CABALLOS trilladora Case, moderna, vendo. Unión Americana 77. 15N

PRENSA PARA ORUJO, VENDO 2 y varias tinas de raulí de 1.40 x 0.80. Avenida General Bustamante 584. N—16

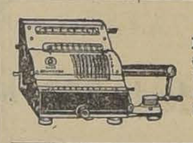

BRUNSVIGA La mejor calculadora. Pídala a **Polch y Cía. AGUSTI**NAS 1074. N|O.

COMPRO OCASION, MAQUINA EScribir. Libertad 682. N—15

MACHIHEMBRADORA, SIERRA huincha, véndese. Sotomayor 37.

¿DESEA ADQUIRIR MAQUINA SINger, con $ 25 mensuales y aprender a bordar? Acuda, Independencia 334, enseña gratis. Recíbense composturas de máquinas de coser. Trabajo garantido. Independencia 334.

SE VENDE MAQUINARIA PARA fabricación de muebles, tratar: Delicias 1120.

VENDO MITAD PRECIO, REGIStradora National, moderna, eléctrica, color caoba, perfecto estado. San Ignacio 942. N-15

MOTORES ELECTRICOS 10x15 CAballos, corriente aterna, transmisiones, descansos, poleas, correas, engranajes, vende. San Diego 482. N-16

SIERRA TROZADORA COMPLEta, véndese. Brasil 30.

VENDO MAQUINARIA PARA FAbricar cajas de cartón. Bascuñán 457.

IMPRENTAS: VENDO DE OCAsión prensa pedal 1|4 mercurio. Bascuñán 457.

VENDO MAQUINA TEJER, PLAmante con enseñanza. Romero 2393.

$ 100, MAQUINA REINA, PIE, MAno. Gálvez 828.

30.—Menajes (Compra y venta).

ANTICIPO DINERO POR MUEbles, pianos a consignación. Compro menajes completos. Casa Remates.— San Antonio 74. N|O.

MUEBLES, DORMITORIOS, COMEdores, salón, escritorios, variedad estilos y especialidad en coloniales. — Precios bajísimos. Grandes facilidades de pago con entrega inmediata. Especialidad sillas desde 100 pesos docena, venga consultar. Fábrica Nacional de Muebles. Serrano 398. Esquina Cóndor. N. O.

MUEBLES: OFRECEMOS CUALquier estilo, precios muy ventajosos; entrega inmediata, grandes facilidades de pago. Consulte nuestras condiciones. Fábrica Sociedad Nacional de Muebles y Maderas. Copiapó 1060. Entre Prat y San Diego. 18-N.

COMPRA-VENTA MUEBLES, REmates y consignaciones. Anticipo dinero. Norberto Correa M. — Martillero Hacienda. 24-N

CATRES COLCHONES
SOMIERS, Á
PRECIOS DE FÁBRICA
AHUMADA 28 Y 32

VENDO CAMAS Y OTROS MUEbles. San Francisco 323. 15N

POR VIAJE VENDO MUEBLES. Av. Condell 456, pasado Bilbao. N-14

COCINA A GAS VENDESE — CAStro 359. 15-N

VENDO MUEBLES BARATOS, EYzaguirre 1023. N-17

NO COMPREN MUEBLES SIN

comparar precios, estilos y calidad de la enorme existencia que ofrece la gran Fábrica y Mueblería "Washington". Maestranza 444. Grandes facilidades de pago, con entrega inmediata.

ESPEJO GRANDE MARCO DORAdo, vendo ocasión. Independencia N.o 724. N—15

AMOBLADO DORMITORIO ESTIlo inglés, color caoba, véndese. Nataniel 680. N-14

VENDO MUEBLES DE COMEDOR, estilo inglés, precio módico. Santa Isabel N.o 39. De 10 a 12 y de 2 a 4 P. M. 16N

BILLAR EN BUEN ESTADO SE vende. San Pablo 1240. 14N

COCINITA ECONOMICA VENDESE ocasión. Pinto 2048. 15-N

VENDO PERSIANAS DE OCASION, por cambio de residencia. Estado 363.

VENDO AMOBLADO DE COMEdor, bonito y barato. Patricio Lynch 968.

DORMITORIO NUEVO, MODERNO de tres cuerpos, vendo urgente, por ausentarme del país. San Isidro 545, de 12 a 3 P. M. N—16

CATRE-CUNA BRONCE, NUEVO regalo $ 220. Av. del Salvador 1069.

VENDO LOTE MUEBLES DE OCAsión. Andrés Bello 417. 15-N

LIQUIDACION DE MUEBLES terminados y sin terminar. Recoleta 530. 15—N.

PESOS 35 VENDO SILLA GIRATOria. Carrión 1693.

CUNA, VENDO $ 30. NATANIEL 590

MESAS DORADAS A FUEGO, CENtro y arrimo, ocasión, vendo. Echaurren 118.

COMEDORE COLONIALES, DORMItorios Reina Ana, Luis XVI e ingleses, los precios más bajos de plaza, encontrará donde Domingo Sánchez e Hijo. San Diego 957.

MUEBLES TAPIZADOS DIFERENtes estilos, se realizan en San Diego 957. Domingo Sánchez e Hijo. N—15

VENDO MENAJES CASA. SAN DIEgo 523. Casa 2. N—15

POR VIAJE, VENDO TODO MENAje casa. Gálvez 828.

MUDANZAS, TRASLADO TODO MEnaje, servicio rápido autocamión. Nataniel 24. N—15

31. — Notificaciones comerciales.

HABIENDO COMPRADO EL NEGOcio del señor Salvador Game, San Diego 1480, no respondo por cuentas durante tres días. Blas Silva. 14-N

HABIENDO COMPRADO LA BOtellería central, Portal Edwards 2790 a los señores J. Mario Granja y Co. Ltda., no respondo por ninguna cuenta que haya pendiente de pago. Santiago, Noviembre 11 de 1926.— E. Gómez. 14-N

HABIENDO COMPRADO EL NEgocio de bar ubicado en Salas 254, no respondemos por cuentas pasado los tres días. Dionisio y José. N-16

PONGO EN CONOCIMIENTO AL Comercio y al público que el señor Francisco Mozó ha dejado de ser vendedor y cobrador de mi Fábrica de Estuches y cajas fantasías. E. J. Venegas. San Isidro 137. 15-N

33.— Oficinas, locales y garages. (Ofrecidos y buscados)

ALMACEN, DELICIAS 337, arriéndase. Tratar: 335. N-18

ARRIENDO LOCAL INDUSTRIA vivienda subterráneo. Madrid 1894. 14-N

LOCALES CHICOS ARRIENDASE Miraflores. Santo Domingo. 14-N

SITIO CON DESVIO ESTACION Providencia, espléndida situación se arrienda. Avenida General Bustamante 150. 15N

LOCAL PARA CASA MAYORISTA con una superficie mínima de 1,000 metros cuadrados, para oficinas y bodegas. Se necesita con garage o portón. Ofertas por escrito a X. K. Z., Casilla N.o 753. N—14

ARRIENDASE DOS COMODAS ESquinas para negocios con casa habitación. Tratar: Nataniel 904, de 9 a 12 de la mañana. N-14

ARRIENDASE LOCAL PARA BOdega, garage o negocio similar. Agustinas 1719. N-14

GARAGE CON 21 BOXES Y TRES almacenes, arriéndase en Ejército 702 esquina Domeyko. Tratar: Almirante Barroso 443. 14-N

ARRIENDO BUEN LOCAL PARA industria o bodega con casa y almacén. Nataniel 497. Tratar: San Diego 432. N-14

BANDERA 537, DEPARTAMENTO 3 arriéndase regia oficina amoblada con sala de espera, $ 150 mensuales. 15-N

SE ARRIENDA UN LOCAL PARA negocio. Edison esquina Bismark 899. 15-N

SE ARRIENDA TALLER DE BISElar y platear espejos. Lingue 823. 15-N

LOCAL PARA NEGOCIO, ARRIENdase. Lastra 1214. 14-N

ARRIENDO LUJOSO LOCAL PARA negocio, gas, luz eléctrica, alcantarillado, en barrio comercial. Tratar: Amunátegui N.o 870, de 10 a 5. N—27

LOCALES ARRIENDO CALLE SAN Antonio, precioso local recién terminado con servicio anexo. Tratar con su dueño: J. Ovalle. Moneda 977, de 1 a 3. N-15

ARRIENDO ESQUINA CUALQUIER negocio, Caupolicán 2920. Barrio San Alfonso. 14-N

OSTURERAS COMPETENTES EN ckeys, gorras para chauffeurs y mbreritos de niños, necesito. Trajo permanente. Pago bien. Cate- ral 2258|2. N—15

YUDANTAS VESTONERAS NE- sito, Moneda 3073.

OMPOSTURERO O COMPOSTURE- competente necesita Sastrería Mo- les. Compañía 1029. 15-N

OSTURERAS ENTENDIDAS EN ajes señoras necesito. Manuel ontt 100, entrando por calle Verga-

ECESITO BUENAS CHALEQUE- s, pantaloneras y vestoneras. San guel 62.

Zapateros

APATEROS PARA BLACK, COM- tos hombre, señora y niño se ne- sitan. Maipú 827. N-14

BRICA DE CALZADO NECESI- aparadoras maquinistas, corta- res cuero. Lira 965. N—15

ESTROS PLANTILLEROS FAL- con buenos informes, Santo Do- go 949. Botería Barcelona. 14-N

REDOR DE PIERRO QUE SEPA ar puntera y rematar plantas, ne- ito. Chacabuco 518. N—15

RTADORES. NECESITO. FABRI- calzado. Irarrázaval 707. N—16

EN ZAPATERO Y AYUDANTE esito, Barroso 370. N—15

RTADORES, PERFORADORES, carnadora, sacador punteras, ne- ita. Fábrica de Calzado. Chiloé 7. 15-N

RTADOR PARA CALZADO SE- ra, competente, con buenas refe- cias necesito.. Gálvez 174.

BRICA CALZADO NECESITO radoras para dentro taller do- dora. Chacabuco 554. 14-N

NECESITAN BUENOS CORTA- es Fábrica de Calzado. Sotoma- N.o 56. N-15

ARADORAS NECESITANSE EN rica Calzado. Amunátegui 914.

RTADORES CUERO, NECESI- se. Fábrica Calzado. Amuná- 916.

ARADORAS PARA ADENTRO esito. Gálvez 1061. N—15

Oficios varios

CESITO RUEDERO CARROCE- obra gruesa, delgada, San Fran- cisco 870. N-14

VADORES DE PIELES BIEN petentes necesita la Peletería co Encalada, Delicias esquina cho. 14-N

INCHERO RECOMENDADO Ocu- Nueva Balmaceda esquina Mon- deo. N—14

ESTRO CALDERERO, ARMA- y oficial necesito. Valparaíso 14-N

RAPADOR ESCOBILLONERO petente, necesítase. General Bus- ante 152. 14-N

ESITAMOS COMPETENTES re- adoras, Fábrica de Tejidos. Mon- deo 554. Avenida Recoleta. 15N

OFRECE VULCANIZADOR O dante, Bellavista 0219. Francisco us. 14-N

QUINARIAS PARA LAVANDE- a vapor, compro. San Antonio N—15

QUINISTAS PARA PIELES, muy petentes, necesito. Pasaje Mat- 59.

CESITO NIÑA CALADORA MA- na, Singer, San Diego 278.

ENOS OFICIALES MAJADORES esito, Sotomayor 347. 15—N.

ECTRICISTA EN AUTOMOVI- competente en arreglos de dina- se prefiere que sepa embolinar, necesita. San Diego 1605.

ENDICES NECESITO GASFI- a. Delicias 3839. 15—N.

INCHERO COMPETENTE. NE- tase. Delicias 3538. N—15

— Oficios y servicios diversos. (Pedidos y ofrecidos)

Chauffeurs

CHOFER

usted quiere una buena com- ura en su motor, diríjase a la ción de servicio FORD, 20 o|o omía en los precios. **MEDINA — SAN DIEGO 1270** 10-Dic.

OFER CASADO, CON CARNET, de cambio Overland, para ca- particular, se ofrece. Washing- 1329. 14-N

AUFFEUR NECESITO PARA ina Renault. Estado 163.

AUFFEUR EXTRANJERO, SOL- sin vicios, con buenas recomen- ones, ofrécese casa particular. apel 399.

OFER PARA FORD NECESITO. ucana 215.

Peluqueros

NECESITA SEÑORITA QUE SE- cortar melena, Bandera 814.

NADORA COMPETENTE, NE- ta peluquería señoras, mucho tra Delicias 3650.

Cocineras

INERA NECESITO PARA PO- familia. Prefiero extranjera. so Ovalle 1114. N—14

INERA, NIÑA MANO NECE- nse. Av. M. Montt 2017. N-14

ESITO COCINERA CON RECO- daciones. Moneda 1615. N—14

NA COCINERA CON RECOMEN- ón, necesito. San Martín 633. N—14

ESITO COCINERA O'HIGGINS 14-N

CESITO MAESTRAS DE COCI- cocineras y empleadas para pie- regular edad y niños. Eyzaguí- 1147, entre San Diego y Gálvez. 14—N

INERA AUNQUE SEA CON gua- necesito, para chacra cerca San- o. Carmen 648. 14-N

INERA, SEPA COCINAR BIEN, paga muy buen sueldo. Pasaje naceda 3.

CESITO COCINERA, POCA FA- ia. Matucana 32. N—16

INERA NECESITA PERSONA

BUENA COCINERA Y NIÑA DE mano para fundo en Rengo necesito. Avenida La Paz 534, de 2 a 4 solamente. 15-N

MATRIMONIO COMPETENTE CO- cina y hortaliza. Av. La Paz 534, de 2-4. 15-N

URGENTE! COCINERAS SUPLEN- tes y varias empleadas necesita La Radio, San Pablo 250, frente al Mercado. 14—N.

COCINERA, CON O SIN NIÑO grande, y niñera formal necesito.— Irarrázaval 1783.

BUENA COCINERA SE NECESITA. Catedral 1761. N-15

NECESITO COCINERA, SE ASEGU- ra sueldo y propina, Pastelería Prat 1008 y un niño sepa pintura automóviles.

COCINERA, NECESITA MATRIMO- nio solo. Nataniel 414. N—15

NECESITO COCINERA JOVEN. Delicias 3439. 16—N.

OFRECENSE DOS COCINERAS, comedor. Libertad 543.

COCINERAS, COMEDOR, NINERAS, amas, niñitas, niños, necesita, San Diego 206.

COCINERA JOVEN SE NECESITA. Avenida Matta 421. 15-N

Lavanderas

LAVANDERIA ESPAÑOLA, SAN Antonio 77, recibe ropas de familia, ropas de pasajeros, apuradas, en dos horas.

LAVANDERAS, POSTICERAS Y camiseras competentes necesítanse. Delicias 256. N-15

NECESITO BUENAS APLANCHA- doras Lavandería Universal. Renjifo 810. N-15

SE NECESITA APLANCHADORA de doblez. Maestranza 235. N—15

CAMISERAS, PINERAS Y PAÑE- ras necesita. Merced 475. 15N

APLANCHADORAS DOBLEZ Y LA- vanderas necesitamos urgente. Merced 475. 15-N

LAVANDERIA FRANCO ESPAÑO- la, Huérfanos 2674. Necesita aplanchadoras de camisas, ropa fina, y doblez. 15N

POSTICERAS NECESITAMOS UR- gente. Pagamos bien. Catedral 3040.

NECESITO CAMISERAS, POSTICE- ras, aplanchadoras. Carrión 1427. N-16

NECESITO LAVANDERA. A. PRAT 1642.

Niños

NECESITO MUCHACHO RECOMEN- dado. Miraflores 175. 15—N.

NECESITO DOS MUCHACHOS DE 18 a 20 años, para mozos, que sepan hacer aseo y mandados. Presentarse con muy buenos informes. Catedral 2395. N—15

NIÑO O CHIQUILLA PARA ASEOS de 12 a 14 años. Maestranza 531. 14N

NIÑO PARA VENDEDOR AMBU- lante, necesito, exijo recomendaciones Carmen 648. 14-N

SE NECESITAN DOS NIÑOS QUE sepan andar en bicicleta, San Ignacio N.o 101. N-15

NIÑO PARA MANDADOS CON buenas recomendaciones, necesito. Pasaje Matte 59.

NECESITO NIÑO DE 16 A 16 AÑOS con recomendaciones. Maestranza 993. 15-N

NIÑO DE 14 A 16 AÑOS SE NECE- sita. Ahumada 199.

MUCHACHO RECOMENDADO PA- ra aseo y mandados, necesito. Galletería, Monjitas 875. N—15

NINO PARA TODO TRABAJO, PRE- sentarse, San Pablo 1927, no vengan pavos. N-14

Oficios y servicios Varios

NECESITO JARDINERO, SOLTERO, honorable, siendo informes. Amunátegui 870, 10-A. 14-N

NECESITO NIÑA DE 14 A 16 años para ayudar quehaceres de casa. Tratar en Estado 258. N—14

EMPLEADA COMEDOR BUENA ne- cesítase, Ejército 371. 16N

SE NECESITA UNA NIÑA. TRATAR Pío IX 99. N—14

NECESITO EMPLEADA DE LA MA- no, con informes. Avenida España 471. N—14

NECESITO EMPLEADA BIEN prác- tica para mostrador, pastelería centro, sueldo regular, Domingos libres. Tratar: Rosario 285, de 12-3. N-14

EMPLEADO PARA LAS MESAS, competente necesito urgente, puertas adentro. Maestranza 1098. 15-N

EMPLEADA NECESITO, GAY 2731. N-14

MATRIMONIO NECESITA EM- pleada. San Francisco 455. N-15

EMPLEADA HONRADA, LIMPIA, casa extranjera, 2 personas, necesito, buen sueldo. Calle Irarrázaval 4 por Bellavista. N-14

NECESITO EMPLEADAS COMEDOR competentes para Hotel Cóndor, 1045. 14-N

EMPLEADA PARA LA COCINA, buen sueldo: Maestranza 531. 14N

PICADORES DE LEÑA CON HERRA- mientas necesita picaduría. Cotapos 1198, (Independencia). 14N

CLAVADOR COMPETENTE NECE- sitan. Peletería Modelo. Moneda 910. 15-N

MAESTRO ALBAÑIL COMPETEN- te en ladrillo de pandereta necesito. Cochrane 1460. 14JN

FIAMBRERO CON RECOMENDA- ciones para el "Bristol Bar Restaurant", al lado de la Estación Mapocho. 14-N

EMPLEADA COMEDOR Y COCINE- ra necesito, buen sueldo. Vergara 432. 15-N

SE OFRECE JARDINERO, PREFIE- ro campo. Dirigirse por cartas Correo 5.—J. C. Fernández N.o 14. 14-N

NECESITO NIÑA PARA LA MANO. Sotomayor 531. N—15

HORTELANO CASADO, COMPETEN te, necesito. Sazié 2409. N—14

NECESITO DOS EMPLEADAS RE- comendadas familia extranjera. Paga bien. Siglo XX-40. 14-N

$ 80 EMPLEADA PARA GUAGUA, con informes, Vicuña Mackenna 40. 15-N

AMA DE LECHE, DE SEIS MESES, necesítase. Buen sueldo. Antonio Bellet 99 (Providencia). 14-N.

NECESITO COPERO Y LUNCHERO Vicuña Mackenna 770. 14N

AMA BUENA LECHE NECESITO. San Diego 267. N-14

EMPLEADA NECESITO, CUIDAR niño, quehaceres. Moneda 1037. 14N

EMPLEADO DECENTE PARA EL servicio de las piezas Necesito, sueldo $ 80. Padre Mariano 216.

TRABAJADOR COMPETENTE EN hortaliza y flores necesito. Rosas 3147.

EMPLEADA COMEDOR RECOMEN- dada necesítase, de 1 a 4. Moneda 2830. 15N

PRACTICOS EN CORTAS DE LEÑA y carbones, necesito. 10 de Julio 1118 15-N

SE NECESITA EMPLEADA COM- petente para comedor de hotel con buenas recomendaciones, cama adentro. Ahumada 149.

COCINERA, LAVANDERA, AUTO, Carrascal. Población Morandé. —Carlos Mundt. 16N

NECESITO URGENTE UN BUEN batería, (jazz-band). Ofertas: Casilla 3321.

SERVIDUMBRE, LA MEJOR DE Santiago. Pídala, Bandera 339.

APRENDIZ PINTOR CARROCERO que sepa, necesítase. Mapocho 3155.

NIÑA PARA SERVICIO MANO, NE- cesito. República 57.

NIÑA PARA CUIDAR GUAGUA Y otra para el servicio, necesito. Nataniel 65. N—15

DESEO ADMINISTRAR CRIADERO de aves o arrendar quinta. Santa Rosa 36.

REPARTIDOR CARNICERIA, NE- cesito. Mathta 332. N—16

SEÑORA HONORABLE, VIUDA ofrécese atender casa caballero respetable, aquí o fuera. Dirigirse: Juan Vicuña 1628. N—17

NECESITO EMPLEADA QUEHACE- ros casa. Castro 436. N—15

ALBAÑIL, NECESITO, JOAQUIN Pérez 4682. Comuna Yungay.

NINA JOVEN PARA SERVICIO acompañar señorita necesito. Sotomayor 655.

NECESITASE AMA DE LECHE, de dos o tres meses. Buen sueldo. Huérfanos 3150. 15-N

SIRVIENTA MANO NECESITO. LI- bertad 644. N-14

MUCHACHA HONRADA AYUDAR quehaceres necesito. San Pablo 1927. N-14

MADRE E HIJA, SIN PRETENSIO- nes, activas, para atender negocio de leña, carbón, verduras, necesito. Presentarse hoy a las 9. Merced 832.

OFRECESE ENCERADOR RECO- rredor, de piso, parquet (Ayala), Precios muy económicos. Victoriano 373.

SEÑORA REGULAR EDAD PARA vender helados, necesito. Arturo Prat 1015.

EMPLEADA RECOMENDADA PARA piezas y atender tres niños grandes se necesita. Buen sueldo. Tratar: de 2 a 4 P. M., en Santo Domingo 1411. N—16

NECESITO EMPLEADA RESTAU- rant. Salas 175. N-15

EMPLEADA PARA COMEDOR Y piezas, servir cuatro personas, y cocinera necesito. Castro 160. N-15

PINTORES DE CASA NECESITO para el Lunes 15. Tratar con Chacra Santa Julia. Avenida Irarrázaval 4031.

JOVEN SOLTERO, DE 22 AÑOS sin vicios, me oferto para llavero de fundo o para dirigir trabajos de viñas, buena práctica. Dirigirse por escrito: Avenida Pedro de Valdivia N.o 1490. E. R.

NIÑA PARA ASEAR DEPARTAMEN- to, sepa cocinar un poco, necesítase. Huérfanos 1480 E. Tratar: 1 a 2. N—15

NINERA CON BUENAS RECOMEN- daciones, necesito. Catedral 2430. N—15

SE NECESITAN SEÑORAS PARA coser sacos, Huérfanos 2674. 15N

ALBAÑIL ENTABICADOR NECESI- to, Tratar: Olivares 1464.

SEÑORA JOVEN, EDUCADA, ofrécese administrar casa caballero honorable. Correo I. M.

NECESITO CARRETELERO, MAES- tranza 993. 15-N

NECESITO VENDEDORES DE ES- cobas por mayor, pago sueldo y comisión. Maestranza 993. 15-N

LAVANDERIA PARTICULAR. Maes- tranza 473, necesita camisera competente. 15-N

EMPLEADA DE COMEDOR SE NE- cesita. Bandera 758, casa 3. 15-N

NECESITO NIÑA PARA EL SERVI- cio de 14 a 15 años, se le da cama. Maestranza 636.

SE NECESITA UNA NIÑA POR días. Merced 456.

36.— Pensión en familia.

EN CASA DE FAMILIA SE RECI- birían dos caballeros honorables, preferencia extranjeros a pensión de mesa o con pieza. Lira 263. N-14

FAMILIA OFRECE BUENAS PIE- zas, pensión. Catedral 2429. 14-N

MATRIMONIO CON DOS NIÑOS, de 4 y 6 años, desea dos piezas amobladas con pensión en casa honorable sin pensionistas, barrio Ñuñoa, preferencia Irarrázaval. Pormenores: A. J. A. Casilla 18 D. N-14

FAMILIA OFRECE ESPACIOSA pieza anexa baño, amoblada con pensión. Serrano 190. N-14

FAMILIA EXTRANJERA ARRIEN- da única pieza con pensión, 10 de Julio 1212.

ARRIENDO PIEZAS AMOBLADAS con pensión, casa de familia. Marcoleta 551.

FAMILIA HONORABLE OFRECE piezas, pensión. Santa Rosa 420.

FAMILIA EXTRANJERA ARRIEN- da departamento pieza. Santo Domingo 1014.

FAMILIA HONORABLE, ARRIEN- da pieza a la calle, con pensión, Calle Manuel Montt 2137. N—15

JOVEN DISTINGUIDO DESEA PIE- za balcón calle único pensionista, prefiriendo casa extranjera. Dirigirse únicamente por escrito: C. R. Castro 60, indicando precio.

39.— Propuestas

PROPUESTAS PUBLICAS

Llámase la atención hacia un aviso que se publica en "El Diario Oficial", en el que se solicita casa para la Escuela N.o 187, de Santiago.

El Director General de Educación Primaria.

38.— Préstamos e hipotecas.

$ 1.500 HASTA $ 30,000 SOLO Primeras hipotecas. Correo 7. Mercedes. 15-N

$ 5,000, 10,000, 15,000 LISTOS PARA colocar 1.a, 2.a hipoteca. Santa Teresa 648. N—14

DINERO A BAJO INTERES FACI- lito sobre hipotecas. — Julio Peljsier. Morandé 283. 17N

PRESTAMOS HIPOTECARIOS

Ofrecen en partidas de $ 5,000 a $ 20,000, al bajo interés de **9 POR CIENTO ANUAL**

FRITIS y Cía. LTD.

— Agustinas 1116 —

DINERO FACILITO SOBRE HIPO- tecas, interés 9 por ciento anual. Daniel Laurel, Huérfanos 1235. N—15

INDUSTRIA ESTABLECIDA CON $ 200,000 necesita en préstamo 20 mil pesos con buena fianza; acepta socio con capital. Negocio serio y seguro de utilidades comprobadas. —M. Industrial. Correo Central.

DINERO DESDE $ 1,000 CON HI- poteca. Gálvez 152.

PRESTAMOS HIPOTECARIOS TRA- mítanse rápidamente, interés bajo. Compañía 1065. Oficina 27

39.—Propuestas.

PROPUESTAS PUBLICAS. — PIDEN se propuestas públicas para la provisión de útiles y medicamentos para la dotación de las enfermerías de Veterinaria del Ejército. Las propuestas se abrirán el día Miércoles 17 de Noviembre del corriente año, a las 4 P. M., en la Dirección de Remonta Cría y Fomento (Ministerio de Guerra). Bases y antecedentes en la misma Dirección, de 5 a 6 P. M. N—16

INSPECCION DE AGUA POTABLE y Desagües.—Se llama la atención a un aviso que se publica en el "Diario Oficial" pidiendo propuestas públicas para provisión de sulfato de aluminio para Concepción.—L. Lira.

40.— Profesionales

EL ZURCIDOR JAPONES

ESPECIALISTA ÚNICO. VIRADURAS, COMPOSTURAS, TRANSFORMACIONES ATIENDE PROVINCIAS CONTRA REEMBOLSO SAN DIEGO 228 TEL. 667

Nota: No confundirlo con similares que se avecinan para equivocar al público.

Se evitará molestias. N|O.

NULIDADES DE MATRIMONIOS, divorcios, posesiones efectivas, cobranzas de letras, cheques, juicios criminales, etc., atiende el abogado Jaramillo Arteaga, anticipando fondos según convenio, Consultas: Bandera 537, departamento 3. N—14

CONDOR 1136, CASA ANTIGUA, especialistas zurcidos invisibles, viraduras, hechuras, transformaciones. 12D

CONDOR 1158. CASA ANTIGUA, Especialistas zurcidos invisibles, viraduras, hechuras, transformaciones. N—15

41.— Prendas de vestir.

TERNOS CON POCO USO, VESTO- nes y pantalones, realiza Ropería Andrés Bello 601, esquina Recoleta. E-26

LA CASA VERDE, ESMERALDA 817, le ofrece a Ud. la oportunidad de vestir correctamente, precios fuera de toda competencia. 8-D

ROPA USADA DE SEÑORA VENDO. Av. Miguel Claro 759. 14N

SE VENDE ROPA USADA FINA, de señora. Castro 64. N-14

RICO ABRIGO PIEL MURMELL poco uso, vendo barato. Seminario 116. 16-N

42.— Personas buscadas.

JOSE VASQUEZ, PRACTICANTE, retire urgentemente carta Correo 6. N-16

DIONISIO 2.o GUTIERREZ CAM- pos, desea verse con Juan Nepomuceno Campos. Su primo. Calle Libertad 1249. 14-N

A LA SEÑORITA ELENA, QUE conoció a Carmela de Santa Isabel, desea verla. E. Magestic. 14-N

AGRADECERE NOTICIAS DE MI hija Lidia Castro Muñoz que hace 9 años se vino de Selva Oscura.—Rosa Muñoz. República 399. 15-N

DESEO SABER CON URGENCIA de Juana Barahona, su hermana Secundina. Andes 3028. N—18

RUEGO DARME NOTICIAS DE mis hermanos Santiago Videla y Genoveva Contreras. Adrián Videla, Calle Melipilla 1528.

JUANA ROSA SOTO AGRADECERA noticias de María Mercedes Soto. Calle Melipilla 1528.

SE RUEGA A RAFAEL VERGARA Cornejo, venir a verse con Eleazar Rivera, en Providencia N.o 1368, asunto importante.

43.— Profesionales pedidos y ofrecidos

TECNICO "LECHERIA MODERNA", largos años práctica, fabricación quesos, mantequilla, crianza chanchos, construcciones establos modernos, actualmente ocupado desea mejorar situación para 1.o Mayo. Referencias: San Alfonso N.o 2136. N-14

44.— Remates.

VENDEMOS

cualquier precio amoblado dormitorio, comedor, salón, rico piano, vitrin caoba, alfombras ovaladas, espejos Luis XV, cantidad muebles sueltos. Plaqués, etc. Santo Domingo 936.

EMINENTE EURCIDOR MARIA Orrego. Maestranza 661. N—15

ARTURO SANCHEZ, MARTILLE- ro, remata compra negocios, menajes, recibe consignaciones en Bascuñán 120. 16-N

45.— Rodados, accesorios y caballos. (Compra y venta)

VENDO CARRETELA CON DOS caballos tiro solo, buen estado. Av. Pedro Montt 1579. N-15

OCASION CARRETONCITO HELA- dero vendo y botes. Maipú 1090. 14N

CARRETON DE GOLPE, VENDESE barato. Sotomayor 37.

BICICLETA WINDSOR, VENDO. Moneda 1624.

VENDO CARRETELAS VINERAS con patente y arneses por menos de la mitad del valor. Avenida Matta 53. N—16

CARRETON ARENERO COMPRO en buen estado con apero. Dirigirse Casilla 2114.

CARRETONES ARENEROS EXCE- lente estado vendo de ocasión. San Pablo 4003. 17-N

BUENA CARRETELA, APERADA con caballo, compro. Chiloé 1121. N—15

SE VENDE UNA CARRETELA nueva, grande, para cualquier trabajo. N—15

SE VENDE COCHE TONO, SIETE asientos, barato, Santa Isabel 22. N-15

¡OCASION! CARRETON REPARTO licores, vendo. Carrera 534. N—15

VENDO RUEDAS SNUEVAS DE CA rreta, ocasión, Toesca 2760. N—15

COCHE DOS RUEDAS, GARANTIDO nuevo, muy buena clase apropiado para campo, vendo de ocasión. Santiago 1477. 16-N

47.— Servicios y cosas útiles para familias.

UN HOMBRE CHIC NE- cesita forzosamente trajes modelos y a precios convenientes, y eso solo los encontrará donde **Vilugrón, SAN MIGUEL 62**

DE REFINADO gusto y a precio ínfimo ofrece hermosos sombreros la Fábrica Cabello Hnos. Delicias 2517, frente Av. España.

MME. ELODIE RECI- bió sombreros modelos de refinado gusto. Confeccionará según figuras a precios económicos. **SAN ANTONIO 140.**

SAN ANTONIO 340 — SAN ANTONIO 340

SASTRERIA RETAMALES PREMIADA EXPOSICION 1916

Sombreros, Clochas Perlé, Tricot, Argente **"ELIANE"** Fábrica Catedral 1878

SEÑORA: LLEGO EL MOMENTO que Ud. mande sus muñecas quitasoles descompuestos al taller especialista, cuenta con toda clase de repuestos. Esmeralda 875. 8-D

Calzado Tejido A. Prat 103 J. Rabel

FIGURINES DE MODAS, LIBROS labores manuales novelas, música impresa, cosméticos, no hay como "La Corona". San Antonio 226. N—15

OCASION: VENDO VESTIDOS ELE- gantes para señoritas poquísimo uso. Ropero, aparador y 5 sillas roble americano. Todo casi regalado. Esperanza 22.

LAN

y colchones usados compro; vamos a domicilio.

Maestranza 392

N|O

EL GRAN CORSE-FA-JA, SALOME, desde $ 25. Véanse modelos en vitrina: **SAN ANTONIO 98,** esquina **Moneda.** Corsetería.

COLONIAS IRAK, LAS MEJORES de Chile. En todas las boticas y perfumerías. Unico concesionario: Daube y Cía. 26N

SEÑORAS, SEÑORITAS: MANDE- nos transformar sus sombreros de paja, crin, pita, manilas, paños, etc., etc. Precios bajísimos y trabajos perfectos. Fábrica de Sombreros "Livia". Alameda 433, frente Depósitos de la Viña Lontué, antes en calle 14-N

ALFOMBRAS

limpia, laya y guarda "La Higiénica Vacuum Cleaner". Maestranza 918. Teléfono 90. Santa Elena.

LLO-LLEO, ARRIENDASE TEMPO- rada verano, chalet amoblado, recién refaccionado, magnífica situación. Gálvez 234. N—14

COCHE CUNA OCASION COMPRO. I. S. M., Avenida Manuel Montt 504.

SEÑORAS: TRAJES Y ABRIGOS LI quidamos a bajo precio. Agustinas 853.

TIENDA PROTECCION AL TRABA jo, Club de Señoras. Cojines, manteles hilo, ropa lana para guaguas, chombas, delantales niños, cubre-camas. Todo precios bajos.

SASTRERIA FRANCESA, MAES- tranza 661. Si lo invade la polilla, tajos, rajones y fuego, acuda a María Orrego, eminente surcidora. N-19

VARIEDAD TRAJES NUEVOS, usados. Eleuterio Ramírez 1035. 17-N

TALLARINES Y RAVIOLES AL huevo fabricados a vista del público los encontrará usted solamente Mercado Central, interior, puerta 21 Mayo. 14—N.

¡TEATRO GRATIS! COMPRE SU sombrero en la Maison Renée, Delicias 275, se le obsequiará entrada platea Teatros Iris. Precios bajísimos por liquidación total.

FAJAS, SOSTENES

VENDAS, MEDIAS DE GOMA A MEDIDA FABRICA SANTO DOMINGO 2048

REMATE

En el estudio del Arbitro don Arnaldo Ipinza B., calle Almirante Barroso N.o 66, que practica la liquidación de la comunidad Varas Mena, existente sobre la propiedad N.os 1618 a 1646 de la calle Catedral de esta ciudad, se rematará el 18 del actual, a las 3 P. M. en un solo lote esa propiedad, compuesta de cinco casas habitación, N.os 1618, 1632, 1636, 1642 y 1646, de la calle Catedral por el

MINIMUM DE $ 350,000.—

Pagaderos: reconociendo el subastador una deuda primitiva de $ 50,000 en bonos del 6 o|o-1 o|o de la Caja de Crédito Hipotecario por el valor comercial en que se pueda cancelar en bonos el día de remate. El resto, mitad al contado y mitad a seis meses, con el 8 o|o de interés y el 12 o|o en caso de mora, e hipoteca en garantía.

Demás antecedentes en el estudio del Arbitro, de 10 a 11 A. M. y de 6 a 7 P. M.

FERNANDO ERRAZURIZ TAGLE, Actuario.

Caja de Crédito Hipotecario

REMATE JUDICIAL

El 2 de Diciembre de 1926, a las 11 A. M., se rematará en el Quinto Juzgado Civil de Mayor Cuantía de Santiago, el fundo denominado "Las Mercedes" y sitios de la Población Placilla, ubicados en el departamento de Valparaíso.

Mínimum $ 550,000

que se pagarán: a) con $ 96,997, saldo de una obligación de 100,000 pesos primitivos a favor de la Caja de Crédito Hipotecario en letras del 8 por ciento de interés y 1|2 por ciento de amortización anual. b) con $ 97,695, saldo de otra obligación de $ 100,000 primitivos a favor de la Caja de Crédito Hipotecario en letras del 8 por ciento de interés 1|2 por ciento de amortización anual; c) con 270 mil pesos al contado, en dinero efectivo; y d) con $ 85,308 a un año plazo.

Bases y antecedentes en la Secretaría del Quinto Juzgado Civil de Mayor Cuantía de Santiago.

Títulos en el Archivo de la Caja de Crédito Hipotecario.

REMATE

Por acuerdo de los interesados en la herencia de doña Eudocia Díaz Muñoz de Arias, se rematará

EL 25 DE NOVIEMBRE

a las 3 P. M., ante el compromisario don LINDOR PEREZ GAZITUA, en su oficina de la calle de Amunátegui N.o 324, el fundo denominado

"LO DE LOBO" o "CASAS E ISLAS"

ubicado en la Comuna de Chanqueahue, del departamento de Caupolicán. Tiene aproximadamente 200 cuadras planas de riego de primera clase, casas, bodegas y posesiones de inquilinos. Hay 15 cuadras de Viña, más o menos.

MINIMUM: $ 500,000

El precio se pagará: con $ 150,000 al contado; y el saldo en dos cuotas, una a 6 meses de plazo y la otra a un año plazo con el 8 o|o de interés y bajo hipoteca del inmueble.

La propiedad queda a un cuarto de hora de camino de la Estación Rosario, y a 1|2 hora de Rengo, ciudad en donde hay medios de locomoción. Puede visitarse sin aviso previo.

Bases y antecedentes en la Notaría de don Fernando Errázuriz, y en la oficina del árbitro.

Importante Remate

GRAN SITIO URBANO CON DESVIO PROPIO Y DEFINITIVO DE LOS FF. CC. DEL E. UBICADO EN LA MEJOR SITUACION COMERCIAL E INDUSTRIAL DE SANTIAGO, A 8 CUADRAS DE PLAZA ARGENTINA, AL COSTADO DE LA ESTACION ALAMEDA Y FRENTE A LA SUB-ESTACION "ALAMEDA" EN CONSTRUCCION

El 30 del mes en curso, a las 3 P. M., en nuestra Oficina, BANDERA 70, y ante el Notario don Manuel Gaete F., remataremos el extenso sitio de 5,400 m2. (50 x 108 mts.), ubicado en la

Avenida Exposición 1210

con el bajo

MINIMUM DE $ 270,000 — ($ 50 METRO)

que se pagará: a) Reconociendo por su valor de cancelación una deuda primitiva de 13,500 dólares a la Caja Hipotecaria en bonos de 6 3|4 por ciento; b) Con $ 100,000 al contado, y c) El saldo en dos cuotas iguales a 6 y 12 meses plazo con 8 por ciento anual. La propiedad es de forma regular, cuenta con DESVIO PROPIO Y DIRECTO de la Estación Alameda y deslinda con las grandes bodegas de Carvajal, Muñoz y Cía., y el Establecimiento de la Ford Motor Co. Este sitio ha sido tasado por la Caja Hipotecaria a 65 pesos metro.

Si no se presentaren interesados por toda la propiedad, se procederá al remate, en el mismo acto, dividida en dos lotes iguales según detalles y condiciones en esta Oficina.

Bases, plano, títulos y orden de visita en nuestra Oficina.

José Manuel Balmaceda & Cía.

Casilla 1748 — BANDERA 70 — Teléfono 2214

CUATRO PESOS LE COSTARA limpiado terno correctamente, batas de señoras desde $ 4. Lavandería y Tintorería Bonaerense. Catedral 3040.

MAISON PARISIENNE, TEATINOS 14.—Cloches paño en todos colores, a 10; semi-fieltro rica clase, a 15; fieltro importado, a 25; manila adornadas a 30; pita legítimo, adornadas, a $5; boben, petate, ramayé, a precios reducidos. Hechuras, transformaciones en 24 horas. Casa atendida personalmente por su dueña. Teatinos 14. N-16

HAGO TRAJES SASTRE Y ELE- gantes a precios módicos. Bascuñán 84.

SEÑORAS, SEÑORITAS, "EL FE- nix" recibe constantemente las últimas novedades en sombreros para señoras, en medidas y transformaciones, tiene su especialidad. Alameda 2546

48.—Socios capitalistas e industriales. (Pedidos y ofrecidos)

SE NECESITA SOCIO CON $ 30,000 para explotar concesión club social, o con $ 5,000 o 10,000, siempre que tenga bien raíz. Catedral 1111. 21-O. N|O.

NECESITO SOCIO CON SEIS MIL pesos. Molina 64. 14—N.

SOCIO CAPITALISTA PARA CE- rrajería, plena producción, capital 30,000 pesos garantizado, necesito. Casilla 299. 15-N

PERSONA ACTIVA CON $ 3,000, puede ganar mil mensuales. Capital garantido. Vicuña Mackenna 1313. N-14

ACEPTO SOCIO CAPITALISTA para desarrollar negocio establecido de importancia. Dirigirse a J. F. Casilla 1197, Santiago. N-15

SOCIO CON 10,000 NECESITO, negocio garantido. Luis González. Correo 12.

CAJA DE CREDITO HIPOTECARIO

REMATE JUDICIAL

El 8 de Diciembre de 1926, a las 10 A. M., se rematará en el Cuarto Juzgado Civil de Mayor Cuantía de Santiago, el predio signado con el N.o 346 de la calle Maestranza de esta ciudad.

MINIMUM $ 33,333.34

que se pagará: a) Con $ 11.723.40, saldo de una obligación de 12,000 pesos primitivos en letras del 8 por ciento de interés con 1|2 por ciento de amortización anual, a favor de la Caja de Crédito Hipotecario: b) Con $ 11,000, al contado, en dinero efectivo, y c) Con $ 10,609.94, a seis meses plazo.

Bases y antecedentes en la Secretaría del Cuarto Juzgado Civil de Mayor Cuantía de Santiago.

Títulos en el Archivo de la Caja Hipotecaria.

PERSONA CON $ 10,000 Y CONOCI- mientos de comercio para buena industria, capital garantido, Correo 16, Morani. 15-N

49.—VERANEO

QUINTA EN PEÑAFLOR, MUY BO- nita, lista para ocuparla poca familia, vendo o arriendo, Morandé 730.

PAPUDO, ARRIENDO CASA AMU- blada, por la temporada de Verano. Tratar: F. de Muñoz. Papudo.

CONCON ARRIENDASE CASA AMU- blada. Tratar: Echaurren 8.

CARTAGENA, PLAYA GRANDE, arriendo casa chica amoblada. E. L. F., Correo Castro.

EN VIÑA DEL MAR, CALLE TRA- laviña 57, casa particular, daríase pensión por la temporada. Verano, siendo atendida por su propietaria. Santiago, Correo 268; en Viña, desde el 16 de Diciembre. 28N

Gran Remate Agrícola

POR ENTREGA DEL

Fundo Maltenhuapi

(Estación Panguilemu)

POR ACUERDO DE LOS HEREDEROS DE

DON JULIO OPAZO LETELIER

QUE SE EFECTUARA EN EL MISMO FUNDO

El Domingo 28 de Noviembre

Remataremos por cuenta de la sucesión de don Julio Opazo, todo el ganado lanar, vacuno y caballar, maquinaria agrícola, enseres, herramientas, y todo el gran menaje de casa, leña de espino y talhuen, etc., etc.

GANADO LANAR

3,700 OVEJAS de cría, nuevas Hampshire Down de gran clase, muchas de ellas con cría al pie. Estas ovejas se rematarán por majadas tal como están hoy día. Hay majadas de **800, dos de 750, 650, 500 y 250 ovejas.** Se advierte a los interesados que de estos piños se sacaron todas las ovejas de desecho.

155 CARNEROS reproductores **Hampshire Down**, de gran calidad, en pleno servicio todos nuevos y garantidos para la reproducción. Estos se rematarán en lotes tal como están en cada majada. Hay un lote de 12 carneros finos.

1,200 BORREGAS de este año, de 3, 4, 5 y 6 meses de edad.

1,200 CORDEROS lechones, de esta misma cosecha, en estado de retirarlos. Al comprador se dará facilidad y talaje gratis para sacarlos por partidas hasta el 10 de Diciembre de este año, debiendo pagar el total al contado el día del remate.

1 LOTE DE OVEJAS de desecho, trasquiladas, en buen estado de gordura.

Todo este ganado ovejuno está en perfectas condiciones, completamente sano y a media gor-

ANIMALES VACUNOS Y CABALLARES

13 **BUEYES** garantidos de trabajo, sanos y en muy buen estado.
46 **VACAS** de crianza, preñadas y paridas.
58 **MACHOS Y HEMBRAS** de 1 a 3 años, en buen estado.
5 **TOROS** mestizos de Holandés.
34 **CABALLOS Y YEGUAS** de servicio y de Patrón.
3 **CABALLOS** cocheros de primera clase.
13 **MULARES** de carga.

MAQUINARIA AGRICOLA, ENSERES Y HERRAMIENTAS

1 Máquina refregadora de uva, completa y sin uso, **1 Prensa** nueva para orujo, **2 Bombas** pasvasijadoras sin uso, **1 Lagar** grande, **1 Piquera, 3 Fudres** de 100 arrobas, **1 Fudre** de 50 arrobas, toda esta vasija está nueva; **1 Máquina** harneadora Boby chica, **3 Carretas** grandes, **4 Carretones, 1 Carretela** de dos ruedas con arneses, **1 Coche** estilo americano de 4 ruedas con arneses, **1 Romana** Howard de 500 kilos, **1 Máquina** limpiadora para viña. Carretillas de mano, barriles para agua, yugos carreteros, yugos aradores, cuartas de cadena para carretas, cuartas aradoras, 10 arados dobles acero, 3 cultivadoras, hachas, horquetas, palas, chuzos, azadones tronqueros, azadones para viña, y fuelle de fragua, pecheras para mulas, fondos para comida, 1 silla de montar para señora, herramientas varias., etc., etc.

MENAJE DE CASA

SALON.—Amoblado de felpa, mesas de arrimo, victrola, mesas chicas, alfombras, cortinas, sillas con junco, mesa de centro, lámpara para acetileno, cuadros al óleo, etc.

ESCRITORIO.—Escritorio Ministro, sofá y sillones cuero estilo Maple, estantes para libros, caja de fierro, silla giratoria, lámpara, cuadros.

SALA DE BILLAR.—Billar completo, sillones, sillas junco, cuadros, lámpara.

DORMITORIOS.— Amoblados completos, 11 catres laqué y con bronce, peinadores, cómodas, veladores numerosas mesas, sillas, sillones, alfombras, pisos, lámparas, sommiers, colchones, ropa de cama, cortinas, cuadros, juegos de lavatorios fierro con porcelana, etc.

SALAS DE BAÑO.—2 tinas fierro enlozado, 2 calentadores, lavatorio de loza de desagüe, botiquín, mesitas, lámparas.

COMEDOR.—Aparador, trinches, mesa de correderas, armario, 12 sillas, lámpara, cuadros, cortinas, jarrones, mesas chicas, servicio de loza inglesa, cubiertos, cristalería, relojes campana, etc.

REPOSTERO.—Mesón grande, trinche, frigorífico, mesa, lavaplatos, filtros, lámpara.

DESPENSA.—Estantería con cajones, frigorífico, carniceras, etc.

COCINA.—Cocina grande, cocina chica, lavaplatos, mesas forradas en zinc.

VARIOS.—Vinos embotellados chilenos, aguas minerales, cervezas, jabas de fierro para botellas, baño para servidumbre, sofá y sillas mimbre, sofáes de fierro para corredores, tinas y maceteros grandes con diversas plantas para corredores, hortensias, pelargonias, jazmines y cardenales, bambúes, etc., etc. Además se rematarán 1,000 sacos de leña, espino y talhuen, pudiendo el comprador retirarlos hasta el 10 de Diciembre.

HORAS DE REMATE

El remate comenzará a las 9 1|2 A. M., por el menaje de casa, hasta las 12 1|2, hora en que habrá almuerzo para los concurrentes, y se continuará a la 1 1|2 P. M. con el ganado, maquinaria, enseres, y terminará con lo que quede del menaje.

Los interesados pueden ir al fundo por Talca, del cual dista una legua, o por Panguilemu, del cual queda a 20 cuadras. El día del remate habrá facilidades de locomoción a la llegada de los trenes a Panguilemu.

DATOS Y PORMENORES DIRIGIRSE A:

Pedro Donoso y Cía.

HUERFANOS 1225 — CASILLA 521 — Teléfono Inglés 3451.

Exposición Feria de Animales

ORGANIZADA POR EDUARDO RODRIGUEZ & CIA. Y AUSPICIADA POR LA SOCIEDAD NACIONAL DE AGRICULTURA, A CELEBRARSE DEL 18 AL 21 DE NOVIEMBRE, EN EL RECINTO DE LA EXPOSICION DE ANIMALES. — (QUINTA NORMAL)

EDUARDO RODRIGUEZ & CIA.

REMATARA PRODUCTOS DE LOS SIGUIENTES CRIADEROS:

HOLANDESES

DEL CRIADERO "RANCAGUA" del señor J. Nicolás Rubio: 35 Toros Holandeses.

DEL CRIADERO "LOLENCO", del señor Arturo Alemparte: Vaquillas Holandesas, de 2 y 3 años, cubiertas.

Del señor Ramón Reyes: Vaquillas Holandesas importadas de Argentina

De la Hacienda "Las Mercedes", del señor Valentín Schiavetti: Toros y Vacas Holandesas.

Del señor Eulogio Velasco: Toros Holandeses de 2 años.

DEL SEÑOR FERNANDO CALEGIANA: 10 Vacas y 15 Vaquillas Holandesas, importadas de Argentina.

DURHAM

DEL CRIADERO "SANTA AMELIA" de los señores Allende Navarro Hnos.: 10 Toros Durham.

DEL CRIADERO "RUCAMANQUI" de los señores Gómez Pérez Hnos.: 15 Toros Durham

LINCOLN-RED

DEL CRIADERO "VILUCO" del señor Luis Larraín Prieto: 20 Toros Lincoln-Red.

CABALLARES

DEL CRIADERO "LOS BRONCES" del señor Diego Vial Guzmán: Yeguas y Potros chilenos puros

DEL CRIADERO "ACULEO" de los señores José y Miguel Leteller: Caballos chilenos.

DEL CRIADERO "LAS PATAGUAS" del señor Tobías Labbé: Caballos chilenos.

DEL CRIADERO del señor José María Hurtado: Caballos y yeguas chilenos.

Del señor José Tagle Ruiz: Caballos chilenos de Ercilla y Potrones y Potrancas mestizos de Percherón.

Del señor Belisario Espinola: 3 Yeguas Shire finas puras inscritas.

DEL SEÑOR NICOLAS LARRAIN: 9 Caballos y Yeguas chilenas de montura.

DEL SEÑOR DARIO PAVEZ: Caballos chilenos.

OVEJUNOS

DEL CRIADERO "SAN CARLOS, JOSE LUIS COO", de la Comunidad Coo Tocornal: carneros Hampshire-down.

DEL CRIADERO "CHACABUCO" de los señores Baburizza, Lukinovic y Cía. Carneros Hampshire-down.

Del señor Ramón Larraín H.: Carneros Hampshire-down.

EDUARDO RODRIGUEZ y Cía.

— OFICINA: HUERFANOS 1260 —

REMATARÉ

EL MIERCOLES 24 DE NOVIEMBRE, A LAS 3 P. M., en mi oficina, Bandera 168, la propiedad ubicada en Providencia. Avenidas Manuel Montt N.os 842|66 y Antonio Varas N.os 855|61, (distante treinta metros de los tranvías Bilbao, y con autobuses por Manuel Montt), dividido en los siguientes lotes:

LOTE 1

Av. ANTONIO VARAS 855.—Superficie: 1,241.50 m2. Casa-habitación de siete piezas y dependencias. Jardín. Plantaciones.

MINIMUM: $ 25,000

Pagaderos con $ 12,500 al contado y el resto con facilidades.

LOTE 2

Av. ANTONIO VARAS 861.—Superficie 721.80 m2. Local para industria, con dos espléndidos galpones, bodega, dos piezas de habitación.

MINIMUM: $ 15,000

Pagaderos con $ 7,500 al contado y resto con facilidades.

LOTE 3

VENDIDO

LOTE 4

Av. MANUEL MONTT 842|854. Superficie: 2,144.10 m2. Chalet de un piso, bien construído, con seis habitaciones, dependencias, jardín. Parrón. Arboles frutales.

MINIMUM: $ 60,000

Pagaderos con $ 20,000 al contado y el resto con facilidades.

Toda la propiedad reconoce $ 40,000 de deuda a la Caja de Crédito Hipotecario en bonos de 8 con 1|2, que se distribuirá entre los lotes vendidos si lo desearan los compradores.

Para visitar la propiedad, dirigirse a Av. MANUEL MONTT 854, a cualquier hora. Más datos, en mi oficina: Sección Compraventa Urbana Sur.

CARLOS OSSANDON B.

168 — BANDERA — 168

Remate

El 13 de Diciembre próximo, a las 10 A. M., se rematará ante el segundo juzgado civil de esta ciudad, la propiedad situada en

Avenida Los Leones N.o 340,

perteneciente a don Luis Echenique Zegers.

MINIMUM: $ 117,285.53

Bases y antecedentes en secretaría del segundo juzgado civil, expediente caratulado: "Otto Setz con Luis Echenique Z."

El Secretario

Remates de Prendas de Plazo Vencido

El Sábado 13 de Noviembre, a las 9 A. M., el martillero señor Villegas, rematará en la Casa de Préstamos "LA GRAN VIA", calle San Pablo y comprendidas entre los números 75,842 a 78,364 y 56,756 a 61,870.

HAY: maletas cuero, sobretodos, ternos, calzado, cortes casimir, manteles, etc.

El Sábado 13 de Noviembre, a las 10 1|2 A. M., el martillero señor Patiño, rematará en la **Casa de Préstamos "LA ÑUÑOA", Av. Irarrázaval N.o 3517,** las prendas no rescatadas y comprendidas entre los números 80,095 a 81,314.

HAY: cortes casimir, ponchos, máquinas coser, catres bronce, ternos, alhajas.

El Lunes 15 de Noviembre, a las 9 A. M., el martillero señor Rivas, rematará en la **Casa de Préstamos "EL NUEVO PLANETA", calle San Pablo N.o 2894,** las prendoas no rescatadas y comprendidas entre los números 8,873 a 9,351 y 29,823 a 30,832.

HAY: ponchos, ternos, calzado, cortes casimir, rebozos, planchas, catres, etc.

El Lunes 15 de Noviembre, a las 10 1|2 A. M., el martillero señor Meza, rematará en la **Casa de Préstamos "LA SAN MIGUEL", calle San Diego N.o 2118,** las prendas no rescatadas y comprendidas entre los números 33,256 a 33,942 y 91,776 a 93,315.

HAY: plaquées, ternos, sábanas, mantas, rebozos, cortes casimir, maletas, etc.

El Lunes 15 de Noviembre, a las 2 P. M., el martillero señor Balmaceda, rematará en la **Casa de Préstamos "LA MARAVILLA N.o 2", calle San Diego N.o 1398,** las prendas no rescatadas y comprendidas entre los números 55,822 a 56,085 y 79,158 a 80,377.

HAY: cortes casimir, ollas fierro, rebozos, ternos, máquinas coser alhajas.

El Lunes 15 de Noviembre, a las 4 P. M., el martillero señor Calvo, rematará en la **Casa de Préstamos "LA VALPARAISO", calle Maestranza N.o 392,** las prendas no rescatadas y comprendidas entre los números 26,962 a 27,348 y 85,689 a 86,615.

HAY: rebozos, sábanas, plaquées, géneros, cortes casimir, victrolas, manteles.

Las prendas estarán a la vista desde dos horas antes del remate. PAGO AL CONTADO.

EL INSPECTOR.

Grandes Remates de las Maquinarias

Instalaciones Mercería y Ferretería de las firmas A. Martinot y C. Delgeon y Delgeon Hirigoyen

Chacabuco 32 A y Romero 3244

(POR LIQUIDACION TOTAL Y CONCLUSION DEL NEGOCIO)

El Viernes 19, el Miércoles 24,

El Sábado 27 y el Jueves 2 de Diciembre, de 10 a 12 y de 2 y media adelante

HAY

Gran galpón desarmado de pino y roble de 45 por 24 m. Puente pescante de 5 toneladas, turbinas, compuertas, dinamos y motores, prensas hidráulicas, id. para aceite, tacadoras para cáñamo, motos bombas, centrífugas de pistón y a vapor, arrietes, malacates, secador de frutas, **motores locomóbiles, piezas para picadoras, batidoras, romanas para animales,** bocinas y mazas para carretas, puerta de bóveda, tornos, tijeras, máquinas, herramientas de todas clases, **máquinas para fabricar conservas,** sierra para géneros, cortadora de papeles, **motores fijos a bencina y a vapor,** calderos, tecles, aceiteras, graseras, limas, sierras, herramientas para mecánicos y carpinteros, fitings para carnicería, llaves para agua y a vapor. Artefactos eléctricos, mercería, correas, transmisiones, poleas, uniones, descansos, consolas, rieles, hierros en barras, maderas, carpas, maquinarias para molinos, motocicletas, estantes, mesones, vidrieras, muebles y útiles de escritorio, etc.

A LA VISTA DESDE EL LUNES, DE 9 A. M. A 12 Y DE 2 A 6 P. M.

ENRIQUE MANDIOLA EASTMAN,
Martillero de Hacienda.

NOTA.—Se vende la Maestranza, instalada con clientela y el edificio de concreto con grandes bóvedas y galpones, ubicados en Avenida Portales 3184; juntos o por separado.

"EL TATTERSALL"

En la FERIA que se efectuará

EL LUNES 15

entre otros lotes de ganado gordo y para engorda

SE REMATARAN:

NOVILLOS GORDOS LLEGADOS de: Quepe, Carahue, Lo Bustamante, Linares, Rosario.

NOVILLOS ARGENTINOS LLEGADOS DE LOS ANDES.

VACAS GORDAS llegadas de Renaico, Molina y Chillán.

BUEYES GORDOS llegados de Batuco, Los Angeles y La Ligua.

VACAS y NOVILLOS para ENGORDA.

VACAS ESPECIALES ARGENTINAS.

EL GERENTE.

Oberpaur

15 - 20 NOVIEMBRE

POR ESTA SEMANA LOS SIGUIENTES 3 PRECIOS

$ 1.40
Gasa floreada en fondo claro

$ 1.70
Gasa en fondo de moda, estampado de novedad

$ 1.
un surtido Muselina, Crepés y muy bar

Además de lo enumerado más arriba exhibiremos en nuestra ventana especial un gran surtido de:

Cretonas para varios usos, desde el metro. **$ 1.90**

Además de lo enumerado más arriba, exhibiremos Hasta las últimas novedades PARIS

Y los conocidos y antiguos amigos de nuestra clientela

73 c|m. Osnaburgo m—95

91 c|m. Lienzo Viejo Vigilante m - 1.90

95 c|m. Lienzo La mano grande m - 2.80

OBERPAUR

ESTADO 273

Remate del Menaje de Casa en N

DEL SEÑOR JOSE MARIA CASTRO
(POR CAMBIO DE RESIDENCIA)

Hoy DOMINGO de 10.30 y de 2 adelante

AVENIDA CENTRAL 291, PROXIMO A LA PLAZA

HAY:

SALON.—Rico piano de 1|2 cola Brusmead americana, alfombra de Smyrna, amoblado Luis XV tapiz seda tapado, sillones felpa y seda, **gran boul con aplicaciones de bronce y nácar,** Luis XV luna cortada, pedestal mármol y estatua Terracota, música tallado, **brasero bronce antiguo,** cuadros, cuatro sillas antiguas, grupo bronce, una cítara, una bandurria y una guitarra.

SALITA.—Rico piano Blutner vertical tipo grande, sillones, cuatro grandes sillones cuero marroquí, mueble música, **lámpara antigua con bronce,** cuadros, etc.

ESCRITORIO.—Alfombra, mesa escritorio, **rico estante** roble americano, tres cortinas grandes, **medio amoblado,** un globo terráqueo, estufa eléctrica, dos rifles, cuadros, ferreras, etc.

COMEDOR.—Alfombra granate Smyrna, dos trinchos, sillas rosados, mesa correderas, seis sillas tapiz cuero, aparatos de loza y cristales, cuchillería, paneras, alcuzas, botellas, servicios de té y otras piezas de plaqué, carpeta mesa, relojes colgar, etc.

DORMITORIOS.—Alfombra de Bruselas y de una pieza, **amoblado dormitorio estilo inglés con marquetería y bronce,** dos cuerpos lunas cortadas; otro amoblado Luis XV con mesa gosta, un velador, una cómoda y un ropero con espejo, todo caoba antigua, amoblado asiento, cuadros y dos catres de bronce, cortinas, etc.

BAÑO.—Rica tina baño fierro enlozado con llavis lavatorio desagüe, un bidet, un espejo y un gran guardarropa de tres cuerpos, etc.

VARIOS.—Dos alfombras grandes de tiras, **cocina a carbón, cantidad de útiles de fierro y de cobre,** carnicera, mesas sueltos, dos rollos de alambre, una cabra, siete colizas para tas, dos escaños madera y fierro, gran escalera, **dos grandes tros con su depósito,** gran manguera, una silla montar de ballero, varias herramientas de jardín, gran estante de alambre y otro desarmado, balancín, lanzas y dos varas de bonita caja completa de herramientas, lotes de chapas, cos de acero, moldes para dulces, un aparador suelto y muchos objetos.

A LA VISTA HOY DE 2 A 6.

ENRIQUE MANDIOLA EASTMAN
MARTILLERO DE HACIENDA — COMPAÑIA

NOTA.—La entrega se hará en el acto después del remate ta el Lunes a las 7. Habrá golondrinas y carretelas a la puerta.

FUNDO SAN CARLOS

SE VENDE O PERMUTA

En condiciones especiales, vendo un fundo muy productivo a diez kilómetros al Poniente de San Carlos. Dos casas de habitación; varias de inquilinos, galpones, lechería para 80 vacas. Está dividido en 24 potreros, agua en abundancia. Buenas cosechas de trigo, lentejas. Deuda al Banco Hipotecario de Chile $ 150,000.

Tratar: **BANDERA 195.**

REMATE

MINIMUMS REBAJADOS

El 18 de Noviembre, a las 3 P. M., en el estudio de Manuel Merino Esquivel, Agustinas 1116 se rematará las propiedades de la sucesión de don José Ugarte.

ARTURO PRAT N.o 1292.— MINIMUM $ 24,000

SANTA ROSA N.o 1615.—MINIMUM: $ 14,000

Pago: Mitad al contado y mitad a seis meses. Más antecedentes en el estudio del Arbitro.