EDICION DE 20 PAGINAS
PRECIO EN TODO EL PAIS: 30 CENTAVOS

LA NACION

M. C. R.

AÑO X. SUSCRICION: por un año, $ 90. — Por 6 meses, $ 48.— Por 3 meses, $ 26.— Por un año, extranjero, $ 150

SANTIAGO DE CHILE, VIERNES 10 DE DICIEMBRE DE 1926

AGUSTINAS 1253 - 1269
TELEFONO INGLES 3113 - 3114

Núm. 3,617

Exija película de esta marca
Paramount Pictures
Son las mejores del mundo

LA MODA ACTUAL

...berto de fieltro color bei... ...ustado de gros grain en el mismo tono

El castillo encantado de Dinamarca

...conocido sacerdote danés, ...rtensen Larsen, refiere lo ...ido durante una visita que ...o el castillo de Drangsholm, ...al pasa en el país por una ...ncia habitada solamente ...s almas del otro mundo, a ...al nadie se atreve a acer... ...por ...nor a las iras de ...ntasmas que por la noche ...a pernoctar en ella.

...clergyman Martensen no ...dar crédito a los relatos ...compañeros y de personas ...erías de la región, que ...como verídicas historias ...ecidos que se presentaban ...las noches en el castillo. ...ólo tenía en cuenta la cre... ...de ...aldeanos, quienes, ...que Shakespeare escribió ...Hamlet", en cualquier inci... ...natural ven fenómenos ...inarios. Para comprobar ...ticismo ...trasladó a la ...de los espectros.

...ñó al dean Martensen ...el propietario barón Zyt... ...Adler. Este le contó que ...tarde que se encontraba, ...en esta ocasión, haciendo ...ores de su castillo al con... ...Moltke de Nerager, ...que en el patio del pa... ...traba un carruaje, mien... ...rios perros ladraban des... ...mente. El conde dijo al ...del castillo: "Ahí vienen ...tantes". Entonces ambos ...taron de sus asientos pa... ...rarse a una ventana y ver ...era el que llegaba, y ob... ...con asombro, que el ...que había penetrado en ...era una vieja carroza ...da por cuatro caballos ...de la cual descendía un ...vestido a la antigua y ...parecía al marido de la ...María de Escocia.

...propietario de la casa y el ...descendieron al pitio y en ...llaron ni rastros del co... ...del caballero.

...momento en que el ba... ...rphen refería estas par... ...dades al dean Martensen, ...oyeron el rodar de un ...que entraba en el pa... ...castillo. Los dos se pu... ...en pie, pálidos y emocio... ...por la semejanza entre lo ...durante la visita del ...rlos Moltke y este mo... ...se apresuraron a aso... ...también a la ventana que ...patio.

...to en la historia referi... ...que de un carruaje ...do por cuatro caballos ...descendía Bothwel, el ma... ...de la ...María de Esco... ...La noche se echaba encima, ...ño del castillo manifestó ...prudente retirarse para ...nuevos huéspedes toma... ...sión de la residencia.

...pocos instantes observó ...man que tras la sombra ...oso de la Reina María ...otras de los antiguos ...os que fueron ejecutados ...os lugares hace muchí... ...os.

...ejada de los carruajes ...con ...anunciábase ...por el ruido de las rue... ...ladrar de perros invisi... ...menos, así lo afirma el ...Martensen.

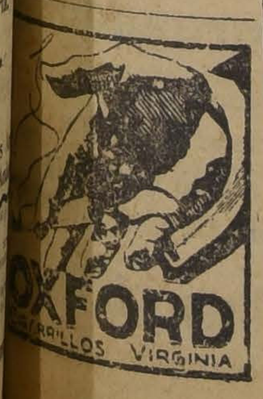

LAS JOYAS DE LA CORONA RUSA

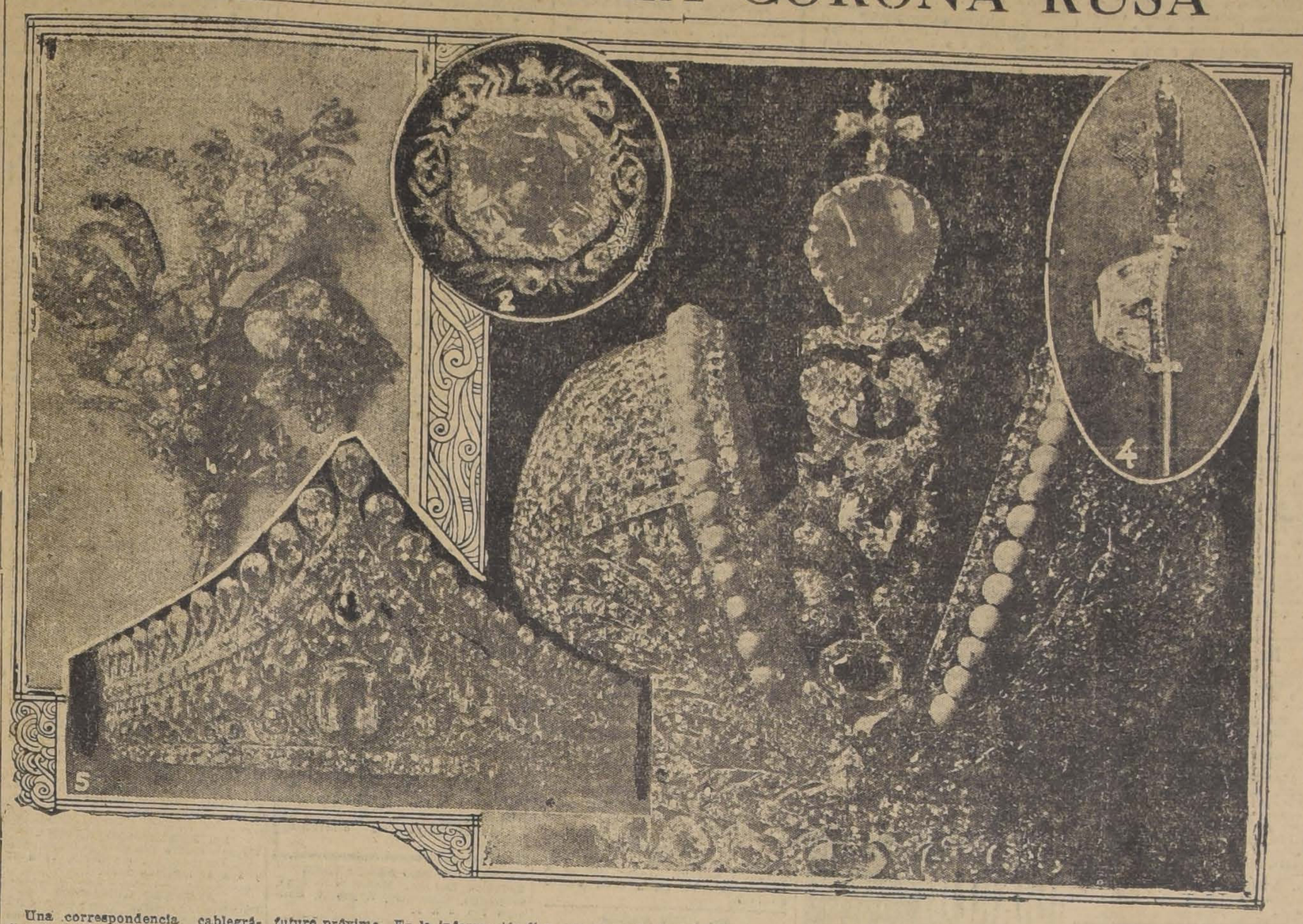

Una correspondencia cablegráfica exclusiva para "Los Tiempos" anunciaba ayer que el Gobierno ruso ha revelado estar dispuesto a vender las joyas de la Corona, si se le ofreciera un precio adecuado por ellas. Tiene interés el Gobierno, eso sí, en que el comprador aceptara no desengastar las piedras preciosas, pues hay la intención de recuperarlas en un futuro próximo. En la información cablegráfica se recalca el hecho de que ciertas pidras, como el brillante Orloff, de un precio fantástico, así como también la Copa de Amor y la Corona Nupcial de Catalina II, permanecen todavía en el Tesoro del Estado, no obstante los rumores que han circulado, en repetidas ocasiones, acerca de la enajenación de esas joyas. Las fotografías que reproducimos muestran algunas de las más valiosas joyas de la Corona. El N.o 1 es un ramo de flores hecho todo de brillantes blancos y amarillos, por un valor incalculable. Entre otras piedras preciosas tiene doce brillantes rosados, coronados por el "Balai", enorme rubí llevado desde Pekín en el siglo XVIII. Hay millares de brillantes más pequeños y un buen número de grandes perlas. El N.o 4 es el cetro de oro de Catalina, con gran número de brillantes, entre los cuales sobresale el famoso "Orloff", que en tamaño es el tercero del mundo. El N.o 5 es una diadema hecha para la Emperatriz Isabel, hija de Pedro el Grande. Este adorno fué lucido por la última Czarina en su coronación.

El ladrón caballero

Con motivo de celebrarse en Berlín la Exposición Internacional de Policía, en un discurso pronunciado por el jefe de la Seguridad Pública, éste, entre otras cosas, anunció que estaba detenido el famoso Frizt Wald, conocido por el "ladrón gentleman", quien por espacio de mucho tiempo, primera en Berlín, en 1924, y después en Hamburgo, en 1925, sembró el terror entre las clases bien acomodadas.

Se calcula que durante el ejercicio de sus trabajos logró robar joyas por valor de medio millón de dólares y dinero por una cantidad similar. Lo curioso del caso es que alhajas tasadas en 125,000 dólares, que fueron robadas por Frizt Wald, se exhiben en la Exposición porque nadie se ha presentado a reclamarlas y se ignora quiénes sean sus verdaderos propietarios.

Wald penetraba en las casas por los balcones, vestido siempre de frac o de smoking.

Algunas de sus aventuras fueron muy comentadas por las particularidades de su rara ejecución.

Una vez penetró por un balcón que había dejado abierto, en el cuarto de un acaudalado hombre de negocios, y al oír ruido en la alcoba inmediata se detuvo. Al mismo tiempo la esposa del negociante, que se hallaba en el lecho, y que también advirtió que alguien estaba en la habitación, encendió la luz. Su sorpresa fué extraordinaria al encontrarse en presencia de un joven de agradable apariencia, vestido de etiqueta. En un principio supuso que el recién llegado había entrado allí por equivocación, tomándole por uno de los inquilinos de la casa.

Pronto salió de su error. El joven se acercó a ella, y con frases de la mayor cortesía le manifestó que no abrigara la menor inquietud, pues no se proponía causarle más que un ligero daño, consistente en despojarla de las alhajas que poseía, las cuales suponía tuviera aseguradas.

A su demanda, la señora le entregó algunas sortijas que llevaba puestas, cuidando de ocultar entre las ropas del lecho la de más valor, consistente en un anillo de brillantes, que le había costado dos mil dólares.

Acto seguido, el "ladrón gentleman" se dirigió a la alcoba ocupada por el marido. En el momento de poner la mano en la puerta para franquearla, la esposa corrió tras el joven y le suplicó que no entrara, porque temía que la impresión que sufriera su esposo, que padecía del corazón, acabaría con su existencia precaria.

El elegante ladrón replicó que aquella devoción que sentía por su marido era acreedora a una recompensa, y acto continuo devolvió a la señora las sortijas y demás joyas de que se había apoderado, a cambio de que ella guardara el secreto de lo ocurrido.

CALZADO
MATIZ Y DE REJILLA
Los últimos modelos, pídalos a
NAVARRO
Moneda 877
Dic—11

Mal genio

Cuento, por A. WHIP.

Las siete de la tarde. Nieva. París semeja un inmenso tablero de damas, cuyas casillas blancas son los edificios, con sus tejados de albura inmaculada, y las negras, las calles, fangosas y homicidas.

El Sr. Gélatín entra en el portal de su casa, se limpia concienzudamente las botas en el limpiabarros que hay al comienzo de la escalera y continúa limpiándose en los de los pisos restantes, hasta llegar al quinto, que es el suyo. Delante de su puerta hace más: se quita las botas, abre con su llave, que siempre lleva consigo, y, descalzo, entra en su cuarto.

—¡Pero, cochino! — grita una voz furiosa. — ¿No ves que traes el abrigo lleno de nieve y chorreando el paraguas? ¿No podías esperar a secarte para entrar en casa? ¡Marrano! ¡Más que marrano! ¡Puerco!

Estas palabras son de la señora de Gélatín, que de modo tan amable recibe a su esposo.

El Sr. Gélatín no responde.

—Además, ¿no te tengo dicho que no vengas tan pronto? ¡Sabes que no cenamos hasta las siete y media! ¡Media hora que vas a estar estorbándome! ¡Qué paciencia hace falta, señor!

El Sr. Gélatín sigue mudo.

—¡Todo lo haces por fastidiarme! ¡Eso es; deja el paraguas chorreando en el perchero! ¿No podías ponerlo a secar en otra parte? ¡Qué inútil eres!

El Sr. Gélatín sigue sin contestar.

—¿Pero no te has visto el pantalón? ¡Si está de barro hasta las corvas! ¡Un pantalón nuevo! ¡Porque no irás a negarme que un pantalón que sólo llevas usándolo dos años es un pantalón nuevo! ¡Adán! ¿No puedes mirar dónde pónes los pies cuando vas por la calle? ¡Estoy segura de que lo haces de propósito el meterte en los charcos!

—....

—¡No coloques ahí las botas! ¡Ahí tampoco! ¿Es que quieres ponerme todo perdido? ¡Llévalas a la cocina! ¡María, cuidadito con que limpies mañana las botas del señor! Así aprenderás a ser un poco más cuidadoso!

—....

—No te pongas ahora el pijama. No quiero que te quites el pantalón mojado; se te quitaría la raya. ¡Pero no estés ahí parado!... ¡No, no te laves las manos en el lavabo; vete a la cocina!... ¡No abras tanto el grifo, que pones el suelo perdido!... ¡A la mesa! ¡María, la sopa!

—¡Pero ponte bien la servilleta! ¡No metas tanto ruido al tragar la sopa!

—....

—¿No te gusta el guisado? ¡Claro, el señor querrá pollo asado a todo pasto! ¡ Pues con lo que ganas no hay más que guisado...., y que no falte! ¡Con el pretexto de que trabaja once horas durante el día, no le queda tiempo para buscarse una ocupación por las noches! ¡No tienes amor propio ni

—....

dignidad! ¿En qué estaría yo pensando para casarme contigo?

—El queso, María. ¡En seguida!

—¿Por qué quitas tanta corteza?

¿Es que no sabes lo caro que está el camembert? ¡Ahora se come corteza y todo! ¡Qué ordinario! ¡Qué modales de carretelero! ¿Pero es que te han educado en una cuadra?

—Hija, te suplico que por lo menos respetes a mi familia.

—¡Ah! ¿Te atreves a contestarme? ¡Tienes el tupé de ...! ¡No; sería demasiado! ¡Tienes un genio intolerable!

A. W.

LOS SUSCRIPTORES por UN AÑO
—: DE :—
"LA NACION"
O
"LOS TIEMPOS"
TENDRAN DERECHO
A UNA OPCION EXTRAORDINARIA
que equivaldrá a varias veces el valor del abono, y que será tanto más ventajosa, cuanto más pronto sea tomada la suscripción.
DETALLES EL DOMINGO
APRESURESE A SUSCRIBIRSE Y CONSERVE SU RECIBO
"LA NACION" un año..... $ 90.—
"LOS TIEMPOS" un año... $ 45.—
La suscripción da derecho, además, para recibir el diario grátis por lo que queda de este año y un ejemplar del Anuario "La Nación" que aparecerá en la primera semana de Enero.

Un boticario distraído

Según cuentan los periódicos de Londres, la telefonía sin hilos ha salvado la vida de un londinense que había sido víctima del error de un farmacéutico.

Dicho ciudadano, estando en Birmingham, se sintió enfermo y llamó a un médico. Este le prescribió unas píldoras inofensivas.

Fué a comprarlas a una farmacia, y el dueño de ella le dió por equivocación doce píldoras de estricnina.

Al poco rato el farmacéutico advirtió su error, y fué en auto al hotel donde se hospedaba el cliente; pero allí le dijeron que éste había salido en el último tren para Londres.

El farmacéutico entonces tuvo la idea de dirigirse a una Compañía de conciertos por radio, y logró que intercalaran en el programa un aviso dirigido al cliente londinense en cuestión, en que se le notificaba el error sufrido, y se le rogaba que tirara las píldoras a la más próxima alcantarilla.

Aquella noche, el enfermo, que estaba bastante mejorado, se puso a oír un concierto después de comer, y su estupefacción fué enorme cuando oyó, gracias al altavoz que tenía sobre la mesa, que las píldoras que le habían vendido, y que no se había tomado todavía, pues iba a comenzar el tratamiento a la hora de acostarse, contenían un veneno terrible.

Se levantó vacilante, cogió las píldoras y las arrojó al "water-closet". El inmediatamente puso un telefonema urgente al farmacéutico, en que le decía:

"Me iba a tomar la primera píldora momentos después de oír el concierto. Gracias a su feliz idea he salvado la vida".

¡OH, MARGARITA!

Margarita dice que en cada Verano se alargan más las piernas de las muchachas...

Una serie inacabable de divorcios

Después de gastarse varios millones para poder divorciarse de su mujer, el millonario Shackeray, de Nueva York, ha decidido reconciliarse con ella y reanudar la vida conyugal.

El señor Shackeray y su esposa vivieron muy felices durante los primeros años de su matrimonio, en los que tuvieron dos hijos; pero al nacer el tercero el marido empezó a sospechar que su mujer le había sido infiel durante un viaje que aquélla había hecho a las regiones polares acompañada de un mestizo canadiense.

Entabló pleito de divorcio, que duró cuatro años y le costó una fortuna considerable. Perdió el pleito, pues la mujer pudo probar que el mestizo que la acompañó en su viaje sólo había sido para ella un criado.

Recobrada así su buena reputación, la señora de Shackeray pidió a su vez el divorcio, alegando que su marido la había engañado sucesivamente con varias mujeres, entre ellas una artista de "music-hall", Florencia Leeds. Pero en el curso de este pleito los cónyuges advirtieron que, a pesar de todo, se amaban y que su sueño dorado era vivir juntos.

Los señores de Shackeray han emprendido un largo viaje de recreo por Europa a bordo del "Olympic".

Antes de embarcar, el señor Shackeray ha dicho:

—Ya no volveremos a cometer más errores. Se acabaron las catástrofes; para mí ya no hay más mujer en el mundo que la señora de Shackeray.

Casado contra su voluntad

Los periódicos neoyorquinos comentan irónicamente un hecho en el que han intervenido los Tribunales para otorgar una sentencia de divorcio. Por una sola vez en esta clase de asuntos, se reservan los nombres de los protagonistas y se utilizan las socorridas iniciales de ellos.

Un joven y rico negociante americano ha presentado demanda de divorcio contra su esposa, en razón (dice él), de una verdadera confiscación de su voluntad durante el tiempo que duraron las relaciones.

Parece que ella era una auténtica profesional de hipnotismo, con el que había realizado numerosos hechos punibles. Esta señora, entre otras cosas, se había dedicado a captar las voluntades de jóvenes millonarios para casarse con ellos. Algunos, bastantes, fueron capaces de resistir el influjo hipnótico de la dama; pero este último, que acude a los Tribunales, no tuvo fuerza: cayó hipnotizado y fué a la iglesia.

Numerosos testigos han depuesto en esta causa, y todos ellos coinciden en la posibilidad de que el acto de debilidad realizado por el demandante pudiera obedecer a las causas aducidas. Tantos lo afirman, que el Tribunal, después de arduas deliberaciones, ha acordado el divorcio, fundamentándolo "en que el libre albedrío de él hubiera podido ser provisionalmente anulado por "pases" magnéticos".

El ex-marido no oculta su júbilo por el fallo judicial.

ZAPATERIA ROBERT
Sigue realizando toda la existencia en calzado por arreglo en el local los días 10, 11 y 13.
Moneda 807

VENDO
En San Isidro 623, muy buena casa altos, todas comodidades en magnífico estado. Tratar en:
DELICIAS 835

ARRIENDO
En Maestranza 228, muy buena casa con todo confort y comodidades. Tratar:
DELICIAS 835

GUIA PROFESIONAL

ABOGADOS

LUIS ALAMOS BARROS
MARCIAL MORA MIRANDA
Teatinos 254. — Oficina 65. — De 9.30 a 11.30.

ROBERTO CRUZ
Causas criminales. Morandé 440.

LUIS ALBERTO CASTRO
Morandé 291. Oficina 54.

CLARO Y CIA.
Oficina en Santiago, Morandé número 231. Teléfono N.o 2355. Casilla N.o 1867. Oficina en Valparaíso, Prat N.o 153. Teléfono aut. número 2028. Casilla N.o 1928.

FEDERICO DUNCKER BIGGS
Huérfanos 833, altos Banco Germánico. Teléfono 295. Casilla 295.

LADISLAO ERRAZURIZ
LUIS QUINTEROS T.
Amunátegui 301. Teléfono 638.

FERNANDO GUZMAN VERGARA
Agustinas 1148. Oficina 27. Teléfono 2687.

HECTOR ARNALDO GUERRA
Causas civiles y criminales. Galería Alessandri 24. Teléfono 4362.

OSVALDO NUVIA
Morandé N.o 244. Casilla 1831.

BERNARDINO LEIVA
OTTMAR STEGMAIER
Bandera N.o 637. Casilla 2068.

MANUEL MERINO ESQUIVEL
Agustinas 1116. Teléfono 2077. Casilla 2407. De 10 a 12 y 4.30 a 6.30.

NICOLAS MARAMBIO MONTT
San Antonio 570. Casilla 2699. Asuntos civiles, especialmente mineros.

VICENTE MOLINOS GAETE
Agustinas 1148. Teléfono 2110. De 11 a 12 y 5 a 7.

MODESTO IDE MARTINEZ
Vergara 134. De 9 - 11 y 3 - 6.

ROBERTO DE PETRIS
Galería Alessandri 25. Teléfono 156 Casilla 4044.

ANTONIO PLANET C.
Especialmente cuestiones comerciales. Estudio: Teatinos 254, of. 19. Casilla 13244. Teléfono 4907

LUIS MANUEL RODRIGUEZ
Amunátegui 225. Casilla 2070.

ANIBAL ROGEL ARRIAGA
LUIS MORALES ZUAZNABAR
Abogados Bandera 652. Casilla 2996 Teléfono 3177.

SALAS ROMO HNOS.
LUIS Y VICTOR SALAS ROMO
Compañía 1325. Teléfono 1527. Casilla 2231.

JAVIER MARIA SILVA
Abogado
Bandera N.o 260

HUBERTO SALGADO
Criminalista. Causas civiles, nulidades matrimonios. Anticipa fondos. San Pablo 1417.

LISANDRO SANTELICES
Abogado: Bandera 260. Oficina altos Banco Nacional. Teléfono 881.

EMILIO TAGLE RODRIGUEZ
Asuntos comerciales y mineros. Bolsa Comercio. Of. 114. Teléfono 2016.

HUMBERTO YAÑEZ VELASCO
Morandé 322. Teléfono 1614.

MEDICOS

Dr. ALCAINO
Estudios Europa. Oídos, nariz, garganta, vías lacrimales. 3 a 6. Dieciocho 314. Teléfono 257.

Dr. ARTURO ALBERTZ
Enfermedades señoras. San Antonio 275. De 3 a 4. Teléfono 4026.

Dr. CARLOS D. AGUIRRE
Especial vías urinarias, venéreas, sífilis. Carmen 191. De 1 a 5.

Dr. AMENABAR OSSA
Oculista 14 años. Europa, 2 años, médico director Hospital Ojos Condado Stanford (Inglaterra). Merced 494. De 2 a 4. Teléfono 602.

Dr. LEONCIO ANDRADE
Medicina general. San Diego número 81. De 3 a 5. Teléfono 4523.

Dr. ARNELLO
Cirugía, anestesia general, venéreas. García Reyes 17. De 12 a 3. Hospital San Vicente 4-6.

Dr. ITALO ALESSANDRINI
Cirugía y ginecología. 1 a 3. Merced 822. Teléfono 3555.

Dr. ARIETIA
Niños. Estudios Europa. Teatinos 254. 2-4 1|2. Domicilio: Agustinas 1319. Teléfono 1773.

Dr. BUNSTER
Ayudante clínica ginecológica Cirugía. Enfermedades señoras. Ultramicroscopía. S. Rosa 86. 2 a 3 1|2.

Dr. BORQUEZ SILVA
Estudios Europa. Pulmón, corazón, estómago, intestinos. Rayos X. 3 a 6. Arturo Prat 80. Teléfono 19. Matadero.

Dr. RIFO BUSTOS
Estudios Europa. Medicina interna. Preferentemente corazón y estómago. De 2 a 5. Manuel Rodríguez 26.

Dr. BISQUERT
Vías urinarias, sífilis, Moneda 859, 3 a 6. Casilla 2563. Teléfono 953.

Dr. BRONFMANN
Estudios en Europa. Ayudante clínica quirúrgica Hospital San Vicente. Cirugía. Enfermedades señoras. Venéreas. 2 a 5. Cinefuegos 68. Teléfono 3457.

Dr. RAMON BRIONES C.
Cirugía. Enfermedades señoras. Catedral 1165. 5.o piso, de 5-6. Residente Hosp. San Vicente, 2-4.

Dr. BEAUMONT
Hospital Salvador. Cirugía. Ginecología. 3-5. Merced 815.

Dr. BULNES
Medicina interna, especialmente pulmón. Rayos X. De 2 a 4. Compañía 1378. Teléfono 98, Palma.

Dr. BRAGA CASTILLO
Regresó Europa. Rayos X. Medicina general, niños; 9 a 10 y de 1.30 a 4.30. Merced 136. Teléfono N.o 1393.

Dr. JORGE BAHAMONDE
Medicina interna. Sífilis. Martes, Jueves y Sábado, 3 y media a 5. San Antonio 126. Domicilio: Prat 531.

Dr. BARRENECHEA
Oculista. Especialidad oídos, nariz, garganta. Huérfanos 801. Regresó. De 9 a 12 y 3 a 6.

Dr. BARAÑAO GAZMURI
Ayudante ginecología. Hospital Salvador. Cirugía. Enfermedades señoras. Sífilis. Rosas 1627. De 3 a 5.

Dr. MARIANO BAHAMONDE RUIZ
Cirugía, ginecología, 1-3 1|2, Vicuña Mackenna 38.

Dr. ALEJANDRO BRAVO G.
Cirugía general. Medicina aparato digestivo. Compañía 2165. Teléfono 4073. Martes, Jueves, Sábado 4-6.

Dr. SANTIAGO BARRENECHEA
Oculista. Ahumada 11. Consultas: 2 a 6.

LABORATORIO CLINICO
Dr Héctor Corona T.
Delicias 938, frente a Ahumada
Exámenes químicos, bacteriológicos. Diagnósticos sífilis, blenorragia, tuberculosis, etc., autovacunas. Teléfono 3695.

Dr. CASTAÑEDA IGLESIAS
Ex-médico Hospital Niños. Compañía 1839. Teléfono 254. 1.30 a 3.30.

Dr. HECTOR CORONA T.
Bronquios pulmón. Asma. Delicias 938, frente Ahumada. 1 a 3 y 4 a 6. Teléfono 3695.

Dr. ALDO CONTRUCCI
Estudios Europa. Medicina interna. Sífilis. Nataniel 142. 2.30 a 4.30. Jefe clínica profesor Brockmann. Teléfono 3340.

Dr. EDUARDO CRUZ COKE S.
Ausente en Europa.

Dr. LEONIDAS CORONA T.
ESTUDIOS EN EUROPA
Laboratorio Clínico, Delicias 868. (frente a Estado).

Dr. LEON CHONCHOL
Medicina general. Rayos X. Sífilis, piel, venéreas. Gálvez 61. 2 a 5.

Dr. CASTAÑON
Pulmón, Pneumotorax, medicina interna, 2 a 4. Claras 457. Teléfono 3642.

Dr. EDUARDO DE RAMON
Profesor Extraordinario Ginecología. Estudios Europa. Cirugía, señoras, partos, 2 a 4. Agustinas 1606. Teléfono 3623.

Dra. JUANA DIAZ MUÑOZ
Especialista enfermedades señoras y niños; 2 a 4. Claras 346. Teléfono 4908.

Dr. IGNACIO DIAZ MUÑOZ
3 a 6. Bandera 574. Teléfono 3424. Medicina general. Vías urinarias.

DOCTOR DAUBAS
Medicina interna, sífilis, venéreas. — Huérfanos 1880.

Dr. DRECKMANN WEST
Medicina general, sífilis. Consultas: Catedral 1165. 2 a 5. Teléfono 1448.

Dr. RICARDO DONOSO
Corazón, pulmón. Regresó Europa. 2.30 a 4.30. Agustinas 619.

Dr. DIMITSTEIN
Agustinas 1308, esquina Teatinos. Rayos X. Corazón, pulmón estómago e hígado. 1 a 4. Teléfono 3843. Domicilio: Rosales 1656 entre Castro y Dieciocho.

Dr. DELMON
Especialidad tratamientos cinésicos. Horas: 2 a 6 P. M. Calle Maule 615.

DOCTOR ESPINA
Rayos X. Estudios Europa. Teléfono 2102. 1 1|2-4. San Martín 372.

Dr. ESPILDORA LUQUE
Oculista. Estudios Europa. De 3 a 6. Delicias 416.

Dr. EGGERS
Lunes, Miércoles, Viernes, 2—5. Martes, Sábados 4—5. Castro 31.— Teléf. 5312.

INSTITUTO DE SALUD
Cisterna
Sanatorio para enfermedades nerviosas y mentales. Director: Dr. Fontecilla; profesor de Psiquiatría. Médico residente; Dr. Demic, Delicias 1626. Santiago.

Dr. FUENZALIDA BRAVO
Niños. Merced 560. Teléfono 1721. 3 a 4.

Dr. FUENZALIDA CORREA
Cirugía señoras, partos, 2-4. Huérfanos 745. Teléfono 466.

Profesor Doctor FONTECILLA
Regresó Europa. Delicias 1626. — Rayos X, pulmón, nervios. 3 a 5.

Dr. Carlos Garcés B.
Delicias 1276. Teléfono 3747. Exámenes químicos, bacteriológicos. Reacción Wassermann. Medicina interna. 3 a 5.

Dr. RICARDO GUNTHER
Ayudante clínica ginecología. Partos, enfermedades señoras, aplicaciones diatermia. Av. España 696. De 2 a 4. Teléfono 226 Parque.

DOCTOR GIANELLI
ESTUDIOS EUROPA
SIFILIS PIEL VIA URINARIAS
21 de MAYO 562
CONSULTA de 2 a 6.

Dr. VICTOR M. GARITUA
Partos, enfermedades de señoras.— Trasladóse Agustinas 586. De 2 a 4. Teléfono

Dr. GREENE
Cirugía y Ginecología. París 809. 3 a 4. Teléfono 2860.

Dra. ANDREA GONZALEZ NOLLE
Estudios Europa. Señoras y niños. Riquelme 317. 2-5, menos Lunes y Sábados.

Dr. GLEISNER
Cochrane 114. Pulmón, corazón e hígado. Sífilis. 3-5. Casilla 2664.

Dr. ANIBAL GREZ
Oídos, nariz, garganta. De 1.30 a 3.30. Merced 324. Teléfono 4519.

Dr. GONZALEZ H.
Estómago, intestinos, hígado, obesidad, reumatismo, diabetes, pulmones y riñones. 1 a 3. Ejército 644.

Dr. ARNOLD GORGEWSKY
Médico Jefe policlínico. Medicina interna. Hospital San Juan de Dios. Pulmón estómago, hígado, instestinos. Rayos X. Brasil 53. 2 a 5.

Dr. GUSTAVO GIRON L.
Cirugía, Ginecología. Brasil 32. —Teléfono 3126. De 2 a 3.

Dr. LEONARDO GUZMAN
Estudios en Europa y Estados Unidos, 2 a 4. Miraflores 460.

Dr. HERRERA ROGER
Regresó Europa. Enfermedades niños. Delicias 2558. Teléfono 2679.

Dr. ROBERTO JARAMILLO
Ejército 707 Teléfono 142. Parque.

Dr. KRUMBACK
Titulado en Chile, Alemania. Enfermedades señoras, partos, sífilis. 3-5. Huérfanos 1353. Teléfono 50. Los Leones.

INSTITUTO MEDICO
DE DIAGNOSTICO
Y TRATAMIENTO
MERCED 571
(Al lado de la Sociedad Médica)
RAYOS X y FISIOTERAPIA.
Radiografías simples y estereoscópicas. Diatermia. Lecho condensador, luminoterapia.
Prof. José Dubci, Jefe sección Rayos X, Hospital San Vicente.
Dr. Salvador Necochea, Jefe de la Sección Rayos X y Fisioterapia Hospital San Borja.
Dr. N. Romero (Laboratorio), Jefe del Laboratorio Casa de Orates.

Dr. AGUSTIN INOSTROZA
Cirugía general, niños. Catedral 2851 Ausente en Europa. Teléfono 446. Estación.

INSTITUTO RADIOLOGICO
Dr. Adolfo Kaplan
Radioscopia, radiografía, radioterapia, aplicación radium. Estudios Europa y en Estados Unidos. Huérfanos 1466.

Dr. TEODORO LEIBLE
Enfermedades nerviosas. Medicina interna. Electricidad médica. De 3 a 6. Olivos 794.

Dr. LABBA LETELIER
Nariz, garganta, oídos, consultas de 2 a 5. Compañía 1361.

Dr. ARMANDO LEON L.
Cirugía, Compañía 1909. Martes, Jueves, Sábado. 1—3. Teléfono 3846.

Dr. LOIS
San Pablo 1236. Medicina general, vías urinarias. Sífilis. De 1 a 4.

Dr. LAVAL
Medicina interna. Lord Cochrane N.o 340. De 1.30 a 3.30.

Dr. H. LEA PLAZA
Estudios en Europa. Compañía N.o 2115. Consultas 3 a 6, conforme hora fija. Teléfono 3880.

Dr. J. MONTERO C.
Trasladóse Moneda 859. Medicina interna. Venéreas. 6-8.

Dr. OSCAR MELENDEZ
Ayudante clínica Prof. Prado Tagle. Medicina interna. Sífilis. Santo Domingo 1036. 2-4. Teléfono 2831.

Dr. G. MORAGA FUENZALIDA
Enfermedades de niños. Ortopedia. Cochrane 118. Consultas, 2.30 a 4. Teléfono 2804.

Dr. ITALO MARTINI Z.
Oculista. Estudios Europa. Ahumada 17. De 3 a 5.

Dr. MAHOTIERE
Médico Hospital San Juan de Dios. Estudios Europa. 1—4. Rayos X. Laboratorio. Compañía 1973. Teléfono 4483.

Dr. JUAN MARIN
Cirugía, Enfermedades venéreas. Teléfono 4051. Catedral 1165. De 3 a 5.

Dr. MUÑOZ VALENZUELA
Residente Hospital Niños. Tuberculosis infantil. Matucana 302. 3 a 4. Teléfono 442. Estación.

Dr. MALBRAN
Enfermedades mentales y nerviosas. 3 a 4. Providencia 1936. Teléfono 308.

Dr. MORALES VILLABLANCA
Piel, sífilis, venéreas, medicina general. Rayos ultra-violeta. 4 a 6. Merced 486.

Dr. JUAN MONTENEGRO M. 4
Enfermedades de niños. Luz ultravioleta. Compañía 1770. De 1 a 4.

Dr. MANUEL MORENO
Medicina general. Pulmón. Estómago. Neumatorax artificial. San Francisco 155. 2.30 a 4.30.

Dr. H. NUÑEZ ZAMORA
Señoras, partos. 2 a 4. Matucana N.o 289. Teléfono 211. Estación.

Dr. ALEJANDRO NIJAMKIN
Medicina interna. Consultas de 2 a 4. Amunátegui 266. Teléfono 5239.
En—9

Dr. ORREGO PUELMA
Medicina interna. Rayos ultra-violeta. 3.30 a 5.30. Amunátegui 268. Teléfono 1317.

Dr. ALEJANDRO OLIVARES
Medicina interna. Corazón, estudio en Europa. Agustinas 726. De 2 a 5.

Dr. MARCIAL PARADA S.
Oído, nariz, garganta. Agustinas 936. Teléfono 186. Ñuñoa, 3 1|2 a 6.

Dr. ALBERTO PANATT
Pulmón, corazón, estómago, hígado. Rayos X, ultra-violeta. Teléfono 1311 Delicias 1416. De 2 a 4.

Dr. PANTOJA
Medicina interna. Corazón. Pulmón, Estómago, Sífilis. Delicias 1276. De 2 a 4. Teléfono 3747.

Dr. JULIO A PAREDES
Especialmente enfermedades señoras. Medicina, cirugía. Brasil 47. De 2 a 4.

Dr. DAVID PULIDO
Enfermedades niños. Santo Domingo 1790. Teléfono 2152. De 1 a 3.

Dr. DANIEL PRIETO
Oculista
Estudios Europa. Compañía 1361. De 2 a 4. Teléfono 4359.

Dr. PRUNES
Estudios Europa. Piel, sífilis, venéreas. Santo Domingo 504. Casilla 2894.

PENSIONADO QUIRURGICO
Maternidad Particular. — Avenida Matta 586. — Teléfono 97, Matadero
Gran establecimiento atendido por cirujanos especialistas. Jardines, salas de operaciones. Rayos X, electricidad, laboratorio. Pensionado de primera, segunda clase. — Partos, atendidos únicamente por doctor.

Dr. Luis QUIROGA
Medicina interna. 2 a 3.30. Catedral 1452. Teléfono 3760.

Dr. ALBERTO RAHAUSEN
Cirugía general. Compañía 2928. Teléfono 192. Estación. De 2 a 4.

Dra. FRESIA ROSAS DE BEHM
Señoras y niños. De 2 a 5. Ahumada 47.

Dr. CESAR RODRIGUEZ LEON
Medicina interna. Enfermedades de niños. Catedral 2607. 1 a 2 y Basacuñán Guerrero 1013. 4 a 5.

Dr. ROJAS CARVAJAL
Medicina interna. Pulmones. Sistema nervioso 2-3 y media. Lira 35.

Dr. SCROGGIE
Especialidad enfermedades de niños. De 2 a 4. Rosas 1157. Teléfono 4533.

Dr. SCHUSTER
Vías urinarias, Sífilis. De 3-5. Huérfanos 1179.

INSTITUTO M. T. SANITAS
AGUSTINAS 1955
Sección Rayos.—Jefe, Dr. E. Heegewaldt. Diagnóstico de Rayos X. Radioterapia profunda (tumores, cáncer) aplicaciones de radium, luz ultravioleta, Diatermia, etc.
Laboratorio.—Jefe, Dr. E Cruz Coke. Orina, expectoración jugo gástrico, sangre.
Autovacunas de diferentes clases.

Dr. ALBERTO SANTANDER
Estudios Europa. Medicina interna, estómago, intestinos, Rayos X. Bandera 756. 3 a 5.

HELLMUTH SIEVERS
Médico Cirujano jefe Gabinete Kinesiterapia. Instituto Educación Física. Morandé 742, 3 a 4. Domicilio: Molina 623.

Dr. CARLOS SHAMAN
Médico cirujano. 1.30 a 4. Delicias 225.

Dr. WALDEMAR SOMMER P.
Vías urinarias, sífilis, 3 a 6. Teléfono 4774. Santo Domingo 758.

Dr. MARCO A. SEPULVEDA R.
Laboratorio Clínico. Miraflores 450. Teléfono 238.

Dr. OTTO SCHWARZENBERG
Enfermedades niños. Santo Domingo 1280. 2 a 4. Teléfono 1033.

Dr. STOLTING
Oculista. Médico recibido Alemania, Chile. Moneda 627. De 3 a 5.

MANUEL TELLO C.
Médico cirujano. 2 a 4. Moneda 1736. Teléfono 1381.

Dr. TORRES TORRES
Jefe clínica, profesor Korner. Señoras y cirugía. 2 a 5. Delicias 261.

Dr. ISAURO TORRES
Enfermedades de niños. De 2 a 3. Huérfanos 2871-D.

Dr. J. M. VERGARA KELLER
Estudios Europa. Partos Ginecología. Agustinas 828. Teléfono 2855.

Dr. VILLAGRA
Estudios Europa. Unicamente pulmón. Rayos X. Pneumotorax. Heliotérapia. Dieciocho 437 A. 2-4.

Dr. JAIME VIDAL OLTRA
Ausente en Europa.

Dr. VIVES BRAVO
Enfermedades niños. Delicias 835. Teléfono 2895. Consultas, 3-4.

Dr. G. E. VIDAL
Delicias 2552. Teléfono 245. Estación. De 2 a 4.

Dr. VICUÑA HERBOSO
Ayudante clínica Prof. Prado Tagle. Hospital San Vicente. Medicina interna. Especialmente corazón. Rayos X. Martes, Jueves, Sábados.— 2.30 a 4.30. Almirante Barroso 270. Teléfono 1053.

Dr. YUNGE
De 2 a 4. Trasladóse. Santo Domingo 1386.

Dr. YAÑEZ G.
Estudios Europa. Piel, sífilis, venéreas. Merced 559. De 3 a 5. Casilla 618.

Dr. WEINSTEIN
Estudios Europa. Enfermedades de la piel, sífilis y venéreas. Radioterapia, luz ultra-violeta. Agustinas 1357. De 2 a 5.

Dr. RAUL VENTURA JUNCA
Residente Hospital Salvador. Medicina interna. Rayos X. 4.30 a 5. Riquelme 140. Teléfono 3828 y 395.

Dr. WAUGH
914. Estudios Europa. Internas. 606. Venéreas. Sífilis. Wasserman. Compañía 1852. 2 a 4.30.

Dr. WIREN
Oídos, nariz, garganta. Compañía 1606. 2 a 5.

DENTISTAS

Dr. ANGUITA
Especialista Piorrea. Estudios Philadelphia. Edificio Ariztía, piso 7.o

Dr. GUILLERMO AHUMADA
Claras 380 Plazuela Merced. 9 a 12 y 2 a 6. Teléfono 4101. Casilla 3206.

B. ALCOCER A.
Cirujano-Dentista
Regresó. Trasladó su oficina a Delicias 858. Consultas: 8-11 1|2 y 2-7.

Dr. OSCAR BEZANILLA
Dentaduras de porcelana base acero inoxidable. Sólidas, estéticas, livianas. Rosas 1210. Teléfono 455.

RAMON CLAVERIA C.
Dentista
Regresó. Delicias 865. Horas de consulta: 8 1|2 a 11 1|2 y 2 a 7.

Dr. ADOLFO CHECHILNITZKY
Cirugía. Extracciones. Piorrea.— Echaurren 87.

Dr. CERDA LOPEZ
Ahumada 11. Teléfono 4221. Especialmente puentes, coronas. Extracciones, somnoformo.

Dr. FORTUNATO ENCINA
Especialmente puentes, coronas, placas. Extracciones sin dolor. 11 a 12 y 3 a 5. Delicias 1325.

ALBERTO GONZALEZ
Estudios Filadelfia. Extracciones difíciles, indoloras. De 9 a 11.30 y de 3 a 7. Moneda 1061.

Dr. GALLARDO GONZALEZ
Estudios en Filadelfia. Consultas diurnas y nocturnas. Echaurren 26.

Dr. A. LENG
Jefe Clínica Piorrea. Escuela Dental. De 2 a 6. Huérfanos 1616.

WENCESLAO MUÑOZ L.
Dentista. Tratamiento rápido. Extracciones sin dolor. San Diego 448.

ALFREDO MUÑOZ LOBOS
Extracciones sin dolor. Somnoformo. Puentes, placas. Compañía 852. Teléfono 2779.

CLINICA DENTAL
Dr. Moreno Olea fundada con Dr. Valenzuela Basterrica 1917. Especialistas en cada sección. Mismo local fundación. Huérfanos 1616.

EDISON ROSSEL
Cirujano dentista. Monjitas 728. De 9 a 12 y 2 a 7.

CARLOS H. ROJAS
Extracciones indoloras, con anestesia general. Placas, coronas, puentes, Santa Rosa 93.

Dr. DANIEL SIGNORELLI
Cirujano dentista. Trasladóse Independencia 207.

Dr. ENRIQUE SANSOT
Ahumada 1. Teléfono 4221. Horas: 9-11 y 2-7.

Dr. C. VALENCIA COURBIS
Operaciones indoloras. Corona. Puentes y dentaduras. Teatinos 50.

JUAN VILLA...
San Diego ...

JOSE MARIA ...
Piorrea, ligado, ... riñones y otras enfermedades. Correcciones ... meda 1313.

CARLOS E. ...
Trasladóse Santa ...

ARQUITE...

EDUARDO ...
Construcciones ... paraciones. Bandera ...

MATRON...

M. ARA...
Clínica, partos ... Consultas ... 651.

MATRONA ...
S. Ignacio ... nes, inyecciones ...

MATRONA ...
Unicamente dom... Mujica 20. Vicuña ...

MERCEDES DA...
Regresó extranjero ... mos adelantos. ... Atenderá distin... pensionado par... 2744.

PASTORIZA ...
Recibe pensionistas ... yecciones. Trasladó ...

MATRONA ...
Clínica privada, ... curación, inyecciones ... 377.

MATRONA ...
Recibe pensionistas ...

MATERNIDAD PA...
SAN DIEGO ...
Atención permanente ... tos, operaciones ... cibo enfermas de ... dico: Dr. Félix ... trona: Flor Villa...

ELENA DE ...
Matrona masajista ... dad. Maturana 799.

H. IZQUIERDO DE ...
García Reyes 861.

SARA OSORIO DE ...
Partos y curaciones. ... 3-4.

Mme. A. PA...
Matrona francesa. ... cisco 364.

CARMELA ...
Servicio especial ... Isabel 316.

MATRONA ...
San Diego 930. ... Llamados a toda hora.

PENSIONADO PA...
Partos, curaciones, ... Diego 956.

PENSIONADO DE ...
Señora Reyes, matrona ... ta. Establecimiento ... dido cirujanos especi... Esmeralda 636.

CARMELA ...
Partos, asistencia ... bo enfermas. Maturana ...

SOFIA VILLA...
Matrona ...
Turno permanente, ... ponibles para enfermas ... Nataniel 836.

ANA G. VARGAS ...
Partos. Recibo pensionistas ... Americana 627. Teléfono ... tación.

PENSIONADO SAN ...
San Diego ...
Recibo enfermas para ... ses. Especialidad ... sulte precios, higiene ... Turno permanente.

VARICO...

CLINICA ALEM...
Tratamiento sífilis, ... sus complicaciones, ... curaciones rápidas, ... nos; 10 a 12; noche, ... pitalización enfermos ...

La Central
POMPAS FUNEBRES
Merced, esquina San Antonio
TELEFONO INGLES 595
La empresa más antigua y acreditada en el ramo en todo el país, por sus bajísimos precios y esmerada atención. Cuenta con un inmenso surtido en urnas finas nacionales e importadas.
ABIERTA DIA Y NOCHE DURANTE TODO EL AÑO

DEFUNCION
Habiendo dejado de existir nuestro querido esposo y padre, don
Pedro Antonio Vásquez O.
Rogamos a nuestros amigos se sirvan acompañar sus restos al Cementerio General hoy, a las 5 P. M.
El cortejo partirá de su casa-habitación, calle Libertad N.o 20. Esposa e hijos.

DEFUNCION
Ha dejado de existir nuestro querido deudo, señora
Rosario Reveco v. de Carrasco
Sus restos fueron sepultados privadamente.
La familia.

POMPAS FUNEBRES
EMPRESA ZENTENO
ESTADO 17 TEL. 4275 | DELICIAS 2584 TEL. 524
LOS MEJORES SERVICIOS A LOS MAS BAJOS PRECIOS

TALLARINES Y RAVIOLES AL HUEVO
Diariamente y fabricados a la vista de la clientela, los encontrará en el Mercado Central.
PUERTA 21 DE MAYO

RECIEN RECIBIDOS
Bragueros Insuflables
PARA HERNIA I. GUINAL Y UMBILICAL PARA GUAGUAS
Instituto Ortopédico Alemán
Casilla 3494. Santiago.—San Antonio 540-546

¿Está usted enfermo y su enfermedad es rebelde ... tratamiento? Pruebe el gran remedio y poderoso desinfectante
"NITRO - OZONA"
(M. F. R.)
DE LOWE & WEISSFLOGG
y lo adoptará como su única medicina. Se recomienda ... casi todas las enfermedades del aparato digestivo, ... respiratorio (estómago, hígado, riñones, corazón, ... El librito explicativo "catecismo Nitro-Ozona", se remite a quien lo pida. En él se encuentra explicado el modo de ... lo en distintas enfermedades y también los remitidos y ... agradecimientos por curaciones efectuadas con "Nitro-Ozona".
Ventas: SUCESION LUIS LOWE
Calle Merced 456.— Casilla 832.— Santiago de Chile.
Droguerías: Daube y Co., y principales Boticas.
Base: Sales Nitradas y Nitrosas de Potasio y de ...

DEFUNCION
Ha dejado de existir el señor
Agustín Gómez García
Sus restos serán sepultados privadamente hoy en el Cementerio General.
La familia.

IN-MEMORIAM
Mañana 11, segundo aniversario del fallecimiento de nuestra querida esposa y madre señora
Clarisa Vilches de Sureda
Se le dirá una misa por el descanso de su alma, en la Parroquia de San Antonio (Carmen 1625), a las 7 1|2 A. M.
La familia.

DEFUNCION
Ha dejado de existir la señorita
Marta Squella Nebel
Sus restos serán conducidos al Cementerio General, hoy Viernes, a las 4 P. M.
El cortejo partirá de la calle Maestranza 892.
Madre y hermana.

DEFUNCION
Habiendo dejado de existir nuestra querida esposa y madre
Teresa V. de Toledo
Rogamos a sus amigos y a los nuestros acompañar sus restos al Cementerio General hoy 10, a las 5 P. M.
El cortejo partirá de su casa-habitación: Independencia 2017.
Nonato Toledo e hijos.

HERNIAS
Bragueros, elásticos, fajas con pelotas neumáticas, piernas, brazos artificiales, aparatos ortopédicos, muletas.
Chappuis y Theóduloz
ARTURO PRAT 346.—CASILLA 409
Unicos especialistas en Chile.

SORTEOS de la UNIVERSIDAD de CONCEPCION

Programa para el sorteo del
11 de Diciembre

PREMIO MAYOR	$ 100,000
1 premio de	80,000
10 premios de	3,000
26 premios de	1,500
68 premios de	600
110 premios de	300
202 premios de	120
400 premio de	60
1999 premios de	36

ENTERO vale $ 30 — SEXTO $ 5

Programa para el sorteo del
31 de Diciembre

PREMIO MAYOR	$ 300,000
1 premio de	100,000
1 premio de	50,000
2 premios de	24,000
10 premios de	10,000
20 premios de	5,000
50 premios de	2,000
100 premios de	1,000
524 premios de	500
1999 premios de	120

ENTERO vale $ 100 — DECIMO $ 10

BOLETOS PARA AMBOS SORTEOS ENCONTRARA DONDE
OSCAR SPOERER & Cía
Agentes Generales para la Zona Santiago - Linares. — Calle Agustinas N.o 1177.— Casilla N.o 774. — SANTIAGO.
D. GONZALEZ, Gerente. — Concepción, Casilla 278.

EN $ 300,000 AL CONTADO
Compramos propiedad de ...
ubicada únicamente en barrio comercial y compuesta de ... cia de almacenes. No se exige gran renta; pero sí ... estado y de construcción sólida.
PODEMOS RESOLVER ESTE NEGOCIO EN POCOS ...
JOSE MANUEL BALMACEDA & CIA.
CASILLA 1748 —:— BANDERA 70 —:— TELE...

A los muchos ... : Interesados ...
Ha llegado una remesa ... lojes de antesala, carillón ... minster, unos en combinación ... Wittington. Lo mejor en ...
Dallmer & Cía
COMPAÑIA 1020

FRUTINAL
SALINO A BASE DE ACIDOS DE FRUTAS
LAXANTE SUAVE
ENFERMEDADES del HIGADO E INTESTINOS
Laboratorio GEKA
EN TODAS LAS BUENAS BOTICAS

...LARANDO CONCEPTOS EN ...ISMO DE LA PROPUESTA KELLOGG

La nota del Canciller boliviano ...or Gutiérrez es cordial, afec... y ciertamente halagadora ...a nuestro país. Y aunque con... poco oportunas reminis... del pasado sus térmi... significan una esperanza... deposición de anteriores ...udes equivocadas y presio... Ya Bolivia no habla con ...urgencia imperativa de al... que exige lo que le es de... y que tantos tropiezos le ha ...rado en la buena marcha de ...nhelos y conveniencias, que ...tra cosa son los títulos que ...a para pretender un puerto ... Pacífico.

...te es indudablemente su buen ...o. En él encontrará el equi... perdido y recuperará las ...nes de realidad olvidadas en ...s tentativas voluntariosas y ...adas.

...ero el señor Gutiérrez sufre ...error. Las brisas salinas de ...a impregnada la nota chi... lo han hecho estirar su ...cia más allá de las in... y de las palabras, co... cuello del meharí que en ...sierto olfatea el agua. Po... para que en su comu... se dé por recibido de ... y Arica. Y en el tercer ...fo de su nota cualquiera po... leer entre líneas: "Recibí ...Gobierno de Chile, a cuenta ...yor cantidad, veintitrés mil ...etros cuadrados..."

...ero no es eso. Chile, según ...o lo entendemos, no ha ...do una cesión de Tacna y ... prometido dar nada. ...to en el alto propósito no ...solucionar la cuestión ...to sino de restablecer la ...d entre los pueblos sepa... por la contienda de 1879, ...importancia primordial, ... el memorandum chileno a ... Kellogg, a la celebración ... entre los tres países de ...dos Comerciales, de acuer... sobre el régimen aduane... portuario y demás mate... de esta índole que sirvan de ...vínculo en el presente, ase... la armonía en el porve... fomenten la unión económ... entre Bolivia, el Perú y ... como base de una más am... inteligencia entre todos los ...s de la América Latina, fa... su comercio e impul... el progreso del continente ...beficio de la humanidad".

...se habla, pues, de dar pri... y de arreglar esas cuestio... económicas después. Por el ...rio. Partiendo de la base ...conclusión de esos tratados, ...accedería a entrar a consi... las fórmulas que contem... los sacrificios que está ...tariamente dispuesto a ha... aras de superiores inte... nacionales o americanos.

...ha dado tal vez un alcance ...o al menos exagerado a ... memorandum diga que ...accede a "considerar en ...o" la proposición Kellogg. ...o mismo que lo que le... creer el señor Gutiérrez. ... el Canciller boliviano con... que esta era la única ma... solucionar definitivamen... viejo pleito y la vieja as... Los sentimientos de los ...os son base deleznable que ...permite edificar nada sólido ... ella. Son cambiantes y ...dizos. Así es que es mal ... usar el ariete sentimen... para allanar los intereses eco... Es preferible extender ...o la conveniencia como ...plataforma, para que pue... asarse los más inefables ...entos que puedan alber... el espíritu del señor ...rez y sus compatriotas co... nuestro.

...fuera intensificarse el in... comercial, si Bolivia ...a enviar a Chile más ex... de las que envía y ...stros productos y artículos ...fabricados se vieran libres ...s crecientes trabas arancela... bolivianas; sí, en una pala... se eliminara toda barrera ... e interna entre Chile, ... y el Perú, habría llega... momento por parte de Chi... considerar la posibilidad ...compensaciones mutuas entre ...ales pudieran contarse co... territoriales.

...sentimiento no pesa ni pue... aquí para nada. Aún ... este caso es una mala ...a para las pretensiones ...nas.

...tro sentimiento nos acon... no cercenar nuestro patri... nacional.

...su nota advierte Bolivia ... "llega a adquirir la so... de esos territorios, es ...ido que cumplirá todos los ... que le incumben en la ... y mantenimiento inte... de esos dominios. No podría ...materia de mercado ni de ...ferencia ese territorio, co... lo será ninguna partícula ...suelo nacional".

...así piensa Bolivia, ya pue... que Chile tampoco es... a hacer mercado con ...territorio y menos con una ... de él que tantos sacrifi... ha costado y le cuesta. ...o lo dijo un editorial de ...ación", a nuestro juicio to... que Chile ha hecho y pue... es "no rechazar in lí... la extraña petición hecha ... más de ceder más de 23.000 ...tros cuadrados de tierra ...do a otra nación que sólo ...ítulos de vecindad y de ...ncias internas".

...está nuestra tierra sujeta ...fluctuaciones de la oferta ... la demanda. Pero, como ... Chile está pronto a con... toda proposición que se ...ta en nombre de tan al... intereses como son, más que ...tocados por el Secretario de ... norteamericano, los que ... a crear la asociación eco... de los países del Sur-Pa... al Continente y la hu... manidad espera algo de nosotros, estaremos dispuestos a concederlo; pero siempre que nuestro sacrificio sea compensado por la durabilidad y eficacia de la solución que él procure.

Y no tendría ni duración ni bondad una solución que contemplara una simple variación de fronteras. Los lazos comerciales y económicos son los únicos que pueden amarrar al nuestro los destinos de dos pueblos que tantos motivos tienen para unirse y marchar juntos en la obra constructiva del progreso americano.

LA PAVIMENTACION DE SANTIAGO

La idea es buena y el proyecto parece reunir las condiciones de practicabilidad necesarias para que pueda realizarse en un plazo más o menos breve. Todas las opiniones concuerdan en considerar que es indispensable dotar a Santiago de una pavimentación adecuada a su importancia y a su rápido crecimiento. La superficie susceptible de pavimentación en la capital asciende a cinco millones de metros cuadrados, y, de ellos, hay pavimentados aproximadamente un millón.

Por lo demás, está al alcance de los más rudimentarios métodos la comprobación del mal estado de la inmensa mayoría de las calles de Santiago. Para horror del automovilista y para incomodidad del peatón, allí están como reveladoras muestras casi todos los cruces de las calles centrales y muchas de las principales arterias que atraviesan los barrios de más tráfico. Las cuatro esquinas de la Plaza de Armas, casi todas las de la calle Bandera y de San Antonio. La calle Catedral, por ejemplo, es una demostración desalentadora de la desidia de una población. La cuadra de la calle Merced, que queda entre Estado y San Antonio, la de Huérfanos, de Bandera a Morandé, la de Agustinas, entre Ahumada y Morandé, son sencillamente un peligro para la seguridad del conductor o del transeunte, y esto de las calles centrales; de los barrios, es mejor no hablar.

No se comprende cómo puede continuar este estado de cosas sin que las autoridades correspondientes dediquen todos sus esfuerzos a remediarlo. Por eso, por el convencimiento general que es indispensable dotar a Santiago de una buena pavimentación, tanto en sus calles centrales como en sus barrios más apartados, es que ha sido muy bien recibido el proyecto del diputado don Rogelio Ugarte, de que hace mención su autor en un reportaje publicado en "La Nación" de ayer.

El proyecto del señor Ugarte se basa en la cooperación de los vecinos para dar cima a la obra de la pavimentación de toda la ciudad de Santiago. Según su enunciado, es viable y de fácil realización. La Municipalidad contribuiría con el uno por mil de los empréstitos concedidos a los vecinos por la Caja Hipotecaria. De esta manera, sin gran costo para el vecindario, con una escasa contribución municipal y con la cooperación de la Caja Hipotecaria, se realizaría una empresa destinada a ser el más positivo beneficio que pueda recibir la capital.

De esa manera o de otra es indispensable que las autoridades comunales encaren definitivamente el problema de la pavimentación. Está demostrado por la práctica que el sistema de los pequeños contratos de pavimentos es un fracaso técnico y financiero. Es preciso, pues, emprender la tarea de una vez por todas en gran escala, entregando los trabajos a empresas responsables, a quienes puedan hacérseles efectivas las garantías y responsabilidades que hasta ahora no han sido sino letra muerta en los compromisos de esta índole.

Además, todas las obras de pavimentación que se inicien deben estar centralizadas en un solo organismo, que pueda controlar y fiscalizar eficientemente la calidad, tiempo y mejor terminación de los trabajos.

La pavimentación de Santiago es un compromiso que las autoridades tienen contraído con la Comuna, que exige perentoriamente que se le faciliten los medios de continuar sin tropiezos su desarrollo como ciudad comercial, como el más grande centro poblado del país y como capital de la República.

ECOS

EN SU ELEMENTO

EMMA Acosta, señorita, ha sido designada Juez defensor de menores y de ausentes del departamento de San Juan.

Es la primera mujer que ingresa a la magistratura argentina. El tiempo dirá si ha sido una buena elección. Los menores necesitan de defensa, pero los ausentes más. Es una tendencia humana irresistible la de ocupar el hueco que deja el que se ha ido. No importa que en ese hueco haya una talega con dinero, o una mujer o un montoncito de reputación. Siempre es bueno el botín.

Pero ahí estará Emma Acosta, señorita, dispuesta a defender el patrimonio de ausencia que deja esa gente confiada que parte un día, sonriendo con desprecio del rinconcito que ocupó en la vida. Lo defenderá con brío, con tenacidad. Las mujeres siempre ponen un empeño especial en lo que no les interesa. Son pertinaces hasta el heroísmo en la tarea de ocuparse del prójimo. Y esta cualidad, limitada muchas veces al retiscente "fíjate, niña", podrá ser ejercitada ampliamente por la señorita Acosta.

Qué felicidad la de poder introlucir en la vida ajena un poquitín de curiosidad femenil con gravedad jurídica. Y estar autorizada por la ley para lanzar en los interrogatorios el sediento "... y que más" que, en la hora de las confidencias amistosas debe ser encubierto con un pacato manto de discreción.

MARTINEZ SIERRA Y MARQUINA

EL numeroso y distinguido público que asistió anoche a La Comedia, pudo gozar de uno de los espectáculos de arte más delicados que se le han ofrecido en esta temporada. Baste decir que en "El camino de la Felicidad" aparece el Eduardo Marquina de las "Elegías" y de "Vendimiador" y el Martínez Sierra de "Sol de la tarde" y de sus más emocionantes madrigales.

De aquí que la pieza sea un primor de belleza lírica y de intención filosófica, una fábula cargada de símbolos, de emociones rurales, una invitación fortalecedora hacia la naturaleza. La heroína no ha de hallar la dicha en los caminos que llevan a la ciudad, sino en los caminos agrestes que conducen a las aldeas apacibles y patriarcales. Hay en toda la obra una invisible pero tangible hostilidad a lo urbano, al hombre ciudadanizado, a la injusticia, al egoísmo y a la miseria que florece en las grandes ciudades.

Es una obra de filosofía cristiana pura, dentro de un marco rústico.

Pero lo más interesante, aparte del éxito brillante que significó la pieza para sus intérpretes y autores, fué sin duda la atención creciente y casi diríamos el gozo espiritual con que el público la saboreó, muy a pesar de las molestias de esa sala donde, como en la celda de Cervantes, toda incomodidad tiene su asiento...

El público escuchó la obra con religioso silencio, gozándose de la belleza esmaltada de los versos, de la emoción delicada y de la sentenciosa filosofía que los autores desparramaron a manos llenas en la obra.

Fué en todo y por todo, un espectáculo de cultura. Hay que felicitarse por los autores, por los artistas y por el público.

COMPRO
JOYAS VALIOSAS
PAGANDO COMO NADIE
DELICIAS 857
Dic-11

42 mil pesos anuales será el sueldo máximo en la administración

ESTARAN COMPRENDIDOS EN EL, LAS GRATIFICACIONES, PREMIOS, ETC.— SOLO LOS MINISTROS DE ESTADO Y DE LA CORTE SUPREMA Y COMISIONADOS EN EL EXTERIOR QUEDARAN EXCLUIDOS DE ESTA DISPOSICION DEL ESTATUTO

Sesión en 9 de Diciembre de 1926. Presidencia del señor Cariola. Asistieron los señores Salas Romo, Tagle, Guzmán Maturana, Lisoni, Mora, Gutiérrez don Artemio, García Henríquez, Guzmán García, Ortega y Alvarez.

Concurrió también el honorable diputado don Jorge Alessandri.

El señor Presidente, da lectura a las redacciones de los siguientes artículos que se agregarían al proyecto en debate de acuerdo con las ideas aprobadas en la sesión anterior.

"Ningún empleado que desempeñare comisiones fiscales, distintas a las funciones de su puesto, podrá percibir a título de honorario una suma mayor al 20 o|o de su sueldo anual.

El Gobierno sólo podrá designar comisiones especiales para aquellas materias respecto de las cuales no existan funcionarios de carácter permanente".

Ningún empleado público que deba desempeñar un cargo dentro del país podrá percibir a título de sueldo, remuneración, premio y cualquier otro emolumento que reciba del Fisco, una cantidad mayor de $ 42,000 anuales.

No se aplicará esta disposición:

1.o A los Ministros de Estado y a los miembros de la Corte Suprema de Justicia;

2.o A los funcionarios que sirvan cátedras de enseñanza superior en las escuelas universitarias.

La disposición del inciso 1.o de este artículo regirá sin perjuicio de la gratificación de zona establecida en el artículo 58".

Por asentimiento unánime se dan por aprobadas estas redacciones.

El señor Mora manifiesta su extrañeza respecto de un artículo aparecido en "El Diario Ilustrado" de hoy en que, comentando la renuncia de los honorables senadores señores Echenique y Urzúa, hace presente que ella se debe a la apreciación que tienen dichos señores del criterio que debe guiar los actos de esta Comisión, el cual no está de acuerdo con el espíritu de economías que exige en forma imperiosa la situación de angustia económica porque atraviesa le país.

Manifiesta el señor diputado que este artículo entraña un cargo de suma gravedad para los demás miembros de la Comisión, el cual es absolutamente injustificado, por lo que cree indispensable dar a conocer a la opinión pública la verdad de los hechos y desmentir las afirmaciones que en este artículo se hacen.

El señor Alessandri concurre con las ideas del señor Mora.

El señor García Henríquez cree que ante todo debe pedirse al señor Echenique que precise en forma concreta los cargos que tenga que hacer a la Comisión ,ya que no es posible criticar su labor en una forma indeterminada y abstracta, como es la aparecida en el artículo en referencia.

El señor Lisoni manifiesta que está de acuerdo con las ideas que han expresado los señores Mora, Alessandri y García Henríquez y formula indicación para que la Comisión designe a uno de sus miembros con el objeto de que haga una publicación en la prensa desvirtuando los cargos en cuestión.

El señor Salas Romo hace presente que, aunque encuentra injustificadas dichas críticas, no cree que sea a esta Comisión a quien corresponda desvirtuarlas, e insinúa la idea de designar particularmente al señor García Henríquez para que se encargue de este asunto.

El señor Presidente manifiesta que para poder tomar una resolución al respecto, es indispensable concretar, primero, los cargos que para la Comisión podrían deducirse del fundamento que los señores Echenique y Urzúa dieron a su renuncia. Según sus recuerdos, ellos pueden resumirse en los siguientes puntos:

1.o Ideas vertidas en la Comisión en el sentido de no considerar el Estatuto Administrativo como un proyecto destinado únicamente a financiar los presupuestos, sino como una ley encaminada a fijar las obligaciones, deberes y derechos de los empleados públicos, habida consideración a la potencialidad económica del Estado;

2.o Acuerdo tomado por la Comisión para que los empleados de Instrucción puedan jubilar a los treinta años;

3.o Limitación del máximo de sueldo de los empleados públicos en la suma de $ 42,000 en vez de 40,000 que fué la cifra propuesta por los señores Urzúa y Echenique.

4.o Exclusión de esta limitación a los Ministros de Estado y miembros de la Corte Suprema de Justicia;

5.o Acuerdo de la Comisión para no aplicar la Ley de Emergencia en la parte que fija como base el promedio de los sueldos gozados por el empleado en los últimos cinco años;

6.o Acuerdo de la Comisión para computar los premios con el objeto de determinar el monto de las jubilaciones.

El señor Presidente se extiende en prolijas consideraciones para demostrar lo infundado de todos estos cargos y expresa las razones que tuvo la Comisión para adoptar las resoluciones antes indicadas.

Después de un extenso debate sobre este punto se acuerda, con el voto en contra del señor Salas Romo, comisionar a la Mesa para que, a nombre de la Comión, haga una exposición dando a conocer su actuación y los fundamentos de los acuerdos antes referidos.

Por haber llegado la hora se levanta la sesión.

PARTIDO DEMOCRATA

AGRUPACION DEMOCRATA DE SANTIAGO.—Hoy inicia la Agrupación Demócrata de Santiago el período de asambleas ordinarias, bajo la dirección del nuevo directorio departamental.

La sesión de hoy se desarrollará en conformidad a la asiguiente tabla:

Cuenta e incidentes, actualidad social y política.

Información escrita del director general por Santiago, don Guillermo M. Bañados, sobre su labor en el cuerpo directivo del partido.

Local: San Diego 224. Hora: 9.16 P. M.

LA CONCENTRACION DEMOCRATA DEL LUNES. — El próximo Lunes 13 del presente, tendrá lugar la inauguración del período de conferencias del Centro Demócrata "Avelino Contardo", Av. Club Hípico N.o 928, con una interesante concentración de elementos demócratas a la que han sido especialmente invitados, los centros: "La Reforma", "Antonio Poupín", "Fraternidad Demócrata", "Francisco Berríos", "Lealtad", "Jonatás González", "Décima Comuna", "4.a Comuna" y "San Eugenio-Mirador", como asimismo la Confederación de la Juventud Demócrata.

Los Diputados señores Héctor Alvarez y José Santos Córdoba, disertarán sobre interesantes tópicos políticos-sociales; igualmente hablarán los caracterizados miembros de la juventud demócrata, señores: Serafín Soto, Enzo Castro, Julio Pinto, Luis Alegría Martínez.

CENTRO DE PROPAGANDA DEMOCRATA LUX. — Cita a sesión a los miembros de este Centro para hoy Viernes a las 9 P. M.

Hay en tabla asuntos importantes que tratar. Local: San Diego 1917, Club Social Demócrata La Alborada.

CENTRO DE PROPAGANDA DEMOCRATA "MOISES GONZALEZ". —En sesión de Directorio celebrada por esta entidad política, el Miércoles 8 próximo pasado, se dió cuenta de la elección realizada el Domingo 5 pasado, a fin de elegir el directorio que tendrá a su cargo durante el año 1927, los destinos de este Centro. Después de un detenido debate, se acordó anular dicha elección, por no haberse verificado de acuerdo con los reglamentos.

Se acordó llamar a elección a fin de elegir este Directorio el Domingo 19 del presente.

CENTRO DEMOCRATA SAN EUGENIO Y MIRADOR. — El Domingo próximo, a las 5 de la tarde, se llevará a cabo la recepción del nuevo Directorio de esta institución, el que ha quedado compuesto como sigue:

Presidente, Carlos Ríos; vice, Armando Martínez; secretario, Víctor Rojas; pro, Liborio Rebolledo; tesorero, Exequiel Valdés; sub-Luis Muñoz; directores: Abelardo Pimiento, Manuel Prieto, Enrique Rosales, Salvador Mora y Juan de D. Ramírez.

Este acto promete resultar lucido, dada la actividad desplegada por la Comisión de Fiestas, cuyo programa es el siguiente:

A las 3 P. M., sesión solemne en la que se hará entrega al nuevo directorio; a las 3 y media P. M., partido de football entre dos equipos infantiles; a las 4 P. M., partido de football entre el Unión San Eugenio y la Escuela de Aviación F. C.; equipos que se disputarán un trofeo; a las 5 y media P. M., lunch en el local social.

A este acto se ha invitado al Ministro de Vías y Comunicaciones, don Julio Velasco; a los Senadores señores: Aquiles Concha y Luis Enrique Concha; a los Diputados señores: Vicente Adrián, Cardenio González, Nicasio Retamales y Rafael Silva Lastra; al presidente del Partido, don Fidel 2.o Estay; al presidente de la Agrupación Departamental, al presidente de la Agrupación de Yungay y al presidente de la Agrupación de San Miguel.

Aparte de la Comisión de Fiestas, el señor concesionario del Centro, está autorizado para recibir adhesiones a esta manifestación, cuyo valor es de cinco pesos.

CLUB DEMOCRATA ESTACION.— San Alfonso 7. — En asamblea celebrada el 7 del presente, y ante numerosa asistencia, se aprobaron las siguientes indicaciones:

1.o Llevar a efecto la votación interna para elegir candidato a municipal que llevará este Club, y las comunas, a la elección interna del partido, para el Sábado 18 de 5 a 10 P. M.

2.o Tendrán derecho a esta votación todos los demócratas que tenían firmado el registro general de la candidatura Retamales y los que lo firmen hasta el Viernes 17 a las 10 P. M.

3.o La secretaría atenderá diariamente todo lo relacionado a estos trabajos de 4 a 8 y media P. M., en San Alfonso 7.

4.o Se aceptó la renuncia del presidente del Club don Luis E. Rojas y se eligió en su lugar a don Eleuterio Gómez.

CENTRO DEMOCRATA "LA REFORMA". — San Diego 224. — Con asistencia de numerosos miembros del partido, el Sábado 11 del presente a las 6 P. M., este Centro inaugurará su comedor de Verano bajo un lindo parrón arreglado especialmente con ese objeto.

La noche de Pascua habrá un gran baile donde se repartirán juguetes y dulces a las familias de los socios.

PARTIDO DEMOCRATA. — 3.a Comuna Portales. — Cita a sesión de Junta General para el Domingo 12 del presente a las 3 P. M., en el local social, San Pablo 2485.

Tabla: Elección de Comisiones.

AGRUPACION DEMOCRATA DE YUNGAY. — El próximo Domingo se llevará a efecto la recepción del nuevo directorio. Con tal motivo se celebrará una sesión solemne a las 3 P. M., a la que han sido especialmente invitados, los parlamentarios por Santiago y destacados miembros del Partido.

COMITEES DEMOCRATAS COMUNALES.—El Domingo próximo se verificará la elección pendiente de miembros del Comité Demócrata de la 2.a Comuna, en San Pablo 1510 (Centro A. Gutiérrez), y del Comité de la 6.a Comuna en Recoleta 160 (Centro A. Roupín). Vigilarán estas elecciones los señores Narciso Sepúlveda, en la 2.a Comuna, y Luis Venegoni, Manuel J. Romo y Daniel 2.o Sáez, en la 6.a Horas de sufragio: de 9 a 12 y de 2 a 5.

AGRUPACION DEMOCRATA DE LO ESPEJO. — El Miércoles 8 del presente celebró una asamblea en la que se tomaron los siguientes acuerdos:

1.o Nombrar una comisión compuesta de los señores Fabriciano Carroca, Roberto Vivares, Diego Cerda, José I. Leytón, Luis E. Rojas, Tobías Pérez, Armando Ramírez, Juan B. Morales, Apolonio Tapia, José Givián Caspers, Olegario Rogue, N. Mora y Luis Cohen, para acercarse a los parlamentarios demócratas y pedirles su concurso, para que les acompañen al Ministerio del Interior, con el fin de pedir la disolución de la actual Junta de Vecinos.

2.o Se acordó reunirse nuevamente el Sábado, 11, con el fin de que la Comisión de Cuenta dé un resumen de su cometido.

3.o También se acordó preparar un meeting público, para protestar en contra de la actual Junta de Vecinos.

4.o Protestar en forma enérgica de la falsa publicación que hizo en el "Diario Ilustrado" la actual Junta de Vecinos, haciendo saber que los firmantes de una presentación hecha al señor Ministro eran por cantineros, como lo expresa dicha publicación.

Junta Central Radical

IMPORTANTES ACUERDOS TOMADOS EN LA SECCION DE AYER

Anoche a las 7 celebró sesión especial el Comité Ejecutivo del Partido Radical, bajo la presidencia del señor Enrique Rodríguez.

Se dió cuenta de varias comunicaciones, entre ellas, de una de las asambleas de San Patricio y Freirina. Se acordó contestarlas por Secretaría.

Se trató de la situación de la asamblea de Valparaíso, acordándose modificar la comisión, integrándola con el Senador señor Aurelio Cruzat.

Se encargó a la comisión de la reorganización de asambleas para que presente un nuevo proyecto de reglamento general de asambleas.

Se dejó constancia del agrado con que la Junta ha visto la actitud del señor Jorge Urzúa al renunciar a la candidatura por Curicó en obsequio al cumplimiento de los pactos.

Se hizo presente que el señor Aguirre Cerda se dirigiría próximamente al Sur, para cumplir con compromisos amistosos contraídos con correligionarios durante el ejercicio de su presidencia. El Comité acordó aprovechar esta circunstancia para rogarle que hiciera entrega a nombre de la Junta, del pergamino que había acordado obsequiar al distinguido correligionario señor Federico Hott, con motivo de haber cumplido 25 años de Alcalde de Osorno. Se acordó asimismo pedirle que si tenía oportunidad visitara las asambleas de esa región para imponerse de su vida interna y de su marcha general.

Convención Liberal

Con todo entusiasmo se prosiguen los trabajos para la preparación de la convención general que celebrará el Partido Liberal a fines de este mes.

La comisión de organización está empeñada en obtener el mayor número posible de adherentes a esta gran asamblea, y atiende todo lo relacionado con las inscripciones durante todo el día en el Club Liberal.

Damos a continuación la lista de los inscritos durante el día de ayer:

Señores: Ricardo Cabieses Zegers, Carlos Aizola García, Carlos Hurtado Wilson, Alfredo Délano Rojas, José Miguel Benavides, Arturo Onfray Reimers, Ignacio Cerda F., Juan Parra Aravena, Agustín Bustos Molina, Pedro Grez Santibáñez, Roberto Davidson, Eduardo Morel S., Arturo Silva, Luis E. Bernal, Sergio Amunátegui Lecaros, Francisco Piraino, Juan de M. Castillo, Carlos Gmo. Fuchloger, Eduardo Ibarra Lering, Agustín Stuardo, Armando Maza, Manuel J. Vicuña Rivas, Manuel González Quiroga, Alejandro García, Manuel A. Canales, Alfredo Moreno Bruce, Alfredo Soto Bunster, Rosendo Fernández Z., Roberto Ugalde N., Antonio Aguirre Mercado, Hermógenes Labbé, José N. Garín Williams, Adolfo Eastman Cox, Arturo Muñoz M., Gonzalo Rivera, Aníbal Maturana Z., Demetrio Zañartu Urrutia, Santiago Pérez Peña, Gustavo Gallardo, Roberto A. Goñi, José M. Garín Rodríguez, Hermán Echeverría Cazzote, José Francisco de la Cuadra y Rafael Corvalán Toledo.

En 124 millones fijó la Comisión Financiera el déficit para 1927

DEL CALCULO DE ENTRADA SE RESTARON 56 MILLONES POR DERECHOS DE EXPORTACION DE SALITRE; 1.400,000 POR MENOR ENTRADA DE DERECHOS A LA MATRICULA Y VARIAS OTRAS PARTIDAS QUE SUMAN MEDIO MILLON DE PESOS

La Comisión Mixta Financiera celebró ayer una nueva sesión destinada a estudiar el cálculo de entradas de la nación y establecer el déficit efectivo que existe en el proyecto de presupuestos para 1927.

Concurrió a esta sesión el señor Ministro de Hacienda y de acuerdo con él se rebajaron del cálculo de entradas 56 millones de pesos por derechos de exportación de salitre; 1.400,000 del cálculo de derecho de matrícula e impuesto a los exámenes y medio millón más de diversas partidas.

Después de esto se estableció el siguiente cálculo:

Entradas para 1927 $ 824.300,279.60
Gastos para 1927 . 948,000,000.00

con lo que el déficit sería aproximadamente 124 millones de pesos.

Se hicieron algunas indicaciones que serán votadas en la sesión de hoy y que consisten en convertir el impuesto global a la renta en impuesto sobre las habitaciones; aplicar el impuesto al comercio sobre el capital y no sobre las utilidades; y aplicar los gravámenes sobre las propiedades sin tomar en cuenta, como se hace ahora, las deudas hipotecarias.

Comisiones parlamentarias

La Comisión de Industria y Comercio de la Cámara de Diputados se estuvo ocupando de una moción del señor Arturo H. Lois, por la cual se crea una sección dependiente del Cuerpo de Ingenieros de Minas destinada exclusivamente a estudios metódicos sobre la estructura geológica de los distritos mineros del país, sobre la composición petrográfica de las rocas, sobre la composición mineralógica de las vetas y yacimientos metalíferos, sondajes; y además, estudios acerca de los métodos más apropiados para explotar las minas y procedimientos metalúrgicos de los minerales, datos que servirían de base a los dueños de minas para iniciar por su cuenta los trabajos de cubicación de sus yacimientos para poder acogerse a los beneficios de la Caja de Crédito Minero.

Quedó en estudio.

La Comisión de Hacienda empezó a estudiar el proyecto del Senado, que concede recursos a la Beneficencia.

Quedó pendiente.

La Comisión de Obras Públicas reabrió el debate sobre el proyecto que autoriza un empréstito para pavimentar varias calles de Santiago, quedando definitivamente despachado.

PARTIDO CONSERVADOR

CLUB CONSERVADOR MANUEL J. MARQUEZ, 10.a Comuna.—Bajo la presidencia de don R. Núñez y con numerosa asistencia, celebró sesión este Centro.

Después de un extenso debate se acordó que la fecha para la elección fuera el Domingo 12 del presente. La votación empezará a las 9 A. M. y terminará a la s6 P. M., hora en que una comisión compuesta del secretario y de los señores C. Gormaz y S. Contreras, procederán a abrir la urna para hacer el escrutinio.

Después de tratar sobre otros asuntos, se levantó la sesión a las 11 1|2 P. M.

—Cita para hoy Viernes a una asamblea que se efectuará en Arturo Prat 1444, con el fin de resolver la forma cómo se confeccionará el voto. Hora: 9 1|2 P. M.

Elección de Curicó

Sobre la proclamación por parte del Partido Demócrata, del señor Jorge Urzúa, hemos recibido el siguiente telegrama:

CURICO 9. — "La Nación". — El telegrama enviado a ese diario, en que se da cuenta que la Agrupación Demócrata se adhiere a la candidatura radical del señor Jorge Urzúa y firmado por Reveco, presidente, y Fantuzzi, secretario, es una burla a ese diario y a la opinión pública. Dichos firmantes fueron expulsados de esta Agrupación, por ser elementos perniciosos e indisciplinados. Reveco pertenece a la I. W. W., de la cual es tesorero.

La Agrupación Demócrata se hace un deber el desmentir lo aseverado en ese telegrama y expresa que el candidato oficial de las Agrupaciones de esta provincia es el señor Enrique Reyes del Río, prestigioso miembro del Partido Liberal y a quien le prestará todo el concurso entusiasta de sus fuerzas. — **José Luis González**, presidente; **Manuel Segundo Pino**, secretario.

EL PARTIDO RADICAL APOYARA AL CANDIDATO LIBERAL

La siguiente nota envió la Junta Cental Radical al presidente del Partido Liberal:

Santiago, 9 de Diciembre de 1926. —Señor Presidente: En respuesta de su nota de 4 del actual, debo manifestar a Ud. que el Comité Ejecutivo ha acordado unánimemente otorgar el apoyo del Partido a la candidatura liberal por la agrupación de Curicó.

La adopción de este acuerdo indica, señor Presidente, que al igual del Partido Liberal, mi partido estima en plena vigencia los pactos electorales en cuya virtud las vacantes que se produzcan serán llenadas, en cada caso por la colectividad respectiva.

Con esta misma fecha se comunicará el acuerdo del Comité Ejecutivo a las Asambleas de Curicó, a fin de que presten al candidato liberal el concurso a que los pactos nos obligan.

Aprovecho esta oportunidad para suscribirme de Ud. Atto y S. S. — **Enrique Rodríguez Mac-Iver**, presidente. — **Francisco Jorquera**, Secretario General. — Al señor Presidente del Partido Liberal."

La crisis salitrera no puede explotarse con fines de baja politiquería

Se habla, a menudo, de la actual anormalidad por que atraviesa la industria salitrera, nada más que con el objeto de avivar los odios de abajo en contra de los poseedores del capital.

Parte de la opinión pública — poco dispuesta a imponerse con detenimiento de los problemas económicos—se deja impresionar por el brillo de las frases huecas de los opinantes.

Y así se va formando un ambiente de repulsión contra una industria que debería merecer el apoyo decidido de todos los chilenos, ya que, desde hace 40 años, el Fisco viene alimentando sus arcas con las irreemplazables entradas que ella le proporciona.

Según una publicación oficial del Gobierno, la industria salitrera ha producido a nuestro Fisco, desde 1880 hasta 1924, la enorme suma de ($ 6,988.057,586) seis mil novecientos ochenta y ocho millones, cincuenta y siete mil quinientos ochenta y seis pesos.

Ahora bien, algunos flamantes economistas ignoran en absoluto lo que viene significando para nuestra industria el avance progresivo de los fertilizantes sintéticos. Desconocen, asimismo, que en esta rivalidad a muerte debe buscarse el origen de las actuales perturbaciones salitreras.

El cuadro siguiente, que también emana de una publicación oficial del Ministerio de Hacienda, muestra, en forma gráfica, la verdadera situación comercial en cuanto se refiere a la producción mundial de ázoe:

PRODUCCION MUNDIAL DE AZOE; TOTAL, SUB-PRODUCTO Y SINTETICO. EXPRESADOS EN SU EQUIVALENTE EN SALITRE DE CHILE.—TONELADAS METRICAS.

AÑO	Producción total		Producción de salitre de Chile		SUB-PRODUCTO (del carbón)		SINTETICO (fijado del aire)	
	Azoe puro	Equivalente en salitre de Chile	Tons.	%	Equivalente en salitre de Chile	%	Equivalente en salitre de Chile	%
1910.. ..	594,000	3.838,000	2.465,000	64.3	1.316,000	34.3	52,000	1.4
1911.. ..	628,000	4.051,000	2.522,000	62.2	1.419,000	35.0	110,000	2.7
1912.. ..	676,000	4.360,000	2.586,000	59.3	1.580,000	36.3	193,000	4.4
1913.. ..	747,000	4.819,000	2.774,000	57.6	1.697,000	35.2	348,000	7.2
1914.. ..	695,000	4.483,000	2.463,000	55.0	1.568,000	34.9	452,000	10.1
1015.. ..	755,000	4.870,000	1.756,000	36.0	1,793,000	36.0	1.322,000	27.2
1916.. ..	1.023,000	6.599,000	2.909,000	44.1	2.000,000	30.3	1.690,000	25.6
1917.. ..	1.135,000	7.322,000	3.001,000	41.0	2.135,000	29.1	2.187,000	29.9
1918.. ..	1.192,000	7.690,000	2.865,000	37.2	2.142,000	29.9	2.683,000	34.9
1919.. ..	796,000	5.135,000	1.679,000	32.6	1.806,000	35.2	1.650,000	32.2
1920.. ..	1.164,000	7.509,000	2.525,000	33.6	2.271,000	30.2	2.716,000	36.2
1921.. ..	651,000	4.200,000	1.316,000	31.3	1.968,000	46.9	916,000	21.8
1922.. ..	712,000	4.593,000	1.071,000	23.3	1.509,000	32.8	2.013,000	43.8
1923.. ..	947,000	6.109,000	1.904,000	31.1	1.006,000	16.5	3.199,000	52.4
1924.. ..	1.061,000	6.844,000	2.400,000	35.0	1.838,000	26.9	2.606,000	38.1
1925.. ..	1,190,000	7,677,000	2.526,000*	32.9	1.903,000	24.8	3.252,000	42.3

Tenemos entonces que mientras en 1910, Chile mantenía el 64.3% de la producción mundial de ázoe, desciende en 1925, al 32.9%; y que el salitre sintético que apenas alcanzaba en 1910 al 1.4% de la producción mundial, llega a poseer en 1925, el 42.3%.

Las actividades de Alemania, en la producción de abonos artificiales, son verdaderamente gigantescas. La formidable Comunidad "I. G." (Interessen Gemeinschaft) ha extendido, ESTE AÑO, su capital que era de 645.000,000 de marcos oro, a 1,100.000,000 de marcos oro.

Esta cifra inverosímil de ampliación está destinada a la construcción y ensanche de las instalaciones de ázoe y al aumento de exportación de los abonos artificiales.

La exportación de ázoe alemán, en los diez primeros meses de este año, asciende a un total de 149,447 toneladas, que equivalen a 963,933 toneladas de nuestro salitre. De este total, 109,555 toneladas corresponden a ventas en el exterior y 39,892 a entregas hechas en conformidad a los pactos de reparaciones en especies.

En consecuencia, Alemania que antes de la guerra consumía casi un tercio de la producción de salitre chileno, aparece desde 1923 convertida en un país productor y exportador de salitre, y en cantidades verdaderamente asombrosas, como se verá por el cuadro adjunto:

AÑO	Toneladas de ázoe	Equivalencia en salitre de Chile
1923|1924..	28,000	180,600
1924|1925..	52,000	335,400
1025|1926..	135,000	870,750

* El consumo de salitre durante el año 1925-26 fué de 2.125,472 toneladas métricas, o sea, inferioren 400,523 toneladas a la producción del año 1925.

Para el año salitre en curso, se estima que la exportación será superior a 200,000 toneladas de nitrógeno, o sea, 1.290,000 toneladas de salitre chileno.

Alemania **no impone derechos de exportación a sus abonos artificiales**; por el contrario, las fábricas productoras reciben ayuda eficaz del Gobier

LA DESOCUPACION OBRERA DE TARAPACA

La Junta Ejecutiva de la Usrach ha venido preocupándose de la situación angustiosa en que se encuentran los asalariados de la Zona Norte a consecuencia de la paralización de las oficinas salitreras.

En numerosos telegramas llegados de aquella región se reclama una acción rápida de los Poderes Públicos a fin de atender las apremiantes necesidades de los obreros y empleados cesantes y sus familias que se encuentran amenazados por el hambre.

En la tarde de ayer la Junta Ejecutiva de la Usrach se entrevistó con el Ministro del Trabajo don Isaac Hevia, a quien impuso detenidamente de las peticiones de los asalariados del Norte, dándole a conocer las últimas comunicaciones llegadas de Iquique.

Poco después de las 7 P. M. la Junta pasó a conferenciar con el Ministro de lo Interior, señor Rivas Vicuña, a quien se dió a conocer ampliamente también las necesidades más urgentes de las provincias afectadas por la crisis salitrera. Fué entregado al señor Ministro del Interior el memorial de peticiones acordado por el Comité de Salvación Pública de Iquique en el comicio celebrado en esa ciudad el 1.o de Diciembre próximo pasado, el cual todavía no había llegado a poder del Gobierno.

Ambos Ministros enviaron inmediatamente telegramas al Intendente de Tarapacá ordenándole que proporcione los víveres indispensables a los obreros necesitados y sus familias y las facilidades necesarias para que sean trasladados al Sur los que lo soliciten.

Por su parte, la Junta Ejecutiva de la Usrach envió anoche el siguiente telegrama:

"Compañero Néstor Recabarren Vial.—Casilla 319.—Iquique.— Urgente.

La Junta Ejecutiva Asalariada entrevistóse hoy Ministro Trabajo Hevia y Ministro Interior Rivas Vicuña haciéndoles presente situación angustiosa trabajadores y empleados Iquique y medidas de urgencia necesarias. Ambos dirigieron telegrama Intendente ordenándole remediar inmediatamente lo que Uds. nos han comunicado dos últimas notas que están nuestro poder. Interpusimos también reclamo Ministro Hevia sobre apelaciones juicios quien los acelerará. Continuaremos gestiones. El Gobierno no conocía conclusiones último comicio. Va carta. (Firmados).—**Florencio Rosas O.**, Presidente Junta Ejecutiva Usrach. —**Eugenio González Rojas**, secretario."

La Junta Ejecutiva entregó al Ministro de lo Interior el memorial cuyo texto se publicó en "La Nación" del 3 del presente.

EL PROFESOR SR. PEDRO VASQUEZ FALLECIO AYER EN ESTA CAPITAL

Los círculos educacionales fueron sorprendidos ayer con la noticia del fallecimiento del antiguo y meritorio profesor de la Escuela de Artes y Oficios, señor Pedro Vásquez.

Si bien desde hace algunos días el señor Vásquez había sentido los efectos de una cruel dolencia, no se esperaba entre sus amigos y alumnos la consumación del lamentable desenlace, que se produjo a las 2.30 P. M.

El extinto era justamente estimado por sus cualidades de caballerosidad, y en la esfera de sus actividades profesionales, por la solidez de sus conocimientos y los largos servicios que prestó a la enseñanza industrial.

Ingresó a la Escuela de Artes y Oficios, como alumno el año 1887, cuando contaba 16 años de edad, pues había nacido el año 1871.

Demostró, desde su ingreso, una rara dedicación al estudio, y fué así cómo en 1901 entraba a desempeñar las tareas de profesor de Dibujo en el mismo establecimiento que lo contara entre sus alumnos más distinguidos.

Llegó al puesto después de un concurso en que obtuvo el señor Vásquez los más altos puntos, puesto que le sirvió de partida en su carrera fecunda en buenos servicios prestados a la Escuela de Artes.

Durante los 25 y medio años de profesorado, el señor Vásquez pasó por los siguientes cargos, en todos los cuales dejó una huella imborrable de su capacidad y vocación pedagógica: profesor de dibujo a mano alzada; profesor de Dibujo de maquinarias, ingeniero ayudante, profesor de croquis acotados, profesor de dibujo técnico, sub-director de la Sección Externado, etc.

EN LA ESCUELA DE ARTES Y OFICIOS

que es el establecimiento doliente, su fallecimiento ha causado una dolorosa impresión, y la Dirección tomó inmediatamente algunas medidas conducentes a honrar debidamente su memoria.

Desde luego, se acordó suspender la manifestación que debía efectuarse el Sábado, en señal de duelo, hasta el día Domingo.

El profesorado y alumnos asistirán en cuerpo a sus funerales, que se efectuarán esta tarde a las 5.

Se nos ha encargado citar a todos los alumnos y ex-alumnos de la Escuela para acompañar los restos del señor Vásquez al Cementerio.

El cortejo partirá desde Libertad N.o 20.

FEDERACION DE SUBOFICIALES RETIRADOS

Cita a Junta General Extraordinaria para el Domingo 12 de los corrientes, en nuestro local social, Chiloé 1142, a las 10 A. M., a fin de elegir el Directorio para el próximo período de 1927.—El Secretario.

EL INSTITUTO GEOGRAFICO TENDRA UN LOCAL PROPIO.—Al respecto, el Ministerio de la Guerra expidió ayer un decreto por el cual autorizó la inversión de la suma de $ 322,000, a fin de cancelar la primera cuota por la adquisición de un local propio para ese establecimiento.

El edificio adquirido está situado en Castro 354, y pertenecía a la Congregación de la Providencia de Chile. Su valor total es de $ 422,000.

Nuestra Cancillería contestará hoy al Ministro de Relaciones Exteriores de Bolivia

La opinión pública entera del país sigue con verdadero interés las diversas alternativas de la actual gestión diplomática que, a raíz de la última proposición formulada por el Secretario del Departamento de Estado americano, ha puesto nuevamente de actualidad las gestiones de solución del conflicto de Tacna y Arica.

En manos ya del mediador, Mr. Kellogg, la respuesta de nuestro Gobierno, en la cual acepta en principio la entrega del territorio a Bolivia, con las condiciones que se conocen, reina verdadera expectación en el país por conocer la contestación que dará la Cancillería del Rimac, ya que de ella depende la suerte de la actual negociación.

LA CANCILLERIA CONTESTA AL ENCARGADO DE NEGOCIOS DE BOLIVIA

Como se sabe, a raíz de formular su proposición Mr. Kellogg a Chile y al Perú, el Encargado de Negocios de Bolivia hizo entrega a nuestra Cancillería, a nombre de su Gobierno, de una comunicación en la cual se expresan los buenos propósitos de un verdadero acercamiento con Chile que reinan en el Gobierno y pueblo bolivianos, acercamiento cuyas bases estaban ampliamente consultadas en la proposición Kellogg.

En la tarde de ayer, nuestra Cancillería contestó al señor Encargado de Negocios de Bolivia, acusando recibo de dicha comunicación y expresándole que iguales deseos de acercamiento continental, especialmente con esa República, existen en el Gobierno chileno, que hará todo lo que esté de su parte para que estos deseos se traduzcan en hechos prácticos de beneficio para ambos países.

HOY SE CONTESTARA AL CANCILLER GUTIERREZ

Oficialmente se nos informó ayer en la Moneda, que el Ministro de Relaciones Exteriores, señor Matte, redactará hoy la respuesta que el representante en La Paz entregará al Canciller señor Gutiérrez sobre su comunicación a nuestra Cancillería, en la cual expresa la forma en que ese Gobierno ha tomado conocimiento de la respuesta de Chile a Mr. Kellogg.

EL CUERPO DIPLOMATICO ES INFORMADO SOBRE EL ESTADO DE LA NEGOCIACION

En la tarde de ayer se efectuó en los salones de la Cancillería la recepción semanal a los miembros del Cuerpo Diplomático.

Concurrieron el Embajador de los Estados Unidos, Excmo. señor William Miller Collier; el Embajador de Argentina, Excmo. señor Manuel Malbrán; el Embajador del Brasil, Excmo. señor Abelardo Rocas; el Embajador de Italia, Excmo. señor Garbazzo; el Ministro de Alemania, Excmo. señor von Reiwitz; el Ministro de Gran Bretaña, Excmo. señor Thomas Hohler; el Ministro de España, Excmo. señor Bernardo Almeyda; el Ministro del Uruguay, Excmo. señor Martínez Thedy; el Ministro del Paraguay, Excmo. señor Modesto Guggiari el Ministro de México, Excmo. señor Edo. Hay; y los Encargados de Negocios del Japón, de China, Venezuela y Colombia.

Recibidos por el Canciller y contestando a las preguntas que sobre el estado de la negociación actual de arreglo le hicieron varios de los diplomáticos presentes, el señor Matte Gormaz los informó detalladamente del estado de la situación.

NUEVAS COMUNICACIONES DEL EMBAJADOR SEÑOR CRUCHAGA

En la mañana de ayer se recibieron en la Cancillería dos extensas comunicaciones de nuestro Embajador en los Estados Unidos, cuyo contenido es mantenido en reserva.

En el Consejo de Gabinete celebrado en la tarde el Canciller dió cuenta de estas comunicaciones, suscitándose sobre el contenido de ellas un largo estudio del Consejo.

Terminada esta reunión, la Cancillería envió instrucciones al Embajador Cruchaga.

NADA SE SABE TODAVIA DE LA RESPUESTA PERUANA

Durante el día de ayer no se recibió en la Moneda ninguna noticia oficial acerca de la contestación del Perú. Los propósitos del Gobierno de Lima sobre este particular siguen siendo desconocidos en nuestras esferas oficiales, aun cuando, según las noticias cablegráficas publicadas, la posible respuesta sería contraria a la fórmula Kellogg.

ESTA TARDE PARTE AL SUR EL MINISTRO DE OBRAS PUBLICAS

Hoy, a las 5 de la tarde, partirá con destino a La Unión el Ministro de Obras Públicas, Comercio y Vías de Comunicación, don Julio Velasco, quien va al Sur del país con el objeto de imponerse del estado en que se encuentran algunas obras en construcción y de las que son necesarias para el desarrollo cada vez más notable de esa parte de nuestro territorio.

Acompañarán al Ministro, el Director General de Obras Públicas don Guillermo Illanes, del Inspector General de Caminos y Puentes don Carlos Allendes Arrau, el Secretario del Ministro don Gustavo Chacón y el Secretario de la Dirección de Obras Públicas don Vasco Solar.

A propósito de este viaje, ayer se nos hizo presente en el Ministerio que se trataba de estudiar el estado en que se encuentran los puentes y caminos en construcción, en la zona que se visitará y de dar mayor empuje a éstos trabajos.

Se nos agregó que respecto de los parlamentarios que acompañarán al Ministro en esta jira no irrogan ningún nuevo gasto al Erario, pues cada uno tiene derecho a pasaje libre como miembro del Congreso. Al mismo tiempo todos ellos son representantes de la región que visitará el Ministro y su presencia no puede sino venir a cooperar a las actividades que esto desarrollará.

El itinerario a que se ceñirá el viaje es el siguiente:

Día Viernes

Salida, a las 5 de la tarde.

Día Sábado

Llegada a La Unión, a la 1.

a) Viaje a Río Bueno, a visitar el puente Río Bueno.

b) Recorrido camino de La Unión a Lago Rauco.

Se aloja en La Unión.

Día Domingo

Osorno:

a) Visita puente Rahue.

b) Visita camino de Osorno a Puyehue.

Se aloja en Osorno.

Día Lunes

Visita camino de Osorno a Octay alojando en Octay o volviendo a Osorno.

Día Martes

Visita camino a Rupanco y longitudinal Sur.

Día Miércoles

Regreso.

DIA DEL VETERANO ES DECLARADO EL 13 DE ENERO

ANIVERSARIO DE LA BATALLA DE CHORRILLOS

El Comité Pro Veteranos e Inválidos del 79 sesionó ayer.

Presidida por el Almirante don Javier Martín se abrió la sesión a las 2 P. M. con asistencia de los señores Consejeros Ramírez, Mayerholz Ilabaca, el tesorero señor Pacheco y el Secretario que suscribe.

Se leyó y aprobó el acta de la sesión anterior.

Se dió cuenta:

De haberse recibido comunicaciones de los Ministerios del Interior y de Guerra en que en general aprueban la idea del Comité de hacer una colecta en todo el país el día 13 de Enero próximo, aniversario de la Batalla de Chorrillos, declarando esa fecha "El Día del Veterano".

Se contestó agradeciendo.

Después de una animada discusión entre todos los presentes se tomaron los siguientes acuerdos:

1. — Enviar nota a Su Excelencia el Presidente de la República, pidiéndole su valioso influjo y el de su respetable señora para que sea la Presidenta de la Comisión de señoras del país.

2. — Pedirle a los señores Ministros de Estado su valiosa influencia y cooperación.

Al señor Ministro del Interior que pida la cooperación de los señores Intendentes y a los señores Ministros de Marina la cooperación de la Armada y de la Aviación.

Al señor Ministro de Educación la cooperación de los Profesores y Liceos. Escuelas privadas.

Al señor Ministro de Hacienda la cooperación de los empleados de los ramos de Estado y Telégrafos.

Al señor Ministro de Obras Públicas la cooperación de los Ferrocarriles, Resguardo y Aduanas del país.

Al señor Ministro de Salubridad la cooperación del Cuerpo Médico, etc.

3. — Una nota al Presidente de la Cámara de Diputados.

4. — Una nota al Presidente de la Cámara de Senadores.

En ambas se solicita la cooperación de los señores Senadores y Diputados.

5. — Una nota a los Presidentes de las Cortes de Apelaciones solicitando el concurso del Poder Judicial de la República.

6. — Una nota a Su Excmo. señor Arzobispo de Santiago solicitando con su influjo la cooperación de la Iglesia y del clero y las comunidades religiosas de todo el país.

7. — Una circular a los señores Intendentes y Gobernadores.

8. — Una circular a las Municipalidades y Juntas de Vecinos.

9. — Una nota a la Sociedad de Comercio solicitando su concurso al Comercio.

10. — Una nota al Presidente de Bancos solicitando su medio las erogaciones de los Bancos de Chile.

11. — Una circular a las Sociedades obreras.

12. — Una nota a la Unión de Mujeres de Chile.

13. — Una nota al Clero solicitando su Excelencia su valioso influjo.

14. — Una nota al Presidente del Club de la Unión.

15. — Una nota al Presidente del Club de Señoras.

16. — Una nota al Director de la Tracción Eléctrica solicitando los carros especiales para llevar a los veteranos el día martes desde la Moneda hasta el Parque Cousiño el 18 de Diciembre a la Capilla de la Virgen del Carmen de la Guardia Blanca del Ejército Chileno.

17. — Rogar a los Directores de los diarios que se sirvan prestar su valiosa cooperación para que llegue a todos de todos.

18. — Conseguir del Gobierno una emisión especial de estampillas con motivo de la Guerra del Pacífico, que serán vendidas por el Comité con el fin de allegar fondos para el Hogar del Veterano.

No habiendo otro asunto de que tratar se levantó la sesión.

(Firmado) Enrique [illegible], Secretario.

VALPARASO

(DE NUESTRO CORRESPONSAL)

El viaje táctico de la Escuela Militar

Como se sabe, la Escuela Militar efectuará sus ejercicios de fin de año en un recorrido de Santiago a este puerto. El mayor don Caupolicán Clavel, que fué designado por la superioridad de la Escuela para estudiar los sitios donde se harán los ejercicios, ha confeccionado el siguiente programa:

Días:

14 de Diciembre: salida de Santiago con una idea táctica.

15 de Diciembre, tiro de guerra en Lo Aguirre.

16 de Diciembre, Campamento en los Cerrillos.

17 de Diciembre, campamento en Santa Julia.

18 de Diciembre, campamento en Casablanca.

19 de Diciembre, campamento en Placilla.

20 de Diciembre, campamento en Valparaíso (Regimiento Maipo).

El Comando de la Segunda División de Infantería ha tomado todas las medidas del caso para la llegada de la Escuela a nuestro puerto, y al efecto, ha solicitado de la Dirección General de la Armada de facilidades para que los cadetes visiten nuestros barcos de guerra, ha nombrado también una comisión paraque confeccione un programa de festejos a los jóvenes cadetes.

El problema de los insanos y la crítica situación de la Beneficencia

La crítica situación porque atraviesa la Beneficencia de este puerto ha venido a agravar el problema de los insanos. Desde que funciona el departamento especial creado en el Lazareto de Playa Ancha, para la hospitalización de estos enfermos, se han recluído en él 58 enfermos, lo que hace que lo reducido del local haga de todo punto imposible la recepción de otros. Así es como ha habido que rechazar a una insana que se encuentra recluída en el cuartel de la 3.a comisaría.

Es de hacer notar frente a esta situación la circunstancia de que el Gobierno da una subvención de seis mil pesos anuales al Lazareto y en cambio una de seiscientos mil al establecimiento congénere de Santiago.

La internación de ganado en el resguardo de Atacama

Según la estadística de la Super-Intendencia de Aduanas, el resguardo de San Pedro de Atacama ha obtenido hasta la fecha el mejor porcentaje en la recepción de derechos de internación de ganado. La estadística del mes de Noviembre establece el siguiente movimiento:

Animales internados: vacunos, machos, 1,275; vacunos hembras menores de tres años libre, derechos percibidos, $ 91,800.

Dos nuevas unidades para la Marina Mercante

A mediados de Enero llegarán a este puerto, procedentes de Inglaterra, dos nuevos buques que vienen a engrosar las filas de nuestra marina mercante. Se trata de los vapores "Araucanía" (ex-"Edwind Douglas") y Castro (ex-"Harrogate"), de 750 toneladas de carga.

Fueron adquiridos por la firma Holbrock y Tired, empresa que los destinará al cabotaje.

El Jefe de División Militar

TAR. — Se dirigió ayer a Santiago para concurrir a las sesiones del Consejo Superior de Defensa Nacional.

El señor Samuel Claro Lastarria

—A bordo del "Teno" llegó ayer el señor Samuel Claro Lastarria, de regreso al país, después de haber desempeñado una importante misión del Gobierno en los Estados Unidos.

Al desembarcar el señor Claro recibió la bienvenida del Intendente de la provincia a nombre del Gobierno y de un numeroso grupo de sus amigos personales.

Se dirigió a Santiago por el expreso de las cinco de la tarde.

Noticias Militares

El próximo Lunes se efectuará en los salones de la II División, de Infantería, el juego de guerra para oficiales mayores a cargo del coronel don Carlos Salcedo.

Del 15 al 18 se efectuará el juego de guerra estratégico para todos los jefes de la División a cargo del coronel señor Figueroa. De secretario actuarán el jefe del Estado Mayor comandante señor del Pozo y el mayor señor Angel Moreno. Para concurrir a estos interesantes estudios vienen los jefes de las guarniciones de Coquimbo y Copiapó.

Por primera vez se estudiará en esta ocasión el servicio de "cuarteles maestres".

INFORMACIONES DE LLAY-LLAY

REGLAMENTOS SANITARIOS.—En la próxima semana se presentarán a la Municipalidad para su aprobación, los reglamentos sanitarios confeccionados por el inspector jefe don José Correa Ovalle.

PAGO DEL PERSONAL SANITARIO.—A pesar de que el Ministerio cuenta con los fondos necesarios desde hace más de veinte días que se imprimieron los presupuestos, el pago del personal sanitario de la 7.a División permanece insoluto de sus haberes de seis meses, sin que se pueda precisar la causa de semejante retardo.

Por su parte, la Municipalidad se niega a depositar en Tesorería la cuota correspondiente, alegando que carece de los fondos necesarios para hacer el pago.

SERVICIO SANITARIO DE OCOA.—En la próxima semana quedará instalado el servicio sanitario en la Comuna de Ocoa, pues tenemos noticias que ya ha sido designada la persona que debe hacerse cargo de este servicio.

CULTIVO DE LA CAÑA DE AZUCAR.—El ciudadano costarricense don Vicelino Núñez, hace las gestiones del caso para implantar el cultivo intensivo de la caña de azúcar en el departamento de Quillota.

El señor Núñez ha adquirido mucha experiencia en este ramo, en la República de Costa Rica, su tierra natal, en donde ha tenido la dirección de grandes cultivos en el ingenio de San Ramón, provincia del mismo nombre.—**A. Guerra Corona.**

El nuevo Ministro de Panamá llegó ayer

SE TRATA DE UNO DE LOS MAS DISTINGUIDOS INTELECTUALES PANAMEÑOS

A bordo del vapor "Teno" llegó ayer a este puerto el nuevo Ministro de Panamá, ante nuestro país, Argentina y Uruguay, Excmo. señor Nicolás Victoria, quien fué recibido al desembarcar por el Intendente de la Provincia, quien le presentó los saludos del Gobierno.

El Excmo. señor Victoria es uno de los más distinguidos intelectuales panameños, y por consiguiente, una de las más destacadas personalidades de su patria, en cuyo gobierno ha trabajado en varias ocasiones como secretario de los distintos Ministerios. Como jurisconsulto ha desempeñado por muchos años las más importantes cátedras de la Universidad de Panamá y como periodista ha sido director y redactor de "La Estrella", "La Patria", "El Combate" y otros importantes diarios panameños.

Después de una permanencia de algunos días en Valparaíso, el Excmo. señor Victoria se dirigirá a Santiago donde fijará su residencia.

En los momentos que desembarcaba tuvimos la oportunidad de entrevistar brevemente al Excmo. señor Victoria, quien nos declaró:

"Vengo con mucha alegría a ponerme al frente de la Legación de mi patria en Chile, por cuanto siento mucho afecto por este país. En mi juventud residí muchos años aquí donde tengo muy buenos amigos.

Visita de fondeo al vapor "Teno"

Cumpliendo órdenes de la Comandancia del Resguardo Marítimo, el teniente de esa repartición, señor Castro, hizo ayer una visita de fondeo al vapor "Teno".

Al hacer un minucioso registro en los departamentos de la tripulación, se encontraron muchas mercaderías de valor cuyo monto aún no se ha precisado.

En el Callao el "Teno" fué objeto de otra visita de fondeo requisándose a su bordo, mercaderías de mucho valor.

El Superintendente de Aduana

Se dirigió ayer a Santiago para asistir a la reunión semanal del Consejo de la Caja de Empleados Públicos.

MERCADO SALITRERO

LAS COTIZACIONES EN LONDRES Y NUEVA YORK

A la fecha, las cotizaciones del salitre en Londres y Nueva York, son las siguientes:

A) De Londres:

Salitre: El mercado se mantiene firme; pero prácticamente nada se hace. Cotizaciones de importadores sin alteración desde los últimos avisos.

Sulfato de amoníaco: El Comptoir Francais de l'Azote ahora basá, al tipo de cambio de la libra esterlina, los precios en francos del sulfato de amoníaco.

Cotizaciones de hoy en francos, 150, 155; cotizaciones anteriores, 175, 180.

Fletes: Cotizaciones nominales de fletes por vapor de la carrera para salitre al Reino Unido-Continente, Diciembre - Enero, Febrero, 32/6; Marzo, 30/0; Abril, 27/6.

Se informa de operaciones efectuadas en fletes de [illegible] pagamento completo para Continente, Diciembre.

Fletes para grano de Plata al Continente, [illegible] 31/0, Febrero-Marzo, 31/[illegible].

Ha terminado el [illegible] Prácticamente, todas las [illegible] están trabajando.

B) De Nueva York:

Salitre: Sin alteración última, la tonelada [illegible] gón (delivered free) a 56.40 dólares.

Sulfato de amoníaco: Cotización última, [illegible] da entregada ex-[illegible] free) en Atlanta, [illegible]

Fletes: Los fletes [illegible] guen cotizándose [illegible] dólares la tonelada.

S. A. C. BRAUN & BLANCH[illegible]

El mejor servicio de pasajeros. Salidas semanales al [illegible] da 21 días a Punta Arenas.

PROXIMA SALIDA PARA PUNTA ARENAS

VALPARAISO..... 23 DE DICIEM[illegible]

PROXIMAS SALIDA S PARA ARICA:

MAGALLANES..... 16 DE DICIE[illegible]

BLANCHARD Y PUELMA Ltda. CIA "TRANSPORTES [illegible]

Agentes en Santiago Huérfanos 1050 — Estado, esquina [illegible] SubAgentes en [illegible]

N. G. I.

LINEA MENSUAL: VALPARAISO — PUERTOS [illegible] NORTE EUROPA

"VENEZUELA"... 3 DE ENERO [illegible]
"BOLOGNA"... 10 DE FEBRERO [illegible]
"NAPOLI"... 1.o DE MARZO [illegible]

LINEA GRAN EXPRESS BUENOS AIRES. — BRASIL — [illegible]

"DUCA ABRUZZI"... 14 DE DICIEMBRE [illegible]
"PESSA. MAFALDA"... 18 DE DICIEMBRE [illegible]
"AMERICA"... 22 DE DICIEMBRE [illegible]
"GIULIO CESARE"... 4 DE ENERO [illegible]

NAVIGAZIONE GENERALE ITALIA[illegible]

VALPARAISO, BLANCO 1136.— SANTIAGO, AGUSTIN[illegible]

C. S. A. V[illegible]

SERVICIO MENSUAL A NUEVA YORK EN [illegible]

"TENO" SABADO 18 DE DICIEMBRE A LAS 4 P. M.

con escalas en ANTOFAGASTA, IQUIQUE, ARICA, [illegible] PAYTA y CRISTOBAL.

SERVICIO QUINCENAL A GUAYAQUIL

"AYSEN" VIERNES 10 DE DICIEMBRE LAS 6 P. M.

con escalas en Coquimbo, Antofagasta, Gatico, Tocopilla, Caleta Buena, Arica y puertos peruanos.

SERVICIO QUINCENAL A PIMENTEL (PERU)

"Imperial" VIERNES 17 DE DICIEMBRE 6 P. M.

con escalas en Coquimbo, Huasco, Caldera, Chañaral, Pa[illegible] tofagasta, Iquique, Arica y puertos peruanos.

LOS VAPORES DE ESTAS TRES LINEAS TOCAN EN [illegible] TONIO DOS DIAS ANTES DE SU SALIDA DE VALPARAI[illegible] EL NORTE

VALPARAISO A PENCO, LOTA, TOME Y TALCAHUANO TODOS LOS MIERCOLES DAS DE VALPARAISO TODOS LOS VAPO[illegible]

COMPAÑIA SUD-AMERICANA DE VAPO[illegible]

WESSEL, DUVAL & Co. Huérfanos, esquina Morandé agentes en Santiago

CIA. TRANSPORTES [illegible] Estado esquina [illegible] WAGNER, CHADWICK & Co. Huérfanos 1152, [illegible] Santiago

WAGNER, CHADWICK & Co., Agentes en San [illegible]

Compañía Trasatlántica Española

SERVICIO PLATA-MEDITERRANEO

El rápido y lujoso vapor-correo

"REINA VICTORIA EUGENIA"

Saldrá de BUENOS AIRES para ESPAÑA, el día 31 de Diciembre próximo, con escalas en: Montevideo, Río de Janeiro, Tenerife, (Canarias), Cádiz, Almería y Barcelona.

Las próximas salidas se efectuarán en Diciembre 31, Enero 26 de 1927, Febrero 21, Marzo 19, Abril 14, y Mayo 9.

SERVICIO SUD-PACIFICO A ESPAÑA

Próximas salidas de Valparaíso:

VAPOR "LEON XIII"... 5 DE ENERO de 1927
VAPOR "LEGAZPI"... 7 DE FEBRERO
VAPOR "BUENOS AIRES"... 13 DE MARZO

Con escalas en Antofagasta, Iquique, Mollendo, Callao, Guayaquil, Colón, Puerto Colombia, Curacao, Puerto Cabello, La Guayra, San Juan de Puerto Rico, Canarias, Cádiz y Barcelona.

Se expenden pasajes para todos los puertos de escala, incluso ANTOFAGASTA E IQUIQUE, y para los puertos del Norte de España: Vigo, Coruña, Gijón, Santander y Bilbao, con trasbordos en Cádiz.

También recibirán carga a tipos de fletes convenientes.

Esmerada atención y excelente alojamiento y trato a todos los pasajeros de 1.a, 2.a y 3.a clases.

Se ruega a los señores pasajeros hacer reservar sus localidades con anticipación.

Para informaciones sobre fletes y pasajes y reserva de camarotes, dirigirse a los agentes:

MARTINEZ VELASCO Y CIA. Cóchrane 653—Casilla 108—V VALPARAISO

LUEJE NIETO Y CIA. Agustinas 889— Casilla 3984 SANTIAGO

GRACE LINE

Servicio rápido de pasajeros par aAntofagasta, Iquique, Arica, Mollendo, Callao, Salaverry, Talara, Balboa, Cristóbal y

NUEVA YORK

"SANTA ANA"

Saldrá de VALPARAISO el 21 de Diciembre a la 1 P. M.

"SANTA ELISA"... ENERO 5
"SANTA LUISA"... ENERO 19
"SANTA TERESA"... FEBRERO 2

New Orleans and. South American Steampship Co. Servicio mensual de vapores de carga desde New Orleans (EE. UU.) a puertos chilenos y vice-versa.

GRACE Y CIA. — (CHILE S. A.)
HUERFANOS N.o 1189 —:— SANTIAGO

VETERINARIA

— DEL —

Dr. L. Schmidt Herman

MONJITAS 780, TELEFONO 3640 SANTIAGO

Vacunas "Lignieres" para vacunos, caballares, lanares. Remedios e instrumentales para animales.

CONSULTORIO PARA PERROS Y GATOS

Consultas de 3 a 5.30

Ambulancia automóvil

P. S. N. C.

VAPORES PARA EUROPA

Vía Canal de Panamá

ORBITA... 18 de Diciembre
ORCOMA... 1 de Enero
ORITA... 29 de Enero

1 P. M. Para Antofagasta, Mejillones, Iquique, Arica, Mollendo, Callao, Balboa, Cristóbal, La Habana, Coruña, Santander, La Rochelle, Pallice y Liverpool.

Por estos vapores se expenden boletos de segunda clase para Europa y puertos de la costa, a precios convenientes.

VAPORES PARA NUEVA YORK

EBRO... 29 de Diciembre
ESSEQUIBO... 26 de Enero
EBRO... 23 de Febrero

1 P. M. Para Antofagasta, Iquique, Arica, Mollendo, Callao, Salaverry, Payta, Balboa, Cristóbal, La Habana y Nueva York.

R. M. S. P.

SERVICIO RAPIDO DE LUJO DESDE Buenos Aires a Europa

PROXIMAS SALIDAS DE LOS AFAMADOS VAPORES "A"

VIAJES RAPIDOS A LISBOA, EN 18 DIAS; CHERBURGO Y SOUTHAMPTON EN 19 DIAS

ALMANZORA... 14 de DICIEMBRE
ANDES... 29 de DICIEMBRE
ARLANZA... 19 de ENERO
ALMANZORA... 9 de FEBRERO
ANDES... 23 de FEBRERO

PROXIMAS SALIDAS DE LA LINEA "D"

Deseado... 16 de Diciembre — Desna... 30 de Diciembre
Demerara... 27 de Enero — Darro... 10 de Febrero

VIAJES DE LLAMADA DESDE VARIOS PUNTOS DE EUROPA, SIRIA Y TURQUIA

Agustinas 1017 — Casilla 536 SANTIAGO

THE PACIFIC STEAM NAVIGATION Co. VALPARAISO Calle Blanco — Casilla 24 V.

SUB-AGENTES EN SANTIAGO: TRASPORTES UNIDOS, ESTADO ESQUINA ALAMEDA; VILLALONGA, AGUSTINAS N.o 817

Es necesario que se diga la verdad en el problema salitrero

Señor Director de "La Nación".— Santiago.—Muy señor mío: La Asociación Salitrera nos ha invitado, por medio de su redactor G., a que concurramos a estudiar en sus oficinas el problema del salitre. Si durante la campaña del salitre, que la Asociación organizó entre sus amigos, para contestar a la indiscreta pregunta del costo de producción, el señor Alfredo Abalos, nombrado por el Gobierno para hacer la liquidación respectiva, encontró que el costo de producción se cargaba con las vacaciones de los directores en Europa y otros gastos suntuarios, no vemos qué se puede sacar con una visita de estudio en las oficinas de Valparaíso, si no es para admirar la elegancia del inmobiliario y la salud de los jefes que disfrutan grandes sueldos.

Por el precio de propaganda, se nos envió los folletos del señor Haway para que fuera a los Estados Unidos; pero, nos enteramos que el Comité del salitre, que recibe en New York, que recibe más de 400,000 dólares al año, es un organismo muerto; tenemos la certeza de que ese distinguido señor se ha pasado largo tiempo sentado en su escritorio, enviando a sus parientes con sueldos, sin más trabajo que repartir por correo folletos a 16,000 agricultores, cuyas direcciones nunca se encarga de consultar. La Asociación tuvo que rogar al señor Myers que siquiera recorriera el país.

Por otras muchas otras cosas de la oficina de New York; pero, también sabemos que la verdadera propaganda del salitre en Estados Unidos la ha hecho el Departamento de Agricultura con sus publicaciones y agentes técnicos.

Es que tiene una política que podría ser un campo de consumo, fué abandonada por la Asociación después del viaje de su representante. Como la actitud del Comité de Propaganda fuera una demostración de desprecio al mercado.

Hemos tocado el caso tristísimo de Chile, cuando hubo que hacer frente varios meses a un representante Haway para que fuera a decir a los costarricenses el empleo del salitre, aquel salitre que con trabajo le costó al Gobierno que se vendiera.

Ahora que la Asociación hace una oferta de terreno para un experimental que le hizo el Gobierno de Panamá por intermedio del Ministro en Santiago.

En Brasil, el salitre está entregado en monopolio a una firma que también trafica en abonos artificiales. La firma se llama Teodoro Wille y Cía. Aunque no son precisamente incompatible el uso de ambos abonos por una misma mano, pues el salitre se emplea muchas veces mezclado con los nitratos artificiales, consideramos una cosa inverosímil que no se deje en el Brasil la libre concurrencia de importadores de salitre. Tenemos datos concretos de cafeteros y azucareros que se quejan de esa situación.

En la Argentina pasa algo semejante. Los viajes relámpago de algún magnate de la Asociación sólo han obedecido a establecer el monopolio. En Argentino no se hace propaganda alguna.

Respecto de Europa, hay abundante documentación para probar que la Asociación rehusa hacer ventas directas desde Chile a países que quieren evitar a los intermediarios de Londres. Observadores concienzudos y preparados, han hecho en Europa investigaciones que demuestran la negligencia absoluta de los salitreros en mercados que están abiertos al consumo de preferencia o en unión de los abonos artificiales. El día que desaparezca el régimen de Asociación y se eliminen los intermediarios forzosos, Europa consumirá enormes cantidades de salitre.

No tienen, pues, nada que mostrarnos en las oficinas de la Asociación que no sean gráficos, folletos y datos confeccionados ex-profeso para sugestionar la candidez de observadores superficiales.

Es infantil la oferta de mostrarnos las cifras de utilidades de los salitreros. Conocemos los balances que se publican en Londres y sabemos que el inmenso capital de las grandes compañías se ha formado con los fondos de reserva. Además, una industria que dice ignorar sus costos de producción ¿cómo puede saber si gana o pierde?

Es falso que el mundo se desinterese del salitre.

La crisis de venta pudo haberse evitado con el mercado libre. Pero hay interés en producir alarma pública y la horrorosa desocupación que se conoce para forzar al Gobierno a rebajar el derecho de exportación y a conceder más y más fondos para "propaganda". (G.)

Dice el plumario de la Asociación, en el acápite final de su artículo de ayer, que "la Junta Ejecutiva de la Usrach está formada por ciudadanos honorables y honrados, y que lo único que les falta es preparación". Nosotros, a nuestro turno, no dudamos que entre los propagandistas y defensores de la Asociación hay personas preparadas; pero, aseguramos también que les falta en absoluto lo que ellos tan explícitamente nos reconocen.

Saluda al señor Director con toda atención.—**Florencio Rosas O.**, Presidente de la Junta Ejecutiva de la Usrach.

Santiago, 9 de Diciembre de 1926.

Se cargaron al último empréstito para todas las beneficencias, $ 5.000,000 entregados hace un año por el Gobierno

EXPLICITAS DECLARACIONES DEL EX-MINISTRO DE HIGIENE, SEÑOR CORDOVA, SOBRE EL EMPRESTITO DE 16 MILLONES DE PESOS PARA CANCELAR LAS DEUDAS

DE TODAS LAS CORPORACIONES DEL PAIS.— ES UN ERROR DEL MINISTERIO DE HACIENDA, EL QUE HA PRIVADO DE SU PARTE A LAS JUNTAS DE BENEFICENCIA DE PROVINCIAS

Hasta este momento la opinión pública, y en especial, la de provincias, no se explicá por qué los fondos del empréstito para cancelar las deudas de la Beneficencia de todo el país, han podido agotarse sin que alcancen a satisfacer las necesidades para que fueron adquiridos. Se ha informado que la Junta de Beneficencia de Santiago se le entregaron 13 millones, que dando sólo 3 millones, suma insignificante, para las Juntas de provincias.

¿Por qué?

Ha habido protestas en el Senado y en la Cámara de Diputados por esta distribución, que le da la mayor parte del empréstito a Santiago y deja a las provincias sin poder cumplir sus compromisos, cuando no había sido ese el propósito del Congreso al votar la ley. Contestando a estas protestas, muy justificadas, el Ministro de Hacienda, señor Edwards, declaró que se trataba de un error y que el Gobierno trataría de corregirlo.

Cabe preguntar: ¿Cuál fué ese error? ¿El Ministro de Higiene y Asistencia Social distribuyó antojadizamente ese empréstito, contrariando los deseos expresos del Congreso?

Con el fin de informar a nuestros lectores nos hemos acercado al doctor Lucio Córdova, el Ministro de Higiene de aquellos días, para pedirle algunos datos a este respecto.

—Con el mayor agrado, nos respondió el doctor Córdova, les diré lo que sé sobre esto; y les agradezco la oportunidad que me dan para explicar a la opinión pública un asunto que, a pesar de su importancia, no es bien conocido todavía, y que ha dado lugar a apreciaciones erróneas e injustas para mí, sobre todo en provincias. Allí se ha dicho y se ha publicado que, en la distribución de los fondos, cedí a influencias santiaguinas, sin tomar en consideración la situación de abandono en que se encuentran las Juntas de provincias.

Hé aquí los hechos. Cuando solicité a mediados del año y obtuve del Honorable Congreso que se agregara al empréstito general la suma de $ 16.000,000 para cancelar las deudas de la Beneficencia, que databan algunas de 1923, había fijado esta suma previa consulta a las diversas Juntas. Las informaciones pedidas por el Ministerio de Higiene, establecieron una suma de $ 8.000,000 para la Junta de Santiago, $ 8.000,000 para las Juntas de provincias, aproximadamente, o sea los 16 millones indicados. Esta distribución de las deudas la dí a conocer al Honorable Congreso, en diversas ocasiones, durante el estudio del proyecto de empréstito.

—Pero si los hechos son como usted los relata ¿cómo se le entregaron a Santiago $ 13.000,000 y se dejó para los hospitales de provincias sólo $ 3.000,000, suma manifiestamente insuficiente, según los datos dados por usted mismo?

—Voy a explicarles de acuerdo con los antecedentes que he recogido, porque esto se supo, como ustedes lo recordarán, durante los días de la crisis ministerial. Se verá que no le cabe al Ministro de Higiene de entonces responsabilidad alguna en esa distribución, porque él no la hizo.

Para proceder al pago de las deudas, les dirigí, a principios de Noviembre una circular a los Presidentes de las Juntas de Beneficencia pidiéndoles que enviaran al Ministerio las cuentas por intermedio de los Tesoreros fiscales, que son en su gran mayoría Tesoreros de Beneficencia, aprovechando la concentración en Santiago de estos funcionarios, que el señor Ministro de Hacienda había decidido para el 15 de Noviembre; y que los Tesoreros especiales de beneficencia, que no tenían que venir a Santiago, las enviaran por correo y certificadas.

Noten bien que las cuentas debían llegar a Santiago el 15 de Noviembre; y que, por otra parte, en el Consejo de Ministro de ese mismo día se produjo el incidente que trajo la crisis y dió lugar a la renuncia del Gabinete. Aproximando estos dos hechos, o mejor dicho, esas dos fechas, se darán cuenta que el ex-Ministro de Higiene no hizo la distribución de los fondos del empréstito, porque no tuvo tiempo para hacerla.

Su sola intervención fué ésta: dos o tres días antes de la crisis, recibió el Ministerio de Higiene la petición de la Junta de Beneficencia de Santiago que se le entregarán los $ 8.000,000 aproximadamente que le correspondían del empréstito y el Ministro reconociendo la exactitud de las cuentas lo solicitó así del Ministerio de Hacienda.

—Si la Junta de Santiago recibió por intervención del Ministerio de Higiene sólo $ 8.000,000 ¿cómo entonces, se ha dicho que recibió $ 13.000,000 y dejó $ 3.000,000 para las necesidades de los hospitales provinciales?

—Lo van a saber. Les he dicho que las cifras tomadas como base, para la ley del empréstito, fueron las indicadas por cada Junta, dejando para más tarde el examen cuidadoso de las cuentas mismas. A principios del año, o sea en el momento en que se pidieron a las Juntas esas cifras, Santiago tenía un déficit de $ 8.000,000 y las de provincias otro de $ 8.000,000; y el empréstito acordado por el Honorable Congreso, fué simplemente para cancelar estas deudas.

Pero resulta que el Ministerio de Hacienda, por razones que ignoro, cargó a este empréstito de $ 16.000,000 fijado en la forma que he indicado, una suma extraña a él, la suma de $ 5.000,000 que el Estado había entregado, durante la vice-Presidencia, en Diciembre de 1925, a la Junta de Santiago, a cuenta de lo que le adeudaba por subvenciones anteriores no pagadas. Esos $ 5.000,000 no fueron tomados en consideración para acordar el monto total del empréstito, porque no figuraban en la Junta de Santiago como deuda de la Junta, sino muy al contrario, como pago de una suma mayor que se le adeudaba a ella.

Es por este hecho, por haber imputado esos $ 5.000,000 a una ley dictada siete u ocho meses más tarde y para cuya preparación no habían sido tomados en cuenta, es por lo que el Ministerio de Hacienda vió disminuída a tres millones solamente, la suma de ocho millones de pesos que el Honorable Congreso había acordado a pedido del Ministro de Higiene, para satisfacer las necesidades de los Hospitales de provincias.

He procurado, terminó diciéndonos el doctor Córdova, explicarles lo sucedido en la aplicación de la ley que mandó pagar las deudas de la Beneficencia Pública. Si las cosas no han salido como el Congreso las acordó y como el Ministro de Higiene de aquellos días la solicitó, no es por obra de este ex-funcionario.

POR LA MONEDA

AGRICULTURA E INDUSTRIAS

SE CONCEDIERON $ 49,984 PARA INTROducir diversas mejoras en el servicio del frigorífico experimental que funciona en la Quinta Normal de Agricultura.

PROFESOR DE QUIMICA DE LA ESCUEla Industrial de Temuco se nombró al señor Eneas Escala.

SE DICTO UN DECRETO QUE DESTINA $ 25,000 para diversas construcciones en la Escuela Agrícola de San Felipe.

A DON MAURICIO E. COOOK, TECNICO en la fabricación de frutas secas y conservas, servicio que funciona en la Quinta Normal, se le amplió el contrato por un año.

QUINCE MIL PESOS SE HAN DESTINADO a las publicaciones de fomento del consumo de uvas y otras frutas.

SE NOMBRO A DON JORGE SCHNEIDER Labbé paar integrar la comisión que estudia la implantación de escuelas normales para formar profesores de escuelas primarias rurales, comisión que trabaja de acuerdo con la designada con el mismo objeto por el Ministerio de Instrucción.

A $ 14,593.00 ASCIENDE EL PRESUPUESto para la construcción de un subterráneo en el servicio de viticultura enológica de la Quinta Normal. Se dictó el decreto concediendo esa suma.

RELACIONES EXTERIORES

A LOS HEREDEROS DEL PINTOR DON Alberto Valenzuela Llanos se les necesita para un asunto que les interesa, en la Sección Diplomática del Ministerio.

LA REVISTA DE KRONIEC, DE LA HAya, publica una amplia información gráfica y periodística de las diversas activi ades chilenas, proporcionada por el Encargado de Negocios de Chile en Holanda.

UN CABLEGRAMA DE VIENA DA CUENta del éxito alcanzado por el médico chileno señor Suárez, en una disertación que hizo en la Universidad de esa capital sobre la vacuna antituberculosa de Calmette. El doctor Suárez estaba especialmente comisionado por el Instituto Pasteur de París. Es la primera vez que un hombre de ciencias suramericano alcanza un triunfo igual en ese centro de fama mundial.

HACIENDA

A "THE ALL AMER ICA CABLES" SE LE ha concedido en arrendamiento un terreno de playa situado al Norte del puerto de Tocopilla, para una construcción destinada al servicio del cable.

EL CENTRO DE LA NEGOCIACION SALItrera del Banco Anglo se haya ubicado en Valparaíso. El Ministerio de Hacienda ha consultado sobre esta misma materia a la alta dirección del Banco Central.

La religión y el hombre moderno

CONFERENCIA EN LA ASOCIACION CRISTIANA DE JOVENES

Hoy a las 6.30 P. M., en el local de la Asociación Cristiana de Jóvenes, el publicista argentino don Julio Navarro Monzó, dará la última conferencia de la serie que ha venido dictando ante público no menor de doscientas personas en cada acto cultural. En la disertación de hoy, que versará sobre "La Religión y el Hombre Moderno", se sintetizarán las principales corrientes que informan la vida espiritual moderna y el orador se sujetará al siguiente sumario:

I. Kant y la nueva teología alemana.

II. Los problemas religiosos de la biología moderna.

III. Posibilidad de una actitud religiosa frente al universo y la vida.

IV. La religión y moral del hombre moderno.

V. Valor actual del cristianismo.

Se nos encarga advertir que esta conferencia comenzará puntualmente y que como de costumbre la entrada es enteramente libre.

Exposición de la comisión del Estatuto Administrativo

A PROPOSITO DE LA RENUNCIA DE LOS SEÑORES SENADORES ECHENIQUE Y URZUA JARAMILLO

Algunos diarios de esta capital han comentado en forma desfavorable la labor que desarrolla la Comisión Mixta que estudia el Estatuto Administrativo, a propósito de la renuncia que de sus cargos han presentado los señores Echenique y Urzúa Jaramillo. Dicha renuncia deja de manifiesto el desacuerdo en que los Honorables Senadores habrían estado con el resto de la Comisión respecto de las economías y demás medidas que es necesario introducir en la Administración Pública para llegar al financiamiento de los Presupuestos de la Nación.

La Comisión, en su sesión última, estimó que había conveniencia en exponer al país el concepto o acto que tiene de dicho problema y las normas de procedimiento a que se ha ceñido al considerar el Estatuto.

El desacuerdo en ellas puede ser la causa de la disparidad de opiniones entre los señores senadores renunciantes y el resto de la Comisión.

Mientras que los señores Echenique y Urzúa Jaramillo han considerado que al estudiarse el Estatuto Administrativo deben tenerse como principales y casi únicas finalidades la reducción de sueldos y la supresión de empleos, en condiciones de hacer economías que puedan llevar al completo equilibrio de los presupuestos, la mayoría de la Comisión ha estimado que el criterio con que es preciso estudiar la confección de un Estatuto Administrativo que organice los servicios civiles, de la Nación, debe ajustarse a las siguientes normas:

1.o Tener en cuenta, ante todo, las necesidades de una Administración Pública eficiente;

2.o Que la remuneración de los empleados públicos corresponda a la importancia de las funciones que desempeñan y a su preparación y competencia, y

3.o Que los sueldos estén de acuerdo, en forma definitiva, con la justa remuneración que el empleado público debe tener en condiciones normales del Estado, entendiéndose que si ella excede a la actual situación del Erario Nacional, puede ser sometida por el Gobierno, en casos extremos, a las rebajas temporales o de emergencia que sean estrictamente indispensables.

Los señores Echenique y Urzúa Jaramillo se han manifestado especialmente en desacuerdo con la mayoría de la Comisión, en los siguientes puntos:

1.o JUBILACION DEL PROFESORADO

Ellos han estimado que al personal de la enseñanza, en general, debería jubilársele a los 35 ó 40 años de servicios y a los 60 de edad.

La mayoría de la Comisión resolvió que la jubilación del personal de la enseñanza, desde la primaria hasta la superior, fuera a los 30 años de servicios y 55 de edad, en consideración a las siguientes razones: a) A que el profesorado primario goza de este derecho desde el año 1890, derecho que se le reconoció aún en la Ley de Emergencia; b) A que las funciones del profesorado secundario, especial y superior, son análogas a las del profesorado primario, con la circunstancia a su favor de que empiezan a ejercer la docencia a una edad superior a la en que se comienza en la instrucción primaria; c) A que se reconoció el desgaste profesional extraordinario que sufren los miembros del magisterio; y d) A que hay ventaja en eliminar del servicio a elementos gastados, si se quiere tener una instrucción eficiente.

Cabe advertir que el resultado de la votación en que se tomó este acuerdo fué de 7 votos por la afirmativa, 3 por la negativa y una abstención.

2.o INCLUSION DE LOS PREMIOS EN EL SUELDO DEL PROFESORADO PARA LOS EFECTOS DE LA JUBILACION

La mayoría de la Comisión, en contra de la opinión de los señores Echenique y Urzúa Jaramillo, estimó que los premios correspondían a la escala de ascensos de que carece la carrera del profesorado, a diferencia de cualquiera otra categoría de empleados administrativos, y, en consecuencia, forman parte integrante de su sueldo, como fué reconocido por el propio Gobierno al discutirse el primer proyecto de Estatuto Administrativo y la Ley de Emergencia.

Que antes no se hubiera reconocido este legítimo derecho del profesorado, no es razón para que siga perpetuándose esa injusticia, contraria al principio universal de Derecho Administrativo, que establece que los premios forman parte integrante del sueldo de quien los goza.

Por otra parte, cabe observar que la ley que fijó los sueldos del profesorado asignó a estos empleados un sueldo base que les permitía satisfacer desahogadamente sus necesidades; si estos sueldos se hubieran mantenido, en la actualidad habrían llegado a duplicarse y en lugar de pagarse al profesorado 600 pesos por hora semanal de clase deberían pagársele $ 1,200.

3.o PROMEDIO DEL SUELDO DE LOS ULTIMOS 5 AÑOS DE SERVICIOS PARA FIJAR EL MONTO DE LA JUBILACION

La mayoría de la Comisión desestimó esta disposición del proyecto de Estatuto y prefirió volver a la ley de 1857 que establece que el monte de la jubilación debe ser igual al sueldo del último empleo. Para evitar abusos que pudieran cometerse con nombramientos ad-hoc para favorecer con una jubilación superior al sueldo del último empleo, la Comisión estuvo de acuerdo en que éste debería desempeñarse por lo menos durante un año.

4.o SUELDO MAXIMO DE $ 42,000

Los señores Echenique y Urzúa Jaramillo estuvieron de acuerdo en que el sueldo máximo de los empleados públicos, fuera de $ 40,000, aún tratándose de los Ministros de Estado y Ministros de la Corte Suprema.

La mayoría de la Comisión estimó que el máximo debería ser de $ 42,000, dejando solamente a los mencionados Ministros con un sueldo superior a esa cantidad.

Se hizo esta excepción respecto de los Ministros de Estado, en atención a que desempeñan elevadas funciones de Gobierno, y respecto de los Ministros de la Corte Suprema, que son solo 11, en atención a que tienen la más alta representación de uno de los Poderes del Estado, como lo es el Judicial, y a las nuevas e importantes funciones que les ha otorgado la Constitución.

La diferencia entre los $ 42,000 de sueldo máximo que fijó la Comisión y los cuarenta mil que proponían los señores Echenique y Urzúa Jaramillo, significa un aumento mensual de sólo $ 166,66 para el escasísimo número de empleados públicos que lleguen a gozar de ese máximo de $ 42,000.

Estos han sido los puntos sustanciales en que los señores Echenique y Urzúa Jaramillo han estado en desacuerdo con la mayoría de la Comisión. En cambio, la mayoría ha estado siempre de acuerdo con ellos en todos los demás casos en que se ha tratado del estudio de disposiciones que habrán de significar economías para el Erario.

La Comisión piensa que las economías reales y efectivas deben proveniir, no tanto de rebajas de sueldos, como de reorganización de los servicios y supresión de los empleos inútiles. Y piensa, además, que el ideal sería tener una planta de empleados perfectamente ajustada a las necesidades de la Administración y remunerada en forma que pudiera dedicar todas sus actividades al buen desempeño de sus funciones.

Finalmente, será necesario decir que los cargos que de las renuncias mencionadas pudieran desprenderse para la Comisión, son prematuros, porque aún no se ha entrado a estudiar la segunda parte del proyecto de Estatuto Administrativo, que es la que determina la planta y sueldos de la Administración Pública. Solo una vez concluído el estudio de esta parte del referido proyecto podrá saberse si ha dado o no las economías que de él se esperan.—**Luis Alberto Garcia**, presidente.—**Manuel Guzmán Maturana**, vice-presidente.—**Eduardo Salas Pereira**, secretario de la Comisión.

Asamblea Liberal

Por orden del señor presidente, cítase a Asamblea Liberal de Santiago para una general ordinaria para mañana viernes 10, a las 9.30 P. M., en el local liberal.

Se ruega encarecidamente la asistencia por haber importantes asuntos que tratar.

Directorio Demócrata

El presidente del Partido Demócrata ha convocado a sesión extraordinaria a este cuerpo directivo para hoy a las 9 P. M., a fin de resolver la cuestión de la lucha electoral de Curicó y otras cuestiones de interés.

PARTIDO COMUNISTA

Célula X 5. — Cita a sesión para hoy Viernes a las 9 P. M., en calle N.o 2542 Q., a los N-418, N-414, N-410 y N.42, y personal de fábricas, talleres y simpatizantes, advirtiéndose que en esta sesión se discutirá sobre la próxima salida del periódico de fábrica.

ASALARIADOS

ASALARIADOS 10.a COMUNA. — Sección 8.a Rural. — San Eugenio. — Hoy a las 8 y media P. M., se reune esta sección comunal en la secretaría de la calle San Vicente 1386.

Se recomienda la asistencia por haber asuntos de mucha importancia que tratar.

Maximiliano Ibáñez
ABOGADO
DIECIOCHO N.o 18
Ha reabierto su estudio. Especialmente particiones y arbitrajes.

Préstamos sobre
JOYAS, BONOS, MUEBLES, PIANOS, VICTROLAS, etc., etc.
La San Juan de Dios
755 — DELICIAS — 755
D—31

PARA CLUB, SOCIEDAD U OFICINAS COMERCIALES
ALQUILO
Calle Bandera próxima a Agustinas, extensa casa de altos, 14 habitaciones, hall, toilettes, galerías, dependencias.
CANON: 3,000 PESOS
CARLOS OSSANDON B
168 — BANDERA — 168

ELIXIR ESTOMACAL SAIZ DE CARLOS (STOMALIX)
Es recetado por los médicos de las cinco partes del mundo porque tonifica, ayuda a las digestiones y abre el apetito, curando las molestias del
ESTÓMAGO e INTESTINOS
DOLOR DE ESTÓMAGO — DIARREAS EN NIÑOS y Adultos que, a veces, alternan con ESTREÑIMIENTO
DISPEPSIA
ACEDÍAS Y VÓMITOS — DILATACIÓN Y ÚLCERA del Estómago
INAPETENCIA
FLATULENCIAS — DISENTERÍA
OBRA COMO ANTISÉPTICO DEL APARATO DIGESTIVO curando las diarreas de los niños, incluso en la época del destete y dentición. Es inofensivo y de gusto agradable.
PRUÉBESE UNA BOTELLA y se notará pronto que el enfermo come más, digiere mejor y se sobrepone de nuevo con su vida. 33 AÑOS DE ÉXITOS CONSTANTES
Venta: Serrano, 30, Farmacia, MADRID y principales del mundo

PARA COMERCIANTES:
GRAN OCASION
Buen lote de ropa usada. Ternos, pantalones, paletóes, camisas, camisetas y cortes de género. Precios de realización.
SAN DIEGO 460 — EL AGUILA
10—D

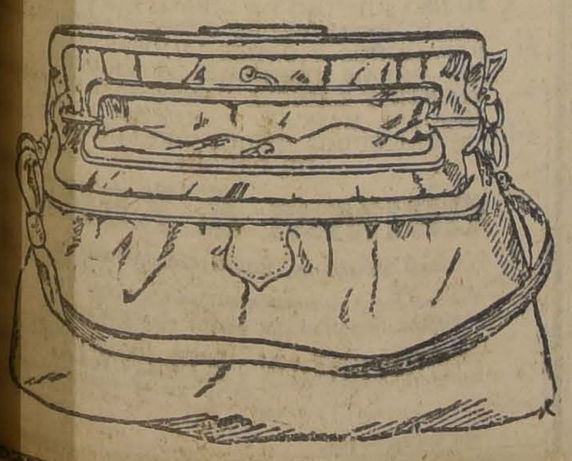

UD. NO HA ACUDIDO
A LA INAUGURACION DE
LA MALETERIA COLL y Cía.
AHUMADA 387
No pierda esta ocasión.
Hoy y mañana vendemos
AL COSTO
Carteras de señora desde $ 5.90.
Maletas desde $ 16. Cajas Sombrereras, etc.

CINE PARK

COMPAÑIA 1030 (AL LLEGAR A LA PLAZA)
Centro original y distinguido de atracciones para el Verano
LUZ Y ALEGRIA
Gran orquesta, baile, biógrafo, variete, buffet atendido por don Miguel Tort
APERITIF DAZANT
CINE PARK
A 10 METROS DE LA PLAZA
Unicamente a las horas de orquesta, biógrafo y variete, la entrada vale
¡¡ UN PESO !!

¿Desea Ud. hacer un buen regalo de Pascua?
Compre un piano a la casa CESAR RAU
Le ofrecemos en 20 meses plazo

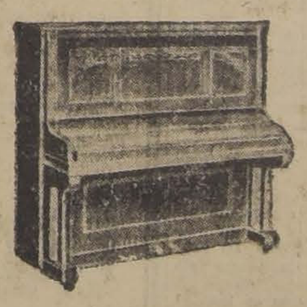

PIANOS Y AUTOPIANOS
De las acreditadas marcas
SCHIEDMAYER, SOEHNE, FORSTER, WASHBURN Y CARL HARDTMANN
1/4 de Cola y Verticales.
VISITENOS SIN COMPROMISO.
Casa CESAR RAU - Ahumada 31
No confundirnos. Casa especialista en pianos, media cuadra de Alameda.

INFORMACIONES CABLEGRAFICAS DEL EXTERIOR

DE NUESTROS CORRESPONSALES ESPECIALES, VIA EASTERN Y ALL AMERICA CABLES INC. DE "THE UNITED PRESS". — LOS ORIGINALES DE TODOS LOS CABLEGRAMAS QUE SE INSERTAN EN ESTA SECCION, ESTAN A DISPOSICION DEL PUBLICO EN ESTA IMPRENTA

Ribeiro resolvió encajonar su hidro-avión

PRAIA, 9. — El aviador De Barros ha ordenado que se desarme y encajone su hidro-avión, lo que parece indicar que abandonó definitivamente la terminación de su raid al Brasil.—(U. P.)

RUMANIA
LA SALUD DEL REY FERNANDO

BUCAREST, 9. — El boletín médico oficial dice que la salud del Rey Fernando es satisfactoria. Se nota, sin embargo, que se ha quedado en esta el cirujano Hartmann, aunque se había anunciado que regresaría a París el Miércoles.—(U. P.)

BUCAREST, 9.—Se anuncia oficialmente que el doctor Hartmann, regresará a París mañana Viernes.—(U. P.)

MEXICO
EL EMBAJADOR DE ESTADOS UNIDOS VISITO AL PRESIDENTE CALLES

CIUDAD DE MEXICO, 9.—El Embajador de los Estados Unidos, Mr. Sheffield, hizo al Presidente Calles una visita de cortesía, que duró diez minutos.

Se dice que, la entrevista fué sumamente cordial, no discutiéndose las cuestiones internacionales, ni preparándose alguna conferencia futura.—(U. P.)

CANADA
EL PREMIER MACKENZIE LLEGO A OTTAWA

OTTAWA, 9. — El Premier Mr. Mackenzie King llegó de regreso de su viaje a Inglaterra para asistir a la Conferencia Imperial. Declaró que la situación del Canadá, como dominio autónomo, dentro del Imperio Británico, era ahora un hecho real, agregando que, "toda duda respecto a su poder para negociar y formar tratados internacionales, había terminado". Hizo notar que las prerrogativas más amplias del Canadá para su auto-administración, habían afirmado, más bien que debilitado, sus lazos con Gran Bretaña. — (U. P.).

Un diplomático español boxea con un policía mexicano

MEXICO, 9. — Existe bastante interés en los círculos diplomáticos por saber si el Encargado de Negocios de España, señor Pedro Gual, será llamado a España después de la pelea a puñetes que tuvo con un guardián del tráfico en las calles de esta capital.

El señor Gual derribó al guardián cuando éste lo detuvo por violar los reglamentos del tráfico. Una multitud de curiosos rodeó en seguida al diplomático español en forma amenazante, pero el Ministro de Relaciones apareció y dispersó la multitud, salvando a Gual. — (U. P.).

El mensaje del Presidente Coolidge no ha satisfecho la curiosidad yanqui

En el Senado se quiere conocer la posición militar y la situación exterior de Estados Unidos, sobre lo cual hay informaciones contradictorias.— El Almirante Eberle, presenta cuadros demostrativos de la inferioridad naval yanqui.— Los expertos militares dudan de la eficacia de las fuerzas estadounidenses.— Grandes magnates y políticos pacifistas.

(Correspondencia cablegráfica de Morgan Estearling, exclusiva para "La Nación")

NUEVA YORK, 9. — La resolución pendiente aún del Senado sobre el Protocolo de Ginebra, referente al empleo de la química en la guerra y el mensaje del Presidente recomendando la reducción en los gastos militares y navales, en vista de su propósito de convocar otra Conferencia del Desarme, son dos factores que han servido para despertar rencores entre dos grandes grupos: los grandes magnates de las fábricas de municiones, los militares y los que recomiendan la preparación para la guerra; y los políticos pacifistas, que miran con ansia el advenimiento de un desarme radical.

En el fondo, la oposición que se hace al Protocolo de Ginebra está fundada en el argumento de que el uso de los gases venenosos es el método más humano de luchar, pero se comprende también que esta tenaz oposición obedece a otro motivo. Se supone, con cierta razón, que la aplicación práctica del Protocolo de Ginebra quizá llegue a recomendar el control internacional de la industria química, con toda su producción especial de materias destinadas a dar la muerte en los campos de batalla. La industria química en Estados Unidos, sin embargo, está protegida por aranceles aduaneros cuya eliminación o modificación en forma de favorecer competidores extranjeros no haría sino destruir, probablemente, toda la industria.

También se ha hecho ver que la intervención política mal dirigida ya ha quebrantado el servicio de las fuerzas terrestres, navales y aéreas de la Unión, hasta tal punto que los expertos militares llegan a poner en duda la eficacia de los medios defensivos y ofensivos de las fuerzas norteamericanas en época de guerra.

El almirante E. W. Eberle, jefe de las operaciones navales, presentó hoy ante el Comité de Asuntos navales del Parlamento diferentes cuadros demostrativos en que aparecía que el tonelaje de los Estados Unidos a fines del año 1932 consistirá en 18 cruceros con 155,000 toneladas, en tanto que Gren Bretaña tendrá 63 cruceros con un total de 410,290 toneladas y el Japón 19 cruceros con un total de 156,200 toneladas. Aunque no hay límite para la construcción de cruceros de un desplazamiento inferior a 10,000, según el acuerdo de Washington, estas naves, como también los submarinos y barcos auxiliares, se verán restringidas en su construcción por la próxima Conferencia del Desarme, si el Presidente Coolidge tiene éxito en sus propósito.

El anuncio hecho por Coolidge en el sentido de que los Estados Unidos gestionan la amplificación de los tratados existentes entre las grandes potencias, en forma que constituyen una base para la eliminación de la competencia en las construcciones de armamentos navales, ha sido debilitado en gran parte por informaciones de tendencia contraria.

Los informes presentados por los jefes de Sección del Departamento de Marina que demuestran que las existencias de materiales de construcción están casi agotadas y que el personal ha sido reducido en forma tal que agrava el funcionamiento normal de las secciones de construcción.

Los que explotan las situaciones creadas por el temor de una contienda armada, aprovechan naturalmente del ambiente del momento actual y reviven el fantasma del Japón, como también el estado de turbulencia en que se mueven las masas de las grandes poblaciones de la India, China y Rusia. No dejan tampoco de señalar con actitud siniestra las actividades de los "amigos desleales" de los Estados Unidos, que, al decir de informaciones privadas dirigidas al Departamento de Guerra, mantienen un amplio servicio de espionaje militar, tratando simultáneamente de obstruir el programa de defensa nacional que fué adoptado en 1920 y que todavía permanece sin ponerse en práctica.

Por las razones que se han expuesto, puede comprenderse el interés que gira alrededor de toda esta cuestión de los armamentos, el desarme, los medios de ataque, como los gases asfixiantes y otras materias relacionadas con la potencia defensiva y ofensiva de la nación.

El propósito del senador Borah, de exigir una aclaración de la situación, sobre todo en lo tocante a la aplicación del Protocolo de Ginebra, en la sesión de mañana Jueves, seguramente provocará una exposición detallada de la posición militar de los Estados Unidos, como también de las relaciones exteriores del país. No sería raro, tampoco, que la exposición de estos hechos diera lugar a un enérgico ataque de parte de las personas que critican la política seguida por el Gobierno actual, en lo que se refiere a las fuerzas terrestres, navales y aéreas de los Estados Unidos. — **Morgan Easterling.**

"LA AMERICAN CHEMICAL SOCIETY" QUIERE CONVENCER A KELLOGG DE LOS BENEFICIOS DE LA GUERRA QUIMICA

NUEVA YORK, 9.—Negando la afirmación de que el empleo de gases venenosos en la guerra es un medio inhumano de ataque, la American Chemical Society comenzó su lucha contra el Protocolo de Ginebra.

En la carta dirigida al Secretario de Estado, Mr. Kellogg, por la Sociedad Productos Químicos de América, se protesta de la ratificación "de las estipulaciones de la Conferencia de Washington y el Protocolo de Ginebra sobre el empleo de gases asfixiantes y venenososo en la guerra, pues las prohibiciones que encierran son nacidas de la historia y fomentadas en la ignorancia de que la ratificación de estas medidas perjudicía la defensa nacional, ocasionando así muchas muerte sinnecesarias y miseria de todo orden en el caso de ocurrir otra conflagración."

Manifiesta la sociedad que Kellogg ha sido mal informado y mal aconsejado en estas materias, pues las estadísticas demuestran que las bajas ocasionadas por el gas son inferiores a las ocasionadas por las balas y obuses. El número de los dados de bajo permanentemente por el gas es relativamente bajo si se compara con la cifra correspondiente a los heridos por los rifles y la artillería.

En la petición elevada al Secrtatrio de Estado, la American Chemical Society niega que se oponga a la abolición del empleo de este medio de ataque por razones de una posible pérdida en sus negocios.—(U. P.)

Ha quedado casi arreglada la cuestión del control

Se esperaba que las últimas dificultades fueran allanadas ayer por la Conferencia de Embajadores.— Gran Bretaña, ante el temor de la competencia alemana, pondría los últimos obstáculos "por si acaso".— Los jurisconsultos han entrado en acción para modernizar "un documento añejo"

(Correspondencia cablegráfica de Ramón de Franch, exclusiva para "La Nación")

GINEBRA, 9.—Las negociaciones para llegar a un acuerdo sobre la cuestión de contralor militar en Alemania tocan ya a su término, esperándose esta noche de París la palabra definitiva de la conferencia de Embajadores al respecto.

En las últimas 24 horas aparecieron como obstáculos principales, oponiéndose al acuerdo, en primer lugar las fortificaciones de la frontera, y en segundo, el comercio internacional de armas y productos semi-manufacturados, susceptibles de servir para la fabricación de material bélico.

El primer punto interesa principalmente a Francia y el segundo a Inglaterra.

Sobre el primero, se asegura que, tanto en París como en Ginebra, que se le ha encontrado solución, al menos en su parte suzstancial. En cuanto al segundo, se atribuye a Inglaterra una rigidez de conducta tal y que podría amenazar con la ruptura de las negociaciones, pues la manufactura y la exportación de materiales de guerra interesa muchísimo a las industrias británicas, temerosas de la competencia alemana.

Sin embargo, resulta de la información que he obtenido en fuentes autorizadas, que se trata puramente de resistencias del último cuarto de hora, con el fin de arrancar alguna pequeña concesión más de parte de los alemanes.

Stressemann, de todos modos, parece ya seguro que se llevará el triunfo notable de esta reunión invernal de consejo de la Liga, que puede decirse es la primera en que Alemania participa, pues en la reunión de Setiembre, Stresseman sólo participó en un par de sesiones sin importancia, después de la admisión de Alemania como miembro de la institución.

Stressemann pedía que se fijara el primero de Enero para que cesara la comisión militar interaliada el control es la liquidación cuentas, etc. requiere cierto ne técnicas, ta fecha hasta y como máximo de Febrero, rán automáticam ciones del plan de la Liga.

Sobre este plan debido ceder el protocolo de 1924, al cual documento añejo, ción", atenuando las medidas protocolo".

Para Stresseman sante poder vencer la disolución de litar interaliada cuanto a lo demás sultos se ocupan cionamiento el plan siones investigadoras en armonía con los derecho público

Cuando las cosas nos de los jurisconsultos decir, generalmente do de principio

Este parece única gran cuestión estos días en Ginebra.

LA TRANSFERENCIA DEL CONTROL A LA LIGA PARECE COSA RESUELTA

Opiniones de la prensa alemana

(Correspondencia cablegráfica de Félix Bagel, exclusiva para "La Nación")

BERLIN, 9.—Informaciones de Ginebra indican que parece cosa resuelta pasar el contralor a la Liga, cuya comisión redacta una nueva interpretación del protocolo de investigaciones, suprimiendo los poderes objetados por Alemania, los que son la perpetuidad del carácter militar del organismo.

Respecto a la ideada "entente del Rhin", el Deutsche Tages Zeitung" observa que sería cosa ridícula calificar de entente a aquello en que cuatro componentes villigarían al quinto.

El "Voss Zeitung" indica que el futuro régimen de investigación ejercido por las autoridades civiles ofrecía la oportunidad de reanudar la idea de Thoiry, cuyas consecuencias financieras, proyectadas por parte de Alemania, resultaban impracticables.

Si Alemania hiciera sacrificios en bien de la seguridad francesa, Francia debía hacer igual investigación en sus distritos fronterizos en bien de la seguridad de Alemania.

Varían bastante las fechas del anunciado retiro de la comisión de contralor. Parece poco probable su retiro total, sino que quedarían por arreglar restos d edemandas que ofrecerían la oportunidad para nuevas dificultades.—**Bagel.**

LO QUE HA HECHO EL GOBIERNO ITALIANO EN DEFENSA DEL CIRCULANTE

Una exposición de Volpi en el Senado

ROMA, 9. — El Ministro de Finanzas, señor Volpi, pronunció un discurso en el Senado en el cual declaró que las entradas ordinarias de la Nación, fines de Junio, fueron 20.475.000,000 liras, lo que significa un aumento de 4.725.000,000 sobre las cifras correspondientes a Junio de 1922. Las importaciones en los 9 primeros meses de esto año bajaron en 636.000,000, demostrando siempre la balanza comercial una mejoría marcada. La defensa del circulante italiano ha sido obtenida por medio del balance favorable; la reducción de la circulación fiduciaria; la reducción de la Deuda Interna, la controlación de las operaciones especulativas sobre el cambio; la unificación de las emisiones bancarias y el fomento del ahorro. "Todas estas estipulaciones" — dijo el Ministro — "resultan de la acción derivada de la reanudación de la política de Economía Nacional, para la defensa del circulante italiano.

El total de la circulación el 30 de Noviembre último era de 18.244.000,000. Hay también un aumento en las exportaciones no obstante las disposiciones del gobierno en favor de la estabilización del cambio internacional. Las exportaciones aumentaron en el año que terminó el 31 de Agosto por 921.000,000 sobre las cifras del año anterior, en que las importaciones alcanzaron 1326 000,000. —

CONTRA LA OBESIDAD NO HAY NADA MEJOR QUE
KARBASALINA YODADA
(M. R.)
SAL DE KARLSBAD YODADA DEL LABORATORIO QUILS

GRAN BRETAÑA
Tchitcherin persistiría en formar una Liga asiática

LONDRES, 9. — El corresponsal de "The Morning Post" en Ginebra, anuncia que el Comisario de Relaciones Exteriores ruso, Tchitcherin ha invitado al Ministro de Relaciones Exteriores de Turquía, al representante del Gobierno de Cantón y al Ministro de Afganistan en Francia a celebrar una conferencia para reanudar las negociaciones tendientes a la creación de una Liga de las Naciones asiáticas, en vista de los éxitos obtenidos por las fuerzas cantonesas. — (U. P.).

ITALIA
UNA BANDA MILANESA DE CRIMINALES HABRIA MUERTO A GUARDIANES EN VENTIMIGLIA

VENTIMIGLIA, 9.— Las autoridades policiales se inclinan a creer ahora que los dos guardianes cuyos cadáveres fueron encontrados, fueron muertos por una banda de criminales milaneses, que la policía busca por culpársele de la muerte de dos detectives en Milán a mediados del mes pasado.— (U. P.)

EL NUEVO INTENDENTE DE ROMA VENDERA CARNE DE TERNERA A 6 LIRAS EL KILO

ROMA, 9. — El nuevo Intendente de Roma, príncipe Potenziani, que es un gran ganadero, poseedor de enormes cantidades de ganado en sus alquerías de Reiti, declaró al representante de la United Press que estaba decidido a solucionar el problema de la carestía de la vida en Roma. "Dominaré a los especuladores, dijo, vendiendo la carne de ternera a seis liras el kilogramo. — (U. P.).

OTRO GUARDIA FUE MUERTO POR UN DESCONOCIDO EN SAN REMO

ROMA, 9.—Otro policial fué muerto de un tiro hoy en la estación ferroviaria de San Remo por un desconocido.

Con este nuevo crimen, se eleva a tres el total de muertos en las últimas 24 horas en la región de la costa, en la frontera italiana-francesa.

Se cree que el criminal, en este caso, es miembro de la banda milanesa, a la cual se atribuye la muerte de 5 guardianes en menos de un mes.—(U. P.)

COSTA RICA
REPUBLICANOS Y REFORMISTAS TRIUNFARON EN LAS ELECCIONES

SAN JOSE, Costa Rica), 9. — Las elecciones se llevaron a efecto en completo orden, triunfando los candidatos republicanos y reformistas.

El reconocimiento del Gobierno liberal del vice-presidente Sacasa, de Nicaragua, por el Gobierno de México, ha despertado en San José legítimo entusiasmo, porque justifica el proceder igual que adoptó Costa Rica.

La Cámara de Diputados aprobó el informe de minoría, que aprueba la contratación de un empréstito. — (U. P.).

CANAS CALVICIE

Millares de personas advierten claramente la enorme diferencia que existe en el empleo de tinturas químicas, de molesta y peligrosa aplicación, y el uso de una loción higiénica con el

Específico Brasileño

"FLORIUM"

El cabello adquiere el color natural exacto, tonificando las glandulitas sebáceas, dándole vida al pelo, gran brillo y suavidad

"FLORIUM" extirpa la caspa a los seis días de uso, evitando la calvicie, pues la caspa produce la hipersecreción sebácea (alopecia) que abandonada a su espontánea evolución determina la calvicie en breve plazo

Para poseer hermosa cabellera sin canas, exenta de caspa y grasa, suprema distinción; para detener la caída del cabello y hacerlo brotar nuevamente, si se ha pronunciado la calvicie, use Ud. el restaurador del cabello

Florium

ESPECIFICO BRASILEÑO

Unico Depósito:

Miraflores 435

TELEF. 1911

Se envía a provincias

A base de cuerpos orgánicos, carnaubo Sal de S. Azufre, Maracuxá.

FRANCIA
FUE CONDECORADO EL MINISTRO DE CHILE

PARIS, 9. — El Ministro de Chile en esta capital, señor Armando Quezada Acharán, recibió la condecoración llamada Gran Cruz de la Orden de Leopoldo de Bélgica.

Anteriormente, el Ministro Quezada había presentado medallas de la Orden del Mérito de Chile a varios generales franceses con motivo de servicios y atenciones prestadas a los miembros de la Misión Chilena.

Al hacerse entrega de la condecoración, el Ministro de Chile agradeció el honor, expresando admiración por el ejército francés y tuvo palabras para recalcar la amistad entre Chile y Francia. Contestó el discurso el general francés Gouraud. — (U. P.).

LA CAMARA APROBO EL PROYECTO DE PRESUPUESTO

PARIS, 9. — La Cámara aprobó en su sesión de hoy el proyecto de Prespuesto por 136 votos contra 14. — (U. P.).

ESPAÑA
INTENSAS LLUVIA EN EL VALLE DE TURON

MIERES, 9.— Las intensas lluvias han inundado quince kilómetros del valle de Turón. Numerosas casa amenazan hundirse. En el pueblo de Figaredo, casi totalmente inundado, el lavadero de carbón está en peligro de ser llevado por las aguas. El río Nalón se ha llevado miles de toneladas de carbón, depositadas en las riberas. Se teme que desaparezca el barrio de Benueles arrasado por las aguas que también han obligado a paralizar las faenas en algunas minas ribereñas.—(U. P.)

NICARAGUA
FORTALECIMIENTO DE LOS MOVIMIENTOS NACIONALISTAS CENTROAMERICANOS

WASHINGTON, 9.— Según informaciones oficiales recibidas aquí el reconocimiento del Gobierno liberal del vice-Presidente Sacasa de Nicaragua por el Gobierno de México, ha alentado los movimientos nacionalistas centroamericanos.

Aumenta la impresión de que la acción del Gobierno de México ha aumentado considerablemente la tensión en las relaciones entre México y Estados Unidos, ya bastante resentidas.—(U. P.)

ECUADOR
CONSERVADORES CONTRA LIBERALES Y MASONES

GUAYAQUIL, 9. — Existe hondo sentimiento en esta ciudad de parte de los conservadores para con los liberales y masones. Las mujeres, especialmente, se dedican a boycotear sus negocios. — (U.

EL PROFESOR KEMMERER TOMA VACACIONES

GUAYAQUIL, 9. — El profesor Edwin W. Kemmerer, presiden de la Misión de Consejeros Financieros, partirá para Salinas mañana, a fin de seguir viaje a Nueva York, a bordo del "Essequibo", por una ausencia de dos meses. —(U. P.).

Las partidas navales de Italia

MERANO, ... neo internacional ... Tartakoff venció ... Sacconi venció ... Prezgloria venció ... Canal venció ... venció a Limpo... pató con Grunes... pató con Calder... Mañana no hay ... —(U. P.).

COLOMBIA
Cinco Ministros ... su renuncia

BOGOTA, 9. — ... sus renuncias ... ro el Presidente ... zado su decisión ... espera que, en el ... semana, se ... presidencial que ... pletamente el Gab... P.).

Se otorgan a ... Stresseman y ... Nobel

COPENHAGUE, ... rresponsal de la ... ha podido imponerse ... te altamente ... lo, que el premio ... paz, para el año ... otorgado conjuntamente ... Briand y a Herr ... y el correspondiente ... vizconde Robert Cecil.

Se espera que ... nes serán anunciadas ... mente mañana. El ... ra cada año, ... mil coronas. — (U.

"LAS FUERZAS YANQUIS NO ... RAN EMPLEARSE EN RESGUARDAR TRATADOS O INSTALAR PRESIDENTES"

dice el doctor Parker Thomas Moore

WASHINGTON, 9. — El doctor Parker Thomas Moon, de la Universidad de Columbia y director de la revista trimestral "Political Science", en una conferencia, insinuó la convocación de la Unión Panamericana, como autoridad, siempre que se notara la necesidad de una intervención armada de los Estados Unidos en los países tropicales de América.

"Al establecer régimenes militares en Santo Domingo y Haití, lo mismo que al escudar a los ciudadanos estadounidenses residentes en Nicaragua, se consigue el resultado de dar armas a ... san a los Estados Unidos ... rialismo agresivo".

Agregó que, los ... estarían menos ... acusaciones si ... Unión Panamericana ... otra entidad internacional ... zación para semejantes ... ción.

Dijo, además, que la ... marinería norteamericana ... emplearse, únicamente ... guardo del orden, ... hacer respetar tratados ... presidentes.—(U. P.)

Ud. encontrará forzosamente

En algunos de nuestros Departamentos, ... artículo apropiado para un buen

REGALO

— DE —

Pascua y Año Nuevo

Visítenos sin compromiso y se convencerá, ... rrando tiempo y dinero

PIANOS — AUTOPIANOS — VICTROLAS — DISCOS — ROLLOS PARA AUTOPIANO — MUSICA IMPRESA — ARMONICAS DE BOCA — BATERIAS DE JAZZ BAND — GUITARRAS — VIOLINES — VIOLAS — VIOLONCELLOS — OBJETOS DE MARFIL, PORCELANA Y PLAQUE — JUEGOS MAH-JONG — CAJITAS PAPEL ESQUISITO LA DEL GUSTO MAS REFINADO — INMENSO SURTIDO EN LIBROS ALEMANES TANTO EN NOVELAS COMO EN LIBROS PARA NIÑOS Y OBRAS LUJOSAS DE ARTE — GRAN VARIEDAD DE LAPICERAS FUENTE Y LAPICIL, FANTASIA DE LAS MEJORES MARCAS Y MUCHOS OTROS ARTICULOS TODOS REBAJADOS DE PRECIO

GRIMM & KERN

AHUMADA 99, ESQUINA MONEDA

Vendedores Autorizados de las Victrolas ... Unicos Importadores de los pianos alemanes

"GROTRIAN - STEINWEG"

INFORMACIONES CABLEGRAFICAS DEL EXTERIOR

DE NUESTROS CORRESPONSALES ESPECIALES, VIA EASTERN Y ALL AMERICA CABLES INC. DE "THE UNITED PRESS". — LOS ORIGINALES DE TODOS LOS CABLEGRAMAS QUE SE INSERTAN EN ESTA SECCION, ESTAN A DISPOSICION DEL PUBLICO EN ESTA IMPRENTA

¿Cuál es el verdadero alcance del tratado italo-albanés?

Las suspicacias a que ha dado margen, podrían ser calmadas con un Locarno balkánico.— Gran Bretaña estima que el Tratado nada tiene de siniestro. — Causa de las aprensiones yugoeslavas.

(Correspondencia cablegráfica de Charles Mc Cann, exclusiva para "La Nación")

UN LOCARNO BALKANICO

LONDRES, 9.— En los círculos autorizados del Gobierno se espera que la tempestad de protestas provocada por la firma del tratado italo-albanés de amistad y garantía territorial, será calmada con una próxima reunión— a semejanza de Locarno, en los Balkanes, que definirá el Estatuto de las aguas del Mar Mediterráneo.

En realidad, este espacio del Mediterráneo es el fondo de toda la situación creada en torno del nuevo tratado, causante de la renuncia del Gabinete yugoeslavo y de largas noches de insomnio para los consejeros de la Liga de las Naciones, que han vislumbrado el fantasma de dificultades entre estos pueblos del Adriático.

TEMORES DE YUGOESLAVIA

Yugoeslavia teme que Italia ganará tanta influencia en Albania, que llegará hasta el punto de alcanzar una soberanía virtual sobre el Estrecho de Otranto, en la entrada del Adriático, convirtiendo así al Mar Adriático en algo semejante a un lago italiano y el frente marítimo de Yugoeslavia en una palaya de baños en lugar de una línea de costa.

Los miembros de la Liga de las Naciones se manifiestan interesados en el problema porque, llegado el caso de verificarse tal penetración italiana en Albania, Yugoeslavia quizás se vería obligada a buscar una salida por la costa griega de Egeo en la vecindad de Salónica.

ACTITUD DE GRAN BRETAÑA

En cuanto al Tratado mismo que tantas suspicacias ha despertado, los funcionarios ingleses declaran que nada encierra de siniestro, pues es limita a ser un simple pacto de comercio y amistad e integridad territorial dentro de los principios sustentados por la Liga de las Naciones.

Se insinúa que tal vez la verdadera causa de la renuncia del Gabinete yugoeslavo es el hecho de que últimamente el Parlamento marchaba irregularmente, en vista de lo cual Ninchitch aprovechó la oportunidad para efectuar un gesto patriótico en defensa del prestigio de la nación, esperando estar en situación mejor después de este golpe para reformar el Gobierno.

Se ha sabido, además, que Gran Bretaña manifestó a Italia hace poco que no tenía objeción alguna al hecho de que Italia tratara de buscr ventajas económicas en Albania,— Inglaterra sólo está interesada en que se mantenga la integridad política de Albania, recalcándolo claramente.

El Tratado que fué firmado luego después de esta aceptación tácita de Inglaterra,— el 27 de Noviembre,— y comunicado tanto a Gran Bretaña como a las demás naciones europeas según se supone, —satisface plenamente a Gran Bretaña en este sentido.

INSINUACION EXTRAOFICIAL A MUSSOLINI

Se declara, además, que posteriormente a la firma del tratado, Mussolini insinuó extraoficialmente que no existía razón alguna para que los demás pueblos de los Balkanes no pudieran suscribir tratados internacionales del mismo orden. Aún más, el Premier manifestó que Italia participaría gustosamente en una reunión balkánica, similar a Locarno, con el fin indicado.

Los miembros de la Liga de las Naciones, por su parte, alentarán la ejecución de esta idea conducente a la celebración de una conferencia balcánica y se confía en que un cambio de ideas dentro de este espíritu de cordialidad disipará la nube que por momentos parecía cernirse sobre las naciones vecinas a las aguas del Adriático.—CHARLES MAC CANN.

ESTADOS UNIDOS

Borah propone crear una nueva Corte Internacional

WASHINGTON, 9. — La moción del senador Mr. Borah, que insinúa la creación de una nueva Corte de Justicia Internacional, no incluye detalles respecto de la forma en que ella quedaría organizada.

Mientras tanto, la moción tendiente a la anulación de la aceptación, por el Senado, del Protocolo referente a la Corte Mundial, ha sido referida, para su investigación, al Comité de Relaciones Exteriores del Senado, de que es presidente el propio Mr. Borah.—

EL PREMIO "WILSON" POR SERVICIOS A LA HUMANIDAD, FUE OTORGADO A Mr. ELIHU ROOT

NUEVA YOR, 9. — Mr. Norman Davis, presidente de la "Fundación Wilson", anunció que el premio anual de 25,000 dólares había sido otorgado a Mr. Elihu Root "en reconocimiento de sus servicios a la Humanidad y a la paz por medio de la justicia, con su ayuda a la creación de la Corte permanente de justicia internacional."

Los servicios por los cuales se premia ahora a Mr. Root, fueron prestados en el año 1920. — (U. P.)

"LA PRENSA" DE LIMA DICE HABER ENCONTRADO LA MADRE DEL CORDERO

"LA MADRE DEL CORDERO" LIMA, 9. — "La Prensa" publica en su primera página un editorial bajo el subtítulo de "La Madre del cordero", acusa a Chile de haber abierto una campaña contra el Perú, por medio de las notas confidenciales que ha conferido a los señores Barros Jarpa y Mac Lastarria, en Buenos Aires, Montevideo y Río de Janeiro. Agrega el diario que, entre la prensa de tercera fila de Buenos Aires y Río de Janeiro, se ha producido en pocos días, un gran respaldo que, en algunos casos, importa un gran cambio de frente, mientras periódicos, ahora ala Chile y atacan al Perú, se muestran por no saber que los señores Barros Jarpa y Claro se habían puesto en el camino hacia esas repúblicas, o quizás porque lo sugirieron como una conveniente maniobra, habían apresurado a que no tienen nada lisongero para Chile y su Gobierno.

La elocuencia de los abogados chilenos es, sin embargo, avasalladora y convincente, y los órganos de la publicidad, a que se alude, no podían resistir el magnetismo de que están inspirados tales paladines y por eso, vemos periódicos que, de un momento a otro, con una simultaneidad que no tiene ejemplo sino en las conversiones en masa que se registraban en las catacumbas romanas bajo Diocleciano, amanecen el mejor día disparando, como batallones con admirable disciplina y en estupenda sinfonía andanadas contra el Perú, contra el Gobierno del Perú y hasta contra cualquier actitud que ese Gobierno asuma o pueda asumir, respecto a la propuesta del Secretario de Estado, Mr. Kellogg. —

COMENTARIOS PERUANOS EN LA PAZ

LA PAZ, 9. — Se cree que esta tarde se recibirá la nota de contestación del Perú a la proposición del Secretario de Estado, Mr. Kellogg. A pesar del optimismo que se nota en las esferas oficiales y en los círculos periodísticos, se supone que el Perú no aceptará la proposición Kellogg y más bien expresará su conformidad en ceder un puerto a Bolivia, sin envolver la cuestión de Tacna y Arica en esta cesión, ya que el Perú se cree el único dueño de estos territorios.

Entrevistado un alto funcionario peruano por el representante de la United Press, expresó que el Perú es muy amigo de Bolivia y que no trepidaría en cederle un puerto de su propio territorio, pero supone que Tacna y Arica no puede ser motivo de ningún otro arreglo que el de su sometimiento a la soberanía peruana. —(U. P.)

ARGENTINA

LOS IRIGOYENISTAS HAN OBTENIDO GRANDES VENTAJAS EN LAS ELECCIONES COMUNALES

BUENOS AIRES, 9. — El escrutinio de las elecciones comunales continúa, pudiéndose observar hasta este momento grandes ventajas para los Irigoyenistas. Hasta la Décima-quinta circunscripción los Irigoyenistas obtuvieron 52,861 votos; los socialistas 33,840; los anto-personalistas, 23,279. — (U. P.).

CHAMBERLAIN, BRIAND Y VANDERVELDE ACUERDAN UNA POLITICA DE CONCILIACION CON CHINA

LA CUESTION CHINA

GINEBRA, 9.— Se tiene entendido que Chamberlain, Briand y Vandervelde, celebraron una conferencia en que resolvieron adoptar una política de conciliación con los cantoneses en la China a quienes seguramente se ofrecerá un reconocimiento limitado si abandonan su política de atacar los tratados comerciales, aceptando en cambio de esto, la revisión de estos tratados en una fecha próxima.

Los delegados cantoneses ante la Liga partieron apresuradamente a París para recibir nuevas instrucciones de Cantón en vista de la situación alterada.

ACUERDOS DEL CONSEJO

GINEBRA, 9.— El Consejo de la Liga designó la reunión del otoño próximo para estudiar el control de la manufactura privada de armas y se invitará a esta conferencia a los Estados Unidos.

Tanto M. Briand como Stressemann estaban presentes en el Consejo a pesar de las indicaciones del médico en el sentido de que Stressemann debía tomar precauciones después de su enfermedad.— (U. P.)

ES IMPOSIBLE HACER RESPETAR LA LEY SECA, DECLARA EL GRAN JURADO NEOYORKINO

NUEVA YORK, 9. — El Gran Jurado estadounidense del distrito Sur de Nueva York, después de sesionar veintiún días considerando los casos de violación de la ley seca, ha adoptado la actitud sin precedente de enviar una carta a los senadores de Nueva York y juez federal, declarando que es imposible hacer respetar la ley y encareciendo su modificación.

La carta dice que, "después de haber tenido amplia oportunidad para observar los perniciosos efectos de la ley Volstead que ha traído como consecuencia el desarrollo de criminales rudos y peligrosos, hemos llegado a la amplia convicción y es nuestra opinión (contándose solamente cuatro entre las 24 personas que formamos el Gran Jurado), de que dicha ley, en su forma actual, no puede ser puesta en vigor.

"En consecuencia, insinuamos que las modificaciones que puedan traerla dentro de los límites de la razón y de una posible vigencia son necesarias para el bien generas del país y recomendamos y encarecemos que en el próximo período regular de sesiones del Congreso se le modifique de modo que llegue a ser sana, y práctica. (U. P.).

ARGENTINA

RECOMIENDA EN LA CAMARA LA CONCERTACION DE NUEVOS TRATADOS COMERCIALES

BUENOS AIRES, 9. — En la sesión extraordinaria de la Cámara de Diputados, el diputado Martínez presentó una moción a la Cámara en que manifiesta que con agrado que el Ejecutivo haga todos los tratados comerciales que se han concertado en el extranjero y se recomienda la concertación de otros, destinados a mejorar la crisis agrícola y ganadera que hoy se observa en el país, diciendo: "no podemos seguir indefensos ante la política de otros países que impiden la entrada de carne argentina, lo mismo que el trigo."

El proyecto pasó a la Comisión, recomendándose un pronto dictámen sobre la materia. — (U. P.).

SE HA ELIMINADO EL PELIGRO DE UNA CRISIS MINISTERIAL EN ALEMANIA

MARX CONFERENCIA CON LOS PARTIDOS GOBIERNISTAS

BERLIN, 9. — Herr Marx conferenció con los dirigentes de los partidos de gobierno, después de lo cual, celebrará una conferencia con los miembros del gabinete.

Se cree que, las informaciones que se han recibido de la delegación alemana en Ginebra, son pesimistas.—(U. P.)

CONSEJOS DE STRESSEMANN

BERLIN, 9.—El canciller Stressemann ha aconsejado a los miembros del gabinete que, traten de eliminar y evitar las dificultades políticas internas, pues perjudican a las negociaciones que se tramitan en Ginebra.—(U. P.)

TRATADO ITALO-ALEMAN

GINEBRA, 9. — Se ha completado el tratado italo-alemán, después de haber sido estudiado por los asesores legales italianos y alemanes. El canciller Stressemann informó a M. Briand de que el tratado era simplemente un convenio de arbitraje amplio, sin significado político.—(U. P.)

STRESSEMANN NO IRA A ROMA

GINEBRA, 9. — El Canciller Stressemann ha rehusado la invitación que le hizo el Premier Mussolini para que se trasladara a Roma, a fin de firmar allí, el tratado que se terminó esta mañana. En vista de esta negativa, es probable que el tratado sea firmado en Ginebra.—(U. P.)

VACACIONES DEL CANCILLER

BERLIN, 9. — La declaración hecha por el Ministro de Relaciones Exteriores, herr Stressemann, en el sentido de que piensa pasar sus vacaciones "en el sur", después que termine el Consejo de la Liga de las Naciones, se interpreta como una intención de entrevistarse con Mussolini, a pesar de haberse negado oficialmente el propósito.

LA PETICION DE STRESSEMANN PRODUCE EFECTOS

BERLIN, 9. — Se cree que en las conferencias celebradas por el canciller Marx con los jefes de los diferentes partidos políticos alemanes, se ha conseguido eliminar el peligro de una crisis de Gabinete.

Las conferencias se realizaron de acuerdo con lo pedido desde Ginebra por herr Stressemann, quien solicitó que se solucionaran todas las dificultades internas.

El hecho de que el partido popular haya escudado oficialmente al leader Scholtz y la reiteración que han hecho los socialistas de no apoyar al Gobierno, son considerados como maniobras para cubrir la retirada.

Se ha sabido que los socialistas han acordado no apoyar la moción de desconfianza que los comunistas presentarán mañana en el Reichstag. — (U. P.).

BRASIL

MONSEÑOR AQUINO CORREA FUE ELEGIDO MIEMBRO DE LA ACADEMIA

RIO DE JANEIRO, 9.—La Academia Brasileña de Letras eligió esta tarde a Monseñor Aquino Correa Arzobispo de Matto Grosso en reemplazo del socio fallecido don Lauro Müller por 20 votos contra 12 que obtuvo don Lindolfo Collor.—(U. P.)

UN COMUNICADO OFICIAL SOBRE LA REVUELTA EN RIO GRANDE

RIO DE JANEIRO, 9. — Un comunicado del Secretario presidencial, anuncia que "en la madrugada del 7 de Diciembre, 30 soldados de infantería se amotinaron en San Leopoldo, Río Grande do Sul, bajo el mando de un sargento, y atacaron los cuarteles de la policía, pero fueron rechazados. Poco después se apoderaron de un tren, en el que llegaron hasta Montenegro. En este punto fueron perseguidos y derrotados por las fuerzas locales, muriendo uno de ellos en la refriega. — (U. P.).

TRAGICA EXPLOSION EN UNA MINA DE INDIANA

PRINCETON, 9. — En la catástrofe ocurrida en la mina Francisco, se cree ahora que los muertos son 13 habiendo un buen número de heridos.

Varios permanecen sepultados temiéndose que muchos hayan sucumban antes de ser salvados.—(U. P.)

PRINCETON, INDIANA, 9. — La explosión, cuyo origen se ignora, ha dejado encerrados a 65 mineros en la mina Francisco, cerca de esta localidad. Se han enviado partidas en auxilio a toda prisa para ayudar al salvamento de los mineros en peligro. —(U.P.

PRINCETON, 9. - Cinco de los mineros sacados de la mina Francisco, han muerto, y hay dos más que se teme mueran de un momento a otro. — (U. P.).

PRINCETON, 9. — Se ha logrado salvar a cuarenta de los mineros enterrados por la explosión en la mina Francisco, enviándose veinte de ellos al hospital, para la atención de las heridas y contusiones que recibieron. Se espera salvar en pocas horas al resto de los mineros que aun quedan en el interior de la mina.

PRINCETON (Indiana), 9.—En la explosión habida en la mina de carbón "Francisco", veinte mineros perecieron y otros 31 quedaron heridos, temiéndose que algunos de estos últimos mueran también. No se sabe la suerte que han corrido otros cinco mineros. —

DOHENY Y FALL SOSTIENEN QUE EL AFFAIRE DE TEAPOT DOME FUE OBRA PATRIOTICA

WASHINGTON, 9.— Mr. Edward Doheny, ex-Procurador General de Estados Unidos, al declarar en el proceso en su contra y contra del ex-Secretario Mr. Albert Fall, acusados de conspiración para defraudar al Gobierno, dijo que intervino en negociaciones, por las que se arrendó la reserva petrolífera de Elk Hills, y que, simultáneamente, contrató la construcción de depósitos de petróleo para la Marina en Pearl Harbor, Fall, con el fin de impedir que los Estados Unidos fueran invadidos "como lo fué Bélgica". Mr. Doheny expuso que el informe del almirante Robinson en 1921, de que el Japón movilizaba su escuadra para una posible guerra, "me inquietarme ante tal expectativa como todavía lo estoy— y pensé que haría ofertas para obtener el contrato de Pearl Harbor a fin de proporcionar petróleo a la escuadra de Estados Unidos. El almirante Robinson insistió que, esta otra duplicaría la potencia de la escuadra. Me dijo que la costa del Pacífico era vulnerable si no había petróleo para la escuadra, pero que ésta podía hacer frente al ataque, si tenía suficiente cantidad de petróleo. Me dijo Robinson que el Presidente Harding había convocado la conferencia de limitación de armamentos navales en Washington en vista de la crisis en la costa del Pacífico".

Mr. Doheny declaró que no tenía mucho interés en la construcción de los estanques de petróleo en Pearl Harbor "hasta que Robinson me expuso, por fin, su imprescindible necesidad, desde el punto de vista de la defensa nacional", y, que, en seguida, el almirante Robinson le habría revelado que el Japón había ordenado la movilización naval. —(U. P.)

WASHINGTON, 9. — El ex-Procurador General Mr. Doheny declaró que había prestado al ex-Secretario, Mr. Albert Fall, cien mil dólares, antes de haber tratado con él en forma alguna acerca del arrendo de la reserva petrolera de Elk Hill, ni de los depósitos de Pearl Harbour y declaró que, este préstamo fué para que Mr. Fall hiciera trabajos de mejoras en su hacienda que posee en México.—(U. P.)

NOTICIAS BREVES DEL CABLE

BERLIN, 9.—**Anoche celebraron su asamblea anual** los centros arbitrales y suramericanos. Fueron reelegidos, presidente, los señores Barón Busche y Conard von Borsig, respectivamente.—(U. P.)

ROMA, 9 —**El Ministro del Tesoro, señor Volpi,** declaró que el próximo presupuesto tendría un excedente de 3,268 millones de liras, y que en cálculos anteriores se había estimado este excedente en 1,500 millones.—(U. P.)

PARIS, 9.—**El juez instructor, M. Monier,** negó la petición de Ricardo Garibaldi, de que se le conceda su libertad provisionalmente.—(U. P.)

MADRID, 9.—**La diputación de Madrid** ha votado la suma de 100,000 pesetas para construir el Pabellón en la Exposición Ibero Americana en Sevilla.—(U. P.)

MELILLA, 9.—**Se intensifican las operaciones** para encerrar a los rifeños de Sumatra que, para la región de Yekala, representan lo mismo que la tribu de Beni Urriaguel, representaba para la región del Rif. Una vez lograda esta sumisión, desaparecerá el principal foco de rebeldía. — (U. P.)

VENTILADORES

DE 10", 12", 14" y 16", PARA CORRIENTE ALTERNA Y CONTINUA, FIJOS Y OSCILANTES

OFRECE A PRECIOS MUY CONVENIENTES EL DEPARTAMEN- DE ELECTRICIDAD

MORRISON & Co.

AHUMADA 65 —— SANTIAGO

ACUERDO DE LA CONFERENCIA DE EMBAJADORES

PARIS, 9. — A la conferencia de los Embajadores asistieron M. Cambon, en representación de Francia, Lord Crewe, por Gran Bretaña; el marqués de Avezzana, por Italia; el Embajador Matsuda, por el apón; y M. Gaiffier Dhestroy, por Bélgica. El mariscal Foch asistió como consultor técnico y como presidente de la comisión militar interaliada, según el Tratado de Versalles y el general Walsch como presidente de la misión militar interaliada de control. — (U. P.).

PARIS, 9. — La conferencia de Embajadores ha preparado un informe, declarando que la cuestión del desarme de Alemania puede ser sometida a la consideración del Consejo de la Liga en Ginebra. Los peritos aliados estuvieron en desacuerdo con los peritos alemanes en dos puntos: el del material de guerra y el de las fortificaciones de Koenisberg. — (U. P.).

INFORMACIONES COMERCIALES E INDUSTRIALES

GANADO

CHICAGO, 9.—Los animales en pié se cotizaron en la forma siguiente:

Novillos, 14 centavos oro por libra. Terneros de un año, 13,25 centavos oro por libra. Terneras, 12 centavos oro por libra.—(U. P.)

GRANOS

CHICAGO, 9.—Los granos que se indican a continuación se cotizaron en la forma indicada, precios por bushel:

Trigo, para Diciembre 1,39 5|8 dólares; para Febrero, 1,40 3|8 dólares. Maíz, para Diciembre, 7' 5|8 centavos oro; para Febrero, 82 7|8 centavos oro. Avena, para Diciembre, 44 1|4 centavos oro; para Febrero, 48 5|8 centavos oro.—(U. P.)

CAMBIOS

NUEVA YORK, 9.—Hoy se fijaron los cambios siguientes, sobre los países que se indican a continuación:

Gran Bretaña, 4,84 9 16 dólares por libra esterlina. Francia, 3,91 centavos oro por franco. Italia, 4,33 centavos oro por lira. Bélgica, 13,90 centavos oro por belga. Suiza, 19,29 centavos oro por franco. Alemania, 23,77 centavos oro por marco oro. España, 15,17 centavos oro por peseta. Sureslavia, 1,77 centacos oro por dinar. Argentina, 40,87 centavos oro por peso. Chile, 12,12 centavos oro por peso. Japón, 49,06 centavos oro po yen. Perú, 3,57 dólares por libra peruana. Brasil, 11,97 centavos oro por milreis. Suevia, 26,70 centavos oro por corona. Noruega, 25,32 centavos oro por corona. Dinamarca, 26,61 centavos oro por corona. Austria, 14,125 centavos oro por corona. Portugal, 5,20 centavos oro por escudo.—(U. P.)

CUEROS

CHICAGO, 9.— Los cueros de frigoríficos se cotizaron en la forma siguiente:

Novillos del país, pesados, 15; de Texas, pesados, 14; marcados, 14; de vacas, marcados, 14 1|2; del interior vaquillonas y novillos, 14; de vacas, pesados, 10 1|2; de terneros, 18 1|2; de becerros, 17 1|4. —(U. P.)

LA LIBRA

LONDRES, 9.— La libra esterlina se cotizó hoy en monedas extranjeras en la forma siguiente:

Estados Unidos, 4.84 29|32 dólares; Francia, 122 9|16 francos; Bélgica, 34.86 1|4 belgas; Alemania, 20.39 3|4 marcos oro; Finlandia, 192.50 coronas; Austria, 34.40 chelines austriacos; Holanda, 12.12 7|8 florines; Italia, 111 13|16 liras; Suiza, 25.09 1|4 francos; Suecia, 18.14 5|8 coronas; Noruega, 19.11 1|2 coronas; Dinamarca, 18.21 1|4 coronas; España, 31.92 pesetas; El yen se cotizó hoy a 24 5|16 peniques; el peso argentino a 45 31|32 peniques; la libra sobre Praga a 163 3|4 y el escudo portugués a 2 17|32.—(U. P.)

AZUCAR

NUEVA YORK, 9.— El azúcar en bruto se cotizó a razón de 3.22 para Diciembre, por las 100 libras, 3.22 para Enero y 3.22 para Marzo.—(U. P.)

ALGODON

LIVERPOOL, 9.— El algodón se cotizó hoy en la forma siguiente:

6.18 peniques por libra para Diciembre; 6.27 peniques por libra para Enero; 6.40 peniques por libra para Marzo; 6.51 peniques por libra para Mayo; 6.62 peniques por libra para Junio. A precios indicados se hicieron transacciones por 8,000 fardos.—(U. P.)

NUEVA YORK, 9.—El algodón se cotizó en esta plaza en la forma siguiente, precios en centavos oro por libra:

Para Diciembre, 12,22. Para Enero, 11,86. Para Marzo, 12,09. Para Mayo, 15,29. Para Junio, 12,52. Para Agosto, 12,75.—(U. P.)

CARNE

CHICAGO, 9.— La carne de vacuno se cotizó hoy en la forma siguiente:

De primera, 16 a 20 centavos oro la libra; de segunda, 13 a 15 centavos oro la libra.—(U. P.)

CHICAGO, 9.— La carne de ternera se cotizó hoy en 15 a 17 centavos oro por libra. —(U. P.)

CHICAGO, 9.—La carne de cerdo se cotizó hoy en esta plaza a razón de 12,90 dólares las cien libras, para entrega en el presente mes.—(U. P.)

LINAZA

CHICAGO, 9.— La linaza se cotizó hoy a razón de 2.18 7|8 para Diciembre y 2.18 1|4 para Febrero.—(U. P.)

CAUCHO

LONDRES, 9.— El caucho se cotizó hoy en esta plaza a razón de 1 chelín, 6 peniques 7|16 la lámina, tipo standard.—(U. P.)

ACTIVIDADES DEPORTIVAS MUNDIALES

UN AVIADOR URUGUAYO VOLARA ALREDEDOR DE SURAMERICA

MONTEVIDEO, 9.— El Presidente señor Serrato ha firmado el decreto que autoriza al comandante Cesareo Berisso, director de la Escuela Militar de Aviación, para efectuar un vuelo alrededor de la América del Su.

Probablemente, el comandante Berisso inicie su vuelo a principios de Enero llevando como pasajero, sólo a un mecánico aviador.—(U. P.)

UZCUDUM SE MEDIRA CON EL CUBANO FIERRO

NUEVA YORK, 9.—El boxeador Paolino Uzcudum se medirá con el peso pesado cubano Fierro, en La Habana, probablemente el 28 del actual, siendo, ese su primer match desde que llegó de Buenos Aires.—(U. P.)

TEX RICKARD NO SE INTERESA EN CONCERTAR PELEAS PARA FIRPO O FERRARA

NUEVA YORK, 9.—El concertador de encuentros de Madison Square Garden, declaró que Tex Rickard no se empeña en obtener peleas para Firpo o Ferrara, a pesar de que le gustaría ver regresar a Ferrara a los Estados Unidos.—(U. P.)

LOS QUE TRIPULARAN LOS AVIONES DEL RAID PANAMERICANO

WASHINGTON, 9. — El Departamento de Guerra ha destinado la siguiente dotación a los aeroplanos que realizarán el vuelo panamericano:

Avión insignia "New York", mayor Fargue, Teniente Whitehead; "San Antonio", capitán Mac Daniel, teniente Robinson; "San Francisco", capitán Baker, teniente Fairchill; "Detroit", capitán Woolsey, teniente Benton; "Saint Louis" teniente Thompson, teniente Weddington.—(U. P.)

"ARTURO PRAT", QUE IRA A COSTA RICA

GUAYAQUIL, 9. — El equipo de football "Packard" venció al "Arturo Prat", que sigue viaje en el curso de la semana próxima a Costa Rica, donde hará ese país. — (U. P.).

NOTICIAS BREVES DEL CABLE

MADRID, 9.—**En recuerdo del aniversario de la muerte de Pablo Iglesias** los centros socialistas depositaron coronas en la cumba del leader del socialismo español.—(U. P.)

MADRID, 9.—**En el Consejo de Ministros** se aprobó las planillas de la Marina y las medidas destinadas a facilitar el embarque y exportación de minerales de hierro solventando las diferencias en algunos impuestos.—(U. P.)

BARRANQUILLA, 9.—**Ha llegado a ésta el señor Puray,** vice-presidente de la United Press, director encargado de los servicios extranjeros, quien ha terminado su visita especial a Colombia y regresa mañana en viaje a Estados Unidos.—(U P.)

BUENAVENTURA, 9.—**Se considera que antes de treinta días,** habrá terminado la congestión del puerto que ha perturbado las operaciones comerciales.—(U. P.)

WASHINGTON, 9.—**El Senado ha iniciado el estudio del tratado** para prohibir la guerra con gases venenosos.—(U. P.)

BUENOS AIRES, 9.—**A bordo del "Cap Polonio" se fué a Francia** el diplomático argentino, Roberto Levillier.—(U. P.)

BUENOS AIRES, 9.—**Se encuentra algo indispuesto** el Ministro del Interior, señor Tamborini.—(U. P.)

UN TREN ESPECIAL irá

MAÑANA SABADO, A LAS 2 P. M.

a "San Sebastián"

CARTAGENA
PLAYA GRANDE

Invitamos al público a esta agradable excursión, cuyo costo total es de 20 pesos, incluyendo pasaje ida y vuelta, comida, alojamiento, almuerzo, etc.

DESEAMOS SE COMPRUEBE EL ADELANTO CRECIENTE DEL BALNEARIO "SAN SEBASTIAN", QUE YA PERFILA SU MODERNA Y RISUEÑA POBLACION

Tiene tranvías, luz eléctrica, calzadas, aceras y la instalación de agua potable comenzada. Varios chalets en construcción

COMPRE UN SITIO EN 300 PESOS

1148, HUERFANOS, 1148 — CORNELIO ARAVENA Y CESAR SILVA

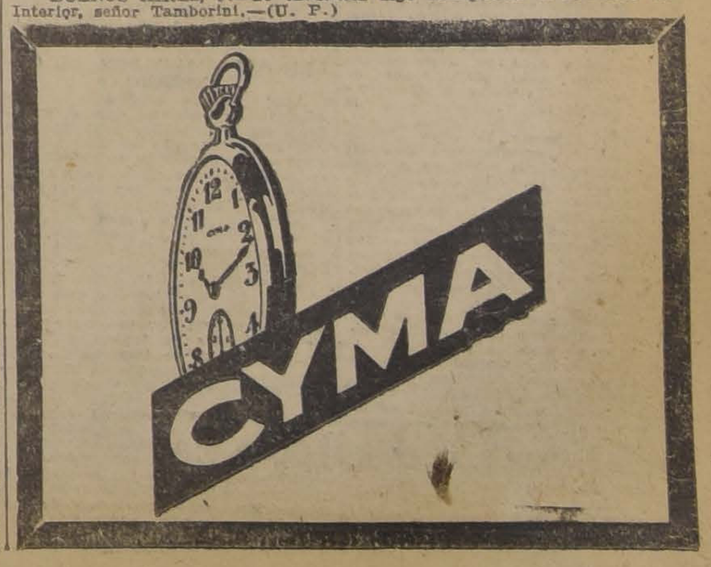

INFORMACIONES DEL INTERIOR (DE NUESTROS CORRESPONSALES)

ATACAMA

El pueblo de Freirina pide que no se suprima el departamento

(DE NUESTRO CORRESPONSAL, POR TELEGRAFO)

FREIRINA, 9.—En vista de que se amenaza con la supresión del departamento, el pueblo reunido en comicio acordó solicitar de los Poderes Públicos que no se consume tal injusticia.

Se nombró una comisión presidida por el Alcalde, señor Nazario Zuleta, quien se dirigió a la capital a fin de efectuar gestiones entre los parlamentarios y preclaros hijos de este departamento.—(Fuentes).

COQUIMBO

La policía de La Serena

LA SERENA, 9.—Se encuentra en ésta en viaje de inspección el Jefe de la II Zona Policial, señor José Díaz Marfull, quien se ha impuesto de las innovaciones y progreso en el Cuerpo Policial debido al celo y actividad del señor Comisario, don Aquiles Frías, quien cuenta con el respeto y estimación de todas las autoridades.

Un crimen en Las Rojas

En el pueblo vecino de Las Rojas varios individuos en estado de ebriedad dieron muerte a golpes a Pedro Cisternas.

En la Escuela Industrial de Minas

Se efectuará el Sábado próximo la revista anual de gimnasia, acto al cual han sido invitadas las autoridades.—(Rodríguez Ayala).

Del profesorado primario en el Estatuto

Se ocupó en su sesion dea yer el Consejo de Edusesión de ayer el Consejo de Educación Primaria. Al respecto, hicieron uso de la palabra algunos consejeros, quienes se refirieron a lo expresado en la sesión anterior por don Pablo Ramírez. En general, todos estuvieron de acuerdo en la conveniencia de mejorar la situación del profesorado primario, pues su actual condición no es ningún aliciente para el buen desempeño y mejoramiento de ese personal.

SANTIAGO

La convención provincial de la Uech en San Antonio

Como se había anunciado, los días 7 y 8 del presente se llevó a efecto la celebración de la Convención Provincial del Consejo de San Antonio.

Estuvieron representados en esta Convención la totalidad de los Consejos de la provincia.

La Junta Ejecutiva se hizo representar por los señores Manuel Bart y Ramón Alzamora, el Consejo de Santiago por el señor Jorge Neut Latour; además, se hicieron representar otros organismos de obreros y empleads.

La asamblea de inauguración se hizo en la noche del día 7. Al día siguiente se celebraron tres reuniones: la primera fué presidida por el Representante Legal de San Antonio; la segunda la presidió el Presidente de la Junta Ejecutiva de Santiago, y la tercera el delegado de Melipilla, señor Francisco Lazo.

SUSTITUCION DE LA ACTUAL LEY DE EMPLEADOS

Se aprueban las ideas expuestas por el Consejo de Melipilla y que importan en síntesis una revisión total de la Ley, hechas por personas experimentadas e idóneas y con datos extraídos de la observación en el terreno que deberán ser sugeridas por los asociados por una encuesta sobre el particular a través del país y dirigida por la Junta Ejecutiva.

Se acepta este voto con la ampliación de que la revisión de la Ley debe equivaler a una sustitución de la actual por otra.

En consecuencia, la Junta Ejecutiva será la encargada de elaborar el proyecto materia de este voto.

ORGANIZACION DE LA UECH

Se estimó que la solución de este problema es de la más fundamental importancia para la Uech, recomendando esta convención provincial a la Junta Ejecutiva: 1.o) La organización de convenciones provinciales con el fin de constituir la Dirección General. 2.o) El establecimiento del sistema nuclear, o sea, la constitución de pequeños núcleos vigorosos y escogidos en el seno de todas las actividades en que presten sus servicios los empleados, núcleos que estarán ligados a sus respectivos consejos por una parte y a la Junta Ejecutiva por otra.

De toda comunicación que estos núcleos pasen a los consejos debe enviarse copia a la Junta Ejecutiva, debiendo ésta informar continuamente a los consejos y a los núcleos respecto a la situación general, tácticas a seguir, medios de acción y todo otro asunto de interés para la institución.

CAJA DE RETIRO

La convención recomienda que en la nueva ley de empleados se dé a la Caja de Retiro y Previsión sea un organismo completamente independiente, cuya administración quede en las manos de los interesados.

Recomienda también la convención que se luche por obtener esta finalidad optándose por la abolición total de toda imposición antes que permitir que continúe el estado actual de cosas.

INCLUSION DE LOS PERSONALES AGRICOLAS

Se acuerda incluir en la ley de empleados particulares a los administradores, contadores, cajeros y llaveros de las labores agrícolas, los cuales actualmente se hallan clasificados dentro de la ley 4054.

DELEGADO A LA DIRECCION GENERAL

Se designó como delegado a la Dirección General al señor Francisco Lazo.

CONCEPCION

Un concurso militar habrá el Domingo en Concepción

(De nuestro corresponsal, por telégrafo)

CONCEPCION 9.—El Sábado próximo se realizará en esta ciudad un gran concurso militar, en el local de la Escuela Agrícola, a beneficio del mausoleo militar.

Uno de los números más interesantes del programa lo constituye la presentación de 300 hombres del Regimiento Chacabuco, que ejecutarán gimnasia checoeslovaca.

El Tercer Juzgado de Letras de Concepción

(DE NUESTRO CORRESPONSAL, POR TELEGRAFO)

CONCEPCION, 9. — La Corte de Apelaciones ha informado al Gobierno acerca de la necesidad de mantener el Tercer Juzgado de Letras de Concepción, que se proyecta suprimir.

La Corte estima que razones de buen servicio aconsejan su mantenimiento.

También ha pedido la creación de un Juzgado de Menor Cuantía en Lota, donde hace mucha falta por razón de la numerosa población obrera.

LLANQUIHUE

DON HUGO SILVA EN LA UNION Y RIO BUENO

(De nuestro corresponsal, por telégrafo)

OSORNO, 9.— El Redactor-Jefe de "La Nación", ha sido objeto de toda clase de atenciones en La Unión, donde se ha impuesto de las necesidades locales.

También visitó Río Bueno con el mismo objeto.— (González Smith).

Grandes lluvias en el Sur están ocasionando daños en las siembras

(De nuestro corresponsal, por telégrafo)

OSORNO, 9.— A causa del mal tiempo reinante, se ha postergado hasta el Domingo 19, el rodeo a la chilena que debía verificarse el 12 del presente.

La región de Trumao se encuentra inundada por la abundancia de agua caída, lo que ha ocasionado perjuicios en las siembras.— (González Smith).

SEDE DE LA PROXIMA CONVENCION

Se acordó que fuese la ciudad de Melipilla.

APLAUSO A LA PRENSA

En vista de la decidida cooperación prestada a la Uech por los diarios "La Nación" y "La Prensa", de San Antonio, se acuerda dar a éstos un voto de aplauso y simpatía.

ORGANO OFICIAL

La convención sugiere la idea a la Junta Ejecutiva de la convención que hay en declarar órgano oficial de la Uech a "Tribuna"; y para normalizar la vida económica del periódico se recomienda a los diferentes consejos del país que destinen un fondo especial para el pago adelantado de dos números, encargándose cada consejo de su clocación y cobranza.

Se puso fin a la convención con una comida con que los socios de San Antonio despidieron a las delegaciones.

En ls discursos pronunciados se dejó constancia de la armonía más completa que reinó durante la convención, dedicándose todos los delegados a tratar los problemas que atañen a la colectividad.

Un incendio se declaró en la madrugada

EN LA CALLE ANDRES BELLO ESQ. DE VASQUEZ

Minutos antes de las 3 de la madrugada se declaró un incendio de grandes proporciones en un almacén ubicado en la calle de Andrés Bello esquina de Vásquez.

A la hora en que entra en prensa nuestro diario, los bomberos tratan de impedir que el fuego se propague a las construcciones colindantes.

TALCA

Un concurso hípico a beneficio de la Asistencia Pública

(De nuestro corresponsal, por telégrafo)

TALCA 9.—El 25 del presente se llevará a cabo en el Club Hípico de esta ciudad, un importante concurso hípico organizado por la Intendencia, a fin de reunir fondos para el sostenimiento de la Asistencia Pública.

Participarán en esta fiesta las unidades de la guarnición y dos aviones que vendrán desde Santiago. —(Iturriaga).

Diversas noticias

(De nuestro corresponsal, por telégrafo)

TALCA 9.—Inauguración de la Loza y Cerámica [illegible] do próximo, al [illegible] quien se revela [illegible] materia.

—La tarde bíblica [illegible] la Gota de Leche [illegible] Domingo próximo [illegible]

La Viña Concha y Toro [illegible] quiado una [illegible] ses disputada en [illegible] ras.

—Cursos gratuitos de [illegible] tura, inaugurado por [illegible] Carlos Echeverría [illegible] riaga).

ACONCAGUA

Nuevo Directorio del Cuerpo de Bomberos de San Felipe

(De nuestro corresponsal, por telégrafo)

SAN FELIPE, 9.—El Cuerpo de Bomberos eligió [illegible] directorio: [illegible]

Superintendente, señor [illegible] vera Matte; secretario, señor Félix Miranda [illegible] general, señor Rodríguez [illegible] dante, señor Sanhueza [illegible] primer comandante, señor [illegible] Cabrera; segundo, señor [illegible] vriolatte; director de la compañía, señor [illegible] la segunda, señor [illegible] y de la tercera, señor [illegible] res.

Este Directorio, en [illegible] nimidad, ha causado [illegible] sión en la sociedad [illegible] cio.—Dinamarca.

VALDIVIA

El Congreso de Profesores y Agricultores de Valdivia

(De nuestro corresponsal, por telégrafo)

VALDIVIA, 9.—Se [illegible] entusiasmo los preparativos [illegible] celebración del Congreso de Profesores y Agricultores, que [illegible] tre el 15 y 18 del presente. Se han presentado trabajos que se leerán [illegible] lías de sesiones.

Se espera también la visita del Ministro de Instrucción (Rivera).

UN FALSO DENUNCIO A LA POLICIA CAUSO, EN LA MADRUGADA, LA ALARMA EN TODO UN BARRIO

Desde un teléfono particular se dió cuenta minutos después de la una de la madrugada de hoy a la 5.a Comisaría que se había perpetrado un gran robo en una casa de la calle Huérfanos. Agregaba el denuncio que en esos mismos instantes se sentían todavía a los ladrones andar por los techos de las casas.

Fué la voz de alarma. En pocos minutos un camión transportaba "al sitio del hecho" a numerosos guardianes al mando de un oficial. Cuando llegaron a la casa signada con el número 2426 de dicha calle, todas las ventanas de las casas vecinas estaban abiertas, y en ellas se mostraban rostros que aún cuando medio dormidos todavía, denotaban el espanto.

Los vecinos, algunos a medio vestir, en medio de gritos, comentaban el acontecimiento que llevó esta madrugada la alarma a ese tranquilo barrio. No faltó quien dijera que los ladrones que en esos momentos andaban en los techos, fueran miembros de la temible banda que en las últimas semanas ha asolado numerosos establecimientos comerciales del centro.

En medio de estos comentarios, gritos, etc., empezó la labor de la policía. Los guardianes corrían por los techos, despertando a los pocos vecinos que aún no lo estaban. ¡Aquí hay uno! dijo una voz en medio de ese desorden. Y todos corrieron hasta allí. Era un gato negro que tiraba de un saco. Una carcajada de guardianes y vecinos, y con ella se dió por terminada la búsqueda de los presuntos ladrones que durante una larga hora había tenido en tensión nerviosa a todo ese barrio.

Volvió la calma, y sin duda, los únicos que no han podido reconciliar el sueño son los moradores del 2426, quienes hasta el amanecer esperarán que desde un rincón oscuro aparezca el terrible rostro del ladrón... que fué producto de la imaginación de un vecino nervioso y con teléfono...

De la reforma de la Ley de Cooperativas

SE OCUPARON LOS MINISTROS EN SU REUNION DE AYER

En la sala del despacho presidencial se reunieron en la tarde de ayer el señor Figueroa Larraín y los Secretarios de Estado.

El Consejo de Gabinete se ocupó del estudio de la reforma a la ley de cooperativas que el Ejecutivo someterá a la aprobación del Congreso.

Una de las modificaciones contenidas en el Mensaje consiste en derogar la liberación de derechos aduaneros que actualmente se concede a las mercaderías destinadas al expendio en esta clase de negocios.

Según se nos informó, el proyecto quedó totalmente despachado y el Presidente de la República firmó ayer mismo el respectivo mensaje.

El Gobierno se ocupó también en revisar los errores del presupuesto del presente año y de tarjar todas aquellas partidas que se encuentran repetidas o equivocadas.

Sobre esta materia publicamos en una de nuestras ediciones anteriores una amplia información.

Por último se leyó un cablegrama de Washington del cual nos ocupamos en otra sección del diario.

Ayer a la 18 horas un temblor sacudió la región norte del país

Informaciones telegráficas llegadas en la tarde de ayer, daban cuenta de haberse producido a las 6 P. M. un movimiento sísmico de consideración, y se ignoraba en los primeros momentos las proporciones que había alcanzado.

El Telégrafo del Estado, por medio de su servicio noticioso, informó, instantes después, en la forma siguiente:

"A las 6 P. M. se produjo un movimiento sísmico con caracteres de terremoto, que abarcó los siguientes puntos, y tuvo las características que se indican: Taltal y La Serena, suave; Potrerillos y Caldera, fuerte; Copiapó, intenso; San Antonio, igual; Vallenar, más recio que Copiapó; Chañaral, poco perceptible, pero notándose braveza de mar."

INFORMACIONES DE NUESTROS CORRESPONSALES

Por su parte, nuestros corresponsales nos informaron también en la siguiente forma:

DE COPIAPO

Copiapó 9.—A las 6 P. M. se produjo un violento temblor, que alarmó grandemente a la población, la que abandonó las casas para situarse en las calles y otros sitios públicos.

El señor Luis Sierra, jefe del Sismógrafo que funciona en el Liceo de Hombres, ha dado al corresponsal los siguientes datos:

Ubicación, sétimo grado; duración, dos minutos; oscilaciones, de este a oeste; precedieron algunos ruidos subterráneos.

Comunicaciones recibidas de Vallenar, Potrerillos, informan que este temblor ha sido muy fuerte en toda esta región.—(Villagrán).

DE VALLENAR

VALLENAR 9.—A las 5.57 de esta tarde se dejó sentir un fortísimo y prolongado temblor, que causó inmenso pánico entre la población, que imaginó un nuevo terremoto por la magnitud del fenómeno.

No se tiene conocimiento aún si hay desgracias personales. —(Torres).

DE COQUIMBO

Coquimbo 9.—El temblor de esta tarde fué de poca duración; pero muy violento.

La alarma producida en la ciudad no fué de mucha consideración.—(Rivera).

Llamamos especialmente la atención del público ilustrado de nuestro país, acerca de la sugestiva coincidencia de los fenómenos solares y terrestres. La ciencia, hasta la fecha, no está en condiciones de establecer precisamente esta relación, y el papel de todo Observatorio es analizar los hechos tal como se presentan.

NUESTRO BOLETIN DE ULTIMA HORA

A las 16 horas de ayer, el Observatorio de El Salto expidió un boletín extraordinario, cuyo texto salió publicado en la segunda edición de "Los Tiempos". Dicho comunicado decía así:

"En este momento acaba de descubrirse con el Telescopio Ecuatorial Maílhat de la Estación Solar del Observatorio de El Salto, la enorme mancha solar, cuya aproximación al meridiano central del sol estaba ya anunciada en nuestros boletines diarios.

"A corta distancia le sigue un enorme grupo, con tres manchas centrales de formación reciente. Cada una de estas manchas tiene un diámetro superior a la Tierra.

"Por último, en el limbo Este, acaba de aparecer una nueva mancha solar".

El parte luego añadía, con letra negrita: "El paso de estas tempestades de fuego por el meridiano central del Sol puede provocar notables trastornos en la radiación solar cuya influencia se manifestará en la Tierra. Por el momento, la onda de calor ha arreciado en la Zona Central de Chile y Argentina. En Santiago, en la tarde de hoy, hubo 32 grados a la sombra", terminaba el parte.

BRAVEZAS DE MAR

El gran temblor de la región Norte del país ha venido acompañado de grandes bravezas de mar en todo el litoral.

Esto hace presumir notables trastornos en el interior del Océano.

¿HABRA NUEVOS TEMBLORES?

No es posible anunciar el momento exacto de los próximos temblores. Sin embargo, la ciencia ha establecido que después de un temblor inicial, se [illegible] do las sacudidas [illegible] ciente.

En consecuencia, es [illegible] brá nuevos temblores, [illegible] intensos que el [illegible]

FENOMENOS METEO[illegible]

Las observaciones [illegible] cibidas ayer, indican [illegible] depresión atmosférica [illegible] mum barométrico de [illegible] en Punta Arenas, [illegible] austral.

La influencia de [illegible] se manifiesta hasta la [illegible] Valdivia, con mal tiempo [illegible] vientos del Nor-Oeste [illegible]

En el resto de la Zona [illegible] Concepción hubo [illegible] les.

ARRECIA EL [illegible]

La intensa actividad [illegible] coincidido con un [illegible] la onda de calor en la [illegible]

En el día de ayer se [illegible] 32 grados a la sombra [illegible] Observatorio de El [illegible] 22 horas del 9 de Diciembre.

HOY LLEGA EL EMISARIO DEL FONDO NACIONAL, DR. A. S. YURIS

Como lo anunciamos, hoy llegará a esta ciudad, el emisario del Fondo Nacional Israelita, Dr. A. S. Yuris, procedente de la República Argentina. La Federación Sionista de Chile ha preparado una gran recepción a este escritor hebreo y para el efecto ha enviado a Los Andes, una comisión especial para que transmita el Dr. Yuris, los sinceros saludos de la colonia israelita residente en el país. A su llegada a la estación Mapocho, a las 11 P. M., será saludado por toda la colonia que se dará cita a esa hora para recibir al Emisario del Fondo Nacional.

Por especial encargo de la Federación Sionista de Chile, se ruega a todos los israelitas de la capital, asistan hoy, a las 11 P. M., a la Estación Mapocho, para recibir dignamente a este ilustre huésped, Emisario del Fondo Nacional Israelita, gran escritor y notable orador, Dr. Abraham S. Yuris.

CATALINA BARCENA ESTRENO ANOCHE "EL CAMINO DE LA FELICIDAD", DE MARTINEZ SIERRA Y MARQUINA

En vez de una comedia, como la llaman sus autores, esta pieza parece más bien una conmovedora fábula, un emocionante cuento de niños, lleno de intención filosófica y de un profundo sentido humano.

Una inocente muchacha ha perdido a sus padres y se lanza por los caminos del mundo acompañando a un anciano ciego que le enseña a vivir y a buscar el camino de la dicha. Perdido también este sostén queda sola, vagando, de tumbo en tumbo, sin otro broquel que su pureza, que la fuerza del bien que lleva adentro. No halla en su camino sino desdicha y pasiones que le asaltan como alimañas, hombres malos que la acosan con sus instintos desenfrenados y sus feroces egoísmos. Pero un buen sentimiento le sale también al encuentro y aún cuando ese sentimiento pasa fugaz junto a ella, sabe mantenerlo y hacerlo la razón suprema de su vida. Más tarde, en la hora decisiva en que ha de jugarse su vida, ese sentimiento vendrá a tomarla de la mano para llevarla a la felicidad.

Con ese sentimiento se ha fortalecido, se ha hecho invulnerable al dolor, ha transformado la desdicha en gozo y ha abroquelado su corazón contra todas las pasiones envenenadas que han querido tentarla. Y así, inocente, llena de candor, puede atravesar los peligros y cruzar el mundo con su ilusión intacta, con su pureza inmaculada.

La obra es un canto magnífico a la bondad y al amor, a la ternura y a la compasión. Es una obra de profunda piedad humana y de una gran sabiduría. Es una obra de poetas.

Desde el punto de vista técnico está admirablemente bien trazada; interesa desde sus primeros cuadros por su desarrollo original en que los episodios van exaltando la nota dramática y dolorosa. Los autores han desplegado una riqueza lírica verdaderamente fastuosa: los versos fáciles, elegantes, parecen a veces racamados en pedrerías por su brillo y por la emoción con que están escritos.

La nota de color y de realismo ha sido dada con acierto admirable en algunos episodios y en otros lo fantástico y lo simbólico alcanza expresiones completamente nuevas. "El camino de la felicidad" es una obra nueva por su expresión técnica y por el pensamiento de que está henchida.

Es sensible que lo avanzado de la hora no nos permita entrar más a fondo en una obra como ésta, de gran belleza y de una densa sustancia filosófica.

En la interpretación que demanda un reparto numeroso se advirtió el disciplinado esfuerzo de toda la compañía en secundar la labor tan acertada y tan impresionante de Catalina Bárcena. Para ser justo sería necesario nombrarlos a todos, porque la verdad es que como en ninguna otra obra, en ésta, el conjunto ha revelado una disciplina vigilante, atenta y sobre todo muy afectuosa para los autores de la pieza.

Completa la belleza de este espectáculo de arte el juego de decorados que es de una gran novedad y de un colorido espectacular. Puede decirse que cada decorado es una obra maestra.

Al terminar el segundo acto, que fué rematado con una ovación muy prolongada, ante la insistencia del público, apareció en el palco escénico el señor Martínez Sierra para agradecer la acogida que se dispensaba a la pieza, manifestando con toda modestia que lo mejor de la obra era de su amigo y colaborador, Eduardo Marquina.

El estreno de anoche constituye uno de los éxitos más brillantes de la temporada de Catalina Bárcena.

La obra se repite hoy en la nocturna. En la vermouth va la segunda conferencia del señor Martínez Sierra, titulada: "Más allá de la vida".

El proyecto de ferrocarril metropolitano

FUE APROBADO POR EL GOBIERNO

Ayer fuimos informados en las oficinas de Gobierno que el Presidente de la República y el Ministro del ramo firmaron el decreto que aprueba la concesión solicitada por el ingeniero don Luis Lagarrigue, para construir una red subterránea de locomoción eléctrica en Santiago.

Según el proyecto presentado por el concesionario, se construirá una línea que unirá a Los Leones y la Pila del Ganso, otra que irá desde el Matadero hasta la Plaza Chacabuco, siendo probable que esta gran obra se amplíe con una línea circular que pasaría por todos los puntos terminales ya indicados.

Los capitales se tomarán de preferencia en Chile, a fin de hacer de ésta una empresa netamente nacional.

El proyecto del señor Lagarrigue ha sido favorablemente informado por todos los organismos técnicos que el Gobierno ha consultado.

Santiago está, pues, en vísperas de poseer uno de los sistemas de locomoción más modernos de los conocidos y usados hasta hoy.

Cómo vive y trabaja el guardián santiaguino

BREVE ENTREVISTA AL SEÑOR MANUEL CONCHA, PREFECTO DE SANTIAGO

Hemos tenido oportunidad de conversar con el Prefecto de la Policía de Santiago, don Manuel Concha P., quien, accediendo a una petición nuestra, se sirvió hacernos algunas declaraciones acerca de la organización y aspiraciones del personal subalterno a sus órdenes.

—"Continuamente he oído reclamos en contra de la policía de Santiago, empezó diciéndonos el Prefecto señor Concha, especialmente, en lo que se refiere a la vigilancia de ciertos sectores de la ciudad. Sobre este particular debo declararles que, si hasta cierto punto hay razón en estos reclamos, ello se debe a que la dotación actual de la policía es insuficiente para cumplir amplia y satisfactoriamente el programa de acción que se le ha encomendado. Como consecuencia de los últimos decretos leyes dictados la policía ha debido dar cumplimiento a numerosas nuevas obligaciones, que hacen necesaria la destinación de parte del personal a estas tareas. Así, tenemos las que le impone la Dirección del Tránsito, los Juzgados de Policía Local, etc., cuya atención ha obligado a repartir considerablemente el servicio del personal.

Por otra parte, nos agregó el señor Concha, recuerden que

EL PLAN DE ECONOMIAS

nos impide aumentar la dotación, como sería conveniente para solucionar este grave problema que se nos presenta, y cuya gravedad aumenta día a día.

"Hemos llegado al extremo de contar en el barrio Ñuñoa con sólo 60 guardianes que, divididos en los cuatro turnos diarios, nos da 15 hombres para la vigilancia, etc., de ese extenso sector. Otro ejemplo: el barrio Yungay, de gran población, cuenta con la irrisoria cantidad de 34 vigilantes policiales que, naturalmente, no alcanza a atender como debiera el servicio que demanda el sector.

Contestando después a una pregunta, el Prefecto nos respondió:

"En lo que se refiere a

LAS CONDICIONES DE VIDA DEL GUARDIAN

puedo asegurarles que estamos empeñados en mejorarlas hasta donde sea posible con los medios puestos a nuestro alcance. Un guardián gana $ 360, con el descuento que le impone la Ley de Emergencia. En verdad, dadas las actuales condiciones de vida no es éste un gran sueldo; pero, por otra parte, es ya una hermosa realidad las ventajas que proporciona al personal la Cooperativa y las Poblaciones Policiales. En la llamada Centenario, ubicada en la parte Norte de la ciudad, por un exiguo canon van poco a poco los guardianes convirtiéndose en pequeños propietarios, con lo cual se consigue aliviar en gran parte su situación. Con una suma que concederá la Caja de Crédito Hipotecario, se espera concluir pronto una nueva población en el barrio Independencia que traerá grandes beneficios a los sectores que comprende.

¿...?

—"La fundación de la Escuela de Guardianes es un ideal mucho tiempo anhelado. Una Escuela análoga a la de Carabineros es una hermosa idea que no ha sido realizada únicamente por carecerse de los fondos necesarios. Una mejor preparación y una educación casi completa, serían los benéficos resultados de tal Escuela. Por medio de esta institución se facilitaría el conocimiento de los guardianes que son dignos de continuar su carrera, ascendiendo a oficiales.

Al terminar, el Prefecto de la Policía de Santiago nos habla del trabajo que desarrolla el personal a sus órdenes en la vigilancia de los reglamentos del tránsito, suministrándonos al mismo tiempo los datos estadísticos que acusan el número de infracciones denunciadas por la policía en determinado período.

NOTICIAS BREVES; PERO IMPORTANTES

En el salón de honor de la Universidad se reunirá mingo próximo a las 10 A. M. los examinadores designados Consejo de Instrucción Pública, para recibir las pruebas diantes privados y de colegios particulares, con el objeto pliar las instrucciones sobr aplicación del nuevo reglamento menes.

En el All America Cables Inc. se encuentran sobre siguientes cablegramas: de Etwaybeind, para Donnel; de burg, para Gustavo Pfugmsker; de Chicago, para Rigo[illegible]

La Sociedad Médica celebrará sesión de conferen noche a las 9.30. La tabla es la siguiente: Dr. Garretón sis de la arteria pulmonar. Dr. Barrenechea: Sífilis [illegible] morragias intestinales. Casos clínicos. Dr. Brinck (Chi rológica). Sífilis de la fosa posterior.

A las directoras y profesoras de Economía Dom las ruega remitir, a la brevedad posible, las cuentas sobre de dinero a la oficina, Avenida España 33. Esta oficina [illegible] garlas a la Dirección General antes del 15 del presente.

El Colegio de Abogados celebrará reunión general ts 14 del presente, a las 2 1|2 P. M., en el Palacio de Tribu les, para ocuparse del proyecto de arancel de honorarios.

Ha sido derogado el decreto que aceptó la propue sentada por don José Musa, para la concesión del uso de [illegible] no situado al pie del Santa Lucía, con frente a la Alameda.

Se trascribió al Ministro del Interior para que se do a la consideración del Consejo de Gabinete, el siguiente [illegible] ado que fué aprobado por el Consejo respectivo, al artículo la Ordenanza del Aránsito: La Intendencia Municipal queda tada para ordenar revisiones periódicas de control de vehículos pecialmente de los frenos, para comprobar su buen funcionamiento. Estas revisiones se harán dos veces al año.

Se ha concedido a don Sabino Velásquez autorización a expender frutas, cigarrillos, etc. Estos kioscos serán [illegible] ra expender frutas, cigarrillos, etc. Estos kioscos serán [illegible] durante la noche.

Mañana daremos los nombres de las 5 Srta. con que se completa la selección femenina del Concurso F[illegible]

Publicamos la lista completa de hombres seleccionados para la prueba cinematográfica en el gran concurso Fox de Belleza Fotogénica, y de las señoritas, sólo dimos la lista de quince, pues entre los miembros del jurado no se había llegado a acuerdo sobre las cinco restantes. Mañana daremos estos últimos nombres con que se completa la lista de los aspirantes a Hollywood, que posarán ante la cámara cinematográfica, para que el jurado de New York decida cuál ha de ser la pareja que nos representará en la pantalla norteamericana.

En todos los círculos se nota gran entusiasmo por el resultado final de este original y simpático torneo de belleza, realizado en nuestro país por primera vez, y cada nuevo detalle de los trámites finales es recibido con ansiedad por los concursantes y los aficionados al cine en general.

Próximamente llegará el señor Matienzo con el cameramen de la Fox para proceder a la indispensable prueba cinematográfica, de cual todo pronóstico [illegible] quito aventurado. El [illegible] cable puede hacer variar [illegible] nión y decidir al [illegible] York a llevarse a la [illegible] con menos opción.

En la madrugada de ayer un detective vivió m[illegible] mentos de terrible ansiedad

DE COMO FUERON DESCUBIERTOS Y DETENIDOS LOS LADRONES QUE ROBABAN EN LA JOYERIA [illegible] CALLE SAN ANTONIO

En la madrugada de ayer fueron aprehendidos por los agentes de la Sección de Seguridad, dos audaces ladrones, quienes fueron sorprendidos en los momentos que intentaban robar en una joyería de la calle San Antonio.

La captura de estos individuos, que confesaron después ser los autores de los robos cometidos en los Almacenes Ingleses de la calle Estado, de la Maletería Brasil, de la Joyería Delicias, y de otros establecimientos comerciales, merece la atención del lector.

RUIDOS SOSPECHOSOS

El agente señor Carlos Silva Cornejo, que estaba en el servicio de rondas en la calle San Antonio, al pasar poco después de media noche frente a la joyería signada con el número 130 de dicha calle, sintió ruidos sospechosos en el interior del local, ruidos que sólo se sentían al paso de los tranvías y autobús.

Como este detalle le llamara la atención, trató de investigar que trabajo se practicaba en el interior del negocio. Fácil le fué comprobar que a los misteriosos trabajadores no los guiaba ningún fin honrado, pues trataban de ocultar el ruido de sus "herramientas".

Inmediatamente, después de dejar vigilando la calle al guardián de facción, se internó en la casa deshabitada que queda en los altos de la joyería, para cuyo efecto con llave ganzúa abrió la puerta de calle. Al subir la escala de esta casa, comprobó que los ladrones, pues ya no había duda acerca de la porfesión de los misteriosos trabajadores de la joyería, habían hecho un gran forado en la pared que queda hacia la Empresa de Mudanzas del señor Ricardo Soto, en San Antonio 130.

Sin vacilar el agente Silva, guiado por la luz de su linterna se dejó caer a ese negocio ocupando para esto una cuerda que los ladrones habían amarrado a la baranda de la escalera.

Siempre ayudado por su linterna, el detective comprobó que los cacos habían hecho otro forado desde la Empresa de Mudanzas a la Joyería, donde en esos momentos se sentía un pequeño ruido que acusaba el trabajo de los ladrones.

MOMENTOS DE ANSIEDAD

Fué entonces cuando el agente, apagando la linterna, y empuñando en una mano su pistola, se dirigió con el mayor sigilo hacia el almacén ocupado por la joyería.

En medio de la oscuridad más absoluta, Silva sintió que repentinamente el ruido había cesado, lo que daba a entender que los ladrones habían descubierto su presencia.

Terrible ansiedad se apoderó entonces del pesquiza pues, sin poder ver a sus enemigos, no se atrevía tampoco a encender su linterna que además de delatar su presencia, serviría de blanco a los disparos de los ladrones, en caso que estuvieran armados.

Sin embargo, siguió avanzando cautelosamente, listo para disparar a cualquier evento.

Así habría andado diez o quince pasos, cuando, más que vió, sintió a una persona a su lado. Un salto hacia atrás dado con la rapidez del rayo le salvó la vida, pues uno de los ladrones, escondido en un rincón, lo esperaba con una barra de fierro, la que le descargó contra la cabeza cuando lo sintió a su lado.

El terrible golpe dado por el ladrón falló, circunstancia que aprovechó Silva para descargarle un fuerte golpe con la cacha de su pistola en la cabeza, derribándolo al suelo. Vuelto en sí, [illegible] trabó una terrible [illegible] ambos, en la cual [illegible] el pesquisa después [illegible] completamente a su [illegible]

Mientras los aprehendidos [illegible] por el guardián que [illegible] do en la calle derribando [illegible] tas, y llegaban en [illegible] precisos para ayudar [illegible] uno de los ladrones [illegible] llos se encontraron [illegible] da clase de joyas.

EL OTRO [illegible]

Después de la [illegible] drón, este resultó ser [illegible] záles Acevedo, que [illegible] de otros individuos [illegible] los negocios ya [illegible]

Dijo que al [illegible] "trabajaba" con [illegible] Muñoz, quién fué [illegible] policía avenida [illegible] en los momentos [illegible] a su casa.

Señorita María Eugenia López García, cuyo matrimonio con el señor Ricardo Cortés Monroy C., ha quedado concertado.
(Estudio Llagune)

EN LA DIPLOMACIA. — Ayer llegó a la capital el nuevo Ministro de Panamá en Chile, Excmo. señor Nicolás Victoria y Jaen acompañado de su hermana y sobrina.

Fué a esperarlo a Valparaíso el Encargado de Negocios de dicha Legación señor Rodolfo Bermúdez.

PASEO CAMPESTRE.— La señorita Juana Iñiguez Undurraga ofrecerá el próximo Sábado un paseo a su fundo "Popeta".

LA CONFERENCIA DEL DOCTOR MOORE EN EL CLUB DE SEÑORAS.— Esta tarde se efectuará, en el Club de Señoras, a las 6.30, una interesante conferencia, que dictará el doctor Eduardo Moore, miembro del Rotary Club, institución de carácter internacional, explicando el alcance y finalidad de ella por medio de su divisa "dar de sí, antes que esperar de sí".

Como existe vivo interés en nuestros círculos sociales por asistir a esta conferencia, no dudamos que ha de alcanzar un éxito señalado.

Además, algunos números, de piano y canto, ejecutados por señoritas de nuestra sociedad, completarán el programa de la velada de esta tarde en el Club de Señoras.

PERSONALIDAD QUE NOS VISITA.— Se encuentra en nuestra capital el señor Enrique Pérez Dupuy, acompañado de su esposa, la señora Luisa Margarita Velutini de Pérez.

El señor Pérez Dupuy es una destacada personalidad de Venezuela, donde ha tenido múltiples cargos en la diplomacia, la política y la Banca. Ha sido representante de su Gobierno en Japón; habiendo también tenido una actuación importante en sus actividades bancarias, pues ha sido Director del Banco de Venezuela y fundador y Director General del Banco Venezolano de Crédito.

Pertenece a una de las más distinguidas familias de la sociedad caraqueña y, como su esposa, tiene entre sus ascendientes nombres de gran figuración política y social.

ENFERMOS. — En el hospital del Salvador ha sido operada la señora Blanca Valdivieso de Aldunate por el doctor Benavente.

—Sigue mejor de salud la señora María Concha de Braun.

—Continúa mejor de salud el Teniente de Aviación señor Molina.

—Mejor de salud continúa el señor Ramón León.

—Restablecida se encuentra la señora Emilia Infante de Beauchenin.

—Delicada de salud se encuentra la señora Domitila Vicuña de Streeber.

—Se encuentra enfermo el niñito Alberto Garín Cea.

Señorita Laura Jaramillo Rivera, cuyo matrimonio con el señor Luis Ríos Valdivia quedó concertado últimamente.

SANTIAGO PAPERCHASE CLUB.— Cross-Country.— Esta prueba de aliento, sobre una distancia de 9,000 metros, se correrá el 19 del presente en los campos de Lo Campino.

La partida se dará a las 5 P. M.

Se nos pide invitar a los socios del Club y a sus familias, los que podrán disfrutar del panorama total que abarcará el recorrido.

También participamos que el Club decano terminará su temporada el 19 del presente con un gran concurso hípico que se llevará a cabo en la Quinta Normal.

EN HONOR DE CATALINA BARCENA Y MARTINEZ SIERRA.— Se ha fijado definitivamente, de acuerdo con Catalina Barcena y Martínez Sierra, para el Miércoles próximo, a las 9 de la noche, la audición que Javier Rengifo y Carlos Ibar, ofrecerán en su honor.

Gran interés reina en nuestros círculos artísticos y sociales por asistir a este recital, tanto por los ilustres huéspedes españoles, a quienes está dedicado, como por los artistas que lo ofrecen con un programa variado y lleno de interés.

VIAJEROS.— De Arica ha llegado el señor Julio Donoso y señora Margara Larraín de Donoso.

—Del sur regresaron el señor José Charme Prieto y señora Sara Vial de Charme.

—De Valdivia regresó el señor Rodolfo Urstic.

Señorita Graciela Melo Iñiguez, cuyo matrimonio con el señor Jorge Murillo Reyes ha quedado concertado.

MATINEE INFANTIL.—

Niñitas asistentes a la matinée infantil ofrecida en la tarde del Miércoles por Marilta Hinojosa Patri, con motivo de su primera comunión

EXPOSICION COLL Y PI. — Hoy, a las 5 P. M. se inaugura la exposición de escultura que presenta al público este distinguido profesor en su taller de la calle de Villa vicencio esquina de Lastarria.

Esta exposición, no dudamos será muy visitada por los aficionados y cultores de este arte que ven en el señor Coll y Pí al más célebrado y destacado maestro en esta cultura artística.

BAUTIZOS.— Ha sido bautizado Pedro José, un hijito de don Pedro Bustos y de la señora Laura Salas de Bustos. Sirvieron de padrinos, don Eduardo Vergara y la señorita Inés García.

—Ha sido bautizado, en la Parroquia de Santa Ana, Roberto Serrano Rosselot, hijo de don René Serrano Polloni y de la Sra. Emilia Rosselot de Serrano. Fueron sus padrinos don Ramón Serrano Montaner y la señora Magdalena Polloni de Serrano.

—Ha sido bautizado Mario Eduardo Guillermo, hijo de don Hernán Rodríguez García Huidobro y de la señora Elena Hirth de R. Fueron padrinos don Eduardo Rodríguez G. H. y señora Teresa Villagrán de R.

—Ayer fué bautizada Berta María Enriqueta, hija del señor Ricardo Bascuñán y de la señora Berta Correa de Bascuñán.

Sirvieron de padrinos el señor Telasco Bascuñán y la señora Demófila Fuenzalida de Bascuñán.

ALMUERZOS.—La señora Sara del Campo de Montt, ofrecerá hoy un almuerzo en su residencia de la calle Bandera.

—Ayer se llevó a efecto en el Club de la Unión el almuerzo Pan Americano Quincenal, al que asistieron todos los Jefes de Misión de las Repúblicas Americanas representadas en esta capital.

¿Qué muestra Vd. al reir?
¿Dientes que atraen, o Dientes que repelen? Si quiere Vd. tenerlos blancos y bellos, use
Pasta Esmaltina

Para Adelgazar
sin perjudicar la salud. Para combatir la GORDURA y la OBESIDAD, tome usted diariamente dos píldoras de
OXIDOTHIRINE
PARIS
Base: Glándula Tiroide.

EL ESCORBUTO DE LOS NIÑOS
procede de la falta de vitaminas en la leche cocida que consumen. La leche desecada
MILKO
M. R.
elaborada por la Compañía Agrícola San Vicente, reune todas las condiciones de la buena leche natural, conservando intactas las vitaminas, que son de vida indispensables para el organismo humano.
AGENTES GENERALES: DAUBE Y Cía.
De venta en todas las Droguerías y Boticas. Precio: $ 7.

SUFRIA DE LOS NERVIOS
Yo, Julio César Puente R., domiciliado en Avenida Brasil N.o 295, he padecido de los nervios, debilidad general, etc., por más de tres años.
No obstante haber seguido tratamiento con varios remedios, no he conseguido mejoría, sino hasta que probé un solo frasco de Viribus 18, al que le quedo muy profundamente reconocido.
Me complazco en decir que el Viribus 18 es el mejor remedio que conozco para recuperar las fuerzas perdidas, infalible para la debilidad nerviosa. Después de haber tomado un solo frasco, ya tenía fuerzas para levantarme un saco de trigo, cosa que hacía tiempo no podía hacer.
(Fdo.)—Julio C. Puente R., Santiago.
Viribus 18. Base: Carne, fierro y lactofosfato.
M. R.
FABRICA DE PRODUCTOS QUIMICOS Y FARMACEUTICOS
DAUBE y Cía. — LLAY-LLAY

La leche es el alimento mas barato
DEMOSTRACION
UN LITRO de leche embotellada "La Primavera" pasteurizada, filtrada e higienizada . . . . . — $ 1.—
El equivalente de alimento en los de más que indicamos vale:
630 gramos de pollo . . . . . 5.—
3 huevos 2.80
540 gramos de lomo 2.60
280 gramos de jamón . . . . . 2.—
500 gramos de congrio . . . . . 3.—
SE GARANTIZA QUE LA LECHE QUE SE EMBOTELLA ES PRODUCCION DEL "CRIADERO HOLSTEIN FRIESIAN", "LA PRIMAVERA"
SANA, PURA Y LIMPIA
Reparto a domicilio en botella americana.
CASA DE LECHE
LA PRIMAVERA
NUEVA YORK N.o 82 — TELEFONO 1723
Dic—10

CLUB DE SEÑORAS.—Tienda del trabajo.— Libretas que tienen pago hoy Viernes de 2 a 4 P. M. N.os 2, 4, 24, 25, 33, 34, 35, 39, 60, 101, 102, 111, 124, 133, 134, 137, 151, 191, 200, 218, 184, 299, 318, 365, 367, 375, 399, 413, 421, 434, 490, 496, 506, 529, 534, 538, 550, 553, 559, 608, 622, 623, 631, 644.

Biógrafo.—Mañana Sábado este cine estrenará la hermosa producción Paramount, titulada "Casado y con suegra", por el genial Harold Lloyd.

La gran fiesta del "Arbol de Pascua" del 25.—Nótase gran entusiasmo entre el mundo social infantil por la gran fiesta que prepara este Club. Como se sabe, este "Arbol de Pascua" que evoca tantos recuerdos, tendrá lugar el día 25 de este mes.

IN MEMORIAM.— Mañana 11 de Diciembre, primer aniversario del fallecimiento de don Guillermo Madrid Arellano, a las 9 A. M., en el templo de San Agustín, oficiará una misa el Ilustrísimo Obispo Monseñor Carlos Labbé, por el descanso de su alma.

—Hoy, a las 10, en el Convento de los R. P. Franciscanos, una misa por el descanso del alma del señor Francisco Navarrete E.

$ 5.000
AL CONTADO
sólo a empleado público con renta superior de doce mil pesos, se traspasa propiedad esquina valor cincuenta mil pesos, calle San Isidro, cuyo largo contrato de arriendo cubre en exceso deuda Caja. Negocio rápido.
Tratar:
Moranda 291, of. 21,
de 11 a 12 y de 5 a 6.

BAILE
El Profesor M. AGUILAR tiene el agrado de avisar a los ex-alumnos, señoritas y caballeros, que muy pronto se efectuará un baile que las señoritas han organizado en honor de los alumnos. El baile será amenizado por una regia orquesta y se efectuará en su local
EGAÑA 570
Tenida: Traje de calle.

DOLORES DEL ESTOMAGO
DIGESTIONES DIFICILES
Curacion Rapida
ELIXIR GREZ
(a base de Glicerofosfato)
MONIN, 49, Rue de Maubeuge, Paris
El verdadero ELIXIR GREZ se halla:
En Santiago: DROGUERIA FRANCESA.
En Valparaiso: DAUBE y Cía.
y en todas las principales farmacias del Chile

CANOSOS CUIDADO
CON LOS ESPECIFICOS
ENEOL es la tintura que le conviene.
ENEOL no es para calvos.
ENEOL es para teñir las canas.
ENEOL tiene sus salones de aplicación y venta.
PELUQUERIA
LOUBAT
SAN ANTONIO 208, ESQUINA AGUSTINAS

POLVOS JUNOL
SON INOFENSIVOS PARA EL CUTIS

La Magnesia es lo mejor para la indigestión
No hay que curar el estómago con digestivos artificiales
La mayoría de las personas que, ocasional o crónicamente, sufren de gases, agruras o indigestión, han suspendido ya las desagradables dietas y el uso de alimentos patentados, drogas perjudiciales, tónicos estomacales, medicinas y digestivos artificiales, sustituyéndolos, de acuerdo con el consejo que con frecuencia ha aparecido en estas mismas columnas, con dos pastillas de Magnesia Divina disueltas en un poco de agua y tomadas después de cada comida. El resultado ha sido que ya no sufren molestias en el estómago, comen cuando les place y disfrutan en general de mucha mejor salud. Aquellos que usan la Magnesia Divina no temen la hora de la comida, porque bien saben que este maravilloso correctivo asimilador de los alimentos que puede obtenerse en cualquiera droguería o botica, regula el funcionamiento del estómago, neutralizando su acidez y evitando la prematura fermentación de los alimentos, y todo esto sin el menor dolor o molestia. Pruébese este plan; pero asegúrese de comprar la legítima Magnesia Divina, preparada especialmente para uso estomacal.

AL PEINARSE USE UD. GOMINA AMERICANA BRADY

Petrol Champú (18)
Insuperable para el lavado de la cabeza, por contener petróleo inodoro, sustancia que obra benéficamente sobre la raíz del pelo.
PRUEBELO Y SE CONVENCERA.
Fábrica de Productos Químicos y Farmacéuticos.
DAUBE y Cía. — LLAY-LLAY
M. R.

PROPIETARIOS
Lancen a sus arrendatarios morosos por intermedio de
Wilson, Meza - Campbell y Cía.
ABOGADOS Y CORREDORES
Administración de propiedades asegurando el aumento de las entradas.
AGUSTINAS 1148

COMIDAS. — El señor Ismael Ossa Covarrubias, ofreció en su residencia una comida en honor de la señorita María Budge Aguirre con motivo de su próximo matrimonio con el señor Miguel Valdés Freire.

Asistieron las siguientes personas:

Señor Agustín Edwards y señora Olga Budge de Edwards; señor Nemecio Antúnez y señora Luisa Zañartu de Antúnez; señoritas María Budge Aguirre y Sofía Barceló Pinto; y los señores Arturo Alessandri Palma; Alberto Hurtado Concha; Alberto Cruz Montt; Ricardo Crespo; Enrique Budge; Carlos Ossa Prieto; Antonio Huneeus Valdés y Pablo Valdés Ossa.

—El señor Carlos Vial Infante y señora Amelia Correa de Vial, darán el Sábado una comida en su residencia de la Avenida del Brasil.

—El señor Agustín Prat ofreció el Miércoles en su residencia de esta capital una comida en honor del Senador por Valparaíso y Aconcagua y Vice presidente del Senado don Rafael Luis Barahona a la cual asistió un grupo selecto y distinguido de sus relaciones políticas y sociales.

—Don Alfonso Garcés Ugarte y señora Gabriela Díaz Valdés de Garcés ofrecieron anoche en su residencia, Enrique Concha 33, una comida en honor del Ministro de Higiene y Previsión Social, don Isaac Hevia Concha y señora.

Asistieron las siguientes personas:

Señor Alfonso Garcés Ugarte y señora Gabriela Díaz de Valdés de Ugarte; don Isaac Hevia Concha y señora Elena Morel de Hevia; don Luis A. Señoret Silva y señora Blanca Sánchez de Señoret; señor Luis Pérez de G. y señora Adela Santa Cruz de Pérez G., señoritas María Opazo Tocornal y Anita Reyes Morel y señor Miguel Garcés Ugarte.

Un buen sueldo
Le proporcionará nuestra afamada máquina de tejer medias, último Modelo, ganará 12 pesos diarios sin salir de su casa; enseñamos a trabajar gratis.
(Se precisa un representante con capital).
Calle Merced 864, oficina 39

Crema para afeitar MENNEN
ES BUENA Y ECONOMICA
Está al alcance de todos por su bajo precio.
De venta en todas las boticas y donde DAUBE & CIA.
Valparaíso, Santiago, Concepción y Antofagasta.
M. R.

Fundo, ocasión
En Rengo, cerca Estación, 170 cuadras siembras, plantaciones, buenas casas.
Deuda Caja $ 160,000
PRECIO: $ 350,000
Luis Ramírez Sanz
195 — BANDERA — 195
Dic—10

¿SABE USTED?
Que la casa Morel-San Antonio 85, es especialista en calzado de lujo hecho a mano y que acaba de recibir los colores de gran moda que son, Beige, Crema, Rosado y Coral. D—13

Admirable Curación
Un año sufrí dolores reumáticos insoportables no pudiendo hacer mis trabajos. De tantos médicos que vi y remedios que tomé sin aliviarme perdí la esperanza de sanar. Una amiga me recomendó el famoso ungüento "Hygromus", M. R. consiguiendo sorprendente mejoría, pues con 15 fricciones desapareció el dolor y la hinchazón del brazo por completo.— Señora Romilde B. de Alvarado, Valparaíso, Zenteno 14.
Venta: GREVE, Ahumada 246. Daube y Boticas principales.
Bases: Resina elemi oleum Pini.
L. O.

Sedas Importadas
CASA PARTICULAR — TEATINOS 436
GRAN OPORTUNIDAD
CREP GEORGETTE EN 23 COLORES, 100 CTMS. DE ANCHO, A $ 19.80 EL METRO
GENEROS DE LANA FRANCESES PARA ABRIGOS DE PLAYA Y TRAJES A PRECIOS BAJISIMOS
CONVENZASE VISITANDONOS

Prensista
para máquina de cilindro y pedal, necesitamos.
Catedral 1432

Dolores de Cabeza Causados por Resfriados
El Laxativo BROMO QUININA alivia el dolor de cabeza Cortando el Resfriado. Es un remedio eficaz y probado. La firma de E. W. GROVE se halla en cada cajita.
Quinina 0.032 Gramo ● Aloe 0.0054 Gramo
Acetanilida 0.097 " Excipiente Q. S.
Paris Medicine Co., St. Louis, E. U. de A.

¡Qué bien he dormido!
"Me siento fuerte y optimista, no me cuesta ningún trabajo levantarme y la vida me parece más amable que nunca."
"En verdad que pareces otra desde que tomas el Sanatogen."
"Y tu también duermes mejor. El Sanatogen ha operado en nosotros un cambio maravilloso. A mi me parece que una nueva corriente de vida circula por mis venas"
Hugo Wast, el célebre novelista, ha dicho:
"El insomnio resultante del "surmenage", es vencido por la acción tonificante del Sanatogen sobre el sistema nervioso".
Es que el Sanatogen proporciona a las células de la sangre y de los nervios precisamente aquellos elementos — fósforo y albúmina — de los cuales se derivan el vigor nervioso y la salud. Más de 24.000 médicos han escrito cartas entusiastas dando cuenta de los éxitos que obtuvieron recetando el Sanatogen.
Si Vd. duerme mal, si sus nervios están debilitados, decídase a tomar el Sanatogen durante unas cuantas semanas y pronto notará sus maravillosos efectos benéficos. De venta en todas las farmacias.
Composición: 94 % albúmina y 5 % fosforo vegetal.
SANATOGEN
CASEINA Y GLICEROFOSFATO DE SODIO
Representantes:
LOBENSTEIN Y SCHALSCH,
Casilla 3718 - Santiago
Caseína y Glicerofosfato de sodio.
Representantes: Lobensteins y Schalscha, Santiago, Casilla 3718.

RADIO-ESTACION C. M. A. D., DE FRATELLI CASTAGNETO

SERVICIO RADIO-INFORMATIVO DE "LA NACION"

Longitud de onda: 937.5 kilociclos (320 metros) — Horario de transmisión: de 5.30 a 6 P. M., discos de la Casa Grimm y Kern y piano, boletín informativo de "Los Tiempos"; de 8.45 a 10.45 P. M., programa artísico — Todos los días menos los Domingos y festivos legales

1. Andante apasionato. Soro.—Señora Palma.
2. Pagliacci. Ballatela.—Zunilda Carrasco.
3. Boletines informativos de 'La Nación".
4. Sogno. Tosti.—Carlos Puelma.
5. Callecita de mi barrio. Tango.—Ester Martínez.
6. At dawning.—Oscar Ilabaca.
7. Amigazo. Tango.—Señora Palma.
8. Secretos. Vals.—Z. Carrasco.
9. Barbero de Sevilla. Largo al factotum.—C. Puelma.
10. Quiéreme mucho. Canción.—E. Martínez.
11. Manon Lescaut. Puccini.—O. Ilabaca.
12. La Monteria. Shimmy.—Señora Palma.
13. Música prohibita.—Z. Carrasco.
14. El beso de muerte. Pérez Freire.—C. Puelma.
15. Idilio Eterno. Poesía.—E. Martínez.
16. Cielo Turchino.—O. Ilabaca.
17. Y tenía un lunar. Shimmy.—Señora Palma.
18. Boletines informativos de "La Nación".

MATRIMONIOS CONCERTADOS.—El Miércoles quedó concertado el matrimonio de la señorita Graciela Riesco Undurraga con el señor José Larraín Bunster.

—Ha quedado concertado el matrimonio de la señorita Carmen García Huidobro con el señor Octavio Jordan Rodríguez.

—Ultimamente quedó concertado el matrimonio de la señorita Violeta Rodríguez Espínola con el señor Rafael Lecaros Garcés.

—El Domingo 5 ha quedado concertado el matrimonio de la señorita Laura Puebla Herrera con el señor Oscar Carrillo Rojas.

LA REUNION DE MODA DEL DIA. — Diariamente nuestra sociedad tiene una reunión que para ella es la de moda del día, y que en consecuencia, es la que atrae a cuanto de distinguido tiene ella.

Así, como otros días es el dinner souper dansant, la de hoy, es el vermouth dansant que ofrece el Prince of Wales, aquel lujoso restaurant del edificio Díaz que entre nosotros con sus iniciativas, ha sido el introductor de las novedades que ofrece día a día la moderna vida social europea.

Como siempre, este vermouth dansant constituye un espectáculo social de brillantes relieves y una reunión de delicadas atracciones, que sólo el Príncipe of Wales puede ofrecer.

El restaurant atenderá el esmerado servicio de costumbre y el conjunto orquestal del maestro Folatre ejecutará un variado programa.

AVISO

En el Servicio Sanitario de la Armada existen vacantes de Médico Cirujano. Ingreso de Cirujano 1.o Sueldo mensual fluctúa entre $ 1,450 y $ 1,870. Para mayores datos los interesados pueden dirigirse a Dirección de Sanidad Naval, Valparaíso.

Arriendo gratis

Club-Restaurant en pleno centro con espaciosas localidades, busca Club Social, con
PERSONERIA JURIDICA
para el 1.o de Enero próximo.
Cuenta con todo confort para las necesidades de un Club. Hay oficinas, sala de sesiones, cantina, etc.
Ofertas:
CLASIFICADOR B. 125
SANTIAGO

SEA USTED PATRIOTA PROTEJA AL CAMPEON FUMANDO CIGARRILLOS "EL TANI" ovalados gruesos con boquilla corcho 0.30 centavos

BLENORRAGIA Y EUMICTINE

En opinión de todos los médicos que la han experimentado, la EUMICTINE, en dosis de 8 a 12 cápsulas diarias, es el verdadero tratamiento de la INFECCION BLENORRAGICA. Con ella son innecesarias las inyecciones, que suelen ser peligrosas, por la dificultad de practicarlas convenientemente.

La EUMICTINE hace cesar rápidamente los dolores y suprime en pocos días los antiguos derrames, sin que vuelvan a reaparecer.

En las principales Farmacias. Exigir el nombre EUMICTINE.

Base: Santalol, Hexametilentetramina, Salol.

LA INMUNIZACION ORGANICA

El agente terapéutico más acomodado para estimular la resistencia del organismo, es la PROSPHIODASE, presentada en forma granulada, muy soluble y que contiene en su máximo de actividad y tolerancia, la asociación del Yodo y el Fósforo en combinación con los principios activos y soluble de la Hoja de Nogal.

La depresión física o nerviosa, el exceso de trabajo, el raquitismo, etc. encontrarán en este medicamento su medio específico.

De venta en todas las Farmacias.

"CHARMING NIGHT" A BENEFICIO DEL PATRONATO DE SAN ALFONSO.—

Un grupo de distinguidas damas de nuestra sociedad, ha preparado para mañana Sábado una "Charming Night" (noche encantadora) a beneficio de las obras del Patronato de San Alfonso.

La fantástica fiesta social, que ofrecerá numerosas atracciones, como en un día de Carnaval, se efectuará en los jardines del Parque Cousiño, que lucirán esa noche arreglos especiales que los adaptarán al carácter de la fiesta.

En numerosos kioskos habrá diversas clases de entretenciones y constantemente se lanzarán juegos artificiales de variadas luces y de fantásticos efectos que con la regia iluminación de los jardines contribuirán a dar al ambiente vida y alegría extraordinaria.

A las 11 de la noche, se hará la distribución de 400 obsequios entre los asistentes, para tener derecho a los cuales, basta con las entradas.

Entre las numerosas familias que han tomado entradas, anotamos las siguientes:

Correa Vial, Prado Luco, Díaz Salas, Balmaceda Alamos, García de la H. Balmaceda, Cox Balmaceda, Cox Lira, Larraín Alcalde, Valdés Vial, Ovalle Solar, Munita Eyzaguirre, Larraín Ugarte, Barros Robinson, Bascuñán Valdés, Guzmán Bascuñán, Díaz Díaz, Vial Correa, Riesco Salas, Llona Riesco, Reyes Errázuriz, Reyes Errázuriz, Valdés Riesco, Guzmán Riesco, Reyes Errázpriz, Valdés Riesco, Guzmán Riesco, Riesco Rivas, Huneeus Rivas Cox, Figueroa Sánchez, Acuña Herreros, Gandarillas Prieto, Fernández Campino, Sánchez Matte, Valdés Sánchez, Huneeus Valdés, Errázuriz Letelier, Ureta Valdés, Baeza Borne, Larraín Rozas, Valdivieso Barros, Rojas Villegas, Villalobos Arteaga, Blanco Viel, Correa Pereira León Vargas, Huidobro Rodríguez, Lira Vergara, Balmaceda Lazcano, Valdés Echenique, Ossandón Guzmán, Valdés Freire, Rodríguez Vergara, Izquierdo Huneeus, Concha Sotomayor, Opazo Tagle, Grez Irarrázaval, Pérez Covarrubias, Figueroa Anguita, Errázuriz Pereira, Valdés Ortúzar, López Edwards, Matte Ossa, Suárez Orrego, Riesco Echaurren, Echeverría Larraín, Laso Silva, Melo Lecaros, Guzmán Larraín, Solar Ossa, Canales Pizarro y Figueroa Parot.

A fin de evitar aglomeraciones, las entradas están a disposición del público hasta el día de la fiesta en la Confitería Palet y en la botelería del Parque y el valor de ellas es de tres pesos ($ 3.00) cada una con derecho al sorteo que se efectuará a las 11 de la noche.

PROGRAMA MUSICAL QUE SE DESARROLLARA HOY, EN EL TEA ROOM.—

1. — Mascagni. — Himno al sol. (Iris).
2. — Albéniz. — Triana.
3. — Godard. — Mazurka.
4. — Di Sarti. — Meditación .— Tango.
5. — Carlton. — Sally's Come Back. — Fox.
6. — Franchetti. — Germania.— Fantasía.
1. — Bizet. — L'ariessienne. — 2.a Suite.
2. — Nevin. — El Rosario.
3. — Olof Thiel. — Song of The Night. — Fox.
4. — Blois. — A mi guitarra. — Tango.
5. — Chopin. — Polonesa en La mayor.

EXPOSICION ARTISTICA. — Continúa con todo éxito la exposición de trabajos manuales de las socias.

Diariamente se ha visto muy concurrida por un numeroso público que ha sabido apreciar el trabajo de las exponentes.

Como el año pasado, hay también un buen servicio de buffet.

La exposición permanecerá abierta hasta el Sábado próximo, de 10 a 12 A. M. y de 3 a 8 P. M.

La entrada es libre.

MATINEE INFANTIL. — La señorita Carmela Matte Blanco, ofreció una matinée a un grupo de sus amiguitas con motivo de haber hecho su Primera Comunión.

Asistieron entre otras las siguientes señoritas:

Adriana Hurtado Fabres; Magda Lira Irarrázaval; Blanca Tagle Sheil; María Mackenna Sheil; Luz Hurtado Fabres; Catalina Lyon Blanco; Verónica Hurtado Fabres; Elena Irarrázaval Covarrubias; Isabel Matte Varas; María Irarrázaval Covarrubias y Delia Reyes Izquierdo.

MANIFESTACIONES. — En la semana próxima un grupo de amigos del señor David Schwartzmann Turquenich le ofrecerán una comida en el Prince of Wales, con motivo de su partida a Buenos Aires, ciudad en que se hará cargo de una importante casa industrial.

Las adhesiones se reciben en el Prince of Wales.

—El día 15 del corriente se le dará una manifestación a la señorita Estela Munita, con motivo de su próximo matrimonio.

Las adhesiones se reciben en el Tea Room de Gath y Chaves.

PIDA **POMADA CHINA** Marca "CABALLITO"
Es la mejor para extirpar los callos, Daube y Cía.
Botica Porteña — DELICIAS 867 —
Acido salicílico y láctico.

TESTIMONIO TANLAC

El precioso Don de la Salud

Dice un viejo proverbio que nadie sabe el bien que tiene hasta que lo ve perdido. Y es verdad. Un ejemplo de ello lo proporciona el caso del señor Jorge Wilson, conocido y estimado empresario, quien actualmente es concesionario del Teatro Colón de Llay-Llay, y quien durante tres años, dió como perdido el bien de salud, a causa de su padecimiento del estómago.

Por la mañana tenía fuertes fatigas, dice el señor Wilson, y jaquecas durante el día, con calambres en el estómago a la hora de levantarme.

Me recomendaron Tanlac y después de haberme tomado el segundo frasco las jaquecas desaparecieron y al cuarto frasco ya no sentía fatigas tampoco.

Yo ahora recomiendo Tanlac porque veo que es un buen medicamento para el estómago.

Por este estilo son los miles de mensajes agradecidos de las personas que se han curado con Tanlac. Esas personas se encargan de recomendar tal medicina y lo hacen con conocimiento de causa, después de su experiencia personal, es decir después de recuperar la salud que creían perdida.

MUSICA

El próximo gran concierto sinfónico del Municipal

LIA STUART, UNA GRAN ARTISTA

El próximo Sábado en el Municipal, tendrá lugar uno de lo grandes conciertos que la Orquesta Sinfónica ejecuta con verdadero éxito.

Nuestro público ha tenido ya ocasión de apreciar en todo su valor esta práctica artística llamada a educar al pueblo e infundirle el gusto por la música.

Esta vez va a tener una verdadera sorpresa.

Una gran artista consagrada por la fama, de paso por este país tomará parte en el próximo concierto.

Lía Stuart, o sea, Amalia Colombo, soprano dramática, ya conocida por nuestro público, pues hace años, cuando tuvimos la suerte de tener en nuestro primer teatro a la Compañía dirigida personalmente por el maestro Mascagni, actuó en él, tomará parte en el concierto del Sábado.

No necesitamos extremar la nota para hacer la presentación y el elogio de esta notable artista argentina.

Negocio de Cantina
SE VENDE
por no poder atenderlo su dueño. Buena clientela y situación central. Con facilidades de pago.
AVENIDA PEDRO MONTT 842
VALPARAISO

Canosos
CUIDADO?
CON LOS ESPECIFICOS
ENEOL es la tintura que le conviene.
ENEOL no es para calvos.
ENEOL, es para teñir las canas.
ENEOL tiene sus salones de aplicación y venta.
PELUQUERIA LOUBAT
San Antonio 208, esquina Agustinas

Velada a Beneficio del Hospital de Melipilla

EN EL TEATRO MIRAFLORES

Circula la siguiente invitación:

"Distinguido señor: Tengo el honor de invitar a Ud... a una conferencia sobre "El Cristo de la Inteligencia y de la Historia, conforme a las enseñanzas de la Universidad de Pensilvania-Filadelfia", que daré en el Teatro Miraflores, calle Miraflores N.o 378, el Lunes 13 del presente, a las 9.45 de la noche.

Prestarán su graciosa colaboración artística a esta conferencia las señoritas Lucila Césped, Delfina Montt Pinto y Margarita Hobbins.

La velada es a beneficio del Hospital de Melipilla, que se encuentra en angustiosa situación económica.

Acompaño a usted un programa de la velada.— **Ricardo Cox Méndez.**—Santiago, 9 de Diciembre de 1926."

PROGRAMA:

1. Chopin. — Valse Brillante, solo de piano por la señorita Lucila Césped, del Conservatorio Nacional de Música.
2. "El Cristo de la Inteligencia y de la Historia", conferencia por don Ricardo Cox Méndez. 1.a parte: La Universidad de Pensilvania; La personalidad del Dr. Newbold, catedrático de cristianismo; Una lección de siete horas.
3. Ferroni. — Sur le Fleuve d'Argent, solo de arpa, por la señorita Margarita Hobbins.
4. Segunda parte de la conferencia: Extracto de la conferencia con que anualmente inaugura su curso de cristianismo histórico el Dr. Newbold.
5. César Frank. — Mariage des roses", canto, por la señorita Delfina Montt Pinto, con acompañamiento de arpa, por la señorita Margarita Hobbins.
6. Tercera parte de la conferencia: Las falsificaciones del Cristo histórico; La vida de Jesús de Ernesto Renan y las ciencias históricas alemanas, según el profesor Newbold.
7. Hasselmans. — Gitana, solo de arpa, por la señorita Margarita Hobbins.
8. Final de la conferencia: Jesús y el libre pensamiento; El testigo inmortal; Invocación al Cristo de la Ciencia y de la Historia.

LOS PROGRAMAS DE HOY

TEATROS

COMEDIA (Huérfanos).—Compañía G. Martínez Sierra. Vermouth: Conferencia de Martínez Sierra sobre "Más allá de la vida". Noche: El Camino de la Felicidad.

SANTIAGO (Merced).—Compañía Cómica Vaticchi-Ferrari. Mustafá. Noche. Criollo Viejo, Perión y Correligionario.

CINES

ALHAMBRA (San Antonio esquina Moneda).—Vermouth y noche: Los Hijos del Sol (fin).

APOLO (Victoria frente a Juan Vicuña).—Vermouth y noche: Hilos de Acero (final) y Los Puntanos.

ATENAS (Maestranza 1035).—Vermouth y noche: Amor que vencido (3.a) y A Galope Tendido.

AVENIDA (Vicuña Mackenna 624).—Vermouth y noche: Golondrina.

AVENIDA MATTA (Avenida Matta 618).—Vermouth y noche: Las Noches del Decamerón.

BRASIL (Brasil esquina Huérfanos).—Vermouth y noche: La Favorita del Maharajá.

CARRERA (Alameda entre Brasil y San Miguel).—Vermouth y noche: ¿Quién es el padre de mi hijo?, El Campeonato Sudamericano de Football y debut de Florio-Flory.

CINEMA STAR (Avenida Recoleta 343).—Vermouth y noche: Hijos del Sol.

COLON (Plazuela Ecuador).—Vermouth y noche: Todo por el Oro.

DELICIAS (Delicias esquina San Alfonso).—Vermouth y noche: No hay que jugar con fuego.

DIECIOCHO (Dieciocho 14).—Vermouth y noche: La Quinta de Miel.

ELECTRA (Catedral esquina Sotomayor).—Vermouth y noche: La Danza del Amor.

ESMERALDA (San Diego 2035).—Vermouth y noche: ¡Qué noche aquélla! y debut de Pierrette Fiori.

EXCELSIOR (Independencia 1070).—Vermouth y noche: La Castellana del Líbano.

FERROVIARIO (Exposición 155).—Vermouth y noche: La Corrata Negro.

FRANKLIN (San Diego 2015).—Vermouth y noche: Abnegados.

HIPPODROME CIRCO Artesanos 725).—Vermouth y noche: Amor so Hermano..

IMPERIAL (San Diego 1344).—Vermouth y noche: El Profeta Zilah.

IMPERIO (Estado 239).—Vermouth y noche: La Favorita del Maharajá.

INDEPENDENCIA (Independencia 373).—Vermouth y noche: La Golondrina.

IRIS (Castro 130).—Vermouth y noche: Las Noches del Decamerón.

MINERVA (Chacabuco 760).—Vermouth y noche: La Mano Muerta.

MUNDIAL (Gálvez 447).—Vermouth y noche: Todo por el Oro.

O'HIGGINS (San Pablo esquina Cumming).—Vermouth: ¡Qué noche aquélla! Noche: Función en honor de los ases del circo nacional.

POLITEAMA (Portal Edwards).—Vermouth y noche: Madre.

PRINCIPAL (Ahumada 146).—Vermouth y noche: Bajo la mirada de Dios y couplets por La Rosine.

PROVIDENCIA (Avenida Manuel Montt 46).—Vermouth y noche: Hombres de Hierro, Mujeres de Seda.

REPUBLICA (Avenida República 239).—Vermouth y noche: La Malva.

SETIEMBRE (Delicias 404).—Vermouth y noche: ¿Quién es el padre de mi hijo? y Campeonato Suramericano de Football.

SPLENDID (Huérfanos 1060).—Vermouth: París. Noche: Beneficio Brigada de Scouts Federico Errázuriz.

VICTORIA (Huérfanos 827).—Vermouth y noche: Naufragio.

YUNGAY (Plaza Yungay).—Vermouth y noche: La vida me sonríe.

MADRES: Si no podéis amamantar vuestro nene, usad la leche desecada

"DRYCO"

M. R.

ES EL UNICO alimento similar a la leche materna.
Recomendado por las eminencias médicas mundiales.
En venta en todas las boticas del país, al precio de $ 7.50 el tarro, de Valparaíso al Sur y $ 8.00, de Coquimbo al Norte.
Base: leche desecada.
Distribuidores: MORRISON & Co.—SANTIAGO Y VALPARAISO

Corsés y Fajas

La GABY

LIQUIDACION

FAJAS "Gaby", desde . . . . . $ 8.50
SOSTEN - SENOS . . . . . $ 3.50
Ropa interior de seda . . . . . $ 14.50

625-Puente-625

DOS DIAS MEMORABLES PARA LA REPUBLICA

18 DE DICIEMBRE

5.30 P. M.

HISTORIA DE CHILE

19 DE DICIEMBRE

8.30 A. M.

CORONACION DE NUESTRA SEÑORA DEL CARMEN como REINA de CHILE

Ambas festividades se efectuarán en el

Parque Cousiño

VICTORIA

6.30 **Hoy** 9.40

La Paramount Film S. A. presenta una extraordinaria y sensacional realización cinematográfica de 1926:

NAUFRAGIO

SOBERBIA CREACION DRAMATICA DE

Percy Marmont y Shirley Mason

TESIS: LA VANIDAD Y EL AMOR PROPIO LLEVAN A MUCHOS HOMBRES HASTA EL SACRIFICIO DE SU PROPIO AMOR.

Mañana

GRANDIOSO ESTRENO PASIONAL DE ARTISTAS UNIDOS.

LA ESCULTURAL ACTRIZ **Betty Blytte** Secundada por el galán de "VARIETE"

WARWICK WARD

REAPARECE EN SU MAS BELLA CREACION

ALMA GITANA

TRES HOMBRES DE DISTINTAS CLASES Y CONDICIONES SE DISPUTAN EL AMOR DE LA BELLA Y FACINADORA BAILARINA GITANA DOLORES. GRANDES BELLEZAS ESPECTACULARES Y ESCENICAS.

Martes 14: LA OBRA CUMBRE DEL CINE

LA CRUZ DE LA HUMANIDAD o CIVILIZACION

Visión moderna de las grandes tragedias de los pueblos encuadrada en una bella y emotiva historia sentimental.

T. INDEPENDENCIA - HOY LA MAS APLAUDIDA PELICULA CHILENA **GOLONDRINA por NICANOR DE LA SOTA**

Principal-HOY

ESPECIAL Y NOCHE — CINE Y VARIEDADES

Los mejores espectáculos de Santiago. Compárelos.

ESTRENO DE LA UNICA BUENA PELICULA ARGENTINA:

BAJO LA MIRADA DE DIOS

con los imponentes y bellísimos panoramos de Río Janeiro. Unica película suramericana que ha triunfado en Estados Unidos.

Y además, en especial y noche, el mejor espectáculo de variedades en Santiago:

"LA ROSINE"

en sus incomparables couplets cómicos, y

LA SUFRAGISTA

Compañía Argentina de Revistas

PROCEDENTE DEL TEATRO COMEDIA DE BUENOS AIRES

Dirección:	Primera actriz:	Primer actor:	Maestro concertador:
Antonio de Bassi	María Ester Pomar	Segundo Pomar	F. de Bassi

CUERPO DE CORO Y DE BAILE DE 36 LINDAS CHICAS

MARTES Debut en el ESMERALDA

ESPECTACULOS DE AURELIO VALENZUELA B. Y CIA.

DOMINGO 12 DE DICIEMBRE

GRAN BAILE ESTUDIANTIL ORGANIZADO POR LOS ALUMNOS DEL INTITUTO AMERICANO DE COMERCIO, EN LOS SALONES DEL

CLUB ALEMAN

NATANIEL 117, A LAS 5 P. M.

Regia orquesta — Artísticos kioskos — buffet especial — Baile continuo hasta las 10 P. M.

ASISTA UD. A ESTE BAILE, QUE SERA EL ULTIMO BAILE ESTUDIANTIL DEL AÑO

Entradas en venta: Bandera 154, 2.o piso

Caballeros $ 3

SEÑORITAS CON INVITACION QUE DEBE SER RETIRADA PERSONALMENTE

MARTINEZ SIERRA DARA ESTA TARDE SU SEGUNDA CONFERENCIA

Don Gregorio Martínez Sierra, el ilustre comediógrafo que dirige la Compañía de Catalina Bárcena, dará esta tarde en el escenario de La Comedia sobre la inmortalidad, titulando su interesantísima conferencia "Más allá de la vida".

Habrá variedad, vida, vida antigua y moderna, en las glosas del escritor, inspiradas, con cálida galanura, en dos heroínas de amor: Doña Inés, de la popular obra de Zorrilla, y Mari-Luz, de Sir James Barrie.

De la obra del poeta español hará atinados y originalísimos comentarios. Y evocados por el conferenciante, y corrida la tela, surgirán en escena, encarnados por Catalina Bárcena y su compañía, la cuitada Inés, la embrujadora Brígida y el temido don Juan. La señora Bárcena presta singular encanto emocional al célebre personaje.

De la obra de Barrie, extrae el señor Martínez Sierra todo su concepto filosófico y hace acabada pintura de la tierna e iluminada Mari-Luz, la madre-niña.

La ingenua de nuestros días, la mujercita variable y un tanto frívola, cerrará a manera de broche de oro las reflexiones de Martínez Sierra expresando lo que éste piensa de ella.

La Compañía Plana Díaz

Como lo hemos anunciado, en los últimos días del presente mes hará su presentación en el escenario de La Comedia la magnífica compañía española de comedias que encabezan Emilio Díaz y Antonia Plana.

Plana-Díaz trae como cincuenta actrenos, tanto del género dramático como cómico, abarcando esta producción lo más valioso de lo producido en España y en Europa, en general, en los últimos tiempos.

Entre los elementos artísticos que secundan a Antonia Plana y Emilio Díaz, podemos citar a Dolores y Elena Kayser, Gloria Pinedo, Carmen Aznar, Anita Díaz Plana, Pura Gurina, María Hernández, Antonio Burgos, Alejandro Nieto, Julián Pérez Avila, Cecilio R. de la Vega, Antonio Ch. de Albert, Antonio Aguirre, etc.

Otro beneficio en el Santiago

Para la noche del Martes próximo se anuncia una nueva función de honor y beneficio, esta vez a favor del primer actor y director de la Compañía Valicelli, señor Jacinto Aicardi y del primer galán cómico Luis Grimaldi.

Son estos actores dos elementos de grande eficiencia dentro de la compañía de sainete a que pertenecen y su labor en la presente temporada ha sido muy plausible y eficiente.

La Compañía de Revistas del Esmeralda

Los principales elementos de la compañía de revistas y bataclán que debutará el Martes en el Esmeralda son María Ester Pomar, Anita Bobasse, el chansonier Spaventa y las bailarinas Oterito de Naya y Sossoff.

El debut se efectuará con las revistas "La primera sin tocar" y "Valencia", en las cuales no solamente se lucen las primeras partes, sino las tres docenas de guapas coristas y el regio decorado.

Florio y Flori debutan hoy en el Carrera

El espectáculo del Cav. Pietro Florio se presentará hoy en el Carrera en las funciones de vermouth y nocturna. Este espectáculo será muy del agrado del público que frecuenta esta sala.

El cine proyectará "¿Quién es el padre de mi hijo?", por Lya de Putty, y "El campeonato suramericano de football".

Las aventuras de Pinocho en La Comedia

Don Gregorio Martínez Sierra, repitiendo la feliz experiencia que realizara en el Eslava, de Madrid, al ofrecer respectáculos especialmente organizados para niños, hará que su compañía interprete en la matinée del Domingo próximo dos cuentos teatralizados del popular Pinocho, amigo y conocido de todos los niños.

En todas partes, estos espectáculos han atraído un enjambre de chiquillos alegres y revoltosos que han reído ruidosamente con las regocijadas escenas que van produciéndose en el tablado.

La Rosine en El Principal

Continúa actuando con éxito grande esta gentil artista franco-española que ha logrado conquistarse las simpatías generales del público.

La Rosine, en cada nueva presentación, estrena números desconocidos de canciones francesas y españolas que han entusiasmado grandemente a nuestro público y especialmente las deliciosamente picarescas de Mayol, el gran diseur parisién.

Hoy La Rosine trabajará en ambas secciones. El cine completará el espectáculo con la cinta argentina "Bajo la mirada de Dios" por Mary Clay y Augusto Zama.

Pierrette Fiori en el Esmeralda

Con un extraordinario programa de tonadillas, sketchs, bailes, humorismo y juegos malabares debutará hoy en el Esmeralda el aplaudido conjunto de variedades formado por Pierrette Fiori, Pedro Ureta, María Mille y dos chicas bataclánicas.

El cine repetirá "¡Qué noche aquella!" por Laura La Plante.

Los programas de Valicelli

La compañía cómica argentina del Santiago estrenó anoche, en la función de honor de Antonia Volpe, la bonita obra de García Velloso y Humberto Cairo, titulada "Criollo Viejo", obra que se repetirá en la nocturna de hoy, completándose el programa con el estreno de la hermosa y divertida obra en dos actos de Carlos R. Paoli, titulada "El correligionario".

La vermouth cuenta con una nueva presentación de "Mustafá", el popular sainete que sirve para el lucimiento destacado de Carlos Valicelli.

—Se prepara el estreno del sainete en dos actos "La casa de la leche", original de Carlos Cariola, el más afortunado autor nacional.

NOTICIAS CINEMATOGRAFICAS

SALA IMPERIO

HOY SE EXHIBE POR ULTIMA VEZ "LA FAVORITA DEL MAHARAJA"

"La favorita del Maharajah" se presentará por última vez en las funciones de hoy.

Se trata de un drama de gran originalidad desarrollado en un ambiente pintoresco y cautivador y con escenas de esplendor deslumbrante. "La favorita del Maharajah" es la cinta más suntuosa presentada en esta temporada, pues cada escena suya se desarrolla en medio de los más brillantes decorados. La acción se inicia en Montecarlo, centro del placer y de la ambición cosmopolita. Allí tenemos ocasión de conocer interior y exteriormente el Gran Casino y los admirables paseos y paisajes de esta ciudad privilegiada. Conocemos la vida que hace allí la gente que llega atraída por la fascinación del juego y de los placeres y que convierten a Montecarlo en una ciudad maravillosa.

Desde este gran centro de la vida mundana cosmopolita la acción de "La favorita del Maharajah" se traslada a la India. Toda la grandiosidad oriental se despliega ante los ojos del espectador, las más bellas ciudades y los más suntuosos aspectos de las cortes de lo príncipes hindus. En esta parte de la cinta los ojos del espectador quedan maravillados de ver desfilar tanto lujo, tanto detalle pintoresco, tanto efecto decorativo y emocional ampliamente logrado.

La creación de los dos principales papeles de "La favorita del Maharajah" ha estado maravillosamente hecha por dos grandes figuras de la escena europea; Karina Bell y Gunar Tolnaes.

SPLENDID THEATRE

HOY SE REESTRENA "PARIS", LA JOYA SUPREMA DEL CINE FRANCES. — LA FUNCION NOCTURNA ES A BENEFICIO DE LA BRIGADA DE SCOUTS FEDERICO ERRAZURIZ

En las funciones de moda de esta sala se reestrenará "París", joya del cine francés y gloria del arte latino que fué el éxito cinematográfico más grande del año y el mejor triunfo del Programa Extraordinario de Max Glüksmann.

Esta portentosa visión de la ciudad luz es la única obra de arte que ha sabido mostrarnos en la intimidad más recóndita y tal cual es al verdadero París, al que todos conocemos y todos amamos a la distancia. Esta obra es un desbocado y turbulento torbellino de almas humanas, demasiado humanas en las cuales las pasiones rebullen y efervescen y alientan todas las sublimidades y todas las canalladas de este siglo en que vivimos, febriciente y apocalíptico. La revuelta vorágine en que estas vidas se agitan no sólo es parisiense sino que encierra todo el desconcierto del gran torbellino del mundo.

"París" lo es todo y lo encierra todo y más que una obra magna de la alta cinematografía mundial es una de aquellas geniales obras de arte en las cuales el cerebro del hombre logró apasionar para siempre uno de los aspectos inmutables del incesante devenir de la humanidad. Encabeza el grupo de grandes estrellas que interpretan esta grandiosa producción Henry Krauss en un rol de fuerte emoción siendo secundado por Dolly Davis en el emocionado papel de la bella midinette Amanda Valois; por M. Alibert en el apasionado papel del mecánico Fleury; por Mlle. Forzanna que tiene todo el "cachet" perverso de la parisiense; por Gastón Jacquet en el misterioso papel del audaz banquero Akperoff; por Pierre Magnier en un rol lleno de vigor y de nobleza; por Mlle. Marie Belle en un papel de niña de la aristocracia de Francia y por Jean Devalde, en un rol de muchacho distinguido.

"¿QUIEN ES EL PADRE DE MI HIJO?" Y EL 9.o CAMPEONATO DE FOOT-BALL SE ESTRENAN HOY EN LOS TEATROS CARRERA Y SETIEMBRE

La Andes Film presenta hoy en los Teatros Carrera y Setiembre un programa doble y realmente interesante.

Se estrena la película completa del campeonato de foot-ball, en la que puede verse el desarrollo de todas las distintas competencias que se verificarán en el estadio de Ñuñoa, entre chilenos, argentinos, uruguayos, paraguayos y bolivianos.

Debemos advertir que se trata de la película oficialmente autorizada por la Federación de Foot-ball.

Además en la misma función se estrenará la segunda copia, recién llegada de Alemania, de la película "¿Quién es el padre de mi hijo?" Todos recordarán la sensación que produjo en el Otoño pasado el estreno de esta cinta, en la que trabaja Lya de Putti en el rol de la estudiante atropellada por unos oficiales de la guardia imperial.

Las hermanas Bianchi en el O'Higgins

Hasta el Domingo harán bataclán en el O'Higgins las hermanas Bianchi y el gringo Ascot. Hoy, por ser de los últimos días de actuación, harán un programa que alborotará al más tranquilo espectador.

El cine proyectará en vermouth "Qué noche aquella!"

Teatro Municipal

SABADO 11 DE DICIEMBRE, A LAS 6.30 P. M.

2.o Gran Concierto Sinfónico de la Temporada de Verano

OBRAS DE

MENDELSSOHN — BIZET — SIBELIUS — WAGNER

Y ACTUACION DE LA SOPRANO ARGENTINA, SEÑORITA

LIA STUARD

GIORDANO — MASSENET — GRIEG — GLUCK

Localidades CASA GRIMM Y KERN, Ahumada esq. Moneda

ALHAMBRA — CINEMA STAR — HOY

ESPECIAL y NOCHE — Estreno de la última función de

LOS HIJOS DEL SOL

Episodios: "LA GUERRA SANTA", "LA DERROTA", "EL TRIUNFO DEL HONOR"

AVENIDA - HOY 6.20 9.30 **GOLONDRINA** COPIA NUEVA

MINERVA - HOY 6.30 9.30 **LA MOSQUITA MUERTA** por LILIAN HARVEY

T. Av. Matta HOY 6.30 Y 9.30 **LAS NOCHES DEL DECAMERON**

TEATRO DE LA COMEDIA

EMPRESA ERNESTO BOUQUET

Compañía G. Martínez Sierra. Hoy Viernes 10 de Diciembre hoy: Vermouth, a las 6. Segunda conferencia de Gregorio Martínez Sierra:

"MAS ALLA DE LA VIDA"

Noche, a las 9.30, formidable éxito artístico:

"EL CAMINO DE LA FELICIDAD"

Domingo, matinée infantil con:

"LAS AVENTURAS DE PINOCHO"

PROVIDENCIA

6.30 — HOY — 9.30

VIERNES SOCIAL DE MODA

Estreno de la super producción latina:

HOMBRES DE HIERRO Y MUJERES DE SEDA

Creación del famoso actor

MACISTE, ELENA SANGRO Y ALBERTO COLLO

Próximo Domingo: MODISTAS Y MODELOS éxito de lujo y risa

IMPERIO HOY

CHILEAN CINEMA CORP.

GRAN ORQUESTA GRAZIOLI

ESPECIAL 6.30

NOCHE 9.40

ULTIMAS EXHIBICIONES DE LA GRANDIOSA PELICULA DE LUJO

LA FAVORITA del MAHARAJA

CREACION DE KARINA BEL Y GUNNAR TOLMAES

ACCION EN MONTECARLO Y LA INDIA — BRILLANTES ESCENAS SOCIALES Y VIBRANTE INTRIGA DE AMOR

MAÑANA

ESTRENO DE LA NUEVA COPIA DE LA PELICULA GIGANTE

Los Enemigos de la Mujer

EL MAS GRANDE EXITO DEL AÑO

ALMA RUBENS — Y — LIONEL BARRYMORE

EL VIEJO COUPLET RENACE

EN LA MARAVILLOSA CREACION ROMANTICA:

«EL RELICARIO»

Teatro SPLENDID — 17 Diciembre

"HANSA"

MISTINGUETT

LA MUJER CELEBRE POR SU LINDAS PIERNAS y sus EXTRAVAGANTES TOILETTES, LA NIÑA MIMADA DEL BOULEVAR es quien actúa en

BON JOUR PARIS

LA FAMOSA REVISTA DEL GRAN CASINO, FILMADA CON UN NUEVO PROCEDIMIENTO DE

COLORES Y RELIEVE

SALA IMPERIO PROXIMO LUNES

Avenida

"Golondrina". — En esta sala, nes de hoy, esta sala presenta adaptación de la obra de Silvio la Sotta: "Golondrina", cuadro cional que relata la novela de la pecadora Malga, cuya ria se asemeja a la de la Dama las Camelias, de Dumas, hijo. Gasparri y Nicanor de la Banda los protagonistas principales.

Minerva

"La mosquita muerta". — En funciones de hoy, esta sala presenta la última creación de Lilian vey, la más graciosa e hilarante película, titulada: "La mosquita muerta".

"Mosquita muerta" es la encarnación del tipo universal de la ca ingenua que, consciente de encantos, los prodiga libremente destroza los corazones de los bres con unos dientes blancos lados, como los de un ratoncillo.

Providencia

"HOMBRES DE HIERRO, MUJERES DE SEDA"

El Providencia, en su cartelera nes de moda estrena hoy la creación de Maciste, Mimi Elena Sangro y Alberto Collo, bres de hierro, mujeres de seda.

Esta película nos muestra los más grandes circos del y da ocasión a Maciste junto a su magnífica escuela tica, sus fuerzas extraordinarias le permiten a Elena Sangro tar una danza sobre sus brazos acero.

La acción de "Hombres de rro, mujeres de seda", nos que la vida del circo más so es pobre y triste detrás pista; los artistas viven diferente; de odio, amor, las más mezquinas intrigas man entre ellos.

TEATROS MUNDIAL Y CO

Estos teatros exhiben hoy per producción del Consorcio matográfico "Todo por el oro" ción máxima de Emil Jannings cundado por Reinold Schunzel ny Seovaes y otras figuras ne alemán.

El argumento de esta película tá basado en el frecuente muchos hombres que por el del oro llegan hasta el crimen es el difícil papel que le de interpretar a Emil Jannings decir el hombre metalizado lo trata de conseguir por su dinero.

Mañana va "Todo por el oro el Independencia. Franklin

Delicias

Hoy exhibe esta sala el "Es peligroso jugar con fuego Dolly Davis.

Excelsior

Este teatro exhibirá por vez la fascinante película y de fuertes pasiones "La na del Líbano", creación de Marchal. Es una super francesa que ha alcanzado yores éxitos de este año.

LOS TEATROS DE MAX GLUCKSMANN

El Politeama y República presentarán simultáneamente el gran estreno de arte alemán "Malva", que es la mejor creación de Lya de Putty.

El Electra presentará un magnífico estreno "Jans" titulado "La danza del amor" y es una domántica novela sentimental ocurrida en el París bohemio e interpretada por Ann. Pennington.

El Atenas presentará un programa doble extraordinario encabezado por la tercera función de la serial "Antes muerto que vencido", que interpreta Charles Hutchison y por el emocionante drama de aventuras y acrobacias "A galope tendido", por Fred Thomson.

HOY SE ESTRENA EN EL VICTORIA "NAUFRAGIO", POR PERCY MARMONT Y SHYRLEY MASON

Un estreno Paramount de gran importancia es el que presenta en sus funciones de hoy el Victoria. Se titula "Naufragio" y es la realización cinematográfica de una vibrante novela de amor, sacrificio y fatalismo de Joseph Conrad.

Esta obra tiene un argumento recio, muy emocionante y de extraña atracción por los ambientes exóticos en que se desarrolla la acción. Es la historia pasional y trágica de un marido perseguido por la fatalidad y por la marca denigrante de un acto de cobardía en que incurrió involuntariamente durante su juventud. Toda una vida sacrificio, de trabajo y de redención apenas logran borrar en el mundo el recuerdo de ese acto y a donde va el pobre marino va sufriendo la afrenta de un hecho que cometió sin voluntad de su parte.

Percy Marmont, gran actor dramático realiza en esta obra una magnífica creación. Encarna con vigor y acierto el rol del marino. Shirley Mason, bella actriz ingenua le secunda con brillo. Nosh Beery y otros grandes artistas completan el cuadro interpretativo.

HOY LA ITALO CHILENA ESTRENA EN EL PRINCIPAL, "BAJO LA MIRADA DE DIOS"

La Italo Chilena en sus funciones de hoy de El Principal estrena la primera super producción argentina que ha logrado los honores de ser exhibida triunfalmente en los Estados Unidos.

Ella era una linda muchacha y el dueño de la estancia, hombre ya maduro la pide en matrimonio. Ella huérfana acepta y todo en ese hogar indica felicidad, a pesar de los malos tratos que el amo da a sus inquilinos y especialmente al indio El Tape.

Con el anuncio del matrimonio llega a la casa de campo un sobrino del novio, un muchacho inquieto y bien plantado que pronto se enamora de su futura tía. Luego la juventud en ambos los hace atraerse y un día que están recogiendo flores del campo y ella le cuenta la leyenda de la flor de la ciénaga que trae la felicidad a los que logran cogerla.

Pronto los celos se despiertan en el novio por las habladurías de las gentes del lugar y solo el buen cura no se mezcla en estas murmuraciones.

El hacendado furioso por esta deslealtad de su sobrino descarga su rabia sobre el indio Tape, castigándolo en forma inhumana hasta dejarlo convertido en un harapo sangriento.

Al día siguiente el hacendado amanece muerto y toda la culpabilidad recae en la novia a quien han encontrado con las manos ensagrentadas junto al cadáver del que iba a ser su esposo.

Protagonista de "Bajo la mirada de Dios", son la bella actriz Mary Clay, el galán Eduardo Morera y los actores Augusto Zama, Julio Andrade y Angel Boyane, artistas que hacen una creación de sus respectivos roles.

Como fin de fiesta actuará la aplaudida coupletista internacional La Rosine en sus creaciones francesas y españolas.

LOS AVERIADOS

¡Hágase la luz sobre la verdad sexual!

La ignorancia engendra el mal que aniquila a la juventud.

EXCLUSIVIDAD ALEMANA DE AMADOR PAIROA

Lunes: ESMERALDA-Martes: SETIEMBRE y O'HIGGINS

"CADETES DEL AMOR"

ALEGRIA — JUVENTUD

AMOR — TRAGEDIA

CREACION DE

RICHARD BARTHELMESS

"First National Atraction"

Exclusividad MAX GLUCKSMANN

ESTRENO:

SPLENDID

DOMINGO 12

MATINEE, TARDE Y NOCHE

SIGUE EL EXITO DEL "CINE PARK"

El situado en Compañía, entre Bandera y la Plaza de Armas, sigue despertando entusiasmo en el público. El baile, que tantos partidarios tiene, le da una alegre animación; los juegos de tiro al blanco y otras entretenciones análogas prolongan la permanencia de muchos aficionados, en el recinto de este agradable Cine Park y sus espectáculos nocturnos y su completo servicio de restaurant y pastelería, influyen ventajosamente en el interés del público.

El programa cinematográfico de esta noche lo llena una de las producciones más aclamadas ultimamente, "El hijo del Sheik", postrera y maravillosa creación de Rodolfo Valentino.

"GOLONDRINA" EN EL INDEPENDENCIA

"Golondrina", producción nacional, será reestrenada hoy en el Independencia. Se presentará una nueva copia de esta película que interpreta

FRANKLIN

El teatro Franklin estrena en sus funciones de hoy la película de aventuras titulada "Acorralados". Es un vibrante drama de bandidos en el

No pretenda imposibles! EL UNICO SOMBRERO DE PAJA, DIGNO DE USTED Y QUE COMPLETA ELEGANTEMENTE SU INDUMENTARIA, ES

ROSENBLITT SIENDO ADEMAS, BARATO Y MUY DURABLE

LO HALLARA EN LA

FABRICA NACIONAL DE GORRAS Y SOMBREROS

DELICIAS 2636, FRENTE A LIBERTAD O EN LAS "SUCURSALES SOMBRERERIAS ROSENBLITT"

DELICIAS 2818 Entre Bascuñán y San Alfonso

SAN DIEGO 1140 Pasado Avenida Matta

Nahum Rosenblitt

PUENTE 616 Casi esquina Santo Domingo

SAN DIEGO 2000 Al llegar a Franklin

Splendid

DIRECCION: MAX GLUCKSMANN

HOY Especial y Noche

LA MEJOR SALA PARA EL VERANO

Gran reestreno del grandioso romance de aventuras y amor

PARIS

LA PELICULA CUMBRE DE LA CIUDAD LUZ — LA PELICULA MAS FRANCESA del CINE FRANCES

LA FUNCION NOCTURNA será a beneficio de la Brigada de Scouts "FEDERICO ERRAZURIZ"

REPUBLICA
Esp. y Noche:
MALVA

POLITEAMA
Esp. y Noche:
MALVA

ELECTRA
Esp. y Noche:
La Danza del Amor

ATENAS
Esp. y Noche:
"ANTES MUERTO QUE VENCIDO"
— y —
"A GALOPE TENDIDO"

HOY

SETIEMBRE - CARRERA

EXTRAORDINARIO PROGRAMA ANDES FILM

9.º CAMPEONATO DE FUTBOL

La película oficial de todo el certamen internacional.

— Y —

¿QUIEN ES EL PADRE DE MI HIJO?

(Estreno de la copia nueva), por

LYA DE PUTTI y HANS SCHLETTOW

Además, en el Carrera: Pierrette Fiori y Ureta.

"BON JOUR PARIS" ES LA PRIMERA PELICULA EN COLORES Y RELIEVE QUE LLEGA A CHILE

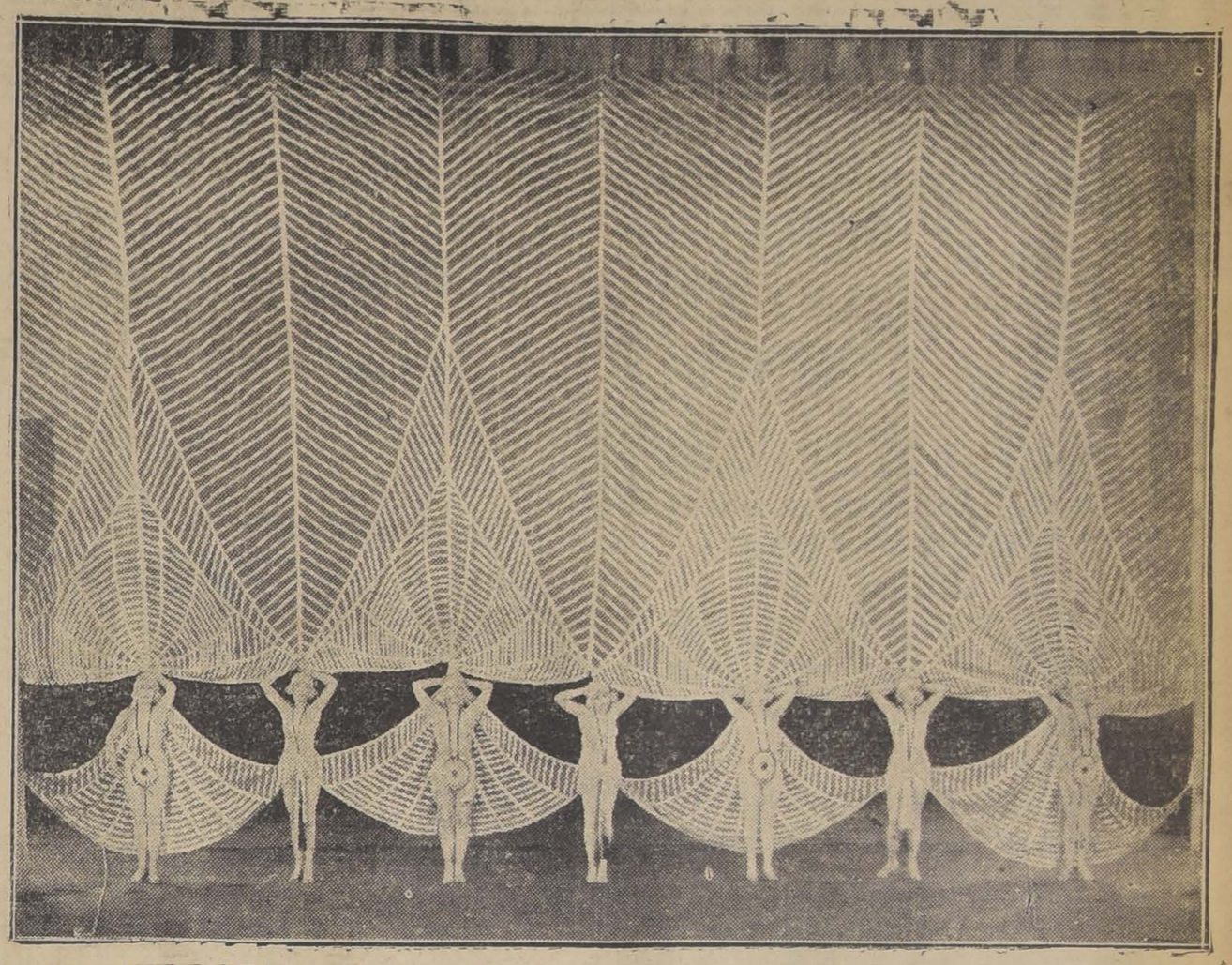

El próximo Lunes la Sala Imperio presentará la gran película "Bon Jour París", producción filmada con el nuevo procedimiento de colores y relieve que se ha patentado en Francia. Esta cinta es la primera de su género que llega a América y significa una gran conquista en la técnica cinematográfica. El interés que nuestro público ha demostrado ante el anuncio de este estreno hace presumir que el será todo un éxito.

"Bon Jour París" no es un film de argumento. Se trata de la gran revista del mismo nombre que ha hecho furor en el Gran Casino de la capital francesa. Es el bataclán más deslumbrante maravilloso que se ha realizado hasta hoy y ha constituído el triunfo más completo de la célebre bailarina Mistinguett, la mujer de más hermosas piernas de toda Europa.

MAÑANA SE PRESENTA EN EL VICTORIA "ALMA GITANA", DE BETTY BLYTHE

Una película magistral es la que presentan mañana Artistas Unidos en el Teatro Victoria con el título de "Alma gitana". Se trata de la última producción de la escultural actriz Betty Blythe, una de las favoritas de nuestro público, quien reaparece esta vez secundada por el famoso galán de "Varieté", Warwick Ward. En esta obra Betty Blythe hace el rol de una fogosa bailarina gitana a quien disputan tres hombres de diferentes clases y condición; un joven rico, apuesto y valiente; un marqués español que tiene gran práctica en la seducción de artistas; y, un gitano sombrío que siente por la muchacha una pasión de morbosos caracteres. Entre estos cuatro personajes se desarrolla el dama pasional en forma violenta, interesante, apasionadora.

La labor de Betty Blythe en el rol de la bailarina es sencillamente grande. Luce sus formas esculturales en danzas de fuego y pasión y luce su belleza radiante y su temperamento artístico superior. El célebre galán de "Varieté" Warwick Ward realiza el rol de galán con enorme acierto.

"¡QUE NOCHE AQUELLA!" SE REPETIRA HOY EN VERMOUTH Y NOCHE EN EL ESMERALDA Y EN LA VERMOUTH DEL O'HIGGINS

La extraordinaria producción Jewel Universal de Laura La Plante se repetirá hoy en los teatros Esmeralda y O'Higgins. En el primero irá en vermouth y nocturna y en el segundo solamente en vermouth, por efectuarse en la noche la función en homenaje a los ases del cine nacional.

"LA FAVORITA DEL MAHARAJAH", SE ESTRENARA HOY EN EL BRASIL

"La favorita del Maharajah" se exhibirá hoy en el Brasil, mañana en Septiembre y el Carrera y el Domingo en el Esmeralda y el O'Higgins.

Esta cinta tiene un apasionante argumento desarrollado entre el lujo y el esplendor del Oriente.

Es una extraordinaria producción de la casa Nordisk.

ESTA NOCHE SE CELEBRA LA FIESTA DEL CINE NACIONAL, EN EL TEATRO O'HIGGINS

Como se ha anunciado, esta noche se lleva a efecto en el Teatro O'Higgins la gran velada de arte con que la empresa Valenzuela Basterrica rinde un homenaje a los ases del cine nacional: Nicanor de la Sotta, Pedro Sienna y Juan Pérez, directores artísticos de las mejores películas chilenas estrenadas hasta la fecha.

Para esta velada se ha confeccionado un espléndido programa consistente en dos comedias cómicas y un gran acto de concierto en que tomarán parte, además de los festejados, valiosos elementos escénicos de la capital, tales como las primeras actrices Adriana Carvajal, Clara del Castillo y las notables bailarinas hermanas Bianchi Ascot los primeros actores cómicos Pacc Ramiro, Luis Sarnatare y otros distinguidos artistas.

Avenida Matta

"LAS NOCHES DEL DECAMERON"

Una película de sorprendentes méritos artísticos, tomada del más bello, sugestivo y picaresco cuento de Boccacio, titulada: "Las noches del Decamerón", es el estreno que presenta esta sala en sus funciones de hoy.

Lionel Barrymore, realiza una labor admirable en el rol de Saladin, siendo secundado primorosamente por Xenia Desni e Ivy Duke.

"MODISTOS Y MODELOS" SE ESTRENA EL DOMINGO EN LA SALA IMPERIO

Para el próximo Domingo la Sala Imperio anuncia el estreno de la elegante y divertida comedia titulada "Modistos y modelos". Esta cinta que pertenece a la afamada manufactura yanqui First National, acaba de ser estrenada en Buenos Aires con gran éxito, siendo calificada por la crítica como una de las producciones más hilarantes y finas que ha producido el cine norteamericano.

"Modistos y modelos" cuenta en su elenco con grandes personalidades de la escena muda, tales como Ben Lyon, Hope Sutherland, Marta Mansfield, Barney Barnat y Alexander Carr.

EL SPLENDID ESTRENA PASADO MAÑANA "LOS CADETES DEL AMOR", DE RICHARD BARTHELMESS

El próximo Domingo esta sala presentará "Los cadetes del amor", bonda y emocionada obra dramática de puro corte sentimental y afectivo que presenta las avasalladoras pasiones que florecen en el alma de los adolescentes con toda la fragancia de los apasionados idilios juveniles y el perfume inolvidable de todos los amores que se tuvieron en esa edad.

"Los cadetes del amor" es una romántica y vibrante historia de la adolescencia perdida y lejana que transcurre en gran parte en la célebre Academia Militar de West-Point, el famoso plantel que prepara y que forma a los oficiales de los ejércitos de los Estados Unidos y en la cual está pintada con colores vivísimos y soberbia fuerza de evocación la clásica y pintoresca vida de los cadetes militares y sus simpáticas y originales costumbres.

Richard Barthelmess hace una prodigiosa creación de su simpático y noble rol del muchacho moderno que tenía ardientes sueños de gloria. Madge Evans lo secunda con toda maestría.

CONCURSO

CINEMATOGRAFICO SCHWENG. KE FILM

Todavía necesitamos artistas. Preséntese con fotografía. Salón de la Soc. Coral.

SAN PABLO 1141. De 2 a 6

Le conviene visitar el local de

BANDERA N.o 684

Ahí verá el surtido de lindos regalos con que obsequian a sus consumidores el

TE RATANPURO y el ACEITE MONTE CARLO

EL MARTES ES EL ESTRENO EN EL VICTORIA DE "LA CRUZ DE LA HUMANIDAD", DE THOS H. INCE

La dirección del Victoria ha fijado el Martes próximo para presentar el estreno de la super producción de Thos H. Ince, "La Cruz de la Humanidad" o "Civilización", admirable cristalización del pensamiento pacifista del gran director, tan prematuramente muerto, para la cinematografía.

La figura de Thos H. Ince, junto con la de Griffith, es la más grande y completa del cine americano, y la cinematografía les debe todo el poder de acción y dinamismo que hoy se observa a estas glorias de la pantalla. Ellos fueron los que primero dieron el impulso de separación definitiva al cine del teatro, creando bajo moldes e ideas nuevos, este arte revolucionario del cine.

"La Cruz de la Humanidad" fué la obra póstuma de Ince, y en la cual él puso en juego todas sus ideas, y de ahí que ella sea una concreción estupenda del período tormentoso que empezó a recorrer el mundo después del 1.o de Agosto del 14.

En "La Cruz de la Humanidad" vemos todo el horror trágico de la guerra europea y de los símbolos admirables de que se valió Ince para provocar el asco por esta plaga, que azota al universo desde su creación.

"LOS ENEMIGOS DE LA MUJER"

Como se ha venido anunciando, mañana la Sala Imperio presentará nueva copia de la película gigante "Los enemigos de la mujer". "Los enemigos de la mujer" es el triunfo más completo de la famosa manufactura Goldwyn Cosmopolita. En su filmación se ha hecho derroche de lujo y de grandiosidad escénica, pudiendo decirse, sin exageración ninguna, que es la película más espectacular que haya salido hasta hoy de los estudios yanquis.

Se inicia la obra con una deslumbrante fiesta en el palacio del príncipe Lubimoff. La originalidad y el atractivo de estas escenas es irresistible. Luego veremos escenas de la guerra europea filmadas con perfecta fidelidad y cuadros auténticos de la revolución rusa. A esto debe agregarse las visiones más encantadoras de Montecarlo y de París, todo lo cual completa el film en forma nunca igualada.

Los principales papeles están a cargo de Alma Rubens y Lionel Barrymore.

DIECIOCHO

El Dieciocho, presenta hoy en sus dos secciones sociales, uno de los sucesos artísticos y emotivos más verdaderos de la temporada, obra llena de incidencias novedosas, de situaciones interesantes para la mujer y de honda vida, "La quinta luna de miel".

"LOS HIJOS DEL SOL" EN EL ALHAMERA Y CINEMA STAR"

Hoy siguen presentando estos teatros la gran serial titulada "Los hijos del sol". La función que se etsrena hoy es la tercera y está compuesta de los episodios: "La guerra Santa", "La derrota" y "El triunfo del honor". En los episodios que se estrenan hoy culmina el interés del drama y llega a un desenlace que corresponde en emoción a todo el restante desarrollo de este film.

"EL PRINCIPE ZILAH" EN EL IMPERIAL

Hoy reprisa este teatro por última vez la gran película titulada "El príncipe Zilah", emocionante novela de amor y de gran intriga que se desarrolla con gran intensidad pasional. Hay en la obra numerosas escenas conmovedoras y novedosas. Sus intérpretes son France Dhelia y Genica Missirio.

"LA VIDA ME ESTAFO" EN EL YUNGAY

Este teatro presenta nuevamente la gran película dramática titulada "La vida me estafó", la más emocionante y perfecta creación de la genial pareja que forman Conway Tearle y Corina Griffith.

TEATRO SANTIAGO

EMPRESA ERNESTO BOUQUET
Compañía Cómica Argentina
CARLOS VALICELLI

Hoy Viernes 10 de Diciembre hoy: Vermouth a las 6.15, notable éxito cómico:

"MUSTAFA"

Noche, a las 9.30, grandioso programa: "Criollo Viejo", Perichón Nacional.

Estreno, Dos actos de Carlos Paoli:

"EL CORRELIGIONARIO"

Martes, beneficio de Jacinto Alcardi y Luis Grimaldi. Notables estrenos.

RESFRIOS
GRIPPE
DENGUE

LO MAS INDICADO POR SU ACCION DESINFECTANTE ES EL PURGANTE

Sacarc

Verdaderamente eficaz, ma como azúcar y no régimen — $ 1.20 en todas las farmacias — Si no lleva la firma Araujo y Cía., no es "Sacarol"

(A base de escamonea y fenoftaleína)

PIERRETTE FIORI

PEDRO URETA y Cía.

DEBUTARAN

HOY EN EL ESMERALDA

TONADILLAS, BAILES, SKETCHS MALABARES Y BATACLAN

EL CINE REPETIRA "¡AQUELLA NOCHE!", POR LAURA LA PLANTE

BRASIL HOY **La FAVORITA del MAHARAJAH**

— EL CAV. —

FLORIO

— Y —

MME. FLORY

DEBUTARAN

HOY

EN EL

CARRERA

EL MAS ESTUPENDO ESPECTACULO DE MAGIA

BOTICA SANTIAGO
HUERFANOS Esq. AHUMADA
ESPECIALIDAD EN RECETAS
ABIERTO HASTA LAS 12 P.M.

PERMUTA

Se permuta puesto fiscal en Antofagasta de $ 800 con otro de menor renta en Santiago.

Datos:

MONEDA 1615

ORIENTE-HOY San Francisco 178

VARIETE

UFA

Después de una jira de propaganda religiosa por 16 ciudades y pueblos del país

LA SEÑORITA TERESA OSSANDON, PRESIDENTA DE LA ASOCIACION DE CENTROS DE LA JUVENTUD FEMENINA CATOLICA, HABLA A "LA NACION"

En la tarde de ayer tuvimos oportunidad de conversar con la señorita Teresa Ossandón, Presidenta de la Asociación de Centros de la Juventud Femenina Católica, quien acaba de regresar de una jira de propaganda por 16 pueblos del sur del país.

La señorita Ossandón se mostró muy satisfecha de sus viaje. En todas partes fué recibida con los brazos abiertos y tuvo ocasión de fundar numerosos centros, en las ciudades que úan no los tenían.

El objetivo de mi jira—comienza diciéndones nuestra entrevistada—era visitar los centros e imponerme de su marcha. Trabajar por la acción social de la mujer y su formación intelectual. Al mismo tiempo debía hacer propaganda religiosa.

En el desarrollo de este programa de actividades— nos agrega la señorita Ossandón— no tropecé con pocas dificultades. Hubo veces que debí recorrer leguas enteras de a caballo para llegar a algún pueblo lejano donde debía cumplir mi misión.

Empecé mi jira por Talca, en donde se celebró una gran reunión de jóvenes católicas, organizada por la presidenta del centro de la localidad señorita Blanca Vargas. Pocas veces ha habido en provincias una asamblea más grandiosa que ésta. No pude menos de sentirme emocionada del buen augurio con que daba comienzo a mi tarea.

De allí seguí viaje a un pueblecito cercano, Colín, en donde se fundó un centro cuya primera presidenta fué designada la señorita Azócar.

En seguida a San Javier y después de Villa Alegre a Linares. Las presidentas de estas tres centros, las señoritas María González, Berta wiff y Zulema Fleghen, respectivamente, organizaron grandes asambles de jóvenes. Además fuí muy festejada con paseos y reuniones los cuales aproveché para continuar mi propaganda.

Mi etapa siguiente fué a Parral, y a continuación a Quirihue y a Cauquenes. Las señoritas María Ruiz, Graciela Campos y María Garcés, presidentas de cada uno de estos centros, cooperaron eficazmente y con un notable entusiasmo a la misión que llevaba la Presidenta de la Asociación de Centros. Seguidamente fundé un centro en Coelemu, localidad que se abrió de par en par a la propaganda.

La señorita Carmen Solar, presidenta del centro de Chillán, tuvo ocasión en seguida de demostrar su actividad por nuestra causa. Durante mi estada en esa ciudad hice una efectiva labor, pues conmigo cooperaron todas las socias, sin escatimar sacrificios.

Seguí mi jira a San Carlos; y de allí a Longaví y Yerbas Buenas donde fundé centros y después a Molina, Lontué y Curicó, ciudad esta última, en que dí por terminado mi programa de visitas.

Como se los he dicho, en un principio— siguió diciéndonos la señorita Ossandon— no sería justo si me quejara de los frutos de mi viaje. Fué corto, duró 14 días, pero el trabajo no decayó un momentto en intensidad.

Al despedirnos, la presidenta de la Asociación de todos los Centros de la Juventud Católica de Chile, nos reteró su satisfacción por la acogida que se le brindó en cada una de las localidades en que estuvo y su convencimiento en el buen éxito de su jira.

VELADA ARTISTICA EN EL CONSERVATORIO CATOLICO

Mañana Sábado se verificará la 18.a velada artística en la Sala Beethoven del Conservatorio Católico, Monjitas 758, a las 6 P. M., en la que tomarán parte alumnos del Curso de Declamación de la profesora señora Margot de Varalla y cantantes como la señorita Elena Queirolo, el barítono señor Antonoff y el tenor don Carlos Valencia Courbis. La señorita Matilde Queirolo, eximia violinista, tocará composiciones de Wienansky, Barns y Sarasate. La señorita Irma Philippi y señora Virginia Bañados de Philippi ejecutarán a 4 manos Poemas Sinfónicos de Grieg y la señorita Elena Waiss y señora Ana Band de Waiss tocarán a dos pianos los Valses Románticos de Chabrier.

Será una de las veladas más interesantes y últimas del año que ofrece el Conservatorio Católico y las entradas pueden solicitarse en Monjitas 758, de 4 a 6 P. M. Mañana daremos a conocer el programa completo.

La exoneración de un jefe de distrito sanitario

El Director General de Sanidad ha enviado al Ministro de Higiene una nota por la cual pide la exoneración del doctor don Pedro Pulgar, médico que desempeña el cargo de jefe de uno de los distritos sanitarios de esta capital.

Sobre el particular hemos hablado en la tarde de ayer con el Director de Sanidad, doctor señor Sierra quien nos manifestó que había tomado tal resolución en vista de que al doctor señor Pulgar en dos ocasiones se le había destinado a prestar sus servicios o a Punta Arenas o Copiapó, habiendo este facultativo negándose a acatar esas órdenes.

Además, he enviado esa nota al Ministro de Higiene—añadió el señor Sierra,—en vista de que el Consejo Superior de Higiene no se reunirá hasta el Miércoles próximo.

En cuanto a que presentaré mi renuncia, como ha dicho un diario de la tarde—terminó el señor Sierra—es completamente inexacto, pues jamás he tenido tales intenciones.

DOS POBLACIONES PARA OBREROS SE CONSTRUIRAN EN VALPARAISO

Se ha mandado poner a disposición del Consejo Superior de Bienestar Social, la cantidad de $ 1.500,000, a fin de que, junto con el dinero que otorgará en préstamo la Caja de Crédito Hipotecario, se pueda dar comienzo a los trabajos para la construcción de dos poblaciones para obreros en Valparaíso, de tipo ultra económico.

Asimismo, se ha dictado un decreto por el que se manda entregar a la Caja de Crédito Hipotecario la suma de $ 1.600,000 con el objeto de que pueda cubrir el déficit resultante de la contratación del empréstito que se hizo en Estados Unidos por valor de 50 millones de pesos para atender a la construcción de casas baratas.

SINDICATO AUTONOMO DE EMPLEADOS DE CASAS PARTICULARES

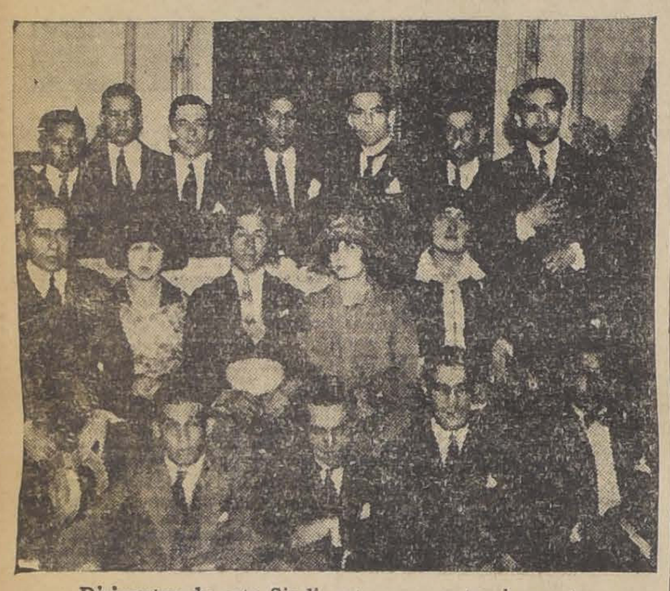

Dirigentes de este Sindicato en nuestra imprenta

Los dirigentes de esta institución estuvieron anoche en nuestra imprenta con el objeto de imponernos de las nuevas actividades que han iniciado.

"Se han iniciado algunas campañas, que consideramos de bien colectivo, nos dijeron, como la abolición del carnet obligatorio para las mujeres y también la ley 4054".

EDUCACION

LA ASAMBLEA DEL DOMINGO EN EL TEATRO O'HIGGINS

PARTICIPARAN EMPLEADOS, PROFESORES Y OBREROS

En la tarde de ayer celebró sesión la Junta Ejecutiva de la Asociación General de Profesores de Chile y trató importantes asuntos. Tomó conocimiento de numerosa correspondencia del país y del extranjero y consideró el caso del Visitador de Constitución señor Julio González.

LA ASAMBLEA DEL DOMINGO EN EL TEATRO O'HIGGINS

Se trató extensamente sobre la gran asamblea que el Domingo próximo, a las 9.30 A. M., se realizará en el Teatro O'Higgins, con participación de obreros, empleados públicos y particulares, ferroviarios, profesores, etc., para considerar los graves problemas de actualidad que afectan a todos estos gremios.

Harán uso de la palabra: delegados de la Asociación de Profesores, sobre el Estatuto Administrativo y la Caja Nacional de Empleados Públicos; miembros de la Unión de Empleados de Chile sobre la Ley de Empleados Particulares; delegados de la Confederación Ferroviaria, sobre la Caja de Retiros y Previsión Social de los Ferrocarriles del Estado, y miembros del Comité Nacional pro-abolición de la Ley 4054, sobre el pensamiento de las organizaciones obreras ante la Legislación Social.

Los profesores distribuirán una proclama en la asamblea del Domingo, la cual tendrá el carácter de preparatoria de un próximo nuevo gran comicio nacional.

Mañana, a las 9 P. M., se reunirán en Delicias 357 delegados autorizados por los diferentes organismos que tomarán parte en la asamblea magna del Teatro O'Higgins.

CAJA NACIONAL DE EMPLEADOS PUBLICOS

La Junta se preocupó detenidamente de la situación creada por la Caja Nacional de Empleados Públicos, e incidencias ocurridas en ella. Conoció, también el informe de la Comisión Investigadora designada por el Gobierno.

Después de animada discusión, se dieron instrucciones al delegado al Comité de Empleados Públicos y se acordó enviar una circular a las agrupaciones con antecedentes sobre este movimiento y recomendaciones sobre la actitud a asumir.

LA CONVENCION DE TALCA

Se leyeron numerosas comunicaciones en que las agrupaciones anuncian la designación de delegados directos a la V Convención General, que se inaugurará en Talca el 2 de Enero próximo.

Se acordó dar diversos pasos tendientes a obtener facilidades de movilización para los profesores de todo el país que se concentrarán en Talca. La Agrupación de este pueblo gestiona facilidades de hospedaje.

Esta noche, a las 9.30 P. M., sesionará especialmente la Junta para estudiar el informe sobre fundación del diario propio, que se presentará al próximo torneo nacional. Las demás comisiones de la Junta avanzan en la elaboración de los informes sobre los otros puntos de la tabla.

"NUEVOS RUMBOS"

Ayer se puso en circulación el N.o 68 de este periódico, órgano de la Asociación de Profesores. Trae un interesante y variado material de lectura, e informaciones de palpitante actualidad para los empleados públicos. Se expende en Delicias 357.

ASOCIACION DE PROFESORES DE PREPARATORIAS.—Hoy, a las 5.30 P. M., en el local acostumbrado se celebrará una sesión extraordinaria a fin de dar cuenta de correspondencia con las provincias y se leerá la circular en que se da cuenta de los últimos trabajos en defensa de sus asociados.

"DEFENDERE AL PROFESORADO HASTA DONDE LAS FUERZAS ME LO PERMITAN"

DECLARO EL MINISTRO DE INSTRUCCION EN LA SESION DEL CONSEJO DE EDUCACION PRIMARIA

Oportunamente dimos cuenta de las actividades desarrolladas por el Ministro de Instrucción Pública, señor Alvaro Santa María Cerveró, en lo que se refiere a la confección del proyecto de Estatuto Administrativo para el personal de instrucción pública en general.

En la sesión celebrada ayer por el Consejo de Educación Primaria, el señor Ministro concurrió, por primera vez, y contestó las preguntas que en la sesión anterior hiciera el Consejero, señor Pablo Ramírez.

El señor Santa María,— según nuestras informaciones—, manifestó que estaba animado en los mejores propósitos y que defendería al profesorado nacional hasta donde sus fuerzas se lo permitieran.

Dió a conocer en líneas generales el proyecto de Estatuto Administrativo de que es autor y que crea la verdadera carrera del profesorado, consultando los méritos y la antiguedad. Fija treinta años de servicios para la jubilación obligatoria y cincuenta y cinco años de edad. A igualdad de funciones, establece la igualdad de sueldos.

Otro aspecto interesante de este proyecto es el que restituye los trienios que habían sido suprimidos por el proyecto que confeccionó el ex-Ministro del Interior.

Finalmente, podemos decir que el proyecto del señor Santa María Cerveró es un Estatuto Especial del profesorado nacional que quedará incluído dentro del proyecto general del Gobierno que sustituirá al que confeccionara el ex-Premier, señor Ibáñez.

SE DESIGNO EL PERSONAL DE LAS ESCUELAS DE SALITRE Y MINAS

El Ministerio de Industria y Agricultura procedió ayer, por medio de un decreto, a la designación del profesorado de las Escuelas Industriales de Salitre y Minas de las ciudades de Antofagasta, Copiapó y La Serena.

El Ministerio, teniendo en cuenta que por decreto N.o 239, de 10 de Marzo último, se aprobó el nuevo plan de estudios de los citados establecimientos y que correspondía nombrar el personal de planta e interino que se hallaba en reorganización, ha hecho los nombramientos que damos a continuación:

Para la Escuela de Salitres de Antofagasta: don Horacio Meléndez Bravo en las asignaturas de Mecánica y Maquinaria, Geometría Descriptiva, Nociones de construcción, Mineralogía, Geología y yacimientos, Explotación de Minas y preparación mecánica de minerales.

Don Alfredo Repenning Ehberts, en las asignaturas de Física Elemental, Química Elemental, Química General Analítica y Metalúrgica y Topografía.

Don Humberto González Echegoyen en las asignaturas de Aritmética, Algebra y Matemáticas.

Don Ignacio Toledo Herrera, en Gramática, Castellano y Gimnasia.

Don Gilberto Tirado Gordillo, en Historia y Geografía y Caligrafía.

Don Guillermo Richards Cuevas, en Dibujo a mano alzada y Geométrico; y Dibujo Industrial.

Don Salvador Villablanca, en Inglés e Instrucción Moral y Cívica.

Don Alfredo Repennings Ehberts, jefe de Laboratorio.

Don Luis Peña C., ayudante de Laboratorio.

Don David Lloyd Miranda, jefe de taller de 4.a categoría.

Para la Escuela de Minas de Copiapó:

Don Guillermo Amenábar, en las asignaturas de Mineralogía, Geografía, Mecánica y Elementos de Geometría Descriptiva.

Don Francisco Solano Vega, en Explotación de Minas, Mensura de Minas y Topografía.

Don Guillermo Platner, en Ensayos, Química Analítica, Preparación Mecánica de Minerales y Metalurgia.

Don Francisco Yuraszeck, en Contabilidad.

Don Rosauro Santana, en Aritmética y Geometría.

Don Fernando Cares, en Geometría y Trigonometría.

Don Arístides Germán García, en Castellano y Dactilografía e Historia y Geografía.

Don Ramiro Vega Daza, profesor interino de Dibujo.

Don Pedro L. Vallejo, profesor interino de Inglés.

Don Dositeo Hotlett, en Moral y Religión.

Don Guillermo Bembow, profesor interino de Caligrafía e Instrucción Moral y Cívica.

Don Carlos Arán, en Gimnasia.

Don Rosauro Santana, ayudante de Laboratorio de 1.a clase.

Don Luis Rivera, jefe interino de taller de 4.a categoría.

Para la Escuela de Minas de La Serena:

Don Demetrio Rojas Espoz, en las asignaturas de Física Elemental y Dibujo Industrial.

Don Carlos A. Díaz, en Química Elemental, Química General y Analítica.

Don Ricardo Vallejo Carvajal, en Explotación de Minas y Calicheras, Metalurgia, Topografía y Mensura, Nociones de Construcción y Matemáticas.

Don Máximo Olivares Hinojosa, profesor interino de Aritmética y Geometría, Algebra y Física Elemental.

Don Felipe Aceituno, profesor interino de Castellano.

Don Luis Varela Aracena, profesor interino de Aritmética y Geometría.

Don David Gallardo Salinas, profesor interino de Dibujo a mano alzada y geométrico.

Don Eliseo Peña, en Historia y Geografía.

Don Manuel Peña Villalón, en Instrucción Moral y Cívica.

Don Caupolicán Peña Vega, profesor interino de Higiene Social.

Don Julio Hernández Salinas, en Caligrafía.

Don Edecio Carrasco, profesor interino de Gimnasia.

Don Carlos A. Díaz, jefe de Laboratorio.

Don David Gallardo Salinas, ayudante de Laboratorio de 2.a clase.

Don Carlos E. Glavich, jefe interino de taller de 4.a clase.

Todos estos nombramientos quedarán sujetos a las modificaciones que el Gobierno introduzca con posterioridad al 31 de Diciembre próximo a propuesta del Director General y con el acuerdo del Consejo de Enseñanza Industrial de Hombres.

El personal que hemos indicado es el mismo que señala el respectivo informe que presentó al Ministerio el Director General de la Enseñanza Industrial.

Naturismo y Renovación

CONFERENCIA EN EL TEATRO ESMERALDA

El Domingo próximo, a las 10 1|2 A. M., tendrá lugar una conferencia pública en el Teatro Esmeralda, auspiciada por la Sociedad Naturista de Chile.

El doctor don Ramón Clares desarrollará una conferencia intitulada "Renovación y Naturismo" con el siguiente sumario: El Naturismo; falsos y verdaderos conceptos sobre la doctrina. Lo que significa volver a la naturaleza. El naturismo y la simplificación de la vida. Naturismo y salud. Naturismo y medicina. La casa de la salud.

MENSAJE SOBRE REFORMA DE LA LEY DE ALCOHOLES

ESTUDIO DE UNA NUEVA REGLAMENTACION. — PROYECTO Y CLASIFICACION.

El Ejecutivo ha enviado a la Cámara de Diputados un mensaje por el cual reforma la Ley de Alcoholes en vigencia, adoptando una nueva reglamentación para un mejor control administrativo.

El proyecto del Supremo Gobierno no estipula enérgicas disposiciones para el mejor cumplimiento de la Ley, desde el plantío y elaboración industrial hasta su expendio público.

Al efecto se hace una especificación en su aspecto económico.

Tanto en su ubicación y funcionamiento como en su clasificación, el proyecto del Ejecutivo impone los deechos de patente por los negocios en sus diversas categorías.

Su clasificación está hecha por categoría de las zonas o ciudades.

Los clubes o centros de recreo, ya sean políticos o sociales, pagarán una patente única de $ 4.000 anuales, sin distinción, más una suma igual para responder, como depósito por el capítulo de infracciones, multas, etc.

Como se ve el proyecto en su forma de la Ley de Alcoholes es severísimo y se encuentra en estudio e informe en la Comisión de Hacienda de la Cámara de Diputados.

ESCUELA NORMAL "JOSE ABELARDO NUÑEZ"

MATRICULA PARA LOS EXAMENES DE ADMISION

Desde el 1.o de Diciembre está abierta la matrícula para los exámenes de admisión en este importante plantel de educación.

La secretaría de la Escuela atiende diariamente a los interesados y proporciona las solicitudes que deben presentar los aspirantes.

La matrícula permanecerá abier ta hasta el 23 de Diciembre; los exámenes de admisión se verificarán el 27 a las 8.30 A. M. Santiago, Delicias 3677.

Los interesados de las provincias de la jurisdicción de esta escuela pueden consultar dicho correo al Secretario, Casilla Santiago.

COMITE PRO - HOMENAJE A DON JUAN E. ESPEJO

ADHIEREN NUEVOS SENADORES

A la lista de senadores adherentes a los fines de este Comité, enviada por don Alberto Cabero, debemos agregar hoy la que ha enviado últimamente el senador don Manuel Trucco.

En la Cámara de Diputados recibe las adhesiones una comisión compuesta de los señores Enrique Matta F., Domingo Durán, Jorge Orrego Puelma y Jorge Alessandri R., en el Cuerpo Médico las reciben los señores Eugenio Cienfuegos y Flaviano Meza, y para aquellas personas que deseen hacer sus erogaciones directamente, se nos encarga advertirles que pueden depositarlas en la cuenta que ha abierto el Comité en el Banco de Chile o dirigirse al Tesorero General, don Manuel Agullera, Instituto Nacional o a Casilla 2846.

Damos a continuación las nuevas erogaciones recibidas, sumadas a las anteriores, arrojan un total de $ 11,655.50:

Oscar Viel C., $ 50; Luis Romo, $ 100; Nicolás Ma... $ 50; Guillermo Azócar, ... Carlos Schurmann, $ 50; ... Medina, $ 50; Aurelio Núñez ... gado, $ 50; Alfonso Bórquez ... Aurelio Cruzat, $ 50; Alfredo ... wonka, $ 50; Manuel Gant... 100; Manuel Trucco, $ 200; ... berto Vial Infante, $ 50.

CITACION

Se cita a los miembros del Comité a una reunión que se celebrará el Lunes 13 del presente a las siete P. M., en el Instituto Nacional.

Exposición anual de la Escuela Vocacional N.o 1

Con motivo del término del año escolar, la Escuela Vocacional N.o 1, Vicuña Mackenna 1004, inaugurará el Viérnes próximo una exposición de todos los trabajos confeccionados por las distintas secciones (Mecánica Electricidad, Imprenta, Encuadernación y Carpintería) en el curso del año.

Entre los invitados figuran el señor Ministro de Instrucción, altos jefes del mismo Ministerio, Director General de Educación Primaria, el señor Rector de la Universidad y otros distinguidos ... nuesta enseñanza.

La entrada es libre hasta el Domingo 12 de 9 a 11.30 A. M. y 2 a 5 P. M.

Grabe esto en su memoria: RATANPURO Y MONTE CARLO EN BANDERA N.o ... distribuyen hermosos regalos ... site nuestra Exposición y se convencerá.

Por los soldados y marinos que, combatiendo en la tierra y en mar, por la libertad y la gloria de la patria, rindieron sus vidas heroicamente y entregaron sus almas al Dios de los Ejércitos, elevaremos nuestras plegarias a la Virgen del Carmen y celebraremos un solemne funeral en el Templo del Salvador, el Jueves 16 de los corrientes, a las 9.30 A. M., como comienzo de las solemnidades de la coronación de la Santa Imagen de la que fué su Patrona y Generala.

Invitamos a los jefes, oficiales, suboficiales y soldados en servicio y en retiro, a los gloriosos veteranos del 79, a las familias de los héroes y a los patriotas.

Pontificará el Ilmo. señor Vicario Castrense. Predicará el primer Capellán del Ejército, Pbro. don Benardino Abarzúa.

CAJA DE RETIROS Y DE PREVISION SOCIAL DE LOS FERROCARRILES DEL ESTADO

CONTRATISTAS Y TRATEROS

Se ha dado orden al Departamento de Propiedades de borrar de los registros de la Caja a todos los contratistas y trateros que no acrediten fehacientemente que cumplen con el artículo 87 del Reglamento.

El plazo para presentar los comprobantes vence el día 12 de Diciembre actual. Después de esa fecha, se cancelará a los que no hayan presentado sus certificados en forma.

LA DIRECCION.

Zuncho para Cajones

DE ½", ⅝" Y ¾"

OFRECE A PRECIO BAJO

MERCERIA SANTIAGO, Casilla 97-D.

COMPAÑIA 1003

DISCOS

REALIZAMOS UNA GRAN PARTIDA DE DISCOS IMPORTADOS Y NACIONALES

DESDE $ 5 c. u.

HAY: SHIMMYS, TANGOS, ONE STEPS, FOX-TROTS, CANCIONES, OPERAS Y CLASICOS

EN DISCOS COLUMBIA, ODEON, GENNETT, ELECTRA Y NACIONAL —— SOLO POR DOS DIAS

CASA CESAR RAU - Ahumada 31

MEDIA CUADRA DE ALAMEDA

El Sábado 11 del presente

— EL —

Restaurant "El Tani" Bandera 50...

inaugurará los Dinner Dansant amenizados por el Jazz Band que dirige el profesor Salas.

Este establecimiento cuenta con un hermoso comedor de invierno, profusamente iluminado, y procurará a las familias un excelente menú por el módico precio de de $ 4 cubierto.

LA ADMINISTRACION.

EMPLASTOS POROSOS de Allcock

Fundado 1867.

El Remedio Externo Mejor del Mundo.

En Toses, Resfriados y Debilidad Pulmonar, el Emplasto, Allcock sirve tanto de preventivo como de remedio. Evita que los resfriados se arraiguen.

El Reumatismo en los Hombros se alivia con el Emplasto Allcock. Los atletas lo usan para Rigidez y Dolor muscular.

El emplasto Allcock es el original y genuino emplasto poroso. Es un remedio de eficacia probada que se vende en todas las boticas en cualquier parte del mundo civilizado. Aplíquese en la parte donde se sienta dolor.

PILDORAS de BRANDRETH

Fundadas 1752.

El Gran Purificador de la sangre y Tónico. Para el Estreñimiento, Biliosidad, Dolor de Cabeza, Vahidos, Indigestión, etc.— Puramente Vegetales.

No son genuinas si no están en cajas de lata.

Emplasto Poroso de Allcock—Base: Resina de Borgoña, Goma Elástica, Alcanfor e Incienso.

Píldoras de Brandreth—Base: Aloes, Coloquintida, etc.

TONTERIAS . . . !!! COMO PUEDE IMAGINARSE USTED QUE VA A ENCONTRAR UN SOMBRERO DE PAJA MEJOR QUE ...

ROSENBLITT

CUANDO ADEMAS ES BARATO Y ELEGANTE, PUEDE COMPRARLO EN LA

FABRICA NACIONAL DE G RRAS Y SOMBREROS

DELICIAS 2636, FRENTE A LIBERTAD O EN LAS "SUCURSALES SOMBRERERIAS ROSENBLITT"

DELICIAS 2818 Entre Bascuñán y San Alfonso

SAN DIEGO 1140 Pasado Avenida Matta

PUENTE 616 Casi esquina Santo Domingo

SAN DIEGO 2005 Al llegar a Franklin

Nahum Rosenblitt

STITUTO DE INGENIEROS DE CHILE

Hoy Viernes a las 6.30 P. M. tendrá sesión ordinaria el Instituto de Ingenieros en su local, calle Martín 352.

El ingeniero doctor O. G. Alemann de la Compañía General de Tracciones S. A. presentará interesantes películas cinematográficas sobre instalaciones modernas de transportes, con el siguiente sumario:

— Fábricas de la A. T. G. Leipzig.

— Puente excavador y transportador para los desmontes de una mina de carbón a tajo abierto.

— Transportadores eléctricos de ladrillos, andariveles etc., para minas.

— Instalaciones para transportar diariamente 8,000 toneladas de carbón dentro de un planta de carbón.

— Grúas de cable en la construcción del Tranque Schwarzenbach (67 metros de altura máxima).

— Andarivel para pasajeros en la región deportiva de Obernhital.

Las instalaciones que se podrán ver en pleno funcionamiento han sido fabricadas e instaladas por la Maschinen Transportanlagen-Gesellschaft (A. T. G.) Leipzig, representada en Chile por la Casa Gilchester y Co.

Las películas nombradas tienen especial actualidad las sobre el transporte del carbón con relación al nuevo problema carbonero.

Se usará un aparato cinematográfico de la Fábrica Krupp-Ernecke, facilitado por la firma Luis Weber.

Un año de labor de la Asociación del Trabajo

El 15 del presente mes de Diciembre, celebrará su última reunión del año la Junta Ejecutiva de la Asociación del Trabajo de Chile con el objeto de estudiar los puntos de la Memoria que debe elevar los esfuerzos hechos por la Asociación en beneficio de los afiliados, del comercio y las industrias, de los empleados y obreros y del país.

La Memoria será presentada por el presidente de la institución, don Ricardo Lyon Pérez, en la fecha que el 5 del próximo mes de Enero debe celebrar, de acuerdo con los estatutos, el consejo ge-

Ocho insanos que no se sabe dónde hospitalizar

Han sido traídos desde Punta Arenas en el transporte "Angamos" ocho insanos que, desde hacía varios meses, se encontraban recluídos en el cuartel de Policía de aquella ciudad.

Estos insanos, que fueron trasladados debidamente custodiados por guardianes de aquella policía, se llevaron inmediatamente a la Casa de Orates a fin de que fueran recluídos; pero en este establecimiento no se les admitió, pues, según se dijo, no hay capacidad para admitir mayor número de enfermos, a causa de que la capacidad de esa casa es para 1,200 insanos, y en la actualidad existen 2,500.

Según fuimos informados en la tarde de ayer en el Ministerio de Higiene, como medida provisoria, se había alojado a esos enfermos en un cuartel de policía.

Se fundará un policlínico nocturno para obreros

LA LABOR QUE DESARROLLA EL CIRCULO DE ENFERMERAS DE ESTA CAPITAL

Hemos tenido oportunidad de conversar con el Presidente del Círculo de Enfermeras, señorita María Valenzuela, sobre las actividades de la institución que con acierto dirige.

Esta corporación está formada por un grupo de enfermeras egresadas del Curso particular que dirige el doctor señor Carlos Gutiérrez. Tiene ya un año de vida y su finalidad es la de ayudar a los necesitados.

El Círculo mantiene convenientemente instalado un Policlínico gratuito que está instalado en Santo Domingo 1344.

Allí se da atención médica que está a cargo de los doctores señores Carlos Gutiérrez y Pedro Rencoret.

El personal de enfermeras atiende los enfermos una vez que han sido examinados por los médicos.

En el transcurso de un año, el policlínico ha hecho un servicio de colocación de más de cinco mil inyecciones, y de más de dos mil atenciones quirúrgicas. Fuera de esto se ha hecho el servicio de ginecología y toda clase de atenciones de enfermos que llegan hasta ese policlínico en busca de recursos médicos.

SE FUNDARA UN POLICLINICO NOCTURNO

Que será dedicado única y exclusivamente a la atención de los obreros.

La señorita Presidente nos manifestó que a fin de reunir fondos para la instalación de este nuevo policlínico, se dará un beneficio el Sábado próximo, en el local de la Sociedad de Peluqueros.

Para esta fiesta se ha preparado un programa especial en el que tomarán parte conocidos elementos artísticos de la capital.

Las localidades para esta fiesta que tiene por fin reunir fondos para tan benéfica obra, están en venta y han tenido una extraordinaria demanda.

Hoy se inaugurará un nuevo sector de alumbrado

De conformidad con el contrato suscrito entre la Intendencia Municipal y la Compañía de Tracción, de dotar a la capital de un eficiente servicio de alumbrado, se han iniciado en los diversos barrios de la capital los trabajos necesarios, a fin de dar cumplimiento al referido contrato.

En efecto, después de haberse entregado por la Compañía el servicio de alumbrado del centro de Santiago, esta noche será inaugurado el nuevo sector comprendido entre las calles de San Ignacio, Exposición y Avenida Matta.

Como lo hemos dicho en otras ocasiones, el nuevo servicio de alumbrado que servirá a ese extenso y populoso barrio será en todo igual al que en la actualidad se encuentra establecido en las calles céntricas de la capital.

LA ACADEMIA DE CIENCIAS ECONOMICAS

CELEBRARA HOY UNA SESION EN HONOR DEL MINISTRO DE HACIENDA

La Academia de Ciencias Económicas celebrará hoy una sesión especial en honor del académico señor don Alberto Edwards por su reciente designación de Ministro de Hacienda.

En esta sesión se procederá a la elección de Mesa Directiva por un nuevo período de dos años.

Usará en seguida de la palabra el académico señor don Elías Valdés Tagle, quien hará un disertación sobre el crédito agrícola y sus aspectos sociales y económicos.

Tenemos encargo de la secretaría de la Academia, de rogar a los señores académicos, que no hubieren recibido citación, de que se sirvan concurrir a esta sesión en la que, por tratarse de elección de Mesa directiva, debe haber un quorum especial.

Así mismo tenemos encargo de invitar a todas las personas interesadas en las cuestiones económicas.

La sesión se efectuará en la Biblioteca de la Univeridad Católica a las 6.30 P. M. y concurrirán especialmente invitados, Ministros de Estado, Miembros del Cuerpo Diplomático y otras personalidades.

CULTO

130.000 católicos asistirán a la coronación de la Virgen del Carmen

A medida que se aproxima la fecha en que se realizarán en Santiago las grandes festividades de coronación de la Virgen del Carmen como patrona de Chile, el entusiasmo aumenta en los círculos católicos.

El Comité Organizador que preside el Obispo de Dodona y Auxiliar de Santiago, Monseñor Edwards, continúan los trabajos preparatorios para estas festividades.

100,000 CATOLICOS PARTICIPARAN EN LAS FIESTAS

Desde las diferentes ciudades del país vendrán para las fiestas de coronación de la Virgen del Carmen, delegaciones numerosas de católicos y miembros de congregaciones religiosas.

Se estima que lograrán reunirse en Santiago, el 19 de Diciembre un número superior a 130 mil personas, y que se concentrarán en la elipse del Parque Cousiño.

LOS FF. CC. DARAN FACILIDADES

Para el traslado de los romeros a la capital.

Partirán trenes especiales, tanto de la red Sur, como de la Norte y ramales, que traerán a los católicos que tomarán parte en este acto de fé.

LA PARTICIPACION DEL ARZOBISPO Y DE LOS OBISPOS

En las grandes ceremonias del día 19 participarán el Arzobispo de Santiago, Monseñor Errázuriz y todos los obispos de las diferentes diócesis del país.

Se espera que la Santa Sede dé la autorización para que los obispos chilenos puedan arrastrar el carro, donde será llevada desde el Templo del Salvador a la elipse del Parque, la imagen de la Virgen del Carmen.

COMULGARAN MILES DE MILES DE CATOLICOS

El imponente acto religioso en la elipse del Parque Cousiño revestirá proporciones nunca vistas. Se levantarán numerosos altares donde darán las comuniones otros tantos sacerdotes a los miles de miles de católicos que rendirán en esta forma un homenaje a la Virgen del Carmen.

LAS FIESTAS COMIENZAN MAÑANA SABADO

Con distintos actos que realizarán separadamente las diferentes instituciones católicas de la capital, El Sábado 11 serán presentadas a Monseñor Errázuriz las banderas que serán obsequiadas a la Virgen.

El Domingo 12 serán bendecidas solemnemente en el templo del Salvador.

LOS DIAS 18 Y 19 CULMINAN LAS FESTIVIDADES

El Sábado 18, a las 10 de la mañana, serán entregadas las coronas al Colegio de Párrocos de Santiago, en la Iglesia de San Lázaro.

A las 5.30 de la tarde del mismo día, se realizará en la elipse del Parque Cousiño un gran desfile histórico que será una reconstitución interesante de la historia nacional.

EL CABILDO ECLESIASTICO FUE INVITADO OFICIALMENTE

a participar en las grandes festividades de coronación de la Virgen del Carmen.

Esta corporación en la reunión celebrada ayer aceptó la invitación y designó a cuatro de los canónigos para que sirvan de asistentes al Nuncio Apostólico durante el pontifical que tendrá lugar en la elipse del Parque Cousiño el Domingo 19 de Diciembre próximo.

SE TOMARA UNA PELICULA

Una conocida firma cinematográfica de esta capital ha pedido la autorización para tomar una película de todas las festividades en honor de la Virgen del Carmen que se iniciarán el Jueves próximo.

ACTIVIDADES DE LAS JOVENES CATOLICAS

El Directorio Nacional de la Juventud Católica Femenina dirigió a las presidentes de todos los centros del país, la siguiente circular con motivo de la Coronación de la Santísima Virgen del Carmen, que se efectuará el 19 de este mes.

"Santiago, 9 de Diciembre de 1926. —Estimada compañera: Nuestra patria está en vísperas de rendir el justo y hermoso homenaje que una nación agradecida tributa a sus bienhechores.

El 19 de Diciembre, nuestra patria ceñirá sobre la frente de la Santísima Virgen del Carmen, la corona material que la revele nuestra reina a los ojos del mundo, mientras las almas todas le ofrecerán la corona espiritual de sus mejores ofrendas, de su inmensa gratitud y de su confiada esperanza.

Innecesario nos parece recordaros la historia de esta devoción nacional. Porque la conocéis desde pequeña; la habéis oído en el regazo de vuestra madre; sabeis bien que nuestros héroes murieron con su escapulario, y que la patria victoriosa veneró a un tiempo a sus grandes hombres y a quien desde el cielo los amparó con maternal ternura. La coronación es homenaje de un pasado grandioso, y es prenda segura para el porvenir que a Ella se le confía.

La Asociación de la Juventud Católica Femenina, en la cual se vienen agrupando todas las jóvenes católicas sin distinción de clases, se regocija ante la próxima coronación y se une de corazón a todos los chilenos en estos momentos.

Para darle forma práctica a nuestro regocijo, cada centro debe participar en las festividades que en su Parroquia se realicen en honor de la Santísima Virgen del Carmen, y tener comunión general de socias el día 19. Así mismo, los centros deben fomentar la devoción de la Virgen del Carmen en su localidad, debiendo ser éste uno de sus trabajos de propaganda religiosa.

Rogándole dé lectura a esta carta en reunión general de socias, saludan a usted sus compañeras afmas. (Firmados). — **Teresa Ossandón Guzmán**, presidenta. — **Raquel Pizarro Espoz**, vice-Presidenta. — **María Lira Lira**, secretaria. — **Mercedes Mena Mena**, pro-Secretaria. — **Ana Domeyko Alamos**, tesorera. — **Matilde Merino Lemus, Jesús Ruiz Tagle Mena**, directora regional de Tacna, Tarapacá y Antofagasta. — **Elena Cristi Anríquez**, de Atacama y Coquimbo. — **Sara Eckdahl Pesse**, de Valparaíso. — **Graciela Aguirre Lanas**, de Aconcagua. — **Raquel Rojas Urrúa**, de O'Higgins y Colchagua. — **Emma Fernández Fernández**, de Curicó y Talca. — **Oriana Edwards Ortúzar**, de Linares. — **María García Ahumada**, de Maule y Ñuble. — **Olga Merino Moreno**, de Concepción, Bío-Bío y Arauco. — **Sara Opazo Cousiño**, de Malleco y Cautín. —**Laura Concha Ureta**, de Valdivia, Llanquihue y Magallanes".

LA REUNION DE ESTA TARDE

Esta tarde, a las 5 P. M., se reunirán todas las socias de Santiago en la Casa de Ejercicios de San José, Moneda 1739, para tratar de la labor que desarrollará la Asociación en la próxima coronación.

LAS JOVENES CATOLICAS DE SANTIAGO

TIENEN MAÑANA UNA GRAN ROMERIA A LOURDES

Mañana Sábado, a las 16 P. M. tendrá lugar la gran romería que celebra anualmente en esta época a la gruta de Lourdes la Asociación de la Juventud Católica Femenina.

Esta vez revestirá especial solemnidad, porque terminada la misa, habrá una hermosa procesión por los jardines escoltando un anda de la Santísima Virgen, y precedidas del Estandarte de la Asociación.

Oficiará la misa y dirigirá la palabra a las jóvenes el conocido orador sagrado, Pbdo. don Hernán Merino.

El directorio ha pedido a las socias ofrezcan la Sagrada Comunión por las necesidades de la Patria.

¡UNO MENOS!

...CON EL DE HOY, SI UD. NO VIENE, SERA UN DIA MENOS QUE TENDRA DE PLAZO PARA COMPRAR CON

MUY POCO DINERO

TODA UNA SERIE DE ARTICULOS PARA HOMBRE, CUYA ALTA CALIDAD LES ASIGNA UN PRECIO MUCHO MAYOR

NO OBSTANTE, AUN TENDRA TIEMPO SI SE APRESURA!!

Las Fiestas se aproximan

TODOS COMPRAN YA LOS REGALOS! ¿Tiene Ud. pensado el suyo? Antes de elegir, le aconsejamos visitarnos

Juguetes! Lindos Juguetes!

GRANDIOSA EXPOSICION — en el 2.o Piso!! —

Traiga a sus niños

TRAJES Y PANTALONES:

TRAJES completos, prolijamente confeccionados en casimires ingleses de la mejor calidad, de alta fantasía, desde $ 110.00

CAZADORA y pantalón modelo, especial para turista, confeccionado en casimir inglés, de gustos novedosos, a $ 120.00

PANTALONES de fantasía, en casimir inglés, de muy buena calidad, corte elegante, desde $ 49.50

EN SASTRERIA MEDIDA:

OFRECEMOS trajes sobre medida en casimires ingleses de pura lana, con hechuras y forros de primera clase, desde $ 230.00

CAMISAS, CUELLOS, ETC.:

CAMISAS de céfiro especial, colores a rayas, con puños dobles y un cuello, desde $ 14.80

CAMISAS de cambray, superior o céfiro, en colores y dibujos de gran novedad, con puños dobles y dos cuellos, a $ 19.50

CAMISAS blancas para frac o smoking, artículo fino, saldo de medidas, desde $ 18.50

CAMISAS para dormir, en buen lienzo, con adornos de céfiro, cuello doble, a $ 11.90

EN PERFUMERIA:

NAVAJAS de la acreditada marca "Solingen", a $ 7.90

HOJAS "Moon Extra", adaptables a las máquinas Gillete, el paquete de doce hojas, a $ 4.90

SOMBREROS DE PAJA, CUCALONES, CHUPALLAS, ETC.:

SOMBREROS de paja rustic, marca Gath y Chaves, estilo de moda, lo ofrecemos al precio de gran réclame $ 9.50

SOMBREROS de paja rustic, marca "Borsalino", estilo de moda, precio excepcional, a $ 12.90

CUCALONES de médula de saúco, de fabricación francesa, en colores gris o kaky, ala amplia o regular, desde $ 10.00

JOCKEY de casimir, marca "Gath y Chaves", en colores muy novedosos, rebajados, a $ 9.50

GUANTES Y PAÑUELOS:

PAÑUELOS "Pyramid", inmensa variedad de dibujos modernos, la docena $ 28.80

PAÑUELOS de batista blanca, calidad recomendada, la docena $ 9.00

GUANTES de cuero, muy buena calidad, el par $ 10.00

GUANTES de hilo, en todos los colores, el par $ 7.50

ARTICULOS PARA BAÑO:

BATAS de baño, en género esponja, blanco, de muy buena calidad, con cuello vuelto, a $ 42.50

BATAS de brin en género esponja, color, con cuello vuelto, desde $ 45.00

BATAS de baño, en género, colores y dibujos de gran fantasía, con cuellos smoking, a $ 129.50

MAMELUCOS de baño, en punto algodón azul o negro, a $ 6.50

TRAJE baño, en jersey de algodón, con faldón a listas, a $ 12.50

CORBATAS, BASTONES, LIGAS, ETC.:

CORBATAS tejidas de seda, en gustos de alta fantasía, a $ 2.40, $ 1.40, y $ 0.95

CORBATAS forma "Colmarín", de seda mezcla, en gustos selectos, a precios de gran oportunidad, desde $ 1.90

TIRANTES con o sin elásticos, sistema práctico y de buen resultado, a $ 2.90

CALCETINES, CAMISETAS Y CALZONCILLOS:

PYJAMAS de céfiro superior, colores a rayas, con cuello para usar abierto o cerrado, a $ 26.50

CALZONCILLOS cortos en lienzo especial, con cintura de piqué, desde $ 6.40

CUELLOS blandos en popelina blanca, nuevo modelo, de 2 usos, a $ 1.50

CALCETINES imitación hilo, calidad fina, sin costura, en blanco, negro y colores unidos, el par $ 2.50

INTERESANTE lote de calcetines finos en hilo de Escocia, colores unidos y con dibujos de novedad, el par $ 5.90, tres pares $ 17.00

CAMISETAS en algodón de buena calidad, con media manga o manga larga, a $ 4.75

ZAPATONES Y BOTINES:

BOTIN o zapatón de box-calf color, de excelente calidad, el par $ 43.50

ZAPATON de box-calf negro, muy buena calidad, horma de gran elegancia, cosido good year, al interesante precio, el par $ 33.50

ZAPATON de box-calf color, de excelente fabricación, muy práctico, con taco punteado, el par, a $ 41.50

BOTIN de box-calf negro, cosido, emplantillado, fabricación especial, horma de mucho gusto y aceptación, precio de gran oportunidad, el par $ 35.00

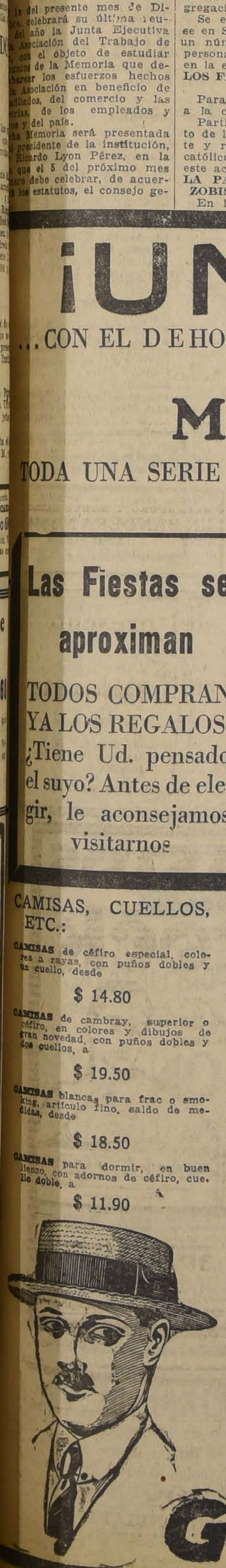

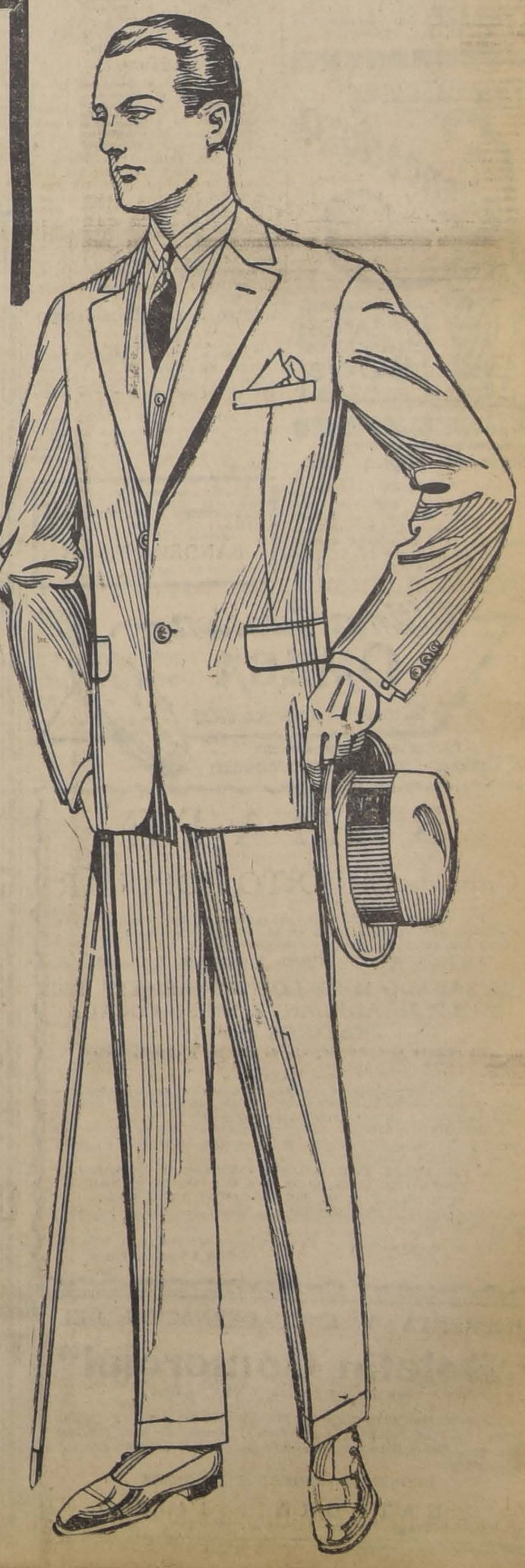

Gath & Chaves Ltd.

CLUB HIPICO

LAS CARRERAS DEL PROXIMO DOMINGO

Sólo regular es el programa preparado para el Domingo próximo. Más no se puede pedir tampoco, ya que en la semana hemos tenido dos reuniones de carreras y estamos ya muy cerca de la temporada viñamarina.

El clásico que corresponde disputarse es el la Gran Carrera de Vallas, prueba de obstáculos sobre 4,200 metros.

Muy reducido es el lote de competidores, y sin lugar a dudas Pillullo y Pircún contarán con los honores del favoritismo, ya que son los que han tenido mayor actuación en esta clase de pruebas.

La reunión se iniciará con la carrera de perdedores en donde todas las opiniones están por Favorita, cuyo debut impresionó favorablemente. Sus enemigos más serios son Mentu Fe y Toronto.

En el handicap de la segunda carrera, Mezquita, Querella y Zapatilla son las cartas más dignas de considerarse, especialmente la primera de las nombradas.

Entre Itch, Jornalero, Zita y Décima Cuarta, debe buscarse el ganador de la prueba siguiente, que es de análogas candiciones a la anterior.

Nuevamente Nitchevo lleva un compromiso muy favorable en la prueba condicional que ocupa el cuarto lugar en el programa. Chichita y Pompeyana, son sus más serios enemigos.

A continuación del clásico viene una carrera para tres años ganadores, en la que tanta opción llevan Pericolo, como Trompón, Italiana y Fachinero.

¿Quién Es? Parece que se adjudicará una nueva victoria en la 7.a carrera, por que en sus presentaciones anteriores ha dado ya ya cuenta de los mismos enemigos que lleva hoy día. Náufrago y Matorral, cuentan también con mucha opción.

Indudablemente, que la prueba que ofrece mayores atractivos en la tarde hípica, es el handicap sobre 2,000 metros de clausura, en donde varios competidores llevan señalada opción a ganar. Por el momento mencionaremos a Guau, Macaulay, Signorino y Perval.

PROBABLES MONTAS Y COMPETIDORES PARA LA REUNION DEL PROXIMO DOMINGO EN EL CLUB HIPICO

1.a CARRERA. — 1,400 metros
Favorita 57, M. Baeza.
Massena, 56, P. Pizarro.
Mentu Fé 56, J. Vergara.
Toronto 54, L. Muñoz.
Cargosa 54, L. Muñoz.
Magdala 54, S. Sagredo.

2.a CARRERA. — 1,100 metros
Danger 61, V. Jara.
Hecatombe 58, S. Villanueva.
Mezquita 47, J. Pinto.
Otra Vez 45, S. Gutiérrez.
Fachinero 44, Talvez no corra.
Zapatilla 44, R. Rice.
Querella 40, J. Zúñiga.

3.a CARRERA. — 1.100 metros
Itch 58, C. Santander.
Décima 4.o 55, A. Gutiérrez.
Jornalero 55, S. Villanueva.
Marga 54, C .Santelices.
Zita 54, R. Rice.
Cornetin 53, Alf. Silva.
Flor de Amor 53, L. Fuentes.
Habilosa 51, no corre.
Jacobino 47, O. Sepúlveda.
Flautín 44, R. Ravello
Agua Verde 40, F. Rojo.

4.a CARRERA. — 1,600 metros
Galloway 55, no corre
Nitchevo 55, P. Silva.
Jalea 52, E. Suárez.
Palestro 51, L Torrealba.
Morokil 52, L. Fuentes.
Chichita 51 ,L. Muñoz.
Pompeyana 48, C. Guerra
Copa de Oro 47, S. Gutiérrez.
La Perichole 46, M. Rojo.

5.a CARRERA.—1,300 metros m|m
Pillullo 78, Art. Echeverría.
Barsaquito 77, C. Quezada.
Lenine 74, C. Miranda .
Pircún 74, L. Carrasco.
Polvillo 73, S. Rojas.
Smart 69, E. Moraga.

6.a CARRERA. — 1 100 metros
Pericolo 56, P. Silva
Gran Paliza 55, Talvez no corra
Nickel Neck 55, Alf. Silva.
Pour quios Ps 54, W. Fuentes.
Trompón 51, J. Guajardo.
Italiana 50, L. González.
Orestes 50, no corre.
Pichincha 47, C. Guerra.
Indianette 46, no corre.
Menudita 46, J. Pinto.

7.a CARRERA. — 1,400 metros
Quien Es? 55, L. González
Náufrago 54, P. Silva.
Descartado 50, R. Ubilla.
Foguista 49, C. Guerra.
Artagnan 46, R. Rice.
Matorral 46, O. Sepúlveda.
Palisandra 48, Talvez no corra.
Lince 42, F. Rojo.

8.a CARRERA. — 1,800 metros
Guau 60, L. González.
Kadijah 53, W. Fuentes.
Macaulay 49, Alf. Silva.
Nitchevo 49, P. Silva.
Flemington, 48, Talvez no corra
Picazón 47, J. Guajardo.
Luxor 46, C. Guerra.
Perval 44, L. Muñoz.
Signorino 44, L. Torrealba.
Villapín 44, N. N.
Palisandra 43, R. Rice.
Lady Ada 42, J Zúñiga.
Mockery 40, Talvez no corra.
Obsequio II 40, F. Rojo.

Sociedad Hípica Luis Cousiño

Para la sesión que hoy a las 11 1|2 A. M. celebrará el directorio, el señor presidente ruega la asistencia de los señores directores, por tener asuntos de vital importancia que tratar, para la buena marcha de la institución.

"La Huasca

Hoy a primera hora saldrá a la circulación el número 645 de esta antigua y acreditada revista hípica, con su acostumbrado material de lectura y gráfico.

Batiéndose un verdadero récord periodístico, saldrá "La Huasca" con los programas completos(con montas probables) para las reuniones del Domingo en ambos hipódromos; apreciaciones y pronósticos; observaciones particulares sobre las últimas reuniones; cuadro completo de los remates efectuados en el año; estadísticas; calendario hípico; noticias hípicas nacionales y extranjeras; crónica, etc., etc.

Centro Social Hipódromo Chile

Cítase a junta general extraordinaria de socios para el Lunes 13 del presente a las 7 P. M., con el fin de elegir nuevo directorio.

Se previene a los señores socios que para tener derecho a tomar parte en la votación, se necesita estar al día en el pago de sus cuotas.

Convénzase que para usted no hay mejor negocio que Beber **TE RATANPURO** y **ACEITE MONTE CARLO**; le significa al devolver los envases vacíos en
BANDERA N.o 684
un hermoso regalo.

REMATE

Caja de CREDITO POPULAR

Por acuerdo del Consejo se rematarán las prendas cuyos empeños han vencido hasta el 15 de Octubre último, y comprendidos entre los siguientes números:

SERIE A. 99,751 AL 100,000 Y SERIE B. 1 AL 2,875

EL SABADO 11 DE LOS CORRIENTES, DE 2 1|2 P. M., ADELANTE, EN SU LOCAL: TEATINOS N.o 975

El remate será únicamente de alhajas y objetos varios.

— HAY: —

ALHAJAS.— Collares de brillantes, perlas, cruz de brillantes, Cristo de marfil, relojes oro y plata, de pulsera y de bolsillo, anillos, prendedores, etc., etc.

OBJETOS VARIOS.—Máquina fotográfica, máquinas de escribir, libros, objetos de plaqué, teodolito, telescopio, anteojos Zeiss, maletas, maletines, etc., etc.

A LA VISTA DEL PUBLICO, EL VIERNES 10, DESDE LAS 10 HASTA LAS 12 M. Y DE 2 A 5 P. M., EL SABADO 11, D7 10 A 12 M., EN EL LOCAL INDICADO.

Los préstamos pueden renovarse o rescatarse hasta el momento del remate.

El pago debe hacerse al contado al efectuarse la subasta.

LA DIRECCION.

Dic—11

IMPRENTA Y ENCUADERNACION DEL

"Boletín Comercial"

SOCIEDAD SALAS Y CIA. LTDA.

Ejecutamos toda clase de trabajos de imprenta y encuadernación. Especialidad en revistas, obras, folletos, memorias, etc.. Sus talleres están montados con los últimos adelantos modernos.

PRONTITUD, ESMERO Y ECONOMIA

CATEDRAL 1432

CASILLA 807 — TELEFONO 4251

D—14

LOS TRABAJOS EFECTUADOS EN LA MAÑANA DE AYER EN EL CLUB HIPICO

(PISTA DE ARENA)

Mentu Fe
montado por J. Vergara, pasó a voluntad 1,400 metros en 1.36 1|5.

Chichita
montada por un aprendiz, atropelló al carrerón 700 metros en 49 3|5; después de un descanso, repitió fuerte la misma distancia en 43.

Palizandra
montada por R. Rice, pasó una vuelta en 2.15.

Percala
montada por J. Cifuentes, atropelló 700 metros en 46 2|5.

Caonabo
montado por un aprendiz, pasó al carrerón 800 metros en 58; después de un descanso, repitió 700 metros en 45.

La Revolución
manejada por P. Silva, pasó a voluntad 1,200 metros en 1.21 2|5, después de un descanso atropelló 1,000 metros en 1.5.

Copa de Oro
montada por S. Gutiérrez, largó 700 metros en 45 2|5; después de un descanso, repitió la misma distancia en 47 2|5.

Jornalero y Zapatilla
montados por aprendices, pasaron 1,000 metros en 1.5, llegando iguales.

Lady Ada
montada por un aprendiz, pasó 800 metros en 53 3|5; después de un descanso, repitió igual distancia en 52 1|5.

Putsuranka
montada por un aprendiz, largó a voluntad 1,200 metros en 1.23 3|5.

Lince
montado por R. Sepúlveda, atropelló 700 metros en 45; después de un descanso, repitió igual distancia en 45 1|5.

Smart
montado por E. Moraga y Joroba, por un aprendiz, pasaron 1,400 metros en 1.37; ganó Smart por dos cuerpos.

SEÑORA:

Exijan de su proveedor que les de a probar las galletas:

GEISHA
VENUS
PERKEO
DIANA
MACEDONIA
VAINILLA

La última palabra
Hay en todas partes

COCOA Y CHOCOLATE HUCKE

Lo más delicioso que se conoce.

Se vende en todas partes.

LOS TRABAJOS EFECTUADOS EN LA MAÑANA DE AYER EN EL HIPODROMO CHILE

PISTA PESADA
(MANO DEL CHILE)

Brial
montado por F. Fuentes, pasó 800 metros en 53.

Carta Blanca
montada por C. Santelices, pasó 800 metros en 54 2|5.

Naptha
montada por F. Fuentes, pasó 400 metros en 25.

Harding
montado por un aprendiz, pasó 600 metros en 40 2|5; después de un descanso repitió igual distancia en 39 1|5.

Aquellarre
montada por un aprendiz, pasó 400 metros en 25 3|5.

PISTA PESADA
(MANO DEL CLUB)

Flautín
montado por M. Zúñiga, pasó 1,000 metros en 1.5 3|5.

Los Andes
montado por un aprendiz, pasó 400 metros en 24.

Hecatombe
montada por un aprendiz, pasó 400 metros en 26 2|5; después de un descanso repitió igual distancia en 25 4|5.

Marga
montada por L. A. Orellana, pasó 600 metros en 37 4|5; después de un descanso repitió la misma distancia en 41 2|5.

PISTA LIVIANA

Morza
montada por R. Ravello, pasó 800 metros en 50 3|5.

Fan Fan
montado por C. Sagredo, pasó 600 metros en 38 3|5; después de un descanso repitió la misma distancia.

Los Miles No pueden competir con **Los Millones**

NO PAGUEN Precios CAROS

CON LOS FABRICANTES NADIE PUEDE

MINIMOS Y MAXIMOS

CORBATAS, de $ 0.80, a	$ 25.00
CAMISAS, de $ 14.00, a	$ 50.00
PYJAMAS, de $ 22,00, a	$ 60.00
CALCETINES, de $ 2.00, a	$ 16.00
TOALLAS, de $ 2.40, a	$ 10.00
PAÑUELOS, de $ 10.80, a	$ 28.00
LIGAS, de $ 2.60, a	$ 8.50
SUSPENSORES, de $ 4.00, a	$ 14.00
CUELLOS, de $ 1.70, a	$ 3.40
BASTONES, de $ 7.00, a	$ 35.00

Todos los artículos que ofrecemos, son Novedades Exclusivas, somos Fabricantes e Importadores y no dependemos de Nadie.

ESTADO 266 **LA CORBATINERA** AHUMADA 324

HIPODROMO CHILE

BREVES APRECIACIONES SOBRE LAS CARRERAS PROXIMO DOMINGO

De interés es el programa que en la mañana del Domingo se desarrollará en el Hipódromo Chile, que consta de las siete acostumbradas pruebas y de una carrera de saltos sin apuestas mutuas.

Se abre la reunión con una carrera sobre 1,200 metros, donde Meruca no debe tener por donde empezar con los rivales que le han salido. Los placées deben peleárselos Don Berto y Vigésima.

En los 1,200 metros de la 2.a carrera, Baldwin no tiene más que corresponder a sus dos últimas performances para dar cuenta de sus enemigos, de los cuales señalamos a Platino y Española como los más calificados.

Entre Interview y Putsuranka nos parece que debe buscarse el vencedor de la 3.a carrera, handicap sobre 1,200 metros. De los restantes, podría salir la sorpresa de Labrador, que a 45 kilos va suelto.

En los 900 metros del premio Quelen, se nos informa que Galeno, Marga y Amorosa no cumplirán con su anotación, lo cual no deja sin interés la prueba, ya que a los pesos que [illegible] Naftha, Rosca, [illegible] za, enemigos que [illegible]

La modesta calidad [illegible] intervendrá en la 4.a carrera, [illegible] la 5.a carrera, [illegible] de un favorito [illegible] difícil. Por lo tanto [illegible] Lolotte el Mágico [illegible] ta más indicado, [illegible] tienen que influir [illegible] en la pequeña bola de [illegible] así que creemos que [illegible] casi igual a la de [illegible] mortal, que van sobre [illegible] cia.

A continuación de [illegible] obstáculos se disputará [illegible] Quijota, handicap sobre [illegible] tros, en que a nuestro [illegible] ganador debe buscarse [illegible] ría Vescera, Cayumanque, [illegible] Paliza, Castor y Chichi.

Se clausura la reunión [illegible] handicap sobre 1,400 [illegible] de los $ 3,000 de premio [illegible] ben peleárselos Fuñingue, [illegible] ton, Azpeitia, Gran Paliza, [illegible] chardín. Probablemente [illegible] la tordilla del Tarapacá [illegible] más alta cotización, [illegible] que está muy buena [illegible] se ve preciosa.

PROBABLES MONTAS Y COMPETIDORES PARA LA REUNION DEL PROXIMO DOMINGO EN EL HIPODROMO CHILE

1.a CARRERA.—1,200 metros
Huecú 61, L. Lacroix.
Eclicse 58, J. Vergara.
Jocosa 57, H. Cataldo.
Meruca 56, R. Ubilla.
Zumbido 54, A. Garay.
Don Berto 52, P. Silva.
Revilla 50, F. Fuentes.
Indalicio 49, C. Guerra.
Vigésima 46, O. Sepúlveda.
Aquellane 44, J. Pinto.
Aquelarre 44, J. Pinto.

2.a CARRERA.— 1,200 metros
Marga 60, No corre.
Baldwin 56, C. Pombet.
Platino 54, C. Sagredo.
Pichincha 47, L. Muñoz.
Italiana 52, No corre.
Moravia 44, R. Ravello.
Pilgrín 42, F. Rojo.
Española 40, O. Lanzoni.
Estrella Volante 40, C. Rosas.
Voluptó 40, J. Zúñiga.

3.a CARRERA.—1,400 metros
Los Andes 60, J. Vergara.
Baldwin 57, C. Pombet.
Interview 59, R. Ubilla.
Putsuranka 55, C. Guerra.
Platino 54, C. Sagredo.
Alcurnia 49, H. Guajardo.
Pictavia 48, P. Silva.
Labrador 45, L. Muñoz.
Zumacal 45, J. Zúñiga.
Brial 44, J. Pinto.
Vigésima I 42, M. Muñoz.

4.a CARRERA.— 900 metros
Galeno 58, No corre.
Marga 57, No corre.
Naptha 55, F. Fuentes.
Rosca 54, C. Santander.
Fuñingue 53, M. [illegible]
Lírica 50, C. Santander.
Trifulca 50, C. [illegible]
Carraca 47, J. [illegible]
Morza 45, R. Ravello.
Jest 44, M. Rojas.
Por Merced 43, J. [illegible]
Amorosa 40, No corre.
Fiolidina 40, J. [illegible]

5.a CARRERA.—1,[illegible]
Hyrcanie 61, C. [illegible]
Lolotte 59, J. Vergara.
Obsequio 56, G. [illegible]
Inmortal 55, W. [illegible]
Ugombo 46, J. Zúñiga.
Intuición 45, J. [illegible]
Zumacal 44, No corre.
Knave 43, M. Muñoz.
Simplissisimus 43, [illegible]

6.a CARRERA
De saltos.

7.a CARRERA.—1,[illegible]
Iradier 58, J. Vergara.
M. Vescera 55, R. [illegible]
Cayumangue 54, C. [illegible]
Gran Paliza 52, R. [illegible]
Foch 51, C. Guerra.
Castor 50, C. Santander.
Clodia 47, O. Sepúlveda.
Harding 46, J. Pinto.
Dax 45, A. Sarmiento.

8.a CARRERA.—1,[illegible]
Pajarera 58, R. [illegible]
Descartado 57, M. [illegible]
Galloway 56, No corre.
Flemington 53, P. [illegible]
Azpeitia 52, J. Guajardo.
Percala 49, L. Muñoz.
General Prim 47, C. [illegible]
Discutido 46, J. Pinto.
Fan Fan 45, O. Sepúlveda.
Pichardín 40, J. Zúñiga.

Coche amer[illegible]
con arneses, todo en [illegible] se vende.
AVENIDA CLUB [illegible]
ANTOFAGAS[illegible]

MUY ESPUMOSO
MUY PERFUMADO
MUY SUAVE
el JABON DE ROS[illegible]
CONSERVA EL CUTIS
HERMOSEA LA TEZ

Viña del Mar

Para la temporada de Verano se arrienda casa amoblada [illegible] do confort y con linda vista, situada en Cerro Castillo, [illegible] tación Miramar. Tiene gran hall, salón, comedor, [illegible] rios, costurero, tres baños, numerosas dependencias y [illegible] rraza.

Solicitar datos a Casilla 885 — Valparaíso.

BANCO CENTRAL DE CHILE

Según lo dispuesto en el artículo 8.o de la [illegible] Orgánica del Banco, la última cuota de [illegible] ciento (30 por ciento), sobre el valor de las [illegible] debe ser pagada a más tardar el 28 de Diciembre [illegible] curso.

Santiago, Diciembre 1.o de 1926.

A. BURR [illegible]
Gerente [illegible]

«Mi coraza pugilística es la fuerza y mi escudo de armas el estudio»

Dios resolvió el gran problema de mi vida.— ¿Es posible confundir el cráneo de un boxeador con el del Nearderthall?— Un sistema propio de entrenamiento y un buen régimen en las comidas, son factores de capital importancia.— ¿Han escrito dos autores la misma novela?—Nací bajo el buen augurio de "Los Tres Ases" y mi nombre posee el talismán de la letra de la suerte.— Es necesario ennoblecer el box para comprender su valor físico y moral.— ¿Qué prefiere usted, los huevos o la carne?

CAPITULO VII

primer manager profesional "Doc" Bagley. Andy Crowley había hablado a Doc de mis esfuerzos de surgir en el box. Fué me alisté en la Marina, activo correspondencia con mientras me entrenaba en físico, y más tarde, cuando fuí

GUERRA Y ESTUDIO

mis ejercicios de guerra cuando estaba aprendiendo diferencias entre una bayoneta y un abridor de ostras, boxeaba en mis ratos de descanso. Aunque el régimen de vida en esos tiempos era muy severo y estricto, tuve, sin embargo, tiempo posible para leer. Empecé a estudiar a fondo a Darwin u otros de los escritores evolucionistas. especie de auto-educación me ayudó, algunos años más tarde, a una poética y distinguir a quien siempre había dama, que un boxeador poseía un que semejante al del Neanderthal.

Cuando una nación se está preparando para la guerra, no acostumbra a enviar a sus soldados a las aulas o a los laboratorios de ejercicios para su preparación. Sin embargo, es ahora un reconocido que los soldados tienen un desarrollo y progreso mental a la vez que físico. Insensiblemente volvía en busca de libros, y cada vez que las oportunidades lo permitieron, estos conocimientos recompensaron ampliamente las horas que les dedicaba.

LAS PREGUNTAS DECISIVAS

Aunque mi pensamiento estaba activamente ocupado con la guerra, como era efectivo en todos aun en América, y más particular Gene Tunney no había que tenía un importante que resolver.

problema era: ¿Permanecer alejado de las actividades para siempre, con exceso de gozar de peleas un mero ejercicio? ¿es un deporte digno de un de ambiciones puras y ¿Serían mis peleas con de convertirme en un boxeador profesional?

Decidí que la casualidad o el no resolviera mis dudas y me con entusiasmo a trabajar Marina. Pero a pesar de todo estudié los secretos que esconde historia del box. Leí "Boxeo" de Pierce Egan y repasé más "Pugilística", una historia deporte del box por Jim Figg Broughton, desde los tiempos en que se boxeaba a puño, en el siglo XVIII, hasta L. Sullivan. En este libro algunos capítulos terribles, en donde se demuestra por aquel entonces el box no reñido con la honradez ni caballerosidad. Sin embargo, boxeadores—felizmente—que nombre y prestigio al box

HE TODO, UN SISTEMA PROPIO

tarde me dí cuenta que en las luchas humanas hay evolución progresiva, y que civilización misma es el resultado de los esfuerzos de la inteligencia que va en busca de la realidad de sus ideales. Comprendí que el box es una práctica que mejora física y moralmente a los hombres, de generación en generación, por medio de los verdaderos métodos científicos y nobles.

Pero, ante todo, me dí cuenta que debía poseer **un sistema de entrenamiento que fuera mío propio.** Cada entrenador tiene su sistema particular y está obligado por sus creencias, a ponerlo en práctica exclusivamente y con todos sus pupilos. Esto es totalmente erróneo. Nunca dos hombres requieren el mismo sistema de entrenamiento, del mismo modo que no hay dos escritores que imaginen exactamente la misma novela, con igual tema y los mismos personajes.

MI REGIMEN EN LAS COMIDAS

Considero que dos comidas al día, convenientemente distribuídas, **bien masticadas y de un modo en extremo lento,** es mejor que 3 ó 4 comidas, tomadas apresuradamente, a deshoras, y sin ser bien masticadas. Esto es de gran importancia, y factor principal en todo entrenamiento. Y la mala costumbre del mal régimen de las comidas, cae como un rayo—sin piedad—al órgano testarudo por excelencia, el estómago.

En el A. E. F. éramos capaces de digerir clavos, si hubiera sido necesario; pero yo trato de usar mi juicio tanto como me es posible durante las sesiones de mi rancho. A menudo comí carne, pero ahora trato de sustituirla por los huevos, generalmente cocidos. Hasta entonces me habían aconsejado innumerables recetas de cómo comer, entrenarse y aún cómo boxear. Pero comprendí que poseía una inteligencia despejada y capaz de elegir por sí misma la mejor manera de preparar a Gene Tunney.

Tunney nos demuestra, con su sparring Billy Vidabeck, a la izquierda, cómo bloqueó los golpes de Dempsey con su derecha, a la vez que descargara su poderosa izquierda

LOS MUSCULOS NO SE MANDAN SOLOS

Cuando me dí cuenta que estaba golpeando bastante fuerte, pero sin conseguir derribar a mis adversarios tan pronto como lo deseaba, comprendí que esto se debía en gran parte a mi ignorancia de la Anatomía, ya que no era por falta de empuje ni fuerzas. Entonces me dediqué cuidadosamente y con todo empeño, a estudiar lo referente a los músculos, los huesos, los nervios y partes vitales del cuerpo. Me conseguí un ejemplar del libro de Wilbur Pardon Bowen, titulado **"Kinesiología y Anatomía aplicada, el mecanismo del movimiento muscular".** Estudié acerca de los llamados golpes "al plexo solar" y encontré que golpeando bajo las costillas y en la boca del estómago, haría doblarse a mi adversario como una silla plegadiza de playa. Y este golpe, aplicado científicamente, duplica aún su efecto.

Para alcanzar la perfección en el box, no existe un camino determinado. Una vez que decidí dedicarme al ring, trabajé con una persistencia incansable. En muchas ocasiones fuí golpeado terriblemente, pero estos ataques contribuyeron a formar mi armadura pugilística.

¿CUAL ES LA LETRA DE LA SUERTE?

Bagley me dijo en cierta ocasión que yo nací bajo "Los tres ases", refiriéndose al número de la calle en que tuvo lugar mi nacimiento—Bank III, asegurándome que no podía fallar tal pronóstico de buen augurio. Además me hizo notar que la letra "J" de mi nombre—Juan José—la llevaban en sus escudos de armas pugilísticos mis famosos predecesores John L. Sullivan, James J. Corbett, James J. Jeffries y Jack Dempsey.

DE BAGLEY A GIBSON

Después de Bagley, fué Samuel Kelly, mi segundo manager. Y éste, más tarde, buscó a Billy Roche, el veterano referée y uno de los más expertos en esta materia. Era más bien mi representante que mi manager. Obtuvo para mí 4 peleas en Jersey, de las que hablaré en los próximos capítulos. Con el tiempo, Gibson llegó a ser mi gran manager.

Antes que me pusiera a las órdenes de Gibson, pude, durante un lapso, dirigir personalmente mis negocios, como lo hacían Harry Greb y Johny Dundee, además de otros boxeadores de menos peso.

Debo confesarles que aun en 1919 y 1920 no estaba aún dedicado al box profesional. Yo poseo una imaginación analítica, que gusta de ver las cosas bajo todos los puntos de vista posibles antes de adoptarlas. Es una manera pesada, pero es la de Gene Tunney, quien no ha encontrado una mejor para desarrollar sus esfuerzos y realizar sus quimeras.

box amateur. Hoy milita en la división de los livianos. Ha ganado muchas peleas. Tiene completo dominio del ring.

En cuanto a Norambuena, sólo diremos que es un viejo amateur, de esos que a la experiencia agregan victorias que le han dado el justo prestigio que posee; ¿se impondrá el maestro? Nada de particular tendría, como también no sería una sorpresa si se impusiera el alumno. En todo caso, este enigma se descifrará mañana.

A nuestro juicio, los matches que más llamarán la atención de los que "saben box" son: Carlos Rojas v. M. Martínez; José Ponce, con Luis González, Germán Cárter, con Orlando Célis, Juan Donoso con José Garrido, sin dejar de reconocer que el conjunto del programa es de cartel, pues nadie desconoce los méritos de Meez y Farías, como asimismo los antecedentes pugilísticos de Fuentes, que en los últimos campeonatos desempeñó un lucido papel, y Bencis, que es un peso mosca que pronto demostrará de lo que es capaz la constancia y la inteligencia.

CENTRO BENJAMIN TALLMAN. — Esta institución deportiva cita para hoy a las 9 P. M. a sesión de junta general, con el objeto de tratar de asuntos de interés general y de positivos beneficios para la institución.

Se recomienda la asistencia a todos los socios y especialmente a los señores directores.

SE LES NECESITA. — A los siguientes boxeadores se les cita en Alonso Ovalle 1235: Ernesto Castro, Juan Andrade, S. Alonso, Javier López, Torrijos, Cáceres, Guerra, Astudillo y Barrientos.

ELIECER ORTEGA Y ELADIO HERRERA EN PLENA LABOR DE PREPARACION

bien conocidas de nuestros aficionados las dificultades que motivó la concertación del match entre los profesionales Eladio Herrera y Eliecer Ortega y que la empresa Tagini nos ofrece para el Sábado 18 del presente en el ring del Hippodrome Circo.

Las alternativas de la pelea anterior y las dificultades que nacieron con motivo de la concertación, hacen esperar que esta pelea sea una de esas que dejan un imborrable recuerdo en la mente de los que la han presenciado.

Dos hombres de muy diferente estilo, posesionados perfectamente de su método de pelea y en pleno dominio de sus facultades, son los que pueden y están llamados a desarrollar una pelea de alternativas que constituyen la base del interés de un encuentro, pues es sabido que una pelea pareja donde los pugilistas poseen el mismo estilo, resulta monótona y sin variantes, y el público puede fácilmente deducir desde los primeros rounds, cuál será el vencedor.

El match entre Herrera y Ortega ofrece el atractivo que dejamos anotado en estas líneas y por eso el público asiste a un match como éste.

Otro factor que nos hace creer que estamos en vísperas de una buena pelea, es el entrenamiento sobresaliente de los contendores. Por detalles suministrados por personas que les han visto trabajar, sabemos que se encuentran listos para el combate y que sólo esperan el momento de llegar al ring dispuestos a poner en juego sus mejores energías.

Nuestros aficionados tendrán la oportunidad el 18, de presenciar una pelea de interés.

Próximo capítulo

Mi golpe favorito y su verdadera aplicación.— 8 knock-out en mi primer año de debut.— Mi vida sencilla y libre de enredos noctámbulos, mi trabajo constante y difícil y mi gran confianza en la realidad de mis aspiraciones, despejaron el camino de la gloria.— Es necesario comprender el verdadero significado de la vida.— El vino, las mujeres y el canto, no son alabanzas para celebrar el triunfo del atleta.— La generalidad de las conquistas pugilísticas, quedan destruídas en una noche de cabaret. —La estadía en el campo, los buenos libros y la compañía de hombres y mujeres inteligentes, forman parte del plan de entrenamiento del boxeador.— Mi combate con Greb. —Prepararse y mantener las buenas condiciones, son las experiencias que recogí de muchos golpes del destino.

EL FESTIVAL BOXERIL DE MAÑANA EN EL ALIRO GONZALEZ

ENTUSIASMO QUE DESPIERTA. — EN EL ENCUENTRO DE FONDO CRUZARAN GUANTES EL MAESTRO Y EL ALUMNO

Como hemos anunciado en estas mismas columnas, mañana se llevará a cabo en el local del Aliro González, una interesante velada en la que tomarán parte elementos del Centro Los Sports.

Nuestro diario, que circula profusamente en el sector del barrio San Lázaro, ha hecho prender el entusiasmo entre los cientos de fanáticos que existen por el box.

Dicho entusiasmo ha tomado más cuerpo por el hecho de estar los dos centros dentro del mismo radio y actuar elementos que cuentan con mucha simpatía.

Por ejemplo, por el Aliro González tomarán parte Vicente Norambuena, que hará el match de fondo con Carlos Jiménez; José Garrido, que según el programa que dimos a conocer ayer, hará el segundo semi-fondo con Juan Donoso; Orlando Cella, que se encontrará en el primer semi fondo con Germán Cárter; Luis Quezada con José Ponce; Jorge Meez, con Luis Farías, M. Martínez, con Carlos Rojas, Francisco Fuentes, que tendrá como adversario a Julio Benois.

La nota simpática de la velada de mañana es que por primera vez subirán al cuadrado Vicente Norambuena con Carlos Jiménez. Cuando este último amateur se inició en el box, su primer profesor fué Norambuena. Esto ocurría en el Aliro González, hace algunos años.

Cuando se fundó el Centro boxeril Los Sports, Carlos Jiménez fué uno de sus fundadores y se demostró un modesto peso gallo, con clara tendencia de progresar. Así fué; después pasó a la categoría superior, donde empezó a destacarse como buen exponente del

DEPORTES

LA GRAN JORNADA DEL PROXIMO DOMINGO

Están en conocimiento nuestros lectores de las gestiones que se estaban tramitando para concertar un match de revancha entre los combinados La Cruz-Wanderers de Valparaíso y Audax Italiano-Unión Deportiva Española de esta capital.

Después del cambio de notas, las entidades porteñas han respondido ayer cablegráficamente, en la siguiente forma:

"Su carta de hoy nos satisface ampliamente y aceptamos gustosos todas sus condiciones, rogándoles se sirvan ustedes fijar el árbitro. Nos hacemos un deber de manifestarles nuestra satisfacción por haber correspondido noblemente a nuestros deseos de concordia y amistad, que esperamos será definitiva. Nos llenaría de orgullo que demás colectividades españolas e italianas auspiciaran este partido, contribuyendo a su mayor prestigio y mejor provecho de las instituciones benificiadas".

La contienda se verificará el Domingo en el Estado Santa Laura.

GENERAL BORGOÑO F. C. V. DEUTSCHER SPORT VEREIN.—El Club de foot-ball representativo de la Colonia alemana, ha sido recientemente reorganizado y se apresta para defender sus colores, en la serie liviana de la Asociación de Foot-Ball de Santiago, donde se inscribió el Lunes pasado.

Para el Domingo próximo ha elegido como contendor al General Borgoño F. C.

Jugarán de preliminar los 2.os cuadros, a las 3 P. M. y los 1.os a las 5 P. M., en la cancha que la colectividad alemana posee en su Stadium de Los Leones.

UNION SAN EUGENIO F. C.— Este club efectuará el próximo Domingo una reunión deportiva en celebración de su 12.o año de vida.

Como número principal del programa figura un match con el Escuela de Aviación F. C. en la cancha San Eugenio, a las 4.30 P. M.

Terminado el lance se servirá un lunch en el local social.

Confederación Deportiva de Chile

El Consejo se reunirá hoy, a las 9.45 P. M., en el local de su secretaría, Bandera 575, tercer piso.

Tagla: Reformas de los reglamentos y otros asuntos a que haya lugar.

ingfor1mano pREraLA6nvo ,K

ASOCIACION DE FOOT-BALL DE SANTIAGO.— La Comisión de Reclamos deberá reunirse mañana, a las 6 P. M., en el local de la Secretaría de la colectividad, Bandera 575, a fin de ocuparse de varios asuntos urgentes.

POR LA COPA SASTRERIA LOZANO.—El Domingo próximo se llevará a efecto en la vecina localidad de Puente Alto, un lance entre los primeros cuadros del Victoria National v. Independencia Juvenil, por la competencia de una copa donada por el industrial señor Sebastián Lozano, presidente honorario del Independencia F. C.

Como preliminar jugarán los segundos equipos en disputa de 11 medallas donadas por el deportista señor Daniel Pastorelli, vice-presidente del Independencia F. C.

Las personas que deseen asistir a presenciar este match, pueden pasar a retirar su tarjeta a Independencia 1818, donde el tesorero y el secretario del Independencia Juvenil F. C., señor Luis Morales y Augusto Oehrens, respectivamente, hasta mañana, a las 9.30 P. M. siendo su valor de cinco pesos.

LAS CUATRO NACIONES V. SANTIAGO MARTINEZ F. C.—Mañana a las 4 P. M., se llevará a efecto este encuentro en una de las canchas que posee el Club Hípico por la competencia de un trofeo y 11 artísticas medallas obsequiadas galantemente por una de las firmas.

LIGA INFANTIL DE FOOT-BALL —El próximo Domingo terminan las competencias oficiales de esta colectividad.

Para ese día se ha fijado el último encuentro que debe efectuarse y le corresponde sostenerlo a los ganadores de las primeras series A. y B. que son los cuadros del Unión Deportiva Española y I. B. del Magallanes en la cancha de este último, a la 3.45 P. M., ante el árbitro señor Olivares y del director señor Córdoba

EL CAMPEONATO DE CLAUSURA DE LA NACIONAL.— El próximo Domingo, en la cancha del Acevedo F. C., pondrá término esta Liga al campeonato con que clausura la temporada de este año.

Las partidas que se jugarán serán las siguientes:

2.a serie.— Etchepare con C. Henríquez B. Hora, 215 P. M. Arbitro, señor G. Torres. Director, señor A. Silva.

1.a serie.— Acevedo con Simpson. A continuación. Arbitro, señor C. Villena. Director, señor Gatica.

2.a serie.— Simpson B. con ganador Etchepare. C. Henríquez, A continuación. Arbitro, señor G. Torres. Director, señor Durán.

Final.—Ganador 1.a serie con ganador 2.a serie. A continuación,

LOS FERROVIARIOS ARGENTINOS PARTEN HOY A CONCEPCION

En un carro especial agregado al expreso de la mañana de hoy, se dirige a Concepción la embajada de los ferroviarios argentinos que nos visita.

El Domingo jugarán en la cancha de la Av. Collao, con el Club Fernández Vial F. C.

El lance ha despertado gran entusiasmo en los círculos deportivos de la metrópoli sureña.

Los dirigentes de la Liga de Concepción y los ferroviarios de aquella zona preparan un buen programa de festejos en honor de los visitantes.

El preliminar de esta contienda internacional será también de gran interés, pues estará a cargo de los primeros equipos de los clubs Magallanes de Santiago y Gente de Mar de Talcahuano, este último campeón de la localidad.

La delegación del Magallanes se irá al Sur junto con los ferroviarios argentinos, a las 7.45 A. M. de hoy.

CICLISMO

Actividades ciclistas en Temuco

Extraordinario brillo se ha realizado ayer en Temuco una interesante jornada podalera con el reto Temuco-Imperial-Temuco y en que participaron numerosos corredores de del club ciclista de la ciudad.

Los comienzos de la prueba fueron Osvaldo Barnet, joven de que muy entrenado partió luego abandonando esta situación a completar la carrera en la el espléndido tiempo de dos cuenta y tres minutos. El establecido en esta prueba en anterior correspondía a Pedro con tres horas ocho minutos. finalizó Enrique Mardones horas 02". 3.o Aránguiz; 4.o 5.o A. Molzan; 6.o A. Barnet Lino Henríquez; 8.o S. Salazar, Sandoval; 10.o Viñuela; 11.o 12.o P. Sáez; 13.o M. Mon- 14. S. De Mayo y 15.o Re-

Ha aplaudido la labor constante que viene realizando el Club Ciclista de Temuco y el interés de la ciudad por estas actividades.

NATACION

CUERPO JORGE MATTE.—Para hoy, a las 12 3|4 P. M. se cita al Policial a todos los inscritos en la Natación y muy en especial a los estudiantes de los equipos de waterpolo, a objeto de hacer un prác-

FOOTBALL

LA PRACTICA DEL FOOTBALL INFANTIL EN EL SPORTVEREIN

EL DOMINGO JUGARA CON EL BADMINTON

El Domingo pasado se realizó en el estadio del Sport Verein, en Los Leones, un interesante torneo foot-ballístico, con la participación de la primera y segunda división de los equipos infantiles del Club Alemán y Unión Deportiva Española.

Durante todo el partido que resultó del más alto interés los pequeños jugadores demostraron poseer condiciones para el juego y en algunas fases de la contienda pusieron de manifiesto el entusiasmo con que defendían sus respectivos colores, haciendo gala de recursos técnicos que deleitaron a la concurrencia que presenció las interesantes bregas. Poco después de terminados los partidos, con el triunfo de los peninsulares, se les sirvió diversos refrescos en medio de la más franca camaradería.

El próximo Domingo los infantiles del Club Alemán volverán a participar enfrentando esta vez, a sus colegas del Badminton y a juzgar por el entusiasmo con que se aprestan para la brega, ésta promete alcanzar tanto o más interés que la anterior.

Es digna de encomio la labor que realiza el Deutscher Sport Verein al congregar en su campo de juegos a los pequeños deportistas, pues así les proporciona oportunidad para aumentar sus condiciones y para estrechar los lazos de amistad que deben unir a todas las entidades deportivas, al par que se inculca en los niños el sentimiento de la fraternidad, que más tarde será un factor importante en su vida.

Además de la práctica del tennis, hockey, equitación, natación y atletismo, este Club ha incorporado últimamente a sus actividades el foot-ball y cuenta en la actualidad con tres equipos infantiles y tres de adultos. Actualmente gestiona su incorporación a la Liga Infantil de Foot-ball y Asociación Santiago y se espera que su afiliación sea aceptada en mérito de su seriedad y por estar formada exclusivamente por alemanes o hijos de éstos, quienes desean cobijarse bajo sus colores y no ingresan a otras instituciones.

Construcciones de Mausoleos y sepulturas

a muy bajo precio y facilidades en los pagos: pedir propuestas y planos:

LEON FLIMAN BRUNO LAZZARINI

Ingenieros conductores de obras.

ECHEVERRIA 1011

Se hacen trabajos en provincias.

GIMNASIA

CLUB DE GIMNASIA CIENTIFICA.—Los días y horas de clases para el conjunto que tomará parte en la revista de gimnasia que se efectuará el Domingo próximo, son las siguientes:

Lunes y Viernes, de 9 1|4 a 10 1|2 P. M. y

Martes, Jueves y Sábado, de 7 a 8 P. M.

EXCURSIONISMO

LA ASCENCION NOCTURNA DE MAÑANA AL SAN CRISTOBAL DEL JORGE MATTE.—A las 9 P. M. de mañana Sábado partirán en excursión familiar los socios de este Club desde Plaza Italia. El rancho es libre.

CITACIONES

Loma Blanca Infantil F. C.—Directorio para hoy, a las 7 P. M., en

ESGRIMA

UN CAMPEONATO PROVINCIAL DE ESGRIMA

SERA PARA TODO COMPETIDOR Y SE DESARROLLARA EN EL LOCAL DE LA ASOCIACION CRISTIANA DE JOVENES

Los días 28, 29 y 30 del presente se efectuará en esta ciudad un torneo de esgrima para todo competidor que constituirá la última prueba del año para estimular y mantener el entusiasmo de este bello deporte.

Como se recordará, en Enero del presente año se efectuó un campeonato nacional de esgrima con motivo del Centenario de Magallanes. Posteriormente en Setiembre se efectuó otro, más amplio con eliminatorias en florete, sable y espada, notificándose a los aficionados, que a fines de año se efectuaría un campeonato final a fin de aquilatar los progresos de los participantes y de nuevos alumnos.

El torneo que ahora anunciamos será para novicios y perdedores en florete, sable y espada; pudiendo inscribirse todos los aficionados que lo deseen, de cualquier nacionalidad, edad o grado de conocimientos; pues se pretende ir seleccionando con tiempo a los futuros representantes de Chile en los Juegos Olímpicos de 1928.

Las eliminatorias se efectuarán en el gimnasio de la I. M. C. A., Delicias esquina de Nataniel, que cuenta con toda clase de comodidades para los aficionados. El jurado será designado entre los entendidos más honorables y prestigiosos y a propuesta de la Federación de Esgrima de Chile, institución que patrocinará este campeonato. Las inscripciones se reciben durante todo el día en el local de la Asociación, hasta el 20 del presente. Próximamente publicaremos las bases del torneo.

Asociación Atlética de Santiago

Para hoy, a las 9 y 9.30 P. M. está citado el Consejo de esta colectividad en primera y segunda citación, respectivamente, en Santo Domingo 1566.

Tabla: Renuncia del secretario; petición del Club de Deportes Santiago; Cuotas de los clubs para la próxima temporada; Deudas pendientes de algunos clubs y asuntos varios.

A esta reunión se les recomienda la asistencia a los señores delegados de los clubs: Green Cross, señor Juan Gutiérrez; Deportes Santiago, señor Rolando Salinas, Badminton, señor Luis Tononi; Universitario, señor Roberto Muller; Atlántida, señor Maldini; Rafael del Canto, señor Juan J. Jiménez; Gladiadores, señor Fuenzalida; Sports Francés, señor Duchesne; Estocolmo, señor Efraín Orellana; Atlético Royal, señor Roberto Echeverría; Gimnástico Alemán, señor Schlegel.

"LOS SPORTS".—Hoy Viernes, a la hora de costumbre, aparece el número 196 de esta popular revista deportiva, con el siguiente sumario:

El maestro Guerrero. (Gran portada).—La Liga Valparaíso.— Poirier tuvo la culpa de que no se terminara el entreciudades. — El aplauso y la censura. — Santiago Wanderer-La Cruz versus Audax Italiano-Unión Deportiva Española. (Información gráfica).—Boxeo. — La actuación de El Tani en Chile. —Frialdad en el boxeo profesional. Otras informaciones.— Actualidades mundiales del deporte. (Página gráfica).—Desde Molineaux a Dempsey. (Continación).—La fiesta en Quilpué del Club de Regatas Valparaíso.—La temporada de boga en Valparaíso.—El Club de Deportes de Santiago triunfa en la prueba de clausura organizada por el Rafael del Canto en la carrera Santiago-San Bernardo.—Revista de gimnasia en la Escuela Superior de Niñas N.o 31. — Desde Nueva York. (Correspondencia exclusiva para "Los Sports" por Alvarez Gayou).—Cinco minutos diarios para conquistar la belleza. (Página ilustrada por la señorita Alicia Perezcaro).—Ciclismo.—Los deportes en Temuco.—El box en el ejército norteamericano.—El Railway Office Sports Club de Valparaíso.—De las provincias.—En broma y en serio.—El Santa Carolina F. C.—¿Cuál es el deportista más popular en Estados Unidos?—Regatas.

EN BANDERA N.o 684

le darán lindos regalos en cambio de los envases vacíos del delicioso **TE PATANPURO** y del afamado **ACEITE MONTE CARLO.**

ATLETISMO

RENUNCIA DE UN DIRIGENTE

EL SEÑOR JULIO KILIAN NO ACEPTA EL PUESTO DE DELEGADO ANTE LA A. D. A.

El señor Julio Kilian ha dirigido al señor presidente de la Asociación Atlética de "La Unión", la siguiente carta:

"Señor presidente de la Asociación Atlética de La Unión. — Estimado señor:

Ha llegado a mi poder la copia de la nota que me acredita como delegado de esa Asociación ante la A. D. A. Chile. — Agradezco y aprecio en lo que vale esta distinción que han hecho en mi persona y lamento grandemente que razones que he pesado bien en mi espíritu, me obliguen a declinar el honor que ustedes me dispensan.

Saben ustedes que antes que nada yo soy un deportista que trabaja por el deporte con desinterés y con entusiasmo, porque soy un convencido de sus ventajas y porque he palpado sus beneficios. Saben también que siempre he procedido rectamente y conocen la franqueza con que digo lo que siento.

Una de las razones que me empujan a declinar la representación de La Unión en la Chile, está en el hecho de que esta última corporación acordó una suspensión de tres meses para mí, por un motivo demasiado conocido para que necesite recalcarlo una vez más. (Haber incluido un masajista, en la delegación que fué a Buenos Aires).

Este castigo se me impuso, no ha sido en forma regular, ya que ni siquiera fuí oído, ni jamás se me preguntó nada que tuviera relación con el motivo de mi suspensión. Después, no conforme con esta resolución, apelé de la sentencia; y aunque ya ha pasado el período de los 3 meses, aún no he sido llamado al seno de la dirigente para explicar mi actitud y hacer mis descargos.

Como comprenderán ustedes, decorosamente no podría llegar yo a una institución que ha procedido conmigo en esta forma y este sólo hecho bastaría para que yo rechazara el ofrecimiento que ustedes me hacen; mas, no es esta la única razón que tengo para no aceptar el cargo. Hay todavía algunas otras.

El Consejo de la Asociación de Deportes Atléticos de Chile se caracterizó por su absoluta ineficacia. Hay el caso de delegados que van en contadísimas ocasiones a las reuniones y hay también el caso de otros que poco o nada entienden de atletismo. Y en esta forma pregunto yo, ¿es posible esperar días de prosperidad para el atletismo, entregado como está a la dirección de personas así?

Esto ocurría el período pasado. Podía ser que las cosas cambiaran; pero desgraciadamente las cosas siguen lo mismo y los mismos delegados del año pasado vuelven nuevamente a ocupar estos cargos y esto devanece toda idea de que pueda mejorarse algo, de que se haga obra efectiva en favor del deporte y no quiero compartir con hombres así, una responsabilidad grande que tiene la A. D. A., por delante con motivo del próximo Campeonato Sur-Americano de Atletismo.

Estas y otras consideraciones que no hay para qué estampar aquí me mueven a pedir a usted se sirva dar por presentada mi renuncia del cargo de delegado de esa Asociación.

Muy atentamente saluda a usted.— (Firmado). — **Julio Kilian.**

Teniente Godoy Infantil F. C.— Junta general para hoy, a las 3 P. M., en Crédito 421.

Unión Deportivo La Palma.—Junta general para hoy, a las 9 P. M., en la secretaría.

Unión Calderoros F. C.—Junta general para hoy, a las 8 P. M., en el local de costumbre.

Moderna F. C.—Junta general para hoy, a las 7 P. M., en San Pablo

Adolfo Schlak F. C.—Junta general para hoy, a las 8 P. M., en Chorrillos 484.

Independencia Juvenil F. C.—Junta general para hoy, a las 8.30 P. M. en la Av. Independencia 1291.

CAJONES MANZANEROS — JABAS PARA FRUTAS — CAJAS PARA MANTEQUILLA

FABRICAMOS TODA CLASE DE JABAS Y CAJONES POR GRANDES Y PEQUEÑAS PARTIDAS

Sociedad Nacional de Buques y Maderas

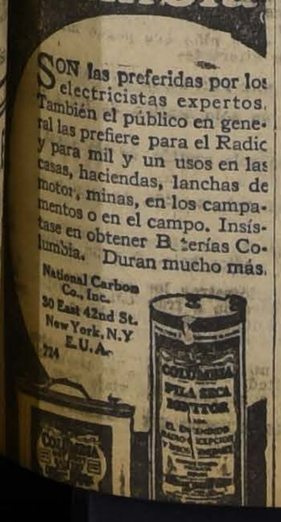

EL BAR-RESTAURANT

"LUCENSE"

EN SU ESPACIOSO Y COMODO LOCAL, CON SUS ANEXOS DE FIAMBRERIA, FUENTE DE SODA, CIGARRERIA, SALON DE REFRESCOS Y BILLARES, RECIENTEMENTE INAUGURADO, OFRECE A USTED LA MAS COMPLETA DISTRACCION Y LA UNICA EN EL BARRIO, AMENIZADA CON GRAN

ORQUESTA

Bar-Restaurant "LUCENSE"

10 DE JULIO N.os 8 Y 20 ESQ. V. MACKENNA

BOLSA DE COMERCIO

MOVIMIENTO

Reabrieron las operaciones ayer en el Mercado de Valores con un importante y variado movimiento en acciones de sociedades mineras, algunos Bancos, títlos industriales, menos que regular en Bonos.

Entre los títulos negociados cuyo detalle se demuestra a continuación, podrá observarse que ocuparon el primer lugar en las ventas las acciones de Colquiri, Morococala, Mineros e Industriales, Higuera, Consolidada y Banco Nacional.

A 184.200 alcanzó el valor de lo adjudicado sobre Bonos Hipotecarios.

Las fluctuaciones no fueron apreciables.

SUBIERON

BONOS
Hipotecario 7-1, de 87 1|2 a 88.
Hipotecario 8-2, de 96 a 98.

BANCOS
Chile, de 205 a 206.
Italiano, de 80 a 80 1|2.

SALITRERAS
Lautaro Port., de 128 a 129.
Lautaro Port., de 128 a 129.

INDUSTRIALES
Gas, de 55 a 55 1|2.

SEGUROS
Chilena Cons., de 20 a 22.

MINERAS
Chañaral, de 1 3|4 a 2.
Minerva, de 3 1|2 a 3 3|4.
Ocuri, de 11 a 12 1|2.
Salvador, de 2 1|2 a 2 5|8.

BAJARON

BONOS
Caja 7-1, de 89 1|2 a 89.
Caja 8-1|2, de 93 7|8 a 93 1|2

GANADERAS
Gente Grande, de 49 a 48.
Fuego, de 147 a 146.

INDUSTRIALES
Electricidad Ind., de 48 1|2 a 48.
Vidrios, de 60 a 57.

MINERAS
Colquiri, de 7 5|8 a 7 1|2.
Cerro Grande, de 40 a 39.
Chacaltaya, de 5 3|4 a 5 1|2.
Higuera, de 2 1|2 a 2 1|4.
Huanuni, de 43 1|2 a 43.
Lebu Ord., de 1 5|8 a 1 1|2.
Morococala, de 39 a 38 3|8.
Oploca, de 119 a 118.
Patiño de 253 1|2 a 250.
Tocopilla, de 79 3|4 a 79.

OPERACIONES EFECTUADAS AYER

Primera Rueda

16000 Caja 8-1, 97 3|4.
10000 Hipotecario 8-1, 92 3|8.
40000 Hipot. 8-1, 92 1|2.
10000 Hipot. 71, 87.
29 Gas, 55.
20. 0. 0 Lib. Est., Elect. Ind. 36 1|2
160 Bco. Chile, 206.
18 Elect. Ind., 48.
50 Elect. Ind., 48 1|4.
500 Salvador, Dic. 23, 2 1|2.
50 Fuegos, 146.
200 Oplocas, En. 6, 118.
100 Oplocas, Dic. 23, 118.
100 Morococala, En. 6, 38 1|4.
500 Morococala, En. 6, 39.
900 Colquiri, En. 6, 7 1|2.
600 Colquiri, Dic. 23, 7 1|2.
600 Colquiri, En. 6, 7 5|8.
500 Colquiri, 7 1|2.
300 Colquiri, Dic. 23, 7 1|2.
100 Colquiri, En. 6, 7 5|8.
1600 Colquiri 7 1|2.
3700 Colquiri, En. 6, 7 5|8.

2.a RUEDA

23000 Caja 8-1, 97 3|4.
500 Caja 8-1, 98.
7700 Caja 7-1, 89.
26000 Caja 8-1|2, 93 1|2.
21000 Hip. 8-1, 92 3|8.
30000 Hip. 7-1, 88.
900 Bco. Nacional, 68.
100 Cem. Melón, 46 1|2.
10 Gas, 55 1|2.
1000 Higuera, 2 1|4.
1000 Higuera, En. 6, 2 3|8.
100 Elect. Ind., 48.
100 Vidrios, 57.
500 Salvador, 2 3|4.
1100 Mineras, 16 1|2.
100 Gte. Gde., 48.
100 Cerro Gde., Dic. 23, 39.
700 Colquiri, En. 6, 7 1|2.
1600 Colquiri, Dic. 23, 7 1|2.
600 Morococala, En. 6, 38 7|8.
100 Cerro Gde., En. 6, 38 3|4.
200 Oploca, En. 6, 117 3|4.
300 Huanuni, En. 6, 43.
500 Lebu Ord., En. 6, 1 1|2.

OPERACIONES EFECTUADAS EN VALPARAISO

1.a Rueda

1000 Caja 8-1|2 P. H., 93 3|4.
2000 Caja 8-1, 97 3|4.
1700 Colquiri, Enero 6 7 1|2.
100 Colquiri, Dic. 23, 7 1|2.
200 Chacaltayas, Dic. 23, 5 1|2.

CAMBIO

Vendedor.. .. .. 39.63
Comprador.. .. .. 39.61

2.a Rueda

500 Industriales, Dic. 23, 42.
100 Oplocas, Enero 6, 118.
1000 Colquiri, Enero 6, 7 1|2.
100 Ocuri, Dic. 23, 12 1|2.
20 Vapores Pref., 40.
300 Colquiri, Dic. 23, 7 1|2.
100 Huanuni, Dic. 23, 43 1|4.
300 Huanuni, Dic. 23 43.

CAMBIO

Vendedor 39.63
Comprador.. .. .. 39.62

SOCIEDAD NACIONAL DE BUQUES Y MADERAS

PRECIO EN SANTIAGO DE MADERAS Y MATERIAL DE CONSTRUCCIONES

Roble pellín.—De 4 y media a 5 varas, el pie cuadrado 32 centavos.

Roble pellín.—De seis varas, el pie cuadrado, a 35 centavos.

Roble pellín.—De 6 a 7 metros, el pie cuadrado, a 42 centavos.

Postes redondos, de roble para cerco, a $ 1.60 cada uno.

Rodrigones, para viña, de roble, cada uno, 55 centavos.

Raulí en bruto, 1.a y 2.a clases, a $ 6.80 la pulgada.

Lingue en bruto, 1.a y 2.a clases, a $ 6.50 la pulgada.

Laurel en bruto, 1.a y 2.a clases, a $ 4.80 la pulgada.

Raulí en bruto, de 3.a clase, la pulgada, $ 4.

Pino Oregón, $ 0.90 el pie cuadrado.

Pino Araucaria, a $ 0.50 el pie cuadrado.

Tablas álamo, de 1|2 10", en bruto, a $ 0.90 cada una.

Tablas álamo, de 2|4 x 6 1|2 en bruto, a $ 1.50 cada una.

Tablas álamo de 3|4 x 6 1|6 1|2, en bruto, a $ 2.40 cada una.

Tapas álamo, de 3|4, a $ 5 la carga de 8 piezas.

Tapas álamo de 1" a $ 6 la carga de 8 piezas.

Tejuelas raulí de 4", 5" y 6", a $ 1.50 el paquete.

Pintura, de Olsina, al agua, el kilo $ 3.50.

Carbonileum, pintura especial para madera, litro, $ 2.10.

CAMBIO

TIPO DE VENDEDOR

COMERCIAL..	$ 39.65
1 PESO PAPEL VALE	6 1|16
£ POR DOLARES. . .	4.84 1|2

BANCO DE LONDRES Y AMERICA DEL SUD. LT.

(Antes Banco de Londres y Río de la Plata Ldo.)

Cambio sobre el exterior

PLAZA	90 D. V.	Vista
Londres	39.70	40.20
París	32 1|2	32.70
Amberes		1.15 1|2
New York		8.28 1|2
España		1.26
Italia		35 5|8
Brasil		40.20
Uruguay		8.52
Argentina		3.40
Holanda		3.32
Suiza		1.60
Siria		40.20
Portugal		40.20
Panamá		40.20
Perú		40.20

COMPANIA MINERA E INDUSTRIAL DE CHILE

DIVIDENDO N.o 13

El Consejo Directivo ha acordado repartir un dividendo de $ 1.— por acción, correspondiente al año 1926, que los señores accionistas podrán cobrar, tanto en Valparaíso como en Santiago, en el Banco de Chile, desde el Lunes 13 de Diciembre próximo.

El Registro de accionistas permanecerá cerrado desde el 27 del presente mes, hasta el 13 de Diciembre próximo, ambos inclusivo.

Valparaíso, Noviembre 22 de 1926.

EL GERENTE.

D—13

MATADERO PUBLICO

Los corrales de este establecimiento encerraron ayer el siguiente ganado para la venta de hoy:

Ganado mayor		Ganado menor	
Bueyes. . .	52		
Novillos. . .	178	Corderos. .	1115
Vacas. . . .	130	Cerdos. . .	93
Q. vivos. .	70	Cabros . .	—
Id. en vara.	58	Terneros. .	36
Total. . .	488	Total. . .	1244

PRECIOS DE LAS CARNES POR KILO

Ayer se fijó el siguiente precio para la venta de hoy:

Carne de buey, 1.a	1.60	a	1.70
Id. de 2.a..	1.40	a	1.50
Id. de 3.a..	0.80	a	1.30
Carne de novillo, 1.a	1.60	a	1.70
Id. de 2.a..	1.40	a	1.50
Id. de 3.a..	0.80	a	1.30
Carne de vaca, 1.a	1.60	a	1.70
Id. de 2.a..	1.40	a	1.50
Id. de 3.a..	0.80	a	1.30
Carne de cordero, 1.a	2.10	a	2.20
Id. de 2.a . . .	1.80	a	2.00
Id. de 3.a..	1.20	a	1.60
Carne de oveja 1.a .	1.60	a	1.80
Id. de 2.a.	1.20	a	1.40
Id. de 3.a..	0.60	a	1.00
Carne de cerdo, 1.a	2.30	a	2.50
Id. de 2.a..	2.00	a	2.20
Id. de 3.a..	1.40	a	1.80
Grasa en rama. . .	1.30		
Sebo de ovejuno. . .	0.80		
Cuero de buey. . .	1.80		
Cuero de novillo. .	1.80		
Cuero de vaca. . .	2.00		
Cuero de ternero. .	3.00		
Cuero de ovejuno. .	80.00	a	108

pesos la docena.

Mercado de la Vega Central

CALLE ANDRES BELLO ESQUINA DE SALAS

Este antiguo Mercado sigue recibiendo para la venta la totalidad de la producción de los alrededores de Santiago, y es el que surte a todas las Vegas y Mercados de la capital.

En la semana recién pasada entraron para la venta dos mil setecientas cuarenta carretas y carretelas, cargadas con productos, o sea, doscientas treinta y una más que en la misma semana del año pasado.

De consiguiente, el público puede comprar en este Mercado, por mayor o al detalle, los productos a los precios más bajos en plaza.

Santiago, Diciembre 9 de 1926.

BOLETIN COMERCIAL

EDITADA POR LA

SOCIEDAD SALAS Y CIA. LTDA.

CATEDRAL 1432.— TELEFONO 4252.— CASILLA 807

La mejor revista de informaciones comerciales editada en sus talleres propios. Publica todos los Jueves: Protestos de Letras, Sociedades, Modificaciones de Sociedades, Quiebras y Concursos, Mutuos Hipotecarios, Cancelaciones, Compra-venta de negocios, etc. Se encarga de toda clase de cobranzas.

Corresponsales propios en toda la República.

14-D.

PRECIOS DE COMPRADOR O VENDEDOR AL TERMINAR LAS RUEDAS

TITULOS	COMPRADOR Cantid.	COMPRADOR Precio	VENDEDOR Cantid.	VENDEDOR Precio
BONOS				
Caja 81 8-1			20000	98
Caja 7-1	20000	89		
Caja 6-1			1500	91
Hip. 8-2	10000	89		
Hip. 8-1	40000	92 5|8	20000	92 1|2
Hip. 8-1 año 1917			10000	93
Hip. 7-1 año 1919	2000	88 1|2		
Debentures	500	41	1000	42
Electr. Ind. $ . .	1.130	35 1|2		
Priv. Dic. 3	4000	80		
BANCOS				
Chile	400	206		
Hip. de Chile	15	630		
Italiano	100	80 1|2	100	81
Nacional	15	68	100	68
MINERAS				
Aconcagua, Dic. 23	400	6 1|2		
Colquiri, Dic. 23 ..	1000	7 1|2	100	7 5|8
Cerro Gde., Dic. 23			100	39 1|4
Chañaral	200	2		
Dichas			500	1 1|2
Disputada			200	14 1|2
Higuera			1000	2 1|4
Kala Uyu	200	5 1|2		
Huanuni, ...	500	43	100	43 1|4
Lebu Pref..	500	3 3|4		
Minera, En. 6 . .	200	16 1|2		
Minerva, En. 6 .. .	200	3 3|4		
Moroc., En. 6 . .	200	38 1|2	200	38 5|8
Oruro, En. 6 . . .	100	32 1|2		
Onix, En. 6	100	5 1|2		
Oploca, En. 6	100	117 1|2	100	118
Patiño, Dic. 23 .. .	500	249	100	251
Salvador	1000	2 5|8	900	2 3|4
Tocopilla			100	79

TITULOS	COMPRADOR Cantid.	COMPRADOR Precio	VENDEDOR Cantid.	VENDEDOR Precio
SALITRERAS				
Lautaro al Port. ..	100	128 1|2	100	130
Id. Nominativas . .	35	120		
SEGUROS				
Mapocho	100	130		
Santiago			100	61
Unión Chilena . ..	3	650		
Chilena Cons. . . .	100	522	200	25
GANADERAS				
T. Fuego.			7200	148
INDUSTRIALES Y VARIOS				
Gas.	35	55 1|2		
Club Hip.	1	7700	1	7.800
Electr. Ind.			100	48
Electr. Ord.			100	3 1|4
Cervecerías	50	52 1|2	100	53
Tattersall			100	102
Tejidos El Salto ..			100	98
Laboratorio	6	80		
CIERRE A LAS 4.30 P. M.				
CAMBIO		39.64		39.65
Patiño, Dic. 25 .. .		250		
Lautaro Port, D. 25		129		
Colquiri Port Id. id.		7 1|2		
Salvador		2 5|8		
C. Melón		46 1|2		
Huanuni, En. 6 ...				42
Oploca, En. 6				118
Cerro Gde. En. 6 .				39
Moroc. En. 6 .. .				38 3|4

NOTICIAS DE INTERES COMERCIAL

COTIZACIONES OFICIALES DE CEREALES DE LA BOLSA DE COMERCIO DE BUENOS AIRES

FECHA MES	FECHA DIA	TRIGO BARLETA 80 kilos	TRIGO PAN 80 kilos	TRIGO BAHIA BLANCA 80 kilos	MAIZ NUEVO Amarillo	LINO 4 %
Noviemb.	16	14.30	11.40	12.30	5.37 1|2	15.85
Noviemb.	17	14.—	11.30	12.20	5.30	14.85
Noviemb.	18	13.70	11.30	12.20	5.40	15.10
Noviemb.	19	13.55	11.15	12.05	5.40	14.90
Noviemb.	20	13.25	11.05	11.95	5.30	14.85
Noviemb.	21	Domingo	— —	— —	— —	— —
Noviemb.	22	13.25	10.95	11.80	5.25	14.70
Noviemb.	23	13.25	10.95	11.80	5.12 1|2	14.80
Noviemb.	24	13.25	10.85	11.70	5.20	14.90
Noviemb.	25	13.25	10.80	11.65	5.22 1|2	14.90
Noviemb.	26	13.20	10.70	11.55	5.12 1|2	15.—
Noviemb.	27	13.15	10.60	11.40	5.12 1|2	14.90
Noviemb.	28	Domingo	— —	— —	— —	— —
Noviemb.	29	13.—	10.45	11.25	5.—	14.85
Noviemb.	30	13.—	10.25	11.05	5.—	14.80

COTIZACIONES OFICIALES DE CEREALES DE LA BOLSA DE COMERCIO DEL ROSARIO

FECHA MES	FECHA DIA	TRIGO NUEVO N. 1 "Tipo Rosario" 80 kilos, disponible afuera vagón Pto. Rosario	TRIGO NUEVO N. 2 "Tipo Rosario" 78 kilos, disponible afuera vagón Pto. Rosario	TRIGO NUEVO N.o 3 "Tipo Rosario", 78 kilos, disponible afuera, vagón Pto. Rosario	MAIZ Sano, limpio y seco, de estación; enseguida afuera, vagón Pto. Rosario	LINO 4% de cpos. extraños, disponible afuera vagón Pto. Rosario
Noviemb.	16	s|c	s|c	s|c	5.07%	15.—
Noviemb.	17	s|c	s|c	s|c	5.—	14.95
Noviemb.	18	s|c	s|c	s|c	5.15	15.—
Noviemb.	19	s|c	s|c	s|c	5.15	15.—
Noviemb.	20	s|c	s|c	s|c	5.05	14.80
Noviemb.	21	Domingo	— —	— —	— —	— —
Noviemb.	22	s|c	s|c	s|c	4.95	14.60
Noviemb.	23	12.50	11.60	s|c	4.85	14.60
Noviemb.	24	12.40	11.50	s|c	4.95	14.80
Noviemb.	25	12.20	11.60	s|c	4.97%	14.90
Noviemb.	26	12.20	11.60	s|c	4.95	15.—
Noviemb.	27	12.20	11.50	s|c	4.85	14.85
Noviemb.	28	Domingo	— —	— —	— —	— —
Noviemb.	29	12.—	11.30	s|c	4.75	14.75
Noviemb.	30	12.—	11.30	s|c	4.75	14.85

GANADO GORDO

Me encargo de beneficiar en el Matadero por cuenta ajena. Servicio organizado durante 10 años. Referencias (Banco Nacional.

Baldomero Silva M.

Dirección: LAS HERAS 1601.

Planchas

N.os 26, de 6' y 7', ofrece la

BARRACA PIZARRO

Nataniel 469 - Tel. 271. Parque

Cotizaciones de Metales

Día 8

A plazo:
Estaño: £ 305.5.0. Bajó 2.1.0.0.
Cobre Standard: £ 57.7.6. No varió.
Plata: d. 24 5|8. Subió 1|4.

Al contado:
Estaño: £ 298.15.0. No varió.
Cobre Standard: £ 58.2.6. No varió.

Día 9

A plazo:
Estaño: £ 307.0.0. Bajó 2.5.0.
Cobre Standard: £ 57.0.0. Bajó 0.7.6.
Plata: d. 24 9|16. Bajó 1|16.
Estaño: £ 297.5.0. Bajó 1.10.0.
Cobre Standard: £ 57.15.0. Bajó 0.7.0.
Plata: d. 24 9|16 Bajó 1|16.

Socio $ 50,000

Aportables $ 30,000 primero de Enero y $ 20,000 primero de Junio 1927. Necesita fábrica establecida con capital de $ 80,000 para traer algunas máquinas más y reformar sistema de producción, abaratando los costos.

Artículos de mucha venta, utilidades comprobadas de más del ciento por ciento.

Preferimos persona joven y de trabajo.

Casilla 13202

Caja de Retiros y de Previsión Social de los Ferrocarriles del Estado

Se avisa a los señores imponentes de esta Institución, que el Honorable Consejo, en sesión de 16 de Noviembre, acordó suspender las operaciones sobre Propiedades, por un término de seis meses.

Los señores imponentes que deseen continuar la tramitación de sus expedientes suspendidos, una vez trascurrido el plazo de los seis meses, deberán ponerlo en conocimiento de la Dirección, dentro de sesenta días, contados desde la fecha de la presente publicación, estimándose la falta de contestación oportuna, como el desistimiento de su operación.

Quedan exceptuadas de la suspensión las operaciones cuyas escrituras estaban ya firmadas el día 16 de Noviembre, y que constan de la lista que más abajo se inserta, las que serán canceladas gradualmente según el orden de la misma lista.

EL DIRECTOR INTERINO.

Santiago, Diciembre 10 de 1926.

LISTA DE LAS TRASFERENCIAS SEGUN EL NOMBRE DE LOS COMPRADORES:

COMPRADORES	COMPRADORES	COMPRADORES
Manuel Andrade	Manuel Reyes	Diego Arriagada
Mardoqueo Soto	Humberto Terán	José Aguilera
Gerardo Oyarzún	Moisés Vilches	Eduardo Bobeurieth
Manuel Vega	Arturo Banda	Luis Contreras
Tomás Hurtado	Benedicto Gómez	Matías Cornejo
Reginio Fuentes	Alfredo Echeverría	José M. Chávez
Juan Mallegas	Ramón Jiménez	José D. Figueroa
Guillermo Ovando	Daniel Mathie	Luis Flores
Alberto Flores	Carlos Davidson	Gregorio Grandón Ruiz
Manuel J. Ramos	Valentín Díaz	Berta Gómez
Luis Henríquez	Julio Maureira	Emilio Hermosilla
Heraclio Henríquez	Nicolás Valenzuela	Carlos Küllmer
Luis Bahamondes	Arturo Riveros	Luis Maldonado
Arturo Perales	Jorge Silva	Domingo Miranda M.
Leopoldo Sáez	José Allaga	Luis Ogueda
Enrique Chacana	Alfonso Becerra	Carlos H. Rodríguez
Rufino Radrigan	Wenceslao Calvo	Luis Sáez
Armando de la Cruz	Manuel López M.	Luis San Martín S.
Pedro Videla	Juan Jorquera	Pedro Sagredo
Armando Contreras	José Maza García	Juan Torres
Pedro Martínez	Felipe Tamayo	Julio Wicke
Juan Moreno	Roberto Valenzuela	Luis Veloso
Zenón Ramírez	Carlos Valencia.	Rafael Yáñez

LISTA DE LAS RENOVACIONES SEGUN EL NOMBRE DE LOS IMPONENTES:

IMPONENTE	IMPONENTES	IMPONENTES
Ernesto Castañón	Toribio González	Domingo Paredes
José Cuéllar	Rigoberto Iribarren	Armando Balladares
Manuel Dávila	Manuel Segovia	Guillermo Zúñiga

MOVIMIENTO HABIDO EN 8 DICIEMBRE DE 1926

CORTE SUPREMA

Tribunal Pleno

1 Recurso de queja de Víctor Espinoza, trámite; vista al Fiscal.

Cuenta General

1 Contra Patricio Hinojosa, acuerdo; Red. señor Lagos.
3 Accionistas del Río Lontué, acuerdo.

Las demás no vistas o suspendidas.

CORTE DE APELACIONES

PRIMERA SALA

Relaotr, señor Videla.

1 F. Fernández. Patente, acuerdo.
2 V. Sánchez, Patente, acuerdo.
3 A. Gato. Patente, acuerdo.
4 J. Montenegro, Patente, acuerdo.
5 A. Drien. Patente, acuerdo.
6 Soc. Grenovich. Patente, acuerdo.
7 Soc. Cooperativa Militar. Patente, acuerdo.
8 J. Correa. Patente, acuerdo.
9 D. Escobar. Patente, acuerdo.
11 M .Gamboa con M. Guilisasti, mal anunciada.
13 T. Van de Vingard con M. de Arbonies. Trámite.
14 F. Rojas con Fisco, acuerdo.

No vistas las demás.

Agregada: Contra M. Varas y otros.

Fallada de acuerdo: Contra J. González.

Contra C. Millas.
L. Sepúlveda. Patente.
J. Santos Campanelle. Patente
E. Fauré.
M. Grudicki.
Valbuena Hus.
Antonio Salazar.
E. Novoa C.
J. Val.
M. Melich.
Graham Rowe y Co.

Alegaron: En la 2.a y 3.a don C. Ossa por el reclamo.

En la 4.a don Carlos Gallegullos.

En la 5.a don Horario Muñoz con don Gmo. Varas.

En la 6.a don Herman Echeverría.

En la 8.a don Javier Correa por el reclamo como parte don Gmo. Varas contra el reclamo.

En la 9.a don Mamerto Candia revocando.

En la 14 don Teodoberto Alvarez revocando.

SEGUNDA SALA

Relator, señor Ortúzar.

1 Fisco. Posesión de I. Cáceres. Acuerdo.
2 Fisco. Herencia yacente de I. Cáceres. Acuerdo.
3 M. Toral. Patente. Acuerdo.
4 I. Soto R. Patente. Acuerdo.
5 Nasar Hnos. Patente. Acuerdo.
6 Ruiz Hnos. Patente. Acuerdo.
7 Guiloff y Co. No ha lugar.
8 Contra D. Galaz, confirmada.
9 Sumario suicidio de I. Arenas, aprobada.
10 Sumario muerte de E. González, aprobada.
11 Sumario incendio en casa de Fco. Silva, suspendido efectos.
12 Contra L. Carreño C. aprobada con declaración.
13 Sumario muerte de H. Aravena, aprobada.
14 Sumario muerte de M. Meneses, aprobada con declaración.
15 Contra Gmo. López, aprobada.
16 Contra J. Alvarez y otros, confirmada.
17 Dgo. Flores contra Fco. Reyes, confirmada.

No vistas las demás.

Agregada: J. H. Romo contra R. Soza, aprobada.

R. Medina con A. Cuevas, fallada de acuerdo.

Alegaron:

En la agregada: don E. Letelier confirmando con declaración.

Fallada de acuerdo:
Contra Alfredo [illegible] y otros, sin lugar.
[illegible] flor Bezanilla [illegible]
Liquidación [illegible] pinoza, sin lugar.
Contra [illegible] Cortés.

Borrador de sentencia de Besoain contra [illegible]

El señor Corte [illegible] don Mario Valdés.

En la 3.a don [illegible] firmando con declaración.

En la 17 don [illegible] con don Héctor [illegible]

Tercera Sala. — [illegible]

1. A. Aspit, [illegible]
2. M. Tapia L., [illegible]
3. A. Malef, [illegible]
4. N. Soto, [illegible]
5. Magoje Schilani [illegible]
6. Bondi y Co. [illegible]
7. A. Velarde, no ha lugar.
8. C. Cubertier, no ha lugar.
9. C. Arregui, no ha lugar.
10. H. Pottelet, no ha lugar.
11. Gmo. Pabst, no ha lugar.
12. E. Yrachute, no ha lugar.
13. J. Abarca, no ha lugar.
14. B. Espina, no ha lugar.
15. J. Toledo, no ha lugar.
16. Vélez y Sánchez, no ha lugar.
17. A. Grilli, no ha lugar.
18. Decio. Gral. [illegible] tra J. Travé, revocada.
19. E. Zúñiga contra [illegible] confirmada.
20. E. Zúñiga contra [illegible] gues, confirmada.
21. Contra P. Alvarado, [illegible] da.
22. J. Pozo contra [illegible] mite.

Agregada:
Contra R. Oswald, [illegible] cada.

Alegaron:
Desde la 1 hasta la 4 don Valdés.

En la 18, don Teófilo [illegible] revocando.

En la 19, don Teófilo [illegible] revocando.

En la 13, don Teófilo [illegible] revovando.

En la 1, don Teófilo [illegible] don Mario Valdés.

Cuarta Sala. — Relator, señor [illegible]

1. Fisco contra A. [illegible] diente.
2. S. Aguilera, [illegible] dente.
3. L. Rubio, [illegible]
4. L. Chonchol, [illegible] dente.
5. D. Contreras, [illegible] cedente.
6. Contra F. Carrasco, [illegible]
7. Sumario muerte de [illegible] menkovic, aprobada.
8. Sumario denuncio de [illegible] varro, aprobada.
9. Sumario, muerte de [illegible] aprobada.
10. Sumario muerte de [illegible] L., aprobada.
11. Contra A. Manín [illegible]
12. Contra P. Essay [illegible]
13. Contra J. Zamora [illegible] da.
14. Contra L. Baeza [illegible]
15. Contra A. Cabello [illegible] da.

Agregada:
Contra E. Balbaza [illegible] vocada.

Fallada de acuerdo:
A. Ugarte, patente.
M. Muñoz, patente.
J. Fco Gómez con [illegible]

Alegaron:
En la 4, don Teófilo [illegible] Mario Valdés.

En la agregada, don [illegible] fia, revocando.

Pinturas preparad

EN VARIOS COLORES

OFRECEMOS A $ 2.75 EL LI

MATUACNA 1227 — CASILLA 38

Vinos Tintos y Blanc

POR PARTIDAS, EN BARRILES, VENDEMOS

EN LA BODEGA DE LA

VIÑA CONCHAL

DESCUENTOS, según canti

DIRIGIRSE: RECOLETA 320

OCASIO

PARA EL QUE QUIERE HACERSE PROPIETARIO

PLATA

$ 36,000 y $ 40,000

Vendo casas nuevas construcción ladrillo y cemento hipotecaria. Facilidades para el pago.

PROPIETARIO, PAZ

G. FREUDENBURG

Morandé 330

Granjas Agrícolas Inmediatas a Ferrocarril Bernardo. Vendo terrenos vegetales, riego, en lotes de 3 a 30 hectáreas, a precios muy convenientes es una oportunidad para adquirir en buenas condiciones ra todo cultivo agrícola e industrias.

FERROCARRILES DEL ESTA

PASAJES REBAJADOS PARA FA O GRUPO

N.o 62.—A partir del 15 del presente y hasta el 31 de [illegible] mo, se pone en vigencia las siguientes rebajas en el valor [illegible] pasajes de ida y vuelta para grupos o familias, compuestos de 3 pasajeros (pudiendo ser uno de ellos niño que paga [illegible] sea que viajen en una misma clase o diferente:

10 por ciento para distancias en un solo sentido, de 50 a 170 [illegible]

12.5 por ciento para distancias en un solo sentido, de 171 a [illegible] metros.

15 por ciento para distancias en un solo sentido, de [illegible] tros.

30 por ciento para distancias en un solo sentido, de [illegible] metros.

El mínimo exigido para la aplicación de estas rebajas [illegible] boletos enteros (o su equivalente en medios boletos) y un [illegible]

Para distancias mayores de 500 kilómetros los pasajeros [illegible] la rebaja de 30 por ciento, tendrán derecho a fraccionar el [illegible] yectos parciales no inferiores a 100 kilómetros, indicando al [illegible] de tomar pasajes, los puntos en que deseen detenerse.

Estos pasajes serán válidos por un plazo de 75 días [illegible] nerse en cualquiera estación de la Red, siempre que se [illegible] menos con tres días de anticipación a la fecha del viaje [illegible] valer al tiempo de solicitarlos.

EL JEFE DEL DEPARTAMENTO DE TRAN

N CONGRESO SUDAMERICANO DE DE EMPLEADOS DE HOTELES

Para tratar de llevar a la realiza- de este proyecto se reunirá esta no- e, las 9, el Comité ProUnifica- del Gremio de Hoteles y Ramos Bares, para lo cual cuenta con la ción de los camaradas bolivianos.

En esta reunión, además de lo relativo al intercambio de relaciones entre los empleados de hoteles de Bolivia, Chile y otros países, se tratarán otros asuntos de importancia.

UNION DE PELUQUEROS

Interesante resultó la velada efec- la anteanoche en el salón de actos la Unión de Peluqueros, durante la se hizo entrega de los premios a agraciados en el concurso literario que se llevó a cabo para la celebración de las bodas de plata de esta institución.

En el momento oportuno el presidente señor Jiménez en un elocuente discurso puso en manos de los concursantes los premios donados en la forma siguiente:

1.er Premio, medalla de oro al cuento titulado "La reina de la cabellerita rizada", por el señor Rogelio Vallejos;

2.o Premio, medalla de plata, al señor Joaquín Palacios, por su composición "En la aldea".

3.er Premio, medalla de plata a la composición en prosa titulada "En la taberna", del señor Carlos Valdivia Castro".

Además, se discernieron varias menciones honrosas.

El Domingo, como se ha venido anunciando, tendrá lugar la elección de directorio para lo cual las comisiones nombradas estarán desde las 9 y media A. M., a 4 1|2 P. M., sin interrupción.

Trilladoras
— Y —
MOTORES DE OCASION
VENDE GARANTIDOS CASA DE MAQUINARIA
Teodoro Preisler
HUERFANOS 2448

Hacia la formación de una sola entidad de choferes

Mañana a las 9.30 P. M., se llevará a efecto en el local de la Manuel Montt, Olivares 1643, la reunión de delegados de las siguientes instituciones: Sindicato de Arriendo, Choferes no organizados, Sociedad Manuel Montt, Federación de Choferes, y Junta Central del Rodado, señores: Abraham González, Luis C. Martínez, Carlos Medina, Arturo Cerda, Juan Opazo, Julio A. Durán, Conrado Aguirre, M. J. Canales, y Luis Ayala P., con el fin de seguir tratando sobre la organización de una sola institución de choferes.

También se reunirá la comisión en Pro-Compra de Taxímetros, a fin de dar cuenta de las últimas gestiones con las casas importadoras.

CENTRO CULTURAL RECREATIVO "LOS TRANVIARIOS".— La comisión de fiesta de este Centro ha preparado un baile familiar para hoy a las 9 P. M.

Sociedad Defensores de Chile en 1879

Anteayer Miércoles celebró sesión ordinaria esta institución bajo la presidencia de don José Luis Alarcón, y se tomaron los siguientes acuerdos:

Recordar a todos los asociados que deben estar preparados para concurrir a la coronación de la Virgen del Carmen, patrona de las armas de Chile;

Mantener abiertas las inscripciones de socios para que se acojan todos los veteranos del 79, para cuyo efecto pueden dirigirse al local social, Juárez 777;

Designar como miembros de la comisión de Mausoleo social, a las siguientes personas: José Francisco Cabrera, Dionisio Contalva, Julio Pino y Evaristo Martel.

Avisar a las instituciones sociales que toda correspondencia relacionada con esta institución, la dirijan al local social, Juárez 777.

Sociedad Adelanto Local Población Lo Ovalle

En la última junta general eligió el siguiente directorio que regirá desde el 12 de Diciembre hasta el 12 de Junio de 1927:

Presidente, señor Francisco Campos.

Secretario, señor Carlos Brown.

Prosecretario, señor Luis Ortiz.

Tesorero, señor Blas García.

Protesorero, señor Luis Contreras.

Directores, señores: Víctor Rebolledo, Pedro Alvarez, Belisario Herrera, Manuel J. Lagos, Luis Bastidas y Humberto Veas.

El próximo Domingo se efectuará la recepción del nuevo directorio en junta general.

UNION DE LOS TIPOGRAFOS—La comisión de fiestas de esta institución ofrecerá el Domingo 12, a las 9 P. M., un baile en honor del ex-tesorero, señor Víctor Poblete.

CARTA ABIERTA AL DIRECTOR-DE-DE LA CIA. DE TRANVIAS

El Diputado, señor Luis Ayala P., nos ha pedido la publicación de la siguiente carta abierta:

Señor Director Delegado de la Empresa de Tracción y Alumbrado de Santiago, don Juan Tonkin. —Presente.—Muy señor mío:

Desde hace mucho tiempo, señor, sentía grandes deseos de enviarle una carta personal y pública a usted; sobre todo, instado por la serie de cartas que ha dado a la publicidad, como también por parte de la Dirección de la Compañía, a especie de desafío.

Sabe el señor Tonkin, decía yo para mí, que tiene el techo de vidrio, y no me explico cómo se atreva a tanto.

Ha pedido usted, señor, en sus cartas públicas, el castigo de los que han tenido alguna participación en los últimos movimientos que el Gremio de Tranviarios ha efectuado por solidaridad con sus hermanos, los obreros de la capital; de esto se desprende que usted, señor, querría que esos hombres debieran ir a la cárcel lisa y llanamente.

En verdad, después de sus instintos de socialista, manifestados ante el que esto firma, cuando era empleado de la Compañía y concurría a su oficina en representación del personal, después de esto, señor, tengo y debo sorprenderme y llegar a la conclución que aquello era pura palabra, aquello del reconocimiento del derecho de libertad de opinión, etc., etc., ha desaparecido.

Sobre todo, señor Tonkin, se me crispan los nervios cuando estudio y resuelvo quienes fueron los que impulsaron la huelga de Abril que trajo como consecuencia el alza de las tarifas para la Empresa de la cual es usted el único motor.

¿No es lógico que usted, mejor dicho, la Empresa, pague como corresponde a un gremio, a un conjunto de hombres que sólo han sabido cooperar y resguardar los intereses de la Compañía?

Aún cuando no comulgando con esos sentimientos socialistas manifestados, digo yo, debe por lo menos tratarlos como hombres que le son fieles, y no como a esclavos.

¿No considera usted justo que cuando los tranvías con el esfuerzo sobrehumano de los empleados, hacen al día hasta 400 pesos, debe recompensárseles en forma, máxime cuando existe un contrato ante el Gobierno, que fué finiquitado con la cooperación del que esto firma?

¿No cree usted, señor, que es conveniente también atender sus peticiones, como la de proporcionarle uniformes de Verano a ese personal que se derrite en los tranvías, con los gruesos uniformes de Invierno?

¿Qué dirá de eso Mr. Pearsson-¿habrá visto en alguna parte por donde ha recorrido, este procedimiento que yo llamo un atentado a la humanidad, porque es netamente premeditado y se mantiene nada más que por el capricho de un hombre?

¿No cree usted, señor que es inhumano el trabajo que se les hace efectuar a los obreros de la revisión nocturna y sus anexos?

Es claro, esto lo debe ignorar usted, pero haga una visita, así, sólo, sin sus consejeros, y verá cómo trabajan en la sección tráfico, los maquinistas y cobradores, cómo se esfuerza el primero para detener el tranvía completo de pasajeros, por sus malas palancas y sus exiguos itinerarios, verá también cómo en la maestranza se les triplica la labor a un escaso personal, que no da abasto, y por ende salen al servicio los tranvías en forma pésima, que tienen que volver nuevamente en muchas ocasiones después de cortas horas, a repararse; no olvide revisar también los materiales que se les proporciona a estos hombres para el trabajo. Moléstese, señor, y vaya una sola hora a los depósitos de la Revisión Nocturna, y verá usted, señor, cómo se sacrifican esos varones, tanto aseadores como mecánicos en las ocho horas consecutivas que trabajan, luego después, si lo desea, contésteme si ello es humano, si es humano también quitar a esos hombres el derecho de entretenerse en la hora de descanso, como lo establece la última circular enviada por la Dirección de la Compañía.

Señor, estos hombres son seres racionales, que no sólo necesitan comer y trabajar.

Todo esto y las continuas amenazas que se hacen al personal por medio de circulares y cartas publicadas, tanto a empleados como a obreros, surten sus efectos, hoy que tenemos en la capital una grande abundancia de brazos, hoy que el obrero es el esclavo moderno y vende sus fuerzas sin ninguna garantía, sin siquiera que se le garantice el pan y el abrigo, elementos indispensables para la vida; pero, señor, esto tiene que terminar. Si los hombres que se dicen patriotas no abordan por su solución, ello abortará y reventará como una explosión, de la cual nadie puede garantizar nada. Prefiero lo primero, de todo corazón, pero tampoco rehuyo lo segundo, y entonces, señor, los procedimientos actuales, la Empresa no los podrá poner en práctica y vendrá el boycott, que de seguro no sólo será el personal quien lo haga, recuérdese que no cuenta la Empresa con la simpatía del público, hace mucho tiempo que está divorciada, las injusticias, señor, sólo duran hasta cuando el débil quiere esto es muy reconocido.

Créame, señor Tonkin, cuando usted pedía el castigo de los que consideraba culpables de los últimos movimientos al señor Intendente Municipal, yo pensaba: muy bien; pero que ello sea por parejo y después de un proceso.

Me había deslizado un poco de mi propósito al escribirle esta carta, y ello se puede refundir en un sólo acápite, y es, que el gremio en general, no se encuentra conforme con el procedimiento de la Dirección de la Compañía; ahí están los empleados, que sin decirles agua va, se les retira de la Ley de Empleados Particulares y se les somete a la ley 4054.

Todo esto, señor, es injusto, y tarde que temprano, vendrá la tempestad que me adelanto a manifestársela, conociendo como es usted, y sabiendo también que se encuentra en Santiago el representante general de la firma, Mr. Pearson, y creyendo con lo sincero que soy, usted ha de hacer una visita por las partes que yo le he señalado. No olvide, señor, lo que significa con estos calores, andar con el uniforme de Invierno al personal del tráfico.

Sin más, lo saluda muy atentamente y se suscribe su Atto. y S. S. — **Luis Ayala P.**, Diputado por Santiago.

Santiago, 4 de Diciembre de 1926".

ASOCIACION DEL TRABAJO
Conviene al patrón tomar su seguro de accidente en nuestra Sección
1. Porque la Asociación no es institución comercial, sino de fomento y ayuda de las industrias; 2. Porque, no teniendo grandes gastos, puede fijarle PRIMAS ECONOMICAS, cuyo valor disminuye proporcionalmente, desde el tercer año de contrato, hasta quedar reducida a la mitad; 3. Porque el patrón queda en aptitud de utilizar, **sin gasto alguno de su parte,** los diversos SERVICIOS SOCIALES que la Asociación mantiene en beneficio de la armonía patronal-obrera. Dirección general:
CATEDRAL 1395
Casilla 3804.—Teléfonos 3477 y 3796
Valparaíso: Yungay 540.—Concepción: Angol 440.—Agencias en casi todo el país.
CHILE

FUMA U. DE A 40? PUES AHORRE 20 FUMANDO "FARO"

REUNIONES SOCIALES

Congreso Social Obrero.—Para hoy, a las nueve P. M. cita a la Comisión de Escuela, a la de Fiesta y a la mesa directiva.

Sociedad de Choferes Manuel Montt.—Cita para hoy, a las 9.30 P. M. a junta general extraordinaria para seguir tratando con la reforma de los estatutos.

El Domingo se llevará a efecto un baile social.

La comisión de edificación de las casitas está todas las noches desde 9 a 11 P. M., para mostrar los planos y detalles de las casas de la Población Manuel Montt

Centro de Tapiceros de Santiago.—Cita para hoy, a las 9 P. M., a sesión de Directorio y para el Domingo, a las 9 A. M. a reunión general.

Unión Gremial de Elaboradores en Maderas.—Cita a junta general ordinaria para hoy, a las 6 P. M., en Nataniel 1057.

Círculo Choferes y Cobradores Línea Pila del Ganso.—Cita a reunión de directorio para hoy, a las 9 1|2 P. M., en Delicias 3837.

Sindicato Blanco de Sastres Femeninos.—Hoy a las 7 P. M., se llevará a efecto la asamblea carmelitana, que venía preparando este sindicato femenino en Bandera 657.

Sindicato Blanco de la Policía de Aseo.—Cita para hoy a una importante reunión para tratar algunos asuntos de carácter interno. La hora y local de costumbre.

Consejo Industrial de Alimentación.—Sección Fideeros).—A los personales de las distintas fábricas de fideos de la capital cita a una reunión para el Domingo, a las 10 A. M., en Río Janeiro N.o 465.

Asociación Central Ford.—Cita para hoy, a las 9 P. M., en primera citación y a las 9 1|2 en segunda.

Cooperativa de Obreros Metalúrgicos.—Cita al Directorio para hoy a las 8 1|2 P. M., por ser primer Viernes del mes.

Sindicato de Choferes de Chile.—Cita a junta general para hoy, a las 9.30 P. M., en Olivares 1643.

Así mismo se pone en conocimiento de los asociados, que según un acuerdo último, los socios que estén atrasados en más de 4 meses, quedarán al día pagando Diciembre únicamente.

Sociedad de Comerciantes del Mercado Central.—Cítase al Directorio, hoy, a las 6 P. M.

SOCIEDAD "LA UNIVERSAL".—El próximo Domingo, a las 7.30 A. M. se reunirá los miembros de esta institución, en el puente de los carros, Mapocho esquina de Bandera, para visitar los terrenos en que se construirán las casitas.

—Se pone en conocimiento de todos los miembros de esta Sociedad que ha sido aprobado el Estatuto Unico de la "Unión Social Mutualista", que será ratificado con la asistencia de un Notario Público, en la fecha que oportunamente se indicará.

Corresponde pagar la cuota mortuoria anticipada N.o 34. Los socios deben avisar a la secretaría cada vez que se cambien de domicilio.

SOCIEDAD DE ARTESANOS "LA UNION". — El próximo Domingo a las 3 P. M., se reunirá la Junta General, con el objeto de elegir las personas que deben completar el nuevo directorio, que son: el 2.o vice-presidente, y tres directores.

—La Comisión de Fiestas llevará a efecto un baile familiar mañana a las 10 P. M.

UNION SINDICAL DE CONFITEROS, PASTELEROS Y ANEXOS DE CHILE.— En su última reunión tomó los siguientes acuerdos:

Citar para hoy a las 8 P. M., en especial a las distintas comisiones, en Bandera 542.

Activar la convención de Enero, como también la Cooperativa.

Adherir al comicio de los profesores.

¡Sea la de Antes!
Deje a un lado la máscara de fealdad que ponen en la cara unos riñones enfermos.
Si los riñones funcionan bien, su cutis adquirirá la belleza perdida. Tome
Píldoras de Foster
Contiene: Potassium Nitrate—Trementina Venecia—Aceite Enebro—Ext. Uva Ursi.

MATE LA MOSCA con Flyosan
REPRESENTANTES EXCLUSIVOS: HANNA Y PEAKE — AGUSTINAS 1150

AVISOS ECONOMICOS

1.—Avisos judiciales.

EL AUTO DE 2 DEL PRESENTE Juzgado (Mayor Cuantía) se ha ... el 18 de Diciembre a las 11 ... mañana para el remate de la ...dad Avenida Amengual, sin ...ero (parte chacra San Benito), ... metros cuadrados a una cua- ... Avenida Delicias.—Mínimum re- ...do 112,940 pesos pagaderos el ...tado. Si no hubiera postores por ...tal se rematará en 4 lotes: Lo- ... mínimum 34,329 pesos.—Lote ...mínimum 9,360 pesos.—Lote III, ...mum 20,328 pesos.—Lote IV, ...mum, 39,923 pesos. Demás ba- ... y antecedentes en el Juzgado in- ...do, Juicio Troncoso de Costa ... y otro con Sociedad Comer- ... La Poderosa Lda y otros. — ...Secretario. D—13

...RA CABRER, CABEZON Y ...pañía. — Por resolución judi- ... de 19 de Noviembre último, se- ...ó 13 del presente, 15 horas, ce- ...ación Junta Acreedores, para de- ...r nuevo síndico definitivo. Los ...s han hecho siguientes propo- ...s de convenio: 1.o Pagar 51 ... ciento de los créditos, remitien- ...acreedores saldo; 2.o El pago del ... se hará con cuota 10 o|o 30 ... después aprobación convenio, ...do, cuatro cuotas anuales a con ... Junio 1927; 3.o Los gastos y ... quiebra serán de cargo falli- ... Juzgado proveyó esta solicitud ... fecha 2 del presente, citando a ... Acreedores para 13 de los co- ...es, 16 horas, discutir propo- ... — El Secretario.

...RA BANCO POPULAR.—NO- ...ción.—En el escrito del sin- ... presentado en las cuentas del ... de Noviembre, se ha proveído: ...tiago, 3 de Noviembre de mil ...cientos veintiséis. A lo prin- ... y otrosí, como se pide.—Fi- ... Montreal.—Carlos Cruchaga, ...retario.

...ATE.—POR ACUERDO DE LOS ...ados en la liquidación de la ...dad conyugal habida entre do- ...Mercencia Correa y don Heriber- ...Valenzuela y partición de la he- ...cia el este último, ante el com- ...ario don Rafael Mandiola ... y en su estudio, Morandé ... rematarán el 17 del presen- ... a las 4 de la tarde, las siguien- ...propiedades: Casa y sitio de la ... Nueva de Matte N.o 1487 al ... mínimum: $ 20,000, pagade- ... doce mil pesos al contado ... saldo a seis meses con el 8 o|o ...interés. Casa y sitio de la calle ...de Matte N.o 1491. Mínimum: ... 1,000, pagaderos al contado. Las ...dad reconocen una deuda hi- ...primitiva de $ 15,000 a ... del Banco Régulo Valenzue- ...Cía. y los comuneros se obli- ... a librarlas con el precio de ...subasta. Antecedentes en el es- ... del compromisario, Morandé D-12

REMATE. — EL 20 DE DICIEMBRE del presente año, a las 4 de la tarde, en la Notaría de don Manuel Gaete Fagalde, Huérfanos 1242, se rematará la propiedad de la calle Carmen N.o 1924, de esta ciudad, de la sucesión de don Fidel Navarro, el mínimum será de $ 18,000. — El precio se pagará la mitad al contado y el resto a seis meses. — No tiene gravámenes. — Antecedentes en el Estudio Alessandri, Morandé 239. De 4 a 6 P. M.

2.—Arboles, plantas y semillas. (Compra - venta).

ALMACENES DE SEMILLAS, MO-randé 717, recibieron inmenso surtido Petunias gigantes, verbenas, clarines Spencer, gloximias, bellis monstruosas, claveles americanos, Raygrass, trébol enano. Consulte precios. D—10

POROTOS ROCKA, SIETE SEMA-nas, choclos americanos, tempranos, arvejas importadas, completo surtido hortalizas, garantizadas. Consulte precios. Almacenes de Semillas, Morandé 717. D—20

3.—Automóviles, afines y accesorios. (Compra-venta y composturas)

CURSOS DE MECANICA DE AU-tomóviles para aficionados en la Escuela de Artes y Oficios.—Matrícula abierta. 11—D.

CAMIONES DE REPARTO "FORD". SAN DIEGO 1270 Repuestos legítimos Ford. Neumáticos diferentes marcas. Pedro Medina. Agente autorizado Ford.

CAMIONES PARA CARGA Y PASAGEROS DESDE $ 8.525
AUTOMOVILES DODGE BROTHERS
TODOS MODELOS
BESA & Cía LTDA DELICIAS 950

AUTOMOVILES, ANTICIPA DINE-ro sobre consignaciones, permuta ricos automóviles, por sitios, propiedades. San Antonio 816. D-10

PANALES DE RADIADORES PA-ra todas marcas autos, góndolas, etc., marca Mac-Kinnon Dash. El mejor fabricado en EE. UU. Agentes únicos: Fassler y Cía. Composturas radiadores. Precios bajos. **SOTOMAYOR 5-A.**

UNA RENTA PUEDE FORMARSE adquiriéndonos un coche turismo cerrado de lujo para taxímetro. Visítenos. Escobar y Ebell. Delicias 1751. 10P.

HUDSON Y CADILLAC, TURISMO en perfectas condiciones, especiales para el campo. Ofrecemos de gran oportunidad. Escobar y Ebell. — Delicias 1751. 10-D

OFRECEMOS CON GRANDES FACI-lidades dos Ford turismo con partida. Escobar y Ebell. Delicias 1751. 10D

AUTO CHANDLER, VENDO EN $ 6,500, garantido. Tratar: O'Ryan, Gibbs y Cía., de 6 a 7.

4,000 GONDOLA TRABAJANDO Carmen Lira, modelo municipal, San Isidro 1490. D—11

$ 1,600, VENDO AUTO OVERLAND perfecto estado, seis forros, partida y repuestos. San Francisco 86. D—11

VENDO RICO CAMION DE CAR-ga, Ford, de 1 1|2 tonelada, con partida y arranque eléctrico. Carrocería sólida. San Diego 2077.

VENDO MOTO DE OCASION. SAN Pablo 2165. 12-D

VICTORIA ELEGANTE, CAMBIO por auto marca americana, dando diferencia en dinero. Alameda 2538. 11-D

VENDO FORD SPECIAL SPORT, dos asientos, ruedas alambre, Domeyko 2354. 12-D

AUTO CINCO ASIENTOS, PERFEC-to estado, vendo $ 5,000. Vicuña Mackenna 1313. 12-D

COMPRO AUTO FORD ULTIMO MO-delo. Vicuña Mackenna 527. 11-D

MOTOCICLETAS ALCYON, BICI-cletas con motor Alcyonnette, precionovecientos pesos, una gran liquidación, repuestos accesorios. Por transformación del garage, Fábrica Bertrand Tisné. Castro 141.

VENDO OCASION, CHALMERS, 7 asientos, 2 carrocerías, especial para camión. — Delicias 1936.

CAMBIO GONDOLA FORD POR turismo Ford. Calle La Bolsa 79. 11-D

CAMION FORD $ 1,400. ESPERAN-za 778. 11-D

VENDO CAMION CARGA GARAN-tido, Ford, Independencia 428. 11-D

DESEO ARRENDAR GONDOLA para pasajeros. Blanco Encalada 2999. D—11

DUEÑOS DE AUTOMOVILES Y chauffeurs, no olviden que el Garage Universal se encarga de hacer, dejar nuevo su automóvil. Mecánica, tapiz y pintura Ducó, último sistema, Phillipi 76. D—11

CAMION FORD POCO USO VEN-do. Arturo Prat 972.

VENDO NEUMATICO USADO, 30 por 5. Arturo Prat 1253. 11—D.

DE OCASION VENDO AUTITO CA-mión en muy buen estado y un camión de caballo. Placer 705. 11—D.

DUEÑOS DE AUTOMOVILES, Chauffeurs, arreglen su auto, mecánica, tapicería, y pintura Duco, Nurcote o Wilcolae, Schilaisa, último sistema Phillipi 76. 11-D

MOTO CLEVELAND VENDO, CASI nueva, $ 5.50. Sazié 2947. 11-D.

VENDO CAMION PERFECTO ES-tado, calle Valparaíso 1209. 12—D.

CURSOS DE MECANICA DE AU-tomóviles para aficionados en la Escuela de Artes y Oficios. Matrícula abierta. 12—D.

MAQUINARIA COMPLETA Y DE gran precisión, para garage o taller de importancia ofrecemos con facilidades. Escobar y Ebell. Delicias 1751. 10D

CURSOS DE MECANICA DE AUTO-móviles para aficionados en la Escuela de Artes y Oficios. Matrícula abierta. D-11

GONDOLA NECESITO ARRENDAR. Madrid 1648, 12 a 2. 11—D.

AUTOMOVIL DODGE, TIPO SPORT, vendo en $ 3.500. Otro de 5 asientos en $ 3.000. Libertad 420 de 12.30 a 2. 10—D.

RUEDAS BRODKWAY, CAPOTAS, capotas, fundas, repuestos. Hupmoviles, Dodge, Overland, vendo. Brasil 773. D—10

FORD PENULTIMO MODELO CA-si nuevo, vendo de ocasión. Brasil 773. D—10

GONDOLA FORD, VENDO, EN PER-fecto estado. San Alfonso 175. D—11

APCO

El único amortiguador de Suspensión Directa para cualquier modelo Ford. Proporciona suavidad sorprendente y economiza resortes. Juego de turismo, $ 200; Para camión, $ 120.—**René de Terán.—Plaza Brasil.**—Casilla 1042.

CAMION FORD DOS Y MEDIA toneladas, neumáticos cord, flamante, vendo de gran ocasión. Verlo y tratar: Esmeralda 673. 12—D

VENDO DE OCASION CARROCE-ría Sport para chassis Ford, último modelo. Lord Cochrane 1138. D—10

CAMION REPUBLIC, 3 1|2 TONE-ladas, perfecto estado, menos mitad su precio, vendo. Gran ocasión con grandes facilidades pago. Mayores datos: G. Pérez C., Casilla 88 D.

VENDO FORD DOS ASIENTOS, EN perfecto estado. Santa Elena 1738. D—11

AUTOMOVIL STUDEBAKER, MO-delo turismo 5 asientos, en perfecto estado, de servicio, equipado con ruedas de alambre. Tenemos encargo de vender. — Verlo de 10 a 12. — Besa y Cía. Ltda. Delicias 950. 12.D

4.—Animales (Compra y venta)

VENDO VACAS LECHERAS. Tratar: Pedro Lucio Cuadra N.o 70. Ñuñoa. D—11

33 VACAS Y VAQUILLAS HOLAN-desas, finas por cruzamiento, todas preñadas. Procedencia antiguo Criadero Las Vegas y después Las Mercedes. — Vendo. — Gonzalo Campo. — Galería Alessandri 15. Casilla 1145.

5.—Alhajas, joyas, monedas, etc. (Compra y venta).

ALO... UNICA-MENTE LA ROYAL podrá prestarle por sus joyas su íntegro valor; no pierda tiempo y llévelas allá.

SIN COMPETENCIA. — ESTADO 30. Relojes ancla 18 k., $ 145. Compromisos 18 k., $ 65 par de 10 gramos. Artículos para regalos. Pedidos de provincia contra reembolso. **C. MOTTA, Estado 30.**

NOVIOS: ARGOLLAS DE ORO DE 14 a 18 k., desde $ 30 par ofrece la Relojería Sportman. San Diego 780. 17—D

OFREZCO OCASION PAR AROS perlas con brillantes primera calidad. Indicar dirección. Cárdena. — Casilla 511.

7.—Aves, pájaros y huevos (Compra y venta)

CONCHILLA PARA AVES Y JAR-dines, ofrecemos. Pedidos a Hotel La Playa, Estación Dichato. D-10

GALLITOS CATALANES MUY SA-nos, hijos de importados, vendo 10

SUS GALLINAS PONDRAN MA-ciéndoles usted Mashfood. Cómpreles carne, sangre, linaza, hueso molido, conchuela. Almacén de Semillas, Morandé 723. D—10

SE NECESITA UN LORO QUE DI-ga: "Vendo Góndola Ford perfecto estado". — Tratar: Independencia 928. 12-D

8.—Avisos varios.

INGENIEROS, REGALO NIVELES, con trípode, indicadores de diagramas y otros instrumentos de control presiones. Catedral 1551. 10—D.

EVITE LA TIERRA Y el carboncillo de los trenes y autos. Cómprese un guarda - polvo por **$ 9.80** en la casa Industrial de Chile: Delicias 2456.

VELOCIPEDOS, importados, finos, autitos. Sillas de enfermo, Bicicletas Peugeot recibió J. Hamel. Moneda 833.

COLCHONES, CATRES, SOMMIERS
PRECIOS SIN COMPETENCIA
CASA "EL CARMEN"
37 SAN DIEGO 45
TELÉF. 1978

HELADOS ESPECIALES
REPARTE A DOMICILIO
LA ESTRELLA DE CHILE
DELICIAS 2489 TEL. 2429

"MUDANZAS". — SERVICIO AU-tocamión Provincias. Nataniel 24. D—13

JARDINERO FRANCES DESEA-ría arrendar o cultivar en medias una o dos cuadras. General Saavedra 1005. 11-D.

¡SEA RICO HOY MISMO! INFALI-ble combinación. Echaurren 71. 10—D.

10.—Casas, departamentos y piezas amobladas.—(Ofrecidas y buscadas)

SANTA ROSA 22. PIEZAS AMOBLA-das, casa familia. 13—D.

ARRIENDASE PIEZAS LUJOSA-mente amobladas con todo confort moderno a caballeros extranjeros en casa particular. — Ahumada 85. 15-D.

ARRIENDO CASA AMOBLADA central. Tratar, Delicias 1621. — Valenzuela. 15—D.

ARRIENDO PIEZA AMOBLADA calle caballero extranjero familia honorable. Irarrázaval 1700. D-12

11.—Casas, departamentos y piezas sin muebles. (Ofrecidas y buscadas)

Casas

$ 150 ARIENDO CASITA DECLA-rada "higiénica", cinco piezas, luz eléctrica. Aldunate 1424. 10D

$ 400 CASA 7 PIEZAS Y TODO servicio en la mejor cuadra de Santa Rosa 852. 10—D

EN LA COSTA DE CAHUIL arriendo o vendo buena casa con linda vista al mar. Gálvez 267. D—10

ARRIENDO CASA-QUINTA EN San Bernardo. Consta de 12 piezas, fuera dependencias. Verla y tratar: Arturo Prat 812. Dos cuadras de la plaza. D—10

DESEO ARRENDAR QUINTA EN Ñuñoa o Cisterna hasta $ 400 y 3.000 metros. San Isidro 746. D-12

150 ALTOS CUATRO PIEZAS CA-lle, electricidad, góndolas puerta. Santa Rosa 1496. D-10

AVENIDA MANUEL MONTT 733. chalet, instalaciones productivas, quinta 4.650 metros, arriendo. Tranvías. Bilbao 35. Datos: Diecioch... 99. 13—D.

VENDEDORES
Artículos eléctricos
A COMISION NECESITAMOS, TENDRAN BUENA UTILIDAD,
DIRIGIRSE:
San Antonio 357

COMPRE UN SITIO DE $ 300 EN el Balneario "San Sebastián", Cartagena - Playa Grande; y hágase construír un chalet de $ 3,500. Le damos facilidades. **HUERFANOS 1148.— Cornelio Aravena y César Silva**

$ 325 A $ 600 ARRIENDO CASAS recién terminadas. Verlas, tratar, de 10 a 11. Nataniel 438. 17—D.

ARRIENDO $ 80, 115, 125, 135,— Aprovechar para veranear las lindas casitas de 3 piezas y servicios de Avenida Infante 1436. Góndolas Salvador, bajada Lautaro. 17—D.

ROSAL 335, $ 480, ARRIENDASE bajos, hall. Primero Enero.

ARRIENDO CASA HABITACION, todo servicio. Esperanza 1075. 10—D.

$ 600 NECESITO ARRENDAR CAsa, diez piezas mínimum, fuera de servicios. Alameda a Mapocho. Puente 558. 10—D.

$ 200, NECESITO CASA PARA arrendar: 4 a 5 piezas patio. Avenida Matta a Mapocho. Puente 558. 10—D.

QUINTITA ARRIENDO O VENDO. Construcción sencilla. Garibaldi 751. Camión Manuel Montt.

$ 250, ARRIENDASE CASA BAJOS y altos, Mujica 76. Todo aseo y servicio. D—12

CALLE SAN ANTONIO, ARRIENdo espléndida casa esquina, en bajos, adecuada casa mayorista o club. Por tón calle atravesada, para entrar mercaderías. Tratar con su dueño. J. Ovalle. Moneda 977, de 1 a 2.30. D—12

$ 220, CASA CHICA, ARRIENDASE a matrimonio solo, Maipú 706.

$ 400, ARRIENDASE MANZANA REsidencial, Maipú 371, espléndida casa 2 baños, totalmente instalados, cocina gas y lámparas. — Tratar: Huérfanos 1244, 2 a 5. Señor Luco.

$ 400, ARRIENDO ALTOS, RANCAgua 045, inmediatamente Vicuña Mackenna. D—11

$ 350 ARRIENDO CASA RECIEN construída, inmediato Vicuña Mackenna. Tratar: Nataniel 125.

CASA-QUINTA CON ARBOLEDA, necesito. Dirigirse: Casilla 1599. 11-D

RESIDENCIA CENTRALISIMA. — Precios convenientes. Santo Domingo 1229. 14-D

$ 230 ARRIENDASE ALTOS FLAmantes cinco habitaciones y tres de servicio. Martínez de Rozas 3369. 11-D

LINDA CASITA CON TODO CONfort en calle Arauco 821, galería vidrio, baldosa y servicio. Tratar: General Mackenna 1153 (Sama).

SE ARRIENDA CASA A LA CAlle y piezas interiores. $ 80 y 35 Benavente 679. 11D

100 PESOS ARRIENDASE CASITA 3 piezas, Aldunate 1051. 12-D

220 PESOS ARRIENDASE CASA 3 piezas, García Reyes 833. 12-D

COMODA CASA SEIS DEPARTAmentos, hall, toilette y dependencias, arriendo. Moneda 2187.

ARRIENDASE $ 300 CASA SEIS piezas y servicios, gas y electricidad, cerca Plaza Yungay. Sotomayor 833.

400 COMODA CASA 6 HABITACIOnes, dependencias, jardín, parrón, arriéndase. Av. Seminario 346. 12-D

ARRIENDO CENTRALISIMA CAsita estilo chalet, recién concluída, 4 piezas, hall, servicios, gas, electricidad. Alonso Ovalle 1316.

CHALET ARRIENDASE. ROMAN Díaz 576. 12-D

CASITAS HIGIENICAS $ 60; Castro 472, Cité Modelo.

$ 290 ARRIENDASE CASA A PRAT 234, llaves N.o 6. 12-D

$ 150, 300, ARRIENDASE CASAS muy cómodas. Martínez de Rozas 2319.

CASITA 35, DOLORES 249, ARRIENdo.

$ 250 ARRIENDO SIERRABELLA 1365 bonita casa limpia, moderna, patio, comodidades. Tratar 1401. 11—D.

$ 160 CASA CHICA MUY CENTRAL Constitución N.o 95. Verla de 2 a 4.

$ 280 ARRIENDO COMODOS ALTOS Matta 481, entre Carmen y Lira. 11—D.

ARRIENDASE CASA PARA NEGOcio, Chacabuco 97.

FAMILIA EXTRANJERA ARRIENda mitad casa 3 piezas, a la calle a personas solas o matrimonio. — Libertad 160.

SE ARRIENDA O SE VENDE EN la costa de Cahuil, buena casa cinco piezas, con linda vista al mar. Gálvez 267. 11D

SE ARRIENDAN DOS CASAS PAra el 15, Plaza Bogotá. Tratar, Sierra Bella 1737. Canon $ 220 cada una. 12—D.

CASA 15 PIEZAS FUERA DEPENdencias con patio grande se necesita para el primero de Enero, gustaria central. F. F. de B. Cochrane 139. D-12

270, 300 PESOS, ARRIENDANSE casas recién construídas, muy elegantes. Tratar: Porvenir 361, entre Madrid y Cuevas. D—10

LORD COCHRANE 117, ARRIENDO a caballeros, piezas con pensión. D—10

260 BAJOS Y 300 ALTOS, 8 HABItaciones, baño, servicios, recién refaccionados, a 5 cuadras Plaza de Armas: Llaves en Lastra 858. Tratar: su dueño: Agustinas 1252. 5 a 6. 10-D.

Departamentos

ARRIENDO DEPARTAMENTO DOS o tres piezas, próximo Alameda. Blas Cañas 459. D—11

EN CASA HONORABLE ARRIENdo departamento de tres o cuatro piezas, con cocina. Baquedano 751. 11-D

DEPARTAMENTOS 2 Y 3 PIEZAS, balcones, luz, cocina, baños de la casa. Santo Domingo 1187. 16-D

ARRIENDASE DEPARTAMENTO, pieza. Santo Domingo 1014. 11-D

ARRIENDASE UN DEPARTAMENto Av. Matta 616, casa B. 11-D

Piezas

PIEZAS MATRIMONIO ARRIENdanse. Monjitas 421. D-31

ARRIENDANSE PIEZAS. SERRAno 244. D—10

ARRIENDASE PIEZAS LUJOSAmente amobladas en todo confort moderno a caballeros extranjeros en casa particular. — Ahumada 85. 10-D

VERANEAR EN SITIO Y CASA PROpios en el Balneario "San Sebastián" Cartagena (Playa Grande). El sitio le cuesta sólo $ 300 y la casa desde $ 3 mil 500 hasta $ 12,000—**HUERFANOS 1148.— Cornelio Aravena y César Silva.**

ARRIENDO LINDA PIEZA, BALcones calle. Grajales 2154. 10—D.

SE ARRIENDAN DOS PIEZAS, A personas solas, respetables. Tratar: Lira 1014. 10-D

ARRIENDASE PIEZA GRANDE, altos, balcón calle; otra interior. Av. Matucana 36. D—15

SE ARRIENDAN DOS PIEZAS A personas solas, respetables. Tratar: Lira 1014. D—10

ARRIENDO PIEZA CALLE BILbao 251. Plaza Manuel Rodríguez. D—11

PIEZAS CENTRALES ASEADAS, calle Rancagua 166. 14-D

SEÑORA Y 2 SEÑORITAS, NECEsitan pieza grande a la calle, sin muebles, con o sin pensión. M. C., Casilla 2497. 11-D

ARRIENDO PIEZA A MATRIMOnio sólo o a persona honorable. — Lord Cochrane 518.

ECHAURREN 272, ARRIENDO A personas honorables, dos piezas, baño y cocina; en casa sin pensionistas. 11-D

ARRIENDO UNA PIEZA PARA guardar muebles. Almirante Barroso 541.

PIEZA CON BAÑO ARRIENDO CAlle Diez de Julio 733.

12.—Compra y venta de casas y sitios

$ 30.000 a 40.000 COMPRO CASA BArrio Independencia, cerca de carro, propiedad de un piso, buen estado, negocio rápido, me entiendo sólo con propietarios. Casilla 2348. 10—D.

San Pablo esq.
muy comercial y muy buen edificio sólido, almacenes, gran renta. Debe $ 20,000 Caja.
VENDEMOS EN $ 75,000
Guzmán y Silva
1317 — HUERFANOS — 1317

$ 9,000 VENDO CASA EN PUENTE Alto, 9x62, con 4 piezas, cocina y arboleda. Tratar: Santa Isabel 157. D-11

LLOLLEO, VENDESE O ARRIENdase para pequeño hotel, chalet central, nuevo, ocho dormitorios, dos hall, tres toilettes instalados completos, garage, servicios, gran quinta con mucha sombra. Hudson y Silva Ltda. Huérfanos 1243. D-12

LLOLLEO, CHALET NUEVO, CINco piezas, pieza baño instalada, quinta con árboles en terreno firme, 472 metros cuadrados, luz eléctrica, pozo higiénico, $ 20,000. Hudson y Silva Ltda. Huérfanos 1243. D-12

LLOLLEO, QUINTA CON PIEZAS cuidador calle Santa Lucía, terreno firme, grandes árboles, 14 por 50 metros, $ 9,500. Hudson y Silva Ltda. Huérfanos 1243. D-12

COMPRO SITIO: BARRIO SAN Cristóbal, que tenga como mínimum 12 metros de frente, pago al contado, hasta $ 20.000. Negocio rápido. Puente 558. 10—D.

$ 1,300 VENDO SITIO EN RENCA (Población O'Higgins), Tratar: San Diego 371. 10-D

REMATE. EL 15 DICIEMBRE CASA Amunátegui 68. Mínimum $ 150.000. 13-D

COMPRO UNA CASA HASTA 15,000 pesos, barrio Matadero al Parque. Madrid 890. D—10

$ 18,000 CADA UNA VENDO DOS casas en calle de San Joaquín, a un paso de las góndolas, consta de seis piezas, baño, W. C., luz eléctrica, alcantarillado. Tratar con su dueño, calle de Magdalena Vicuña N.o 60, Llano Subercaseaux. D-12

COMPRO CASITA CENTRAL DOS pisos, produzca de 500 a 600 pesos mensuales de renta. Rivera 1222. 11-D

9,000 CASITA CUATRO PIEZAS, vendo a un paso góndolas Carmen. Dávila Larraín 1660. D—14

VENDO CASA $ 60,000, 40 AL CONtado, resto a plazo, Avenida Recoleta 983 en muy buen estado. 9 piezas, 5 de servicio, dos patios y arboleda en plena producción. 10-D

VENDO BONITA CASA, OBISPO Salas 94, Ñuñoa, entre Monseñor Eyzaguirre y Manuel Infante. 13—D

CAMBIO NEGOCIO POR PROPIEdad, pago la diferencia en dinero.— Independencia 352. 10—D.

EN LA COSTA DE CAHUIL arriendo o vendo buena casa con linda vista al mar. Gálvez 267. D—10

25,000 VENDO CASAS NUEVAS, hall, escritorio, dos dormitorios, comedor, cuatro servicios. San Luis 1220, una cuadra Matta, 50 metros autobuses 28. D—11

VENDO GRAN OCASION 30,000 MEtros terreno Cisterna. 10 de Julio 481. 10—D.

COMPRO CASA $ 30.000 A $ 45,000, barrio Recoleta, calles comprendidas desde Bellavista a Rosario y Purísima a la Avenida La Paz. Construcción sólida y limpia que tenga cinco a seis piezas, dos patios y mínimum frente nueve metros. Pago al contado, negocio rápido, para hacerlo en 48 horas. Solo me entiendo con propietarios. Puente 558. 11—D.

COMPRO CASA GRANDE DE OCAsión sin comisionista. Tratar: San Francisco 454. 10—D.

30,000 VENDESE CASA, CONSTRUCción nueva, 6 piezas, todo servicio. Río Janeiro 240. D—12

$ 35,000 VENDO BONITA CASA habitación y renta, Arauco 827, nueve piezas, luz eléctrica. Tratar ahí mismo, con su dueño.

VENDO CASA MODERNA, CONStrucción sólida. Facilidades. Dr. Brunner 679 (próximo Lira 10 Julio). D—11

$ 10 METRO, VENDO TERRENO, Ñuñoa. Tratar: Morandé 432, 10 a 11. Horacio Rosales. 12-D

SAN BERNARDO $ 5,000 CONTAdo, $ 5,900 plazo (vale más), parte mayor porvenir, particular o comercialmente quinta 7 piezas, pasadiso, comedor por terminar, góndola puerta. — G. E. Nogales 170. 12-D.

SE VENDE CASA MUY BUENAS condiciones, con buenas caballerizas y un carretón lechero, Rogelio Ugarte 1269. Tratar Lira 929.

VENDO CASITA 3 PIEZAS, ENTRAda carruaje, Concón 78 esquina Ecuador. Tratar: Borja 1286. D—12

$ 70,000 VENDO LOS FUNDOS, 91 Y 62 hectáreas, departamento San Carlos, 1 1/2 legua estación. Buenos para siembras y pacto. Mucho monte. Casa habitación. — Abogado Ramón Segundo Jiménez, Galería Alessandri 17, Piso 2.o, entrando por Huérfanos.

CASA 16 PIEZAS, VENDO, ALDUnate 1022.

ASEGURE SU SALUD Y FELICIDAD EN "SAN SEBASTIAN", Cartagena (Playa Grande), comprándose un sitio y un chalet. Una inversión total no superior a $ 4,000 le representa terreno y casa propios. **HUERFANOS 1148. — Cornelio Aravena y César Silva.**

13.—Compra y venta de negocios

INDUSTRIA CHICA COMPRO, casilla 2950. 11—D

GRAN OCASION, TALLER DE vulcanización se vende, ausencia dueño, al lado Cooperativa Choferes.— Delicias 1861. 12—D

SE VENDE UN NEGOCIO POCO capital entre citées. San Francisco 1765. 10-D

VENDO LAVANDERIA CENTRAL, por ausentarme; tiene casa habitación. Santo Domingo 592. D—10

LLAVES
TRABAJOS DE TORNO, MECANICA EN GENERAL
A. GRAF
SAN DIEGO 83

CIGARRERIA 1,400 PESOS VENdo a media cuadra Plaza Armas. Tratar: Gorbea 2860. D—10

VENDESE NEGOCIO MENESTRAS poco capital, con derecho al local. Cuevas 1501.

VENDO ALMACEN CENTRAL, CON trato. Portal Fernández Concha N.o 14. D—12

EN PUENTE ALTO, VENDO O arriendo la más antigua carnicería por no poderla atender su dueño, con venta diaria mil pesos. Plaza N.o 1. Desiderio Fuenzalida. D—11

SE VENDE PUENTE SODA, GRANdes facilidades de pago. Jose Miguel de la Barra 459. D—11

SE VENDE CIGARRERIA. TRATAR Huérfanos 1223. D—11

VENDO, PERMUTO O ARRIENDO, por no poderlo atender, espléndido bar a 3 cuadras Plaza de Armas, susceptible anexársele fuente soda. Informaciones: Gálvez 144 A.

VENDO PASTELERIA RESTAUrant, horno, espléndida esquina, larga contrata. San Diego esquina Milán.

NEGOCIO ABARROTES, ESPLENdida clientela, excelente situación en los Almacenes Cooperados, autobuses a la puerta, vendo barato, por no poderlo atender personalmente.— Tratar: de 9 y media a 10 y media A. M. — Franklin esquina Huemul.

VENDO ALMACEN ESQUINA-BUEna situación, poco capital. Carmen 617. 11-D

VENDO BUEN NEGOCIO DE PENsión. San Diego 1508. 11-D

LAVANDERIA VENDO, BUENA SItuación, prueba. Victoria 1064. 11-D

SE VENDE PANADERIA LA "FLOR de Lis", por enfermedad su dueño. Tratar: Lastra 1404.

VENDO RESTAURANTE. MAPOcho 884.

VENDO LIBRERIA BUENA SITUAción, lado Escuela Normal, por no poderla atender. San Diego 1533.

PELUQUERIA. SE VENDE LA ANtigua Peluquería del Internado. Tratar en la misma. Matucana 580.

LAVANDERIA COMPRO—CORRESpondencia, Clasificador 38. 10—D.

TALLER SOMBREROS SEÑORAS, poco capital compro. Clasificador 38. 10—D.

VENDO ALMACEN EN TRES MIL quinientos con habitación. Arturo Prat 1407.

POR NO PODERLO ATENDER vendo mitad de su valor almacén de menestras, arriendo barato, buena situación. Arturo Prat 1440. 11—D.

FUENTE SODA VENDO, ESTADO 25. 11—D.

RELOJERIA VENDO. TRATAR: Aldunate 1022.

POR VIAJE URGENTE VENDO EN Valparaíso Restaurant numerosa clientela barrio Almendral, cuatro años establecido, precio ocasión. Pedir informe a Olivar 99, Valparaíso. D-13

VENDO ALMACEN JUGUETERIA, varios artículos por no poderlo atender, espléndida situación. San Diego 343. Tratar: Moneda 808. 10—D.

PELUQUERIA VENDO DE OCAsión. Independencia 2035. 10—D.

POR ENFERMEDAD DEL DUEÑO de casa se vende una pensión situada en Manuel Montt 2839. 10—D.

VENDO GRAN OCASION, NEGOcio, $ 2.000, buen local, ganancia líquida $ 30 diario. 10 de Julio 481. 10—D.

VENDO ACREDITADISIMA PENsión y cena. Llano Subercaseaux 151. 10—D.

VENDO REGALADO CASA CENA, por serme imposible atender dos negocios, pase a verlo, patente rematada, abierto día y noche. Inés de Aguilera 1136. Plaza Almagro. 11—D.

COMPRO - VENDO NEGOCIOS abarrotes, ocasión. Arturo Prat 133. 10—D.

POR AUSENTARME DEL PAIS vendo negocio buena situación arriendo barato y poco capital, verlo y tratar: San Isidro 1898. 10D

VENDO ALMACEN $ 3.200 PUERta cité. San Pablo 2838. 10—D.

VENDO CARNICERIA Y CHANchería, entre Matucana y Patricio Lynch. San Pablo 3385. 10—D.

BODEGA DE COMPRA Y VENTA de sacos usados, de todas clases. Exposición 20. Teléfono 80, Estación. Diez y Pérez. E-7

PAGUEME
COBRA TODA CLASE DE CUENTAS, CHEQUES, LETRAS ETC
BANDERA 575 OFC. 3
CASILLA 380 SANTIAGO

REGALO CARNICERIA. ALDUNAte 1177. D-10

VENDO ESPLENDIDA PENSION situación en Matadero a prueba. Chiloé 2079. 31-D

POR AUSENTARME VENDO ALmacén; Martínez de Rozas 2359, esquina de Paz. 10—D

VENDO PASTELERIA, $ 3,000, buena situación, arriendo Diciembre pagado. San Pablo 2862. D—12

VENDO RESTAURANT, PATENTE rematada. Franklin 1127. 11-D.

HAGASE PROPIETARIO EN "SAN SEBASTIAN". Con $ 1 ganará $ 10. Un sitio: $ 300. Es el balneario ideal para el Verano. Tiene agua potable, luz eléctrica y tranvías. **HUERFANOS 1148. — Cornelio Aravena y César Silva.**

15.—Compras y ventas varias

COMPRO UN DOBLE FONDO A vapor. Santa Rosa N.o 852. 10—D

FABRICA
CHACABUCO 13
PRECIOS INCOMPETIBLES
EN BAÑOS Y CALIFONTS

TEODOLITO VENDO. NATANIEL 290. 10-D

SE VENDE CLIN NEGRO Y ROCIllo de primera clase, más barato que en las colchonerías y mueblería, calle San Ignacio N.o 1625. 10—D.

COCINAS Y MENAJE
DONDE
FAURÉ
CARMEN 315
FÁBRICA

FABRICA DE LAMPARAS, FAROles coloniales de fierro. Santa Victoria 326. 15-D

AGUARIENTES DE VINO DE LA Viña San Agustín, Itata, especiales para frutas, mistelas y usos medicinales. Estos aguardientes por su calidad no tienen competencia en plaza. — Depósito. Puente 832.

VENDO COCINA EN PERFECTO estado. San Diego 926. Casita 33.

VENDO PINITOS DE PASCUA, precios convencionales, San Diego 113.

VENDO UN BUEN ROTULO, PELUquería, nuevo, Mapocho 3157.

AMPOLLETAS DE CUALQUIER tipo, realiza a $ 1.80 c/u. San Pablo 2076.

STANCHIONS
BEBEDEROS
PARA ESTABLOS
JOSE ROBINOVITCH
HUERFANOS 2653 CAS. 1234

MANGUERA PARA REGAR JARdín vendo. Sargento Aldea 1038.

REPOLLO CRESPO GRANDE (planta), ciento $ 0.80; mil, $ 6. Planta escogida almácigos varias clases, planta camote. Jarrones, jardineras para pintar, platos madera para pirograbado, ofrece. Semillería Valenzuela, Mercado Central, interior.

SE COMPRA PELO DE MELENA, cualquier color. Rosas 1869.

PESOS, BALANZAS OCASION vendo. Avenida La Paz 15. 10—D.

CARABINA WINCHESTER VENdo ocasión. Avenida La Paz 15. 10—D.

ROMANA, BALANZA, MOLINILLO, vendo ocasión. San Alfonso 51.

VENDO COCINA ECONOMICA, DE dos platos. San Alfonso 26. 11-D

PAILA COBRE 50 CENTIMETROS diámetro vendo. ocasión. Matucana 82.

BALDES, BILLAR, MAGNETO, estantería, campana, pedestales vendo. San Diego 214.

OFICIALES MONTADOS: SILLA y correajes militares, vendo ocasión. Sotomayor 342.

VENDO BARATO INSTALACION, botellería. Depósito Vino. Franklin 987. 10—D.

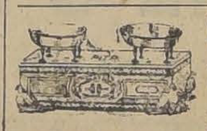

¡OJO! ANTES de comprar consulte precios en mi premiada fábrica de Balanzas y Romanas. Modelos varios de elegantes balanzas en cajas de fierro, de nogal y de mármol, Romanas desde 120 a 10,000 kilos. Composturas de todas clases. Pedidos de Provincias. Santa Rosa 295.

RESTAURANT PARIS
COCINA CHILENA
CONFORT, ECONOMIA
AMPLIOS COMEDORES PARA BANQUETES
BANDERA 331

COCINAS ECONOMICAS
FABRICA
EN REALIZACION,
DESDE $ 45
FACILIDAD PAGO
CHACABUCO 13

16.—Dentistas.

DENTADURAS POSTIZAS USADAS quebradas, compro. Maestranza 158. D-11

CLINICA DENTAL, LIRA 803. — Consultas gratuitas. 3—7. 12—D.

17.—Escuelas de choferes

ESCUELA PRACTICA CHAUFfeurs mecánicos, cursos rápidos, diurnos, nocturnos, varias marcas, también enseñanza por correspondencia mecánica electricidad. Vicuña Mackenna 456. Arredondo. 8-F

18.— Extravíos y hallazgos.

HABIENDOSE EXTRAVIADO EL recibo de Custodia N.o 2258, emitido por el Banco Anglo Sud Americano Ltdo., oficina de Santiago, en nombre de Enrique Appelgren, por 2540 acciones de la Sociedad Fábrica de Cemento El Melón, queda nulo y sin valor por haberse dado el aviso correspondiente. D—10

GRATIFICACION DAREMOS POR papeles olvidados en carro Bilbao. Bueras 160.

BUENA GRATIFICACION AL QUE devuelva prendedor cuadrado de brillantes con perlas, perdido en el centro ayer en la mañana. Catedral 2412.

19.—Empleados para comercio y oficinas. (Pedidos y ofrecidos)

RECIBO ENCARGOS EN COMIsión a Potrerillos. Lastra 1322. 12—D.

ESTE LINDO CHALET DE $ 3,500, PUEDE SER SUYO con muy poco desembolso. Se lo construímos en "San Sebastián" (Cartagena - Playa Grande). El sitio de 300 m2. vale $ 300. **HUERFANOS 1148.— Cornelio Aravena y César Silva.**

CONTADOR

Encárgase llevar toda clase contabilidades, balance, tramitaciones al impuesto a la renta.
— CASILLA 5025 —

VENDEDORES RELACIONADOS con mercerías y almacenes repuestos autos, para artículo conocido de gran consumo. De 11 a 12 M. y de 2.30 a 3.30. N. York 80. Departamento 6. 11—D.

NECESITO VENDEDOR, FIANZA 100, sueldo 700. Victoria 1044. 10—D.

SEÑORITA COMPETENTE PARA mostrador de tintorería, necesita Tintorería Las Novedades, San Francisco 409, presentarse de 9 a 12.

PERSONA SERIA, HONORABLE Y con fianza, solicita cobranzas. A. R. G. Avenida Matta 971. D—12

JOVENES PROPAGANDISTAS, NEcesito. Carrión 1872.

JOVEN, EX-JEFE ABARROTES, SE ofrece, buenas recomendaciones. López 308.

NECESITO CAJERA, HUERFANOS 1002. Presentarse 3 a 5.

SEÑORITA, DESEARIA OCUPAción para mostrador para luego. Dirigirse por carta, Compañía 1065. Oficina N.o 10. 11-D

CAJERA CON PRACTICA, SABIENdo las cuatro operaciones necesito. Bandera 636.

OFRECESE JOVEN PRACTICO maderas, como cobrador, fianza hipotecaria. Caupolicán 2920. Barrio San Alfonso.

JOVEN ESPAÑOL ADELANTADO en contabilidad ofrécese cualquier trabajo decente. Meiggs 80. 11-D

SEÑORITA VENDEDORA A COMIsión, necesítase en Bandera 327.

SEÑORITA PARA OFICINA NECEsitamos, de 1 a 2 P. M. Ahumada 17, oficina 11.

SIETE AYUDANTES NECESITO Y tres señoritas honorables. Venegas Salas. Plazuela Santo Domingo.

VENDEDORES CONOCEDORES DE clientela, abarrotes necesita casa importadora para Santiago. Presentarse con certificados y solicitud por escrito a San Antonio 760, de 2 a 4 P. M.

SEÑORITA PARA VENDER ARtículo fácil, necesito. Bulnes 1012.

OPERARIO JOVEN, INTELIGENte, que sepa algo de timbrado en relieve se necesita. Alameda 3081, casa 3. 11D

JOVEN ESPAÑOL SE OFRECE AL comercio o cualquier ocupación decente, práctico para mostrador o ventas en la calle; fuí por vario tiempo administrador de Hotel, poseo buena letra y conocimientos comerciales. Dirigirse: F. Alvarez, San Pablo 2485. 14—D.

SEÑORITAS MUY EDUCADAS Y honorables, buena presencia, necesitamos varias. Presentarse calle Mosqueto 456, de 10 a 12. Ninguna relación tiene con nuestra oficina la planca Imbert. D-12

22.— Hoteles y pensiones

HOTEL NUEVA YORK, PIEZAS higiénicas desde $ 4, con pensión 8. San Diego 254. D-11

QUESOS Y MANTEQUILLAS
POR MAYOR Y MENOR
21 DE MAYO 879
ESQUINA MAPOCHO
EL TORO

HOTEL FORNOS, PIEZAS AMObladas, desde $ 3, pensión económica. San Diego 117. 15-D

CASA RESIDENCIAL, ESTADO 75, regios departamentos, salita, baños privados, para familias. Excelente comida, estilo familiar. Precios módicos. English Spoken. 13—D.

HOTEL Y PENSION ESPAÑA, DElicias 3319, frente Estación Central, se da pensión desde $ 140, piezas para pasajeros, desde $ 3. Buena atención, seriedad. D—10

PIEZAS CALLE, PENSION, TELEono. Todo respeto. Carmen 56. 11-D

ALAMEDA 777 ARRIENDANSE piezas pensión. D—10

DOS O TRES PIEZAS PENSION tomaría matrimonio solo.—T. Z., Maestranza 856. 10—D.

ARRIENDO BUENA PIEZA, CON O sin pensión, persona seria. Cochrane 1225. 10D

CENTRALISIMO, SAN DIEGO 79, ofrece piezas pensión, viajeros. 13—D

FAMILIA HONORABLE, SIN NIños, arrienda cómodo, independiente departamento, una, cuatro piezas, hall, balcones calle, baño completo, para arrendatario, pensión familia. Santa Rosa 94. D-11

DEPARTAMENTO O PIEZA PENsión. A. Ovalle 830. 10—D.

MAGNIFICAS PIEZAS, CON, SIN pensión, arriendo. San Diego 218. 11—D.

PENSION PIEZAS AMOBLADA, días, meses. San Diego 110. 10—D.

PENSION, DEPARTAMENTO ESPAcioso, pieza. Bulnes 30. D—10

ARRIENDO TRES PIEZAS CON O sin pensión a personas solas. Molina 540. D—11

RESIDENCIAL, VERGARA 624, Regio departamento cuatro piezas, pensión mesa, Domicilio, 70. 15D

$ 135 BUENA PENSION, PIEZA amoblada, Cóndor 1353.

ARRIENDO BUENAS PIEZAS CON pensión. — Arturo Prat 235. 11D.

PIEZAS PENSION OFREZCO ROGElio Ugarte 1118. Esquina Matta. 11-D

MATRIMONIO NECESITA DEPARtamento independiente calle, 2 piezas, baño, pensión. Oriente Plaza Armas. —Precios: Correo Central. — V. D. L. 11-D

ARRIENDO DEPARTAMENTO A la calle con sin pensión. — Cuevas 715. 12 D.

PRAT 129 OFREZCO PENSION, piezas amobladas.

ARRIENDO PIEZA CON PENSION a señora sola. Doy pensión de mesa. Diez de Julio 365. 11-D

PIEZAS CON O SIN PENSION. TArapacá 1019, altos al llegar Prat.

ALAMEDA 1621, PIEZAS PENSION, precios bajos. 13-D

PIEZA CON O SIN PENSION, UNIco pensionista. Gálvez 54. 12-D

ARRIENDO PIEZA AMOBLADA con pensión. Sto. Domingo 733. 11-D

LA MEJOR RESIDENCIA VERANIEGA SE consigue en "San Sebastian". - Cartagena, (Playa Grande). Un sitio y un chalet valen solamente $ 3,800 y tienen agua potable, luz eléctrica y tranvías. **HUERFANOS 1148.—Cornelio Aravena y César Silva.**

ESPLENDIDAS HABITACIONES calle con pensión, precios módicos, buena comida. Monjitas 808. 14-D

DOY PENSION MESA, A PERSOnas solas. San Pablo 1685. Casa 1.

PENSION FRANCESA, ALAMEDA 1146. Se arrienda dos piezas sin muebles y con pensión. También se reciben pensionistas.

CATEDRAL 1267, PENSION, PIEzas, oficinas para profesional.

OFREZCO BUENAS PIEZAS PENsión. Catedral 2429.

ESPLENDIDAS PIEZAS, REGIAS comidas, Rosas 1355.

HOTEL BOHEME, SAN ANTONIO 54, piezas amobladas $ 5 persona. 10—D.

ARRIENDO LINDISIMAS PIEZAS pensión a personas honorables, precios módicos. Arturo Prat 143. D-15

23.—Instalaciones y accesorios para negocios. (Compra y venta)

REALIZO ARTICULOS DE INSTAlaciones de paquetería y cigarrería.— Lira 1416. 10D

VENDO UTILES DE CARNICERIA Jotabeche 319. 10—D.

VENDO UTILES DE CARNICERIA y romana. Mapocho 2887. D—10

VENDO VITRINA COLONIAL DE comedor en 200 pesos. Lord Cochrane 1846. 30—D.

VENDO BARATO ESTANTERIA, vidrieras paradas. Escritorio Ministro y mucho material eléctrico. Catedral 1551. 10—D.

DE OCASION, VENDO MOSTRADOR estantería, vidrieras, pesos y varios útiles para almacén. Erasmo Escala 2567.

VENDO MOSTRADOR Y ESTANtería en perfecto estado. Martínez Rozas 3441. 11D.

OCASION VENDO UTILES DE Carnicería. Tratar: Ñuble 447. 11D

SE VENDE UN MOSTRADOR Y EStantería. 10 de Julio 737. 11-D

SE VENDE UNA VIDRIERA GRANde. Agustinas 1129. 11-D

VENDO DE OCASION BONITA EStantería. Avenida Matta 616. 13—D.

COMPRO ESTANTERIA, MOSTRAdor almacén, siete metros largo.— Franklin 1057. 13—D.

POR CAMBIO DE NEGOCIO VENdo estantería y mostrador para almacén. Tratar, de 5 a 6 P. M. Castro esquina de Gorbea. 11—D.

VENDO ESTANTERIA Y MOStrador para almacen, por cambio de negocio. Castro esquina Gorbea. 11—D.

24.—Instrucción y educación. (Colegios, academias y profesores).

ESTUDIE EN VACACIONES: CONtabilidad, taquigrafía, escritura máquina, cursos rápidos, colectivos, individuales. Diplomas legalizados. Instituto de Contabilidad, Santo Domingo 831. D—29

CURSO DE VACACIONES DEL "Instituto San Martín", San Martín 64. Recibe internos, medio-pupilos, externos. Sistemas antiguo, concéntrico. 11-D

"BELLEZA Científica Coiffeur (arte Peluquería). Masaje físico Mecánica Dental. Pedicuro - cirujano. **"Comercio":** Contabilidad. Taquigrafía. Escritura máquina. Idiomas. Telegrafía, etc." "También por correspondencia". Diplomas válidos. Pida prospectos gratis. Director Prof. Díaz Gascogne (autorizado por Supremo Gobierno). Instituto Profesional "Presidente Alessandri". Inscríbase. Bandera 127.

CURSOS VACACIONES, INSTITUto Pinochet Le Brun. Internado. Externado. 15-D.

CURSO DE VACACIONES DEL INStituto San Martín San Martín 64. Recibe internos, medio pupilos, externos. Sistemas antiguo, concéntrico. D 10

CURSOS DE MECANICA DE AUTOmóviles para aficionados en la Escuela de Artes y Oficios. — Matrícula abierta. 11D

CURSO DE VACACIONES DEL "Instituto San Martín", San Martín 64. Recibe internos, medio-pupilos, externos. Sistemas antiguo, concéntrico. Humanidades, preparatorias. 11—D.

PROFESOR DE INGLES UNIVERsitario, de un acreditado Colegio Inglés de Valparaíso se ofrece como tutor particular o puesto similar para los meses de vacaciones en ciudad o campo. Contestar a: C. F. W. Casc. "La Nación", Valparaíso.

CURSOS VACACIONES, INSTITUto Pinochet Le Brun. Internado. Externado. Huérfanos 1657. 16—D.

TAQUIGRAFA, REGULAR CONTAbilidad, francés. Ofrécese. Echeverría 1006. 10—D.

3 MENSUALES ENSEÑANZA EScritura máquina. Ricardo Santa Cruz 757.

CONTABILIDAD, TAQUIGRAFIA, idiomas, dactilografía, enseñamos, rápidamente. Instituto Comercial, Agustinas 1060.

25.— Instrumentos musicales, afines y accesorios. (Compra - venta y composturas).

VIOLINES, GUITARRAS, MANDOlinos, surtido completo: acordeones, desde $ 25 a $ 1.500. Cuerdas, romanas para todo instrumento. Vende Victrolas y compone de todas marcas. Vendo piano alemán ocasión. San Diego 138.

DISCOS, AMERIcanos, argentinos y nacionales, surtido permanente de las mejores novedades. Remitimos a provincias contra reembolso. Solicite lista gratis. **Casa César Rau. - Ahumada 31**

PIANO FLAMANTE OCASION VENdo. Serrano 271.

CHALETS DE $ 3,500, $ 4,000, $ 5,000, $ 6,700, $ 9,000 y $ 10,000 Cartagena, Playa Grande. Vendemos con facilidades. **HUERFANOS 1148.—Cornelio Aravena y César Silva.**

DISCOS VICTOR [illegible] das marcas desde [illegible] vedades: cantinelas [illegible] rotos, por nuevos [illegible] victrolas vendemos [illegible] go. Repuestos [illegible

¡NADIE PUEDE, NI PODRA COMPETIR CON NOSOTROS! Somos fabricantes y, como tales, hemos implantado el sistema único en Chile: de vender al detalle a los mismos precios de por mayor

CANOTIER RUSTIC $ 7

FABRICAS UNIDAS AMERICANAS DE SOMBREROS — Depósito: Esmeralda 872 (a 20 metros de 21 de Mayo)

...O TECHO, NEGRO, REALI... Morandé 822.

...ALAMOS, TAPAS REALIZO. ...o Aldea 1088.

...TEJAS, ADOBES, LADRI... ...telón usado. Santa Filomena 11—D.

...O PUERTA CORTINA Y ...Casilla 1980. 12—D.

...A PINTAR SU CASA CON ...Taller de pinturas, Guillermo Cavieres, Alonso Ovalle 1074.

... Máquinas, motores, ... y accesorios. (Compra y composturas)

...ONA MAQUINAS DE ESCRI... ...100. Composturas garantidas. Morandé 410. Teléfono 4810. D-16

MAQUINARIAS Y HERRAMIENTAS PARA INDUSTRIA MECÁNICA Y MADERERA FRITZ EBERSPÄCHER MORANDÉ 1733 TEL. 2487

...NA DE VULCANIZAR Com... ...Mackenna 2. 10D

...O EN ARRIENDO PICADO... ...coliseras, trilladoras, locomóviles Marshall de 10 y 8 HP., o ... Pradenas. Lucio Cuadra N.o 10-D

...NA BIOGRAFO, DIFEREN... ...ocasión vendo. San Diego 11—D

...NA CEPILLADORA 30—40 ...compro. Maipú 1208. 10—D.

...O MOTOR PARAFINA 5 CA... ...sierra. Nueva Matte D—10

...O MACHIHEMBRADORA ...espigadora y sierra ... Bascuñán Guerrero 2270. D—10

...MIENTAS Y MATERIALES ...vende. Unión Americana 77. E—4

...NA SINGER, DE PIE, VEN... ...1393. D—12

...PRENSAS VENDO MAQUINA... ...elaboración cajas cartón. Santa ... 955. D—12

...O QUEMADOR DE PETRO... ...acción mecánica, sin inyección de aire o vapor. Nueva York ... bajo, oficina 2.

...O SINGER BOBINA $ 200. ...dencia 361. 11-D

...NA 1/8 MAYOR, GUILLOTI... ...tipos, por viaje, ven... ...ocasión. Madrid 1319. 12—D

...O MAQUINA DE ESCRIBIR ...Müller. Cueto 768.

...NA 2 H. P. ALTERNO VEN... ...Nataniel 1474. 12—D.

...VENDEN DOS MAQUINAS DE ... precio regalado, marca ... $ 1.900 las que piden ... otra $ 750. Moneda 1458. D-11

... Muebles. (Compra y composturas)

...COMPRO DINERO POR MUE... ...a consignación. Compro ... completos. Casa Remates.— Antonio 74. N|O.

COMPREN MUEBLES SIN comparar precios, estilos y calidad de la enorme existencia que ofrece la gran Fábrica y Mueblería "Washington". Maestranza 444. Grandes facilidades de pago, con entrega inmediata.

...RICOS CALENTADORES DE ...instalados, funcionando. Fábrica. Chacabuco 13. D—20

...LES: OFRECEMOS CUAL... ...estilo, precios muy ventajosos; ... inmediata, grandes facilidades pago. Consulte nuestras condiciones. Fábrica Sociedad Nacional ...bles y Maderas. Copiapó 1060. ...Prat y San Diego. Dic.—22

CATRES COLCHONES SOMIERS, Á PRECIOS DE FÁBRICA AHUMADA 28 Y 32

...LES, DORMITORIOS, COME... ...salón, escritorios, variedad es... ...especialidad en coloniales. — ...bajísimos. Grandes facilidades pago con entrega inmediata. ...dad sillas desde 100 pesos ... venga consultar, Fábrica Nacional de Muebles, Serrano 398. Es... Cóndor. N. O.

...LES USADOS, EN CUALQUIER ... compro: voy a domicilio. Vi... Mackenna 1313. 24Dic.

Compro muebles

...sión. Voy a domicilio. San... Domingo 936. 4—E.

...TORIOS DESDE $ 550.—CO... ...medores, $ 500; Salitas, $ 350; Salones, 800; Escritorios, 200; Completo surtido catres, bronce, sommiers, colchones, etc. Precios asombrosos. Facilidades pago. Fábrica y Mueblería "Río Janeiro", Delicias 2933, frente Portal Edwards.

...DOS MESAS DE BILLAR ...Franklin 1024. 10D

...CAMBIO DE RESIDENCIA ... juego de comedor, vitrina, trinche, mesa de corredera, sillas; juego de loza, cristales y otras cosas; Manuel Montt D—11

...CATRE ESTILO AMERI... ...Bellavista 0349. 11-D

...MUEBLES COMEDOR, SA... ...Echaurren 227. 30-D

...CAORA Y CATRE, SE ... ocasión. Santo Domingo

...MUEBLES USADOS POR ...de la capital. Arauco 11-D

...VENDE BONITO AMOBLADO ... tres cortinajes seda, tres cortinajes ... muebles dormitorios, comedores, Lira 1008. 12-D

BONITO MEDIO AMOBLADO DE salón, muy barato vendo. Sotomayor 815.

JUEGO DE DORMITORIO, APARADOR, sillas, mesa comedor, medio amoblado salón, ropero con espejo, cocina económica, vendo barato y arriendo la casa. Sotomayor 833.

REALIZO MENAJE CASA SALON a cocina, hay rico piano alemán, casi regalado por viaje. San Ignacio 169.

REALIZO MENAJE CASA SALON a cocina, rico piano alemán casi nuevo, comedor moderno, catres bronce, amoblado escritorio, plantas, cocina económica, casi regalado. San Ignacio 169.

VENDO OCASION ROPEROS, PEINADORES, cómodas, veladores, catres bronce catres fierro, amoblados salón, espejos grandes, escritorios varios tamaños, estantes libros, amoblado escritorio, baños, paragüeros, aparadores, trinches, mesa corredera, juego comedor moderno, cocinas económicas, muchísimos otros muebles. San Francisco 106.

$ 500 VENDO ROPERO, PEINADOR, velador. Riquelme 851. 13-D

VENDO BUEN AMOBLADO DORMITORIO Luis XV. 21 Mayo 843. 11-D

VENDO ESTANTE LIBROS, CATRES bronce y laqué amoblado mouquet. 21 Mayo 843. 11-D

VENDO AMOBLADO SALON, 300 pesos; dos cortinajes, felpa, $ 80; alfombrados, amoblados comedor, dormitorio, colchones, paragüeros. —Infinidad ricos muebles. — Rosas 1290.

OCASION, VENDO PEINADOR PELUQUERIA, de mármol, de dos tazas, Mapocho 3157.

AMOBLADO TAPIZ SEDA FLAMANTE, nueve piezas, $ 280; escritorio ministro, 60; ropero, cómoda, sillas comedor, cocina económica caldero cobre vendo. Eyzaguirre 541. 10—D.

OCASION VENDO MESA REDONDA, espejo, vidrieras, coche guagua. Catedral 4270. 10—D.

VENDO DOS MESAS DE BILLARES completas. Franklin 1024.

VENDO SILLON DE PELUQUERIA, uno o dos. Mapocho 3157.

VENDO APARADOR Y MESA BARATISIMO. Libertad 54. Casa 2. 11D

VENDO POR VIAJE URGENTE menaje casa al detalle, Bascuñán 130. 11-D

MUEBLES COLONIALES DE SALÓN y hall con mesa de centro regalamos $ 250. Dormitorios, comedores, lámparas. Domingo Sánchez e hijo, San Diego.

BILLAR FRANCES DE 1.a VENDO de ocasión. Eyzaguirre 1018. 11—D.

PEINADOR MARMOL, ROPERO con espejo, $ 150; alfombra centro, $ 100; sofá, sillas tapizadas, rica cocina gas, sillas comedor, mesa redonda, cómoda, aparador de caoba, baratísimo, vendo. Diez de Julio 537.

MUEBLERIA LA MODERNA, COMPRO menajes de casa y muebles sueltos. San Diego 872. E-9

AMOBLADO SALON, 220; ANTESALA, 170; rico alfombrado central, 100; chico, 40; dos estante libros, 60; roperos, peniadores, cómodas, dos marquesas nogal nuevas, 60; sommiers americanos, seis sillas altas cuero, 80. Santo Domingo 2008.

31. — Notificaciones comerciales.

HABIENDO COMPRADO EL NEGOCIO ubicado en calle Baipú N.o 12, perteneciente a doña Rosa Báez, no respondo por deuda alguna. V. Alonso. 12-D

CON ESTA FECHA HE COMPRADO el negocio de Gálvez 536, a la señora Sofía Martínez, no respondo por ninguna cuenta pasado tres días, 9 de Diciembre de 1926. — Alberto Maye E. 12-D.

HABIENDO COMPRADO EL NEGOCIO de pensión, San Pablo 3359, a don Juan Makabataz, no respondo por ninguna cuenta.—Salvador Gómez. 12—D.

33.— Oficinas, locales y garages (Ofrecidos y buscados)

SE ARRIENDA BODEGA ESPECIAL para depósito de quesos, con quesera. Delicias 3428. 31-D.

ARRIENDASE LOCAL, DELICIAS 337. Tratar: 335. 16—D

OFREZCO LOCAL PARA INDUSTRIA con buena casa habitación. Vergara 457. 10—D

$ 250 ARRIENDO LOCAL PARA negocio y casita independiente. San Francisco 309. D-12

$ 105 ARRIENDO LOCAL PARA negocio o habitación con luz, B. Ramírez 836. D-12

ARRIENDO LOCAL GRANDE O chico, con patio. Santo Domingo esquina Miraflores. D—12

LOCAL ESPECIAL PARA INDUSTRIA, arriendo. Aldunate 449.

LOCAL ESQUINA, PLAZA ITALIA (Delicias N.o 2 esquina Vicuña Mackenna). A propiado para todo comercio. Se entregará 1.o Abril próximo. Verlo a toda hora. Pídense propuestas para su arrendamiento, que se cerrarán el 31 del presente. Bases: Teatinos 254, oficina 32, de 5 a 6.30. D—19

SE ARRIENDA LINDO LOCAL central, para industria, con subterráneo, incluso luz, agua y teléfono. Pío Nono 55. D—12

ARRIENDO GARAGE EN SANTA Lucía 168. Tratar: de 2 a 4 en los altos. 13-D

SE ARRIENDA UNA OFICINA EN Santo Domingo 1226. Tratar: Oficina N.o 10. 14-D

¡COMERCIANTES! LOCALES HASTA de $ 1 diario, cualquier negocio, numerosa clientela: "Almacenes Cooperados". Abiertos de 5 A. M. a 7 P. M. Autobuses "Población Huemul". Tratar: 8 1|2-11 1|2.

ALMACEN GRANDE ARRIENDO. San Diego 219. 11-D

LOCAL PARA INDUSTRIA, GARAGE, establo, bodega, tiene habitaciones calle, arriéndase. — Andes 2046.

SE ARRIENDA GRAN ALMACEN de 8 x 15, 10 de Julio 212. 12-D.

ARRIENDO SUBTERRANEO guardar muebles o mercaderías. Nataniel 18.

ARRIENDO LOCAL ACREDITADO para la venta de verduras y frutas.— Santa Rosa 402.

$ 200, ALMACEN CON CASA HABITACIÓN, arriendo. Luis Beltrán 1956.

$ 135 ALMACEN Y PIEZA PARA negocio arriendo. Franklin 1355.

SE ARRIENDA SITIO CON GALPÓN grande y seis boxes y tres piezas. Gálvez 1237. Tratar, San Diego 873.

OFREZCO AMPLIO LOCAL COMERCIAL, esquina, para modas, tienda o almacén importante, con instalaciones lujosas de acuerdo con el interesado, arriendo casi regalado, contrato largo. Correo Central. Ricardo Pinto. D-14

34.—Operarios para fábricas, talleres, etc. (Pedidos y ofrecidos)

TIPOGRAFOS

OPERADORES PARA MONOTIPIA, ofrece imprenta Universo, Matucana 31. 31-D

TALABARTEROS PARA MONTURAS, necesito. Chiloé 1375. 10—D.

PRENSISTAS PEDAL, NECESITO. San Diego 55.

NECESITO UN PRENSISTA DE pedal. Monjitas 441.

MARGINADOR MAQUINA RAYADO necesita "La Ilustración". Santo Domingo 863.

CARPINTEROS Y MUEBLISTAS

NECESITO CARPINTERO Y ALBAÑIL. Eyzaguirre 1147. 10—D.

COMBINACION PANTALON, CAMISAS, ENAGUAS DE JERSEY DE SEDA FINO, COLORES FIRMES AL LAVADO, COMPRELOS A PRECIOS BAJOS, DIRECTAMENTE DE LA FABRICA "THE JERSEY". — 21 de Mayo esquina Santo Domingo.

NECESITO CARPINTERO, MIRAflores 567.

CARPINTEROS SE NECESITAN EN Villavicencio 315. 11—D.

CARPINTERO OFICIAL NECESIto. De 10 a 11. Rosas 1869.

OFICIALES CARPINTEROS Y NIños grandes necesito. Maestranza 663.

SASTRES, COSTURERAS Y MODISTAS

NECESITASE SEÑORA ELENA Contreras, de Laurent, urgente. Brasil 523. 10-D

SASTRERIA SOLE. SAN DIEGO 236. Necesita chalequeras. 11—D.

NECESITO COSTURERA CON RECOmendaciones. Calle Londres 98.

VESTONERA QUE SEPA OJALAR y embolsillar, necesito. Rosas 2560. D—11

SE NECESITAN COSTURERAS competentes en la moda, para taller. Casa Eva. 21 de Mayo 597. D—11

NECESITO VESTONERAS CON muestra. Sastrería, Puente 590.

COSTURERA MUY COMPETENTE y ligera modas, señora, necesito. Lira 693.

BUENAS COSTURERAS PARA Trajes señoras necesito. Maestranza 182.

OFRECESE MODISTA CASA PARticular, dirigir taller. Herrera 781. 11-D

BUENA COMPOSTURERA NECESIto, Estado 32, 2.o piso 36. Sastrería Stromilli.

NECESITO COSTURERAS PARA moda. Libertad 257. D—12

NECESITO BUENAS PANTALONEras, con muestras. Bascuñán 74. 12-D

CHALEQUERAS Y PANTALONERas competentes necesito. Delicias 2865.

ZAPATEROS

FABRICA DE CALZADO NECESIta buen corredor de fierro. Independencia 335. D-10

NECESITO COMPOSTURERO PARA black y composturas. Martínez de Rozas 2015.

ARMADORES BLAKE, HOMBRE, necesito, Avenida Matta 1590.

NECESITO APRENDIZ APARADO fino. Nataniel 1948. Casita 10.

OFICIOS VARIOS

PULIDORA COMPETENTE Y aprendiz avanzado en joyería necesito. Estado 101. D-10

HELADOR COMPETENTE NECESIto. V. Mackenna 780. D—10

SE NECESITA UN CENTRADOR Goodyear y un armador. Avenida Matta 638. D—10

NECESITASE RUEDERO Y CAFEro competente. Recoleta 1312. 10—D.

TEJEDORA A MAQUINA, COMPEtente, necesito, San Diego 938. D—11

RUEDEROS CARROCEROS NECEsita "La Yankee". — Av. Paz 265.

MINEROS BARRETEROS, PARA contratar, metros necesita, San Francisco 1336.

APRENDICES PANADEROS, NECEsito, San Diego 2130. 11-D

DACTILOGRAFO COMPETENTE necesita. Agustinas 1258.

URGENTE NECESITO RUEDERO, dirigirse Carrocería San Martín, Recoleta 1516. 10-D

ARMADORES INGLES NECESITO. Santa Elena 1790. 10—D.

NIQUELADOR Y PULIDORES NEcesito. Matta 1165.

MAESTRO PASTELERO NECESIta Pastelería "El Molino". San Diego 1412. 11—D.

NECESITAMOS VARIOS OPERArios con sus herramientas, electricistas, gasfiter, mecánicos y ayudantes. Exigimos cédula identidad y certificados. Calle Mosqueto N.o 456, de 2 a 4 P. M. D-12

35.— Oficios y servicios diversos. (Pedidos y ofrecidos)

CHOFERES

CHOFER

Si usted quiere una buena compostura en su motor, diríjase a la estación de servicio FORD, 20 o|o economía en los precios. P. MEDINA — SAN DIEGO 1270 10-Dic.

JOVEN EDUCADO, BUENA PRESencia, ofrécese para chofer o empleado comercio. Buenas referencias. Escribir a C. Valderrama, Esmeralda 869. 11-D

CHAUFFEUR SERIO SIN VICIOS se necesita en Villavicencio 315. 11D

CHOFER CASADO PARA FORD SE ofrece. Garantías y recomendaciones. Mujica 140.

PELUQUEROS

NECESITO PELUQUERO DE FIRme, Subercaseaux 198. 10D

NECESITO PELUQUERO CON O sin herramienta, doy comida. San Pablo 4046. D—10

NECESITO CARPINTERO. SAN DIEGO 1270. 10-Dic.

NECESITO PELUQUERO FIRME. San Pablo 1683.

NECESITO PELUQUERO COMPEtente, buen trabajo. Recoleta 215.

PELUQUERO PARA VIERNES, SAbado, Avenida Matta. 380.

NECESITO PELUQUERO FIRME. Franklin 1138.

PELUQUERO COMPETENTE, NEcesito. San Pablo 2388.

PELUQUERO PARA PROVINCIA necesito. Bascuñán 17. 11-D

PELUQUERO DE FIRME NECESIto. Unión Americana 94.

PELUQUERO NECESITO, SAN PAblo 1775. Peluquería Corona.

PELUQUERO COMPETENTE NEcesito o arriendo peluquería. Carmen 1372.

COCINERAS

BUENA COCINERA PARA PENsión, necesito, buen sueldo, puertas adentro. San Diego 915. 31-D

SE OFRECE COCINERO FUERA de Santiago o la ciudad. San Pablo 1458. 11—D

NECESITO COCINERA Y UNA NIña para la venta de helados, en pastelería. Matucana 978. 11—D

NIÑA QUE ENTIENDA COCINA necesítase. Echaurren 378. D—10

SE NECESITA COCINERA, CON recomendaciones. Rosas 1520. 10—D.

COCINERA COMPETENTE, RECOmendada necesítase. Agustinas 1328 10—D.

NECESITO COCINERAS Y EMPLEAdas para piezas de Hotel, regular edad. Eyzaguirre 1147. 10—D.

COCINERA NECESITO. CHILOE 1375. 10—D.

COCINERA CON BUENAS RECOmendaciones, necesítase. Sueldo $ 7. Moneda 2830. D—11

NECESITO COCINERA, SAMA 1548. D—13

COCINERA, CASTRO 159. D—14

SE NECESITA COCINERA CON buenas recomendaciones, en Compañía 2473. Presentarse de 9 a 3 P. M. D—12

COCINERA PRACTICA SE PRECIsa, corta familia, buen sueldo, Nataniel 450.

COCINERA CON RECOMENDACIOnes, necesito para la costa. Tratar: 1 a 4. Compañía 2245. 12-D

COCINERA COMPETENTE RECOmendada, 2 personas, 60 pesos, sin niños. Carrera 224.

SE NECESITA PARA EL 15 DEL presente, cocinera para matrimonio extranjero, queda desocupada a las 6 P. M. — Huérfanos 976.

COCINERA NECESITO POCA FAmilia, buen sueldo. Rosas 2177.

NECESITO BUENA COCINERA ARturo Prat 235. 11-D

COCINERA $ 90 SUELDO COMPEtente, necesito. Avenida Matta 586, frente a San Isidro. 11-D

COCINERA PARA TRES PERSONAS necesito. Agustinas 2510.

COCINERA COMPETENTE PARA salir a veranear necesito. Bulnes 420. 11-D

NECESITO MAESTRA COCINA. Puente 582.

COCINERA NECESITASE. ALONSO Ovalle 869. 11-D

¡¡URGENTE!! MAESTRA SEGUNda de cocina para balneario, cocineras, niñeras, comedor, piezas. Buenos sueldos "La Radio". San Pablo 950, frente Mercado.

COCINERAS, NIÑAS PARA COMEdor, necesito. San Pablo 1685. Casa 1.

NECESITASE AYUDANTA DE COcina y niña para los comedores. Matucana 1379. D—11

NECESITO BUENA COCINERA, REComendaciones. Delicias 3319.

NIÑA ENTIENDA ALGO COCINA, para ayudante casa particular, puertas afuera, necesítase. Sueldo $ 45 —50. Compañía 2876-B. 10—D.

OFRECESE COCINERA PUERTAS afuera. Curicó N.o 233.

COCINERA MUY RECOMENDADA, prefiero extranjera. Buen sueldo, necesito. Delicias 938. 11-D

OFICINA BRAZIL 22, PARA SANtiago, fundos necesito; cocineras, comedor, piezas, niñeras, muchachos, muchachas, servidumbre.

NECESITO COCINERA Y NINA Para las piezas y ayudanta de cocina.— Alameda 2925.

NECESITO COCINERA SOLA REComendada. Chiloé 1496. 11—D.

COCINERA RECOMENDADA, PAra dos personas, buen sueldo. San Ignacio 914. D-11

LAVANDERAS

NECESITO APLANCHADORA DE doblez. Herrera 570. D-11

SE NECESITA LAVANDERA. PASAje Matte 23 A.

MOZOS

MOZO SOLTERO PARA CHACRA cerca Santiago, sepa algo de riendas, se necesita. Sueldo, casa y comida. Dirigirse: Teléfono 4, Florida. Recomendaciones. D-10

MOZO DE PATIO, SEPA SERVIR al comedor. Con recomendaciones, necesítase. Tratar de 1 a 4. Dieciocho 182. 10—D.

MOZO PARA CARGAR Y EMBALAR necesítase en Morandé 631.

SE NECESITA MOZO PARA ASEO y mandados, tratar: Morandé 1021. de 8 a 10 A. M.

SE NECESITA UN GARZON. AGUSTINAS 1129.

NECESITO UN MOZO PARA ALmacén con recomendación. 21 de Mayo 840. 10—D.

SE NECESITA UN MOZO PARA LOS quehaceres de casa que sepa encerar. Grajales N.o 2542.

MOZO JOVEN, RECOMENDADO, para el aseo, necesito. Delicias 938.

NIÑOS

NIÑO 12 AÑOS PARA APRENDIZ talabartero, necesito. Chiloé 1375. 10—D.

NECESITASE NIÑO CON BUENAS referencias. Agustinas 877.

NIÑO 15 AÑOS, PARA APRENDIZ, necesito. Monjitas 851.

NECESITO MUCHACHON CARRETelero tenga carnet. San Pablo 2055.

NIÑO 15 AÑOS, MANDADOS, CARNET, recomendaciones necesítase. Amunátegui 916.

NECESITO MUCHACHO ENCERAdor Bandera, Biblioteca vieja.

MOZO, NIÑO BUENOS INFORMES, edad como quince años, necesítase.— Prat 56.

NIÑO PARA LUSTRIN NECESITO. —San Diego 113.

MUCHACHO PARA TALLER NEcesito recomendado. De 9 a 10. Rosas 1869.

NIÑO PARA MANDADOS NECESIto. P. Matte 60. 10—D.

NECESITO NIÑO PARA TRABAJO en madera. Arturo Prat 1474.

NECESITO NIÑO PARA EL ASEO de carnicería y que sepa aserrar. Tratar: Lastra 1583. D-14

OFICIOS Y SERVICIOS VARIOS

SEÑORA AGIL PARA LOS QUEHAceres de cocina, con informe; puertas afuera. Ñuble 808. D—10

NECESITO NIÑA PARA COMEDOR; buena presencia. Franklin 1026. D—10

NECESITO NIÑA COMPETENTE para las mesas. Restaurant Valparaíso. Diez de Julio 236. 11—D.

SE NECESITA NIÑERA CON RECOmendaciones. Restaurant Cerro Santa Lucía. 10—D.

NECESITO NIÑA PARA CUIDAR dos niñitos que tenga buena recomendación en calle Miraflores 144. 11—D.

SE NECESITA: SIRVIENTA PARA todo servicio de la casa, con recomendaciones de honradez. Argomedo 241. 10—D.

NECESITO REPARTIDOR CARNE, sepa su oficio. Lira 196. 10—D.

NECESITO CUATRO TRABAJADOres, se prefiere de campo, prácticos para arrancar maderas y un hornero para quemar carbón. Tratar: Sierra Bella N.o 1498. D—11

VIOLIN Y BATERIA OFRECENSE para trío u orquesta de baile. Tratar: Vergara 466, de 3 a 4 1|2. D-10

NIÑERA COMPETENTE, RECOmendada, necesítase. Vergara 520. D-12

NECESITO OFICIALES DE BANCOS carroceros, San Francisco 870. 10D

REPARTIDOR CARNICERIA SEPA trabajar. Matta 332. 10D.

PINTOR COMPETENTE OFRECESE para trapajos de pintura, a trato.— Subercaseaux 659. 27—D.

NIÑERA COMPETENTE, BIEN RECOmendada, necesito. Echaurren 444. D—11

EMPLEADA PARA EL SERVICIO, necesito. García Reyes 578.

SEÑORA REGULAR EDAD, DE RESpeto, desea ocupación como llavera o cuidar casa, buena recomendación. Correo 16. A. R. O. D—11

NECESITO TRABAJADORES DE campo para limpia porotales a trato. Pedro Lucio Cuadra N.o 70. Ñuñoa. D—11

AMA DE LECHE, JOVEN, CON guagua chica, necesito, Bulnes 420. D—11

NECESITO EMPLEADA PARA LA cocina. San Isidro 538. D—11

SE NECESITA REPARTIDOR DE pan. Irarázaval 2135.

OFREZCO AMAS LECHE. SAN DIEgo 206.

EMPLEADA PARA COMEDOR NEcesito para salir al campo. Huérfanos 2871-C. 11-D

NIÑAS PARA COMEDOR, NECESIto para llevarlas a Papudo. Tratar: Rosas 1019.

CASA EXTRANJERA SIN NIÑOS, se necesita empleada para todo servicio. Avenida El Salto 1288. 11-D

HORTELANO COMPETENTE, CAsado, necesito. Arturo Prat 1562. 11-D

NECESITO EMPLEADA PARA LA cocina y comedor, pago buen sueldo. Santa Victoria 865.

NIÑA DE MANO NECESITO, CASA extranjera. Madrid 1319. 11-D

EMPLEADA NECESITO QUE SEPA algo la cocina. Vicuña Mackenna 527. 11-D

EMPLEADA TODO SERVICIO NEcesítase, San Isidro 499.

NECESITO MUJER QUE TOQUE arpa o guitarra. Cueto 1011.

NINA PARA EL SERVICIO DOS personas buen sueldo, necesito. San Pablo 2202. 11-D.

SEÑORITA 18 A 20 AÑOS NECESIto para trabajos laboratorio. San Ignacio 1105.

PINTOR A TRATO NECESITO, San Francisco 633.

CAPELLADORAS Y UN NINO DE 16 años necesito. 10 de Julio 224. — Fábrica de Alpargatas, La Nueva.

SE NECESITAN DOS EMPLEADOS para restaurant. Salas 175.

NIÑA DECENTE SERVICIO COMEdor necesito. San Antonio 26.

NECESITO MUCHACHA PARA LA cocina, buen sueldo. Sevilla 1236. 11-D

SEÑORA HONORABLE PARA acompañar familia, ofrécese. Avenida Francia 1093. 11-D

EMPLEADO VIVIRA UD. ESCLAvo. Echese $ 200 al bolsillo y asista al remate de cinco de la mañana Vega Central para detallar una carretada choclos. Puede ganar $ 20 en dos horas. 31-D

EMPLEADA PARA EL SERVICIO de la mano necesita. Matucana 704.

NECESITO EMPLEADA AYUDAR quehaceres de casa, buenos informes. Madrid 1256.

SE NECESITA NIÑERA CON REComendaciones. Restaurant Cerro Sta. Lucía. 11-D

NIÑAS DECENTES AYUDAR SERvir comedor, sepa algo servicio. Mercado Central, cafetería comedor número 8.

EMPLEADA PARA CUIDAR CABAllero mayor, ayudando quehaceres casa, puertas afuera, Huérfanos 1480 A

TRABAJADOR AL DIA NECESITO, Maruri 812. $ 6 diario.

ALBAÑILES PARA MURALLA LAdrillo. Merced 560.

NECESITASE NINA PARA QUEHAceres. Pensión Extranjera. San Antonio 359.

NIÑA PARA CUIDAR NEGOCIO Y quehaceres casa, San Pablo 1927.

EMPLEADA PARA COMEDOR CAsa pensión, buen sueldo, puerta adentro, necesito. San Diego 915. 11—D.

EMPLEADA PIEZAS, BUENA PRESencia, bien recomendada. Buen sueldo necesito. Delicias 938. 11D

EMPLEADA NECESITO, ROSAS 2260.

NINA PARA AYUDAR QUEHAceres, necesito, puertas adentro. — San Alfonso 26. 11D

NECESITO EMPLEADA CASA EXtranjera. Coquimbo 1177.

NINA ASEADA PARA POCA FAmilia necesítase. Diez de Julio 1274. 11—D.

OFREZCOME CORTADOR CARNE o deseo asociarme a persona capitalista para negocio con buena utilidad. M. L. Correo Central. D-11

NECESITO EMPLEADA PARA LA cocina, aunque sepa poco. Carmen 68.

SIRVIENTA DE PIEZAS QUE ENtienda costura, ágil, recomendada, necesito. Rosas 1178. 11—D.

PIANISTA OFRECESE, SAN DIEgo 262.

EMPLEADA PARA POCA FAMIlia necesítase. Nataniel 622. D-10

NECESITO MUCHACHA AYUDAR quehaceres. Campo Marte 89, casa L. 30-D.

36.—Pensión en familia

CASA RESIDENCIAL, ESTADO 75, regios departamentos, salita, baños privados, para familias. Excelente comida estilo familiar. Precios módicos. English Spochen. 12-D

EN CASA DE FAMILIA SE Arrienda pieza con pensión. Brasil 44. 10—D

EN CASA DE FAMILIA SE arrienda pieza con pensión. Maturana 443. 11-D

PENSION CON O SIN PIEZA EN familia honorable. Brasil 44. 13D

CASA FAMILIA ARRIENDA UNA dos piezas, calle pensión. A. Prat 248. 13-D

REGIAS PIEZAS BALCON CALLE, pensión muy buena, casa familia a matrimonio o caballero. Moneda 1364. 11-D

CASA ESPAÑOLA ARRIENDA PIEzas con o sin pensión. Carmen 647. 13-D

CASA FAMILIA, BUENA PENSION mesa. Delicias 4155. Casa B.

38.— Préstamos e hipotecas

DINERO LISTO PARA HIPOTEcas, Bandera 537, departamento 3. 11—D

PRESTO 10,000 PRIMERA, SEGUNda hipoteca. Diez de Julio 1061.

DINERO, MUCHO DINERO TIENE para colocar sobre sólidas hipotecas la vieja oficina "Labarca Felió", 345 Bandera. 10—D.

39.— Propuestas

Propuestas Públicas

Llámase la atención hacia un aviso que se publica en "El Diario Oficial", en el que se solicitan casas para las Escuelas Nos. 83, 96, 126 y 189 de Santiago.
EL DIRECTOR GENERAL DE EDUCACION PRIMARIA. 12—D.

PROPUESTAS PUBLICAS

Llámase la atención de los interesados hacia un aviso que se publica en "El Diario Oficial" en el que se piden propuestas públicas para la adquisición de libros de lectura para el servicio de las escuelas fiscales.
EL DIRECTOR GENERAL DE EDUCACION PRIMARIA

PROPUESTAS PUBLICAS

Llámase la atención hacia un aviso que se publica en "El Diario Oficial", solicitando casa para el funcionamiento de la Escuela N.o 62 del departamento de Santiago.
El Director General de Educación Primaria.

40.—Profesionales

CONDOR 1158, CASA ANTIGUA, especialistas zurcidos invisibles, viraduras, hechuras, transformaciones. 18—Dic.

EL ZURCIDOR JAPONES
ESPECIALISTA ÚNICO. VIRADURAS, COMPOSTURAS, TRANSFORMACIONES
ATIENDE PROVINCIAS CONTRA REEMBOLSO
SAN DIEGO 228 TEL. 667

Nota: No confundirlo con similares que se avecinan para equivocar al público.
Se evitará molestias. N|O.

NULIDADES DE MATRIMONIOS, divorcios, posesiones efectivas, cobranzas de cheques, letras, juicios criminales, etc., atiende el abogado Jaramillo Arteaga, anticipando fondos, según convenio. Consultas. Bandera 537, Departamento 3 11-D

ZURCIDOS INVISIBLES, VIRADURAS ternos, sobretodos. Merced 776.

42.—Personas buscadas

DESEO SABER DE MI HIJO Alfredo Carreño Farías, su madre Delia Farías. Contésteme: Eyzaguirre N.o 868. Casita 15. D—11

LADISLAA ZEPEDA, DESEA SAber de su hijo Alfonso Sepúlveda, de 11 años de edad. Romero 2882.

41.—Prendas de vestir

ROPA HECHA, TERNOS, AMBOS, pantalones, camisas, calzado. Puede vestir elegante para Pascua y Año Nuevo aprovechando la ocasión que le ofrece la Cantábrica — ESMERALDA 863, ENTRE 21 DE MAYO Y SAN ANTONIO.

TERNOS CON POCO USO, VESTOnes y pantalones, realiza Ropería Andrés Bello 601, esquina Recoleta. E-26

COMPRO ROPA USADA DE CAballero, voy a domicilio. La Santiaguina. San Diego 1499. D-16

43.— Profesionales pedidos y ofrecidos

ENFERMERA O PRACTICANTA de hospital, necesito interna Sanatorio. Avenida Matta 586. 11-D

FARMACEUTICOS: BOTICA EN Valparaíso necesita empleado competente para el recetario. Dirigirse: L. G. Casilla 3458, Santiago. D-13

44.—Remates.

Martillo Abello

Se ejecutan remates de negocios, menajes, industrias, ofrece las mejores condiciones. Ordenes: Bandera 552, oficina 18.

REMATE ALMACEN SAN PABLO 2222. Mañana a las 2. Hay: azúcar, arroz, yerba, fósforos, velas, té, duraznos, salmón, tomates sardinas, cigarrillos, paquetería instalaciones, derecho buen local, romana, balanza, molinillo, mañana más detalles. — Luis Abello, Bandera N.o 2. D—9

REMATE HOY A LAS 2 P. M., ALmacén abarrotes "El Canario", Molina esquina de Gorbea. — L. Equivoque. Martillero. — República 774.

REMATE

POR CUENTA DEL SEGURO, DE LAS EXISTENCIAS SALVADAS DEL INCENDIO DEL ALMACEN DE PORCELANAS Y JUGUETERIA DEL

SEÑOR JORGE PAEGEL

175-AHUMADA-175

Mañana Sábado, a las 10 de la mañaná

VENDERE AL MEJOR POSTOR

Un gran surtido de figuras de porcelana, semi porcelana, cristalería, chiches para bautizos, loza, plaquées, servicios para té, figuras de metal, jarrones de composición, figuras de bronce, artículos de plaqué para regalos, etc.

UN GRAN SURTIDO DE JUGUETES DE MADERA, ALUMINIO Y ZINC, juegos de salón, artículos de fantasía, tambores, manillas, etc.

Compoteras de cristal cortado, floreros, jarrones, galleteras, alhajeros, polveras, manillas de plaqué para bastones, etc.

Y muchos otros artículos A LA VISTA HOY, de 2 a 6 P. M.

VICTOR ARAYA L.,

Martillero de Hacienda.

REMATE EL 15 DICIEMBRE, CAsa Amunátegui 68. Mínimum 100,000 pesos. 16—D

¿QUIERE UD. GANAR $ 20 EN DOS horas? Echese $ 200 al bolsillo y asista remate cinco de la mañana Vega Central, para detallar una carretada chocios. 31-D

45.— Rodados, accesorios y caballos. (Compra y venta)

FABRICA DE VEHICULOS PARA NIÑOS
COCHES CUNAS
DESDE $ 230
"LA HISPANO CHILENA"
PRAT, 1840.

VENDO COCHE AMERICANO, DIEZ de Julio 1625. Tratar 7 a 8|2. D—10

COCHE DOS RUEDAS CON ARNEses, siete asientos, vendo ocasión. Fermín Vivaceta 1690. D—10

VENDO CARRETELA APERADA. Agustinas 1929. 10—D.

CAMION CON O SIN CABALLO, SE compra. Oferta por carta; Arturo Villarroel, Vega Central, 14-D

SE VENDE UN COCHE VICTORIA con cuatro caballos. Verlo en servicio, Lord Cochrane 1482. $ 900, o tratar su dueño, Serrano N.o 29. 11-D

CABALLOS DE TIRO A TODA prueba vendo desde seiscientos pesos. Carretelas vineras, también se venden en muy buen estado. Av. Matta Oriente 58. 12D

REALIZO CARRETELA APERADA sólo en $ 900. Verla de 12 P. M. adelante, San Francisco 558, Comuna San Miguel.

VENDO CARRETON PANADERO. San Alfonso 1277.

COMPRO BICICLETA PASEO, MAquina fotográfica, máquina escribir portátil. Vendo cinematógrafo chico. Artesanos 626, casa 8.

SE VENDE UNA CARRETELA aperada. Cochrane 1479.

VENDO 1 BRACK, VERLO DE 12 A 4. — Manuel Thompson 3426. 11-D

VENDO OCASION PERFECTO EStado carretela, arneses, ventilador eléctrico, silla inglesa. Santiago Concha 1202. 11—D.

46.—Radiotelefonía.

ATENCION, VENDO RADIOTELEfonía, ocasión. Serrano 235.

47.—Servicios y cosas útiles para familias

UN HOMBRE CHIC NEcesita forzosamente trajes modelos y a precios convenientes, y eso solo los encontrará donde Vilaugrón. SAN MIGUEL 62

DE REFINADO gusto y a precio ínfimo ofrece hermosos sombreros la Fábrica Cabello Hnos. Delicias 1517, frente Av.

EL GRAN CORSE-FAJA, SALOME, desde $ 25. Véanse modelos en vitrina: SAN ANTONIO 98, esquina Moneda. Corsetería.

SAN ANTONIO 340 — SAN ANTONIO 340
SASTRERIA RETAMALES
PREMIADA EXPOSICION 1916

Alfombras limpia, lava, guarda contra polilla "La Higiénica Vacuum Cleaner", Maestranza 918. Teléfono 90, Santa Elena. 17—D

NIÑOS!! FABRICA DE JUGUETES
AUTOMOVILES, VELOCIPEDOS, COCHES, GUAGUAS Y NOVEDADES
Gmo ALDUNATE Y CIA
ARRATE 116

MANIQUIES ORTEGA
REALIZO A MUY BAJO PRECIO
POR ESTE MES
ROSAS 1869
CASILLA 1255

LLEGARON CABEZAS IRROMPIbles, pelucas finas para muñecas, compongo quitasoles. Esmeralda 875. 12-D.

FAJAS, SOSTENES
VENDAS, MEDIAS DE GOMA A MEDIDA
FABRICA
SANTO DOMINGO 2048

DURANTE ESTE MES REALIZA

mos excelente surtido sombreros. Para el veraneo liquidamos sombreros blancos. "La Victoria", Puente 689. Recibimos composturas, hechuras y medidas.—A. Caffi.

LA PELUQUERIA DE SANTA ROsa se trasladó a Huérfanos 1168. E—1.o

AJUARES Y CApitas para guaguas. El mejor surtido y los precios más bajos encontrará usted en la Fábrica y Tienda: Almacenes "El Precio Fijo". 51 - Ahumada - 57

FABRICA DE VEHICULOS PARA NIÑOS
VELOCIPEDOS DESDE $29
"LA HISPANO CHILENA"
PRAT 1840

VESTIDOS ELEGANTES, BARATO, véndese, señoritas empleadas. Ejército 371. 9—D

3,000 SOMBREROS REALIZAMOS: Tagal, $ 8; Picot, $ 10; Florina, $ 15;

Crochet, $ 18; Argenté, $ 20; Crin, $ 25; Tricot, $ 40; Perlet, $ 45; Manila, $ 20 y 40. Cloches de paja regalamos. Fábrica "Eliané". Catedral 1878.

PELUQUERIA PARA SEÑORAS, atendida por ex-peinador de mejor peluquería. Alameda 2467. D-11

SEÑORITA CORTE SU MELENA donde García. Chacabuco 19. 11-D

VERANEO. — CASA AMOBLADA, Valparaíso, en bajos, muy cómoda, cien metros plaza Victoria, arriéndase temporada, familia honorable Tratar sin comisionistas, F. Solano, calle La Bolsa 65, entre 10 y 11 A. M. y entre 2.30 a 4 P. M. D—12

SEIS CASUCHAS PARA BAÑO CON sesenta trajes diversos, carpa, sillas y muchos otros anexos, vendo. Playa Chica, Cartagena. Tratar: San Pablo 1239, Casa 11. 14-D

SEÑORA DUEÑA DE CASA, HAGA limpiar sus alfombras, cortinas, etc., con el aspirador eléctrico Vecu. No le levanta ni una sola partícula de polvo. Solicite una visita, sin compromiso alguno. Ordenes: Casilla 2100. Correo Central. 12-D

LANA

y colchones usados compro; vamos a domicilio.

Maestranza 392

15-D.

FABRICA DE LAMPARAS, FAROles coloniales de fierro, Santa Victoria 326. 16-D

VENDO CREMA ROJA PARA LAbios, a 0.60 caja. San Diego 926. Casita 33.

URGENTE VENDO COLCHON LAna vellón, cómoda, caja importada, baño zinc grande aparador mármol espejo, mesas y varios. — Libertad 160.

A VERANEANTES ARRIENDO chalet por temporada en Cerro Alegre, con 4 dormitorios y espléndida instalación de baño. Dirigirse a J. F. R. Casilla 1055, Valparaíso. D—11

48.—Socios capitalistas e industriales. (Pedidos y

SE NECESITA SOCIO CON $ 30,000 para explotar concesión club social, o con $ 5,000 o 10,000, siempre que tenga bien raíz. Catedral 1111. 21-O. N|O.

NECESITO SOCIO QUE SEA ENtendido en puesto de carne y verdura, con capital. Maestranza N.o 647.

SOCIO CAPITALISTA NUEVO, Negocios, pormenores Catedral 1267.

NECESITO SOCIO MUEBLISTA que tenga entrega, tengo local, hrincha tupi, barreneadora, motor eléctrico, 6 caballos. Avenida Pizarro 2130. D—11

49.—Veraneo.

A VERANEANTES, ARRIENDO chalet por temporada en Cerro Alegre, con 4 dormitorios y espléndida instalación de baño. Dirigirse a J. F. R. Casilla 1055, Valparaíso. D—10

HOY a las 2 P.M.

Continuará el REMATE

Del menaje de casa de la testamentaría de la señora

MERCEDES VALDES DE BARROS LUCO

714 - Santo Domingo - 714

—: HAY :—

SALAS.—Amoblado gris, Luis XVI, laqué forro felpa labrada rubí, compuesto de: 2 sofáes, 4 sillones y 2 sillas, **2 boules chicos incrustados con carey y bronce,** 2 jarrones Genory, reloj y candelabros grabados Luis XVI, **rico tapiz persa de 5.50 x 4.50,** lámpara de bronce, amoblado forro de seda con felpa, sillones bergeres laqué, espejo dorado Luis XV, jaula de cristal, **2 lindos boules incrustados, estilo pompeyanos;** dos espejos medallones, jarrones antiguos, cuadros, cortinajes de moiré, alfombrados, etc.

FUMOIR.—Seleccionado conjunto de muebles antiguos de caoba: sofá, 2 sillones y 3 sillas, tapiz de de crin; 2 lindas cómodas bombé, toilette con espejo, 2 juegos de mesas de arrimo, chiffonier-escritorio, mesa redonda de centro, mesa ratona, sofá con forro de tapicería, jarrones españoles, candelabros de porcelana biscuit, cófre de bronce repujado, caja escritorio, **gran cuadro copia de Rafael, la Ascensión del Señor,** alfombra española, alfombra de tripe cortado lacre, lámpara, etc.

ESCRITORIOS.—Rico amoblado importado, forro de marroquí, compuesto de: sofá, 2 sillones y 4 sillas, escritorio y 2 estantes de raíz de nogal, globos terráqueo y celeste, libros, Historia de Francia y literatura chilena. Otro amoblado Chesterfield, compuesto de: sofá y 6 sillones, gran mesa de correderas. Otro amoblado Chesterfield, compuesto de: 2 sofáes y 6 sillones, gran mesa de correderas. Otro amoblado compuesto de: 2 sillones y 6 sillas forro marroquí, sillones de lectura, 2 estantes de caoba talla dos, **linda biblioteca y mesa-escritorio de nogal francés,** gran lámpara de bronce de 12 luces, alfombrado de tripe de Bruselas, etc

A LA VISTA HOY, DESDE LAS 9 A. M.

JORGE y VICTOR EYZAGUIRRE
MARTILLEROS DE HACIENDA

REMATE

EL 23 DE DICIEMBRE

a las once de la mañana, en la Secretaría del Primer Juzgado Civil de Santiago y ante el árbitro don Carlos Schürmann, que conoce en la liquidación de la Sociedad Montebruno y Gundelach, se rematará la propiedad ubicana en

LAS CRUCES

lugar denominado

POZA VERDE

subdelegación del departamento de San Antonio, que deslinda: al Norte, terrenos de don Ismael Castillo; camino público y línea férrea de por medio; al Oriente, propiedad de don Ismael Castillo; al Poniente, terrenos de don Víctor Penjean, y, al Sur, con el mar. La propiedad ha estado destinada a un

GRAN HOTEL

El menaje está incluído en la venta.

Mínimum para las posturas:

$ 100,000

y el precio se pagará la mitad al contado y la otra mitad a seis meses, con el interés del 8 por ciento. Otras bases y antecedentes en la Secretaría del Primer Juzgado.

Puede visitarse diariamente.

VERANEANTES: EN VALPARAISO encontrarán lindas piezas, magnífica pensión. Buenos Aires 527.—Precios módicos. 22—Dic.

SE ARRIENDA POR LA TEMPOrada de tres meses Verano, cómoda casa amoblada en Playa Ancha, compuesta de Salón, comedor, hall y cinco dormitorios con jardín y dependencias. Canon por los 3 meses: $ 1,800. Tratar: Carmen 803 o Valparaíso: República 50. D—10

ÑUÑOA, CASA AMOBLADA, ESpléndida quinta arriéndase. Irarrázaval 2314. D-10

A VERANEANTES OFRECO EN Valparaíso buenas piezas amobladas con pensión. Calle Blanco 1335, cerca Estación Bellavista. D-10

CASA AMOBLADA, COMODA, 40 metros Plaza Victoria, por la temporada Verano, arriendo Valparaíso. Calle Yungay 564. T. C. V. Casilla 1327. D-11

¡VERANEANTES! VALPARAISO, casa residencial. Higiene, alimentación escogida, economía, comodidad. Avenida Brasil 178. D—12

QUINTAS EN ARRIENDO, NECEsito para veranear con o sin muebles. Ñuñoa, Providencia, Puente 558. 10—D.

LLOLLEO. — SE TOMARIA POR temporada verano, casa amoblada con 4 o 5 dormitorios. Se prefiere con dormitorio y baño en bajos. Dirigirse a Merced 80. D—12

VERANEANTES: EN VALPARAIso, situación espléndida, ofrece "Residencial El Parque", confortables departamentos, buena camida, precios especiales a familias. Victoria 523. 12-D

VERANEO, PAPUDO, CHALET, media cuadra Estación, cinco piezas, anexos, muebles, útiles, arriéndase. $ 2,000 temporada. Tratar: San Ignacio 274. 12-D.

TEMPORADA DE VERANO. CASA amoblada se arrienda con linda vista al mar. Avenida del Brasil N.o 1208, Valparaíso. Tratar: Luis A. Peebles.

NECESITO ARRENDAR CASA, quinta, amoblada en San Bernardo.—Ofertas: Villavicencio 349.

Remates de Prendas de Plazo Vencido

El Sábado 11 de Diciembre, a las 9 A. M., el martillero señor Patiño rematará en la **Casa de Préstamos LA SAN VICENTE, calle B. Encalada N.o 2781,** las prendas no rescatadas y comprendidas entre los números 22,854 a 23,801 y 9,718 a 13,117.

Hay cortes casimir, sobretodos, ternos, máquinas coser, rebozos, plaquées, etc.

El Sábado 11 de Diciembre, a las 10.30 A. M., el martillero señor Villegas rematará en la **Casa de Préstamos LAS DOS ESTRELLAS, calle M. Montt N.o 2892,** las prendas no rescatadas y comprendidas entre los números 39,635 a 41,359 y 92,477 a 94,196.

Hay catres, colchones, ternos, ponchos, alhajas, pañuelos seda, plaquées, ect.

Hoy Viernes 11 de Diciebre a las 9 A. M., el martillero, señor Patiño, rematará en la **Casa de Préstamos "LA PROTECTORA", Las Rosas N.o 1777,** las prendas no rescatadas y comprendidas entre los números 34,713 a 37,140 y 52,838 a 56,680.

Hay: cortes casimir, ternos, catres bronce, piano, espejos, plaquées, joyas.

Hoy Viernes 11 de Diciebre a las 10 1|2 A. M., el martillero, señor Eyzaguirre, rematará en la **Casa de Préstamos "LA GRAN VIA", calle San Pablo N.o 3098,** las prendas no rescatadas y comprendidas entre los números 78,372 a 80,810 y 61,873 a 66,369.

Hay: sobretodos, cortes casimir, rebozos, maletas cuero, ternos, calzado, etc.

Hoy Viernes 11 de Diciebre a las 2 P. M., el martillero, señor Casanova, rematará en la **Casa de Préstamos "LOS DOS CABALLOS BLANCOS", Avenida Delicias N.o 3261,** las prendas no rescatadas y comprendidas entre los números 4,071 a 6,696 y 4,262 a 7,648.

Hay: ponchos, ternos, cortes casimir, espejos, muebles, alhajas, maletas cuero.

Hoy Viernes 11 de Diciebre a las 4 P. M., el martillero, señor Eyzaguirre, rematará en la **Casa de Préstamos "LA CRUZ ROJA", Avenida Matucana N.o 902,** las prendas no rescatadas y comprendidas entre los números 40,869 a 43,256 y 73,728 a 76,010.

Hay: cortes casimir, ternos, calzado, sábanas, sillas montar, maletas joyas.

Las prendas estarán a la vista desde dos horas antes del remate.

PAGO AL CONTADO.

EL INSPECTOR.

Remate del Menaje de Casa

Y AUTOMOVIL HELK HART, CARROCERIA SPORT, DEL SEÑOR

Joaquín Blaya

1647-Av. Blanco Encalada-1647

FRENTE A LA ESCUELA MILITAR

MANANA SABADO 11 A LAS 2 P. M.

POR AUSENTARSE DEL PAIS

—:— HAY: —:—

SALON.— Piano vertical HOOFF, clavijero bronce. Amoblado estilo inglés, curvo, tapiz seda azulino, cortinajes seda iguales al amoblado, Mesa de centro, Vitrina estilo Inglés, color caoba, con cristales y espejo, Estátuas de bronce, Figuras porcelana, Cuadros al óleo, Biombo dorado, 3 hojas, Lámpara cristal y bronce, 4 luces, Alfombrado de una pieza, etc.

ESCRITORIO.— Amoblado estilo Chesterfield, tapiz felpa borlón, Escritorio Ministro enchapado nogal, Estantes para libros, Máquina de escribir, Mesa para ídem, Grabados, Utiles, etc.

COMEDOR.— Amoblado estilo americano, enchapado en caoba con mármoles rosa, lunas biseladas con Aparador bajo de 3 cuerpos, 2 trinches, Mesa de corredera y 12 sillas tapiz pergamoid, Rico servicio porcelana para mesa, Cristalería, Cuchillería de plaqué, Plaquees finos, Mantelería, Alfombrado de una pieza, Lámpara de bronce y cristal, etc.

DORMITORIOS.— 2 dormitorios con amoblados estilo inglés, color caoba y natural con marquetería, aplicaciones de bronce y lunas biseladas con ropero de 2 cuerpos, catres de bronce gemelos, colchones de lana, divanes, sillones tapizados. Servicio lavatorio, útiles de toilette, etc.

DORMITORIO NIÑO.— Lindo amoblado al laqué para niño, compuesto de un ropero, 1 peinador, una cómoda y velador con mármoles blancos y lunas biseladas, catre-cuna de bron, ídem al laqué, sillas tapizadas, grabados, cortinajes, etc.

HALL, COCINA Y VARIOS.— Amoblado americano tapiz cuero, otro amoblado de mimbre, paragüero con espejo, jardineras, plantas finas en maceteros, sillones al laqué, cocina económica, batería de cocina, mesas, estantes, loza suelta, útiles, etc., etc.

Y DEMAS A LA VISTA HOY, DE 2 A 6 P. M.

VICTOR ARAYA L.,
MARTILLERO DE HACIENDA.

SE ARRIENDA LA CASA.

HOY VIERNES

de 10 y media a 12 y de 2 adelante, continúa el Gran Remate de la Mercería y Ferretería de la firma Martinot y Delgeon.

32 A-Chababuco-32 A

Detalles ya publicados.

ENRIQUE MANDIOLA EASTMAN,

Martillero de Hacienda

PROPIEDAD DE RENTA

En Viña del Mar, a dos cuadras de la Plaza, se vende una propiedad, compuesta de 24 casas, que producen $ 80,000 de renta anual, dando un interés a capital de 13 1|2%, susceptible de aumentarse al 15 por ciento inmediatamente.

CON SOLO $ 150,000 AL CONTADO

Es una ocasión única que recomienda al que desee hacer una buena inversión.

BERNARDINO OPAZO y Cía.

TEATINOS 158 — TELEFONO 424 — CASILLA 2185

REMATE

DEL ALMACEN CHILE NUEVO Hoy a las 2 P. M. - San Pablo 2222 Por conclusión de negocio y al mejor postro

Hay: Azúcar, arroz, yerba, té, velas, fósforos, maíz, porotos, lentejas. Conservas: Duraznos, salmón, sardinas, choritos, tomates, leche condensada, miel de palma, cigarrillos, gran surtido de paquetería. Buenas instalaciones con derecho al espléndido local muy buena situación, arriendo barato, vidrieras, romana nueva 500 kilos, balanza, molinillo, frascos muestrarios, sacos vacíos, botellas y muchas cosas a la vista largo enumerar.

LUIS ABELLO.

Ordenes: Bandera 552, oficina 18.

REMATE

del Menaje de Ca

DEL SEÑOR JOSE LUS CO

(POR AUSENTARSE A EUROPA)

493 - AVENIDA MIGUEL CLARO

ENTRANDO POR PROVIDENCIA

MAÑANA SABADO, a las 2 P.

—— HAY ——

SALON.—Rico amoblado confortable inglés, compuesto de: sofá, bergere, 2 sillones y 2 sillas, tallado de: sofá y 2 sillones, mesa de centro, linda Victrola Victor de sobre-mesa con discos escogidos, adornos, grabados en color, ricas alfombras, etc.

COMEDOR.—Lindo amoblado de roble quetería, compuesto de: aparador bajo con espejo, vitrina, mesa redonda de correderas y 10 sillas, inglesa y de cristales, cafeteras, jarros, piezas de de té, cubiertos Reed Barton, carpetas, platos de ros de fierro, etc.

DORMITORIO.—Gran amoblado tallado puesto de: armario, cómoda, toilette, 2 marquesas, lit de repos, mesa de centro, 2 lindas pieles de cojines, grabados, lamas indias, etc

VARIOS.—Paragüero de roble, escritorio de estante, silla escritorio, sillones de Viena, revistas, GUARDARROPAS DESARMABLE, estante de cocina, etc., etc.

NOTA.—Todo el menaje está de uso.

A LA VISTA HOY, DE 2 A 6 P. M.

JORGE y VICTOR EYZAGUIRRE
MARTILLEROS DE HACIENDA.

El Tattersa

En la Feria que se efectuará

EL LUNES 13

remataremos procedentes de la República Argen vincia de Buenos Aires:

25 VACAS Y VAQUILLAS HOLANDESAS PA PREÑADAS

DE PROCEDENCIA MUY LECHERA, FINAS POR MIENTO Y CUBIERTAS, MUCHAS DE ELL POR TOROS FINOS

Remate del Menaje de C

DEL SEÑOR EMILIO APPELT

(POR AUSENTARSE A TEMUCO)

EL SABADO 11 del PRESENTE, A LAS

314 — DOMINICA — 314

——: HAY:——

SALON.—Amoblado dorado Luis XVI, tapizado maux, mesas y pedestales dorados, alfombra de seis jes, esquineros dorados, bibelots, cuadros al óleo, plantas, etc., etc.

SALITA.—Amoblado de lingue tapizado en brocato, gítimos, mesas, pedestales, Victrola alemana, cuadros al óleo, mesa de centro, maceteros de porcelana, bón con instalación completa.

DORMITORIO.—Amoblado de un cuerpo compuesto fonier, peinador, velador, catres, gemelos de bronce, na, sobrecamas, sillas, mesas, etc.

OTROS DORMITORIOS.—Roperos, cómodas altas y nadores, veladores. Catre de bronce, colchón, sobrecama fierro.

COMEDOR.—Amoblado de comedor compuesto de che y mesita de té, mesa de comedor, sillas, plaquées, servicio de porcelana, reloj de colgar, cuadros, cuchillería.

VARIOS.—Cocina importada económica (marca cocina económica, estantes, batería completa, reloj para sones, baño esmaltado, biombo, bancos para jardín, amobla bre con mesa y sillas, filtro, lavaplato, bota-agua, etc, etc.

A LA VISTA DESDE HOY, A LAS 2 P. M.

SE ARRIENDA LA CASA.

NORBERTO CORREA
MARTILLERO DE HACIENDA

Feria Eduardo Rodriguez Y

CALLE EXPOSICION, ESQUINA ANTOFAGASTA

FERIA

Hoy Viernes, a las 2 P.

LLEGADOS DE TEMUCO, OSORNO, RO Y GENERAL CRUZ

Vacas gordas para Matadero; Bueyes Novillos gordos

LLEGADOS DE PAINE, RANCAGUA BARONGO:

Bueyes gordos y bueyes de trabajo dos de 2 y 3 años a media pistola gordas y flacas de lechería; terneros nes gordos; Vaquillas y torunos.

CABALLARES: de servicio, de montura, de tiro y de 10 Chanchitos Berkshire, reproductores hijos de padres 10 Chanchitas Berkshire, muy preñadas, al parir. Vacas paridas de ternero chico; chanchos gordos para dero.

9 Carneritos Hampshire-Down, de 2 años, hijos de nos, del Criadero Chacabuco.

"El Tattersall

En la FERIA que se efectuará

EL VIERNES 10

entre otros lotes de ganado gordo y para engorda

SE REMATARAN

NOVILLOS GORDOS, llegados de San Fernando y
VACAS GORDAS, llegadas de Maule.
BUEYES GORDOS, llegados de Pitrufquén.
CABALLARES DE TIRO Y ARADO de diversas procedencias
35 CABALLOS Y POTRONES llegados por arreo de
1 CARRO DE ACERO de 4 ruedas para 5 toneladas.

EL GERENTE