

# Listo anteproyecto de reconstrucción del Sur

Será entregado por el Ministro de Finanzas al Presidente de la República, para su estudio (Inf. Pág. 3)

## LA NACIÓN

AÑO XLIV — SANTIAGO DE CHILE, VIERNES 3 DE JUNIO DE 1960 — PRECIO: E\$ 0,05 — N.º 15.521

EDICION DE 24 PAGINAS

Crónica, Págs. . . . . 1 a 6	Deportes, Págs. 17 y 18
Redacción . . . . . 3	Gremios . . . . . 19
Política . . . . . 6	Hípica . . . . . 20 y 21
Gran Mundo . . . . . 7	Económicos . . . . . 22
Cámara . . . . . 8 a 15	Teatros . . . . . 22 y 23
Cables . . . . . 16	Magazine . . . . . 24

TIEMPO PARA SANTIAGO: Nublado. No. blina matinal.  
 TEMPERATURA DE AYER: máxima, 17,4 gra. dos C a las 16 horas; mínima, 6,8 grados C a las 3,40 horas.  
 APRECIACION GENERAL.— La nubosidad que afecta las zonas central y sur acusará una disminución durante la noche.

# S. E. puso el cúmplase a créditos para restaurar zona devastada

### Firmó Decreto Supremo que establece ayuda financiera a la industria, la agricultura, el comercio y la vivienda

A través del sistema bancario existente se iniciará la inmediata ayuda crediticia en las provincias azotadas por la catástrofe, para reparación de viviendas urbanas o rurales, para la explotación de negocios o industrias, de bodegas, galpones, establos, construcciones anexas y obras de regadío.  
 Ayer fue dictado el decreto supremo respectivo, con la firma del Presidente de la República y del Ministro de Finanzas y en virtud de las disposiciones del DFL 247, que otorga al Banco Central la facultad de fijar en conjunto con la Superintendencia de Bancos las tasas de interés, comisiones y otros gastos que pueden cobrar los Bancos, como asimismo las que ellos pueden pagar sobre distintas clases de depósitos.  
 El siguiente es el texto del mencionado decreto:  
 Apruébase el acuerdo del Directorio del Banco Central de Chile celebrado el 1.º de junio del presente año, que se transcribe a continuación:

- Las oficinas del Banco del Estado y de los Bancos Comerciales, ubicados en las provincias de Nuble, Concepción, Arauco, Bío Bío, Malleco, Cautín, Valdivia, Osorno, Llanquihue y Chilo, podrán conceder, en las condiciones y dentro de los límites que se indican más adelante, préstamos de auxilio destinados a proporcionar una primera ayuda inmediata a las personas o firmas de dichas zonas damnificadas por los últimos terremotos, con opción a las mismas rebajas de encaje autorizadas por el acuerdo adoptado en sesión N.º 1.780, de 18 de mayo último, en relación con los préstamos que los Bancos otorguen para el fomento de la producción agrícola.
- Estas franquicias se aplicarán únicamente respecto de los préstamos en moneda corriente que cumplan con los siguientes requisitos:
  - Que favorezcan a personas o firmas establecidas dentro de las mismas provincias.
  - Que se otorguen en pagarés o letras a un plazo y con un interés que no exceda del 10 por ciento anual, incluidos comisión y cualquier otro gasto.
  - Que tengan por objeto la rehabilitación o reparación de viviendas urbanas o rurales; de instalaciones indispensables para la explotación de negocios o industrias, de bodegas, galpones, establos, construcciones anexas y obras de regadío.
  - Que se ajusten en lo demás a las disposiciones que sobre el particular acuerden conjuntamente el Banco Central de Chile y la Superintendencia de Bancos.
- La rebaja de encaje a que tendrán derecho los Bancos que otorguen estas clases de préstamos se aplicarán solamente a la parte de ellos que no exceda de una suma equivalente al 10 por ciento del total a que hayan llegado las colocaciones ordinarias en moneda corriente de sus oficinas ubicadas en las mismas provincias, al 30 de abril del presente año, comprendidos entre dichas colocaciones los préstamos agrícolas efectuados de acuerdo con las disposiciones del Artículo 199 de la Ley N.º 13.305 y excluidos, en cambio, los otorgados por boletas de garantía y consignaciones judiciales.
- Para que los Bancos puedan optar a dichas rebajas, será condición que mantengan las colocaciones ordinarias en moneda corriente de sus oficinas ubicadas en las mismas provincias, por lo menos, en el nivel a que hubieren llegado al 30 de abril último.  
 No se considerarán para estos efectos —colocaciones ordinarias— los créditos que se concedan en conformidad al acuerdo adoptado en sesión N.º 1.780 de 18 de mayo pasado, ni los que otorguen en virtud de esta resolución.
- En el caso de que las colocaciones ordinarias de un Banco bajaran del nivel antes indicado, sólo se considerará para la deducción del encaje, aquella parte de los créditos especiales concedidos en conformidad a estas normas, equivalentes al aumento que hubiera experimentado la suma de los saldos de ambos tipos de colocaciones con relación a las ordinarias existentes al 30 de abril último.
- La rebaja efectiva que la aplicación de estos acuerdos signifique en el encaje de los Bancos, sumada a la que resulte de la aplicación de los acuerdos adoptados en sesión N.º 1.780, de 18 de mayo de 1960 sobre préstamos para el fomento de la agricultura, no podrá exceder en ningún caso del aumento del encaje impuesto a sus depósitos en moneda corriente por la sobretasa de 30 o/o y de 55 o/o, establecidas por los acuerdos adoptados en sesiones N.ºs 1.718, 1.744 y 1.750 de 24 de marzo, 15 de septiembre y 21 de octubre, aprobados respectivamente por decretos supremos de Hacienda N.ºs 3.383, 14.511 y 17.145, todos de 1959.
- La deducción de encaje proveniente de la aplicación de este acuerdo, regirá a contar desde la fecha en que se publique en el Diario Oficial el Decreto Supremo que lo apruebe.
- La Superintendencia de Bancos en uso de sus facultades dictará las normas e instrucciones necesarias para la aplicación de este acuerdo y fiscalizará su cumplimiento.  
 Tómese razón, comuníquese y publíquese. J. ALESSANDRI R. — ROBERTO VERGARA H.

## Hospitales de emergencia norteamericanos en Puerto Montt



LA MAGNITUD DE LA AYUDA ENVIADA con toda celeridad por los Estados Unidos para socorrer a los damnificados del Sur, queda demostrada por esta vista de los hospitales de campaña completos establecidos por el Ejército norteamericano en Puerto Montt. Estos hospitales, que tienen capacidad para 300 pacientes o más, y que están dotados de salas de operaciones, de traumatología, pabellones para transfusiones de sangre, equipos generadores de energía eléctrica, etc., son de gran valor, debido a que las instalaciones hospitalarias de la región devastada quedaron destruidas por los sismos.

## EVACUACION DE HERIDOS



PROSIGUIÓ LA EVACUACION DE HERIDOS desde la zona sur del país. En el grabado, es sacado de un "Globe Master" que llegó ayer en la tarde a Los Cerrillos, un herido de Puerto Montt, que inmediatamente fue trasladado a un hospital de esta capital.

EN EL MINISTERIO DEL INTERIOR:

Erogaciones recibidas ayer sumaron 84.483,99 escudos

E\$ 1.148.842,35 es el total de los fondos acumulados

En la Oficina Coordinadora del Ministerio del Interior, instalada especialmente para la recepción de erogaciones para los damnificados de la zona sur, se registró ayer el ingreso de E\$ 84.483,99. Con este importe, el total de las erogaciones recibidas por ese Ministerio alcanza a E\$ 1.148.842,35.  
 La nómina completa de las personas y entidades que hicieron llegar ayer sus aportes la daremos en nuestra edición de mañana.

## LEA HOY:

**PRECIOS:** Con un 15% de rebaja sobre los precios en plaza se autorizó la venta de frutas y verduras en las ferias libres. . . . . (Pág. 5)

**VALDIVIA:** En los planes de reconstrucción de la Zona Sur se proyecta hacer de Valdivia el mayor puerto fluvial de Chile (Pág. 5)

**SOLIDARIDAD:** Por decreto, el Alcalde de Miami estableció la Semana de Ayuda a Chile. . . . . (Pág. 2)

**CANADA:** Dos hospitales de emergencia y un millón seiscientos mil pesos suma la ayuda de Canadá a las provincias destruidas por el terremoto. . . . . (Pág. 5)

**ESTABILIZACION:** En los últimos seis meses el alza del costo de la vida ha sido solamente de un 0,86%, según las estadísticas oficiales. . . . . (Pág. 4)

## Prosigue labor de ayuda de las Fuerzas Armadas

La Comandancia en Jefe de la Armada informó de las siguientes actividades de las unidades que se encuentran atendiendo las necesidades de la zona sur del país:  
 Transporte "Angamos": Zarpó de Talcahuano a Corral para entregar 632 toneladas de víveres, ropas, planchas de zinc y clavos, de auxilio a ese puerto y Valdivia.  
 "Gampavía" "Galvarino": Arribó a Ancud y se encuentran descargando 40 toneladas de víveres para ese puerto y el grupo de demolición de 30 hombres y un oficial enviados por el "Pirat" para efectuar trabajos en esa ciudad.  
 Barcaza "Isaza": Continúa fondeada en Corral, efectuando la descarga del destructor peruano "Castilla", desde hoy las faenas de descarga de las 632 toneladas.  
 Fondeado "Almirante Montt": Actualmente en Curazao (Antillas-Caribe). Embarcó en ese puerto 635 bultos de ropas, víveres y medicamentos recibidos de la Cruz Roja y de la Compañía Shell de ese puerto.  
 Vapor "Tarapacá": Recaló hoy en Valparaíso, proveciendo 40 adultos y 27 menores evacuados de la zona sur.  
**OTROS BUQUES**  
 Transporte argentino "Bahía Buenos Aires": Navegando de transportando gran cantidad de ayuda para la zona afectada.  
 Crucero "O'Higgins": Fondeado en Lota, prestando ayuda general en esa zona.  
 Petrolero "Maipo": Fondeado en Castro, desembarcando 154 toneladas de víveres y elementos de auxilio.  
 Transporte "Pinto": Fondeado en Castro, prestando ayuda a esa ciudad y cooperando a la descarga del petrolero Maipo.  
 Patrullero "Lautaro": Navegando de Punta Arenas a Chiloé con elementos de auxilio para esa zona.  
 Buque Antártico "Piloto Pardo": En faenas de carga de elementos de auxilio en Valparaíso; ha embarcado a su bordo hasta anteaer la cantidad de 205 toneladas.  
 El destructor Serrano descargó víveres y elementos de auxilio en Lota y Coronel. El helicóptero del crucero O'Higgins efectúa reconocimientos en las caletas de Tubul y Curaguilla, no encontrando novedades.  
 ARAUCO.— El destructor Serrano desembarcó en Lebu 1.200 kilos de víveres y ropas, y evacuó dos enfermos graves hacia Talcahuano.  
 Destructor peruano "Castilla"— La barcaza Isaza recibió del destructor Castilla los siguientes elementos de auxilio, para la zona de Corral-Valdivia: 6.000 kilos de azúcar, 1.000 frazadas, 100 kilos de té, 950 kilos de café, 2.000 litros de gasolina y 3.000 kilos de ropas; otros víveres y materiales de construcción.

ARTE Y CULTURA

NOBLE GESTO PARA CON DAMNIFICADOS: Tres millones produjo primer remate de las obras de arte

Fue organizada por N. Antúnez y grupo de pintores.— Segunda subasta se realiza hoy



SE VENDIO TODO.— Gran entusiasmo e interés por comprar hubo en el primer remate de las obras de arte donadas por un grupo de pintores en beneficio de los damnificados. En el grabado, el marfilero Ramón Eyzaguirre ofrece un cuadro de Gracia Barrios, que fue muy disputado por el público asistente.

En el elegante Hotel Crillón flameó ayer, durante todo el día, la llamativa bandera de remate. Pero su ondateo tenía esta vez una razón distinta. Era un caracterizado grupo de artistas plásticos de avanzada, que por intermedio del expediente del martillero, su voz imponente y su martillero, remataba sus obras para acudir en solidaria ayuda de los damnificados de la zona sur.

El acto, que nada tuvo de comercial y mucho de social y artístico, congregó en un amplio salón, que resultó estrecho, a una gran cantidad de personalidades y artistas. El remate, realizado por el marfilero Ramón Eyzaguirre, tuvo un producto de tres millones de pesos.

Los artistas donaron alrededor de cien óleos, esculturas y grabados. El Crillón ofreció su salón y Ramón Eyzaguirre, pese a que en el día ya había animado dos remates, también colaboró desinteresadamente. Señoras elegantísimas y perfumadas, pimpollos de pintores vestidos a lo Marina Vialdy, profesionales, artistas plásticos y curiosos, a las 19.30 horas ya repletaban el salón del hotel, donde hacía tres días se estaban exponiendo las obras ofrecidas en remate.

EL ACTO

Los artistas donaron alrededor de cien óleos, esculturas y grabados. El Crillón ofreció su salón y Ramón Eyzaguirre, pese a que en el día ya había animado dos remates, también colaboró desinteresadamente. Señoras elegantísimas y perfumadas, pimpollos de pintores vestidos a lo Marina Vialdy, profesionales, artistas plásticos y curiosos, a las 19.30 horas ya repletaban el salón del hotel, donde hacía tres días se estaban exponiendo las obras ofrecidas en remate.

ALGUNOS PRECIOS

La mayoría de las obras pertenecían a autores adscritos a las modernas tendencias plásticas. Todas ellas fueron activamente disputadas por el público, que pagó, entre otros, los siguientes precios: 12 escudos (obra de Ivo Bavario), 110 escudos (Carmen Silva), 150 escudos (Camilo Rreda), 40 escudos (Gracia Barrios), 25 escudos (Olga Morle), 25 escudos (Sergio Montecino), 210 escudos (Nemesio Antúnez), 90 escudos (Jaime González), 25 escudos (Luis Vargas Rosas), 90 escudos (Mario Carreño), 95 escudos (Alberto Fabres), 140 escudos (Lily Garafullo), 100 escudos (María Ledón), 140 escudos (Pablo Burchard Jr.), 250 escudos (Enrique Zañartu).

BENEFICIO PARA EL SUR DE ALUMNOS DEL ITUCH

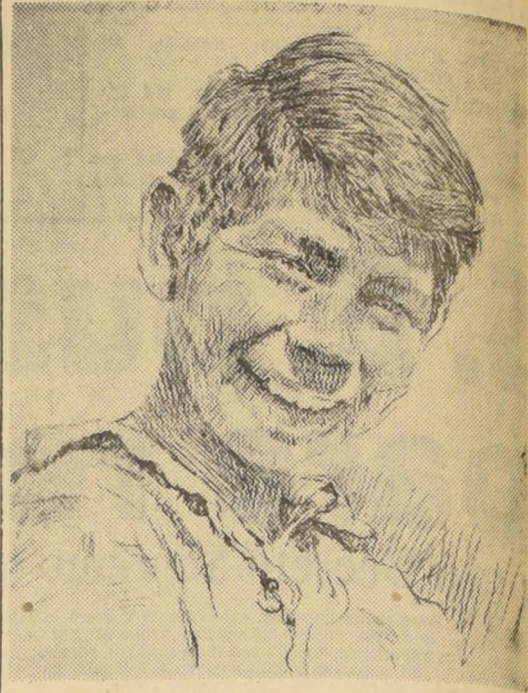

CARLOS DORLIHAC, destacado dibujante e incansable buscador de los rostros populares chilenos, inaugura el próximo lunes una muestra de su última producción. La exposición, que será abierta a las 19 horas, en Sala de Arte del Banco de Chile, Huérfanos 972, presenta unos 60 cartones con dibujos a pluma.

BENEFICIO PARA EL SUR DE ALUMNOS DEL ITUCH

El conjunto de egresados de la escuela de teatro del Ituch, que ahora se denominan "Nuevo Teatro", se presentará el lunes en función vespertina del Antonio Varas, en beneficio para los damnificados del sur.

"SELECCIONES ESCOLARES CHILENAS"

El próximo lunes saldrá a la circulación el primer número de la revista cultural infantil "Selecciones Escolares Chilenas", que es la versión nacional de una gran publicación europea de carácter pedagógico.

POSIBLE VISITA DE CIA. DE ZARZUELAS

En estos días deberá decidirse si ep-agosto vendrá al Municipal una compañía de zarzuelas, encabezada por la chilena Olga Martín, y cuyo empresario es Faustino García.

AYUDA DE ESCRITORES A DAMNIFICADOS DEL SUR

La Sociedad de Escritores de Chile (SECH), la Asociación Chilena de Escritores (SIDE) y el Grupo Fuego de la Poesía, han constituido un Comité de Emergencia para coordinar los esfuerzos de los escritores en ayuda de los damnificados por los terremotos del Sur.

EO 8.887.740 PARA OBRAS DE VIALIDAD Y PUENTES

Por decreto del Ministerio de Obras Públicas, firmado ayer por el Presidente de la República, la Dirección de Vialidad fue autorizada para girar los fondos del tercer cuatrimestre del presupuesto ordinario, por un total de 8.887.740 pesos.

Municipalidad plantea devolución de atribuciones en el tránsito

La Municipalidad de Santiago llegará hasta el Congreso para obtener, por medio de una ley, la devolución de las atribuciones que tenía en materia de tránsito público, y que le fueron cercenadas por el Estado, mediante diversas legislaciones.

Alcalde de Miami organizó la Semana de Ayuda a Chile

En esta forma se suma a las ayudas oficiales y particulares de Estados Unidos

A la ayuda oficial y particular de Estados Unidos, que ha tenido caracteres impresionantes, se ha sumado ahora el llamado del Alcalde de Miami, Florida, Robert King Hich, a la población para contribuir a ellas con la realización de la SEMANA DE LA AYUDA A CHILE EN MIAMI.

El texto del llamado del Alcalde King, hecho a través de un decreto, es el siguiente:

"EL ALCALDE DE LA CIUDAD DE MIAMI, FLORIDA, DECRETA:

Por cuanto una serie de desastrosos temblores, erupciones volcánicas y terremotos, han sacudido el país de Chile, durante la semana pasada; y Por cuanto estas terribles fuerzas de destrucción han quitado a miles de chilenos, y han dejado a más de dos millones de personas sin hogar;

Por cuanto los sobrevivientes en las áreas afectadas de Chile están en desesperada necesidad de alimentos, ropa, provisiones médicas, refugio temporal, y otras clases de ayuda.

Por cuanto los corazones del pueblo de Miami están juntos a sus hermanos chilenos en este momento de gran tragedia; EN CUYAS CONSIDERACIONES, YO, Robert King Hich, Alcalde de la ciudad de Miami, Florida, por la presente decreto la SEMANA DE LA AYUDA A CHILE EN MIAMI.

EN ATENCION A ESTO, solicito de los ciudadanos de Miami, contribuyan sin demora y en toda forma posible, en los programas para el alivio del desastre, propuestos para ayudar al gran pueblo de Chile.

En TESTIMONIO DE ESTO, FIRMO Y SELLO.

HECHO en la oficina del Alcalde de la ciudad de Miami, Florida.

Este, el día 27 de mayo, en el Año de nuestro Señor, de mil novecientos sesenta.

(Firmado) ROBERT KING HICH, Alcalde.

(Hay un sello.)

AYER, HOY, MAÑANA

DAÑOS EN LOS LOCALES ESCOLARES

Un completo informe sobre el estado de los establecimientos educacionales del sur entregará los Directores Generales de las diversas ramas de la Enseñanza, al Consejo Nacional de Educación que se reúne el martes, según se informó ayer.

El Ministerio de Educación ordenó hacer un censo de los daños materiales de todos los locales escolares, a fin de formarse un cuadro exacto de la situación. Por otra parte, el Ministro Francisco Cerceda ha impartido órdenes para que las clases se reanuden y vuelvan a la normalidad lo más pronto posible en las zonas afectadas.

Ayer regresó del sur el Director General de Educación Primaria, Luis Moll Briones, quien dará hoy una relación de su visita. El Director de Educación Secundaria, Hugo Meléndez, se encuentra viajando por la zona devastada y hoy parte el Director de Educación Agrícola, Comercial y Técnica, Carlos Valdés.

COLECTA EN LAS FERIAS LIBRES

En las diez Ferias Libres que funcionan en la capital se realizará el domingo una colecta, para recoger toda clase de productos alimenticios, que serán enviados a la zona damnificada.

PERJUICIOS EN LAS CARCELES

Presidido por el Ministro de Justicia, Julio Philipp, se reunió ayer el Consejo Penitenciario, para adoptar medidas relacionadas con los perjuicios que han tenido los reos carcelarios de las provincias afectadas por los sismos.

Entre las medidas tomadas se consulta la reconstrucción de los establecimientos más destruidos y la construcción de recintos de emergencia. Otra de las medidas inmediatas es el envío de Asistentes Sociales para que atiendan los problemas humanos tanto del personal de prisiones como de los mismos reos.

ASCENSOS EN FUERZAS ARMADAS

En la Oficina de Partes del Senado se recibieron ayer dos mensajes de ascensos en la rama aérea de las Fuerzas Armadas.

Por uno se propone la promoción a General de Brigada Aérea del coronel de aviación Osvaldo Croquevielle Cardemil; por el otro, el ascenso a Coronel de Aviación al comandante de grupo Walter Heitman Woerner.

PARLAMENTARIOS EN ZONA DEVASTADA

Dos de las tres comisiones oficiales de la Cámara que recorrerán distintas provincias damnificadas en el sur viajaron ayer a sus respectivas zonas. A las 7 de la mañana, en un jeep de Correos y Telégrafos se dirigió a Suble, Concepción.

RELATOR DE LA CORTE AUSTRAL

En el Ministerio de Justicia se informó ayer que por decreto se ha nombrado Relator de la Corte de Apelaciones de Punta Arenas al magistrado Aurelio Perales Martínez.

TRASLADO DE UNA JUEZ

La Juez de Letras de Última Esperanza, Rosa Vera Barrientos, ha sido trasladada, por razones de buen servicio, al Juzgado de Letras de Arauco.

La Juez ocupará el mismo cargo, según se informó ayer en el Ministerio de Justicia.

EL DRAMA DEL CABO VERGARA — El cabo de Carabineros Eduardo Vergara estaba de servicio en Valdivia, cuando el maremoto asoló la ciudad fluvial. Fue autorizado para ir a su casa y retornar al servicio. Cuando llegó su esposa lo abrazó y a su hija Margarita. Las aguas habían arrasado con la casa y tres de sus hijos. El debió seguir de servicio, ayudando a salvar otras vidas. EN EL GRABADO, el cabo Vergara junto a su —ahora— única hija de 6 años y a su desconsolada esposa.

HAY CALMA ABSOLUTA EN JUAN FERNANDEZ:

Tembló en Santiago, Valparaíso y Taitao

Epicentro del sacudón de las 14.14 horas estuvo a sólo 160 kilómetros de la capital.

Nuevos temblores, uno de ellos con epicentro a sólo 160 kilómetros al suroeste de Santiago, sacudieron ayer las zonas central y sur del país, alcanzando a provocar alarma. Otros de menor intensidad fueron registrados con distintos horarios en otras partes del territorio nacional, desde Itapel a Angol.

El temblor de mayor intensidad, grado 5,6 de la escala internacional, ocurrió a las 2.01.25, antemerián, y volvió a tener como epicentro a la desolada e inhóspita zona de la Península de Taitao, famosa por sus enormes

peñones, dio lugar en el puerto al rumor de que su epicentro estaba en Juan Fernández, cuando se supo que un radiofocionado de esa localidad no tenía contacto radial con la estación inalámbrica del archipiélago. Posteriormente, a las 19.30, la Comandancia en Jefe de la Armada emitió un comunicado, que volvió la calma a los ánimos alarmados. Señaló que estaba en contacto radial con su estación en Juan Fernández, en el horario y frecuencias acostumbradas.

Agregó que en las islas había "normalidad de tiempo, calma absoluta, y que no se había sentido temblor alguno". Señaló, además, que la información le había sido proporcionada a las 19 y minutos. Por su parte, Carabineros informó que no se registraron mayores novedades en las localidades donde el temblor tuvo mayor violencia.

CUADRO DE TEMBLORES

De acuerdo con informes proporcionados por el Instituto Sismológico, Telégrafo del Estado y Telégrafo Comercial, como también Carabineros, las horas de los principales sismos fueron las siguientes:

- 02.01 Fuerte en la península de Taitao.
04.38 Débil, en Valdivia.
09.45 Débil, en Concepción.
10.00 Fuerte, en Valdivia.
10.12 Débil, en Puerto Montt y Chile.
11.00 Fuerte, en Valdivia.
12.30 Débil, en Valparaíso, Viña del Mar y San Felipe.
14.15 Fuerte, en Valparaíso y Viña del Mar. En San Felipe y Santiago se sintió en forma suave.
15.15 Fuerte, en Valparaíso, Itapel y Angol.



EN PLENA ESTABILIZACION:

En los últimos seis meses el costo de la vida subió sólo en un 0,86 %

El índice de precios al consumidor volvió a exhibir en mayo último su tendencia inequívoca a la estabilización definitiva de los precios. Se elevó sólo en un 0,3 por ciento sobre el nivel de abril. Ese guarismo significa: 1) Que el alza del costo de la vida en los últimos seis meses fue de un 0,86 por ciento.

DECLARACION DEL MINISTRO El Ministro de Finanzas, Roberto Vergara, en una declaración entregada al secretario de prensa, estableció al respecto que "las cifras anteriores demuestran en forma clara que el país ya ha alcanzado su estabilización de precios, y que una vez más debe retirarse de ella se ha debido a la firme posición del consumidor, que no acepta las injusticias, secundando en forma efectiva la acción económica del Gobierno".

Table with 4 columns: Año y meses, Índice, Variación mensual %, Variación respecto a Diciembre %, Variación en 12 meses %. Rows include months from Enero to Mayo for 1959 and 1960.

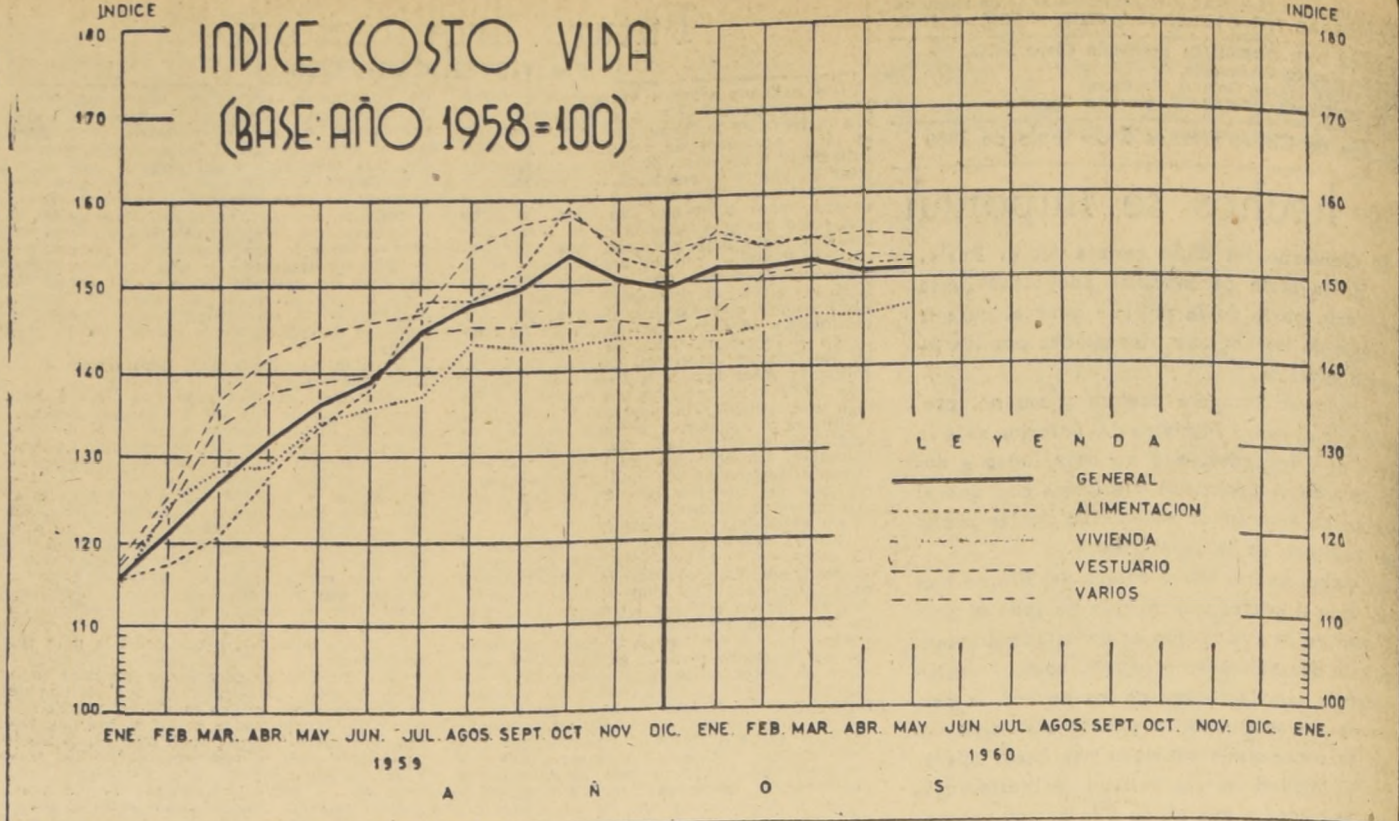

ESTABILIZACION DE PRECIOS.— Si se observa detenidamente el gráfico, podrá advertirse, que con mayor o menor intensidad, los precios llevan una línea de permanente ascenso hasta octubre de 1959, y que desde ese mes en adelante, hasta mayo recién pasado, los precios llevan una línea de permanente ascenso hasta octubre de 1959, y ese mes, el índice de alzas alcanzó a 153,5, mientras en los meses siguientes han fluctuado entre 151 y 152, pero sin llegar al nivel de octubre. Esta nueva tendencia de estabilización ha hecho que el porcentaje de alzas en periodos más largos, sea muy inferior a los de años anteriores. Así por ejemplo, en los cinco primeros meses de este año, las alzas acumuladas llegan sólo a un 1,5%, mientras que en los primeros cinco meses de 1959 ellas alcanzaban a un 21%. La primera de estas cifras arroja un incremento anual de precios del orden del 3%, mientras la segunda, de un 42%. La primera configura un periodo de estabilización; la segunda, de inflación pura y simple.

\$ 1.672.170 aportaron empleados y obreros del Laboratorio Chile

Total de fondos acumulados en LA NACION, para los damnificados del Sur, ascienden a \$ 7.288.030.

Nos visitaron ayer los integrantes de las directivas de los Sindicatos Industrial y Profesional del Laboratorio Chile, acompañados del jefe del Personal, señor Guillermo Pereira, para hacernos entrega de 1.672,17 escudos, destinados a acrecentar los fondos que servirán de ayuda para los damnificados por la catástrofe del sur. El dinero fue reunido mediante la donación de un día de sueldo de

Table listing donors and amounts. Columns include names of donors and their respective contributions in escudos. Total amount is \$ 7.288.030.

COLECTIVIDAD ESPAÑOLA REUNE SU AYUDA AL SUR

133 bultos de contenido variado y 57 cajones de alimentos y loza, envió el Comité Español Pro Damnificados del Sur, a la zona devastada. El primer aporte en dinero, consistente en 25 mil escudos, fue recaudado por el Comité, entregado al Ministro del Interior. Estos aportes no incluyen los que la colectividad española está realizando por vía directa y gremial, que sobrepasa los 60 mil escudos. Tampoco se cuenta lo reunido por las autoridades y la Cruz Roja de España, que además de dinero, ha contribuido con medicamentos y plasma sanguíneo.

Niños y enfermos no deben ser evacuados indiscriminadamente

Puede ser perjudicial separarlos de sus vínculos afectivos.— Declaraciones del Director de Salud

"Los niños no deben ser sacados indiscriminadamente de las zonas de la catástrofe, salvo los de la zona de Valdivia, dijo el Director del Servicio Nacional de Salud, Dr. Gustavo Fricke. La razón para ello, es que al ser alejados del lado de sus familiares y de su medio donde han crecido y se están formando, ello puede constituir un shock que puede repercutir en el futuro. También, al referirse a los enfermos, manifestó que sólo debían ser evacuados aquellos que por razones de sus dolencias, debieran tener un tratamiento en la capital. Para los efectos de su recuperación, puede ser contraproducente, el que sean separados de sus vínculos afectivos. Finalmente, declaró que el SNS se ha preocupado de la higiene mental de la población. Esto no significa que las consecuencias del sismo hayan perturbado las mentes de la población, sino que es necesario aplicar una psicoterapia de apoyo para que la población vuelva a la normalidad.

SOCORROS ARGENTINOS LLEGARON A LONQUIMAY

Caravana de camiones con víveres atravesó la cordillera

LONQUIMAY (Maquian, corresponsal).— Cuatro camiones cargados con toda clase de víveres y elementos de auxilios, enviados desde Argentina, llegaron a esta apartada y casi olvidada localidad. Los vehículos que proceden de apala, Loncopue y Las Lajas, atravesaron la cordillera por el camino internacional salvando toda clase de obstáculos, incluso la nevazón caída en los últimos días. Esta donación, una de las primeras que se reciben en Lonquimay, fue recibida con cálida emoción y agradecimiento hacia la espontánea solidaridad argentina y el sacrificio que demandó el transporte de los auxilios. Conjuntamente con el convoy, llegaron procedentes de Zapala los señores Daniel Augusto Romero, Sergio Guzmán, Miguel Jai, Manuel Rojas, Juan Rojas y César Balaquer; de Loncopue el Dr. Humberto Miranda Luke y los señores Ignacio Rivero y José Barrio y de Las Lajas, el teniente coronel Edeimar Orlando Videgay y las señoritas María Isabel Jacqueline y Magaly Espinoza, quienes fueron recibidos por las autoridades locales. Esta delegación que venía a ponerse a disposición de las autoridades locales recibió la afectuosa demostración de agradecimiento del vecindario.

Advertisement for VAPENET. Includes an illustration of a man in winter gear and a product jar. Text: 'VAPENET Despeja las vías respiratorias. Unguento e Inhalante'.



INAUGURO AERODROMO EL TEPUAL.— El cuadrimotor DC-6 461, de LAN Chile el primer avión que aterrizó en el aeródromo El Tepual, en Puerto Montt, antes que fuera inaugurada la pista. Su comandante, Jorge Jara, fue también el primer piloto que, en la misma máquina, sobrevoló la Antártida. EN EL GRABADO, el cuadrimotor, instantes después de haber aterrizado en El Tepual, iniciando así el puente aéreo entre Santiago y Puerto Montt.

Abrumadora labor en favor de damnificados ha cumplido LAN

Escasas horas después de conculcarse en Santiago la catástrofe sureña, tres aviones de LAN sobrevolaron la zona afectada y transmitieron inmediatamente a Los Cerrillos informaciones acerca de la verdadera magnitud del sismo. De esta manera, Línea Aérea Nacional fue la primera en llegar al sitio del desastre, a pesar de las pésimas condiciones atmosféricas reinantes. Desde ese momento, el personal de esta empresa ha trabajado sin descanso, a fin de integrar el puente aéreo desde Santiago.

El domingo 22, en un rasgo que habla sobre el espíritu de sacrificio de las tripulaciones LAN, todos los pilotos, copilotos y demás personal de vuelo que hacía uso de vacaciones, permisos, etc., se presentaron a sus jefes y solicitaron de ellos que se prescindiera de toda consideración reglamentaria referente a días y horas de descanso. Los ingenieros y mecánicos, por su parte, en un esfuerzo extraordinario, pusieron, en una sola noche, a los tres aviones Martin 202, en condiciones de vuelo, material que ha prestado servicios de estimable valor. Así, esta Empresa pudo aportar la totalidad de su flota, compuesta de 7 cuadrimotores DC-6B, 3 Glenn Martin y 16 aviones DC-3, para auxiliar de inmediato a los damnificados de la zona Sur. Desde los primeros vuelos, los tripulantes se dieron a la tarea de cooperar en cada punto de aterrizaje con el damnificado personal de tierra, no sólo en lo que a transporte de auxilios y heridos se refiere, sino recogiendo informaciones sobre la ayuda necesaria, tanto del servicio como de la colectividad. Aviones de la Línea Aérea Nacional fueron los primeros en aterrizar en la Isla de Chi-



EL CONOCIDO HOMBRE de negocios argentino don Oscar Braun Menéndez, recibe en el aeropuerto de Los Cerrillos un cargamento de cinco toneladas en ropa de abrigo, carpas y otras de campaña facilitados por la familia Braun Menéndez para colaborar en el auxilio de las víctimas del último terremoto. Este cargamento, una de las donaciones particulares de mayor valor recibida hasta la fecha, será destinado íntegramente a las víctimas en la provincia de Chiloé.

Vertical text on the left margin: inches 1 2 3 4 5 6 7 8 9 10 11 12 13 14 15 16 17 18 19

### Dos hospitales de emergencia y un millón 600 mil dólares

Es el aporte de Canadá para las provincias destruidas por los terremotos

Tres aviones más de la Fuerza Aérea Canadiense llegan hoy a Santiago. Transportan el segundo hospital de emergencia que el Gobierno de ese país pone al servicio de la zona devastada. El primero está en Castro. El que llega hoy tiene capacidad para treinta camas e irá a Nueva Imperia con su moderno y completo equipo para el cuidado de enfermos.

En conferencia de prensa celebrada ayer, el Embajador de Canadá Paul Tremblay, informó que su Gobierno aportará 1 millón de dólares en harina con transporte pagado, y 600 mil dólares en carne de cerdo envasada, que en total pesa 1 millón de libras. Esta última donación se hará a través de Caritas, que en Canadá se llama Cruz de Oro, y llegará a fines de mes.

2 aviones canadienses que están trabajando en ayuda de los damnificados, partirán ayer a Antofagasta a cargar materiales para la reconstrucción de viviendas en el sur. Están además, ayudando a la evacuación de gente afectada por los sismos.

Esta ayuda principalmente se ha materializado debido a la reciente visita del Ministro de Relaciones Exteriores del Canadá, Howard Green, quien se mostró profundamente impresionado con la catástrofe, y la entereza con que el pueblo chileno la estaba soportando. Declaró el Embajador.



El Embajador de Canadá, Paul Tremblay, quien ayer, en conferencia de prensa, dio a conocer la ayuda que su Gobierno enviará a Chile.



LA COLABORACION DE ESTADOS UNIDOS A CHILE se sigue realizando con concretas demostraciones. Tal es el caso del tercer convenio de excedentes agrícolas suscrito ayer por el Embajador Walter Howe y el Canciller Enrique Ortúzar (en el centro). El 45% del valor de las compras de dichos excedentes será recibido por el desarrollo del plan habitacional. En el grupo aparecen también, de derecha a izquierda, el Subsecretario de Relaciones Exteriores, y Hernán Cuevas, Director del Protocolo.

### Préstamo para Plan Habitacional a través de excedentes agrícolas

El 45 por ciento del valor de las compras de excedentes agrícolas de Estados Unidos, recibirá Chile en calidad de préstamo para el desarrollo del plan habitacional. Así lo establece el tercer convenio de este tipo suscrito ayer entre nuestro país y Estados Unidos.

El convenio contempla la compra de 2.700.000 dólares en algodón y 200.000 dólares en tabaco. Se consideran además 200 mil dólares para fletes.

El crédito concedido a Chile tiene un plazo de 20 años y se pagará en escudos. Firmaron documentos respectivos el Ministro de Relaciones Exteriores, Enrique Ortúzar por Chile, y el Embajador Walter Howe por Estados Unidos. La ceremonia tuvo lugar a las 17 horas en el Salón Rojo de la Cancillería.

### DECLARO LUIS MARTY,

## VALDIVIA SERA EL MAS GRANDE PUERTO FLUVIAL DE CHILE

Ingenieros estudian ubicación del nuevo barrio industrial que se levantará en esa ciudad.

El problema más serio que se presenta a la producción de Valdivia, es sin duda la pérdida de 10 mil hectáreas de vegas, donde existía una próspera ganadería, y ahora se pasean los peces, ya que están sumergidas bajo el mar, manifestó anoche el Subsecretario de Economía, Luis Marty, después de una extensa gira por la región.

Esto significa una pérdida neta del orden de los ochenta millones de dólares. En toda la zona sinistrada las vegas y potreros que han quedado bajo el agua son alrededor de 40.000 hectáreas.

"Sin embargo, contando con el espíritu decidido de la gente de volver a luchar y volver a levantar sus industrias y sus propiedades, agregó, se podrán hacer las cosas mejor que antes". "Nuevas perspectivas se abren para Valdivia".

Estudiar la posibilidad de salvar con algunos trabajos especiales, el Hotel "Pérez Rosales" de este puerto, y el Hospital Regional de Valdivia. Así se salvarían cuatro millones de dólares que cuestan esos edificios. Los mexicanos han realizado trabajos similares en grandes edificios de su capital, que esta levantada en terreno pantanoso.

En cuanto a Corral, manifestó que llegando barcos de calado importante a Valdivia, no se hace necesaria su construcción, salvo como un centro pesquero.

CASTRO Y ANCUD.— También recorrió la isla de Chile. Allí manifestó deberá intervenir la Dirección de Obras Públicas, para la reconstrucción de los caminos. También se deberá contemplar la instalación de modernas industrias pesqueras, que han sido destruidas por el sismo. Asimismo habrá que formar pequeños astilleros para la construcción de botes, tanto para los pescadores como para el flete, ya que los maderos, prácticamente arrasaron con los existentes.

Finalmente manifestó que no se podría tener una evaluación total de los daños hasta unos 15 días más.

El señor Marty, viajó ayer mismo nuevamente a Valdivia.

AGRICULTORES INICIAN EVALUACION DE DAÑOS REGISTRADOS EN ZONA SUR

El Comité Organizador del Congreso Nacional de Agricultores, programado para fines del presente mes, analizó la situación existente como consecuencia de la destrucción experimentada por la agricultura, en la zona sur del país.

Luego que los diversos delegados zonales dieron cuenta de los perjuicios causados por los sismos en cada región, se acordó:

Reafirmar la voluntad de los agricultores de todo el país, de estimular la actividad productora, y resolver los problemas económicos y sociales de esta importante rama de la producción; y designar una comisión de las entidades agrícolas participantes en la reunión, para que se trasladan al sur y estudien en conjunto con las directivas regionales la fecha y condiciones definitivas de la realización del Congreso Nacional.

### CORFO ACORDO NUEVOS PRESTAMOS AGRICOLAS

A más de 12 millones de pesos asciende la concesión de recursos, que la Corporación de Fomento de la Producción acordó para la formación de empastadas artificiales, en terrenos de secano, a los agricultores de la zona.

La venta de fruta y verduras con un 15 por ciento más bajo que el precio que rige en plaza, se pondrá en práctica en las ferias libres.

El comerciante Fernando Morasky fue autorizado por la Municipalidad para dedicar exclusivamente a este rubro, en las ferias citadas, pero con la condición de expender barato.

### EN LA MONEDA. Solo niños y enfermos serán evacuados

Organismos especializados atienden a niños y ancianos. — Personal de organismos internacionales viajarán a zona del sismo. — En Ancud y Castro la situación tiende a normalizarse.

### REUNION SOBRE AVAL CREDITICIO A CHILE

El Ministro de Relaciones Exteriores de Venezuela anunció a su colega chileno, que próximamente el Vicepresidente del Banco Interamericano de Desarrollo, Ignacio Copete, viajará a Caracas a conversar con el Presidente Romulo Betancourt, sobre la proposición de este, de dar un respaldo colectivo a Chile para un crédito destinado a la reconstrucción del sur del país.

### LONQUIMAY NO HA SIDO DESTRUIDA

A través del Ministerio del Interior, el Intendente de Malleco desmintió que Lonquimay hubiese sido destruida por los terremotos que afectaron la zona.

### Requisadas fonolitas para viviendas del Sur

Fueron requisadas partidas de fonolitas en diversas ciudades y enviadas para la dotación de techos en casas habitables o galpones, a las siguientes ciudades: 60 mil a Valdivia; 13 mil, a Angol; y 25 mil, para repartirse en Concepción, Parral, Temuco y Los Angeles.

### CON UN 15% DE REBAJA SE VENDERAN FRUTAS Y VERDURAS

La venta de fruta y verduras con un 15 por ciento más bajo que el precio que rige en plaza, se pondrá en práctica en las ferias libres.

El Subsecretario de Interior informó que los Intendentes de las zonas afectadas han procurado evitar la evacuación de personas adultas, en condiciones de bajar, a fin de dejar el mayor número de brazos para las tareas de reconstrucción. Agregó que ello se hace en cumplimiento de instrucciones del Ministerio del Interior.

En cuanto a los niños, indicó que están siendo atendidos por el Consejo de Defensa del Niño, institución coordinadora con otros organismos privados y estatales, y con particulares que desean adoptar menores. Expresó que la demanda en tal sentido es mayor casi que el número de huérfanos de esa zona.

Para los ancianos dijo, que el Servicio de Asistencia Social tiene un hogar con 400 camas.

Explicó igualmente el Subsecretario que las autoridades de las ciudades afectadas están distribuyendo la ayuda a través de locales en diferentes sectores y previo un empadronamiento.

En los datos se indica el número de cargas familiares y la situación económica de los beneficiados. Los datos son comprobados por visitadoras sociales.

### Alessandri agradece a Cruz Roja Internacional

Una nota de agradecimiento en nombre del Presidente y pueblo de Chile, envió el Ministro del Interior al Presidente de la Cruz Roja Internacional por la ayuda que ha estado prestando a esa organización en la atención de la zona damnificada.

### NORMALIZACION EN ANCUD Y CASTRO

La situación tiende a normalizarse en Ancud y Castro, según informó el Intendente de Chile. Dijo que las vías de acceso están habilitadas en varios sectores, no hay problemas sanitarios ni de alimentación y la población está tranquila. Que dan algunos puntos aislados.

### CANCILLER PRESIDIRA COMISION A ZONA SUR

Para imponerse en el terreno mismo del desastre, que los temblores provocaron en la zona sur del país, se evaluarán los daños, como también coordinar la ayuda y los créditos, el sábado próximo iniciará una gira por las zonas afectadas un grupo de representantes de organismos internacionales que encabezará el Canciller Enrique Ortúzar Escobar.

Este grupo estará integrado, además, por Carlos Valdovinoso, Director Económico de la Cancillería; Raúl Prebisch, Director Regional de la CEPAL; Felipe Herrera, Presidente del Banco Interamericano de Desarrollo; Hernán Santa Cruz, Director Regional de la FAO; Lester Manning, del Punto Cuatro; Ignacio Copete, Vicepresidente del Banco Interamericano de Desarrollo; Juan Gómez Millas, Rector de la "U" de Chile, y Juan Figueroa, de la Corporación de Fomento.

Este grupo de personalidades visitará las provincias de Concepción, Temuco, Valdivia, Puerto Montt y Chile.

### Reunión ampliada sobre Zona Libre Comercio

El lunes de la próxima semana, a las 10.30 horas se efectuará en la Cancillería una reunión ampliada sobre Zona de Libre Comercio, la que será presidida por el Canciller Enrique Ortúzar Escobar.

Asistirán a esta reunión representantes de los sectores públicos y privados. Por lo que se espera concurrirán: Domingo Arteaga, Guillermo Noguera Prieto, Tomás Eduardo Rodríguez, Eugenio Heiremans y otros; y por el sector público estarán: el Ministro de Finanzas, Roberto Vergara Herre; el Subsecretario de Economía, Luis Marty; el Vicepresidente del Banco Central, Fernando Illanes; el Director Económico de la Cancillería, Carlos Valdovinoso, y otros.



# Nos gustan!

Dondequiera que estemos — en el club, en una boite, en una reunión social — en lugares de ambiente selecto, todos fuman LIBERTY. Son los cigarrillos que más nos gustan y los que tienen la mayor aceptación.

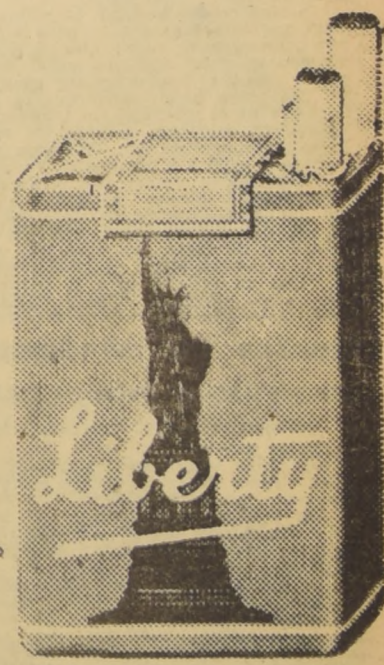

## Esté en ambiente con LIBERTY

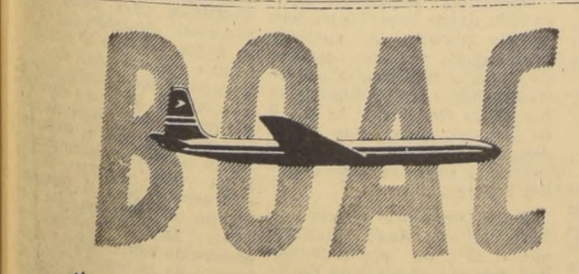

tiene el agrado de informar a sus clientes y al público que sus nuevos teléfonos definitivos son los siguientes:

Gerencia y Ventas	81713
Reservas y Tráfico	81712 / 87538

BRITISH OVERSEAS AIRWAYS CORPORATION  
Agustinas 1243 Casilla 927  
SANTIAGO

### DOS MIL QUINTALES METRICOS DE TRIGO PARA ZONA DE LUMACO

Dos mil quintales métricos de trigo serán entregados a los pequeños agricultores en la zona de Lumaco. Así se informó en el Ministerio de Agricultura, agregándose que dicha partida corresponde al stock del Poder Comprador de la Empresa de Comercio Agrícola, en aquella localidad.

Por otra parte, se informó que se ha solicitado el envío a Chile del experto de la FAO, Axel Nielsen, a fin de que colabore en los planes de rehabilitación de las plantas lecheras destruidas por los sismos en la zona. Este técnico tuvo hace algún tiempo en nuestro país, haciendo estudios sobre su especialidad.

# Vigorosa crítica al Gobierno de Castro hace Obispo de La Habana

LA HABANA, 2 (UPD). — Por Matthew Kenny, Monseñor Eduardo Boza Masvidal, Arzobispo Auxiliar de La Habana, ha formulado la crítica más vigorosa al Gobierno de Castro, y sus políticas nacional y extranjera, hasta ahora hecha por un miembro de la jerarquía católica de Cuba. Previno, en efecto, que "el Estado" no tiene derecho a controlar todos los medios de expresión, imponer el control completo, fomentar la lucha de clases ni usurpar la empresa privada.

Señaló el prelado que la "arbitrariedad" confiscación y expropiación de la propiedad privada es ni más ni menos que "robo". Asimismo, subrayó que para la teología cristiana, "no es aceptable ni el Estado policial ni el Estado paternal". Tampoco es aceptable, añadió, el Estado basado sobre "tesis extremistas de absoluto liberalismo o socialismo y comunismo".

Monseñor Boza censuró aparentemente la actitud del Gobierno revolucionario respecto de Estados Unidos, al decir que el nacionalismo no se basa en "el odio" a cualquier otro pueblo del mundo.

Monseñor Boza habló el lunes en la ceremonia de clausura del semestre de primavera en el Instituto de Estudios Sociales "Papá Pío XII", en la Universidad de Villanueva, de la que es Rector.

Abarcó 14 puntos de los fundamentos que se debaten en la actualidad, definiendo claramente la posición de la Iglesia en cuestiones como la riqueza, la educación, el nacionalismo, la confiscación de bienes y la "función del Estado".

El discurso de Arzobispo Auxiliar, publicado sólo en "Información", fue ignorado por los observadores, constituye una fuerte crítica al Gobierno, puesto que la definición de los puntos de vista de la Iglesia que hace Monseñor Boza contradice directamente lo que en realidad se practica o lo que aboga ya sea el Gobierno mismo o sus partidarios. Según Monseñor Boza es "contraria al concepto cristiano" el control de la libertad de iniciativa y de la opinión, "como si la cabeza (del ser humano) no sirviera para otra cosa que para sostener el sombrero".

# Occidente mantendrá esfuerzos por negociar con los soviéticos

DECLARACIONES DE MACMILLAN Y DE EMBAJADOR NORTEAMERICANO EN LONDRES.

LONDRES, 2 (UPI). — (Por Joseph W. Grigg). — El Primer Ministro, Harold Macmillan, y el Embajador de los Estados Unidos, John Hay Whitney, declararon hoy, cada uno por su parte, que el Occidente libre proseguirá sus esfuerzos por negociar con los soviéticos a pesar del fracaso de la Superconferencia de París.

Ambos hicieron hincapié en las tremendas diferencias de criterio entre Rusia y el Oeste que dieron por resultado la frustración de la Conferencia de París.

Macmillan habla en el Albert Hall a un auditorio compuesto de 6.000 mujeres activas del Partido Conservador. Whitney

**Aumentarán sus defensas USA y aliados del Asia**

WASHINGTON, 2 (UPI). — Estados Unidos y sus aliados del Asia Sudoriental, se comprometerán hoy a fortalecer sus defensas ante la intensificación de la subversión comunista y las amenazas de agresión armada en el Sudeste.

Miembros de la SEATO (Organización del Tratado del Asia Sudoriental), entidad de carácter anticomunista formada por ocho naciones, manifestaron en un comunicado su propósito de dar a la alianza de defensa una misión económica así como militar.

El compromiso de considerar proyectos de desarrollo económico ha significado una victoria para los miembros de la SEATO, pues desde hace tiempo vienen reclamando mayores beneficios económicos de su Alianza con Occidente.

El comunicado fue emitido al término de una reunión, que duró tres días, entre los Primeros Ministros de Australia y Nueva Zelanda, respectivamente, y el Secretario de Relaciones Exteriores de Estados Unidos.

El documento no contiene alusión alguna a la discusión, respectivamente, de sus diferentes puntos de vista sobre el reconocimiento y el fracaso de París, sobre Khrushchev admisión de China comunista en las Naciones Unidas.

**Periodista cubano explica en Lima la razón de su exilio**

LIMA, 2 (UPI). — José Ignacio Rivero, Director de "El Diario de la Marina" de La Habana, dio a la publicidad la siguiente declaración, dirigida "a todos los periódicos libres y democráticos":

"Desde Lima, donde estoy exiliado, porque Castro no tolera mis artículos sobre el régimen totalitario, envío a ustedes estas palabras, para expresar mi gratitud, y dar a sus numerosos lectores la oportunidad de conocer la verdad del caso del "Diario de la Marina" así como nuestra actitud frontal contra el comunismo.

"Siempre me gustó luchar con mis propias armas (el papel y la pluma), en defensa de mis principios, que son los principios de todo hombre, de cualquier arte del mundo, que desee aspirar libremente la dulce fragancia de la libertad.

"Luché con el papel y la pluma, y con todo lo que tenía, por esos principios, y para hacer que todos los cubanos sintieran lo mismo que yo. Creo que he cumplido mi modesto papel en Cuba, en el instante peor que haya podido sufrir el periodismo, en cualquier parte.

"No tengo periódico, porque el enemigo de la libertad, que es el comunismo, me lo ha arrebatado, no del alma, sino de las manos y mediante la fuerza, porque sólo con la fuerza hubiera podido arrebatármelo a mí y a mi familia.

"Solo puedo esperar que, desde ahora en adelante, sin "Diario de la Marina" en Cuba, que diga la verdad todos los días, como el diario solía decirlo, los cubanos dignos, que han rechazado siempre la dictadura, sea de Batista o de Castro, se unan con valor y decisión, para salvar a nuestra patria del caos comunista.

"Con mi gratitud para la prensa libre y democrática del mundo. (Firmado JOSE J. RIVERO)."

**Tumbas de estudiantes podrían ser pruebas fatales para Menderes**

ANGORA, 2 (UPI). — El descubrimiento de tumbas donde fueron sepultados en masa los estudiantes que desataron la revolución turca, hace surgir hoy la posibilidad de que el ex Primer Ministro, Adnan Menderes y algunos de sus principales ayudantes, pudieran ser condenados a muerte.

Las tumbas fueron halladas en Estambul y Angora. Los estudiantes fueron muertos durante las manifestaciones antigubernamentales que comenzaron el 29 de abril, y que, eventualmente, provocaron el golpe militar que derrotó, el viernes pasado, al Gobierno de Menderes.

Hay rumores de que se hallaron en la nación. El Comité está compuesto en su mayor parte de coroneles, aunque también son miembros dos o tres generales y, por lo menos, un teniente.

El coronel Entegul Alati, vocero del Comité, declaró ayer que el ejército detuvo a más de cuatrocientos miembros del Parlamento, que pertenecían al Partido Democrático de Menderes.

CONFISCACION Y EXPROPIACION: "El Estado puede expropiar la propiedad privada cuando el bien común lo requiere... En estos casos debe indemnizar adecuadamente al propietario, de acuerdo con el valor real del bien expropiado. La confiscación o expropiación arbitraria e injustificada constituye un robo. Entonces, confiscar y expropiar son sinónimos de robo".

EDUCACION: "Es inadmisable para el católico decir, como se ha dicho, que es indelible y exclusivo derecho del Estado controlar la formación de los maestros, puesto que este derecho corresponde primordialmente a la familia y a la Iglesia. No puede haber educación integral sin religión... Aun los colegios del Estado debieran impartir enseñanza religiosa".

FUNCION DEL ESTADO: "El Estado no debe abrogarse lo que los individuos o sociedades inferiores pueden hacer adecuadamente. Tampoco puede el Estado controlar las ideas y las conciencias imponiendo una, y sólo una, forma de pensar, de la que nadie puede apartarse, tampoco puede fiscalizar todos los métodos de expresión, de suerte que se conviertan en voceros de esta única y sola idea permitida, y con la cual no se permite discrepar".

NACIONALISMO: "El amor a la patria no incluye el odio ni el menosprecio por cualquier otro pueblo del mundo. La doctrina cristiana es contraria a todo imperialismo que nace de la ambición por el poder y la riqueza. Ninguna nación que ha alcanzado suficiente madurez para gobernarse debiera ser dominada económica ni políticamente por otra".

En discursos separados en dos años diferentes, ambas personalidades hicieron un extraordinario esfuerzo por desvanecer los rumores de que han surgido discrepancias entre los Estados Unidos y Gran Bretaña desde la malograda Superconferencia hasta ahora.

El Embajador elogió a Macmillan por haber "trabajado tan ardua y hábilmente como nadie pudo haberlo hecho por preservar una oportunidad de negociar en condiciones que el Oeste pudiera aceptar honorablemente".

**Comisión de la OEA propone fondo especial para ayudar a Chile**

WASHINGTON, 2 (UPI). — La Comisión de la Organización de los Estados Americanos (OEA) que coordina la ayuda a Chile, pidió hoy el establecimiento de un fondo especial que pueda llegar a la suma de 700 mil dólares.

En una comunicación directa a los jefes de los Estados Latinoamericanos, la Comisión integrada por representantes de nueve naciones, pide la creación del fondo de emergencia y sugiere que éste se forme con el 10 por ciento de la contribución anual de cada país a la OEA, lo cual, según se calcula, alcanzaría a la cifra de 700 mil dólares.

La contribución total de las naciones que forman parte de la Organización es de más de 8 millones de dólares, Estados Unidos cubre más del 60 por ciento del presupuesto anual.

Probablemente la administración de este fondo, que constituiría la primera suma asignada por la OEA para la ayuda a Chile, se pondría en manos de ese país y de un grupo representante de la Organización.

Mora expresó que era probable que las respuestas a los telegramas respectivos llegasen aquí a principios de la semana próxima.

En un telegrama propuesto por Mora se destaca la necesidad de una acción inmediata por parte de las naciones miembros.

Extraoficialmente, miembros de la Comisión dijeron que era inminente la aprobación de todos los gobiernos.

**ERA AL REVES: Casa Blanca dice que Khrushchev se negó a conferenciar con "Ike"**

WASHINGTON, 2 (UPI). — La Casa Blanca refutó hoy las manifestaciones del Primer Ministro soviético, Nikita Khrushchev, en las que acusó al Presidente Eisenhower de haber rechazado la culpabilidad de que ambos no se hubieran entrevistado en París el mes pasado para discutir frente a frente el incidente del avión espía norteamericano U-2.

El jefe del gabinete de prensa de la Casa Blanca, James Hagerty, contestando a preguntas de los periodistas, declaró hoy que Eisenhower había ofrecido conferenciar con el jefe del Gobierno soviético, "y todo lo que el señor Khrushchev tenía que hacer instantáneamente era aceptar".

Khrushchev dijo que antes de la Superconferencia Eisenhower del 15 de mayo en París informó a Macmillan de su disposición a hablar con el Presidente norteamericano si éste tomaba la iniciativa de la entrevista. Después, el día 20, Khrushchev anunció la apertura por el Presidente de Francia, Charles De Gaulle, censuró acremente a Eisenhower y los Estados Unidos, y exigió que Eisenhower se retractara de su satisfacción pública por el incidente del U-2.

Hagerty explicó que en aquella reunión, y contestando a Khrushchev, Eisenhower dijo que estaba dispuesto a proceder a celebrar la Superconferencia de los Cuatro Grandes sin discutir más el asunto del U-2 "ni emprender conversaciones bilaterales entre los Estados Unidos y la Unión Soviética mientras se desarrollaba la conferencia principal".

Según Hagerty, Khrushchev no contestó a esto aquel día. Eisenhower se retractó el tiempo adicional que los Jefes de Gobierno permanecieron luego en París.

**Inconfirmado: Falleció el Imán del Yemen**

ADEN, 2 (UPI). — Según informaciones inconfirmadas, pero persistentes llegadas aquí, falleció el Imán del Yemen, jefe temporal y espiritual de cinco millones de súbditos, pero su hijo oculto lo notifica.

No se tienen detalles de la supuesta muerte del Imán, hombre de 65 años de edad, que asumió el poder en 1945, después que su hermano mató a su padre en una sangrienta lucha por el poder.

A principios de esta semana el turbulento reino del desierto fue teatro de otra rebelión contra el Imán, cuando nueve soldados del gobierno fueron muertos en Alghader, por un elemento del ejército, Muh-sen Anni.

Las versiones dicen que el heredero del trono Saif al Islam Al-Badr llamó la noticia de la muerte de su padre, el Imán, para eliminar competidores y así tener tiempo para vencer a los rebeldes de Muh-sen Anni.

El Yemen está cerca del extremo de la península arábiga, próximo a Aden. El Imán regresó en agosto pasado de una visita a Roma. Los periodistas dicen que el Imán volvió a tiempo para imponer su autoridad durante una revolución de palacio.

**HUELGA DE ACTORES: Teatros de Broadway no levantaron sus telones**

NEW YORK, 2 (UPI). — Por Jack Gaver. — Los 22 teatros de Broadway cerraron esta noche a consecuencia de la disputa por dinero entre artistas y productores. La intervención de último hora del Alcalde de la ciudad, Robert Wagner, no consiguió evitar el primer cierre de los grandes teatros de Nueva York en 41 años.

El oscurecimiento de las luces del distrito de la Avenida Broadway, en que están los grandes teatros, hará perder un millón de dólares semanales a los productores y 155.000 dólares a los artistas en salarios por semana. Perjudicados, asimismo, son los miles de personas de vacaciones en Nueva York, que se ven privadas de los 15.000 asientos de los 22 teatros ahora cerrados.

Actors Equity, el Sindicato de los Artistas, había impartido instrucciones, a los artistas de 21 de las 22 producciones que se presentaban en los teatros, para que se presentasen a trabajar esta noche; pero los productores les notificaron que no había función esta noche y, tal vez, por muchos más.

El sindicato y los patrones convinieron en reunirse de nuevo mañana, pero las perspectivas son sombrías.

Equity había notificado que los artistas no se presentarían esta noche sólo en la obra musical "Take me Along" (Llévame contigo), que protagonizan Jack Gleason y Walter Pidgeon; pero la Liga de Teatros insistió en que tampoco se

# Ante indiferencia del régimen fue sepultado Boris Pasternak

MOSCU, 2 (UPI). — El escritor Boris Pasternak fue inhumado hoy como había vivido: amado por la gente humilde e ignorado por el régimen comunista.

Para él, miles de personas llorosas asistieron al entierro del escritor, que rechazó el Premio Nobel de Literatura para vivir en el seno de una sociedad que casi lo había repudiado.

El Kremlin no envió a nadie para que lo representase en el sepelio del "Dr. Jivago".

Tampoco acudieron a la inhumación los dirigentes literarios soviéticos que denunciaron la novela "Dr. Jivago" y el Premio Nobel de 1958, que el escritor tuvo que rechazar para poder seguir viviendo en su patria que tanto amaba.

Acudieron al cementerio varios escritores soviéticos y mujeres humildes y actrices.

Pasternak murió el lunes, a la edad de 70 años, después de dos ataques cardíacos, neumonia y la presencia de un cáncer.

Frete a su modesta casa había una enorme cantidad de coronas y ramos de flores. El cuerpo fue velado en la cocina, que había sido convertida en una especie de capilla ardiente. Fue sepultado en un pequeño cementerio, junto a una iglesia ortodoxa rusa. Pasternak era judío de nacimiento, pero se convirtió al cristianismo.

**Nueva amenaza de Nikita para aviones que violen espacio aéreo**

MOSCU, 2 (UPI). — El Primer Ministro soviético, Nikita Khrushchev, volvió hoy a hacer la advertencia de que la Unión Soviética derribará a tiros a cualquier avión no amigo que vuele sobre su territorio.

Después de recorrer durante 25 minutos, una exposición brillante de productos plásticos que se inaugura aquí mañana, cuando se disponía a terminar la visita, devió inesperadamente la conversación sobre una evidente referencia al incidente del avión norteamericano U-2, diciendo:

"Estamos siempre dispuestos a recibir del extranjero productos y exhibiciones como esta. Pero eso es cuando se hace con nuestro consentimiento".

"Sin embargo, cuando alguien intenta enviar un aeroplano sobre nosotros, sin nuestro consentimiento, entonces, los abatiremos a tiros".

Esta fue la única declaración importante sobre asuntos internacionales que hizo durante su visita, en la que vio una variedad de productos británicos, desde teléfonos y juguetes, hasta bombas, motores fuera de borda y maquinaria pesada.

Hubo un momento de la visita, en el que sorprendió a los organizadores de la exposición, indicando que Alemania occidental ha ofrecido a la Unión Soviética mejores condiciones comerciales que los hombres de negocios británicos.

**Levantamiento tibetano causa fuertes bajas a chinos rojos**

CALCUTA, 2 (UPI). — Según informaciones llegadas al Estado de Bután, los rebeldes tibetanos, que se enfrentan con las tropas comunistas chinas durante un nuevo y violento levuntamiento.

Fuentes informadas dijeron que el levantamiento, ocurrido a mediados de mayo, es tan grave, que miles de soldados comunistas chinos, concentrados en la frontera del Tibet con la India, Sikkim y Bután, han sido retirados para llevarlos a sofocar la rebelión en Tibet occidental.

Refugiados informaron que entre diez y quince camiones cargados de soldados chinos muertos, fueron traídos al centro mercantil de Detsai de Gyantse, a poca distancia de la zona de Sekhar Dzong, donde estallo la rebelión.

**Comisión de la OEA propone fondo especial para ayudar a Chile**

WASHINGTON, 2 (UPI). — La Comisión de la Organización de los Estados Americanos (OEA) que coordina la ayuda a Chile, pidió hoy el establecimiento de un fondo especial que pueda llegar a la suma de 700 mil dólares.

En una comunicación directa a los jefes de los Estados Latinoamericanos, la Comisión integrada por representantes de nueve naciones, pide la creación del fondo de emergencia y sugiere que éste se forme con el 10 por ciento de la contribución anual de cada país a la OEA, lo cual, según se calcula, alcanzaría a la cifra de 700 mil dólares.

La contribución total de las naciones que forman parte de la Organización es de más de 8 millones de dólares, Estados Unidos cubre más del 60 por ciento del presupuesto anual.

Probablemente la administración de este fondo, que constituiría la primera suma asignada por la OEA para la ayuda a Chile, se pondría en manos de ese país y de un grupo representante de la Organización.

Mora expresó que era probable que las respuestas a los telegramas respectivos llegasen aquí a principios de la semana próxima.

En un telegrama propuesto por Mora se destaca la necesidad de una acción inmediata por parte de las naciones miembros.

Extraoficialmente, miembros de la Comisión dijeron que era inminente la aprobación de todos los gobiernos.

**ERA AL REVES: Casa Blanca dice que Khrushchev se negó a conferenciar con "Ike"**

WASHINGTON, 2 (UPI). — La Casa Blanca refutó hoy las manifestaciones del Primer Ministro soviético, Nikita Khrushchev, en las que acusó al Presidente Eisenhower de haber rechazado la culpabilidad de que ambos no se hubieran entrevistado en París el mes pasado para discutir frente a frente el incidente del avión espía norteamericano U-2.

El jefe del gabinete de prensa de la Casa Blanca, James Hagerty, contestando a preguntas de los periodistas, declaró hoy que Eisenhower había ofrecido conferenciar con el jefe del Gobierno soviético, "y todo lo que el señor Khrushchev tenía que hacer instantáneamente era aceptar".

Khrushchev dijo que antes de la Superconferencia Eisenhower del 15 de mayo en París informó a Macmillan de su disposición a hablar con el Presidente norteamericano si éste tomaba la iniciativa de la entrevista. Después, el día 20, Khrushchev anunció la apertura por el Presidente de Francia, Charles De Gaulle, censuró acremente a Eisenhower y los Estados Unidos, y exigió que Eisenhower se retractara de su satisfacción pública por el incidente del U-2.

Hagerty explicó que en aquella reunión, y contestando a Khrushchev, Eisenhower dijo que estaba dispuesto a proceder a celebrar la Superconferencia de los Cuatro Grandes sin discutir más el asunto del U-2 "ni emprender conversaciones bilaterales entre los Estados Unidos y la Unión Soviética mientras se desarrollaba la conferencia principal".

Según Hagerty, Khrushchev no contestó a esto aquel día. Eisenhower se retractó el tiempo adicional que los Jefes de Gobierno permanecieron luego en París.

**Inconfirmado: Falleció el Imán del Yemen**

ADEN, 2 (UPI). — Según informaciones inconfirmadas, pero persistentes llegadas aquí, falleció el Imán del Yemen, jefe temporal y espiritual de cinco millones de súbditos, pero su hijo oculto lo notifica.

No se tienen detalles de la supuesta muerte del Imán, hombre de 65 años de edad, que asumió el poder en 1945, después que su hermano mató a su padre en una sangrienta lucha por el poder.

A principios de esta semana el turbulento reino del desierto fue teatro de otra rebelión contra el Imán, cuando nueve soldados del gobierno fueron muertos en Alghader, por un elemento del ejército, Muh-sen Anni.

Las versiones dicen que el heredero del trono Saif al Islam Al-Badr llamó la noticia de la muerte de su padre, el Imán, para eliminar competidores y así tener tiempo para vencer a los rebeldes de Muh-sen Anni.

El Yemen está cerca del extremo de la península arábiga, próximo a Aden. El Imán regresó en agosto pasado de una visita a Roma. Los periodistas dicen que el Imán volvió a tiempo para imponer su autoridad durante una revolución de palacio.

# No debe crearse un Ministerio de Reconstrucción sino ampliar el de Economía

Declaraciones del senador Faivovich. — Financiamiento para la rehabilitación. — Mantenimiento de la política de estabilización. — Suspensión de pago de la deuda externa y declaración de moratoria producirían perjudiciales efectos. — En 1939 no se usó la moratoria, sino un sistema de facilidades bancarias.

"No soy partidario de crear un Ministerio de Reconstrucción. La reconstrucción y el planeamiento económico deben hacerse a través del Ministerio de Economía". Así declaró ayer el senador Faivovich.

El señor Faivovich se mostró totalmente contrario a la idea de coordinar la labor de rehabilitación del sur a través de un Ministerio de Reconstrucción. "Creo que lo que cabe — expresó — es ampliar las atribuciones al Ministerio de Economía, el que hasta aquí ha sido sólo un mero organismo fijador de precios. Ahora es el momento de entregarle todas las facultades que necesita y dejarlo apto para una plena labor de planeamiento económico y de reconstrucción, dictando las modificaciones legales que sean precisas. Incluyendo en esta ampliación de facultades se le entregaría la superior tutección de organismos como la CORVI, el Banco Central, Caminos y Obras Públicas para estos efectos".

En esta forma, agregó, se podría crear dentro del Ministerio un Departamento de Reconstrucción y de Planeamiento Económico, y si se quiere, se le podría llamar Ministerio de Economía, Fomento y Reconstrucción, con un Ministro de Economía al frente.

En cuanto al financiamiento de la reconstrucción, dijo Faivovich que ya se sabía las únicas dos fuentes a que debía recurrirse: a) el crédito externo, y b) recursos nacionales, que habría que buscar con impuestos, empréstitos o ambos rubros combinados. "Si en el exterior — dijo — no se advierte un serio esfuerzo interno, sería difícil obtener nuevos créditos".

Faivovich compartió plenamente la idea del Ministro Roberto Vergara de mantener

la política de estabilización en la tarea de reconstrucción y planeamiento. "Si se quiebra la estabilidad de la moneda, el proceso inflacionista se transformaría en algo diabólico".

En cuanto al peligro que se ha dicho existiría, de que con la catástrofe del sur se produjera una situación de "empequecimiento" económico, Faivovich expresó que no creía tal cosa, especialmente en el caso actual, en que la industria de la construcción multiplicará su actividad. "Un país que mueve a la construcción, mueve al 90 por ciento de sus otras industrias", afirmó.

Faivovich se mostró contrario a suspender el pago de la deuda externa, porque, entre otros efectos negativos, se perjudicaría enormemente a las instituciones que están desarrollando sus planes a través de esta línea crediticia.

También se mostró contrario a una moratoria bancaria para las provincias del sur. "De tal cosa — dijo — se aprovecharían muchos infortunadamente, actuando en el mercado, creando recelos en el extranjero y norte del país, que se querían comerciar con el sur. Recordó que en 1939, por el terremoto de Chile, no se usó la moratoria, sino se zandó por un sistema de reemplazamiento a través de la Superconferencia de los Cuatro Grandes de las entidades de Bancos y particulares, con buen éxito".

En cuanto al proyecto de línea de conocimiento de la fecha en que se enviará al Congreso, pero si que se sabe que estaba "trabajando duro en su elaboración".

**Commemorar aniversario de República Socialista**

Esta tarde, a las 19 horas, en Santo Domingo 987, se reunirán los miembros de la "Nueva Acción Socialista", para conmemorar un nuevo aniversario de la República Socialista instaurada el 4 de junio de 1932.

El acto finalizará con un coctel, al que se ha invitado a todos los socialistas marginados del partido.

**Partido 1ª Comisión de Diputados que estudiará problemas sureños**

Hoy lo hará una segunda y mañana una tercera

Ayer viajaron los diputados Guillermo Donoso, Ramón Espinoza y José Oyarce, quienes integran la comisión, para estudiar los problemas de la zona sur. Posteriormente se reunirán para observar a la comisión especial designada por la Cámara para el estudio de los problemas surgidos recientemente y que integran los jefes de los comités de diputados. Esta es la comisión encargada de colaborar con el Gobierno en la redacción del proyecto de reconstrucción y nueva planificación de la economía nacional.

**ENTUSIASMO ENTRE CONSERVADORES: PORTENOS INSISTEN EN CRUZ COKE COMO CANDIDATO A SENADOR**

Declaraciones del dirigente Dr. Anibal Scarella

Las bases y dirigentes conservadores de Valparaíso han insistido ante la Junta Ejecutiva de su partido para que proclame la candidatura a senador por la Tercera Circunscripción Anibal Scarella, destacado dirigente conservador porteño y ex presidente provincial de Valparaíso.

"La alta votación que el Partido Conservador obtuvo en la agrupación de Aconcagua y Valparaíso — expresó —, nos sitúa ante la inminente posibilidad de volver a obtener nuestra tradicional representación de dos senadores. Estamos ciertos — agregó — que el senador Alfredo Cerda querrá interponer nuestros sentimientos y será el primero en luchar vehementemente por aumentar la representación senatorial de nuestra provincia y que luchará por ser acompañado en su lista por un hombre de la categoría política e intelectual del doctor Eduardo Cruz Coke, quien es para el conservantismo y para la evolución social de Chile, una de las figuras más destacadas de este siglo. Creo que la patria, en estos momentos difíciles de vivir, necesita el servicio de sus mejores hombres, y que, por tanto, constituye un imperativo moral para el Partido Conservador, que tiene la suerte de contar entre sus miembros a una figura tan señalada como el doctor Cruz Coke, el llevarlo al Senado de la República, porque allí — necesita el país y el Gobierno."

**Punta Arenas pide aviones para enviar su ayuda a damnificados**

El senador Exequiel González Madariaga recibió ayer un telegrama de Punta Arenas, en el que se solicita su intervención para obtener la prolongación del puente aéreo hasta esa ciudad.

Punta Arenas no desea ayuda sino que, por el contrario, pide sólo los medios de transporte para poder enviar a la zona damnificada cien toneladas de víveres, medicamentos y ropas, que esperan flete.

En la comunicación se hace presente también que los puntaarenenses están preparados para llevar a esa ciudad a huérfanos y damnificados. Trescientas familias esperan adoptar niños desamparados y otras quinientas a sus propios parientes.

**Comisiones Unidas del Senado estudiarán legislación para el Sur**

El martes próximo, a las 11.30 horas, se constituirán las Comisiones Unidas de Hacienda, Economía y Obras Públicas, que tendrán a su cargo la preparación del trabajo legislativo relacionado con la catástrofe del sur.

Por otra parte, ayer la Comisión de Hacienda del Senado, inició la discusión de una moción del senador Martones para destinar los fondos de la Ley Egasña, de créditos a la pequeña industria, a la zona damnificada. La iniciativa propone aumentar el porcentaje de las colocaciones destinadas a ese fin, de un 3 a un 6 por ciento.

El debate quedó pendiente en espera de informes técnicos sobre la utilidad de dicha cuantía y el número de pequeños industriales o artesanos que beneficiaría.

# Angol necesita con urgencia un local para el Hospital

Declaraciones del diputado Julio Sepúlveda Rondanelli, que anoche se dirigió nuevamente a la provincia de Malleco.

Anoche partió al Sur el diputado Julio Sepúlveda Rondanelli, secretario general del Partido Radical. Momentos antes de su partida formuló declaraciones respecto a la situación en Angol, la ciudad más afectada por los terremotos en la provincia de Malleco. El parlamentario estuvo varios días en esa región, inmediatamente después del sismo.

Según dijo Sepúlveda Rondanelli, daños importantes han sufrido también las ciudades de Traiguén y Purén, habiendo quedado inutilizadas las escuelas No 1 de Collipulli y la No 16 de Renaico, y la No 9 de Minino, todas las cuales debieran ser demolidas, ya que sus viejas estructuras no admiten reparaciones.

El parlamentario resumió la situación en Angol, diciendo que el 85 por ciento de sus viviendas han sido tan seriamente dañadas que deberán ser demolidas y reemplazadas por casas asísmicas. El alto porcentaje de viviendas averiadas se explica, pues, además de los terremotos del 21 y 22 del mes pasado, los mismos edificios ya habían soportado los de enero de 1939 y abril de 1949.

La situación es crítica, pues actualmente viven albergados en los recintos de la Sociedad Agrícola de Malleco, la Bodega de la Casa Embaladora de Manzanas de Huaquén y en los establecimientos públicos que resistieron en pie, alrededor de 2.300 personas de la comuna de Angol.

Julio Sepúlveda Rondanelli informó que se había entrevistado con el Presidente de la República para exponerle la situación desmedrada en esa situación, desmedrada en esa situación, desmedrada en esa situación. Este y el de todos los partidos políticos. Por otra parte, los angolinos residentes en Santiago formaron otro comité de ayuda, que se reúne periódicamente en el Hotel de Javier Arrieta Correa, y en el que actúa como secretario el periodista Manuel Gallardo.

**Rumorcillos**

El pez grande...

Hay un viejo dicho popular que dice que el "pez grande se come al chico" y en la práctica eso es lo que sucede habitualmente.

¿Pero qué pasa cuando ambos peces son más o menos del mismo tamaño? No existe un refrán que lo resuma, pero es de suponer que "coma" el que obra con mayor astucia. O el que recibe ayuda. En política estamos obviando ahora un hecho que podría relacionarse con lo anterior. La lucha entre los democráticos y los demócraticos populares por establecer cual de ellos va a dirigir el Partido Democrático unificado.

Un largo tira y afloja se ha observado en este asunto. Los demócraticos dirigidos por Luis Minichel y los demócraticos populares, encabezados por Humberto Martones Morales, no han logrado cargar aún la lanza a ninguno de los dos lados. Sin embargo, en esta prolongada asonada política, es Martones el que lleva todas las de ganar y de "comerse" a Minichel. Al parecer, a este último le ha entrado el nerviosismo y ha perdido la seguridad que inició las conversaciones sobre fusión, dejándose convencer poco a poco por Martones, que ayudado por el FRAP se ha convertido en "el pez grande", que achica y agranda el cerco del "chico" a su amafío.

Con esta fusión está a punto de suceder lo que aconteció entre el PANAPO y el Partido Democrático cristiano. Este estuvo a punto de engullirse al primero, que sólo se salvó porque el P.C. estiró demastado la cuerda, que finalmente

Universidad de Chile  
**ESCUELA DE MEDICINA**  
De acuerdo a la ley 10.223, llámase a concurso para proveer el siguiente cargo docente:  
**INSTITUTO DE FISIOLÓGIA**  
Ayudante 2.º, Gr. 5.º, con 6 horas.  
Los interesados deberán presentar sus antecedentes hasta el 21 de junio próximo, a las 12 horas, en la Dirección de la Escuela de Medicina, Zanartu 1042.

Las líneas de sus manos y sus rasgos caligráficos estudiados científicamente por  
**THELMA GANDY**  
LE GUARAN EN LA VERDADERA BUSQUEDA DE SU PERSONALIDAD.  
Indispensable reservar hora al  
**FONO 31031**  
anexo 103.

**ROPA INTERIOR**  
DE PUNTO Y SEDA DE LA MEJOR CALIDAD, PARA TODA LA FAMILIA. COMPRE DIRECTAMENTE EN LA FABRICA.  
**M. LA PERFECTA R.**  
AVENIDA MATTA 46  
casi esq. Vicuña Mackenna

**GRAN Mundo**  
POR E.B.V.  
En la Embajada de Turquía.

Los juguetes, ¿también se perdieron? — continúa otro caballero —, el Gobierno debería... El niño no espera más, se pone de pie, y pregunta a su madre: —Mamá, los juguetes, también se perdieron? Se produce un silencio, todos se miran, y al fin, dirigiéndose a la vista al frente, sin mirar a su hijo, contesta: —Sí, mi hijito, los juguetes también se perdieron. El niño, al oír gritos de sus primos, sale corriendo con los grandes se quedan un rato pensando en lo que acaban de escuchar. —Efectivamente —dice la joven señora— todos los hechos ocupado de recolectar alimentos, abrigos y medicinas, pero, ¿y los niños que perdieron sus juguetes? para ellos tan apreciados como para sus padres la casa, los muebles, los cristales, etc., para ellos nada hemos juntado. —Hacemos un llamado —dice una señora— a todos los niños que no han sufrido con la desgracia del Sur, para que desprendiéndose de parte de sus juguetes, los regalen a tantos niños y niñas que perdieron lo que tanto querían. —Ayudemos en esta forma, —dice la madre del chico— a borrarles de la mente a toda esa niebla desvalida, los horrores de tanta desgracia. Los donativos de juguetes pueden enviarse al Comité Nacional de Navidad, en Avda. General Bustamante No 1007, teléfono 52581, o a la señora Elisa Donoso de Echeverría, calle Roberto del Río No 1080, teléfono 42122.

**ANDRE MAUROIS dice...**

**MI NORMA PARA LA FELICIDAD**  
Un periódico me ha preguntado: "¿Cuál es su norma para la felicidad?" Y yo a mi vez me pregunté: "¿Cuál es mi norma?" Y la respuesta vino espontáneamente: "Me siento feliz cuando no vivo para mí mismo, sino para los seres a quienes amo, o para mi trabajo. Si, mi norma para la felicidad es ésta: Viva fuera de usted mismo. Píense en usted mismo lo menos posible".  
Todos concebimos a hombres y mujeres que sólo piensan en sí mismos. Se sienten preocupados por su salud. Sus corazones laten demasiado rápido, su digestión es muy lenta, se sienten cansados al terminar el día. ¡Síntomas peligrosos! Ellos hacen su propio diagnóstico, y es por supuesto terrible. Si no tuvieran tiempo para analizar sus sensaciones, estarían completamente saludables.  
O bien, se sienten ansiosos acerca de lo que los demás piensan sobre ellos. ¿Son realmente amados y estimados? ¿Es apreciado su trabajo como debería? Conozco a personas que se sienten intranquilas porque sus colegas ganan más dinero que ellas; conozco a un escritor que sigue con mirada celosa las ventas de libros por sus contemporáneos; conozco a mujeres que no pueden evitar el estar calculando el valor de las alhajas de otras mujeres.  
Todas estas gentes no tienen verdaderas razones para sentirse preocupadas. No carecen de nada. Su buen éxito es suficiente para asegurar la felicidad. Su único problema es que comparan su suerte con otras situaciones que no tienen nada que ver con ellas. Lo que importa no es lo que se piense de nosotros, sino lo que somos y hacemos.  
¿La norma para la felicidad? En vez de divagar acerca de lo que no tenemos ni podemos tener, hay que gozar de lo que poseemos. Trabajar, amar, olvidarse de la propia existencia ésta es la verdadera alegría. Tal es la felicidad del hombre o mujer que trata de hacer la vida fácil y placentera para los seres que ama. Es la felicidad del "pionero" que crea un nuevo país y no tiene tiempo para analizar sus propios sentimientos. Es la felicidad del hombre de estado que trabaja quince horas al día por su patria, del artista que se olvida del mundo real, para crear una obra de arte.  
Algunos dirán: "¿Quiere usted indicar que no debemos dedicar tiempo a analizar nuestra propia conducta? ¿Cree usted realmente que un hombre debe ignorar la verdad acerca de sí mismo?" No, pero creo que tal examen debe ser excepcional. Cuando sea necesario, debe hacerse detenida y honestamente. Una vez que se ha hecho, se deben sacar las conclusiones adecuadas, y darse lugar de nuevo al amor y la acción. No permita que nadie, ni siquiera su esposa o su amigo, abra de nuevo sus heridas. Escople a sus amigos entre aquellos que hacen la vida de felicidad, no entre los que la hacen detestable. Tal es mi norma para la felicidad.

**En memoria de Blanca Lyon de Eyzaguirre.**  
Hoy a las 10 horas en la Iglesia de Nuestra Señora de los Angeles, se rezará una misa por el descanso del alma de la señora Blanca Lyon de Eyzaguirre, recientemente fallecida.

**Homenaje de Radio Magallanes a los países cooperadores**  
En esta programación de gran aliento, CB 146 Radio Magallanes, "La Emisora Popular", rendirá cordial homenaje a todos aquellos países que han hecho efectiva su ayuda a las poblaciones del sur chileno. Serán audiciones extraordinarias que comenzarán a difundirse este domingo, desde las 8 de la mañana hasta las 12 de la noche, en las que se incluirán mensajes de las representaciones diplomáticas, la música típica de las diversas naciones y glosas que destaquen los aspectos sobresalientes de los países.  
Es deseo de Radio Magallanes expresar los sentimientos agradecidos del pueblo chileno



**LANA PARA TEJER**  
VENTA DIRECTA AL PUBLICO  
GRANDES DESCUENTOS a comerciantes e Instituciones de Beneficencia.  
FABRICA:  
3 ANTONIOS N.º 77

**COMIDA.** — La señorita Marisela Díaz Sofía, ofrecerá próximamente, una comida a un numeroso grupo de sus relaciones en su residencia de calle Moneda.

**INSTITUTO DE VIVIENDA, URBANISMO Y PLANEACION. FACULTAD DE ARQUITECTURA — UNIVERSIDAD DE CHILE**  
**Llamado a Arquitectos-Urbanistas**  
A fin de satisfacer urgentes requerimientos de asistencia técnica, formulados por diversos organismos públicos o privados y Municipales, de la zona afectada por los últimos terremotos, el Instituto de Vivienda, Urbanismo y Planeación de la Facultad de Arquitectura de la Universidad de Chile, invita cordialmente a los Arquitectos, Egresados y Estudiantes de Arquitectura que se hayan especializado en materias urbanísticas y de planeación, a colaborar en las numerosas tareas que derivan de este importante compromiso universitario.  
Con este objeto, el Instituto ha abierto un REGISTRO de quienes generosamente deseen aportar su valiosa ayuda, la que se haría efectiva, tanto en las zonas mismas dañadas por los sismos, como en el local del Instituto, en la preparación de las tareas y en la formulación de soluciones teóricas que se requieran.  
Este llamado está dirigido en especial a:  
Ex profesores y ex ayudantes de la Cátedra de Urbanismo y Planeación, Arquitectos, cuyo Proyecto o Tesis de Título haya versado sobre las materias de esta Cátedra. Ex funcionarios especializados, municipales o estatales. Egresados que hayan realizado o estudiantes que estén preparando sus Seminarios de Sexto Año en el Instituto de Vivienda, Urbanismo y Planeación. Y, en general, a todos los Egresados y alumnos de Quinto y Sexto Años que tengan especial versación e interés en estas materias.  
Las inscripciones se reciben de 10 a 16 horas, en el local del Instituto, en la Facultad de Arquitectura, ubicada en Avenida Pedro Aguirre Cerda N.º 6655, donación Fundación Salomón Sack.  
Prof. HECTOR MARDONES RESTAT  
Director Instituto de Vivienda, Urbanismo y Planeación,  
SANTIAGO, 2 de junio de 1960.

**Llegaron Píldoras Analgésicas De Witt.**  
En venta en todas las farmacias del país.  
Observe que sean de fabricación chilena y preparadas por Davis Laboratorios Ltda.

**EL REPORTER ESSO CINEVISADO**  
Siguiendo su tradicional línea informativa, El Reporter ESO, en el deseo de contribuir a un mayor conocimiento de la catástrofe del Sur, presenta un documental cinematográfico mostrando aspectos de diversas localidades de la zona devastada.  
El documental incluye Valdivia, Corral, Osorno, Rio Negro, Llanquihue, Puerto Varas, Puerto Montt, Castro y Ancud.  
La limitación del tiempo y el interés en producir este documental con toda celeridad, no permitió captar aspectos de otras localidades.  
La película en referencia se encuentra en exhibición desde ayer en los cines Astor, Bandera, Capri, California, Dual, El Golf, Imperio, Lido, Fivoli, Pacifico, Plaza y Windsor, para continuar, posteriormente, en otros cines de la capital y de provincias.

**HOY se reanuda la temporada de ostras en ORIENTE y WALDORF**  
Siempre las primeras OSTRAS recibidas diariamente de nuestros propios viveros, para saborearlas en estos Establecimientos o llevarlas a su hogar

**Oriente**  
TELEFONOS 32029 - 34039  
**WALDORF**  
TELEFONO 89991

**ORGANIZACION NACIONAL HOTELERA S. A.**  
informamos a nuestros clientes y público en general, que nuestros hoteles:  
**CITY HOTEL CONCEPCION**  
**HOTEL PEDRO DE VALDIVIA VALDIVIA**  
se encuentran funcionando normalmente. Informaciones y Reservas:  
BANDERA 84 OFICINA 309 TELEFONO 81603

**ECHAVE S. A. C.**  
Tiene el agrado de comunicarle a su distinguida clientela que a partir del lunes 30 de mayo recién pasado atiende en sus nuevas oficinas de  
**AGUSTINAS 1235 — 3er. PISO**  
Teléfonos: 82321 - 82322 - 82323

**SE VENDE COLODION MEDICINAL 600 Kgs.**  
a Eº 2,30 el kilo, en envases sellados en:  
**EMPRESA PERIODISTICA LA NACION S. A.**  
AGUSTINAS N.º 1269  
Departamento Compras

**Escopetas SARASQUETA**  
Un variado surtido en escopetas calibre 12; 16 y 20, platina entera, lo mejor que se fabrica en armas de caza.  
**TIROS DE TODOS LOS CALIBRES PRECIOS DE FABRICA**  
CINTURONES CANANA PARA TIROS  
FUNDAS PLASTICAS PARA ESCOPETAS  
DONDE UD. SIEMPRE COMPRARA MEJOR.  
**CASA GARCIA**  
ALAMEDA esq. AVENIDA ESPAÑA, Reembolso: Casillo 2724

V.—TEXTO DEL DEBATE

Se abrió la sesión a las 16 horas y 15 minutos. El señor JULIET (Presidente).—En el nombre de Dios, se abre la sesión.

Las Actas de las sesiones 61a, 62a y 63a, extraordinarias quedan aprobadas, por no haber merecido observaciones. Las Actas de las sesiones 64a y 65a, extraordinarias y la ordinaria están a disposición de los señores Diputados.

Se va a dar la Cuenta. El señor YVAR (Secretario).—Se ha recibido: 1º—Un oficio del señor Ministro del Interior, con el que se le solicita que se le dirija en nombre de la Comisión de Defensa Nacional, con los que contesta los que se le dirigieron en nombre de los señores Diputados acerca de la continuación se expresan:

Del señor Momberg, sobre dotación de elementos deportivos al Club "El Paleta", de Leucoche, y Del señor Palestro, respecto del envío de los certificados de inscripción en los Registros Militares del señor Luis Brainer.

Con el primero, excusa el atraso en que se habría incurrido en contestar algunos oficios dirigidos por esta Corporación a esa Secretaría de Estado. Con los cuatro siguientes, contesta los que se le enviaron en nombre de los señores Diputados que se indican, acerca de las siguientes materias:

Del señor Campana, acerca de las razones por las cuales la Caja de Previsión de los Empleados del Salitre no estaría dando cumplimiento a las obligaciones previsionales que le impone su organización. Del señor Clavel, respecto del pago de asignación familiar a los diversos imponentes de la Caja de Previsión de los Empleados del Salitre.

Del señor Lavandero, relacionado con el sistema legal que la Dirección General del Crédito Prendario y de Martillo aplica en las Ferias y Casas de Martillo para el cobro de la comisión por los negocios que intervienen, y De varios señores Diputados, referente al conflicto del trabajo que afecta a la Andes Copper Mining Company.

Del señor Sívori, relacionado con el sistema legal que la Dirección General del Crédito Prendario y de Martillo aplica en las Ferias y Casas de Martillo para el cobro de la comisión por los negocios que intervienen, y De varios señores Diputados, referente al conflicto del trabajo que afecta a la Andes Copper Mining Company.

Del señor Sívori, relacionado con el sistema legal que la Dirección General del Crédito Prendario y de Martillo aplica en las Ferias y Casas de Martillo para el cobro de la comisión por los negocios que intervienen, y De varios señores Diputados, referente al conflicto del trabajo que afecta a la Andes Copper Mining Company.

Del señor Sívori, relacionado con el sistema legal que la Dirección General del Crédito Prendario y de Martillo aplica en las Ferias y Casas de Martillo para el cobro de la comisión por los negocios que intervienen, y De varios señores Diputados, referente al conflicto del trabajo que afecta a la Andes Copper Mining Company.

Del señor Sívori, relacionado con el sistema legal que la Dirección General del Crédito Prendario y de Martillo aplica en las Ferias y Casas de Martillo para el cobro de la comisión por los negocios que intervienen, y De varios señores Diputados, referente al conflicto del trabajo que afecta a la Andes Copper Mining Company.

Del señor Sívori, relacionado con el sistema legal que la Dirección General del Crédito Prendario y de Martillo aplica en las Ferias y Casas de Martillo para el cobro de la comisión por los negocios que intervienen, y De varios señores Diputados, referente al conflicto del trabajo que afecta a la Andes Copper Mining Company.

Del señor Sívori, relacionado con el sistema legal que la Dirección General del Crédito Prendario y de Martillo aplica en las Ferias y Casas de Martillo para el cobro de la comisión por los negocios que intervienen, y De varios señores Diputados, referente al conflicto del trabajo que afecta a la Andes Copper Mining Company.

Del señor Sívori, relacionado con el sistema legal que la Dirección General del Crédito Prendario y de Martillo aplica en las Ferias y Casas de Martillo para el cobro de la comisión por los negocios que intervienen, y De varios señores Diputados, referente al conflicto del trabajo que afecta a la Andes Copper Mining Company.

Del señor Sívori, relacionado con el sistema legal que la Dirección General del Crédito Prendario y de Martillo aplica en las Ferias y Casas de Martillo para el cobro de la comisión por los negocios que intervienen, y De varios señores Diputados, referente al conflicto del trabajo que afecta a la Andes Copper Mining Company.

Del señor Sívori, relacionado con el sistema legal que la Dirección General del Crédito Prendario y de Martillo aplica en las Ferias y Casas de Martillo para el cobro de la comisión por los negocios que intervienen, y De varios señores Diputados, referente al conflicto del trabajo que afecta a la Andes Copper Mining Company.

Del señor Sívori, relacionado con el sistema legal que la Dirección General del Crédito Prendario y de Martillo aplica en las Ferias y Casas de Martillo para el cobro de la comisión por los negocios que intervienen, y De varios señores Diputados, referente al conflicto del trabajo que afecta a la Andes Copper Mining Company.

Del señor Sívori, relacionado con el sistema legal que la Dirección General del Crédito Prendario y de Martillo aplica en las Ferias y Casas de Martillo para el cobro de la comisión por los negocios que intervienen, y De varios señores Diputados, referente al conflicto del trabajo que afecta a la Andes Copper Mining Company.

# Cámara de Diputados

## SESION 2ª ORDINARIA, EN MIERCOLES 1º DE JUNIO DE 1960

(De 16.15 a 22.39 horas)

### PRESIDENCIA DE LOS SEÑORES JULIET Y MINCHEL

(Versión Oficial)

que ponga en conocimiento de la honorable Cámara de Diputados esta expresión de solidaridad y participación en el dolor de Chile de parte del Parlamento de Israel.

Hago propicia la oportunidad para renovar las seguridades de mi más alta y distinguida consideración (Fdo.): Eliezer Doron, Embajador de Israel.

La comunicación dirigida al Presidente de la Cámara de Diputados por el Presidente de la Comisión de Educación y Presidente del Comité Venezolano de Ayuda a Chile, señor Luis Beltrán Prieto, dice:

"Caracas, 29 de Mayo de 1960. Señor don Raul Juliet, Presidente de la Cámara de Diputados, Santiago-Chile.

Distinguido amigo: Profundamente conmovido por la catástrofe que aflige al pueblo chileno, le hago llegar mis sinceras expresiones de solidaridad. Para nosotros, que nos sentimos vinculados a Chile por lazos de amistad, la trágica situación en que se encuentra el país, nos ha colocado a la naturaleza es motivo de congoja, de profunda pena.

El médico venezolano, doctor Miguel Octavio Rusa, viajando a esa como jefe de la Misión de Médicos y especialistas destacados para prestar auxilio en los lugares donde sea preciso. Esa Misión ha sido preparada por el Comité Venezolano de Ayuda a Chile, que presido, gracias al generoso ofrecimiento de la Dirección de Beneficencia Pública del Distrito Federal, que hace el transporte. Espero que el generoso ofrecimiento del Gobierno Nacional, que nos ha puesto a la orden el avión que hace el transporte. Espero que la Misión pueda rendir labor eficaz para disminuir, siquiera en parte, el dolor del pueblo en desgracia. El Comité que presido continúa trabajando tesoneramente aun cuando pensamos que cualquier esfuerzo, por grande que sea, resultará pequeño ante la inmensidad del daño sufrido. Reciba V. E. las expresiones de amistad y aprecio de su amigo afmo. (Fdo.): Luis Beltrán Prieto.

5.—ACUERDOS DE LOS COMITES PARLAMENTARIOS. El señor JULIET (Presidente).—Se va a dar lectura a los acuerdos de Comités. El señor GOYCOOLEA (Secretario).—Reunidos los Comités Parlamentarios en sesión de fecha 30 de mayo último, bajo la presidencia del señor Juliet y con asistencia de los señores Martínez Camps y Holzapfel, por el Comité Radical; Errázuriz don Jorge, por el Comité Liberal; Valdes Larraín Decombe y Diez, por el Comité Conservador Unido; Lavandero, por el Comité Democrático; Reyes don Tomás, por el Comité Demócrata Cristiano; Pareto y Sivori, por el Comité Nacional Popular; y Silva, por el Comité Socialista Unido, por unanimidad, adoptaron los siguientes acuerdos:

1.º Solicitar al señor Presidente de la Corporación que, en uso de sus facultades reglamentarias, cite a sesión para el día miércoles próximo, 1.º de Junio, de 16 a 19 horas (4 a 7 P. M.), con el objeto de oír al señor Ministro del Interior y ocuparse de los graves efectos producidos por la catástrofe.

2.º Invitar a esta sesión al señor Ministro del Interior y por su intermedio a los demás Ministros de Estado que designe el Gobierno para que informen ampliamente a la Sala sobre esta materia;

3.º Aplicar a la sesión que convoque el señor Presidente las normas reglamentarias de la Hora de Incidentes, considerando a cada Comité un tiempo de hasta 30 minutos, prorrogar la hora de término por todo el tiempo que sea necesario para dar cumplimiento a estos acuerdos.

5.º Encomendar al señor Presidente de la Corporación la reiteración ante el señor Ministro del Interior del acuerdo adoptado anteriormente por la Cámara, con el fin de obtener el desistimiento de las querrelas judiciales que se hubieren deducido por el Gobierno con motivo de las últimas huelgas.

Recabar, además, del señor Ministro, su cooperación para que las empresas del sector privado se desistan de las acciones judiciales que hubieren iniciado contra su personal con motivo de los conflictos del trabajo último, y que formule un llamado a este personal que se encuentre en huelga ilegal para que se reintere a sus labores.

6.º Encomendar, asimismo al señor Presidente, que se encuentre en huelga ilegal para que se reintere a sus labores.

7.º Realizar visitas oficiales de la Corporación, a partir del jueves próximo a la zona devastada para la cual se designan tres Comisiones oficiales, integradas por tres parlamentarios y atendida cada una por un funcionario de la Corporación;

8.º La primera Comisión estará integrada por un representante del Comité del Partido Radical, el señor Martínez Camps; uno del Comité del Partido Socialista Unido, el

señor Martínez, don Gustavo; uno del Comité del Partido Demócrata Cristiano, el señor Ballesteros, y el Secretario de Comisión, don José Manuel Matte Yañez, y visitará las zonas de Angol, Temuco y Valdivia.

La segunda Comisión estará integrada por un representante del Comité del Partido Liberal, el señor Donoso; uno del Comité del Partido Comunista, señor Oyarce; uno del Partido Socialista, señor Espinoza; uno del Secretario de Comisión, señor Jorge Lea Plaza Sáenz, y visitará la zona de Chillán, Los Angeles, Concepción y Arauco.

La tercera Comisión estará integrada por un representante del Comité del Partido Conservador Unido, el señor Correa Letelier, uno del Comité del Partido Democrático, el señor Jorge Lavandero, uno del Comité Independiente, el señor González Martner, y el Secretario de Comisión, señor Carlos Andrade Geywitz, y visitará la zona de Osorno, Puerto Montt y Ancud.

Estas Comisiones informarán detalladamente a la Comisión Especial de los Jefes de Comités designada anteriormente por el Secretario.

El señor JULIET (Presidente).—Si le parece a la Honorable Cámara se aprobarán los acuerdos de Comités.

6.—SUSPENSION DE LA SESION. El señor JULIET (Presidente).—El señor Ministro del Interior solicita, por intermedio de la Mesa, que se le excuse por unos breves minutos, debido a que ha tenido que atender asuntos urgentes en su Ministerio en este momento. En consecuencia, la Mesa suspenderá la sesión por quince minutos para esperar al señor Ministro.

Se suspende la sesión. —Se suspendió la sesión. 7.—CATASTROFE SISMICA OCURRIDA EN LA ZONA SUR DE CHILE.— PROYECTO DE LEY.— PROYECTOS DE ACUERDO.

El señor JULIET (Presidente).—Continúa la sesión. El objeto de la presente sesión es oír al señor Ministro del Interior y ocuparse de los graves efectos producidos por la catástrofe que afecta a la zona sur del país y a las medidas de urgencia adoptadas por el Supremo Gobierno para acudir en ayuda de los damnificados.

Tiene la palabra el señor Ministro del Interior (Ministro del Interior).—Antes que nada, ruego a los Honorables Diputados que se sirvan aceptar mis excusas por la demora de mi llegada a este recinto, la que se debió a un atraso del avión en que hice el viaje desde Temuco.

Señor Presidente, invitado por esta Honorable Cámara, vengo a daros cuenta, en nombre del Gobierno, de los graves efectos que los sismos que Recaban, además, del señor Ministro, su cooperación para que las empresas del sector privado se desistan de las acciones judiciales que hubieren iniciado contra su personal con motivo de los conflictos del trabajo último, y que formule un llamado a este personal que se encuentre en huelga ilegal para que se reintere a sus labores.

Recabar, además, del señor Ministro, su cooperación para que las empresas del sector privado se desistan de las acciones judiciales que hubieren iniciado contra su personal con motivo de los conflictos del trabajo último, y que formule un llamado a este personal que se encuentre en huelga ilegal para que se reintere a sus labores.

Recabar, además, del señor Ministro, su cooperación para que las empresas del sector privado se desistan de las acciones judiciales que hubieren iniciado contra su personal con motivo de los conflictos del trabajo último, y que formule un llamado a este personal que se encuentre en huelga ilegal para que se reintere a su labores.

Recabar, además, del señor Ministro, su cooperación para que las empresas del sector privado se desistan de las acciones judiciales que hubieren iniciado contra su personal con motivo de los conflictos del trabajo último, y que formule un llamado a este personal que se encuentre en huelga ilegal para que se reintere a sus labores.

Recabar, además, del señor Ministro, su cooperación para que las empresas del sector privado se desistan de las acciones judiciales que hubieren iniciado contra su personal con motivo de los conflictos del trabajo último, y que formule un llamado a este personal que se encuentre en huelga ilegal para que se reintere a sus labores.

Recabar, además, del señor Ministro, su cooperación para que las empresas del sector privado se desistan de las acciones judiciales que hubieren iniciado contra su personal con motivo de los conflictos del trabajo último, y que formule un llamado a este personal que se encuentre en huelga ilegal para que se reintere a sus labores.

Recabar, además, del señor Ministro, su cooperación para que las empresas del sector privado se desistan de las acciones judiciales que hubieren iniciado contra su personal con motivo de los conflictos del trabajo último, y que formule un llamado a este personal que se encuentre en huelga ilegal para que se reintere a sus labores.

Recabar, además, del señor Ministro, su cooperación para que las empresas del sector privado se desistan de las acciones judiciales que hubieren iniciado contra su personal con motivo de los conflictos del trabajo último, y que formule un llamado a este personal que se encuentre en huelga ilegal para que se reintere a sus labores.

Recabar, además, del señor Ministro, su cooperación para que las empresas del sector privado se desistan de las acciones judiciales que hubieren iniciado contra su personal con motivo de los conflictos del trabajo último, y que formule un llamado a este personal que se encuentre en huelga ilegal para que se reintere a sus labores.

Recabar, además, del señor Ministro, su cooperación para que las empresas del sector privado se desistan de las acciones judiciales que hubieren iniciado contra su personal con motivo de los conflictos del trabajo último, y que formule un llamado a este personal que se encuentre en huelga ilegal para que se reintere a sus labores.

Recabar, además, del señor Ministro, su cooperación para que las empresas del sector privado se desistan de las acciones judiciales que hubieren iniciado contra su personal con motivo de los conflictos del trabajo último, y que formule un llamado a este personal que se encuentre en huelga ilegal para que se reintere a sus labores.

Recabar, además, del señor Ministro, su cooperación para que las empresas del sector privado se desistan de las acciones judiciales que hubieren iniciado contra su personal con motivo de los conflictos del trabajo último, y que formule un llamado a este personal que se encuentre en huelga ilegal para que se reintere a sus labores.

Recabar, además, del señor Ministro, su cooperación para que las empresas del sector privado se desistan de las acciones judiciales que hubieren iniciado contra su personal con motivo de los conflictos del trabajo último, y que formule un llamado a este personal que se encuentre en huelga ilegal para que se reintere a sus labores.

Recabar, además, del señor Ministro, su cooperación para que las empresas del sector privado se desistan de las acciones judiciales que hubieren iniciado contra su personal con motivo de los conflictos del trabajo último, y que formule un llamado a este personal que se encuentre en huelga ilegal para que se reintere a sus labores.

Recabar, además, del señor Ministro, su cooperación para que las empresas del sector privado se desistan de las acciones judiciales que hubieren iniciado contra su personal con motivo de los conflictos del trabajo último, y que formule un llamado a este personal que se encuentre en huelga ilegal para que se reintere a sus labores.

Recabar, además, del señor Ministro, su cooperación para que las empresas del sector privado se desistan de las acciones judiciales que hubieren iniciado contra su personal con motivo de los conflictos del trabajo último, y que formule un llamado a este personal que se encuentre en huelga ilegal para que se reintere a sus labores.

Recabar, además, del señor Ministro, su cooperación para que las empresas del sector privado se desistan de las acciones judiciales que hubieren iniciado contra su personal con motivo de los conflictos del trabajo último, y que formule un llamado a este personal que se encuentre en huelga ilegal para que se reintere a sus labores.

Recabar, además, del señor Ministro, su cooperación para que las empresas del sector privado se desistan de las acciones judiciales que hubieren iniciado contra su personal con motivo de los conflictos del trabajo último, y que formule un llamado a este personal que se encuentre en huelga ilegal para que se reintere a sus labores.

señor Martínez, don Gustavo; uno del Comité del Partido Demócrata Cristiano, el señor Ballesteros, y el Secretario de Comisión, don José Manuel Matte Yañez, y visitará las zonas de Angol, Temuco y Valdivia.

La segunda Comisión estará integrada por un representante del Comité del Partido Liberal, el señor Donoso; uno del Comité del Partido Comunista, señor Oyarce; uno del Partido Socialista, señor Espinoza; uno del Secretario de Comisión, señor Jorge Lea Plaza Sáenz, y visitará la zona de Chillán, Los Angeles, Concepción y Arauco.

La tercera Comisión estará integrada por un representante del Comité del Partido Conservador Unido, el señor Correa Letelier, uno del Comité del Partido Democrático, el señor Jorge Lavandero, uno del Comité Independiente, el señor González Martner, y el Secretario de Comisión, señor Carlos Andrade Geywitz, y visitará la zona de Osorno, Puerto Montt y Ancud.

Estas Comisiones informarán detalladamente a la Comisión Especial de los Jefes de Comités designada anteriormente por el Secretario.

El señor JULIET (Presidente).—Si le parece a la Honorable Cámara se aprobarán los acuerdos de Comités.

6.—SUSPENSION DE LA SESION. El señor JULIET (Presidente).—El señor Ministro del Interior solicita, por intermedio de la Mesa, que se le excuse por unos breves minutos, debido a que ha tenido que atender asuntos urgentes en su Ministerio en este momento. En consecuencia, la Mesa suspenderá la sesión por quince minutos para esperar al señor Ministro.

Se suspende la sesión. —Se suspendió la sesión. 7.—CATASTROFE SISMICA OCURRIDA EN LA ZONA SUR DE CHILE.— PROYECTO DE LEY.— PROYECTOS DE ACUERDO.

El señor JULIET (Presidente).—Continúa la sesión. El objeto de la presente sesión es oír al señor Ministro del Interior y ocuparse de los graves efectos producidos por la catástrofe que afecta a la zona sur del país y a las medidas de urgencia adoptadas por el Supremo Gobierno para acudir en ayuda de los damnificados.

Tiene la palabra el señor Ministro del Interior (Ministro del Interior).—Antes que nada, ruego a los Honorables Diputados que se sirvan aceptar mis excusas por la demora de mi llegada a este recinto, la que se debió a un atraso del avión en que hice el viaje desde Temuco.

Señor Presidente, invitado por esta Honorable Cámara, vengo a daros cuenta, en nombre del Gobierno, de los graves efectos que los sismos que Recaban, además, del señor Ministro, su cooperación para que las empresas del sector privado se desistan de las acciones judiciales que hubieren iniciado contra su personal con motivo de los conflictos del trabajo último, y que formule un llamado a este personal que se encuentre en huelga ilegal para que se reintere a sus labores.

Recabar, además, del señor Ministro, su cooperación para que las empresas del sector privado se desistan de las acciones judiciales que hubieren iniciado contra su personal con motivo de los conflictos del trabajo último, y que formule un llamado a este personal que se encuentre en huelga ilegal para que se reintere a sus labores.

Recabar, además, del señor Ministro, su cooperación para que las empresas del sector privado se desistan de las acciones judiciales que hubieren iniciado contra su personal con motivo de los conflictos del trabajo último, y que formule un llamado a este personal que se encuentre en huelga ilegal para que se reintere a sus labores.

Recabar, además, del señor Ministro, su cooperación para que las empresas del sector privado se desistan de las acciones judiciales que hubieren iniciado contra su personal con motivo de los conflictos del trabajo último, y que formule un llamado a este personal que se encuentre en huelga ilegal para que se reintere a sus labores.

Recabar, además, del señor Ministro, su cooperación para que las empresas del sector privado se desistan de las acciones judiciales que hubieren iniciado contra su personal con motivo de los conflictos del trabajo último, y que formule un llamado a este personal que se encuentre en huelga ilegal para que se reintere a sus labores.

Recabar, además, del señor Ministro, su cooperación para que las empresas del sector privado se desistan de las acciones judiciales que hubieren iniciado contra su personal con motivo de los conflictos del trabajo último, y que formule un llamado a este personal que se encuentre en huelga ilegal para que se reintere a sus labores.

Recabar, además, del señor Ministro, su cooperación para que las empresas del sector privado se desistan de las acciones judiciales que hubieren iniciado contra su personal con motivo de los conflictos del trabajo último, y que formule un llamado a este personal que se encuentre en huelga ilegal para que se reintere a sus labores.

Recabar, además, del señor Ministro, su cooperación para que las empresas del sector privado se desistan de las acciones judiciales que hubieren iniciado contra su personal con motivo de los conflictos del trabajo último, y que formule un llamado a este personal que se encuentre en huelga ilegal para que se reintere a sus labores.

Recabar, además, del señor Ministro, su cooperación para que las empresas del sector privado se desistan de las acciones judiciales que hubieren iniciado contra su personal con motivo de los conflictos del trabajo último, y que formule un llamado a este personal que se encuentre en huelga ilegal para que se reintere a sus labores.

Recabar, además, del señor Ministro, su cooperación para que las empresas del sector privado se desistan de las acciones judiciales que hubieren iniciado contra su personal con motivo de los conflictos del trabajo último, y que formule un llamado a este personal que se encuentre en huelga ilegal para que se reintere a sus labores.

Recabar, además, del señor Ministro, su cooperación para que las empresas del sector privado se desistan de las acciones judiciales que hubieren iniciado contra su personal con motivo de los conflictos del trabajo último, y que formule un llamado a este personal que se encuentre en huelga ilegal para que se reintere a sus labores.

Recabar, además, del señor Ministro, su cooperación para que las empresas del sector privado se desistan de las acciones judiciales que hubieren iniciado contra su personal con motivo de los conflictos del trabajo último, y que formule un llamado a este personal que se encuentre en huelga ilegal para que se reintere a sus labores.

Recabar, además, del señor Ministro, su cooperación para que las empresas del sector privado se desistan de las acciones judiciales que hubieren iniciado contra su personal con motivo de los conflictos del trabajo último, y que formule un llamado a este personal que se encuentre en huelga ilegal para que se reintere a sus labores.

Recabar, además, del señor Ministro, su cooperación para que las empresas del sector privado se desistan de las acciones judiciales que hubieren iniciado contra su personal con motivo de los conflictos del trabajo último, y que formule un llamado a este personal que se encuentre en huelga ilegal para que se reintere a sus labores.

Recabar, además, del señor Ministro, su cooperación para que las empresas del sector privado se desistan de las acciones judiciales que hubieren iniciado contra su personal con motivo de los conflictos del trabajo último, y que formule un llamado a este personal que se encuentre en huelga ilegal para que se reintere a sus labores.

Recabar, además, del señor Ministro, su cooperación para que las empresas del sector privado se desistan de las acciones judiciales que hubieren iniciado contra su personal con motivo de los conflictos del trabajo último, y que formule un llamado a este personal que se encuentre en huelga ilegal para que se reintere a sus labores.

Recabar, además, del señor Ministro, su cooperación para que las empresas del sector privado se desistan de las acciones judiciales que hubieren iniciado contra su personal con motivo de los conflictos del trabajo último, y que formule un llamado a este personal que se encuentre en huelga ilegal para que se reintere a sus labores.

Recabar, además, del señor Ministro, su cooperación para que las empresas del sector privado se desistan de las acciones judiciales que hubieren iniciado contra su personal con motivo de los conflictos del trabajo último, y que formule un llamado a este personal que se encuentre en huelga ilegal para que se reintere a sus labores.

señor Martínez, don Gustavo; uno del Comité del Partido Demócrata Cristiano, el señor Ballesteros, y el Secretario de Comisión, don José Manuel Matte Yañez, y visitará las zonas de Angol, Temuco y Valdivia.

La segunda Comisión estará integrada por un representante del Comité del Partido Liberal, el señor Donoso; uno del Comité del Partido Comunista, señor Oyarce; uno del Partido Socialista, señor Espinoza; uno del Secretario de Comisión, señor Jorge Lea Plaza Sáenz, y visitará la zona de Chillán, Los Angeles, Concepción y Arauco.

La tercera Comisión estará integrada por un representante del Comité del Partido Conservador Unido, el señor Correa Letelier, uno del Comité del Partido Democrático, el señor Jorge Lavandero, uno del Comité Independiente, el señor González Martner, y el Secretario de Comisión, señor Carlos Andrade Geywitz, y visitará la zona de Osorno, Puerto Montt y Ancud.

Estas Comisiones informarán detalladamente a la Comisión Especial de los Jefes de Comités designada anteriormente por el Secretario.

El señor JULIET (Presidente).—Si le parece a la Honorable Cámara se aprobarán los acuerdos de Comités.

6.—SUSPENSION DE LA SESION. El señor JULIET (Presidente).—El señor Ministro del Interior solicita, por intermedio de la Mesa, que se le excuse por unos breves minutos, debido a que ha tenido que atender asuntos urgentes en su Ministerio en este momento. En consecuencia, la Mesa suspenderá la sesión por quince minutos para esperar al señor Ministro.

Se suspende la sesión. —Se suspendió la sesión. 7.—CATASTROFE SISMICA OCURRIDA EN LA ZONA SUR DE CHILE.— PROYECTO DE LEY.— PROYECTOS DE ACUERDO.

El señor JULIET (Presidente).—Continúa la sesión. El objeto de la presente sesión es oír al señor Ministro del Interior y ocuparse de los graves efectos producidos por la catástrofe que afecta a la zona sur del país y a las medidas de urgencia adoptadas por el Supremo Gobierno para acudir en ayuda de los damnificados.

Tiene la palabra el señor Ministro del Interior (Ministro del Interior).—Antes que nada, ruego a los Honorables Diputados que se sirvan aceptar mis excusas por la demora de mi llegada a este recinto, la que se debió a un atraso del avión en que hice el viaje desde Temuco.

Señor Presidente, invitado por esta Honorable Cámara, vengo a daros cuenta, en nombre del Gobierno, de los graves efectos que los sismos que Recaban, además, del señor Ministro, su cooperación para que las empresas del sector privado se desistan de las acciones judiciales que hubieren iniciado contra su personal con motivo de los conflictos del trabajo último, y que formule un llamado a este personal que se encuentre en huelga ilegal para que se reintere a sus labores.

Recabar, además, del señor Ministro, su cooperación para que las empresas del sector privado se desistan de las acciones judiciales que hubieren iniciado contra su personal con motivo de los conflictos del trabajo último, y que formule un llamado a este personal que se encuentre en huelga ilegal para que se reintere a sus labores.

Recabar, además, del señor Ministro, su cooperación para que las empresas del sector privado se desistan de las acciones judiciales que hubieren iniciado contra su personal con motivo de los conflictos del trabajo último, y que formule un llamado a este personal que se encuentre en huelga ilegal para que se reintere a sus labores.

Recabar, además, del señor Ministro, su cooperación para que las empresas del sector privado se desistan de las acciones judiciales que hubieren iniciado contra su personal con motivo de los conflictos del trabajo último, y que formule un llamado a este personal que se encuentre en huelga ilegal para que se reintere a sus labores.

Recabar, además, del señor Ministro, su cooperación para que las empresas del sector privado se desistan de las acciones judiciales que hubieren iniciado contra su personal con motivo de los conflictos del trabajo último, y que formule un llamado a este personal que se encuentre en huelga ilegal para que se reintere a sus labores.

Recabar, además, del señor Ministro, su cooperación para que las empresas del sector privado se desistan de las acciones judiciales que hubieren iniciado contra su personal con motivo de los conflictos del trabajo último, y que formule un llamado a este personal que se encuentre en huelga ilegal para que se reintere a sus labores.

Recabar, además, del señor Ministro, su cooperación para que las empresas del sector privado se desistan de las acciones judiciales que hubieren iniciado contra su personal con motivo de los conflictos del trabajo último, y que formule un llamado a este personal que se encuentre en huelga ilegal para que se reintere a sus labores.

Recabar, además, del señor Ministro, su cooperación para que las empresas del sector privado se desistan de las acciones judiciales que hubieren iniciado contra su personal con motivo de los conflictos del trabajo último, y que formule un llamado a este personal que se encuentre en huelga ilegal para que se reintere a sus labores.

Recabar, además, del señor Ministro, su cooperación para que las empresas del sector privado se desistan de las acciones judiciales que hubieren iniciado contra su personal con motivo de los conflictos del trabajo último, y que formule un llamado a este personal que se encuentre en huelga ilegal para que se reintere a sus labores.

Recabar, además, del señor Ministro, su cooperación para que las empresas del sector privado se desistan de las acciones judiciales que hubieren iniciado contra su personal con motivo de los conflictos del trabajo último, y que formule un llamado a este personal que se encuentre en huelga ilegal para que se reintere a sus labores.

Recabar, además, del señor Ministro, su cooperación para que las empresas del sector privado se desistan de las acciones judiciales que hubieren iniciado contra su personal con motivo de los conflictos del trabajo último, y que formule un llamado a este personal que se encuentre en huelga ilegal para que se reintere a sus labores.

Recabar, además, del señor Ministro, su cooperación para que las empresas del sector privado se desistan de las acciones judiciales que hubieren iniciado contra su personal con motivo de los conflictos del trabajo último, y que formule un llamado a este personal que se encuentre en huelga ilegal para que se reintere a sus labores.

Recabar, además, del señor Ministro, su cooperación para que las empresas del sector privado se desistan de las acciones judiciales que hubieren iniciado contra su personal con motivo de los conflictos del trabajo último, y que formule un llamado a este personal que se encuentre en huelga ilegal para que se reintere a sus labores.

Recabar, además, del señor Ministro, su cooperación para que las empresas del sector privado se desistan de las acciones judiciales que hubieren iniciado contra su personal con motivo de los conflictos del trabajo último, y que formule un llamado a este personal que se encuentre en huelga ilegal para que se reintere a sus labores.

Recabar, además, del señor Ministro, su cooperación para que las empresas del sector privado se desistan de las acciones judiciales que hubieren iniciado contra su personal con motivo de los conflictos del trabajo último, y que formule un llamado a este personal que se encuentre en huelga ilegal para que se reintere a sus labores.

Recabar, además, del señor Ministro, su cooperación para que las empresas del sector privado se desistan de las acciones judiciales que hubieren iniciado contra su personal con motivo de los conflictos del trabajo último, y que formule un llamado a este personal que se encuentre en huelga ilegal para que se reintere a sus labores.

Recabar, además, del señor Ministro, su cooperación para que las empresas del sector privado se desistan de las acciones judiciales que hubieren iniciado contra su personal con motivo de los conflictos del trabajo último, y que formule un llamado a este personal que se encuentre en huelga ilegal para que se reintere a sus labores.

Recabar, además, del señor Ministro, su cooperación para que las empresas del sector privado se desistan de las acciones judiciales que hubieren iniciado contra su personal con motivo de los conflictos del trabajo último, y que formule un llamado a este personal que se encuentre en huelga ilegal para que se reintere a sus labores.

### SUR DE CHILE.— PROYECTO DE LEY.— PROYECTOS DE ACUERDO.

El señor JULIET (Presidente).—Continúa la sesión. El objeto de la presente sesión es oír al señor Ministro del Interior y ocuparse de los graves efectos producidos por la catástrofe que afecta a la zona sur del país y a las medidas de urgencia adoptadas por el Supremo Gobierno para acudir en ayuda de los damnificados.

Tiene la palabra el señor Ministro del Interior (Ministro del Interior).—Antes que nada, ruego a los Honorables Diputados que se sirvan aceptar mis excusas por la demora de mi llegada a este recinto, la que se debió a un atraso del avión en que hice el viaje desde Temuco.

Señor Presidente, invitado por esta Honorable Cámara, vengo a daros cuenta, en nombre del Gobierno, de los graves efectos que los sismos que Recaban, además, del señor Ministro, su cooperación para que las empresas del sector privado se desistan de las acciones judiciales que hubieren iniciado contra su personal con motivo de los conflictos del trabajo último, y que formule un llamado a este personal que se encuentre en huelga ilegal para que se reintere a sus labores.

Recabar, además, del señor Ministro, su cooperación para que las empresas del sector privado se desistan de las acciones judiciales que hubieren iniciado contra su personal con motivo de los conflictos del trabajo último, y que formule un llamado a este personal que se encuentre en huelga ilegal para que se reintere a sus labores.

Recabar, además, del señor Ministro, su cooperación para que las empresas del sector privado se desistan de las acciones judiciales que hubieren iniciado contra su personal con motivo de los conflictos del trabajo último, y que formule un llamado a este personal que se encuentre en huelga ilegal para que se reintere a sus labores.

Recabar, además, del señor Ministro, su cooperación para que las empresas del sector privado se desistan de las acciones judiciales que hubieren iniciado contra su personal con motivo de los conflictos del trabajo último, y que formule un llamado a este personal que se encuentre en huelga ilegal para que se reintere a sus labores.





PROVINCIAS Departamentos	No de muertos	No de desaparecidos	No de heridos graves	No de heridos m. grav. y leves	Casas destruidas	Casas inhabilitables	Casas dañadas	Vías de comunicación interrumpidas	Servicios esenciales interrumpidos	Observaciones
San Juan de la Costa	3				80%		10%			Retén arrasado por las aguas. Cuartel de Carabineros dañado. Volcanes Puyehue y Caulle en erupción. Ctel. Com. y Retén Trumao inhabilitables.
Pucatrihue	3					15				
Sudis y Rupanco	104	120			87					
Puyehue	6									
Río Negro	6				80%					
Puerto Octay	6					80%				
<b>LLANQUIHUE</b>										
Puerto Varas	14	30	8		50%	20%		FF. CC. y camino	Todos	Desaparecidos corresponden a Cerro Puntigrudo. Comisaría incendiada. Edif. nuevo en construcción hundido y deteriorado. Retén Aduana destruido.
Llanquihue				28	100%					
Puerto Montt	41		8		50%	520		Carretera Panamericana	Restablecimiento parcial luz y teléfono el 28-V-1960.	
Maulín	36	11			80%					Crecida río arrasó con casas y embarcaciones. Uno de los desaparecidos, Carab. Gmo. Torres, fue ubicado salvo el 27; perecieron 2 de sus hijos. Retén Abtao destruido.
Queñur	51	106			100%					
Calbuco	1				77					
Isla Huar	11									
Quellín y Caraimapu		120						Camino, incl. Carretera Panamericana	Luz y radio	
<b>CHILE</b>										
Ancud	21	90	4	15	80%	20%		Camino y Pta. Pudeto destruidos	Agua y luz 50%	Lancha Gloria, con cabo José Vergara Díaz, de servicio a bordo, se dio por perdida. Molo destruido, Retén Quemchi destruido.
Purranque	1									Ocho casas Pera. Ira. Com. arrasadas por maremoto y 19 semidestruidas. Muebles destruido. Cuartel 2da. Com. seriamente dañado. Retén peligro de derrumbe. Evacuado. Cuartel destruido.
Castro	4				80%	80%	20%	Camino	Agua y luz	
Quellín					40%		20%			
Achao					40%		20%			
<b>ATSEN</b>										
Chilo Chico										Salida Lago Beltrán ocasionó daños una casa (2.000 escudos). R 1021.
<b>TOTAL GENERAL</b>	993	1.396	185	304						

RELACION ESTIMATIVA DE DAÑOS MATERIALES A CON SECUENCIAS DE LOS SISMO QUE AFECTARON EL SUR DEL PAIS

LOCALIDAD	EDIFICIOS PUBLICOS		VIAS TERRESTRES DANADAS	COMUNICACIONES		SERV. UTILIDAD PUBL.		INDUSTRIAS		CUARTELES CARABINEROS		OBSERVACIONES
	Destr. e Inhabitab.	Destr. Dañados		SERVICIOS	DAÑOS	NOMBRE	DAÑOS	CLASE	DAÑOS	CATEGORIA	DAÑOS	
VALPARAISO Isla J. Fernández								Cia Langostera Otto. Hnos.	Parcial Instal.			Numerosas chalupas hundidas.
TALCA Talca												Camino transitable.
LINARES Linares		1 % 2 %	Río Longavi Logit.									Tránsito por camino antiguo.
San Javier	Gobernación Correo y Telégrafo Liceo Mixto Escuela N.º 3 Grupo Escolar	1 %								1a. Com. . . . . 2.000 Subcom. V. Alegre . . . 1.200 Retén Melosal . . . . . 400 Retén Putagán . . . . . 400 Retén Patagón . . . . . 400 Retén Estación Villa Alegre . . . . . 400 Retén Huerta de Mañe . . . . . 2.000		
Parral	Gobernación Hospital San José Escuelas Públicas N.ºs 3, 6, 10, 11, 12 y 21	20 % 75 %	Mancho (Bullileo) Colliguay La Vega	Panamericana Cruce Villaseca								En el edificio de la Gobernación funciona la mayoría de las Oficinas públicas. Caminos transitables.
Ajial	Escuela N.º 31	10 % 40 %										
Retiro	Escuelas N.ºs 16 y 32	5 % 70 %										
Copihue	Escuelas N.ºs 23 y 28	35 % 65 %								Retén . . . . . 800 Retén . . . . . 800		
MAULE Constitución	Servicio Obras Sanitarias Casa Correc. Mujeres Escuela M. Arcornol Escuela Vocacional Liceo de Hombres (parc.)	3 % 12 %			Telégrafo Teléfono	Reparado Reparado	Electricidad	Reparado				
Cauquenes		15 % 60 %	Quella, en río Perquilauquén	A Parral	Telég. y T.º	Reparado	Electricidad	Reparado	Fundición Villanueva Hnos. (parcial)	6.000	Prefectura y 3a. Com. 1.500 Tcia. Plaza Prat . . . . . 600 Retén Pochilla . . . . . 400 Retén Saucal . . . . . 400 Retén Quella . . . . . 400	
Chanco		50 %										
SUBLE Itata (Quirihue)		21 % 60 %			Telégrafo Teléfono	Restablecidos	Electricidad	Normalizado				
Cobquecura		60 %									Retén . . . . . 400 Retén Ninhue . . . . . 400 Retén Buchucuteo . . . . . 400	

LOCALIDAD	EDIFICIOS PUBLICOS		VIAS TERRESTRES DANADAS	COMUNICACIONES		SERV. UTILIDAD PUBLICA		INDUSTRIAS		CUARTELES CARABS.		OBSERVACIONES
	Destr. e Inhabitab.	Destr. Dañados		Servicio	Daños	Nombre	Daños	Clase	Daños	Categoría	Daños	
San Carlos	Registro Civil e Ident.	11 % 74 %								Comisaría R. San Nicolás R. Pte. Nuble	6.000 400 600	
Chilías	Escuelas Primarias: 5	25 % 55 %								Comisaría R. Atacalco R. Niblinto R. Rucupequén R. Tanilboro	6.000 500 500 500 12.000	
Bulnes		11 % 20 %			Telégrafo Teléfonos	Restablecidos				R. Sta. Clara R. Quiriquina R. San Ignacio	12.000 600 600	
Yungay		80 % 10 %			Telégrafo Teléfonos	Restablecidos				Comisaría Tcia. Tucapel Tcia. Femuco R. El Carmen R. Polcura	1.000 600 600 600 600	
CONCEPCION	Intendencia (parcial) Liceo de Hombres (parcial) Hospital de Niños (parcial) Carcel Pública (parcial) Inspec. Escolar (parcial) Escuelas Públicas: 9 Escuelas Públicas (Parc. 13) Escuela Bulnes (parcial) Hospital (parcial) Buen Pastor (Carcel), parcial Palacio Consistorial (Parc.) Universidad Concep. (Parc.)	50 % 30 %	San Pedro Río Bio-Bio	Red principal Red Secund.	Telégrafo Teléfonos	Restablecidos Restablecidos	Gas Electricidad Agua Potable Alcantarillado	Restablecido Restablecida Restablecida Interrumpido	Fábrica Chiguayante Textiles: Bio-Bio y Tres Pascualas Industrias Varias: 20 Cia. de Gas Cervenceras Unidas	Parcial Parcial Parcial	5.000	Universidad: sufrió daños laboratorios material reactivo y experimentación. Iglesias: 8 dañadas y 2 destruidas. Caminos: red principal, daños en \$ 195.000. Red secundaria: daños en \$ 80.000. Puente San Pedro, daños en mil escudos. Camino de Concepción a Coronel, interrumpido; resto transitables.
Concepción	Escuela Anexa Liceo (Parc.) Liceo Coeducacional (Parc.) Escuela Industrial (Parc.) Hospital (parcial)	25 % 5 %		Normalizado	Telégrafo Teléfonos	Restablecidos Restablecidos	Restablecidos		Textiles: Bellavista Nacional Italo-Chilena	Parcial Parcial Parcial	Tcia. Coelemu Retenes: 4	1.000 3.200
Collumo		25 %			Teléfonos	No funciona	Electricidad	Restablecida				
Dichato		60 % 30 %										Población arrasada por el mar parcialmente.
Talcahuano	Hospital (parcial) Liceo Pedro Aguirre C. Registro Civil Malecón Atrique, Eº 50.000 Escuelas Públicas: 4 Banco del Estado	40 % 33 %		A Concepción	Telégrafo Teléfonos	Restablecidos Restablecidos	Alcantarillado Electricidad Agua Potable	Parcial Restablecida Interrumpida	Planta Huachipato Inchalam INACO (Frig.) Otras Industrias: 19	Parcial Parcial Parcial		Camino transitables. Planta Huachipato, funcionando.
Isla Mocha	Radionaval Escuela Pública Posta SERNASA Bodega Caja Colonización	100 %							Banco Aserradero	Total	Retén	12.000
Penco		30 % 20 %			Teléfonos Telégrafo	Restablecidos Restablecidos	Electricidad Agua Potable Alcantarillado	Parciales Restablecidos	Refinería Fanalzoa	100.000 70.000		
Lirquén		30 % 50 %			Restablecidos		Restablecidos		Vidrios Planos	Parcial		
Chalmavida		12 % 30 %			Restablecidos		Restablecidos					
Chiguayante		6 % 3 %			Restablecidos		Restablecidos					
Florida		65 % 20 %			Restablecidos		Restablecidos					





Table with columns: LOCALIDAD, EDIFICIOS PUBLICOS, EDIF. PART., VIAS TERRESTRES DAÑAD., COMUNICACIONES, SERV. UTILIDAD PUBLICA, INDUSTRIAS, CUARTELES CARAB., OBSERVACIONES. Rows include Llanquihue, Puerto Varas, Estación Llanquihue, Puerto Montt, Maullín, Quechir, Calbuco, Quellón, Carelmapu, Frutillar, Fiestas, CHILOE, and Anaco.

El señor JULIET (Presidente)... Puede continuar el señor Ministro... El señor DEL RIO (Ministro del Interior)... Muchas gracias, señor Ministro... El señor JULIET (Presidente)... Puede continuar el señor Ministro... El señor DEL RIO (Ministro del Interior)... Seguramente en el curso de mi intervención el Honorable Diputado tendrá una respuesta a sus observaciones sobre Concepción... La realidad es que como el mismo ha sido mucho más fuerte y los daños producidos mucho más graves en la región de más al sur, se ha debido preferir en muchos sentidos la zona de Puerto Montt, Valdivia, Ancud y Castro. Pero se está organizando para ayudar a Concepción, y ya, en parte, se ha cumplido este propósito. Su Señoría podrá comprobarlo con los cuadros que tendrá a la vista... El país, en múltiples formas, expresó su voluntad de ir en ayuda de los damnificados... Obros y patronos, fundaciones particulares, instituciones y organismos estatales y privados de toda clase, acudieron a ofrecer su concurso personal, económico y en especies... Conmovida e impresionada se ha sido también la gigantesca ayuda internacional... Desde los países más lejanos hasta nuestros vecinos y hermanos de América, todos los Estados y una multitud de instituciones públicas y privadas del exterior, han entregado al Gobierno de la República su ayuda material y su inapreciable estímulo moral... El amplio sentido de comprensión y solidaridad que esta desgracia nacional ha hecho posible la total consagración del Gobierno a la rehabilitación de las once provincias devastadas... Los donativos de víveres, medicamentos, ropas, materiales de construcción y combustibles se han hecho sin limitaciones... El dinero recolectado por el Ministerio del Interior, el cual es depositado en una cuenta corriente del Banco del Estado, abasta especialmente para estos efectos, con autorización de la Contraloría General de la República, ascien- de a la cantidad de 936 mil 406 escudos y 56 centésimos... Mencionaré, Honorables Diputados, por orden alfabético, a los países que han ofrecido o han hecho llegar auxilios, junto con sus expresiones de condolencia a nuestro Gobierno... Tenemos en primer lugar a ALEMANIA... El Ministerio de Relaciones Exteriores de la República Federal de Alemania hizo entrega a S. E. Excelencia el Presidente de la República de un millón de marcos... La Cruz Roja alemana donó, además, 100 mil marcos... El propio Presidente Lücke, el Canciller Adenauer y el presidente del Bundestag, señor Gerstenmaier, han auspiciado un mensaje al pueblo alemán en el cual solicitan su colaboración para acudir en ayuda de nuestro país... Se está equipando un barco con auxilios de todo género, entre los cuales se con-

templán hospitales de campaña y otros valiosos elementos, mientras el Gobierno Federal estudia otras formas de participación en la ayuda a la devastada. Muchos son los aportes de particulares, como el de la firma Braun Meisinger, de Frankfurt, sobre el Main, que donó cincuenta kilos de plasma sanguíneo y cien kilos de dextrosa, y no detallo otras múltiples exteriorizaciones de la generosidad del pueblo alemán... Enseguida viene ARGENTINA... Una verdadera movilización nacional extraordinaria de ayuda a los damnificados afluyó a nuestra Embajada en Buenos Aires... El Presidente Frondizi designó a los Subsecretarios de Economía y de Comercio para que centralicen la ayuda oficial, y la esposa del Jefe del Estado hermano, preside una comisión de horas que ha exportado al pueblo argentino a acudir en ayuda de nuestro país... El Cardenal Caggiano ha dispuesto la realización de una colecta pública en todas las iglesias, la que será complementada por colectas realizadas en todos los establecimientos educacionales de Argentina... La Universidad de Buenos Aires ofreció sus laboratorios, equipos de profesores, Decanos de facultades, enfermeras y visitadoras sociales han ofrecido sus servicios... Los grandes laboratorios han hecho cuantiosas donaciones y un comité especial coordina la ayuda de más de veinte organizaciones del país... En todas las principales ciudades argentinas y prácticamente en cada una de las poblaciones de la Patagonia, se han organizado comités locales de ayuda... Entre los más notables esfuerzos de cooperación merecen citarse el Puerto Aéreo desde Bariloche a Puerto Montt, con capacidad para dieciséis toneladas cada veinticuatro horas; el tren especial que partió desde Mendoza con sesenta toneladas de auxilio, más tres vagones que el fueron agregados en Córdoba; el buque de la Armada argentina, "Buen Suceso", traerá varios miles de toneladas de víveres, materiales de construcción y otros auxilios; el buque chileno "Ancud" y el argentino "Antártico", con similar cargamento, seguirán a esta nave... Para mencionar el enorme caudal de contribuciones se ha dispuesto de los aviones argentinos, de las compañías extranjeras de aviación y de LAN-Chile, que utilizan el máximo de sus capacidades... Las Fuerzas Armadas argentinas han realizado una labor extraordinaria, organizando el transporte... El personal administrativo y los obreros que cargan gratuitamente aviones, barcos y vagones de ferrocarril, se han hecho acreedores a nuestra gratitud... Los elementos asalariados de las organizaciones sindicales argentinas han anunciado colectas y fondos especiales de auxilio... En otro aspecto, el Gobierno de la Casa Rosada ha patrocinado un proyecto de ley de ayuda con cincuenta millones de pesos argentinos y los gobiernos provinciales han contribuido, en su mayoría, con importantes donaciones en dinero... AUSTRALIA... El delegado de Australia ante las Naciones Unidas comunicó a nuestro representante permanente ante dicho organismo internacional que su país entregará una contribución de veinticinco mil libras australianas... AUSTRIA... El Consejo de Ministros acordó donar ochenta mil escudos, la Cruz Roja, mil seiscientos escudos y un equipo de instrumentos quirúrgicos completo... BELGICA... El Gobierno belga ha ofrecido enviar importantes cantidades de plasma sanguíneo, sin gastos de transportes ni costo alguno para nuestro país... BOLIVIA... La Corporación de Fomento de Bolivia envió un avión con un cargamento de azúcar, frazadas y medicamentos, incorporados después por el mismo avión... ERASMO... El Gobierno Español... La Embajada de Francia ha puesto en conocimiento del Ministerio de Relaciones Exteriores que su Gobierno ha decidido contribuir con la suma de ciento cincuenta mil nuevos francos... En la ciudad de París se organizó un comité de ayuda que preside el Conde de Tallé

GRAN BRETAGÑA... La Embajada del Reino Unido hizo entrega al Gobierno de Chile de la cantidad de diez mil libras esterlinas, donadas por el Gobierno de su Majestad... BRASILE... El propio Ministro de Relaciones Exteriores, señor Lafer, organizó un comité pro socorro de las víctimas del terremoto... HOLANDA... El Gobierno de Holanda autorizó a la Cruz Roja de ese país para observar hasta el momento cien toneladas de ropas y alimentos... ITALIA... La Industria farmacéutica italiana ofreció el envío de toda clase de medicamentos y elementos de primeros auxilios... ISRAEL... El Gobierno de Israel anunció el envío de una considerable partida de medicamentos, principalmente antibióticos... JAPÓN... El Gobierno japonés y la Asociación de firmas japonesas en Chile entregaron a nuestro país una donación de dos mil quinientos dólares... MEXICO... El Gobierno mexicano envió a las provincias de las más surtidas y abundante partidas de medicamentos e instrumental quirúrgico y sanitario... PANAMA... El Gobierno panameño ha remitido por importantes cantidades de medicamentos, alimentos y ropas... PARAGUAY... Un avión especial enviado por el Gobierno paraguayo transportó siete toneladas de diferentes artículos y un avión Panair do Brasil, el producto de una colecta por mil kilos de frazadas, rebozos, yerba mate y elementos similares que se están embarcando para su envío posterior... PERU... El Gobierno peruano envió un avión transportando con medicinas, plasma sanguíneo, ropas y otros auxilios... REPUBLICA DOMINICANA... El Generalísimo Rafael Leónidas Trujillo hizo entrega al Encargado de Negocios de Chile, con el carácter de contribución personal, de la cantidad de diez mil dólares para la Cruz Roja Chilena... SUECIA... La Cruz Roja donó veinte mil coronas suecas, equivalentes a cuatro mil escudos... URUGUAY... El Gobierno uruguayo envió dos aviones con un equipo traumatológico,

medicamentos, enfermeros y ropa, en el cual viajó el Edecán del Presidente del Consejo Nacional de Gobierno, y otro, que se incorporó al Puente Aéreo de auxilio... UNION SOVIETICA... El Gobierno soviético anunció oficialmente la llegada de un avión transportando medicinas, alimentos y ropa... VENEZUELA... El Gobierno venezolano envió un avión con equipos transfusores y banco de sangre... NUEVA ZELANDIA... El Primer Ministro neozelandés anunció que su Gobierno había efectuado una donación de diez mil libras esterlinas, como fondo de ayuda abierto por la Cruz Roja de ese país... Además de la adhesión y de la valiosísima ayuda internacional que se ha recibido, los representantes de países amigos han viajado a Chile, para coadyuvar y alentar al Gobierno en la hora de desolación que le aflige... El señor Ministro de Comercio, don Carlos Junj, y el señor Ministro de Salud Pública, doctor Juan Nobil, de la República Argentina, han estado colaborando eficazmente con las autoridades nacionales en el plan de ayuda a los damnificados... Con idéntico objetivo viajó a nuestro país el señor Ministro de Salud de Bolivia, doctor Julio Abularach... El señor Ministro de Agricultura de Cuba, comandante Pedro Miret, que se encontraba en Buenos Aires, viajó especialmente a la capital para hacer entrega al Jefe del Estado de una carta de condolencia del Presidente de Cuba... El Gobierno de Venezuela se ha hecho representar por su Ministro de Relaciones Exteriores, don Ignacio Arcaaya, quien presentó sus condolencias a S. E. el Presidente de la República... Referencia particular merecen las palabras de generosa amistad del Presidente Eisenhower, en su llamado de cooperación colectiva al pueblo norteamericano, que de muchas maneras ha hecho llegar sus auxilios a Chile... El presidente de Venezuela, señor Rómulo Betancourt, exhortando a un aval colectivo interamericano para un empréstito de reconstrucción; el mensaje dirigido al mundo por el Primer Ministro cubano, Fidel Castro, en los primeros instantes de la tragedia... Todo este movimiento solidario viene a representar por sobre los hechos circunstanciales y fortuitos, un reconocimiento emocional a la insuperable fidelidad y los postulados democráticos y a su respeto por las normas de convivencia pacífica entre los pueblos que siempre han caracterizado a nuestra nación... El Ministro del Interior de Alemania, señor Gerhard Schroeder, a quien tuvo la satisfacción de acompañar a Valdivia, vino a Chile con el propósito de realizar una apreciación preliminar sobre las posibilidades de contribuir a la reconstrucción de la zona damnificada... Las organizaciones internacionales también han adoptado acuerdos de significación para los planes de reconstrucción de la zona sur... El Secretario General de las Naciones Unidas, Dag Hammarskjöld, ofreció la cooperación de este organismo mundial, en toda la amplitud de sus recursos, designando como representante general ante el Gobierno de Chile, para estos efectos, al señor Raúl Prebisch... La Organización de Estados Americanos ofreció el envío de técnicos, viajó el mismo día 21 de mayo a Concepción, visitando las localidades intermedias, e impartiendo las instrucciones necesarias para normalizar la situación producida en el Servicio... Para facilitar el transporte marítimo se está trabajando activamente en la habilitación de todos los puertos destruidos por el maremoto... El Subsecretario de Transportes, y el Director de dicho Servicio dirigen personalmente las maniobras de reparaciones... La red ferroviaria, afectada de consideración, está siendo rehabilitada... Hasta el momento se ha restablecido la circulación normal de trenes, por la línea central, hasta Lipingue (22 kilómetros al sur de Antihue), punto donde la línea está en tal forma destruida que ha sido necesario construir una variante, labor que demorará aun tres semanas más... En el ramal a Valdivia se presenta una situación semejante, a cinco kilómetros de Antihue, por lo cual por este ramal tampoco podrá haber tránsito hasta dentro de unos veinte días más... Desde Lipingue al sur la situación, en cuanto a perjuicios en la vía y puentes, es aún peor... En más de 200 kilómetros se han comprobado numerosos descensos de terraplenes... Muchos puentes se han corrido o tienen sus accesos destruidos... Entre los puentes en mal estado pueden citarse: Lilllehue No. 2 (kilómetro 808); Río Bueno Nos 1 y 2 (kilómetro 948); Cúlcico No. 2 (kilómetro 948); y de Maullín, kilómetro 1039... Se trabaja intensamente en el sector... Las labores podrán resultar más efectivas tan pronto como pueda pasarse con trenes auxiliares al sur de Lipingue... En todo caso, se ha continuado enviando a dicho sector, que es el más afectado, numerosos trenes de auxilio con toda clase de elementos, como ser: vigas y perfiles metálicos para puentes, pescanetas de simonco, grúas, maquinarias, bulidones, etcétera... Todos los ramales, hasta Temuco, se encuentran en servicio normal, salvo pequeñas interrupciones en el de Concepción a Curanilahue... Se trabaja, también, activamente en los ramales de Temuco al sur... La Línea Aérea Nacional ha cumplido, en esta jornada de sacrificio colectivo, una labor extraordinaria... La Empresa pudo aportar la totalidad de su flota compuesta de siete aviones trimotores D. C. 6-B, tres bimotores Martin y 16 aviones D. C. 3, para auxiliar a los damnificados de la zona sur... Aviones de la Línea Aérea Nacional fueron los primeros en aterrizar en la Isla de Chiloe y socorrer, así, con los primeros auxilios a los damnificados de Castro y Ancud... Asimismo, logró hacer aterrizar por primera vez sus grandes cuatrimotores en el aeródromo de El Tepual, en Puerto Montt, no obstante no existir en ningún implemento de protección del vuelo... Al segundo día de iniciada esta operación de emergencia, ya funcionaba un localizador de pista que llevó en su primer vuelo y atienda una torre de control de emergencia... Hasta el día treinta de mayo en 65 vuelos especiales efectuados a la zona, transportó carga y pasajeros... Asimismo, aprovechó sus vuelos internacionales para traer carga de los países vecinos, destinada a los damnificados... El Gobierno comprendió la necesidad de organizar, a mando conjunto de las Fuerzas Armadas, para coordinar y hacer más eficaz su sacrificada labor de auxiliar a las poblaciones de las zonas afectadas, y dictó para este efecto un decreto que designó comandantes de fuerzas militares en las provincias y departamentos comprendidos en la zona del siniestro... Ha recaído sobre las Fuerzas Armadas, en esta emergencia, una sacrificada labor de asesoramiento en muchas de las primeras medidas que el Gobierno debió adoptar, en el traslado y control de auxilios, en el resguardo general de los damnificados, y en su asisten-

cia permanente en el Ministerio del Interior con respecto a las comunicaciones.

Señor Presidente: tengo aquí un resumen de la extraordinaria labor desarrollada por las Fuerzas Armadas en las diferentes ciudades de las zonas afectadas, siempre relacionada con la de la Intendencia.

En efecto, los Intendentes han sido los coordinadores de esta actividad, de manera que los jefes de las Fuerzas Armadas, ya sean de la Fuerza Aérea, Ejército o de la Marina, han cooperado en conjunto bajo una sola dirección y con absoluta unidad.

Después de visitar Valdivia y Temuco, puedo asegurar a la Honorable Cámara que la distribución de víveres y la atención de los damnificados han quedado resueltos, gracias a la cooperación y abnegación de las unidades demostrada por Intendentes, jefes de las Fuerzas Armadas, personal de las distintas reparticiones fiscales, miembros del Cuerpo de Carabineros, integrantes de los Cuerpos de Bomberos y todos los ciudadanos de la región.

La situación de emergencia en esas zonas —las más afectadas— está hoy día perfectamente organizada, aunque todavía no han recibido todos los elementos necesarios.

El señor VIDELA LOPEZ.— ¿Me permite una interrupción, señor Ministro?

El señor DEL RÍO (Ministro del Interior).— Con todo agrado, Honorable Diputado.

El señor JULIET (Presidente).— Con la venia del señor Ministro, tiene la palabra Su Señoría.

El señor VIDELA LOPEZ.— Señor Presidente, para quienes hemos recorrido la zona amagada por los sismos, está, en cierto sentido, contradictorio gran parte de lo que está expresando el señor Ministro; porque, desgraciadamente, hay que reconocer hecho de suma gravedad: nuestro país no ha estado preparado para soportar un estado de emergencia. Esto lo digo con toda la responsabilidad que me corresponde.

—HABLAN VARIOS SEÑORES DIPUTADOS A LA VEZ. El señor VIDELA LOPEZ.— Un Honorable colega me anota que los terremotos no avisaron. Con esto me está dando toda la razón. El país necesita estar preparado no sólo para los momentos de normalidad, sino también para las situaciones de emergencia. Si un país organiza exclusivamente para vivir en un estado de extrema normalidad, quiere decir entonces que se encuentra en peligro, porque ante una situación anormal de cualquiera naturaleza, puede verse destruido en su economía y en su organización institucional, con funestas consecuencias.

Dos días después de ocurrido el mismo sismo en el Ministerio del Interior, recorriendo prácticamente todas sus dependencias. Y debo declarar en esta oportunidad que nunca imaginé encontrar más desorganización. No había un control de las Fuerzas Armadas, ni había un organismo central que tuviera a su cargo acudir con rapidez y oportunidad, en el socorro de las zonas damnificadas.

En mi provincia, especialmente en las ciudades de Osorno y de Valdivia, pude escuchar las críticas de todo el pueblo por esta falta de organización de una rápida ayuda. Y se me ha dicho más todavía, señor Ministro: que en algunas partes, si los señores Intendentes se hubiesen hecho presentes ante las zonas, habrían sido linchados. Y todo esto por su dejación y desidia ante la tremenda inquietud del pueblo.

Estamos viviendo un período de pánico, un período de excitación de este carácter, de esas poblaciones. Sin embargo, han tardado en llegar los recursos y auxilios; y los que había, no se sabía cómo distribuirlos.

¿Cuáles son las fallas fundamentales de nuestra organización a las cuales se debe todo esto? Yo creo que entre las razones que han contribuido a esta desorganización, y a esta falta de ayuda oportuna, con los recursos de orden extraordinario, está, en primer término, el hecho de que nuestros puertos marítimos, nuestras rutas camineras y nuestras pistas aéreas no eran adecuadas para situaciones de la emergencia de la que afrontamos hoy día.

En esta misma Sala, en diversas ocasiones, muchos Honorable Diputados han estado luchando permanentemente por la construcción de distintos caminos que nos sirvan en las regiones que representan.

La ruta Panamericana, que tiene un presupuesto especial en la ley, no ha sido debidamente atendida, y todavía está sin terminar. Y a esta vía ferroviaria, se interrumpe también la comunicación y los transportes por esta vía.

Es así como nos hemos encontrado con la sorpresa de que la Defensa Nacional no tenía medios de comunicación en forma suficiente: no había radioemisoras, ni sistema alguno que pudiera permitir una comunicación efectiva y permanente, en tan grave emergencia, entre sus diversas zonas.

Muchas otras cosas más hemos visto, señor Ministro. Por ejemplo, las más diversas instituciones, con altruismo, con el mayor espíritu de solidaridad, han reunido ropas, vestuario, alimentos y medicamentos.

Se concentraron, desde un principio, estos elementos en una mano central, en un organismo que pudiera hacer su distribución en forma equitativa y, sobre todo, que llegara oportunamente a las zonas que necesitaban de ellos?

Yo digo, enfáticamente, que no.

El señor HUERTA.— El año 1939 no pasó lo mismo que ahora, en que se ha procedido en forma más efectiva.

El señor VIDELA LOPEZ.— Desde el año 1939 hasta la fecha han transcurrido veintidós años, y como un país no puede detenerse nunca en su avance hacia mejores destinos, durante ese lapso él debiera haber alcanzado un mayor progreso.

El señor HUERTA.— Ahora estamos organizados.

—HABLAN VARIOS SEÑORES DIPUTADOS A LA VEZ. El señor VIDELA LOPEZ.— Señor Presidente, no se puede decir hoy día que, porque hace 21 años no tuvimos todos los medios suficientes para encarar una situación anormal, en el año 1960 tengamos que proceder de la misma manera. ¡No, señor Presidente!

¡Si somos un país progresista, tenemos que comprender que deberíamos haber avanzado...!

—HABLAN VARIOS SEÑORES DIPUTADOS A LA VEZ. El señor MORALES ABARZUA (don Carlos).— ¿No está diciendo verdades, acaso? El señor VIDELA LOPEZ.— No hago críticas malintencionadas al Gobierno. Estoy sólo exponiendo ante la Honorable Cámara lo que yo he visto, lo que he sentido y lo que el país entero está presenciando y sintiendo, en especial los habitantes de las zonas afectadas por la catástrofe.

Si expreso, en esta oportunidad, mi parecer al respecto, y si digo cuáles son los problemas que nosotros hemos observado, es porque deseo que todos busquemos las soluciones de caso y digamos la verdad. Es preciso que no nos contemos "novelas rosas" cada vez que nos reunamos. Es necesario partir de realidades y de hechos exactos, si queremos buscar las verdaderas y justas soluciones.

Creo que nosotros, como país organizado, debemos demostrar al resto de los países del mundo lo que valemos. Por lo demás, estamos obligados de todas las naciones una ingente ayuda, que debemos agradecer y de la cual tenemos que congratularnos.

Pero deseo que, tanto esta ayuda que estamos recibiendo de todos los países del mundo, como el sacrificio que haremos dentro de nuestro territorio, sean bien organizados y debidamente aprovechados.

En todo caso, yo prestaré la mayor cooperación posible dentro de mis modestas posibilidades. Sé que todos los parlamentarios, sin distinción de partidos y credos políticos, estamos, en este momento, en una sola barrera. Aquí estamos todos para servir al país.

En breves instantes más, el parlamentario del Partido Radical someterá a la consideración de la Cámara un proyecto de ley que hemos estudiado. En dicha iniciativa planteamos seriamente todos estos problemas a que me estoy refiriendo y damos también las soluciones que creemos oportunas.

En esta forma, señor Presidente, creemos contribuir positivamente a resolver estos graves problemas que afectan al país.

Nada más, señor Presidente.

El señor JULIET (Presidente).— Puede continuar el señor Ministro del Interior.

El señor VIDELA LOPEZ.— Señor Presidente, deseo solicitar se inserte un resumen de la labor desarrollada por las Fuerzas Armadas durante esta emergencia, en la Versión Oficial de la Honorable Cámara.

El señor JULIET (Presidente).— Si le parece a la Honorable Cámara, se acordará insertar, en la exposición del señor Ministro del Interior, el resumen de la labor de las Fuerzas Armadas.

Acordado. —EL DOCUMENTO A QUE SE REFIERE EL ACUERDO ANTERIOR, DICE ASÍ:

BOLETIN INFORMATIVO número 14.

1.—RESUMEN DE LA LABOR DESARROLLADA POR LAS FUERZAS ARMADAS CON MOTIVO DE LOS MOVIMIENTOS SISMICOS EN LA ZONA SUR, HASTA EL 30 DE MAYO DE 1960.— (A LAS 12 HORAS).

EJERCITO

A.—En la región afectada. De inmediato la totalidad de las Unidades de la zona afectada pusieron a disposición de las autoridades respectivas (Intendentes, Gobernadores, Subdelegados) todos los medios disponibles para salvarte, restablecimiento del orden público, alimentación y alojamiento de damnificados y limpieza de las ciudades y pueblos vecinos perjudicados.

1.—Jurisdicción de las Unidades: Tercera y Cuarta Divisiones de Ejército con base en Concepción y Valdivia.

2.—Actividades de las Unidades en la zona:

a) Puerto Montt. La Unidad ha trabajado con personal en la remoción de escombros de la ciudad, patrullaje y restablecimiento servicios públicos y transmisión de comunicaciones.

b) Valdivia. El General y Cuartel General ha cooperado al Intendente en la organización de la totalidad de los servicios públicos. Se abastece de comida caliente a la ciudad y pueblos vecinos. Edificio Comando División destruido. Cuartel con daños menores.

c) Traiguén. El Comandante de la Unidad fue designado Gobernador Sustituto. El Regimiento está en carpas, pero proporciona alojamiento y alimentación a parte de la población civil; trabaja en demolición de escombros y salvataje.

d) Angol. La Unidad en cooperación con las autoridades aloja y alimenta a 400 personas. Cooperó en la distribución de recursos a 300 damnificados y trabaja en salvataje y limpieza de la ciudad. El Cuartel sufrió daños menores.

e) Temuco. La Unidad ha organizado columnas de camiones con elementos civiles y militares para llegar con recursos (víveres, vestuario, carpas, etcétera), a la zona de Valdivia. Cooperó a la atención de la población civil y evacuó los pueblos de Tolén, Quilén, Puerto Saavedra, Carahue e Imperial y otros afectados por maremoto. La Unidad sufrió daños menores.

f) Concepción. El Comandante de la División, Cuartel General y Unidades han trabajado con las autoridades civiles en limpieza de la ciudad, control del reparto de recursos y restablecimiento de servicios, conforme necesidades de la ciudad y pueblos vecinos, asesorando a la Intendencia de la provincia. El Ejército tiene a su cargo el transporte e instalación de cuatro refugios para familias indígenas.

g) Huelmo. Ha crecido en una Unidad (R. C. 7 "Guías") un Centro de Auxilio a la población, que reúne y distribuye víveres y alimentación. Ha facilitado la totalidad de las carpas disponibles, más 400 de las Unidades de Talca y Curicó.

Entrega controlada por Visitadores Sociales elementos de construcción: tablas, fofoles, clavos, etcétera.

La totalidad de los Cuarteles en la ciudad sufrieron daños de consideración.

B.—Medidas ordenadas por el Comandante en Jefe para el apoyo de las Unidades y población civil en la zona.

1.—Refuerzo de las telecomunicaciones. El 23 de mayo de 1960, partió una columna al sur con repuestos y elementos de reparación para las estaciones de telecomunicaciones en Concepción, Valdivia y Puerto Montt.

2.—Cooperación a la Dirección de Correos y Telégrafos. Se cooperó con 80 hombres y elementos de la Escuela de Telecomunicaciones a este Servicio para el restablecimiento de la red de emergencia y troncal telefónica de Chillán al Sur.

3.—Batallón Telecomunicaciones de Santiago. He recibido, transmitido, retransmitido entre el 21 al 29 de mayo de 1960 los siguientes radiogramas:

Tráfico oficial: Transmido 1.048 Recibido 1.352

Tráfico particular: (Organismo de Gobierno, Autoridades particulares): Transmido 326 Retransmitido 1.084

Del Servicio: 286 En tránsito otras estaciones 1.008

4.—Cuerpo Militar del Trabajo. Se ordenó poner a disposición de Obras Públicas el personal y material de Osorno y Puerto Montt.

Hoy, 30 de mayo de 1960, se embarcó en el Transporte "Angamos" una Compañía (100 hombres y material) para trabajar en coordinación con

Obras Públicas de Aneud.

5.—Refuerzo de personal (Ondas y Tropas).

a) Se reforzó Concepción con 120 hombres de Talca y Curicó.

b) Ochenta hombres y elementos de Linares trabajan en limpieza y patrullaje de Parral.

c) Ocho Oficiales viajaron vía aérea, el Cuartel General de Valdivia.

d) Seis Oficiales reforzaron la Unidad de Puerto Montt.

6.—Construcción puente Maulin.

El Regimiento Ingenieros número 4 trabaja en la reconstrucción del puente Maulin con material enviado de Osorno.

7.—Transporte en Santiago a) Transporte víveres y donaciones. Columna de camiones del Ejército diariamente recolectan en Santiago víveres y donaciones para la zona que se encuentran en bodega en el Regimiento "Bulín".

b) Transporte niños evacuados a Hacienda Chacabuco. Se transportaron 50 niños evacuados a la Hacienda Chacabuco y se los proyectó de los elementos para organizar un campamento (alojamiento y alimentación).

c) Hospital donado por Estados Unidos. Se transportaron 130 toneladas entre Los Cerrillos y Estación Alameda, y se embarcó el Hospital destino Valdivia, con medios y personal militar.

d) Se organizan columnas de camiones civiles al sur.

8.—Envío cocinas a Valdivia. Se enviarán por ferrocarril 10 cocinas rodantes a Valdivia para alimentación de la población civil.

9.—Se ha restablecido totalmente la red radiotelegráfica del Ejército.

FUERZA AEREA

1.—Conocida, por intermedio de las Radiostaciones de la Intendencia, la magnitud de la catástrofe. La Superintendencia de la Fuerza Aérea dispuso de inmediato las siguientes medidas:

a) Reconocimiento de la zona afectada (Concepción, Chillán, Temuco), por dos aviones Jet del Grupo Nº 7.

b) Actividad durante las 24 horas de las Unidades Aereas y de apoyo, comprendidas entre las provincias de Aconcagua a Aysén, inclusive.

c) Suspensión de las actividades docentes de la Academia de Guerra Aérea, a fin de reforzar los Cuarteles Generales y designar Jefes de Aviones.

d) Se suspendieron los siguientes lugares: —Quellón. —Castro. —Quellén. —Osorno. —Valdivia. —Los Angeles. —Concepción. —Chillán. —Chiloé.

e) Salida, de aviones del Grupo Nº 10 hacia la zona afectada, trasladando Parlamentarios, Médicos, Enfermeros, medicamentos, frazadas, etcétera.

f) Asimismo, el día 22 se dispuso que el abastecimiento, socorro y evacuación por vía aérea de damnificados, iniciara en forma inmediata y progresiva mientras la situación lo requiriera.

2.—Organización del Mando para el auxilio de la zona afectada. El Comandante y control del Puerto Aéreo, a) Mando: Comandante de Unidades. Comandante en Jefe de la II Brigada Aérea.

b) Control Puerto Aéreo: Comde. de Grupo Nº 10.

c) Funcionamiento del Puerto Aéreo: —La FACH inició y mantiene el abastecimiento, socorro y evacuación de la zona sur (Puerto Aéreo), según el material perteneciente a las Unidades que se indican: Ala Nº 1: 1 Helicóptero. Grupo Nº 2: 4 Aviones Anfibios para carga y traslado de pasajeros. Grupo Nº 10: 4 Aviones C-47, de carga y traslado de pasajeros.

3.—Escuela Aviación: 25 TS4, para enlace y traslado urgente de autoridades y observación de zonas afectadas. Grupo Nº 3: 1 Cessna. Grupo Nº 5: 2 Twin Bonanza.

4.—Cessna. —1 Otter. —1 Helicóptero. —Estos aviones, puestos a disposición del Comandante en Jefe del Puerto Aéreo, se encuentran basados y operando desde los lugares que se señalan: Los Cerrillos: 4 aviones de carga y transporte de pasajeros. 2 aviones Comando, para traslado de Autoridades y observación. Puerto Montt: 4 aviones Anfibios y 2 aviones para traslado de carga y pasajeros. —2 Twin Bonanzas. —1 Otter. —3 Helicópteros.

5.—Temuco: 1 Beaver, 1 Cessna y 3 Helicópteros. —Además, se encuentran operando desde Los Cerrillos y bajo el control de la Fuerza Aérea, 28 aviones extranjeros para carga y transporte de pasajeros, fuera de los 70 aviones Globe Master (Norteamericanos) que trabajan independientemente, ejecutando la "Operación Samaritana" (traslado de dos hospitales), como asimismo, parte del material de vuelo de la Línea Aérea Nacional y otras Líneas Aereas Comerciales nacionales y extranjeras, aviones que estas empresas han facilitado para el transporte de carga y evacuación de heridos y damnificados.

—Por otra parte, para una mejor operación de los medios aéreos, los vuelos de los aviones de los Clubes Aéreos quedaron bajo el control de las Autoridades de la Fuerza Aérea.

—En el Grupo Nº 10, con el fin de servir este Puerto Aéreo, se ha organizado y ha iniciado un Depósito de Expedición (Recepción y Despacho de Carga) y una Oficina para el Control de Pasajeros y Heridos.

6.—Resumen del movimiento efectuado entre el 22 y 30

de mayo, por aviones de la zona devastada

Puerto Aéreo, transportando hacia el norte:

Table with columns: DIA, EVACUADOS, CARGA TRANSPORTADA. Rows for dates from 22 to 29 de mayo, showing passenger and cargo counts.

TOTAL 2.122

—En este resumen, no se incluye la carga transportada por los aviones que operan directamente desde Estados Unidos hacia Puerto Montt, la que ascendió hasta el día 29 a un total de 315.000 libras. Tampoco se incluye aquí la carga llegada en aviones extranjeros desde otros países.

7.—El transporte de pasajeros desde Santiago hacia la zona sur por vía aérea, está reducido a funcionarios de Gobierno y a un mínimo que el Ministerio del Interior autoriza en las listas de pasajeros que envía a la Fuerza Aérea de Chile.

L A R M A D A

LABOR DESARROLLADA HASTA HOY 30 DE MAYO DE 1960 POR LAS UNIDADES DE LA ARMADA

1.—TRANSPORTE DE ATACA "PRESIDENTE PINTO". (Dotación, 297 hombres) Zarpó de Valparaíso a Anco el 23 de mayo, a las 9.30 horas, llevando 5 médicos navales, 3 médicos del SNS, 2 odontólogos navales, 33 enfermeros navales, 1 enfermero del SNS, 30 electricistas, personal para reparaciones y elementos para demoliciones, y 400 toneladas de víveres, además de elementos sanitarios y de abrigo, todo proveniente del stock del ARSENAL NAVAL DE VALPARAISO.

A contar desde el miércoles 22 recalcó en el Puerto Montt, Castro, Chonchi, Quellén y Quellón. En todos estos puertos evacuó heridos graves, prestó atención médica y efectuó inspecciones sanitarias, aprovisionó víveres, combustibles y medicamentos. Removió escombros y efectuó las demoliciones más urgentes. Dejó en servicio las radiostaciones, los grupos electrógenos, habilitó hospitales.

Repuso parcial o totalmente los servicios públicos (alumbrado, agua potable, etc.), debiendo emplear sus buzos en Chonchi para rescatar motores y equipos sumergidos. Entregó víveres y elementos a buques menores para su redistribución en otros puertos de Chiloé insular y continental.

Hoy recibirá del crucero "PRAT" mayores abastecimientos para continuar atendiendo la zona de Castro, y le entregará los heridos evacuados para llevarlos a Puerto Montt.

2.—CRUCERO "O'HIGGINS", BUQUE INSIGNIA DE LA ESCUADRA. (Dotación, 1.004 hombres) Zarpó de Valparaíso a Talcahuano el 25 de mayo, a las 10.30 horas, llevando 170 toneladas de víveres y elementos sanitarios del stock del ARSENAL NAVAL DE VALPARAISO. En Talcahuano desembarcó parte de los víveres y elementos de abastecimiento al Golfo de Arauco, fondeando en Lota el día 24.

En este puerto entregó víveres y prestó ayuda sanitaria. De su dotación distribuyó personal en Lota, Coronel y provincia de Arauco, para faenas de despeje de escombros y demoliciones, vigilancia y mantenimiento del orden, des-carga de víveres y auxilios llevados por el vapor "MATIAS COUSINO" y el Ferrocarril. Atiende el Servicio de Agua Potable, Sanidad y Vacunación de las poblaciones.

3.—CRUCERO "PRAT". Dotación, 1.004 hombres) Zarpó el lunes 23 de Iquique a Valparaíso. En este día

de mayo, por aviones de la zona devastada

Puerto Aéreo, transportando hacia el norte:

Table with columns: DIA, EVACUADOS, CARGA TRANSPORTADA. Rows for dates from 22 to 29 de mayo, showing passenger and cargo counts.

TOTAL 568.115 libras

—En este resumen, no se incluye la carga transportada por los aviones que operan directamente desde Estados Unidos hacia Puerto Montt, la que ascendió hasta el día 29 a un total de 315.000 libras. Tampoco se incluye aquí la carga llegada en aviones extranjeros desde otros países.

7.—El transporte de pasajeros desde Santiago hacia la zona sur por vía aérea, está reducido a funcionarios de Gobierno y a un mínimo que el Ministerio del Interior autoriza en las listas de pasajeros que envía a la Fuerza Aérea de Chile.

L A R M A D A

LABOR DESARROLLADA HASTA HOY 30 DE MAYO DE 1960 POR LAS UNIDADES DE LA ARMADA

1.—TRANSPORTE DE ATACA "PRESIDENTE PINTO". (Dotación, 297 hombres) Zarpó de Valparaíso a Anco el 23 de mayo, a las 9.30 horas, llevando 5 médicos navales, 3 médicos del SNS, 2 odontólogos navales, 33 enfermeros navales, 1 enfermero del SNS, 30 electricistas, personal para reparaciones y elementos para demoliciones, y 400 toneladas de víveres, además de elementos sanitarios y de abrigo, todo proveniente del stock del ARSENAL NAVAL DE VALPARAISO.

A contar desde el miércoles 22 recalcó en el Puerto Montt, Castro, Chonchi, Quellén y Quellón. En todos estos puertos evacuó heridos graves, prestó atención médica y efectuó inspecciones sanitarias, aprovisionó víveres, combustibles y medicamentos. Removió escombros y efectuó las demoliciones más urgentes. Dejó en servicio las radiostaciones, los grupos electrógenos, habilitó hospitales.

Repuso parcial o totalmente los servicios públicos (alumbrado, agua potable, etc.), debiendo emplear sus buzos en Chonchi para rescatar motores y equipos sumergidos. Entregó víveres y elementos a buques menores para su redistribución en otros puertos de Chiloé insular y continental.

Hoy recibirá del crucero "PRAT" mayores abastecimientos para continuar atendiendo la zona de Castro, y le entregará los heridos evacuados para llevarlos a Puerto Montt.

2.—CRUCERO "O'HIGGINS", BUQUE INSIGNIA DE LA ESCUADRA. (Dotación, 1.004 hombres) Zarpó de Valparaíso a Talcahuano el 25 de mayo, a las 10.30 horas, llevando 170 toneladas de víveres y elementos sanitarios del stock del ARSENAL NAVAL DE VALPARAISO. En Talcahuano desembarcó parte de los víveres y elementos de abastecimiento al Golfo de Arauco, fondeando en Lota el día 24.

En este puerto entregó víveres y prestó ayuda sanitaria. De su dotación distribuyó personal en Lota, Coronel y provincia de Arauco, para faenas de despeje de escombros y demoliciones, vigilancia y mantenimiento del orden, des-carga de víveres y auxilios llevados por el vapor "MATIAS COUSINO" y el Ferrocarril. Atiende el Servicio de Agua Potable, Sanidad y Vacunación de las poblaciones.

3.—CRUCERO "PRAT". Dotación, 1.004 hombres) Zarpó el lunes 23 de Iquique a Valparaíso. En este día

de mayo, por aviones de la zona devastada

Puerto Aéreo, transportando hacia el norte:

Table with columns: DIA, EVACUADOS, CARGA TRANSPORTADA. Rows for dates from 22 to 29 de mayo, showing passenger and cargo counts.

TOTAL 568.115 libras

—En este resumen, no se incluye la carga transportada por los aviones que operan directamente desde Estados Unidos hacia Puerto Montt, la que ascendió hasta el día 29 a un total de 315.000 libras. Tampoco se incluye aquí la carga llegada en aviones extranjeros desde otros países.

7.—El transporte de pasajeros desde Santiago hacia la zona sur por vía aérea, está reducido a funcionarios de Gobierno y a un mínimo que el Ministerio del Interior autoriza en las listas de pasajeros que envía a la Fuerza Aérea de Chile.

L A R M A D A

LABOR DESARROLLADA HASTA HOY 30 DE MAYO DE 1960 POR LAS UNIDADES DE LA ARMADA

1.—TRANSPORTE DE ATACA "PRESIDENTE PINTO". (Dotación, 297 hombres) Zarpó de Valparaíso a Anco el 23 de mayo, a las 9.30 horas, llevando 5 médicos navales, 3 médicos del SNS, 2 odontólogos navales, 33 enfermeros navales, 1 enfermero del SNS, 30 electricistas, personal para reparaciones y elementos para demoliciones, y 400 toneladas de víveres, además de elementos sanitarios y de abrigo, todo proveniente del stock del ARSENAL NAVAL DE VALPARAISO.

A contar desde el miércoles 22 recalcó en el Puerto Montt, Castro, Chonchi, Quellén y Quellón. En todos estos puertos evacuó heridos graves, prestó atención médica y efectuó inspecciones sanitarias, aprovisionó víveres, combustibles y medicamentos. Removió escombros y efectuó las demoliciones más urgentes. Dejó en servicio las radiostaciones, los grupos electrógenos, habilitó hospitales.

Repuso parcial o totalmente los servicios públicos (alumbrado, agua potable, etc.), debiendo emplear sus buzos en Chonchi para rescatar motores y equipos sumergidos. Entregó víveres y elementos a buques menores para su redistribución en otros puertos de Chiloé insular y continental.

Hoy recibirá del crucero "PRAT" mayores abastecimientos para continuar atendiendo la zona de Castro, y le entregará los heridos evacuados para llevarlos a Puerto Montt.

2.—CRUCERO "O'HIGGINS", BUQUE INSIGNIA DE LA ESCUADRA. (Dotación, 1.004 hombres) Zarpó de Valparaíso a Talcahuano el 25 de mayo, a las 10.30 horas, llevando 170 toneladas de víveres y elementos sanitarios del stock del ARSENAL NAVAL DE VALPARAISO. En Talcahuano desembarcó parte de los víveres y elementos de abastecimiento al Golfo de Arauco, fondeando en Lota el día 24.

En este puerto entregó víveres y prestó ayuda sanitaria. De su dotación distribuyó personal en Lota, Coronel y provincia de Arauco, para faenas de despeje de escombros y demoliciones, vigilancia y mantenimiento del orden, des-carga de víveres y auxilios llevados por el vapor "MATIAS COUSINO" y el Ferrocarril. Atiende el Servicio de Agua Potable, Sanidad y Vacunación de las poblaciones.

3.—CRUCERO "PRAT". Dotación, 1.004 hombres) Zarpó el lunes 23 de Iquique a Valparaíso. En este día

de mayo, por aviones de la zona devastada

Puerto Aéreo, transportando hacia el norte:

Table with columns: DIA, EVACUADOS, CARGA TRANSPORTADA. Rows for dates from 22 to 29 de mayo, showing passenger and cargo counts.

TOTAL 568.115 libras

—En este resumen, no se incluye la carga transportada por los aviones que operan directamente desde Estados Unidos hacia Puerto Montt, la que ascendió hasta el día 29 a un total de 315.000 libras. Tampoco se incluye aquí la carga llegada en aviones extranjeros desde otros países.

7.—El transporte de pasajeros desde Santiago hacia la zona sur por vía aérea, está reducido a funcionarios de Gobierno y a un mínimo que el Ministerio del Interior autoriza en las listas de pasajeros que envía a la Fuerza Aérea de Chile.

L A R M A D A

LABOR DESARROLLADA HASTA HOY 30 DE MAYO DE 1960 POR LAS UNIDADES DE LA ARMADA

1.—TRANSPORTE DE ATACA "PRESIDENTE PINTO". (Dotación, 297 hombres) Zarpó de Valparaíso a Anco el 23 de mayo, a las 9.30 horas, llevando 5 médicos navales, 3 médicos del SNS, 2 odontólogos navales, 33 enfermeros navales, 1 enfermero del SNS, 30 electricistas, personal para reparaciones y elementos para demoliciones, y 400 toneladas de víveres, además de elementos sanitarios y de abrigo, todo proveniente del stock del ARSENAL NAVAL DE VALPARAISO.

A contar desde el miércoles 22 recalcó en el Puerto Montt, Castro, Chonchi, Quellén y Quellón. En todos estos puertos evacuó heridos graves, prestó atención médica y efectuó inspecciones sanitarias, aprovisionó víveres, combustibles y medicamentos. Removió escombros y efectuó las demoliciones más urgentes. Dejó en servicio las radiostaciones, los grupos electrógenos, habilitó hospitales.

Repuso parcial o totalmente los servicios públicos (alumbrado, agua potable, etc.), debiendo emplear sus buzos en Chonchi para rescatar motores y equipos sumergidos. Entregó víveres y elementos a buques menores para su redistribución en otros puertos de Chiloé insular y continental.

Hoy recibirá del crucero "PRAT" mayores abastecimientos para continuar atendiendo la zona de Castro, y le entregará los heridos evacuados para llevarlos a Puerto Montt.

2.—CRUCERO "O'HIGGINS", BUQUE INSIGNIA DE LA ESCUADRA. (Dotación, 1.004 hombres) Zarpó de Valparaíso a Talcahuano el 25 de mayo, a las 10.30 horas, llevando 170 toneladas de víveres y elementos sanitarios del stock del ARSENAL NAVAL DE VALPARAISO. En Talcahuano desembarcó parte de los víveres y elementos de abastecimiento al Golfo de Arauco, fondeando en Lota el día 24

BOCORNOS ENVIADOS A LA ZONA DEVASTADA, DESDE EL 23 AL 30 DE MAYO DE 1960, POR VIA AEREA, DESDE EL AEROPUERTO DE LOS CERRILLOS (CANTIDADES EN KILOS) CLASE DE ENVIOS

Table with columns: Destino, Alimentos, Vestuario, Medicamentos, Materiales para construcciones de emergencia, Equipos electricos, Combustibles y lubricantes, Total por zona de destino.

El señor JULIET (Pres. del Interior). Puede continuar, señor Ministro. El señor DEL RIO (Min. de Obras Públicas). Señor Ministro, las medicinas que el Ministerio de Obras Públicas se refiere, en primer lugar, al restablecimiento de las vías de comunicación de servicios que pertenecen a condiciones de salud pública...

blenda del cual se está preocupando intensamente el Servicio de Salud. Desde el primer momento, y simultáneamente con las etapas anteriores, se inició la reparación de los hospitales afectados, cuando fue viable, y la habilitación de hospitales de emergencia, haciendo uso de locales escolares, o de otros que estaban disponibles o eran adecuados para organizar la atención de enfermos.

Por otra parte, el Director General ha tomado, de inmediato, medidas para la reparación de algunos edificios y para la construcción de barracas de emergencia, cuando esto no era posible. Los dos Hospitales de Campaña, de cuatrocientas camas cada uno, que ha enviado Estados Unidos y que serán instalados en Valdivia y Puerto Montt, ayudarán enormemente a aliviar la situación, en cuanto a hospitalización se refiere. Por medio de helicópteros, será posible trasladar enfermos de las ciudades vecinas hasta las ciudades donde estarán instalados los hospitales. Desde ayer, ya están en funciones diez helicópteros que ha enviado el Gobierno de Estados Unidos. Se esperan, además, otras unidades más pequeñas de hospitales de campaña, que se instalarán en Castro, Angol y Nueva Imperial y que serán puestas a disposición de Servicio Nacional de Salud por Canadá, Alemania y Argentina.

Por lo que se refiere a personal, el Servicio tenía en la zona del terremoto cuatrocientos dos médicos, ciento cuarenta y seis enfermeras, más mil seiscientos cincuenta y seis auxiliares y mil trescientos cincuenta miembros del personal de servicio. Todos han estado trabajando en turnos casi permanentes, con un espíritu de sacrificio digno de todo elogio. Por su parte, todos los Colegios Profesionales de Médicos, Dentistas, Farmacéuticos, Enfermeros, como, asimismo, los Centros de Estudiantes de Medicina, Farmacia y otros, han ofrecido su ayuda desinteresada, la cual ha sido utilizada por el Servicio en forma prudente, con el objeto de evitar problemas de aglomeración de personas y de evitar el agotamiento de las fuerzas que podrían agravar antes que aliviar la situación, en las ciudades afectadas por el terremoto. En cooperación con la Facultad de Medicina, serán enviados el jueves, es decir, mañana, veinte estudiantes del último curso de la Escuela, a cargo de Monitores, para que ayuden en labores de primeros auxilios, vacunaciones y educación sanitaria, lo que a la vez prestará una eficaz ayuda al personal del Servicio y servirá como una experiencia docente para los estudiantes.

Por lo que se refiere a medicamentos y equipos médicos, la Central de Abastecimiento del Servicio Nacional de Salud ha enviado, con la ayuda de la Fuerza Aérea de Chile, de la Línea Aérea Nacional, de algunas Líneas Aéreas particulares y de los Ferrocarriles del Estado, alrededor de doscientas sesenta toneladas de carga. Su contenido comprende toda clase de instrumental médico, antibióticos, material quirúrgico, plásticos, vacunas, sueros, leche, insecticidas, ropa esterilizada para operaciones, ropa de cama, etcétera. En estos momentos, se prepara la partida de sesenta toneladas de ropa de cama y frazadas para los hospitales. También han enviado cinco ambulancias y tres furgones para facilitar el transporte de enfermos, medicamentos, alimentos y ropas entre los pueblos de la zona sur.

El total de despachos en medicamentos, equipos médicos, vehículos, leche y ropa, suma, hasta el 29 del presente mes, la cantidad de \$ 305.130. La Central de Abastecimiento ha organizado también la recepción de planes, vacunas, donaciones recibidas del país y del exterior, en gran número consignadas a la Cruz Roja chilena, las cuales han sido todas debidamente registradas e incorporadas a los stocks, y de la Central de Abastecimiento, y se están distribuyendo a los sitios que son necesarios.

El Servicio ha establecido, además, relaciones de estrecha colaboración con la Cruz Roja chilena y con el Consejo del Niño. A este propósito, la Cruz Roja Internacional y la Noroccidental han ofrecido toda su cooperación para abastecer a sus congeneres de cada una de las zonas afectadas, a fin de que, en colaboración con las autoridades civiles, se aumente y perfeccione la ayuda que prestan a la población y la distribución de los recursos se haga en forma justa y así llegue a cada zona afectada lo que necesita.

El señor Ernesto Pinto Lagarrigue reconoció la zona afectada con los Consejeros de la institución, señores Manuel José Irarrázaval y Gastón Etcheverry, quienes fueron designados objeto por el Honorable Consejo, junto con los señores Carlos Infante Covarrubias y Guillermo Godoy Cornejo, quienes viajarán al sur próximo para el estudio de la totalidad de los señores consejeros manifestó su decidido propósito de acompañar al Vicepresidente en su recorrido por la zona afectada.

En cuanto a las labores que la Dirección de Asistencia Social, encargada de atender y auxiliar transitoriamente a las personas o familias afectadas o damnificadas por causa de catástrofes, calamidades públicas u otras situaciones de emergencia o de fuerza mayor, desde el primer momento se organizó sus actividades con la colaboración voluntaria de Asistentes Sociales, provenientes del Consejo Regional de Asistentes Sociales, de las Escuelas de Servicio Social y de las actividades particulares. Ello le permitió distribuir desde la provincia de Concepción a Chileo, en cumplimiento de sus funciones, ha tenido a su cargo la recepción y distribución de las especies y vestimenta entre los damnificados, la atención directa de los damnificados adultos que llegan desde las provincias del sur, los que son recibidos en el Hogar de Emergencia dependiente del Servicio, mientras se les encuentra ubicación en las instituciones y casas particulares que se han ofrecido con este objeto.

El Consejo de Defensa del Niño se ha hecho cargo de la importante y trascendente misión de evacuar a los menores que han perdido su hogar, para lo cual dispone de un equipo de Asistentes Sociales que genera las encuestas del caso, evitando los problemas de orden social que pueden derivarse del desarraigo de la zona.

La Defensa Civil de Chile dispuso el acuartelamiento general de sus voluntarios, distribuyéndolos en los organismos asistenciales que requieren de su cooperación, y en la formación de brigadas de auxilio, cooperando a la labor de las Fuerzas Armadas, de Carabineros y del Cuerpo de Bomberos, mereciendo el reconocimiento público del Jefe del Estado.

El Cuerpo de Bomberos de Santiago puso a disposición del gobierno a sus voluntarios y equipos materiales, destacándose en las provincias que sufrieron los efectos de la catástrofe sismica por el magnífico ejemplo que dieron a las poblaciones afectadas al trabajar sin pérdida de momento, y con prescindencia de sus propios sufrimientos, en los labores de reparación de los inmuebles dañados materiales y en la atención personal de las víctimas.

Saben Sus Señorías que la agricultura, como todos los rubros de la producción en la zona de los terremotos ha experimentado pérdidas y daños cuantiosos, cuya exacta determinación se prevía a la formulación de un programa de ayuda económica y financiera destinado a la reconstrucción de las obras dañadas y a asegurar que las actividades agropecuarias resulten favorecidas. Con tal objeto, el Ministerio de Agricultura, el Departamento Agrícola del Banco del Estado y la Corporación de Fomento, resolvieron destacar un grupo de técnicos especializados para que verifiquen, con la máxima rapidez, la evaluación de dichas pérdidas y daños. Los Departamentos de Economía Agraria del Ministerio de Agricultura y de Planificación y Estudios de la Corporación de Fomento, elaboraron un programa de encuestas directas que realizarán sus equipos técnicos.

El Gobierno está consciente de que la zona devastada debe ser una fisonomía esencialmente agrícola, ganadera y maderera, y que la economía de la región descansa fundamentalmente sobre las actividades agropecuarias. Por este motivo, en la materialización de la ayuda que se destinará a la reconstrucción, la acción del Estado tenderá a preparar los recursos necesarios y a aplicarlos a los sectores damnificados y especialmente a los que hayan sufrido la destrucción de sus elementos de trabajo.

El Ministerio de Agricultura impulsará un efectivo programa de fomento agrícola en toda la zona sur y ampliará la asistencia técnica en esa región para que se verifiquen las obras caldas, sino que se construirán aquellas que son más necesarias, como ser: plantas lecheras, mataderos,

frigoríficos, centros agronómicos, estaciones de investigaciones agrícolas, etcétera. Finalmente, el Ministerio de Agricultura se informará sobre sus impresiones personales en el terreno mismo de los proyectos que digan relación con la rehabilitación de la industria agrícola de esas zonas, en la certidumbre de que contará con vuestra amplia, decidida y desinteresada cooperación.

El 24 de mayo, el Vicepresidente Ejecutivo de la Corporación de Fomento de la Producción, señor Pedro Lehmann, visitó las provincias afectadas y a su regreso dio un amplio informe sobre los perjuicios ocurridos al señor Ministro del Interior y a S. E. el Presidente de la República.

El 30 de mayo se reunió extraordinariamente el Consejo de la CORFO, y después de escuchar la información que dio el Vicepresidente Ejecutivo de su viaje a la zona sur, adoptó los siguientes acuerdos: "Ofrecer al Supremo Gobierno la más amplia cooperación, tanto en el orden técnico como económico, para el auxilio que debe darse a las poblaciones afectadas por la catástrofe ocurrida en el sur del país. Ratificar lo actuado por la directiva de la Corporación, en orden a evaluar los daños producidos, especialmente en las actividades de la agricultura, industria y minería. Encargar a la directiva de la Corporación la formulación de un programa de ayuda financiera, destinado a la recuperación económica de la zona devastada. Iniciar, de inmediato, un estudio de modificación del actual presupuesto, a fin de conformarlo a la satisfacción de las urgentes necesidades que es preciso atender. Ofrecer, entretanto, a los agricultores e industriales de la zona la ayuda técnica personal de la Corporación para evaluar sus daños y programar las reparaciones más urgentes, para cuyo efecto los interesados deberán solicitar la ayuda correspondiente a través de cualquier oficina del Banco del Estado o de otros organismos estatales. Facultar al Vicepresidente Ejecutivo para que modifique las condiciones de pago de las operaciones que digan relación con la zona damnificada, a fin de dar el máximo de facilidades a sus deudores. Autorizar al Vicepresidente Ejecutivo para efectuar todos los gastos e inversiones que estime procedentes para ir en auxilio de los damnificados, pudiendo crear los ítem correspondientes y hacer los traslapes que procedan. EVALUACION DE DAÑOS Y COSTOS DE REPOSICION.—En cumplimiento de la misión que le ha encomendado el Supremo Gobierno, la CORFO ha iniciado la evaluación de daños y costos de reposición de las actividades industriales y mineras en la zona afectada por el sismo. La evaluación en su aspecto general procura establecer, tanto por provincias como por rubro industrial y minero, la magnitud de los daños causados en estas actividades en la zona amagada y su costo de reposición, a fin de establecer un programa de recuperación regional. No obstante, este trabajo tendrá un segundo objeto, el cual es determinar el monto del monto acumulado de la situación de cada industria dañada, a fin de acelerar la acción de recuperación en lo particular. Por esta razón, se practicará un análisis más detallado, pero sucinto, en el propio lugar, para aquellas industrias que se estime necesario recondicionar más rápidamente, atendiendo a alguno de los factores siguientes: a) Función social de la industria; b) Función económica de la industria. ENCUESTA AGRICOLA Y GANADERA.—Se han formado 35 equipos, constituidos por 10 ingenieros agrónomos provinciales y departamentales del Cuerpo de Ingenieros del Estado. Estos ingenieros agrónomos ya están trabajando en las 10 principales ciudades del sur. Además, se ha solicitado la cooperación de las sociedades agrícolas del sur para que informen de las necesidades más inmediatas. ENCUESTA INDUSTRIAL, ENERGIA, COMBUSTIBLES Y MINERIA.—Para la realización de esta tarea se dispone de 25 ingenieros de la CORFO y sus filiales, de organizaciones internacionales de universidades, etcétera. La CORFO ha iniciado de inmediato el estudio de las modificaciones y adaptaciones que será necesario introducir al plan de desarrollo económico que esta institución tiene preparado para el próximo decenio. Para este objeto, la CORFO está trabajando en íntima colaboración con todos los organismos públicos, con las asociaciones de productores, con las Universidades y con los organismos internacionales de asistencia técnica, tales como la Comisión Económica para América Latina (CEPAL), Organización de las Naciones Unidas para la Agricultura y la Alimentación (FAO) y otros organismos de la ONU, etcétera. Una vez que se conozca en toda su extensión la magnitud de los daños materiales causados por los movimientos sísmicos en las provincias del sur, el Ejecutivo enviará al Congreso un proyecto de ley, que deberá considerar la capacidad del país en relación con el costo de esta empresa. Para no perturbar la marcha de las actividades financieras y los propósitos de estabilización que han inspirado la política económica del Gobierno, será necesario el estudio de fórmulas de financiamiento que no reactiven el proceso inflacionista.

Su Excelencia el Presidente de la República ha estado personalmente ocupado del estudio de las medidas legales en camadas a la reconstrucción y me ha encargado reiterar ante esta Honorable Cámara, que consultará a los dirigentes de los diversos partidos políticos antes de dar una redacción definitiva al proyecto respectivo. El Ejecutivo reitera en esta oportunidad su gratitud al Congreso Nacional por este abnulado entendimiento en el anhelo de encontrar una fórmula que alivie la angustia de los habitantes de las provincias afectadas por los fenómenos sísmicos y reconstruir, restaurando las alteradas fuentes de la economía nacional. Señor Presidente, antes de terminar quiero dejar público testimonio de la abnegada labor que han debido desarrollar las autoridades civiles, militares, de Carabineros y los miembros de las Fuerzas Armadas en general, los Cuerpos de Bomberos, organizaciones particulares y poblaciones afectadas, a todos los cuales les reitero los agradecimientos del Gobierno por la forma como han contribuido a solucionar en parte los graves problemas que aquejan a las provincias del sur. He dicho. El señor JULIET (Presidente).—En conformidad a un acuerdo de la Corporación, corresponde el primer turno al Comité Radical. El señor HOLZAPFEL.—Pido la palabra, señor Presidente. El señor JULIET (Presidente).—Tiene la palabra Su Señoría. El señor HOLZAPFEL.—Señor Presidente, en relación con la materia que analizamos en la presente sesión, el Consejo Ejecutivo Nacional del Partido Radical ha emitido una declaración oficial, que dice: "La catástrofe del sur está haciendo vivir al país entero una hora de intenso dramatismo. Miles de ciudadanos, dedicados especialmente a la producción, han desaparecido. Han caído industrias y la agricultura de la zona afectada por el sismo se encuentra repentinamente privada de sus fundamentales elementos de trabajo. Este, unido al agudo problema habitacional, da a la tragedia del sur los caracteres de una catástrofe nacional. Frente a ella el Partido Radical ha expresado ya el hondo sentimiento que lo aqueja y su firme voluntad de cooperar en la forma más efectiva al auxilio inmediato de nuestros compatriotas damnificados y a la más rápida y eficiente reconstrucción de la zona devastada. Para el radicalismo, el auxilio de nuestros compatriotas en desgracia constituye la primera etapa de una inmensa tarea que el país debe encarar con resolución y energía. La magnitud de la tragedia del sur ha tenido la virtud de hacer aflorar toda la riqueza moral de la chilendidad que se aúna en un profundo sentimiento solidario. "De este impulso emocional debe extraerse la fuerza que conduzca a la nación entera hacia la realización de una gran obra de desarrollo económico que integre la región destruida en la cual puede fundamentarse sólidamente el futuro progreso del país y el bienestar de sus habitantes. Esta labor aparece tanto más posible, cuanto que un sentimiento de universal solidaridad hacia nuestra patria, se está traduciendo en ofrecimiento de valiosa ayuda internacional. "Si el año 1939, frente a circunstancias análogas, el partido luchó hasta crear la Corporación de Fomento de la Producción, hoy estima que esa experiencia debe ser utilizada para conseguir, con una acción técnicamente planificada, el máximo aprovechamiento de los recursos con que se cuenta, para mitigar el dolor del presente y preparar con visión clara el porvenir. "El Gobierno no tiene hoy oposición para llevar a cabo una tarea como la que señalamos. Nuestro partido, como los demás, no ha sido remiso en ofrecer su cooperación. "Se cuenta con organismos como la CORFO, que tiene estudios completos sobre cuyo base se puede planear el desarrollo económico de Chile, el mundo entero, a través de las Naciones Unidas, tiene hoy una estructura cada vez más solidaria que permite contar con organismos técnicos y financieros, capaces de otorgar una ayuda integral al país. "Consecuente con lo expresado, el Partido Radical, ofrece toda su cooperación dentro de las dos siguientes ideas fundamentales: a) Reconstrucción de la zona devastada; y b) Impulso de la actividad económica en dicha zona de manera que influya en el resto del país, encuadrándola en los planes existentes sobre el desarrollo de la economía nacional. "Consecuente con esta declaración, los parlamentarios radicales, en especial aquellos que hemos vivido y compartido con los habitantes de la zona devastada la intensa tragedia producida, no podemos dejar de expresar nuestros propósitos de colaborar y actuar con la rapidez que las circunstancias aconsejan, para llevar a la ejecución los mejores proyectos que el Ejecutivo y el Congreso del país en relación con el costo de esta empresa. Para no perturbar la marcha de las actividades financieras y los propósitos de estabilización que han inspirado la política económica del Gobierno, será necesario el estudio de fórmulas de financiamiento que no reactiven el proceso inflacionista. El señor JULIET (Presidente).—Tiene la palabra Su Señoría. El señor HOLZAPFEL.—Señor Presidente, en relación con la materia que analizamos en la presente sesión, el Consejo Ejecutivo Nacional del Partido Radical ha emitido una declaración oficial, que dice: "La catástrofe del sur está haciendo vivir al país entero una hora de intenso dramatismo. Miles de ciudadanos, dedicados especialmente a la producción, han desaparecido. Han caído industrias y la agricultura de la zona afectada por el sismo se encuentra repentinamente privada de sus fundamentales elementos de trabajo. Este, unido al agudo problema habitacional, da a la tragedia del sur los caracteres de una catástrofe nacional. Frente a ella el Partido Radical ha expresado ya el hondo sentimiento que lo aqueja y su firme voluntad de cooperar en la forma más efectiva al auxilio inmediato de nuestros compatriotas damnificados y a la más rápida y eficiente reconstrucción de la zona devastada. Para el radicalismo, el auxilio de nuestros compatriotas en desgracia constituye la primera etapa de una inmensa tarea que el país debe encarar con resolución y energía. La magnitud de la tragedia del sur ha tenido la virtud de hacer aflorar toda la riqueza moral de la chilendidad que se aúna en un profundo sentimiento solidario. "De este impulso emocional debe extraerse la fuerza que conduzca a la nación entera hacia la realización de una gran obra de desarrollo económico que integre la región destruida en la cual puede fundamentarse sólidamente el futuro progreso del país y el bienestar de sus habitantes. Esta labor aparece tanto más posible, cuanto que un sentimiento de universal solidaridad hacia nuestra patria, se está traduciendo en ofrecimiento de valiosa ayuda internacional. "Si el año 1939, frente a circunstancias análogas, el partido luchó hasta crear la Corporación de Fomento de la Producción, hoy estima que esa experiencia debe ser utilizada para conseguir, con una acción técnicamente planificada, el máximo aprovechamiento de los recursos con que se cuenta, para mitigar el dolor del presente y preparar con visión clara el porvenir. "El Gobierno no tiene hoy oposición para llevar a cabo una tarea como la que señalamos. Nuestro partido, como los demás, no ha sido remiso en ofrecer su cooperación. "Se cuenta con organismos como la CORFO, que tiene estudios completos sobre cuyo base se puede planear el desarrollo económico de Chile, el mundo entero, a través de las Naciones Unidas, tiene hoy una estructura cada vez más solidaria que permite contar con organismos técnicos y financieros, capaces de otorgar una ayuda integral al país. "Consecuente con lo expresado, el Partido Radical, ofrece toda su cooperación dentro de las dos siguientes ideas fundamentales: a) Reconstrucción de la zona devastada; y b) Impulso de la actividad económica en dicha zona de manera que influya en el resto del país, encuadrándola en los planes existentes sobre el desarrollo de la economía nacional. "Consecuente con esta declaración, los parlamentarios radicales, en especial aquellos que hemos vivido y compartido con los habitantes de la zona devastada la intensa tragedia producida, no podemos dejar de expresar nuestros propósitos de colaborar y actuar con la rapidez que las circunstancias aconsejan, para llevar a la ejecución los mejores proyectos que el Ejecutivo y el Congreso del país en relación con el costo de esta empresa. Para no perturbar la marcha de las actividades financieras y los propósitos de estabilización que han inspirado la política económica del Gobierno, será necesario el estudio de fórmulas de financiamiento que no reactiven el proceso inflacionista. El señor JULIET (Presidente).—Tiene la palabra Su Señoría. El señor HOLZAPFEL.—Señor Presidente, en relación con la materia que analizamos en la presente sesión, el Consejo Ejecutivo Nacional del Partido Radical ha emitido una declaración oficial, que dice: "La catástrofe del sur está haciendo vivir al país entero una hora de intenso dramatismo. Miles de ciudadanos, dedicados especialmente a la producción, han desaparecido. Han caído industrias y la agricultura de la zona afectada por el sismo se encuentra repentinamente privada de sus fundamentales elementos de trabajo. Este, unido al agudo problema habitacional, da a la tragedia del sur los caracteres de una catástrofe nacional. Frente a ella el Partido Radical ha expresado ya el hondo sentimiento que lo aqueja y su firme voluntad de cooperar en la forma más efectiva al auxilio inmediato de nuestros compatriotas damnificados y a la más rápida y eficiente reconstrucción de la zona devastada. Para el radicalismo, el auxilio de nuestros compatriotas en desgracia constituye la primera etapa de una inmensa tarea que el país debe encarar con resolución y energía. La magnitud de la tragedia del sur ha tenido la virtud de hacer aflorar toda la riqueza moral de la chilendidad que se aúna en un profundo sentimiento solidario. "De este impulso emocional debe extraerse la fuerza que conduzca a la nación entera hacia la realización de una gran obra de desarrollo económico que integre la región destruida en la cual puede fundamentarse sólidamente el futuro progreso del país y el bienestar de sus habitantes. Esta labor aparece tanto más posible, cuanto que un sentimiento de universal solidaridad hacia nuestra patria, se está traduciendo en ofrecimiento de valiosa ayuda internacional. "Si el año 1939, frente a circunstancias análogas, el partido luchó hasta crear la Corporación de Fomento de la Producción, hoy estima que esa experiencia debe ser utilizada para conseguir, con una acción técnicamente planificada, el máximo aprovechamiento de los recursos con que se cuenta, para mitigar el dolor del presente y preparar con visión clara el porvenir. "El Gobierno no tiene hoy oposición para llevar a cabo una tarea como la que señalamos. Nuestro partido, como los demás, no ha sido remiso en ofrecer su cooperación. "Se cuenta con organismos como la CORFO, que tiene estudios completos sobre cuyo base se puede planear el desarrollo económico de Chile, el mundo entero, a través de las Naciones Unidas, tiene hoy una estructura cada vez más solidaria que permite contar con organismos técnicos y financieros, capaces de otorgar una ayuda integral al país. "Consecuente con lo expresado, el Partido Radical, ofrece toda su cooperación dentro de las dos siguientes ideas fundamentales: a) Reconstrucción de la zona devastada; y b) Impulso de la actividad económica en dicha zona de manera que influya en el resto del país, encuadrándola en los planes existentes sobre el desarrollo de la economía nacional. "Consecuente con esta declaración, los parlamentarios radicales, en especial aquellos que hemos vivido y compartido con los habitantes de la zona devastada la intensa tragedia producida, no podemos dejar de expresar nuestros propósitos de colaborar y actuar con la rapidez que las circunstancias aconsejan, para llevar a la ejecución los mejores proyectos que el Ejecutivo y el Congreso del país en relación con el costo de esta empresa. Para no perturbar la marcha de las actividades financieras y los propósitos de estabilización que han inspirado la política económica del Gobierno, será necesario el estudio de fórmulas de financiamiento que no reactiven el proceso inflacionista. El señor JULIET (Presidente).—Tiene la palabra Su Señoría. El señor HOLZAPFEL.—Señor Presidente, en relación con la materia que analizamos en la presente sesión, el Consejo Ejecutivo Nacional del Partido Radical ha emitido una declaración oficial, que dice: "La catástrofe del sur está haciendo vivir al país entero una hora de intenso dramatismo. Miles de ciudadanos, dedicados especialmente a la producción, han desaparecido. Han caído industrias y la agricultura de la zona afectada por el sismo se encuentra repentinamente privada de sus fundamentales elementos de trabajo. Este, unido al agudo problema habitacional, da a la tragedia del sur los caracteres de una catástrofe nacional. Frente a ella el Partido Radical ha expresado ya el hondo sentimiento que lo aqueja y su firme voluntad de cooperar en la forma más efectiva al auxilio inmediato de nuestros compatriotas damnificados y a la más rápida y eficiente reconstrucción de la zona devastada. Para el radicalismo, el auxilio de nuestros compatriotas en desgracia constituye la primera etapa de una inmensa tarea que el país debe encarar con resolución y energía. La magnitud de la tragedia del sur ha tenido la virtud de hacer aflorar toda la riqueza moral de la chilendidad que se aúna en un profundo sentimiento solidario. "De este impulso emocional debe extraerse la fuerza que conduzca a la nación entera hacia la realización de una gran obra de desarrollo económico que integre la región destruida en la cual puede fundamentarse sólidamente el futuro progreso del país y el bienestar de sus habitantes. Esta labor aparece tanto más posible, cuanto que un sentimiento de universal solidaridad hacia nuestra patria, se está traduciendo en ofrecimiento de valiosa ayuda internacional. "Si el año 1939, frente a circunstancias análogas, el partido luchó hasta crear la Corporación de Fomento de la Producción, hoy estima que esa experiencia debe ser utilizada para conseguir, con una acción técnicamente planificada, el máximo aprovechamiento de los recursos con que se cuenta, para mitigar el dolor del presente y preparar con visión clara el porvenir. "El Gobierno no tiene hoy oposición para llevar a cabo una tarea como la que señalamos. Nuestro partido, como los demás, no ha sido remiso en ofrecer su cooperación. "Se cuenta con organismos como la CORFO, que tiene estudios completos sobre cuyo base se puede planear el desarrollo económico de Chile, el mundo entero, a través de las Naciones Unidas, tiene hoy una estructura cada vez más solidaria que permite contar con organismos técnicos y financieros, capaces de otorgar una ayuda integral al país. "Consecuente con lo expresado, el Partido Radical, ofrece toda su cooperación dentro de las dos siguientes ideas fundamentales: a) Reconstrucción de la zona devastada; y b) Impulso de la actividad económica en dicha zona de manera que influya en el resto del país, encuadrándola en los planes existentes sobre el desarrollo de la economía nacional. "Consecuente con esta declaración, los parlamentarios radicales, en especial aquellos que hemos vivido y compartido con los habitantes de la zona devastada la intensa tragedia producida, no podemos dejar de expresar nuestros propósitos de colaborar y actuar con la rapidez que las circunstancias aconsejan, para llevar a la ejecución los mejores proyectos que el Ejecutivo y el Congreso del país en relación con el costo de esta empresa. Para no perturbar la marcha de las actividades financieras y los propósitos de estabilización que han inspirado la política económica del Gobierno, será necesario el estudio de fórmulas de financiamiento que no reactiven el proceso inflacionista. El señor JULIET (Presidente).—Tiene la palabra Su Señoría. El señor HOLZAPFEL.—Señor Presidente, en relación con la materia que analizamos en la presente sesión, el Consejo Ejecutivo Nacional del Partido Radical ha emitido una declaración oficial, que dice: "La catástrofe del sur está haciendo vivir al país entero una hora de intenso dramatismo. Miles de ciudadanos, dedicados especialmente a la producción, han desaparecido. Han caído industrias y la agricultura de la zona afectada por el sismo se encuentra repentinamente privada de sus fundamentales elementos de trabajo. Este, unido al agudo problema habitacional, da a la tragedia del sur los caracteres de una catástrofe nacional. Frente a ella el Partido Radical ha expresado ya el hondo sentimiento que lo aqueja y su firme voluntad de cooperar en la forma más efectiva al auxilio inmediato de nuestros compatriotas damnificados y a la más rápida y eficiente reconstrucción de la zona devastada. Para el radicalismo, el auxilio de nuestros compatriotas en desgracia constituye la primera etapa de una inmensa tarea que el país debe encarar con resolución y energía. La magnitud de la tragedia del sur ha tenido la virtud de hacer aflorar toda la riqueza moral de la chilendidad que se aúna en un profundo sentimiento solidario. "De este impulso emocional debe extraerse la fuerza que conduzca a la nación entera hacia la realización de una gran obra de desarrollo económico que integre la región destruida en la cual puede fundamentarse sólidamente el futuro progreso del país y el bienestar de sus habitantes. Esta labor aparece tanto más posible, cuanto que un sentimiento de universal solidaridad hacia nuestra patria, se está traduciendo en ofrecimiento de valiosa ayuda internacional. "Si el año 1939, frente a circunstancias análogas, el partido luchó hasta crear la Corporación de Fomento de la Producción, hoy estima que esa experiencia debe ser utilizada para conseguir, con una acción técnicamente planificada, el máximo aprovechamiento de los recursos con que se cuenta, para mitigar el dolor del presente y preparar con visión clara el porvenir. "El Gobierno no tiene hoy oposición para llevar a cabo una tarea como la que señalamos. Nuestro partido, como los demás, no ha sido remiso en ofrecer su cooperación. "Se cuenta con organismos como la CORFO, que tiene estudios completos sobre cuyo base se puede planear el desarrollo económico de Chile, el mundo entero, a través de las Naciones Unidas, tiene hoy una estructura cada vez más solidaria que permite contar con organismos técnicos y financieros, capaces de otorgar una ayuda integral al país. "Consecuente con lo expresado, el Partido Radical, ofrece toda su cooperación dentro de las dos siguientes ideas fundamentales: a) Reconstrucción de la zona devastada; y b) Impulso de la actividad económica en dicha zona de manera que influya en el resto del país, encuadrándola en los planes existentes sobre el desarrollo de la economía nacional. "Consecuente con esta declaración, los parlamentarios radicales, en especial aquellos que hemos vivido y compartido con los habitantes de la zona devastada la intensa tragedia producida, no podemos dejar de expresar nuestros propósitos de colaborar y actuar con la rapidez que las circunstancias aconsejan, para llevar a la ejecución los mejores proyectos que el Ejecutivo y el Congreso del país en relación con el costo de esta empresa. Para no perturbar la marcha de las actividades financieras y los propósitos de estabilización que han inspirado la política económica del Gobierno, será necesario el estudio de fórmulas de financiamiento que no reactiven el proceso inflacionista. El señor JULIET (Presidente).—Tiene la palabra Su Señoría. El señor HOLZAPFEL.—Señor Presidente, en relación con la materia que analizamos en la presente sesión, el Consejo Ejecutivo Nacional del Partido Radical ha emitido una declaración oficial, que dice: "La catástrofe del sur está haciendo vivir al país entero una hora de intenso dramatismo. Miles de ciudadanos, dedicados especialmente a la producción, han desaparecido. Han caído industrias y la agricultura de la zona afectada por el sismo se encuentra repentinamente privada de sus fundamentales elementos de trabajo. Este, unido al agudo problema habitacional, da a la tragedia del sur los caracteres de una catástrofe nacional. Frente a ella el Partido Radical ha expresado ya el hondo sentimiento que lo aqueja y su firme voluntad de cooperar en la forma más efectiva al auxilio inmediato de nuestros compatriotas damnificados y a la más rápida y eficiente reconstrucción de la zona devastada. Para el radicalismo, el auxilio de nuestros compatriotas en desgracia constituye la primera etapa de una inmensa tarea que el país debe encarar con resolución y energía. La magnitud de la tragedia del sur ha tenido la virtud de hacer aflorar toda la riqueza moral de la chilendidad que se aúna en un profundo sentimiento solidario. "De este impulso emocional debe extraerse la fuerza que conduzca a la nación entera hacia la realización de una gran obra de desarrollo económico que integre la región destruida en la cual puede fundamentarse sólidamente el futuro progreso del país y el bienestar de sus habitantes. Esta labor aparece tanto más posible, cuanto que un sentimiento de universal solidaridad hacia nuestra patria, se está traduciendo en ofrecimiento de valiosa ayuda internacional. "Si el año 1939, frente a circunstancias análogas, el partido luchó hasta crear la Corporación de Fomento de la Producción, hoy estima que esa experiencia debe ser utilizada para conseguir, con una acción técnicamente planificada, el máximo aprovechamiento de los recursos con que se cuenta, para mitigar el dolor del presente y preparar con visión clara el porvenir. "El Gobierno no tiene hoy oposición para llevar a cabo una tarea como la que señalamos. Nuestro partido, como los demás, no ha sido remiso en ofrecer su cooperación. "Se cuenta con organismos como la CORFO, que tiene estudios completos sobre cuyo base se puede planear el desarrollo económico de Chile, el mundo entero, a través de las Naciones Unidas, tiene hoy una estructura cada vez más solidaria que permite contar con organismos técnicos y financieros, capaces de otorgar una ayuda integral al país. "Consecuente con lo expresado, el Partido Radical, ofrece toda su cooperación dentro de las dos siguientes ideas fundamentales: a) Reconstrucción de la zona devastada; y b) Impulso de la actividad económica en dicha zona de manera que influya en el resto del país, encuadrándola en los planes existentes sobre el desarrollo de la economía nacional. "Consecuente con esta declaración, los parlamentarios radicales, en especial aquellos que hemos vivido y compartido con los habitantes de la zona devastada la intensa tragedia producida, no podemos dejar de expresar nuestros propósitos de colaborar y actuar con la rapidez que las circunstancias aconsejan, para llevar a la ejecución los mejores proyectos que el Ejecutivo y el Congreso del país en relación con el costo de esta empresa. Para no perturbar la marcha de las actividades financieras y los propósitos de estabilización que han inspirado la política económica del Gobierno, será necesario el estudio de fórmulas de financiamiento que no reactiven el proceso inflacionista. El señor JULIET (Presidente).—Tiene la palabra Su Señoría. El señor HOLZAPFEL.—Señor Presidente, en relación con la materia que analizamos en la presente sesión, el Consejo Ejecutivo Nacional del Partido Radical ha emitido una declaración oficial, que dice: "La catástrofe del sur está haciendo vivir al país entero una hora de intenso dramatismo. Miles de ciudadanos, dedicados especialmente a la producción, han desaparecido. Han caído industrias y la agricultura de la zona afectada por el sismo se encuentra repentinamente privada de sus fundamentales elementos de trabajo. Este, unido al agudo problema habitacional, da a la tragedia del sur los caracteres de una catástrofe nacional. Frente a ella el Partido Radical ha expresado ya el hondo sentimiento que lo aqueja y su firme voluntad de cooperar en la forma más efectiva al auxilio inmediato de nuestros compatriotas damnificados y a la más rápida y eficiente reconstrucción de la zona devastada. Para el radicalismo, el auxilio de nuestros compatriotas en desgracia constituye la primera etapa de una inmensa tarea que el país debe encarar con resolución y energía. La magnitud de la tragedia del sur ha tenido la virtud de hacer aflorar toda la riqueza moral de la chilendidad que se aúna en un profundo sentimiento solidario. "De este impulso emocional debe extraerse la fuerza que conduzca a la nación entera hacia la realización de una gran obra de desarrollo económico que integre la región destruida en la cual puede fundamentarse sólidamente el futuro progreso del país y el bienestar de sus habitantes. Esta labor aparece tanto más posible, cuanto que un sentimiento de universal solidaridad hacia nuestra patria, se está traduciendo en ofrecimiento de valiosa ayuda internacional. "Si el año 1939, frente a circunstancias análogas, el partido luchó hasta crear la Corporación de Fomento de la Producción, hoy estima que esa experiencia debe ser utilizada para conseguir, con una acción técnicamente planificada, el máximo aprovechamiento de los recursos con que se cuenta, para mitigar el dolor del presente y preparar con visión clara el porvenir. "El Gobierno no tiene hoy oposición para llevar a cabo una tarea como la que señalamos. Nuestro partido, como los demás, no ha sido remiso en ofrecer su cooperación. "Se cuenta con organismos como la CORFO, que tiene estudios completos sobre cuyo base se puede planear el desarrollo económico de Chile, el mundo entero, a través de las Naciones Unidas, tiene hoy una estructura cada vez más solidaria que permite contar con organismos técnicos y financieros, capaces de otorgar una ayuda integral al país. "Consecuente con lo expresado, el Partido Radical, ofrece toda su cooperación dentro de las dos siguientes ideas fundamentales: a) Reconstrucción de la zona devastada; y b) Impulso de la actividad económica en dicha zona de manera que influya en el resto del país, encuadrándola en los planes existentes sobre el desarrollo de la economía nacional. "Consecuente con esta declaración, los parlamentarios radicales, en especial aquellos que hemos vivido y compartido con los habitantes de la zona devastada la intensa tragedia producida, no podemos dejar de expresar nuestros propósitos de colaborar y actuar con la rapidez que las circunstancias aconsejan, para llevar a la ejecución los mejores proyectos que el Ejecutivo y el Congreso del país en relación con el costo de esta empresa. Para no perturbar la marcha de las actividades financieras y los propósitos de estabilización que han inspirado la política económica del Gobierno, será necesario el estudio de fórmulas de financiamiento que no reactiven el proceso inflacionista. El señor JULIET (Presidente).—Tiene la palabra Su Señoría. El señor HOLZAPFEL.—Señor Presidente, en relación con la materia que analizamos en la presente sesión, el Consejo Ejecutivo Nacional del Partido Radical ha emitido una declaración oficial, que dice: "La catástrofe del sur está haciendo vivir al país entero una hora de intenso dramatismo. Miles de ciudadanos, dedicados especialmente a la producción, han desaparecido. Han caído industrias y la agricultura de la zona afectada por el sismo se encuentra repentinamente privada de sus fundamentales elementos de trabajo. Este, unido al agudo problema habitacional, da a la tragedia del sur los caracteres de una catástrofe nacional. Frente a ella el Partido Radical ha expresado ya el hondo sentimiento que lo aqueja y su firme voluntad de cooperar en la forma más efectiva al auxilio inmediato de nuestros compatriotas damnificados y a la más rápida y eficiente reconstrucción de la zona devastada. Para el radicalismo, el auxilio de nuestros compatriotas en desgracia constituye la primera etapa de una inmensa tarea que el país debe encarar con resolución y energía. La magnitud de la tragedia del sur ha tenido la virtud de hacer aflorar toda la riqueza moral de la chilendidad que se aúna en un profundo sentimiento solidario. "De este impulso emocional debe extraerse la fuerza que conduzca a la nación entera hacia la realización de una gran obra de desarrollo económico que integre la región destruida en la cual puede fundamentarse sólidamente el futuro progreso del país y el bienestar de sus habitantes. Esta labor aparece tanto más posible, cuanto que un sentimiento de universal solidaridad hacia nuestra patria, se está traduciendo en ofrecimiento de valiosa ayuda internacional. "Si el año 1939, frente a circunstancias análogas, el partido luchó hasta crear la Corporación de Fomento de la Producción, hoy estima que esa experiencia debe ser utilizada para conseguir, con una acción técnicamente planificada, el máximo aprovechamiento de los recursos con que se cuenta, para mitigar el dolor del presente y preparar con visión clara el porvenir. "El Gobierno no tiene hoy oposición para llevar a cabo una tarea como la que señalamos. Nuestro partido, como los demás, no ha sido remiso en ofrecer su cooperación. "Se cuenta con organismos como la CORFO, que tiene estudios completos sobre cuyo base se puede planear el desarrollo económico de Chile, el mundo entero, a través de las Naciones Unidas, tiene hoy una estructura cada vez más solidaria que permite contar con organismos técnicos y financieros, capaces de otorgar una ayuda integral al país. "Consecuente con lo expresado, el Partido Radical, ofrece toda su cooperación dentro de las dos siguientes ideas fundamentales: a) Reconstrucción de la zona devastada; y b) Impulso de la actividad económica en dicha zona de manera que influya en el resto del país, encuadrándola en los planes existentes sobre el desarrollo de la economía nacional. "Consecuente con esta declaración, los parlamentarios radicales, en especial aquellos que hemos vivido y compartido con los habitantes de la zona devastada la intensa tragedia producida, no podemos dejar de expresar nuestros propósitos de colaborar y actuar con la rapidez que las circunstancias aconsejan, para llevar a la ejecución los mejores proyectos que el Ejecutivo y el Congreso del país en relación con el costo de esta empresa. Para no perturbar la marcha de las actividades financieras y los propósitos de estabilización que han inspirado la política económica del Gobierno, será necesario el estudio de fórmulas de financiamiento que no reactiven el proceso inflacionista. El señor JULIET (Presidente).—Tiene la palabra Su Señoría. El señor HOLZAPFEL.—Señor Presidente, en relación con la materia que analizamos en la presente sesión, el Consejo Ejecutivo Nacional del Partido Radical ha emitido una declaración oficial, que dice: "La catástrofe del sur está haciendo vivir al país entero una hora de intenso dramatismo. Miles de ciudadanos, dedicados especialmente a la producción, han desaparecido. Han caído industrias y la agricultura de la zona afectada por el sismo se encuentra repentinamente privada de sus fundamentales elementos de trabajo. Este, unido al agudo problema habitacional, da a la tragedia del sur los caracteres de una catástrofe nacional. Frente a ella el Partido Radical ha expresado ya el hondo sentimiento que lo aqueja y su firme voluntad de cooperar en la forma más efectiva al auxilio inmediato de nuestros compatriotas damnificados y a la más rápida y eficiente reconstrucción de la zona devastada. Para el radicalismo, el auxilio de nuestros compatriotas en desgracia constituye la primera etapa de una inmensa tarea que el país debe encarar con resolución y energía. La magnitud de la tragedia del sur ha tenido la virtud de hacer aflorar toda la riqueza moral de la chilendidad que se aúna en un profundo sentimiento solidario. "De este impulso emocional debe extraerse la fuerza que conduzca a la nación entera hacia la realización de una gran obra de desarrollo económico que integre la región destruida en la cual puede fundamentarse sólidamente el futuro progreso del país y el bienestar de sus habitantes. Esta labor aparece tanto más posible, cuanto que un sentimiento de universal solidaridad hacia nuestra patria, se está traduciendo en ofrecimiento de valiosa ayuda internacional. "Si el año 1939, frente a circunstancias análogas, el partido luchó hasta crear la Corporación de Fomento de la Producción, hoy estima que esa experiencia debe ser utilizada para conseguir, con una acción técnicamente planificada, el máximo aprovechamiento de los recursos con que se cuenta, para mitigar el dolor del presente y preparar con visión clara el porvenir. "El Gobierno no tiene hoy oposición para llevar a cabo una tarea como la que señalamos. Nuestro partido, como los demás, no ha sido remiso en ofrecer su cooperación. "Se cuenta con organismos como la CORFO, que tiene estudios completos sobre cuyo base se puede planear el desarrollo económico de Chile, el mundo entero, a través de las Naciones Unidas, tiene hoy una estructura cada vez más solidaria que permite contar con organismos técnicos y financieros, capaces de otorgar una ayuda integral al país. "Consecuente con lo expresado, el Partido Radical, ofrece toda su cooperación dentro de las dos siguientes ideas fundamentales: a) Reconstrucción de la zona devastada; y b) Impulso de la actividad económica en dicha zona de manera que influya en el resto del país, encuadrándola en los planes existentes sobre el desarrollo de la economía nacional. "Consecuente con esta declaración, los parlamentarios radicales, en especial aquellos que hemos vivido y compartido con los habitantes de la zona devastada la intensa tragedia producida, no podemos dejar de expresar nuestros propósitos de colaborar y actuar con la rapidez que las circunstancias aconsejan, para llevar a la ejecución los mejores proyectos que el Ejecutivo y el Congreso del país en relación con el costo de esta empresa. Para no perturbar la marcha de las actividades financieras y los propósitos de estabilización que han inspirado la política económica del Gobierno, será necesario el estudio de fórmulas de financiamiento que no reactiven el proceso inflacionista. El señor JULIET (Presidente).—Tiene la palabra Su Señoría. El señor HOLZAPFEL.—Señor Presidente, en relación con la materia que analizamos en la presente sesión, el Consejo Ejecutivo Nacional del Partido Radical ha emitido una declaración oficial, que dice: "La catástrofe del sur está haciendo vivir al país entero una hora de intenso dramatismo. Miles de ciudadanos, dedicados especialmente a la producción, han desaparecido. Han caído industrias y la agricultura de la zona afectada por el sismo se encuentra repentinamente privada de sus fundamentales elementos de trabajo. Este, unido al agudo problema habitacional, da a la tragedia del sur los caracteres de una catástrofe nacional. Frente a ella el Partido Radical ha expresado ya el hondo sentimiento que lo aqueja y su firme voluntad de cooperar en la forma más efectiva al auxilio inmediato de nuestros compatriotas damnificados y a la más rápida y eficiente reconstrucción de la zona devastada. Para el radicalismo, el auxilio de nuestros compatriotas en desgracia constituye la primera etapa de una inmensa tarea que el país debe encarar con resolución y energía. La magnitud de la tragedia del sur ha tenido la virtud de hacer aflorar toda la riqueza moral de la chilendidad que se aúna en un profundo sentimiento solidario. "De este impulso emocional debe extraerse la fuerza que conduzca a la nación entera hacia la realización de una gran obra de desarrollo económico que integre la región destruida en la cual puede fundamentarse sólidamente el futuro progreso del país y el bienestar de sus habitantes. Esta labor aparece tanto más posible, cuanto que un sentimiento de universal solidaridad hacia nuestra patria, se está traduciendo en ofrecimiento de valiosa ayuda internacional. "Si el año 1939, frente a circunstancias análogas, el partido luchó hasta crear la Corporación de Fomento de la Producción, hoy estima que esa experiencia debe ser utilizada para conseguir, con una acción técnicamente planificada, el máximo aprovechamiento de los recursos con que se cuenta, para mitigar el dolor del presente y preparar con visión clara el porvenir. "El Gobierno no tiene hoy oposición para llevar a cabo una tarea como la que señalamos. Nuestro partido, como los demás, no ha sido remiso en ofrecer su cooperación. "Se cuenta con organismos como la CORFO, que tiene estudios completos sobre cuyo base se puede planear el desarrollo económico de Chile, el mundo entero, a través de las Naciones Unidas, tiene hoy una estructura cada vez más solidaria que permite contar con organismos técnicos y financieros, capaces de otorgar una ayuda integral al país. "Consecuente con lo expresado, el Partido Radical, ofrece toda su cooperación dentro de las dos siguientes ideas fundamentales: a) Reconstrucción de la zona devastada; y b) Impulso de la actividad económica en dicha zona de manera que influya en el resto del país, encuadrándola en los planes existentes sobre el desarrollo de la economía nacional. "Consecuente con esta declaración, los parlamentarios radicales, en especial aquellos que hemos vivido y compartido con los habitantes de la zona devastada la intensa tragedia producida, no podemos dejar de expresar nuestros propósitos de colaborar y actuar con la rapidez que las circunstancias aconsejan, para llevar a la ejecución los mejores proyectos que el Ejecutivo y el Congreso del país en relación con el costo de esta empresa. Para no perturbar la marcha de las actividades financieras y los propósitos de estabilización que han inspirado la política económica del Gobierno, será necesario el estudio de fórmulas de financiamiento que no reactiven el proceso inflacionista. El señor JULIET (Presidente).—Tiene la palabra Su Señoría. El señor HOLZAPFEL.—Señor Presidente, en relación con la materia que analizamos en la presente sesión, el Consejo Ejecutivo Nacional del Partido Radical ha emitido una declaración oficial, que dice: "La catástrofe del sur está haciendo vivir al país entero una hora de intenso dramatismo. Miles de ciudadanos, dedicados especialmente a la producción, han desaparecido. Han caído industrias y la agricultura de la zona afectada por el sismo se encuentra repentinamente privada de sus fundamentales elementos de trabajo. Este, unido al agudo problema habitacional, da a la tragedia del sur los caracteres de una catástrofe nacional. Frente a ella el Partido Radical ha expresado ya el hondo sentimiento que lo aqueja y su firme voluntad de cooperar en la forma más efectiva al auxilio inmediato de nuestros compatriotas damnificados y a la más rápida y eficiente reconstrucción de la zona devastada. Para el radicalismo, el auxilio de nuestros compatriotas en desgracia constituye la primera etapa de una inmensa tarea que el país debe encarar con resolución y energía. La magnitud de la tragedia del sur ha tenido la virtud de hacer aflorar toda la riqueza moral de la chilendidad que se aúna en un profundo sentimiento solidario. "De este impulso emocional debe extraerse la fuerza que conduzca a la nación entera hacia la realización de una gran obra de desarrollo económico que integre la región destruida en la cual puede fundamentarse sólidamente el futuro progreso del país y el bienestar de sus habitantes. Esta labor aparece tanto más posible, cuanto que un sentimiento de universal solidaridad hacia nuestra patria, se está traduciendo en ofrecimiento de valiosa ayuda internacional. "Si el año 1939, frente a circunstancias análogas, el partido luchó hasta crear la Corporación de Fomento de la Producción, hoy estima que esa experiencia debe ser utilizada para conseguir, con una acción técnicamente planificada, el máximo aprovechamiento de los recursos con que se cuenta, para mitigar el dolor del presente y preparar con visión clara el porvenir. "El Gobierno no tiene hoy oposición para llevar a cabo una tarea como la que señalamos. Nuestro partido, como los demás, no ha sido remiso en ofrecer su cooperación. "Se cuenta con organismos como la CORFO, que tiene estudios completos sobre cuyo base se puede planear el desarrollo económico de Chile, el mundo entero, a través de las Naciones Unidas, tiene hoy una estructura cada vez más solidaria que permite contar con organismos técnicos y financieros, capaces de otorgar una ayuda integral al país. "Consecuente con lo expresado, el Partido Radical, ofrece toda su cooperación dentro de las dos siguientes ideas fundamentales: a) Reconstrucción de la zona devastada; y b) Impulso de la actividad económica en dicha zona de manera que influya en el resto del país, encuadrándola en los planes existentes sobre el desarrollo de la economía nacional. "Consecuente con esta declaración





POR JUAN MORA Y ARAUJO:

# LOS DOS CARAS DE LA COPA

## Disputa de trofeo Pdte. Roca fue de dulce y de grasa para argentinos

BUENOS AIRES, (Gentileza LAN).— La disputa de la Copa Roca, resultó como un género de doble faz. Aunque en este caso no se sabe, ni convencionalmente cual de los dos lados es el derecho y cual el revés.

En el primer partido —jugado el jueves 26— Argentina tomó la voz cantante, fue superior y ganó el match. El 4 a 2 de la cuenta resultó incuestionable. Pero el seleccionado albiceleste que cumplió la causa, hazaña de batir a la república, hizo algo más que obtener la victoria. La primera, esta que se conseguía obtener ante la selección brasileña al cabo de 39 partidos disputados por la misma. Consiguio tam-

bién levantar el optimismo y abrirle perspectivas a las esperanzas del fútbol argentino.

Resulta que esta selección nacional albiceleste, es un tanto singular. Salvo tres o cuatro de sus integrantes, los demás son figuras "del montón". Los tres o cuatro, Guidi, Nardiello, Murúa, Belén. De los restantes, el centroforward Carceo y el entrela izquierdo D'Ascenso (suplente de Hugo González en el plantel), el año pasado eran de la B, como el reemplazado González. Era una incógnita esta selección.

La incógnita se develó el jueves último, con una performance realmente notable. Hacían muchos años que no veíamos a una selección argentina jugar así. (Aclaremos que este cronista no vio a la de Lima en 1957).

### OPINA ROBLES

El árbitro chileno Robles, le dijo a un colega: "Hace mucho tiempo que no veo a una selección argentina desplegar tanta calidad".

Lo mismo que Robles, opinamos nosotros. Jugó en forma verdaderamente notable el seleccionado argentino. Tuvo habilidad individual, armonía y cohesión colectiva, sincronización magnífica de todas sus líneas en defensa y ataque. Sin jugar mal los campeones del mundo no pudieron levantar cabeza hasta el nivel de tan brillante pergamino. Djalma Santos, un crack con toda la barba, se las vio en figurillas.

Argentina cumplió una actuación magnífica y para muchos sorprendente. Fue realmente esplendoroso su comportamiento.

Todo hacía suponer que la Copa Roca iba a quedarse en Buenos Aires. Un empate en el segundo encuentro, bastaba para ello. El público en las tribunas festejó ruidosamente el triunfo.

Argentina había jugado como en sus mejores épocas. Esta selección expresaba que no es tan rotunda ni definitiva la decadencia del fútbol de este país.

### LA OTRA CARA

Hasta que llegó el segundo match cumplido el domingo último en el mismo escenario, el estadio de River Plate.

Entonces apareció la "doble faz" de la confrontación. No repitió Argentina, y Brasil aprovechó integralmente esta declinación de su adversario para empinarse y quedar dueño de la situación. La selección brasileña cumplió en ambos encuentros con la misma excelencia que lo había hecho la Argentina el jueves. Acrecentó la solidez de su defensa y elevó en pujanza y eficacia su vanguardia. Aíre, Djalma Santos cobró el relieve de sus mejores actuaciones, esa que le han dado fama mundial. Adelante, Julinho deslumbró con su astucia y destreza. Al cabo de los 90 minutos Brasil se había impuesto por 2 a 0. Las posiciones estaban emparadas. De acuerdo con lo establecido, había que jugar un cotejo suplementario de 30 minutos, divididos en dos etapas de 15 minutos cada una.

### LA INCOGNITA

Brasil se impuso también en este último tramo, a pesar de la virulenta reacción argentina en los minutos iniciales de esta media hora suplementaria. De dos a uno fue el resultado y la Copa Roca volvió nuevamente a Brasil, de donde la habían traído.

Y además, se abre nuevamente el interrogante con respecto a la situación actual del fútbol argentino.

¿Había sido falsa la extraordinaria actuación de su selección en el primer match y las aguijones de "nivel" en el segundo? El tiempo se encargará de dar la respuesta.

### COMO SI FUERA POCO...

No fue halagüeño este fin de semana para el fútbol argentino. A la derrota frente a Brasil de la selección albiceleste, se sumó la experimentada por San Lorenzo en Montevideo, frente a Peñarol, por la semifinal del torneo de los campeones de Sudamérica. Se repitió la pronunciada declinación de la vanguardia santolucense en cuanto a eficiencia deportiva, ya expuesta en el campeonato local.

Está tan golpeado el deporte argentino en estos últimos tiempos que a nadie ha sorprendido esta situación. Perder, incluso en fútbol ya no es novedad ahora y acá, en el campo deportivo.

¿Cuándo volverán los tiempos de bonanza? ¡Chiló se!



EL TANTO DECISIVO, y que le significó a Peñarol ser finalista del Campeonato de Campeones. Lo convierte Spencer, con un cabezazo, sorprendiendo al arquero Tarnawski, de San Lorenzo. Los argentinos perdieron en el tercer partido y cuando faltaba un minuto para cumplirse el lapso reglamentario. (Gentileza de ACCION, de Montevideo.)



GUIDI HOSTILIZA A DESIO, que trata de entrar habilitado por Julinho, que se ve también en el grabado. Argentina cumplió una buena labor en su primer partido y bajó radicalmente en el segundo.



ATALA EN APUROS ante una profunda entrada de Delem, que aparece en el grabado obstaculizado por el defensor Alvarez. Con un equipo novicio, Argentina luchó con decoro frente a los campeones del mundo.

## Atléticas

## TODO EL DEPORTE DE URUGUAY AYUDA A CHILE

LA FIFA ACUSA RECIBO.— La Federación Atlética recibió ayer una nota fechada el 23 de mayo, de la Federación Internacional de Atletismo, en la que acusa recibo del oficio de la dirigente sobre la realización del Iberoamericano Atlético de octubre, en Santiago. También, de las 25 libras que la correspondía pagar reglamentariamente por ser la sede de él.

OBJETA PARTICIPACION.— Sin embargo, la misma comunicación objeta la actuación de Costa Rica, Honduras y Nicaragua, por no estar afiliadas a la FIFA. En tal sentido, establece que estos países no pudieran tampoco participar en los Juegos del Caribe, junto con otros afiliados, lo que estima irregular, para lo cual está pidiendo las informaciones del caso. Agrega la Federación Internacional que igualmente ha pedido explicación al delegado en Sudamérica, señor José Correia da Costa, sobre la misma materia.

NICARAGUA NO TENIA EQUIPO.— Sin embargo, cabe hacer presente que ya esta Federación había comunicado a la nacional su imposibilidad de aceptar la invitación que se le formulaba, debido a que carecía de un equipo de calidad para intervenir en un certamen internacional. En cuanto a Costa Rica y Honduras, disponían de algunos saltadores, sprinters y algunos fondistas.

TORNEO EL DOMINGO.— La Federación realizará el domingo en el Estadio Nacional un torneo con la participación de los integrantes del equipo que irá a Buenos Aires. También de damas adultas y juveniles. El programa incluye tiro, natación, tenis, fútbol, etc.

DAMAS.— Des-FRADELIA DELGADO, que buscará nuevo récord de la bala.

¿QUEBRARA RECORD? Por su parte, Pradelia Delgado ha pedido a la Federación que en esta oportunidad se le conceda oficialmente, una tentativa para quebrar el récord sudamericano de la bala, en poder de la brasileña Vera Treztoz, con 12,73 metros. La especialista chilena —como informante— consiguió registrar tres centímetros más en el reciente torneo nacional de Viña del Mar. Pero no pudieron haberse registrado, por haberlos logrado fuera de los seis ensayos de reglamento. Como mantiene sus excelentes condiciones, entonces, aprovecharlas luchando contra la marca chilena.

FRITZ.

APARTE de la visita del Seleccionado que jugó ayer en el Estadio Nacional, el deporte uruguayo se ha movido total y efectivamente en favor de los damnificados por los terremotos del sur. Esta solidaridad y ayuda se ha expresado en actitudes, gestos e iniciativas de todo tipo, conducentes todas a hacer más fácil y llevadera la tragedia que sacude a nuestro país.

Jacobo Bresler, periodista uruguayo y Agregado Civil a la Embajada de Uruguay, en Chile, recibió una carta firmada por viejos cracks del fútbol oriental, ofreciendo un cuadro para venir a Chile y participar en esta cruzada de ayuda. Firman esa carta, entre otros, los recordados jugadores Schubert Gabetta, Antonio Alvarez, Rodolfo Pini, Juan C. Taibo, Luis Cruz, Atilio García, Aníbal Cicca, y otros.

El fútbol uruguayo del interior acordó que su recaudación del domingo último se destine para los mismos fines. Y el básquetbol de Montevideo organizó un torneo con participación de todos los equipos que han venido a Chile, entregando su producido a los damnificados.

El senador Fermín Sorhueta, presidente de la Confederación Sudamericana de Fútbol, propuso y obtuvo que la recaudación de la primera rueda de la Copa Atlántico se entregue también para acrecentar estos fondos e iniciativas parecidas tuvo el boxeo uruguayo.

Por su parte, el ex campeón sudamericano, Angel Rodríguez, que se dedica a la pintura, entregó dos cuadros suyos para ser vendidos a fin de que el dinero que se obtenga se envíe a los damnificados chilenos. Son gestos de entidada y gentes que demuestran la fraternidad uruguayo hacia Chile en su hora de desgracia.

Vicente Carlos Pfeifer, un deportista uruguayo, amigo del dirigente Fernando Davagnino, de Wanderers, le envió a éste una hermosa carta de condolencia, adjuntándole un cheque por valor de 10 dólares, que destina al fondo de ayuda a los damnificados. Un gesto que retrata el alma y el sentimiento de los orientales hacia sus hermanos chilenos.

## LOS ALEMANES DAN 10 MIL MARCOS PARA EL MUNDIAL

La Federación Alemana de Fútbol con sede en Francfort envió anoche un cablegrama al Comité del Mundial de Fútbol expresando su pesar por la tragedia que enluta a Chile, que, según consigna, "ha conmovido intensamente a nuestra nación".

Los dirigentes alemanes manifiestan su beneplácito por el acuerdo del fútbol nacional, en orden a realizar de cualquier forma el próximo Campeonato Mundial de Fútbol a través de la iniciativa particular. Señalan

que esta decisión ha sido acogida con satisfacción y ha movido a esa dirigente a concurrir en ayuda de la organización con la suma de 10 mil marcos, equivalente a 2.600 escudos más o menos.

El cable agrega que Alemania occidental colaborará además en todo lo que sea necesario para el mejor éxito de este certamen.

El Comité del Mundial de Fútbol enviará hoy un cable de respuesta agradeciendo esta magnífica iniciativa.

## En Lima la Copa Mitre

LIMA, 2.— (UPI).— En octubre de este año, Lima será la sede de tres Campeonatos Sudamericanos de Tenis, cuya organización corresponde a la Federación Peruana de ese deporte.

Los torneos son: el de Caballeros por la Copa Mitre. El de Damas, por la Copa Osorio; y el de Juveniles, por la Copa Patiño.

La Federación peruana, ha iniciado su labor preparatoria, habiendo gestionado la ayuda del Comité Nacional de Deportes, para asegurar la realización de esos tres certámenes.

## Suspenden a Ray "Sugar" Robinson

NEW YORK, 2 (UPI).— La Comisión de Atletismo del Estado de Nueva York suspendió por tiempo indefinido al boxeador Sugar Ray Robinson por no haber dado cumplimiento a un contrato para pelear en Baltimore.

Robinson, ex campeón mundial de los pesos welter y mediano no se presentó a pelear en Baltimore el 16 de mayo con Pedro Duesne, a pesar de haber firmado contrato para ese combate.

La Comisión de Atletismo del Estado de Maryland le suspendió por tiempo indefinido por ese incumplimiento.

Hoy la Comisión de Atletismo de Nueva York dijo que será suspendida la licencia de boxeador de Robinson en el Estado de Nueva York hasta que dé cumplimiento a su contrato de Baltimore o cuando la Comisión de Maryland le levante la suspensión.

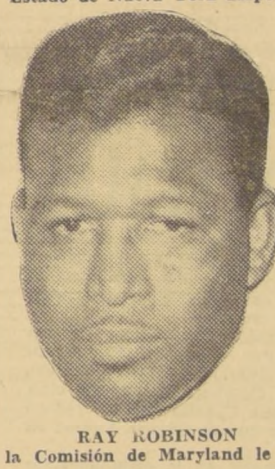

RAY ROBINSON de la Comisión de Maryland le levante la suspensión.

# PAN

## EL SINDICATO PROFESIONAL DE FABRICANTES DE PAN DE SANTIAGO

Siguiendo la política de estabilización de precios del S. Gobierno y para colaborar más ampliamente con ella, ha recomendado a sus asociados mantener los actuales precios de venta al público y ha obtenido de ellos la más amplia aceptación, a pesar que esto les impone un sacrificio, debido a diferentes alzas en los costos de elaboración y de materias primas.

Rogamos al público colaborar con esta campaña, no haciendo estéril este costoso esfuerzo, adquiriendo el pan en los mesones de panaderías y sucursales de éstas, que le garantizan el real precio y PESO, y, al mismo tiempo, la higiene del producto, que es dudosa a través de otros sistemas de reventa, por escapar al control de la Industria su precio y calidad.

### SINDICATO PROFESIONAL DE FABRICANTES DE PAN DE SANTIAGO

(EN FORMACION)

GIRO D'ITALIA:

Anquetil en la punta

El veloz puntero francés se apoderó de la camiseta Rosa del puntero en la etapa de ayer. — El belga Hoevenaers, puntero hasta la última etapa, quedó en el tercer lugar.

LECCO, Italia, 2 (UPI).— El ciclista francés Jacques Anquetil ganó la décimosexta etapa de la vuelta de Italia entre Seregno y Lecco, y con ello recuperó la camiseta Rosa, que representa la vanguardia en la clasificación general.

Anquetil cubrió la etapa 16, prueba de velocidad sobre 68 kilómetros, en una hora 29 minutos 57 segundos, lo que supone una media de 45,356 kilómetros por hora.

A continuación se da la nómina de los que lo escoltaron:

- 2.—Ercole Baldini, italiano, una hora 31 minutos 24 segundos.
3.—Diego Ronchini, italiano, una hora 33 minutos 22 segundos.
4.—Gastone Nencini, italiano, una hora 34 minutos 23 segundos.
5.—Miguel Poblet, español, una hora 35 minutos 6 segundos.
6.—Guido Carlesi, italiano, una hora 36 minutos 15 segundos.
7.—J. Andriaenssens, belga, una hora 36 minutos 22 segundos.
8.—Arnaldo Pambianco, italiano, una hora 36 minutos 37 segundos.
9.—Wim Van Est, holandés, una hora 36 minutos 42 segundos.
10.—Charly Gaul, luxemburgués, una hora 36 minutos 45 segundos.

LA GENERAL

Cumplidas 16 etapas, los cinco primeros puestos de la clasificación general, son:

- 1.—Anquetil, 62 horas 23 minutos 24 segundos.
2.—Nencini, 62 horas 27 minutos 4 segundos.
3.—Jos Hoevenaers, belga, 62 horas 27 minutos 42 segundos.
4.—Ronchini, 62 horas 29 minutos 13 segundos.
5.—Gaul, 60 horas 30 minutos 54 segundos.

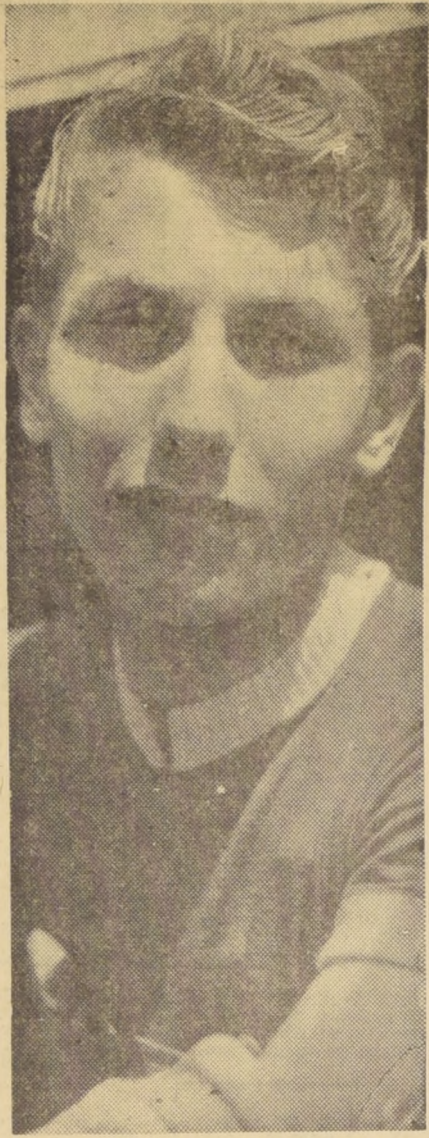

ANQUETIL: Recuperó la camiseta Rosa.

Deporte EXTRANJERO

BUENOS AIRES, 2 (UPI).— La Asociación de Fútbol Argentino aceptó la realización de un partido, en esta capital, entre los seleccionados de España y la Argentina, el 24 de julio próximo.

Según se informó, la Real Federación Española percibirá por el encuentro la suma de 12.000 dólares.

La Asociación también autorizó a River Plate para jugar dos partidos en su estadio con el Atlético de Bilbao, el 10 y el 13 de julio. En el primero de esos encuentros, el Atlético medirá fuerzas con Boca Juniors, aunque los arreglos finales deben ser tomados por el primero de esos clubes argentinos, en su carácter de organizador de la jira.

RANDERS, Dinamarca, 1 (UPI).— El equipo brasileño de fútbol Cruzeiro venció hoy por cuatro a tres en partido amistoso a una selección de jugadores de la segunda división, Randers Fleja y Aalborg.

OSLO, 2 (UPI).— Fluminense, el campeón de fútbol de Río de Janeiro, venció esta noche por ocho goles contra dos al combinado Skeid-Lyn, de Oslo. El primer tiempo había finalizado cinco a uno.

TEOURINHO, a los 29, y Caro, a los 32, y el de la segunda etapa, por Larjo, a los cinco minutos.

Los tantos del combinado dinamarqués fueron marcados por Overgaard, a los 10 minutos; Knud Christensen, a los 33, y Leo Jensen, a los 42.

LOS ANGELES, 2 (UPI).— El equipo de fútbol Scottish Hearts, de Midlothian (Escocia), venció anoche aquí al Manchester United, de Manchester (Inglaterra), por cuatro goles a cero, ante 10.500 aficionados.

NUEVA YORK, 2 (UPI).— El equipo de fútbol Kilmarnock, de Escocia, venció anoche por dos a cero al Burnley, de Inglaterra, ante 13.013 aficionados.

Con anterioridad, en la misma velada, el alemán Bayern Munchen venció al irlandés Glenavon, por tres a cero.

SIRE REAPARECE ANTE EL PANAMEÑO IBARRA. Pelearán diez rounds, complementados con cuatro peleas de semifondo.

Enfrentando al panameño Alberto Ibarra ("Totó"), reaparece esta noche en el ring del Caupolicán Abelardo Siré, en un encuentro de diez asaltos que estará complementado con dos encuentros a cuatro rounds y otras dos a ocho. Siré venció en sus dos últimas presentaciones, habiendo empatado además con Ricardo González.

Su adversario de esta noche, uno de los tres peleadores panameños que están en nuestro país, ostenta antecedentes válidos para este combate, ya que en su campaña ha obtenido victorias sobre el cubano Manuel Armenteros y su compatriota Héctor Hicks, que a su vez venció a Ramón Arias.

La pelea se hará en la categoría pluma, a pesar del peso de Ibarra, que ha manifestado que entrará por sobre los 55 kilos. Siré, por su parte, ha prometido hacer 56.800, o un poco más.

EL PROGRAMA.— El siguiente será el programa completo a desarrollarse esta noche, a partir de las 21.30 horas. Cuatro rounds: Fernando Figueroa con Eugenio Ortiz; José Pavez con Jorge Díaz; ocho rounds: Molisés Pedraza con Juan Toledo y Alberto Chamorro con Miguel Riquelme; diez rounds: Abelardo Siré con Alberto Ibarra.

SE REALIZA MAÑANA.— ACTUARAN PERUANOS, BOLIVIANOS Y CHILENOS.— SE INICIA A LAS 14.30 HORAS

La Federación de Esgrima de Chile, realizará mañana, en su sede de Tarapacá 739, una gala (torneo máximo) de este deporte, a beneficio de las víctimas del sismo del sur.

Para este objeto, ha contado con la importante colaboración de los integrantes de los equipos de Perú y Bolivia, que vienen de intervenir en el Sudamericano de Buenos Aires. Con ellos damas, y varones, se han constituido los equipos que damos a continuación, de 4 tiradores, que actuarán en florete los dos primeros. Y los restantes, en espada y sable.

NOTA ACTIVA: LAS DAMAS. Sin duda que la nota de más relieve de las exhibiciones de estos calificados valores, junto con los chilenos, será la intervención de las damas peruanas y bolivianas. En un gesto común con sus coequipos, contribuirán a la atracción del programa, que se iniciará a las 14.30 horas.

LIQUIDACION DE TERRENOS CON MOTIVO DE LA EJECUCION DE LAS OBRAS DE AGUA POTABLE DE SANTIAGO. COMUNA DE LA FLORIDA EN LA SANTIAGO. CHACRA SAN LUIS

Lote Propietario Superficie Valor
1-a) Hernán Edwards Cruchaga 5.910 m2. \$ 2.723.000
1-b) Carmen Edwards Cruchaga 3.750 m2. \$ 1.745.000

Para reclamar judicialmente de este avalúo, hay un plazo de veinte días, contados desde la última de estas publicaciones.

RAMON ALVAREZ GOLDSACK Intendente de Santiago

GRAN GALA DE ESCRIMA

SE REALIZA MAÑANA.— ACTUARAN PERUANOS, BOLIVIANOS Y CHILENOS.— SE INICIA A LAS 14.30 HORAS

La Federación de Esgrima de Chile, realizará mañana, en su sede de Tarapacá 739, una gala (torneo máximo) de este deporte, a beneficio de las víctimas del sismo del sur.

Para este objeto, ha contado con la importante colaboración de los integrantes de los equipos de Perú y Bolivia, que vienen de intervenir en el Sudamericano de Buenos Aires. Con ellos damas, y varones, se han constituido los equipos que damos a continuación, de 4 tiradores, que actuarán en florete los dos primeros. Y los restantes, en espada y sable.

NOTA ACTIVA: LAS DAMAS. Sin duda que la nota de más relieve de las exhibiciones de estos calificados valores, junto con los chilenos, será la intervención de las damas peruanas y bolivianas. En un gesto común con sus coequipos, contribuirán a la atracción del programa, que se iniciará a las 14.30 horas.

LIQUIDACION DE TERRENOS CON MOTIVO DE LA EJECUCION DE LAS OBRAS DE AGUA POTABLE DE SANTIAGO. COMUNA DE LA FLORIDA EN LA SANTIAGO. CHACRA SAN LUIS

Lote Propietario Superficie Valor
1-a) Hernán Edwards Cruchaga 5.910 m2. \$ 2.723.000
1-b) Carmen Edwards Cruchaga 3.750 m2. \$ 1.745.000

Para reclamar judicialmente de este avalúo, hay un plazo de veinte días, contados desde la última de estas publicaciones.

RAMON ALVAREZ GOLDSACK Intendente de Santiago

SANTIAGO: Peggy Baldwin (P), Roberto Lowy, Luis Carrasco y Jorge Bejerano. BUENOS AIRES: Elizabeth Salja (B), Edgardo Laiter, y los peruanos Sergio y Juan Carmona. MONTEVIDEO: Nora Sobrino (B), Gilberto Paredes (B), Carlos Tijeros (P) y Jaime Moreno. RIO DE JANEIRO: Nora Melba (P), Roberto Lowy, Patricia Ariaza (B) y César Alvarez.

SOLO UN ESCUDO. El valor de las entradas ha sido fijado en un escudo, y se venden desde hoy en la Estación Central de Santiago.

Suspensión momentánea y parcial de servicio eléctrico. Debemos realizar trabajos destinados a mantener en mejores condiciones, cables y líneas del sistema de distribución en el sector en que Ud. vive. No podemos realizar estas obras sin suspender momentáneamente el servicio. Es decir, unos instantes de molestias para Ud., pero, en cambio, un mejor servicio eléctrico para mucho tiempo.

SABADO 4 Y DOMINGO 5 DE JUNIO, ENTRE 7 Y 17 HORAS. Sector No 4 — Barrio Mapocho, Esperanza, Balmaceda, Carrascal.

Sector No 11 — Barrio Balmaceda, Agustinas, Teatinos, R. Cumming.

DOMINGO 5 DE JUNIO, ENTRE 7 Y 17 HORAS. Sector No 11 — Barrio Balmaceda, Santo Domingo, Esperanza, Baquedano, Baquedano.

DOMINGO 5 DE JUNIO, ENTRE 8 Y 12 HORAS. Sector No 10 — Barrio Plaza Italia.

DOMINGO 5 DE JUNIO, ENTRE 8 Y 12 HORAS. Sector No 8 — Barrio San Isidro-Franklin.

DOMINGO 5 DE JUNIO, ENTRE 8 Y 12 HORAS. Sector No 8 — Barrio Sta. Elena-Vicuña Mackenna.

DOMINGO 5 DE JUNIO, ENTRE 8 Y 12 HORAS. Sector No 8 — Barrio Sta. Elena-Vicuña Mackenna.

COMPANIA CHILENA DE ELECTRICIDAD LTDA.

BULLADO CASO DE SOBORNO EN ITALIA

MILAN, 2 (UPI).— Los aficionados al fútbol están indignados por la decisión de la Liga Nacional, que condenó al descenso al club Génova y proscribió para siempre de las nóminas federales al popular jugador Gino Capello, a raíz de un presunto caso de soborno.

La medida de la Liga Nacional contra el club Génova constituye una pena de 28 puntos, el castigo más severo aplicado hasta ahora a un club italiano de primera división. Es la dictó después que Giovanni Cattozzo, zaguero del club Atalanta, de Bergamo, afirmó que Capello habría tratado de persuadirlo de que permitiera que el Génova ganase su partido reciente.

En consecuencia, el club Génova, en la actualidad último en la tabla de posiciones de primera división con un total de 18 puntos, militará en segunda división la temporada próxima, en la que iniciará la actividad con diez puntos menos.

Esto quiere decir que Génova tendrá que ganar en ese circuito cinco matches seguidos para poder llegar al cero, o sea, el nivel en que comienzan su actuación los demás equipos. Como se sabe, una victoria significa dos puntos; un empate, uno; y la derrota, cero.

Conforme al fallo de la Comisión dictaminadora de la Liga, Capello habría tratado de persuadir a Cattozzo que permitiera a los delanteros del Génova atravesar las líneas defensivas de Atalanta.

PERDIERON LOS CHILENOS EN EL TORNEO DE VENECIA. Ayala-Aguirre, lucharon cuatro sets frente a los italianos Pietrangeli-Sirola, en tanto que Patricio Rodríguez perdió ante Sergio Jacobini.— Buen triunfo del brasileño Barnes en Lausana.

VENECIA, 2, (UPI).— El mexicano Mario Llamas y el argentino Eduardo Soriano, pasaron a los cuartos de final del Torneo Internacional de Tenis de Venecia, pero el chileno Patricio Rodríguez y el mexicano Pancho Contreras fueron eliminados.

En individuales, Llamas venció a sí mismo y a los franceses Niel Grinda por seis-tres, y seis-cuatro; Soriano se impuso a Alain Bresson, Francia, seis-cuatro, y seis-dos; Rodríguez fue vencido por Sergio Jacobini, Italia, seis-tres y seis-uno; y Contreras perdió ante Robert Howe, Australia, seis-dos tres-seis, y siete-cinco.

Notas de pesar envía boxeo de Brasil y Uruguay

Las Federaciones de Boxeo de Brasil y Uruguay enviaron conceptuosas notas a su congenera chilena, expresando su hondo pesar por la catástrofe que azotó a la Zona Sur del país.

En la redacción de ambas notas se refleja la sinceridad manifestada en los conceptos emitidos por los dirigentes boxeriles de aquellos dos países amigos.

La Federación Chilena enviará oportunamente sus agradecimientos por tan fina atención de sus congeneres brasileños y uruguayos, con cuyas instituciones siempre se ha mantenido una amistad fraterna.

26 PUGILES EN SELECCION DE PESO LIVIANO. Nuevos agregados. Agregado a la nómina de boxeadores profesionales que dimos a conocer en forma exclusiva, se han sumado ahora tres de Santiago y cinco de las provincias del sur.

Victoria de María Bueno. BIRMINGHAM, INGLATERRA, 2. — (UPI). — María Esther Bueno, eliminó hoy en el cuarto de cuartos de final al tenista inglés Pat Evans, por 6-1 y 6-2. Pasó así a las semifinales del Torneo Prioridad.

En el segundo continuó dominando la señorita Bueno, si bien su antagonista consiguió dos games.

Mañana la campeona brasileña se medirá con la campeona sudáfricana, Fanie Bekker.

Huelga de árbitros habrá en Argentina

ABURRIDOS DE QUE LES PEGUEN. BUENOS AIRES, 2 (UPI).— La próxima fecha del torneo oficial de fútbol se ve amenazada como consecuencia de la decisión de los árbitros de efectuar un paro de 24 horas el domingo próximo.

La decisión fue tomada en una asamblea a la que asistieron más de cien jueces de fútbol, en protesta por las agresiones de que han sido objeto algunos de ellos por parte de jugadores y público.

EQUITADORES CHILENOS REGRESAN ESTA NOCHE. Vienen por la combinación transandina, trayendo sus caballos.

Por la combinación transandina deben arribar, esta noche a Mapocho, los equitadores chilenos que, en viaje a la Olimpiada de Roma, participaron en una competencia internacional que organizó la Federación de Deportes de Argentina, como número de las fiestas de su 150.º aniversario.

La delegación regresa conjuntamente con todos los caballos de salto y adiestramiento, los mismos que viajaron a Argentina, en avión, y que según fumos informados, llegaron en malas condiciones a Buenos Aires.

Los jinetes que regresan en las últimas horas de esta noche a Mendoza, son: capitán, Gastón Zúñiga, Sergio Arredondo, José Méla y Guillermo Aranda; el mayor de carabineros, César Mendoza y el equitador civil, Américo Simonetti.

LAUSANA, Suiza 2 (UPI).— Ronald Barnes, de Brasil, se clasificó para las semifinales de singles de caballeros en el Torneo Internacional de Tenis que se disputa en esta ciudad, mientras que su compatriota Carlos Fernández y el mexicano Antonio Palafox vencieron en sus respectivos matches por la primera rueda de los dobles mixtos.

En individuales, Barnes venció a Rod Mandelstam, Unión Sudáfricana, seis-cero y seis-tres; Rod Laver, Australia, derrotó a Antonio Palafox, México, ocho-seis, y siete-cinco; e István Gulya, Hungría, se impuso a Fernández seis-cuatro y seis-tres. En dobles mixtos, Fernández y Margaret Hellyer, Australia, vencieron a Schulte, Alemania y Dimitri Curzda, Rumania, seis-dos y siete-cinco; y Palafox y Edda Buding, Alemania, derrotó a Wavre y Grimm, Suiza, seis-tres y seis-dos.

2 ANTEOJOS EN... RODOLFO HAMMERSLEY AUSTINIANOS 1090

MUEBLES DE OCASION. Living Normando, tres piezas, \$ 80.000. Living Chippendale, tres piezas, \$ 85.000.

INCREDIBLE! \$ 8.000. UNA MESA Y TRES SILLAS fabricadas con material de primera y por su propio dueño.

CALEFACCIONES ARVIN. PARA TODO VEHICULO. PRECIOS CONVENCIONALES. BELCO LTDA. Alameda 2326 Santiago. Fonos: 94139-97249

Importadora HERMAN GASTELLU S.A.C. EXISTENCIA PERMANENTE DE TODA CLASE DE REPUESTOS Y ACCESORIOS PARA AUTOMOVILES, CAMIONES Y TRACTORES. NEUMATICOS Y LUBRICANTES.

ALAMEDA 1850 CASILLA 32 D. FONOS 82465 SANTIAGO

MINISTERIO DE OBRAS PUBLICAS. Dirección de Vialidad. PROVINCIA DE SANTIAGO. Se solicitan propuestas públicas para ejecutar la provisión de materiales del camino de Lampa a la Carretera Panamericana, por Batuco, Kms. 2.000 al 4.000.





Bonito gesto

Manuel Lanzur es un aprendiz que viajó, hace cerca de tres meses, a Santiago, en busca de nuevos horizontes. Llegó al Hipódromo Chile, inmediatamente se le vio muy simpático. Trabajador, como que es uno de los primeros en llegar a la cancha, se hizo conocido. Presentó sus papeles, pero aún no ha sido aceptado por la Comisión de Patentes que, posiblemente, lo haga en la próxima reunión. Mientras tanto, ¿cómo vive? Para el joven jinete era un problema, y la verdad es que no resultó tanto, ya que los preparadores del Hipódromo, en compensación a su buena voluntad y a su gran empeño, le regalaban la suma de 100 mil pesos para su seguridad momentánea.

Lindo gesto, y seguramente, difícil de olvidar en el joven jinete, que muy emocionado nos pidió cinco minutos públicos sus agradecimientos.

MURIO FLORENTINO GALVAN, EL PREPARADOR DE OLD BOY

Dejó de existir en nuestra capital el ex entrenador Florentino Galván, trainer, entre otros del recordado Old Boy, crack insuperable de nuestras pistas.

Galván, de origen uruguayo, una vez que llegó a nuestra tierra no se movió más de ella y murió considerado un chileno más. Entre los grandes ejemplares que tuvo a su cargo están Caimacán, Vueta Vueta, la Pluma, Melchor y Fosforito. Quienes recuerdan sus hazañas de las pistas lo ubican como el "gran entrenador" del turfman Don Ricardo Lyon, presidente del Club Hípico.

La época de Galván, en lo que a entrenador se refiere, puede ser llamada "época de oro", ya que durante amplios conocimientos, entre otros, José Dalmazo, Humberto Pérez, Pedro Polanco, Martín, José Dalmazo, Joaquín Rodríguez y Pedro Tonelli.



MARITAIN ya está galopando. Todos los días, a las 13 horas, el hijo de Nasr ed Din, montado por su cuidador Juan Vargas, galopa para "irse poniendo" y reaparecer dentro de algún tiempo. Por las mañanas durante una hora, camina por los pasos del Club Hípico como se puede apreciar en el grabado. Ya está recuperando el defensor del "Anita" y cuando vuelva a las pistas será siempre, el buen ejemplar que una vez ganó El Ensayo. Cuando iba a iniciar su diario paseo, Juan Cifuentes, nuestro reportero gráfico, lo traspasó a su máquina, donde aparece acompañado de Julio Surriera (montado) y Juan Vargas, su cuidador.

MARCAS COMERCIALES

- Marcas comerciales solicitadas entre el 12 al 27 de Mayo, inclusive, en Santiago, 1.º de Junio de 1960. Clase 1.-Substancias minerales en bruto. "JOYA" etc. Clase 2.-Bricquetas, briquetas, alquitrán de hulla, etc. "JOYA" etc. Clase 3.-Abonos minerales y fósiles en bruto y elaborados. "JOYA" etc. Clase 4.-Metales, cerámica, ferretería. "JOYA" etc. Clase 5.-Substancias minerales elaboradas, etc. "AMAX", "JOYA" etc. Clase 6.-Residuos de elaboración de minerales. "JOYA" etc. Clase 7.-Piedras elaboradas, cementos, cales, yeso. "LUNIT", "VALTI", "JOYA" etc. Clase 8.-Arboles y vegetales, sus productos en bruto. "JOYA" etc. Clase 9.-Productos textiles vegetales preparados. "JOYA" etc. Clase 10.-Maderas en bruto, trozadas, canteadas, etc. "JOYA" etc. Clase 11.-Alquitranes vegetales, resinas y gomitas en bruto. "JOYA" etc. Clase 12.-Caucho, gutapercha, corcho. "JOYA" etc. Clase 13.-Productos sacarios no refinados. "JOYA" etc. Clase 14.-Piel y cueros sin curtir, etc. "JOYA" etc. Clase 15.-Piel y cueros curtidors, sedas, lanas, crines, etc. "JOYA" etc. Clase 16.-Materias animales óseas, corneas y calcáreas. "JOYA" etc. Clase 17.-Carbones y cales animales. "JOYA" etc. Clase 18.-Productos vegetales y animales, abonos vegetales y animales. "FORMICA", "JOYA" etc. Clase 19.-Aceites y grasas lubricantes y para pintura. "GASLISUR", "PURI-TAN", "TMI", "JOYA" etc. Clase 20.-Adhesivos, pinturas, barnices, pastas. "GOLONDRINA", "LUNIT", "VALTI", "NARAL", "JOYA" etc. Clase 21.-Jabón común y preparaciones para lavar y limpiar. "HC 7", "GAMA", "BLU", "LONDRI", "JOYA" etc. Clase 22.-Vidrios para construcciones. "JOYA" etc. Clase 23.-Cartón piedra, papeles y cartones, embutidos, etc. "JOYA" etc. Clase 24.-Papeles decorativos. "FORMICA", "JOYA" etc. Clase 25.-Cesterías, cedazos, esteras. "JOYA" etc. Clase 26.-Escobas, plumeros, brochas y pinceles. "JOYA" etc. Clase 27.-Efectos de materias diversas no comprendidos en otras clases. "JOYA" etc. Clase 28.-Herramientas, cuchillería, armas blancas, cubiertos y lizas. "JOBS" etc. Clase 29.-Máquinas de coser, tejer, hilar, etc. "JOYA" etc. Clase 30.-Aparatos de servicio higiénico y aseo, planchas. "DAP", "JOYA" etc. Clase 31.-Máquinas y aparatos para imprimir, escribir, copiar. "JOYA" etc. Clase 32.-Aparatos de calefacción, alumbrado y ventilación. "TRANE", "NATIONAL" etc. Clase 33.-Crisoles, retortas, alambiques y aparato para operaciones químicas. "JOYA" etc. Clase 34.-Refrigeradores, filtros, extinguidores de incendio. "IMPERIAL", "TRANE", "JOYA" etc. Clase 35.-Colmenas, incubadoras, jaulas, aparatos para cuidado de animales. "JOYA" etc. Clase 36.-Maquinaria y vehículos. "JOBS" etc. Clase 37.-Telégrafos, teléfonos, radio y señales. "VICTORY", "IRLUZ", "ERICROSSBAR" etc. Clase 38.-Receptáculos de metales preciosos, piezas y obras de ornato. "JOYA" etc. Clase 39.-Receptáculos metálicos, fierro enlozado. "MEALPELAC", "VOLCAN". Clase 40.-Recipientes de madera, cartón, papel, etc. "JOYA" etc. Clase 41.-Recipientes de vidrio, porcelana, loza, etc. "JOYA" etc. Clase 42.-Muebles metálicos y de madera. "VOLCAN", "JOYA" etc. Clase 43.-Hilos, hilados, cordeles. "SUPER-BEL", "JOYA" etc. Clase 44.-Hilazas, filásticas, estopas. "JOYA" etc. Clase 45.-Telas y tejidos. "JOYA" etc. Clase 46.-Ropa de cama, colchones, cortinas. "JOYA" etc. Clase 47.-Ropa de vestir. "MICKEY", "CON-TENTE DI ROMA", "MORLA", "MARGUITS", "JOYA" etc. Clase 48.-Artículos de pasamanería, botone-nería, etc. "JOYA" etc. Clase 49.-Plumas de adorno, plantas y flores artificiales. "JOYA" etc.

- Clase 50.-Calzado. "JOYA" etc.; "CALI-FORNIA". Clase 51.-Sombreros. "JOYA" etc. Clase 52.-Bastones, paraguas, quitasoles, abanicos, carteras, etc. "JOYA" etc. Clase 53.-Papel de fumar y artículos para fumadores, menos tabacos y enciende fuegos. "JOYA" etc. Clase 54.-Piedras y metales preciosos, joyas. "DIAMONT-ITE", "JOYA" etc. Clase 55.-Grabados en materias y piedras no preciosas. "JOYA" etc. Clase 56.-Instrumentos de jugador. "CARA-VELLE", "BARNANGEN". Clase 57.-Productos de perfumería y para el tocador. "ALIANCE", "PRIMOR", "SILK", "COLORLIT", "BABY SOAP", "BABY COLONY", "BABY OIL", "SOCIETE D'HYGIENE DERMATOLOGIQUE DE VICHY", "SOURCE DE BEAUTE", "DERMO SERUM", "SECRET DE VICHY", "FEMME A LA SOURCE", "FLO-RALIA", "CALVIN", "ESCAPEADE", "612 PINAUD", "ICE BLUE", "BURBON", "GOLIA" etc. Clase 58.-Animales vivos, mariscos, carnes frescas, viandas, huevos. "JOYA" etc. Clase 59.-Grasas comestibles. "JOYA" etc. Clase 60.-Leche y productos de lechería. "JOYA" etc. Clase 61.-Alifios y condimentos. "MORI-TOR", "JOYA" etc. Clase 62.-Productos de pastelería, comestibles, fideos y secos. "JOYA" etc. Clase 63.-Harnas, fideos, pan. "JOYA" etc. Clase 64.-Conservas alimenticias no dulces. "AURORA", "JOYA" etc. Clase 65.-Tintas y demás materiales simi-lares. "SAMURAI" etc. Clase 66.-Galería, pastelería, confitería, pastas, jarabes. "JOYA" etc. Clase 67.-Alimentos especiales para niños y enfermos. "MATERLET", "JOYA" etc. Clase 68.-Bebidas analcohólicas, helados. "JOYA" etc. Clase 69.-Vinos y bebidas alcohólicas. "VI-VA FLORE", "JOYA" etc. Clase 70.-Alimentos especiales para animales. "PILLETTA", "JOYA" etc. Clase 71.-Cigarros, cigarrillos y tabacos. "JOYA" etc. Clase 72.-Aparatos y artículos deportivos, juegos y juguetes. "JOYA" etc. Clase 73.-Tabaquería, maletaría y artículos para viajes, pesca y caza. "JOYA" etc. Clase 74.-Telas y ropa impermeables, zapati-las de goma. "JOYA" etc. Clase 75.-Medicinas y productos químicos y farmacéuticos. "ECUAGESIO", "PROSTIGMINE", "JALOU", "KILL-TAL", "VETAL", "STOP", "GULLIVER", "OBEGLIL", "SEM-CODRIN", "DEPRIMIN", "SEM-DRIN", "DUMEX", "ABDECOL", "FARABIN", "MEDULES", "ROCA-DOR", "SOMALGIN", "ROPOISE", "ENDURETS", "TIAZIMIL", "PE-TRINAMID", "ARFOVIT", "PLU-SULIT", "VASULART", "PLU-RO-NIC", "TEMPRA", "DIGLUKALI-NA", "KALGLUCINA", "LUFU", "LUFU METHISCHOL", "PRIMI-TA", "METOPLEX", "NORLUFTA", "INDIOLA", "DIP", "ARLI-VENT", "RIVOTRIL", "B.M.B.", "COLIMIOINA", "LENSEX", "AS-TONEX", "REACTIVAN MERCK", "BARNANGEN" etc. Clase 76.-Abonos artificiales y químicos. "JOYA" etc. Clase 77.-Instrumentos y útiles médicos, etc. "DUMEX", "PURITAN", "APLI-CAL", "JOYA" etc. Clase 78.-Relojes y cronómetros. "JOYA" etc. Clase 79.-Aparatos y útiles cinematográficos y fotográficos. "JOYA" etc. Clase 80.-Instrumentos acústicos y musicales. "PILLETTA", "JOYA" etc. Clase 81.-Artículos de escritorio, papeles, impresos no periódicos. "SIGMA", "CICOMA" etc. Clase 82.-Instrumentos de escritura, papeles, impresos no periódicos. "SIGMA", "CICOMA" etc. Clase 83.-Armas de fuego, explosivos, protec-ción. "JOYA" etc. Clase 84.-Artículos no comprendidos en las demás clases. "JOYA" etc.

Nombres de establecimientos industriales y comerciales "SIGMA", establecimiento comercial en la provincia de Santiago, para la distribución y venta de todos los artículos comprendidos en la clase 79; "JET-COLOR", establecimiento comercial de venta de pinturas en la provincia de Santiago; "RECORD", establecimiento industrial de tintorería, establecimiento comercial de lavandería y lavado en seco en la provincia de Santiago; "DIEMER", establecimiento industrial de fabricación de artículos de la clase 81; "MICKY", establecimiento comercial de venta de artículos de la clase 47, en la provincia de Santiago; "SAMO", establecimiento comercial de venta de artículos de la provincia de Santiago; "DIPROA", establecimiento comercial de venta de productos y abarrotos en la provincia de Santiago; "BARRACA SUR", barra en la provincia de Santiago; "BRASILIA", un club deportivo; "DETEL", salón de belleza en la provincia de Santiago; "WERNER" establecimiento de peluquería, salón de belleza y similares y venta de productos de la clase 57, en la provincia de Santiago; "CASA FLAG", establecimiento comercial de venta de confecciones de señoras y lana para tejer en la provincia de Santiago; "EXIT", empresa de publicidad; "COMAGRI", "COMAGRA", "COMAGRO", oficina de corredores de frutos del país y distribuidores de productos de o para la agricultura en las provincias de Santiago y Valparaíso; "PARIS", establecimiento comercial de pastelería y panadería en la provincia de Santiago; "REGIS-BAL", establecimiento comercial de venta de máquinas registradoras, balanzas, sumadoras, calculadoras y similares y taller mecánico en las provincias de Santiago, Valparaíso y Concepción; "MAXIM", bar, restaurant en la provincia de Santiago; "FARMACIA CENTRAL", establecimiento farmacéutico en la provincia de Valdivia; "GOOL KING", oficina de publicidad en la provincia de Santiago; "FIRENZE", establecimiento comercial de venta de artículos de modas y regalos en la provincia de Santiago; "LA VAN-GUARDIA" etc., compañía de seguros genera-les; "HIDEAWAY", hotel, restaurante, salón de té y similares en la provincia de Santiago; "CASH", sociedad financiera y comercial en la provincia de Santiago; "MARIA ANGELICA", salón de belleza en la provincia de Santiago; "INDELAC", empresa constructora en la provincia de Santiago; "PROVIDENCIA", carni-cería en la provincia de Santiago; "MAGNO-LIA", establecimiento comercial de modas, artículos de fantasía y similares en la provincia de Santiago; "LOS PUNTILLANOS", un con-junto folclórico; "ROYAL", mueblería en la provincia de Santiago; "JOYA" etc., establecimiento comercial de venta y distribución de toda clase de artículos de las clases 1 al 84, en todas las provincias de Chile; establecimiento industrial de fabricación de todos los artículos de las clases 1 al 84; "LA CIGUERA", fábrica de tejidos de punto; "CALIFORNIA", establecimiento comercial de venta de calzado en la provincia de Santiago; "LA BATALLA", imprenta en la provincia de Santiago; "CASH", sociedad financiera y comercial en las provin-cias de Valparaíso y Concepción; "CREDIT CARD", sociedad financiera y comercial en las provincias de Santiago, Valparaíso y Concep-ción; "LOS CUATRO", PROVINCIA, "CARTI-cera", conjunto folclórico; "ONTARIO FILMS", establecimiento comercial de importación y distribución de películas cinematográficas en la provincia de Santiago; "INTESA", razón social; establecimiento comercial de instalaciones tér-micas y sanitarias en la provincia de Santiago; "COPAN", establecimiento comercial de im-portación, exportación, distribución, representación y consignación de artículos alimenticios, maqui-narias, materias primas y mercaderías en general, compra-venta de las mismas especies en todas las provincias de Chile; "LA ROTONDA", restaurante y similares en la provincia de Valparaíso.

HIPODROMO CHILE - Domingo 5 de junio de 1960

Table with race results for Hipódromo Chile on June 5, 1960. It lists various races (Primera, Segunda, Tercera, Cuarta, Quinta, Sexta, Séptima, Octava, Novena, Décima) with details on winners, times, and participants.

CLUB HIPICO - Domingo 5 de junio de 1960

Table with 2 columns: Horses and Owners. Includes names like Aguilón, Guerin, and Greco.

Table with 2 columns: Horses and Owners. Includes names like Bravio, Prejucio, and Raco.

Table with 2 columns: Horses and Owners. Includes names like Alaraco, Atolón, and Tabali.

Table with 2 columns: Horses and Owners. Includes names like Bendo, Brentano, and Iván.

Table with 2 columns: Horses and Owners. Includes names like Inocencia, Alfie, and Lupako.

Table with 2 columns: Horses and Owners. Includes names like Ambiguo, Wagon, and Franciso.

Table with 2 columns: Horses and Owners. Includes names like Balnear, Troló, and Olimpic.

Table with 2 columns: Horses and Owners. Includes names like Apolinio, Blackbush, and Llanecano.

Table with 2 columns: Horses and Owners. Includes names like Salterello, Incienso, and Liao Liao.

Table with 2 columns: Horses and Owners. Includes names like Aldebarán, Amiral, and Narión.

Table with 2 columns: Horses and Owners. Includes names like Bravo, Carril, and Marilla.

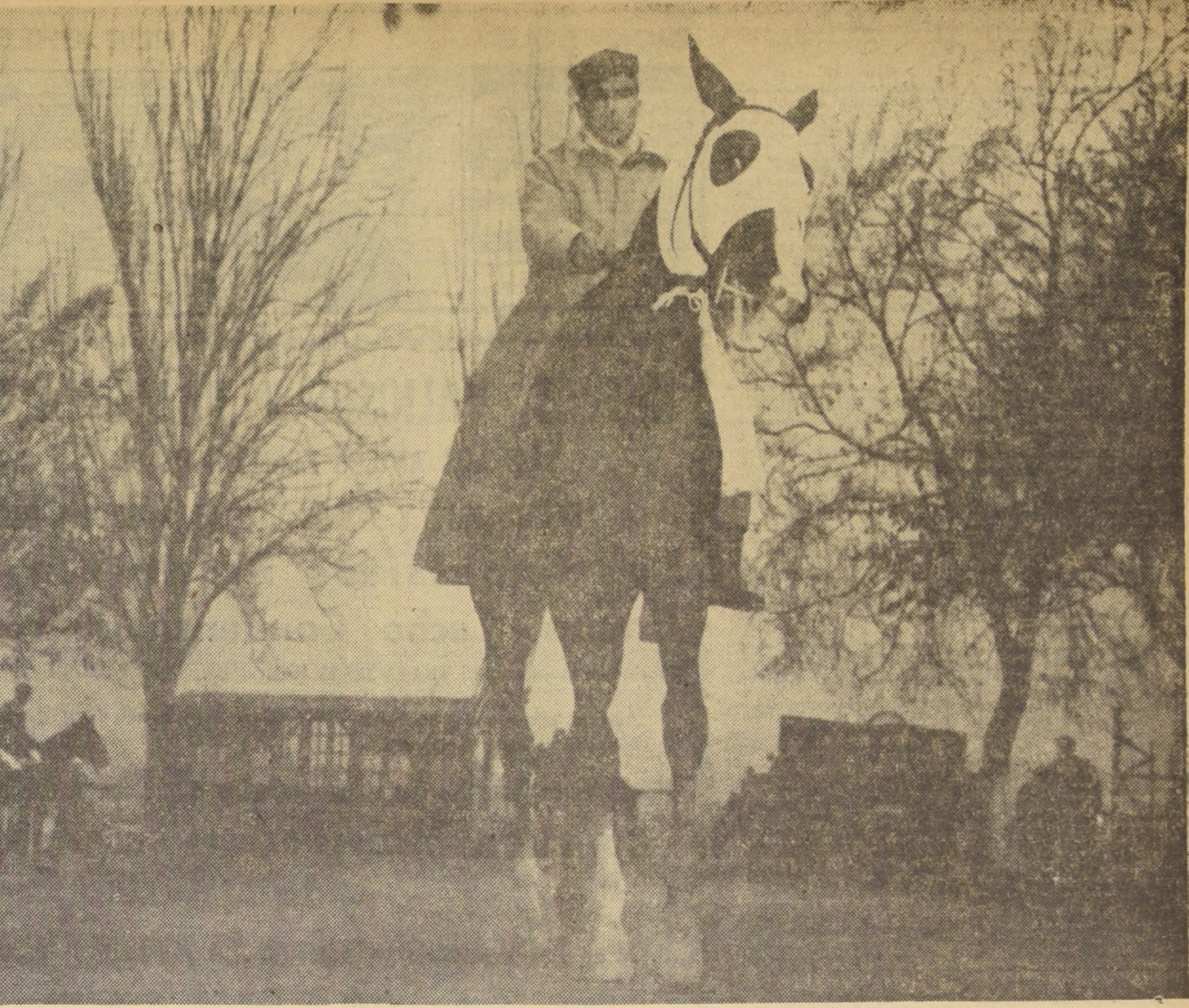

BEN SHAK llegó muy temprano a la pista del Club Hípico y anduvo dos horas. Magnífico entrenamiento para este pupilo de Antonio Bulez, que cada día mejora más. El hijo de Admiral Terak puede sacar provecho del duelo que se entablará entre Baupres y Eulalio, en el interesante clásico del domingo en el Club Hípico.

EN EL CESPED, EULALIO ES UN AUTENTICO CRACK

Debe borrar su mala actuación en la arena del Hipódromo Chile

"Este clásico no me lo pierdo..."

Como todo carrera interesante, esta ha provocado muchos comentarios. Tal vez más de los acostumbrados, pero ¿por qué...? Sencillo porque el lote es más o menos parejo y cada animal tiene un motivo como para tomarlo en cuenta. En la cancha misma preguntamos a los principales "actores" y todos tienen un "vecino", pues todos se ven en muy buenas formas. Muchos son los que aseguran que la carrera será un sensacional "duelo" entre Baupres y Eulalio, primero y último en el "Fuerzas Armadas" corrido el día 21 de mayo. Los partidarios del pupilo de Brechegones, confían en que Baupres, con "galop" a sus rivales en la arena, en el césped, su pista, los hará pedacitos de éxito. Blackbush, por la arena del Club Hípico realizó ayer un excelente apunte, montado por Luis Espinoza que estaba subido de kilos, por 40 segundos y 45 para los 800 metros. Tiene que tomar...

se muy en cuenta esta performance ya que sobre sus lomos llevaba una carga bastante subida. Llanecano, como siempre, apuntando en forma sobresaliente y demostrando que sus dolencias no le merman su gran calidad.

Sobre Apolinio, no se debe olvidar que es reciente ganador en la distancia, por distanciamiento. La pista buena será su gran aliado. Después de mucho tiempo viene nuevamente a esta cancha el portefeño Zorro Veloz. Su última actuación, aquí, fue, en El Ensayo que ganó Martián, el año próximo pasado, donde sólo aventajó a dos competidores. Ahora está aquí en Santiago en poder de Hugo Inca, quien mucho comenta de su pupilo. Está bien y la recta más larga que la del Chile y del Sporting, puede acomodarle a su gran atropellada final. Cerramos nuestro comentario con Reparó, elemento que está en buen estado y que de no sentir la larga ausencia podría como tipo representativo, su calidad demostrada al escoltar a Relevo en El Derby, fue manifiesta. Cuenta además, el hijo de Español Vital con la dirección de uno de los mejores jinetes de nuestro ambiente para pruebas de fondo.

esta carrera de difícil pronóstico asegura, a la primera ins titución turística del país, un numeroso público que pondrá digno marco a este día hípico.

FIGURAS DEL TURF: Enrique Araya D.



Fleuret se ve en gran condición

Puede vencer el domingo en el H. Chile

Muy bien se vio Fleuret en el Hipódromo Chile. Montado por Iván Sandoval, pasó 500 metros en 29 segundos 2 quintos, y repitió en 29", por pista de carrera de bajada. Araucaria, la pupila de Aquiles Petit, fue otro de los animales que impresionaron bien en La Palma. Cubrió 500 metros en 30 segundos clavados, montado por Manuel Castillo. Es una probable ganadora. Otros apuntes, a continuación:

- 500 en 32 3/5 repitió en 31 4/5. JOSELITO, R. Madariaga, y NIQUELADO, S. Yéjiz, 500 en 30 2/5; llegaron iguales. MAGREV, E. Márquez, 500 en 30 3/5. POSITIVO, F. Pizarro, 800 en 50 3/5. COCOTERO, H. Galaz, 1.000 en 1.4. ROMANCERO, M. Lanzur, 500 en 32. EUDITA, J. Toro, 500 en 31 2/5. TANAGUARENA, A. Diaz, 200 en 12. ZALAMERIA, L. Cam, 500 en 32. BERT BASQUE, L. Farmer, 500 en 31 2/5. TORPEDERO, R. Castillo, 500 en 31. BONNIA, J. Aravena, 500 en 32 1/5. SOBERBIO, M. Lanzur, 200 en 12 2/5; repitió en 12 3/5. GUANVE BLANCO, M. AL-igual, 200 en 12 1/5; repitió igual. DISTINGUIDO, J. Aravena, 800 en 51. RIO NUBLE, aprendiz, 500 en 31 2/5. GARROCHISTA, L. Sandoval, 800 en 49 2/5. SILABARIO, aprendiz, 500 en 31 2/5. FILMADA, I. Sandoval, y GOLDEN PLAY, L. Toledo, 500 en 31 2/5; llegaron iguales. FEBTERO, R. Madariaga, 500 en 32 1/5. FLEURET, I. Sandoval, 500 en 29 2/5; repitió en 29, de bajada. BAREDRÁ, Hugo Pilar, 500 en 32. PUERTO NUEVO, L. Toledo, 500 en 33. 9a de Endigada y Pajarero en 1.100 m. con 48 kilos. 3.0 de Pasario en 1.200 metros. 4a serie. Puede. 2.0 de Pasario en 1.200 metros con 48 kilos. Menor distancia. 1.0 de Ceterana en 1.000 en Villa en enero. Nuevo entrenador. 6.0 de Pasario en 1.200 metros con 48 kilos. 4a serie. No figuró en la ganada por Tolina, 1.500 metros, 3a serie. No partió en su anterior. Fue último de Anita Luisa, en el Chile. Penúltimo de El Amanecer en 1.000 metros. Esperan mejorar. Rodó en la ganada por Tonia a Pumlilla, 1.200 metros, 5a kg. 2a de El Amanecer con 52 kilos. 5a la jugó insistió en ella. 8a de Norte Chico en 1.100. Puede ser la sorpresa. Está bien. Último de Good Luck en 1.300 metros cargando 50 kg. Difícil. 2a de El Amanecer en 1.000, 4a serie, cargando 46 kilos. Puede.

Discutido como todos los astros de la fusta, parece aplicar en su vida aquello de que "no importa que habra bien o mal de mí, pero que hablen". Un poco desambigando cuando anda a pie y muy en su lugar cuando se sube a un caballo, tiene apostura de gran jinete. Brazos y piernas de atleta. Ha sido futbolista de nota y gimnasta destacado. Podríamos definirlo, entonces, como un jinete-atleta. Enrique Araya es actualmente el líder de los jockeys, con amplia ventaja, y a esa posición parece estar acostumbrado. De Enrique Araya se ha dicho todo, y queda aún mucho más por decir. Pero hay algo que nadie discute y en lo que todos ponen énfasis: es nuestro mejor jockey. Podría discutirse su personalidad, su comportamiento o tal vez su desazón por todo, pero queda en pie una figura hípica que podría triunfar en el medio más exigente. Chile es tierra de jinetes. Enrique Araya podría ser presentativo. Buen partidor, sereno, valiente y con excelente final, tiene además — como si fuese poco todo — ya citado perfecta idea de la calidad y de las energías del caballo en el que va montado. Es un jockey que arriesga, sin hacer torpezas. En su vida diaria lo rodean muchos. Hay amigos transitorios, que buscan el dato, y amigos para toda la vida. Nos ha confesado que sabe distinguirlos. Ojalá así sea. Pero lo permanente en este gran jinete que es Enrique Araya es su excelente calidad de jockey, su optimismo y su sentido innato para correr caballos. (Por MISTER LONDON.)

"LA CARRERA ES DIFICIL" El 29 de junio vuelve Comando

Augusto Breque estaba en su corral cuando llegamos a preguntarle sobre el resultado que él veía al clásico "Valparaíso Sporting Club". Tranquilo, como es su costumbre, nos dijo: "La carrera es difícil. Eulalio es rival peligroso. No creo que lo que hizo en el Chile lo repita aquí. Todo puede cambiar. Baupres está bien y será difícil rival. Debemos cuidarnos mucho de Reparó..."

Comando, ganador de Tolpán, de punta a punta, en el "Ricardo Searle Lorca", hace ejercicios suaves en estos instantes, ya que no volverá a las pistas hasta el 29 de junio, fecha en que se disputará el premio "Agustín R. Edwards", sobre la distancia de 2.400 metros, con un recompensa de \$ 2.000 al ganador.

10) ARTICULOS PARA EL HOGAR

SOQUETES stretch: Tros pares \$ 1.000; 1.500; 1.800. García Reyes 423. (18) 31 al 13-V-P.

5) ARRIENDOS OFRECEN

ARRIENDO departamento, persona trabajen fuera. Avda. España 427. (15) 5-6 P.

24) BOMBEROS

CUERPO DE BOMBEROS "SAN MIGUEL". Tercera Compañía (En formación). "Unión para servir". Por orden del capitán, cito a ejercicio a la Compañía, para el viernes 3 del presente, a las 21.30 horas. Tenida de trabajo. Punto de reunión, El Cuartel. El comandante. (24) 3-6 P.

11) LA COMPAGNIA POMPIERI "Pompa Italia". D'ordine del signor direttore, convocó la Compañía a reunión solemne por ogni 3 c. m., alle ore 21.30, con motivo della commemorazione del 46.º anniversario della fondazione e distribuzione del premio. Tenida di lavoro con pantaloni scuri. Il segretario. (24) 3-6 P.

25) CITACIONES

COMPANIA Minera de Tocopilla. El directorio, conforme al artículo Tercero transitorio de los Estatutos, convocó a reunión quinientas mil acciones de pago el valor nominal actual de \$ 0,20 cada una, las que se resolvió ofrecer preferentemente a los accionistas, en proporción de tres acciones nuevas por cada dos que posean a la fecha del cierre del Registro de Accionistas. Para estos efectos el Registro de Accionistas permanecerá cerrado desde el día 9 hasta el 11 de junio en curso, ambas fechas inclusive. Los accionistas deberán suscribir y pagar las acciones que les correspondan, dentro del plazo de 15 días, contados desde el 12 de junio en curso, en las oficinas de la sociedad, calle Agustinas 1070, quinto piso, oficina 414. El presidente. (24) 3-6 P.

30) CONSEJOS UTILES

SERVICIO técnico de reparación de refrigeradores: Super Polar, Servel, Interma, Astral. Dirección postal: México 716. Recoleta. (30) 29, 30, 31, 1, 2 y 3-6 P.

MADREMA: reparaciones de estufas y cocinas a gas de parafina. Atención a domicilio. Fono 493105. (12) 31 al 2-VI P.

32) CONSTRUCCION MATERIALES

PLANCHAS de yeso, 5 1/2 x 10 m. Se hacen colocaciones de primer y "Cayastan". Arturo Prat 1754. Teléfono 54164. (32-14-6 P.)

PLANCHAS galvanizadas para techo número 26; 85 x 200; \$ 2.800; 85 x 250; \$ 4.500. Canales bajadas esbeltas, 6 7/8 metro lineal. Píerro redondo, el surtido más completo a precios más bajos. Arturo Prat 1754. Teléfono 54164. (32) 14-6 P.

FIERRO redondo en rollos: 14, \$ 250; 16, \$ 260; 18, \$ 270; 20, \$ 280; 22, \$ 290; 24, \$ 300; 26, \$ 310; 28, \$ 320; 30, \$ 330; 32, \$ 340; 34, \$ 350; 36, \$ 360; 38, \$ 370; 40, \$ 380; 42, \$ 390; 44, \$ 400; 46, \$ 410; 48, \$ 420; 50, \$ 430; 52, \$ 440; 54, \$ 450; 56, \$ 460; 58, \$ 470; 60, \$ 480; 62, \$ 490; 64, \$ 500; 66, \$ 510; 68, \$ 520; 70, \$ 530; 72, \$ 540; 74, \$ 550; 76, \$ 560; 78, \$ 570; 80, \$ 580; 82, \$ 590; 84, \$ 600; 86, \$ 610; 88, \$ 620; 90, \$ 630; 92, \$ 640; 94, \$ 650; 96, \$ 660; 98, \$ 670; 100, \$ 680; 102, \$ 690; 104, \$ 700; 106, \$ 710; 108, \$ 720; 110, \$ 730; 112, \$ 740; 114, \$ 750; 116, \$ 760; 118, \$ 770; 120, \$ 780; 122, \$ 790; 124, \$ 800; 126, \$ 810; 128, \$ 820; 130, \$ 830; 132, \$ 840; 134, \$ 850; 136, \$ 860; 138, \$ 870; 140, \$ 880; 142, \$ 890; 144, \$ 900; 146, \$ 910; 148, \$ 920; 150, \$ 930; 152, \$ 940; 154, \$ 950; 156, \$ 960; 158, \$ 970; 160, \$ 980; 162, \$ 990; 164, \$ 1.000; 166, \$ 1.010; 168, \$ 1.020; 170, \$ 1.030; 172, \$ 1.040; 174, \$ 1.050; 176, \$ 1.060; 178, \$ 1.070; 180, \$ 1.080; 182, \$ 1.090; 184, \$ 1.100; 186, \$ 1.110; 188, \$ 1.120; 190, \$ 1.130; 192, \$ 1.140; 194, \$ 1.150; 196, \$ 1.160; 198, \$ 1.170; 200, \$ 1.180; 202, \$ 1.190; 204, \$ 1.200; 206, \$ 1.210; 208, \$ 1.220; 210, \$ 1.230; 212, \$ 1.240; 214, \$ 1.250; 216, \$ 1.260; 218, \$ 1.270; 220, \$ 1.280; 222, \$ 1.290; 224, \$ 1.300; 226, \$ 1.310; 228, \$ 1.320; 230, \$ 1.330; 232, \$ 1.340; 234, \$ 1.350; 236, \$ 1.360; 238, \$ 1.370; 240, \$ 1.380; 242, \$ 1.390; 244, \$ 1.400; 246, \$ 1.410; 248, \$ 1.420; 250, \$ 1.430; 252, \$ 1.440; 254, \$ 1.450; 256, \$ 1.460; 258, \$ 1.470; 260, \$ 1.480; 262, \$ 1.490; 264, \$ 1.500; 266, \$ 1.510; 268, \$ 1.520; 270, \$ 1.530; 272, \$ 1.540; 274, \$ 1.550; 276, \$ 1.560; 278, \$ 1.570; 280, \$ 1.580; 282, \$ 1.590; 284, \$ 1.600; 286, \$ 1.610; 288, \$ 1.620; 290, \$ 1.630; 292, \$ 1.640; 294, \$ 1.650; 296, \$ 1.660; 298, \$ 1.670; 300, \$ 1.680; 302, \$ 1.690; 304, \$ 1.700; 306, \$ 1.710; 308, \$ 1.720; 310, \$ 1.730; 312, \$ 1.740; 314, \$ 1.750; 316, \$ 1.760; 318, \$ 1.770; 320, \$ 1.780; 322, \$ 1.790; 324, \$ 1.800; 326, \$ 1.810; 328, \$ 1.820; 330, \$ 1.830; 332, \$ 1.840; 334, \$ 1.850; 336, \$ 1.860; 338, \$ 1.870; 340, \$ 1.880; 342, \$ 1.890; 344, \$ 1.900; 346, \$ 1.910; 348, \$ 1.920; 350, \$ 1.930; 352, \$ 1.940; 354, \$ 1.950; 356, \$ 1.960; 358, \$ 1.970; 360, \$ 1.980; 362, \$ 1.990; 364, \$ 2.000; 366, \$ 2.010; 368, \$ 2.020; 370, \$ 2.030; 372, \$ 2.040; 374, \$ 2.050; 376, \$ 2.060; 378, \$ 2.070; 380, \$ 2.080; 382, \$ 2.090; 384, \$ 2.100; 386, \$ 2.110; 388, \$ 2.120; 390, \$ 2.130; 392, \$ 2.140; 394, \$ 2.150; 396, \$ 2.160; 398, \$ 2.170; 400, \$ 2.180; 402, \$ 2.190; 404, \$ 2.200; 406, \$ 2.210; 408, \$ 2.220; 410, \$ 2.230; 412, \$ 2.240; 414, \$ 2.250; 416, \$ 2.260; 418, \$ 2.270; 420, \$ 2.280; 422, \$ 2.290; 424, \$ 2.300; 426, \$ 2.310; 428, \$ 2.320; 430, \$ 2.330; 432, \$ 2.340; 434, \$ 2.350; 436, \$ 2.360; 438, \$ 2.370; 440, \$ 2.380; 442, \$ 2.390; 444, \$ 2.400; 446, \$ 2.410; 448, \$ 2.420; 450, \$ 2.430; 452, \$ 2.440; 454, \$ 2.450; 456, \$ 2.460; 458, \$ 2.470; 460, \$ 2.480; 462, \$ 2.490; 464, \$ 2.500; 466, \$ 2.510; 468, \$ 2.520; 470, \$ 2.530; 472, \$ 2.540; 474, \$ 2.550; 476, \$ 2.560; 478, \$ 2.570; 480, \$ 2.580; 482, \$ 2.590; 484, \$ 2.600; 486, \$ 2.610; 488, \$ 2.620; 490, \$ 2.630; 492, \$ 2.640; 494, \$ 2.650; 496, \$ 2.660; 498, \$ 2.670; 500, \$ 2.680; 502, \$ 2.690; 504, \$ 2.700; 506, \$ 2.710; 508, \$ 2.720; 510, \$ 2.730; 512, \$ 2.740; 514, \$ 2.750; 516, \$ 2.760; 518, \$ 2.770; 520, \$ 2.780; 522, \$ 2.790; 524, \$ 2.800; 526, \$ 2.810; 528, \$ 2.820; 530, \$ 2.830; 532, \$ 2.840; 534, \$ 2.850; 536, \$ 2.860; 538, \$ 2.870; 540, \$ 2.880; 542, \$ 2.890; 544, \$ 2.900; 546, \$ 2.910; 548, \$ 2.920; 550, \$ 2.930; 552, \$ 2.940; 554, \$ 2.950; 556, \$ 2.960; 558, \$ 2.970; 560, \$ 2.980; 562, \$ 2.990; 564, \$ 3.000; 566, \$ 3.010; 568, \$ 3.020; 570, \$ 3.030; 572, \$ 3.040; 574, \$ 3.050; 576, \$ 3.060; 578, \$ 3.070; 580, \$ 3.080; 582, \$ 3.090; 584, \$ 3.100; 586, \$ 3.110; 588, \$ 3.120; 590, \$ 3.130; 592, \$ 3.140; 594, \$ 3.150; 596, \$ 3.160; 598, \$ 3.170; 600, \$ 3.180; 602, \$ 3.190; 604, \$ 3.200; 606, \$ 3.210; 608, \$ 3.220; 610, \$ 3.230; 612, \$ 3.240; 614, \$ 3.250; 616, \$ 3.260; 618, \$ 3.270; 620, \$ 3.280; 622, \$ 3.290; 624, \$ 3.300; 626, \$ 3.310; 628, \$ 3.320; 630, \$ 3.330; 632, \$ 3.340; 634, \$ 3.350; 636, \$ 3.360; 638, \$ 3.370; 640, \$ 3.380; 642, \$ 3.390; 644, \$ 3.400; 646, \$ 3.410; 648, \$ 3.420; 650, \$ 3.430; 652, \$ 3.440; 654, \$ 3.450; 656, \$ 3.460; 658, \$ 3.470; 660, \$ 3.480; 662, \$ 3.490; 664, \$ 3.500; 666, \$ 3.510; 668, \$ 3.520; 670, \$ 3.530; 672, \$ 3.540; 674, \$ 3.550; 676, \$ 3.560; 678, \$ 3.570; 680, \$ 3.580; 682, \$ 3.590; 684, \$ 3.600; 686, \$ 3.610; 688, \$ 3.620; 690, \$ 3.630; 692, \$ 3.640; 694, \$ 3.650; 696, \$ 3.660; 698, \$ 3.670; 700, \$ 3.680; 702, \$ 3.690; 704, \$ 3.700; 706, \$ 3.710; 708, \$ 3.720; 710, \$ 3.730; 712, \$ 3.740; 714, \$ 3.750; 716, \$ 3.760; 718, \$ 3.770; 720, \$ 3.780; 722, \$ 3.790; 724, \$ 3.800; 726, \$ 3.810; 728, \$ 3.820; 730, \$ 3.830; 732, \$ 3.840; 734, \$ 3.850; 736, \$ 3.860; 738, \$ 3.870; 740, \$ 3.880; 742, \$ 3.890; 744, \$ 3.900; 746, \$ 3.910; 748, \$ 3.920; 750, \$ 3.930; 752, \$ 3.940; 754, \$ 3.950; 756, \$ 3.960; 758, \$ 3.970; 760, \$ 3.980; 762, \$ 3.990; 764, \$ 4.000; 766, \$ 4.010; 768, \$ 4.020; 770, \$ 4.030; 772, \$ 4.040; 774, \$ 4.050; 776, \$ 4.060; 778, \$ 4.070; 780, \$ 4.080; 782, \$ 4.090; 784, \$ 4.100; 786, \$ 4.110; 788, \$ 4.120; 790, \$ 4.130; 792, \$ 4.140; 794, \$ 4.150; 796, \$ 4.160; 798, \$ 4.170; 800, \$ 4.180; 802, \$ 4.190; 804, \$ 4.200; 806, \$ 4.210; 808, \$ 4.220; 810, \$ 4.230; 812, \$ 4.240; 814, \$ 4.250; 816, \$ 4.260; 818, \$ 4.270; 820, \$ 4.280; 822, \$ 4.290; 824, \$ 4.300; 826, \$ 4.310; 828, \$ 4.320; 830, \$ 4.330; 832, \$ 4.340; 834, \$ 4.350; 836, \$ 4.360; 838, \$ 4.370; 840, \$ 4.380; 842, \$ 4.390; 844, \$ 4.400; 846, \$ 4.410; 848, \$ 4.420; 850, \$ 4.430; 852, \$ 4.440; 854, \$ 4.450; 856, \$ 4.460; 858, \$ 4.470; 860, \$ 4.480; 862, \$ 4.490; 864, \$ 4.500; 866, \$ 4.510; 868, \$ 4.520; 870, \$ 4.530; 872, \$ 4.540; 874, \$ 4.550; 876, \$ 4.560; 878, \$ 4.570; 880, \$ 4.580; 882, \$ 4.590; 884, \$ 4.600; 886, \$ 4.610; 888, \$ 4.620; 890, \$ 4.630; 892, \$ 4.640; 894, \$ 4.650; 896, \$ 4.660; 898, \$ 4.670; 900, \$ 4.680; 902, \$ 4.690; 904, \$ 4.700; 906, \$ 4.710; 908, \$ 4.720; 910, \$ 4.730; 912, \$ 4.740; 914, \$ 4.750; 916, \$ 4.760; 918, \$ 4.770; 920, \$ 4.780; 922, \$ 4.790; 924, \$ 4.800; 926, \$ 4.810; 928, \$ 4.820; 930, \$ 4.830; 932, \$ 4.840; 934, \$ 4.850; 936, \$ 4.860; 938, \$ 4.870; 940, \$ 4.880; 942, \$ 4.890; 944, \$ 4.900; 946, \$ 4.910; 948, \$ 4.920; 950, \$ 4.930; 952, \$ 4.940; 954, \$ 4.950; 956, \$ 4.960; 958, \$ 4.970; 960, \$ 4.980; 962, \$ 4.990; 964, \$ 5.000; 966, \$ 5.010; 968, \$ 5.020; 970, \$ 5.030; 972, \$ 5.040; 974, \$ 5.050; 976, \$ 5.060; 978, \$ 5.070; 980, \$ 5.080; 982, \$ 5.090; 984, \$ 5.100; 986, \$ 5.110; 988, \$ 5.120; 990, \$ 5.130; 992, \$ 5.140; 994, \$ 5.150; 996, \$ 5.160; 998, \$ 5.170; 1000, \$ 5.180; 1002, \$ 5.190; 1004, \$ 5.200; 1006, \$ 5.210; 1008, \$ 5.220; 1010, \$ 5.230; 1012, \$ 5.240; 1014, \$ 5.250; 1016, \$ 5.260; 1018, \$ 5.270; 1020, \$ 5.280; 1022, \$ 5.290; 1024, \$ 5.300; 1026, \$ 5.310; 1028, \$ 5.320; 1030, \$ 5.330; 1032, \$ 5.340; 1034, \$ 5.350; 1036, \$ 5.360; 1038, \$ 5.370; 1040, \$ 5.380; 1042, \$ 5.390; 1044, \$ 5.400; 1046, \$ 5.410; 1048, \$ 5.420; 1050, \$ 5.430; 1052, \$ 5.440; 1054, \$ 5.450; 1056, \$ 5.460; 1058, \$ 5.470; 1060, \$ 5.480; 1062, \$ 5.490; 1064, \$ 5.500; 1066, \$ 5.510; 1068, \$ 5.520; 1070, \$ 5.530; 1072, \$ 5.540; 1074, \$ 5.550; 1076, \$ 5.560; 1078, \$ 5.570; 1080, \$ 5.580; 1082, \$ 5.590; 1084, \$ 5.600; 1086, \$ 5.610; 1088, \$ 5.620; 1090, \$ 5.630; 1092, \$ 5.640; 1094, \$ 5.650; 1096, \$ 5.660; 1098, \$ 5.670; 1100, \$ 5.680; 1102, \$ 5.690; 1104, \$ 5.700; 1106, \$ 5.710; 1108, \$ 5.720; 1110, \$ 5.730; 1112, \$ 5.740; 1114, \$ 5.750; 1116, \$ 5.760; 1118, \$ 5.770; 1120, \$ 5.780; 1122, \$ 5.790; 1124, \$ 5.800; 1126, \$ 5.810; 1128, \$ 5.820; 1130, \$ 5.830; 1132, \$ 5.840; 1134, \$ 5.850; 1136, \$ 5.860; 1138, \$ 5.870; 1140, \$ 5.880; 1142, \$ 5.890; 1144, \$ 5.900; 1146, \$ 5.910; 1148, \$ 5.920; 1150, \$ 5.930; 1152, \$ 5.940; 1154, \$ 5.950; 1156, \$ 5.960; 1158, \$ 5.970; 1160, \$ 5.980; 1162, \$ 5.990; 1164, \$ 6.000; 1166, \$ 6.010; 1168, \$ 6.020; 1170, \$ 6.030; 1172, \$ 6.040; 1174, \$ 6.050; 1176, \$ 6.060; 1178, \$ 6.070; 1180, \$ 6.080; 1182, \$ 6.090; 1184, \$ 6.100; 1186, \$ 6.110; 1188, \$ 6.120; 1190, \$ 6.130; 1192, \$ 6.140; 1194, \$ 6.150; 1196, \$ 6.160; 1198, \$ 6.170; 1200, \$ 6.180; 1202, \$ 6.190; 1204, \$ 6.200; 1206, \$ 6.210; 1208, \$ 6.220; 1210, \$ 6.230; 1212, \$ 6.240; 1214, \$ 6.250; 1216, \$ 6.260; 1218, \$ 6.270; 1220, \$ 6.280; 1222, \$ 6.290; 1224, \$ 6.300; 1226, \$ 6.310; 1228, \$ 6.320; 1230, \$ 6.330; 1232, \$ 6.340; 1234, \$ 6.350; 1236, \$ 6.360; 1238, \$ 6.370; 1240, \$ 6.380; 1242, \$ 6.390; 1244, \$ 6.400; 1246, \$ 6.410; 1248, \$ 6.420; 1250, \$ 6.430; 1252, \$ 6.440; 1254, \$ 6.450; 1256, \$ 6.460; 1258, \$ 6.470; 1260, \$ 6.480; 1262, \$ 6.490; 1264, \$ 6.500; 1266, \$ 6.510; 1268, \$ 6.520; 1270, \$ 6.530; 1272, \$ 6.540; 1274, \$ 6.550; 1276, \$ 6.560; 1278, \$ 6.570; 1280, \$ 6.580; 1282, \$ 6.590; 1284, \$ 6.600; 1286, \$ 6.610; 1288, \$ 6.620; 1290, \$ 6.630; 1292, \$ 6.640; 1294, \$ 6.650; 1296, \$ 6.660; 1298, \$ 6.670; 1300, \$ 6.680; 1302, \$ 6.690; 1304, \$ 6.700; 1306, \$ 6.710; 1308, \$ 6.720; 1310, \$ 6.730; 1312, \$ 6.740; 1314, \$ 6.750; 1316, \$ 6.760; 1318, \$ 6.770; 1320, \$ 6.780; 1322, \$ 6.790; 1324, \$ 6.800; 1326, \$ 6.810; 1328, \$ 6.820; 1330, \$ 6.830; 1332, \$ 6.840; 1334, \$ 6.850; 1336, \$ 6.860; 1338, \$ 6.870; 1340, \$ 6.880; 1342, \$ 6.890; 1344, \$ 6.900; 1346, \$ 6.910; 1348, \$ 6.920; 1350, \$ 6.930; 1352, \$ 6.940; 1354, \$ 6.950; 1356, \$ 6.960; 1358, \$ 6.970; 1360, \$ 6.980; 1362, \$ 6.990; 1364, \$ 7.000; 1366, \$ 7.010; 1368, \$ 7.020; 1370, \$ 7.030; 1372, \$ 7.040; 1374, \$ 7.050; 1376, \$ 7.060; 1378, \$ 7.070; 1380, \$ 7.080; 1382, \$ 7.090; 1384, \$ 7.100; 1386, \$ 7.110; 1388, \$ 7.120; 1390, \$ 7.130; 1392, \$ 7.140; 1394, \$ 7.150; 1396, \$ 7.160; 1398, \$ 7.170; 1400, \$ 7.180; 1402, \$ 7.190; 1404, \$ 7.200; 1406, \$ 7.210; 1408, \$ 7.220; 1410, \$ 7.230; 1412, \$ 7.240; 1414, \$ 7.250; 1416, \$ 7.260; 1418, \$ 7.270; 1420, \$ 7.280; 1422, \$ 7.290; 1424, \$ 7.300; 1426, \$ 7.310; 1428, \$ 7.320; 1430, \$ 7.330; 1432, \$ 7.340; 1434, \$ 7.350; 1436, \$ 7.360; 1438, \$ 7.370; 1440, \$ 7.380; 1442, \$ 7.390; 1444, \$ 7.400; 1446, \$ 7.410; 1448, \$ 7.420; 1450, \$ 7.430; 1452, \$ 7.440; 1454, \$ 7.450; 1456, \$ 7.460; 1458, \$ 7.470; 1460, \$ 7.480; 1462, \$ 7.490; 1464, \$ 7.500; 1466, \$ 7.510; 1468, \$ 7.520; 1470, \$ 7.530; 1472, \$ 7.540; 1474, \$ 7.550; 1476, \$ 7.560; 1478, \$ 7.570; 1480, \$ 7.580; 1482, \$ 7.590; 1484, \$ 7.600; 1486, \$ 7.610; 1488, \$ 7.620; 1490, \$ 7.630; 1492, \$ 7.640; 1494, \$ 7.650; 1496, \$ 7.660; 1498, \$ 7.670; 1500, \$ 7.680; 1502, \$ 7.690; 1504, \$ 7.700; 1506, \$ 7.710; 1508, \$ 7.720; 1510, \$ 7.730; 1512, \$ 7.740; 1514, \$ 7.750; 1516, \$ 7.760; 1518, \$ 7.770; 1520, \$ 7.780; 1522, \$ 7.790; 1524, \$ 7.800; 1526, \$ 7.810; 1528, \$ 7.820; 1530, \$ 7.830; 1532, \$ 7.840; 1534, \$ 7.850; 1536, \$ 7.860; 1538, \$ 7.870; 1540, \$ 7.880; 1542, \$ 7.890; 1544, \$ 7.900; 1546, \$ 7.910; 1548, \$ 7.920; 1550, \$ 7.930; 1552, \$ 7.940; 1554, \$ 7.950; 1556, \$ 7.960; 1558, \$ 7.970; 1560, \$ 7.980; 1562, \$ 7.990; 1564, \$ 8.000; 1566, \$ 8.010; 1568, \$ 8.020; 1570, \$ 8.030; 1572, \$ 8.040; 1574, \$ 8.050; 1576, \$ 8.060; 1578, \$ 8.070; 1580, \$ 8.080; 1582, \$ 8.090; 1584, \$ 8.100; 1586, \$ 8.110; 1588, \$ 8.120; 1590, \$ 8.130; 1592, \$ 8.140; 1594, \$ 8.150; 1596, \$ 8.160; 1598, \$ 8.170; 1600, \$ 8.180; 1602, \$ 8.190; 1604, \$ 8.200; 1606, \$ 8.210; 1608, \$ 8.220; 1610, \$ 8.230; 1612, \$ 8.240; 1614, \$ 8.250; 1616, \$ 8.260; 1618, \$ 8.270; 1620, \$ 8.280; 1622, \$ 8.290; 1624, \$ 8.300; 1626, \$ 8.310; 1628, \$ 8.320; 1630, \$ 8.330; 1632, \$ 8.340; 1634, \$ 8.350; 1636, \$ 8.360; 1638, \$ 8.370; 1640, \$ 8.380; 1642, \$ 8.390; 1644, \$ 8.400; 1646, \$ 8.410; 1648, \$ 8.420; 1650, \$ 8.430; 1652, \$ 8.440; 1654, \$ 8.450; 1656, \$ 8.460; 1658, \$ 8.470; 1660, \$ 8.480; 1662, \$ 8.490; 1664, \$ 8.500; 1666, \$ 8.510; 1668, \$ 8.520; 1670, \$ 8.530; 1672, \$ 8.540; 1674, \$ 8.550; 1676, \$ 8.56

# Cómo evitar las colas para ver "Ben-Hur" en el Metro

Han sido terminados los preparativos para adoptar e iniciar un sistema de reserva de localidades por correo para las exhibiciones corrientes de la película "Ben Hur" en el Nuevo Teatro Metro, con el fin de satisfacer la demanda de entradas del público con semanas de anticipación a la reapertura de la sala, que actualmente se encuentra en plena transformación.

Estas funciones corrientes se iniciarán una vez terminada la serie de premieres, que ocuparán la pantalla del Nuevo Teatro Metro, desde su reapertura la noche del martes 28 de junio hasta el 2 de julio inclusive, y que se llevarán a cabo con fines benéficos y parcialmente a favor de los damnificados en la catástrofe sísmica del sur. El sistema de las reservas es muy sencillo y su propósito es evitar las largas esperas frente a las boleterías. Con estos fines, se publicarán en la prensa cupones especiales, los cuales también se harán circular por otros medios. Los que desean hacer la reserva de localidades numeradas, no tendrán sino que llenar el cupón y entregarlo o enviarlo al Nuevo Teatro Metro (Casilla 3837, Santiago), indicando sus preferencias y adjuntando en cheque o giro postal el valor de las entradas solicitadas, las cuales, tan pronto sea posible, serán enviadas por correo a los interesados.

En caso de no disponer de cupones, los interesados podrán hacer sus reservas mediante una simple carta, mencionando en ella sus requerimientos.

## PEREJIL HOY T. SATCH HOY



HUMBERTO ONETTO, uno de los jóvenes elementos con que cuenta la Ciudad de Comedias Cómicas Leguía-Córdoba. En "PEREJIL", interpreta el triple papel de El Canario, Zorri-cueta, un sastre amañerado, y, finalmente, un joven de la aristocracia, pero sin un centavo en los bolsillos. La exitosa comedia-musical de Rivas, Lugoz, con música de Clara Solovera, se presenta hoy y todos los días en vermut y noche, en el Teatro SATCH, a precios populares. De lunes a viernes, \$ 600 y \$ 400. Sábados, domingos y festivos, \$ 800 y \$ 500. Lo invitamos a usted a pasar un momento agradable con la graciosa comedia musical "PEREJIL", en el Teatro SATCH.

## MIRILLA INDISCRETA

Evry Norland, la hermosa mujer danesa de James Darren, dijo que no hacía películas en Hollywood porque se parece demasiado a Kim Novak.

## Espectáculos de Beneficio

Mañana, en el auditorium de Radio Corporación, el programa del Abuelito Carlos anuncia una velada artística, a beneficio de los damnificados del sur, que se inicia a las 16 horas. El próximo lunes, el Goyescas dedicará sus shows de la hora del té y de la noche, a reunir fondos para el sur. Los artistas donarán sus sueldos de esa fecha para la misma causa. El domingo 12, en el Teatro Radial Infantil de Tía Oriana, organiza un festival en que participarán diversas compañías infantiles.

## "Del Obelisco al Mapocho", sigue triunfando en el Opera

Con Tito Lusiardo y muchas atracciones. La revista más espectacular que se presenta en Santiago, junto a Alfredo Barbieri y Don Pelele, las vedettes Nora Núñez y Dorita Burgos, el ballet de Enrique Brown, el sensacional número de Los Perlas Opera, con los teatros Nacional y Malpo de Buenos Aires. En ella se reúnen decenas de artistas de gran cartel, para animar la revista "Del Obelisco al Mapocho".

## ¡¡La Pérgola de las Flores!!

HOY: FUNCIONES DE VERMUT Y NOCHE. DOMINGO: MATINEE A LAS 3.30 Y VERMUT A LAS 7 P.M. Con singular entusiasmo continúan las representaciones de "La Pérgola de las Flores", la comedia más taquillera de todos los tiempos. Hoy en la sala Camilo Henríquez hay dos funciones de vermut y noche. Mañana sábado, funciones dobles. Domingo: matinee a las 3.30 P.M. y vermut a las 7. Hay una boletería especial que atiende la venta de localidades anticipadas. Se ruega reservarse con tiempo.

**INSTITUTO DE EXTENSION MUSICAL**  
**Orquesta Sinfónica de Chile**

**TEATRO ASTOR**  
Hoy viernes, a las 19 horas  
**QUINTO CONCIERTO DE LA XIX TEMPORADA OFICIAL**

**PROGRAMA:**  
ALLENDE: "La voz de las calles"  
BARTOK: "Concierto para piano No. 3"  
DEBUSSY: "La siesta del fauno"  
RAVEL: "Dafnis y Cloe", 2.º Suite

Director: Luis Herrera de la Fuente.  
Solista: Herminia Raccagni.

PREFERENCIA ..... E° 2,90  
PLATEA BAJA ..... 2,30

Este concierto será transmitido directamente por CB 114 Radio Corporación.

**ILUSTRE MUNICIPALIDAD DE SANTIAGO**  
**Teatro Municipal**  
**ORQUESTA FILARMÓNICA DE CHILE**  
6a. Temporada Oficial

**HOY VIERNES, A LAS 19 HORAS**  
**4.º CONCIERTO DE ABONO**

Director: **ROQUE CORDERO**  
Solista: **JUAN CORREA** (clarinete)

**PROGRAMA:**  
COQUE CORDERO: Adagio Trágico (1a. audición)  
ROQUE CORDERO: Sinfonía No. 1, en Mi bemol (1a. audición)  
MOZART: Concerto en La mayor, para clarinete y Orq., K. V. 622  
MENDELSSHOHN: "La gruta de Fingall", obertura

Las entradas sobrantes de abono en venta en boleterías.

**PRECIOS:**  
SILLON DE ORQUESTA ..... E° 2,60  
PLATEA BAJA ..... 2,50  
SILLA, PALCO DE la ..... 2,50  
PLATEA PALCO DE 2a. .... 2,00  
BALCON ..... 1,30  
ANFITEATRO PREFERENCIA ..... 0,90  
ANFITEATRO GENERAL ..... 0,60  
GALERIA ..... 0,30

NOTA: Una vez comenzada la función, a las 19 horas en punto, no se permitirá el acceso a la sala, por disposición Alcaldicia.

**¡GANADORA DE 11 OSCARES, INCLUYENDO EL PREMIO A LA MEJOR PELICULA DEL AÑO!**

**GRAN PREMIERE**  
**MARTES JUNIO 28**

**RECANICOLOR**  
Filmada en **CAMARAS 65**

**METRO GOLDWYN-MAYER**  
presenta la obra maestra de **WILLIAM WYLER**

**¡ IMPORTANTE !**  
"BEN-HUR" no se exhibirá en ningún otro teatro de Santiago, o a precios de entrada inferiores, durante un año.

**REAPERTURA de la Sala más moderna de Chile!**  
¡Un acontecimiento para todo Santiago!

**CUPON "BEN-HUR"**  
Rango en donde ..... entrada correspondiente para

Funciones corrientes: **VERMOUTH**, diariamente a las 7 P.M. E° 1.-  
**MATINEES**, los miércoles, sábados, domingos y festivos a las 2.30 P.M. E° 1.-

**RESERVA DE ENTRADAS PARA "BEN-HUR":**  
Llene y entregue, o envíe el cupón del lado al Teatro Metro (Casilla 3837 - Santiago)

**BANDERA 141 TELEF. 8.3361**

**TEATROS**

ANTONIO VARAS (Morande 23, teléfono 61200). — Instituto del Teatro V: La ópera de tres cretanos.

CAMILO HENRIQUEZ (Amanués, tel. 31, fono 8858). — V. y N.: Teatro de Ensayo. La pérgola de las flores.

ASTOR (Estado y Huérfanos, teléfono 38212). — Orquesta Sinfónica de Chile. V: Quinto concierto temporada oficial.

MUNICIPAL (Agustinas esquina San Antonio, teléfono 31407). — Orquesta Filarmónica de Chile. V: Cuarto concierto de abono.

PEREJIL (Huérfanos 735, teléfono 3114). — Compañía de los Cuatro. — V. y N.: El hombre que se convirtió en perro. Cuatro días de verano.

SATCH (San Diego 242, teléfono 4010). — Compañía Leguía-Córdoba. V. y N.: Perejil.

ITALIA (San Diego 242, teléfono 4010). — Compañía Jorge Quevedo. — V. y N.: Don Lucas Gómez.

**REVISTAS**

COUSINO (San Ignacio 1249, teléfono 5657). — Compañía de Revistas. Humoresque. — V. y N.: Coléctos al abordaje.

IMPERIAL (San Diego 1344, teléfono 5112). — Compañía de Revistas. Esto está que arde.

OPERA (Huérfanos 37, teléfono 3019). — Compañía de Revistas. Obelisco al Mapocho. Ballet de Enrique Brown.

PRINCESA (Avenida Recoleta 348, teléfono 37266). — Compañía de Revistas. Pícarosque. — V. y N.: Donde y con las manos en los bolsillos.

**CINES (HORARIO FIJO)**

ASTOR (Estado y Huérfanos, teléfono 42112). — M. y N.: Su amor era el océano.

ALCAZAR (Avenida Brasil 373, teléfono 8012). — M. y N.: Su amor era el océano.

BANDERA (Bandera 18, teléfono 80111-80112). — M. S. V. y N.: La princesa.

CALIFORNIA (Irrazaval 1564, teléfono 498061). — M. V. y N.: Mi amada infiel.

CAPRI (Monjitas 825). — M. V. y N.: Cuando lloran los violines.

CENTRAL (Huérfanos 930, teléfono 33155). — M. V. y N.: Los asesinos de Nuremberg.

CELVANTES (Matisa Cossío 134, teléfono 381894). — M. V. y N.: El travieso Bomberg.

DANTE (Washington 26, teléfono 33155). — M. V. y N.: Anatomía de un asesino.

DUCAL (Agustinas 777, teléfonos 35375). — M. V. y N.: De repente en el verano.

EL GOLF (Avenida Apoquindo 614, teléfono 48046). — M. V. y N.: Operación fallida.

HUELFANOS (Huérfanos 979, teléfono 31603). — M. V. y N.: Desnúdate doctora.

HUÉRFANOS (Huérfanos 930). — M. V. y N.: Viento de primavera.

IMPERIO (Estado 235, teléfono 397960). — M. V. y N.: La gran guerra.

REINO (Huérfanos 846, teléfono 32838). — M. V. y N.: Sin talento para matar.

LAS LILAS (Eliodoro Yáñez esquina J. de Dios, teléfono 43116). — M. V. y N.: La muchacha de las salinas.

LIDO (Huérfanos 680, teléfono 34366). — M. S. V. y N.: Jaquetta de una mujer.

LO CASTILLO (Villavea y Goyeneche, teléfono 48191). — V. y N.: Viaje al centro de la Tierra.

LAS CONDES (Avenida Apoquindo esquina de Noruega, teléfono 484067). — M. V. y N.: Ocho mil solteros.

AVENIDA MATTÁ (Avenida Mattá 618, teléfono 51455). — Hombres del oeste. El monstruo adolescente. Sombras en su vida.

BALMADEA (Balmaceda 811, teléfono 33779). — El motín de los condenados. El vencedor de su padre.

BAQUEDANO (Plaza Baquedano teléfono 31787). — El desafío de Rintintin. El cohete lunático.

BLANCO ENCALADA (Avenida Blanco Encalada 2820, teléfono N.º 91787). — La sombra maligna. Los cautivos. Hombres del oeste.

CAPITOL (Avenida Independencia 224, teléfono 372406). — El latido negro. El último chinaco. El gato con botas.

**GUIA DEL ESPECTADOR**

49848). — V. y N.: El sabueso de los Baskerville.

REAL (Compañía 1040, teléfono 65555). — M. V. y N.: Mi amada infiel.

REX (Huérfanos 735, teléfonos 31143-36097). — M. V. y N.: El delincuente.

SANTA LUCIA (Avenida B. O'Higgins esquina de San Isidro, teléfono 34718). — M. V. y N.: Tostados de alianza.

WINDSOR (Moneda 1025, teléfono 89761). — M. V. y N.: Operación fallida.

**ROTATIVOS**

ALAMEDA (Avenida B. O'Higgins 2987, teléfono 91254). — Almas en subasta. El sonido y la furia.

ALMAGRO (Plaza Almagro, teléfono 83425). — Los tigres del ring (tercera parte). Ochocientos leguas por el Amazonas.

ALHAMBRA (San Pablo 4160, teléfono 90327). — Pueblo empujado. El monstruo de los mil ojos. Los amantes cautivos del Amazonas.

AUDITORIUM (Bandera 236, teléfono 34688). — Tonka.

AMERICA (Rúbia 380, teléfono 82442). — El que cotinó se acueta. Los cautivos. El caso de la estrangulada.

ANDES (Avenida Irrazaval 435, teléfono 43811). — El diario de Ana Frank. Papá soy yo.

AVENIDA MATTÁ (Avenida Mattá 618, teléfono 51455). — Hombres del oeste. El monstruo adolescente. Sombras en su vida.

BALMADEA (Balmaceda 811, teléfono 33779). — El motín de los condenados. El vencedor de su padre.

BAQUEDANO (Plaza Baquedano teléfono 31787). — El desafío de Rintintin. El cohete lunático.

BLANCO ENCALADA (Avenida Blanco Encalada 2820, teléfono N.º 91787). — La sombra maligna. Los cautivos. Hombres del oeste.

CAPITOL (Avenida Independencia 224, teléfono 372406). — El latido negro. El último chinaco. El gato con botas.

CARRERA (Avenida B. O'Higgins 2151, teléfono 86685). — Carretera infernal. Murallas de sangre.

CINELANDIA (Puente 540, teléfono 67532). — La mujer de 15 metros.

CINE RIO (Monjitas 743, teléfono 33550). — Problemas de alcohol.

CITY (Agustinas 1022, teléfono 66881). — El monstruo de fuego. Gigante.

CINE SUR (San Diego 935, teléfono 61254). — El sonido y la furia. Almas en subasta.

COLON (San Pablo esquina Mallo, teléfono 90377). — La irresistible. Furia africana. El último matón.

EL SALTO (Avenida El Salto 3130, teléfono 37334). — Emboscada en la noche. Furia roja. Hasta siempre Italia. La bien amada.

CONTINENTAL (Plaza Huérfanos 1, teléfono 60735). — El lobo solitario.

EGASA (Los Guindos 3368, teléfono 33550). — El sabueso de los Baskerville. Sombras del pasado.

ESMERALDA (San Diego 1035, teléfono 64303). — Esta tierra es mía. La paloma y el gavilán.

FLORIDA (Estado 226, teléfono 34289). — Misión peligrosa.

GRAN AVENIDA (Gran Avenida 4830, teléfono 82163). — Esta tierra es mía. La paloma y el gavilán.

HOLLYWOOD (Avenida Irrazaval 2900, teléfono 42389). — Orden de matar. El valle de las mil colinas.

IDEAL CINEMA (Avenida Irrazaval 4117, teléfono 92188). — Mano de oro. No hay tiempo para sargentos. Siempre estará contigo.

ITALIA (Avenida Bilbao esquina Avenida Italia, teléfono 41883). — El diario de Ana Frank. El arquero misterioso.

LAUTARO (Plaza Recreo, Carmen Mena 602). — Alta sociedad. La isla de las almas perdidas. El prisionero de la Bastilla.

LIBERTAD (Avenida Fermín Vivacosta 1564, teléfono 371627). — El hombre que logró ser invisible. Los tigres del ring (segunda parte).

LIRA (Pintor Ciccarelli 293, teléfono 52181). — Las puertas rojas. Cuatro horas antes de morir. La tentación del pantano.

LO FRANCO (Carrascal 4604, teléfono 92705). — Monstruo en la noche. Ataque submarino. Los santos reyes.

MAIPO (San Pablo 4251, teléfono 95030). — Una americana en Italia. Sissi.

MAYO (Monjitas 879, teléfono N.º 391201). — Festival de Walt Disney.

MARCONI (Manuel Montt 632, teléfono 42867). — Terror que mata. Un rey y cuatro reinas. Jerusalén liberada.

MARU (Huérfanos 786, teléfono 397007). — El soldado de la reina.

MADRID (Chacabuco 32). — Mi hijo Nerón. De aquí a la eternidad. Cuna de héroes.

MIVERVA (San Pablo esquina de Chacabuco, teléfono 91464). — Tarzán el hombre mono. Motín a bordo.

MIRAFLORES (Miraflores 378, teléfono 30998). — Sombra en mi vida. Los Vikings.

MISTRAL (San Diego 279, teléfono N.º 63994). — Tarzán el hombre mono. Motín a bordo.

MONACO (19 de julio esq. A. Prat, teléfono 81027). — Dos fusileros sin balas. Testigos de cargo. La gloria se escribe con sangre.

MONUMENTAL (Avenida B. O'Higgins 3947, teléfono 91353). — El espectro del mar chino. Gulliver en el país de los enanos. Sissi.

MODERNO (Gran Avenida 6544, teléfono 233 (La Cisterna). — Alta sociedad. La isla de las almas perdidas. Atentado.

NACIONAL (Avenida Independencia 801, teléfono 370564). — El Carlino. El gran Caruso. Imitación de la vida.

NAVIA (Avenida Izquierdo 287, teléfono 93422). — María de los Angeles. El alcalde de Broadway. El tivo del escuadrón.

NORMANDIE (Avenida B. O'Higgins 139, teléfono 392749). — Una noche en el Kakadú Verde. La familia Trapp.

NOVEDADES (Cuzco 237, teléfono 94594). — La música del dolor. La escuadrilla Lafayette. El perro indomito.

O'HIGGINS (San Pablo esquina de Cumming, teléfono 86929). — Los tigres del ring (segunda parte). El hombre que logró ser invisible.

PALACE OVALLE (José Urrutia esquina de Iquique). — Alta sociedad. La isla de las almas perdidas. El prisionero de la Bastilla.

PRAT (San Diego 2117, teléfono 50754). — Imitación de la vida. El gran Caruso. Las puertas rojas.

PALMILLA (Pedro Fontova 5021). — El ferrocarril. Los misterios del rosario.

RECOLETA (Avenida Recoleta 597, teléfono 371333). — Lo que le pasó a Sanón. El visconde de Montecristo. Tratado de blancas.

REPUBLICA (Avenida República 239, teléfono 93613). — Proeza de mujer. Don Quijote. Vuelan las ciguadas.

REGINA (V. Mackenna 824, teléfono 36097). — Sube y baja. La sierra del pecado.

RIEZ (San Antonio 50, teléfono 380613). — Escucha mi canción.

RIVERA (San Antonio esquina I. Vergara, teléfono 36093). — De aquí a la eternidad. Cuna de héroes.

ROMA (San Diego 236, teléfono 67258). — Carretera infernal. Murallas de sangre.

ROXI (Huérfanos 1055, teléfono 80809). — Los primos.

SAN ANTONIO (San Antonio con Huérfanos, teléfono 33605). — El origen de la maldad.

SANTIAGO (Merced 229, teléfono 32858). — Yo pecador.

SAN MARIN (Avenida B. O'Higgins esquina San Francisco, teléfono 35357). — La mujer de quince años.

SANTA ROSA (Vuelta Boscos 3590, teléfono 33940). — Las puertas rojas. Cuatro horas antes de morir. La tentación del pantano.

SAN MIGUEL (Avenida Huérfanos 1205, teléfono 51022). — El hombre que venció el miedo. Monstruo en la noche. La momia.

SÃO PAULO (Merced 778, teléfono 397946). — Cuando hierve la sangre.

SEPTIEMBRE (San Dionisio 2556, teléfono 94821). — Una americana en Italia. Sissi.

SAN DIEGO (San Diego 612, teléfono 51093). — Una noche en el Kakadú Verde. La familia Trapp.

TIVOLI (Huérfanos 757, teléfono 30611). — El acorazado Potemkin.

TOESCA (Huérfanos 1313, teléfono 63283). — Inferno blanco.

VALENCIA (Plaza Chacabuco esq. Santa Laura, teléfono 370288). — Lo que le pasó a Sanón. El visconde de Montecristo. Tratado de blancas.

VERDI (P. de Valdivia 8273, teléfono 499704). — Los tigres del ring (tercera parte). Ochocientos leguas por el Amazonas.

VENEZIA (Castro 130, teléfono 80336). — La posada de la sexta felicidad. Vértigo. El prisionero de la Bastilla.

VICTORIA (Huérfanos 827, teléfono 30921). — Las amigas.

YORK (Ahumada 186, teléfono 66587). — La esclava del Sheik.

**CINES COMUNALES**

CERVANTES (San Antonio). — El llanero solitario. Hoyoro, amigo de la familia.

CINE SANTIAGO (San Bernardo). — La sargenta. Vínculos extraños.

NACIONAL (Puente Alto). — El hombre indestructible. Música de siempre. Gran tracción.

PLAZA (Puente Alto). — Hércules. El desparter.

WALAGANTE (Valparaíso). — M. S. V. y N.: La vuelta al mundo en ochenta días.

AVENIDA (Ruin). — Vuelve amor mío. Socos para la aventura.

EL BOSQUE (Gran Avenida, paradero 33). — V. y N.: Receta para un asesinato. Pasiones sin freno.

## Próximos Estrenos

**"SOLAMENTE LA VERDAD"** — El cine Huérfanos, dará a conocer, en fecha próxima, la producción alemana titulada "Solamente la verdad", cuyo estreno se anuncia para el lunes 13, en el cine Santiago. El día del estreno será a beneficio de los damnificados del sur.

**"LA PALOMA"** — Una comedia musical alemana tiene programada como su estreno más próximo el cine King. Se trata del film "La Paloma", distribuido por Star Film y en cuyo reparto central figuran Karlheinz Böhm, la joven estrella Bibi Johns y el famoso trompetista norteamericano Louis Armstrong.

**"LAS CANCIONES UNIDAS"** — La música, las canciones y los bailes de diversos países, son el tema del film "Las canciones Unidas", cuyo estreno se anuncia para el lunes 13, en el cine Santiago. El día del estreno será a beneficio de los damnificados del sur.

**"POKER DE ASES"** — Una comedia humorística con acotaciones musicales anuncia para el lunes venidero el cine Continental. Se trata de la película mexicana "Poker de Ases", en la que intervienen Luis Aguilar, Rebeca Turbide y Prudencia Grifull.

