

Crónica, Págs. 1, 2, 4, 5, 6 y 7.	3	Cámara, Págs. 14 y 15	14 y 17
Redacción	8	Agrícola	16 y 17
Política	9	Deportes	18, 19 y 20
Gran Mundo	10	Boletas	21
Gremios	11	Hípica	22
Cables	12	Económicos	23
B. del Trabajo 12 y 13	13	Teatros	24
		Magazine	25

TIEMPO PARA SANTIAGO: Nublado.
 TEMPERATURA DE AYER: Máxima, 9,1 grados C. a las 17 horas. Mínima, 5,0 grados C. a las 0,30 horas.

APRECIACION GENERAL: Prevalecerán las buenas condiciones a lo largo de todo el territorio. Sin embargo, se esperan cielos cubiertos y bancos de niebla en los valles del Centro y Sur.

Lea HOY

KUBITSCHKEK: A noventa millones de cruzeiros alcanzará la ayuda de Brasil a Chile. El propio Presidente Kubitschek, cuyo viaje a nuestro país se anuncia para el 22 de julio, ha cooperado al éxito de la campaña en favor de los damnificados de las provincias sureñas. Durante su permanencia en Chile, el Presidente brasileño visitará la zona devastada (Pág. 5)



BACHILLERATO: Hasta septiembre próximo fue postergado el bachillerato. Las pruebas se realizarán durante los días ... (Pág. 5)

ARMADA: Los efectivos de la Escuadra se encuentran concentrados en Talcahuano, en espera del desborde del Riñihue y para el caso que sus servicios sean necesarios (Pág. 4)

IMPUESTO: Sólo para la venta de artículos suntuarios será alzado el impuesto a la compraventa (Pág. 5)

CUBA: El Gobierno de F. Castro tomó ayer posesión de las refineras de petróleo Esso y Shell. La medida hace depender a Cuba casi totalmente de Rusia para obtener el petróleo que necesita. (Pág. 11)

PROMULGACION: Listo para la promulgación quedó ayer el proyecto que establece medidas jurídicas en beneficio de las provincias del Sur. (Pág. 8)

RADICALES: El Tribunal Supremo del P. R. citó para hoy a los diez diputados de esa colectividad acusados de indisciplina. (Pág. 8)

SELECCION: Regresó de Brasil el seleccionado de fútbol que jugó el miércoles con el equipo local, perdiendo por 4 a 0, en un encuentro a beneficio de las víctimas de los sismos (Pág. 20)

BOXEO: Andrés Osorio venció por K.O.T. al panameño Enrique Perea y Roberto Murillo, también panameño; derrotó por igual vía a Arturo Rojas, que ofreció un lamentable espectáculo (Pág. 18)

TENIS: El australiano Neale Fraser venció en la final de singles del Campeonato de Wimbledon, imponiéndose sobre su compatriota Rod Laver. La campeona brasileña María Esther Bueno, la más destacada jugadora de Sudamérica de todos los tiempos, intervendrá hoy en todas las finales de su categoría (Pág. 20)

SISMOLOGIA: El Rector de la Universidad de México y jefe de la misión de sismólogos aztecas que actuó en nuestro país, dijo ayer en una conferencia que los terremotos del sur se debieron a un escurrimiento de tierras en la masa magmática (Pág. 4)

LOS NUEVOS TRIBUTOS DARAN 150 MILLONES DE ESCUDOS EN TRES AÑOS

Serán destinados al incremento de la producción

El Ministro de Finanzas, Roberto Vergara Herrera, manifestó anoche, en rueda de periodistas, que los gravámenes tributarios que se consignan en el proyecto de reconstrucción para la zona devastada, enviado al Congreso, pueden producir alrededor de 150 millones de escudos en un plazo de dos o tres años.

Un cálculo más exacto será proporcionado por el Ministro el lunes próximo.

Refiriéndose a los impuestos mencionados, señaló que es un sacrificio necesario de todos los chilenos para poder reconstruir las provincias destruidas. "Los que vivimos en regiones que no sufrieron daños, tenemos que aceptar rebajar por un tiempo nuestro estándar de vida, para poder lograr el fomento y desarrollo económico del sur. Después todos seremos beneficiarios de ese esfuerzo".

NO HABRA INFLACION

Explicó que los nuevos gravámenes no producirán inflación en el país, ya que los mayores ingresos serán dedicados a la producción, y además el mayor dinero disponible no proviene de emisiones inorgánicas, sino que de impuestos que rendirán en la medida que aumente la producción.

EJEMPLO DE OTROS PAISES

Los sacrificios deben ser compartidos. Todos, industriales, agricultores, comerciantes, empleados y obreros, deben aportar su cuota de esfuerzo en esta tarea. Sin embargo, hay muchos chilenos que han hecho menos que argentinos y norteamericanos.

"Al respecto, quiero recordar —dijo textualmente— el caso del Sindicato de Luz y Fuerza, de Buenos Aires, que acordó privarse de comer fruta durante un mes y ese dinero destinárselo en ayuda a Chile. Los alumnos de un colegio de Loussana, Francia, pidieron a la dirección del establecimiento que no les dieran carne y postre en una semana y que ese dinero fuese enviado a Chile.

Estos ejemplos nos demuestran cómo y hasta qué punto nosotros, los chilenos, debemos esforzarnos a nuestra vez para reconstruir y desarrollar el país."

CONTENIDO AVANZARA EL RIÑIHUE

Acércase en Valdivia el momento decisivo

DRAMATICOS ESFUERZOS PARA FORTALECER EL ULTIMO TACO. — EL LUNES EMPIEZA LA HORA CERO

Por MARIO DE LOS REYES, Enviado Especial

PRIMERA VICTIMA DEL RIÑIHUE



LOS LAGOS, pueblo valdiviano de apacible existencia hasta antes del 21 de mayo, será la primera víctima de la avenida de agua que, desde el Lago Riñihue, se descolgará hacia el lecho del Río San Pedro. Su población ha sido totalmente evacuada. EN EL GRABADO, un cameraman y un carabinero observan el paralizado pueblo.

¿CRIMEN POLITICO?



Dolor e ira y las más graves acusaciones flotaban en el hogar del ex regidor de San Miguel, Guillermo Henríquez Henríquez, luego de su deceso, acaecido a las 18.30 horas de ayer. Incluso se formulaba la acusación de crimen político en contra de un grupo de miembros del Partido Socialista. EN EL GRABADO, de izquierda a derecha, Guillermo Henríquez Castro, 10 años, hijo mayor del extinto; Elba Castro viuda de Henríquez, y Elba Henríquez Henríquez, hermana del ex regidor

VALDIVIA, julio 1.º.— El desborde del lago Riñihue no sobrepasará antes del lunes próximo, ratificó hoy la Intendencia de esta ciudad. Debido a ello, se acordó postergar el cierre del aeródromo Las Marias, que será clausurado sólo por 24 horas al producirse el desagüe.

Por el contrario, el tráfico fluvial se mantiene suspendido, especialmente en lo que se refiere a los barcos mercantes que hacen el recorrido de Valdivia a Corral. En este último puerto se mantiene el transporte "Presidente Pinto", la motonave "Tarapacá" y la corbeta "Chilpana". La barcaza ecuatoriana "Tarqui" se encuentra anclada frente al muelle de esta ciudad.

La Gobernación Marítima ordenó suspender la búsqueda de los dos desaparecidos en el accidente de ayer, en el cual, además, perdieron la vida dos personas. Tal como informamos, el vapor "Mercurio" chocó con una lancha debido a la intensa niebla y a la oscuridad reinante. Las víctimas son German Antipal Antipal, y Celia del Carmen Álvarez Gómez, y los desaparecidos, José del Carmen Arriagada y su hijo José Arriagada Robles. La Gobernación Marítima suspendió el rastreo debido a las dificultades que presenta esta tarea en las actuales circunstancias, en que el río ha subido su nivel en más de 5 metros.

Quizás si la noticia más interesante de hoy ha sido la que proporcionaron los establecimientos educacionales, con la reanudación de sus clases. Los edificios que se mantienen en mejor estado albergan a los alumnos de otros establecimientos. Es así como en Corral, por ejemplo, la Escuela Parroquial, que no sufrió mayores daños, sirve de local para que en las mañanas asistan a clases los alumnos de preparatorias y hasta de tercer año de humanidades del Liceo Fiscal, quedando la tarde para las clases de la Escuela Parroquial. En Valdivia, los sacerdotes secesianos iniciaron nuevamente las clases en su Instituto.

Los pobladores de esta ciudad parecen decididos a no dejar Valdivia, a no abandonar sus hogares. Hoy, por medio de una llamada radial, se hizo saber a quienes quisieran evacuar la ciudad, que un transporte de la Fuerza Aérea del Brasil tenía disponibilidad para 80 pasajeros. Pero el gentil ofrecimiento no tuvo mayor éxito y el avión debió volar con poco más de 30 pasajeros, muchos de los cuales habían ido a Valdivia y volvían ahora a Santiago.

El reparto de viveres se ha seguido efectuando sin problemas. Los siete sectores en que está dividida la ciudad, en tan a cargo de asistentes sociales, quienes son secundados por profesores, estudiantes y voluntarios cuidadosamente seleccionados. Este reparto de viveres se está efectuando ahora de manera científica. De acuerdo a tablas previamente confeccionadas por técnicos del Ejército, se reparte a cada poblador viveres, de los cuales se ha considerado, los suficientes elementos energéticos y protectores. De esta manera, se evitará el peligro de subalimentación.

Circuló hoy el rumor de un accidente sufrido por un ingeniero de la ENDESA, que se encontraba trabajando en Riñihue, pero debido a lo avanzado de la hora, fue imposible confirmar o desmentir tal rumor.

Los valdivianos de los cuales hay ya 13.120 viviendo en los refugios de emergencia, tuvieron anoche un clima templado, con cielo estrellado y casi sin viento. Muchos de los pobladores prefirieron dormir al aire libre, asustados por esta repentina ola de calor en esta época del año y esperando en cualquier momento que sucediera cualquier cosa. Pero no pasó nada. La temperatura "alta" que asustó a los valdivianos fue, según la Oficina Meteorológica local, de 13,4 grados, con un 88 por ciento de humedad.

Las autoridades decretarán mañana el acuartelamiento de los bomberos, para estar listos y entrar en acción en cualquier momento.

Una nota curiosa, pero que despertó justa indignación entre los habitantes, fue la que protagonizó el comerciante Augusto Dimiter. En su negocio, ubicado en calle Domeyko 245, se estaban vendiendo fosforos bolivianos a 15 pesos la caja. Estos fosforos forman parte de la donación hecha por el pueblo norteño a los damnificados.

Cuando se interrogó a la señora del propietario, ésta manifestó que esos fosforos "se los habían prestado" en el Regimiento Caupeolcan.

Y a propósito de fosforos, hoy fue decretada la expropiación de braseros de una industria local. Estos serán entregados a los evacuados que ocupan actualmente las ruinas de emergencia. Otros 500 braseros fueron ya donados por la Cruz Roja Internacional, y las autoridades tendrán especial cuidado en mantener constante el abastecimiento de carbón.

Lento primero y después, incontrolable

Informe de ENDESA sobre desborde del Riñihue

Como un fenómeno incontrolable en su segunda fase califica la ENDESA el fenómeno que se producirá al desbordarse las aguas del Riñihue. En su primera fase, sin embargo, el escurrimiento será lento. El siguiente es el texto del informe entregado anoche:

- 1.—Hubo buen tiempo, sin lluvias durante las últimas 12 horas. Cota del lago Riñihue: 119,61.
- 2.—Se continuó estrechando el tramo central del cierre del río Enco.
- 3.—Prosigue como se anunció ayer, el proceso de llenado de la poza comprendida entre los tacos 2 y 3, a través del canal labrado sobre el taco 2.

En el canal del taco 3 se ha continuado el trabajo a mano de excavaciones. Se ha extraído, además, parte de los derrumbes producidos por las lluvias.

- 4.—Como se informó ayer, el desagüe del lago Riñihue por el canal del taco 3, se iniciará no antes del 4 de julio. Al comenzar dicho desagüe, el agua escurrirá lentamente bajo control; después, cuando el caudal aumente, el fenómeno se tornará incontrolable y su magnitud dependerá de la velocidad con que se erosionen los tacos, velocidad que escapa a todo cálculo.

SE REUNIRAN "LOS 21"

WASHINGTON, 1.º. (UPD). —El Consejo de la Organización de Estados Americanos aprobó hoy la celebración de una serie de sesiones en Bogotá, a partir del 5 de septiembre, para tratar de asuntos económicos interamericanos.

Se tratará de una reunión de la Comisión de los Veintuno nombrada por las Cancillerías de las Repúblicas Americanas para dar forma al plan de fomento económico que contempla la Operación Panamericana.

Ayer HOY y Mañana

Se autorizará importación de papas

Se informó ayer que el Departamento de Comercio Exterior del Banco Central autorizó la importación de papas en consignación, hasta el 15 de agosto próximo. Los bagos de estas consignaciones podrán tener un plazo máximo de hasta 12 meses.

Pierre Lehmann a Valdivia

El vicepresidente de la CORFO, Pierre Lehmann, se dirigirá el lunes a Valdivia, según se informó ayer. Estará presente para cooperar a las labores que se realizarán cuando se produzca el desbordamiento del lago Riñihue.

Término de contrato Municipal

Por decreto alcaldicio dado a conocer ayer, se puso término al contrato para el traslado de basuras al botadero de "El Peralillo", que existía entre la Municipalidad de Santiago y la firma Oportot, Cáceres y Varela. La resolución se fundamenta en que era onerosa para la Municipalidad.

Fondos para trabajos de obras públicas

Dirigentes de la Cámara Chilena de la Construcción se entrevistaron con el Ministro de Obras Públicas, Pablo Pérez Zañartu, para plantearle los problemas que se han presentado a dicha actividad por falta de fondos para continuar sus trabajos.

Catedráticos norteamericanos en Chile

Una delegación de 46 catedráticos norteamericanos del Kent State University, llegan hoy en gira de acercamiento y estudio. Participarán en una serie de Seminarios, conferencias y sesiones de mesa redonda, que la Universidad de Chile y el Departamento de Extensión Cultural, han programado para esta ocasión.

Visita a niños damnificados

Un grupo de alumnas del Liceo N.º 2, de Santiago, que pasaba el fin de semana en su refugio de Guayacán, visitaron a 150 niños damnificados de la zona sur que hospeda la Cruz Roja de San José de Maipo. Estas niñas dedicaron gran parte de su descanso al cuidado y entretenimiento de los niños, a quienes repartieron juguetes, golosinas, útiles escolares, libros de cuentos y revistas, todo ello recolectado por las mismas alumnas.

Conferencia de penalista argentino

Se informó ayer que ha sido suspendida hasta nuevo aviso la conferencia que para el lunes había anunciado el penalista argentino Sebastián Soler. La conferencia, que se realizará en fecha próxima, versará sobre "El Concepto Específico del Derecho Penal" y sobre "El concurso de los delitos".

Sismólogo chileno a Finlandia

Partió a Lima, para continuar a América del Norte y Europa, el profesor Federico Greve Schlegel. Asistirá, en representación de la Universidad de Chile, a la XII Asamblea General de la Unión Internacional de Geodesia y Geofísica, que tendrá lugar en Helsinki.



NUEVOS ACADEMICOS.— En sesión solemne realizada ayer en el Instituto de Anatomía Patológica, la Facultad de Medicina de la Universidad de Chile, recibió como miembros académicos a los profesores Armando Larraquibel y Alvaro Covarrubias. Hicieron uso de la palabra los catedráticos Alejandro Garretón y Alfredo Velasco, quienes se refirieron a la labor desarrollada por ambos hombres de ciencia. En el grabado, Larraquibel, agradece la designación de que fue objeto. Junto a él, el Decano Hernán Alessandri y el otro agraciado, Alvaro Covarrubias. Al fondo, el secretario de la Facultad, Armando Neghme.

SACO EL ARTE A LA CALLE:

Feria de Artes Plásticas puso fin a "Era del Mausoleo" de museos chilenos

Debe hacerse permanente y mejorarse la instalación de estos torneos, dice crítico y poeta Dámaso Ogaz.— Una concesión para estacionamiento de autos en el Parque sería ilegal.

—Debe ser apoyada la iniciativa de darle permanencia anual a una Feria de Artes Plásticas, como la efectuada el año pasado. Este tipo de actividades culturales masivas tendrían a reemplazar — como ya ocurrió en el Parque Forestal — a la anémica labor que realizan los museos y, en cierto modo, las salas de exposiciones, llevando las obras hacia el público.

Dámaso Ogaz, debido a su actividad, trata a diario con los problemas que afectan a las artes plásticas nacionales. Igual que en otras actividades creativas, estas sufren de falta de público, de sensibilidades, de ojos, de personas que encuentren en ella un motivo de educación y de recreación estética. Por ello mismo afirma: —La Primera Feria de Ar-

tes Plásticas, con su medio millón de espectadores, dio cumplimiento en nuestro país al nuevo y dinámico sistema que se practica en Europa. Yendo hacia los espectadores. En cierto modo, puso fin a la "etapa del mausoleo" en que siguen viviendo nuestros museos: muros de cementerios donde pujan, sin orden pedagógico ni secuencia cronológica, los cuadros y las esculturas.

Y como existe la falsa alternativa, de saber a quién se concede el uso de una parte del Parque Forestal — a una bomba de gasolina y estacionamiento de autos — a la Feria de Artes Plásticas. LA NACIÓN auscultó el problema legal suscitado al respecto.

El Departamento Jurídico de la Intendencia de Santiago está estudiando los aspectos legales del acuerdo adoptado por la Municipalidad, por el cual se otorga una prórroga de cinco años más para la concesión de una playa de estacionamiento con venta de gasolina en el Parque Forestal.

De acuerdo con las prácticas reclamatorias el Intendente puede, en su carácter de Asamble Provincial subrogante, vetar el acuerdo y, por lo tanto, dejarlo sin efecto. Esta decisión está relacionada indirectamente con la petición que hizo un particular, Germán Gasman, para instalar en forma permanente en

la posición de los cadáveres abre paso a diversas conjeturas. La esposa, Delia Gallardo, estaba tendida boca arriba, debajo de la mesita de centro del living. Un metro más allá, cerca de la salida, la joven Venera, descalza. Los zapatos junto a ella. Arriba, en el dormitorio, Marcial Inostroza, acostado en la cama, con su ropa a los pies, con el rostro pálido, pero livido, como si la muerte lo hubiera sorprendido durmiendo. A su lado, en la cuna, la guagua, con demostraciones propias del duelo causado por las emanaciones de gas, pero también sin contracción alguna en el rostro.

Hay detalles sugestivos. Una botella de cognac, consumida casi totalmente, había junto a la cabecera del lecho del matrimonio, en el suelo. En el living, sobre la mesita de centro, una cajetilla de cigarrillos abierta, pero con todos los cigarrillos. Todo en la casa estaba limpio. En la ventana de la sala de baño, que da a la calle, colgaban algunas piezas de ropa interior, ya secas.

Carabineros cree que fue un accidente. El menor Fajardo agregó que el día de San Pedro y San Pablo, los cuatro protagonistas de este singular suceso, estaban aún vivos, y puntualiza que él lo supo porque su mamá dijo que los había ido a ver y estaban almorzando. Se cree que la cuádruple muerte ocurrió en la noche del 30, o sea, del jueves. El gas provenía del horno de la cocina, cuyas llaves estaban abiertas, llenando completamente la casa; cuando irrumpió Carabineros. Era tal la cantidad de gas acumulado en el interior, que habría bastado una colilla de cigarrillo encendida lanzada al exterior para provocar una catástrofe. La casa ocupa la planta baja de un colectivo de cuatro pisos, donde viven dos mil personas.

Por orden del juez del Crimen, los cadáveres fueron levantados a medianoche. Luego de los exámenes de rigor de la Policía Técnica y de la Brigada de Homicidios.

Con estas palabras el crítico de artes plásticas, director de arte de la Sala de Exposiciones Libertad y poeta, Dámaso Ogaz, se pronuncia sobre una iniciativa destinada a entablar, en forma permanente, un diálogo entre las obras de arte y el público como aconteció en la Primera Feria de Artes Plásticas realizada, la primavera última en el Parque Forestal.

El mencionado paseo público es una Feria de Artes Plásticas.

ASPECTOS LEGALES

Carlos Lazo, abogado jefe de la Intendencia, dijo a LA NACIÓN que se está estudiando la petición hecha por la Municipalidad en orden a que se curse el referido acuerdo, "siempre que el Intendente lo estime oportuno y procedente". Señaló Lazo que el problema tiene aspectos complejos, porque se trata de una concesión otorgada en un bien nacional de uso público y que, a la vez, es un paseo para la colectivi-

dad. Habría que determinar, en forma precisa, el procedimiento de concesión, que fue aprobada por la anterior Municipalidad, con el solo voto en contra del regidor Ramón Alarcón. El actual equipo edilicio tiene una opinión diametralmente opuesta, ya que existe consenso general en el sentido de que deben estimularse en los parques y plazas las manifestaciones artísticas.

La concesión, cuya legalidad estudian los abogados de la Intendencia es, en realidad, excesiva. Tal es la opinión predominante en ese organismo, porque ella solicita el uso de una gran extensión del Parque, perjudicando su estética y la conservación de sus áreas verdes.

Es probable que en el curso de la próxima semana se produzca una resolución definitiva. En la Corporación se espera, de que el Intendente vea tal acuerdo, dando así una definición concreta a la política que se ha trazado la Municipalidad en defensa de las áreas verdes de la ciudad.

El Departamento Jurídico de la Intendencia de Santiago está estudiando los aspectos legales del acuerdo adoptado por la Municipalidad, por el cual se otorga una prórroga de cinco años más para la concesión de una playa de estacionamiento con venta de gasolina en el Parque Forestal.

De acuerdo con las prácticas reclamatorias el Intendente puede, en su carácter de Asamble Provincial subrogante, vetar el acuerdo y, por lo tanto, dejarlo sin efecto. Esta decisión está relacionada indirectamente con la petición que hizo un particular, Germán Gasman, para instalar en forma permanente en

la posición de los cadáveres abre paso a diversas conjeturas. La esposa, Delia Gallardo, estaba tendida boca arriba, debajo de la mesita de centro del living. Un metro más allá, cerca de la salida, la joven Venera, descalza. Los zapatos junto a ella. Arriba, en el dormitorio, Marcial Inostroza, acostado en la cama, con su ropa a los pies, con el rostro pálido, pero livido, como si la muerte lo hubiera sorprendido durmiendo. A su lado, en la cuna, la guagua, con demostraciones propias del duelo causado por las emanaciones de gas, pero también sin contracción alguna en el rostro.

Hay detalles sugestivos. Una botella de cognac, consumida casi totalmente, había junto a la cabecera del lecho del matrimonio, en el suelo. En el living, sobre la mesita de centro, una cajetilla de cigarrillos abierta, pero con todos los cigarrillos. Todo en la casa estaba limpio. En la ventana de la sala de baño, que da a la calle, colgaban algunas piezas de ropa interior, ya secas.

Carabineros cree que fue un accidente. El menor Fajardo agregó que el día de San Pedro y San Pablo, los cuatro protagonistas de este singular suceso, estaban aún vivos, y puntualiza que él lo supo porque su mamá dijo que los había ido a ver y estaban almorzando. Se cree que la cuádruple muerte ocurrió en la noche del 30, o sea, del jueves. El gas provenía del horno de la cocina, cuyas llaves estaban abiertas, llenando completamente la casa; cuando irrumpió Carabineros. Era tal la cantidad de gas acumulado en el interior, que habría bastado una colilla de cigarrillo encendida lanzada al exterior para provocar una catástrofe. La casa ocupa la planta baja de un colectivo de cuatro pisos, donde viven dos mil personas.

Por orden del juez del Crimen, los cadáveres fueron levantados a medianoche. Luego de los exámenes de rigor de la Policía Técnica y de la Brigada de Homicidios.

Por orden del juez del Crimen, los cadáveres fueron levantados a medianoche. Luego de los exámenes de rigor de la Policía Técnica y de la Brigada de Homicidios.

ARTE Y CULTURA

Compañía de los Cuatro recordará con ira

"Por qué tengo que hacer esto todos los domingos? Con la expresión de rebeldía contra la rutina, se inicia la acción de "Recordando con Ira", la famosa obra de John Osborne, que la Compañía de los Cuatro estrenará el 15 en el Petit Rex. LA NACIÓN entrevistó ayer a Héctor Du-

vauchelle, uno de "LOS CUATRO", que hacen en Chile la exclusividad para las representaciones de "Recordando con Ira" Humberto y Héctor Duvauchelle y Orlinda Escames integran la Compañía, que se llama "de los cuatro" por una razón sentimental.

"Efectivamente —dice Héctor—, se llama así, aunque el cuarto de nosotros murió en 1957. Era mi hermano Hugo, que permaneció siempre presente en nuestro recuerdo. Haber sido el mejor actor de todos nosotros.

"Con la Compañía de los Cuatro quisimos formar un grupo que no fuera ni exclusivamente comercial, ni de índole universitaria, sino que aglutinara ambas modalidades. deseábamos representar obras que por no ser de uno ni de otro carácter, se iban quedando ignoradas, sin llegar a los escenarios... Y, aparte de ello, este afán de aventura, de búsqueda, que siempre va ligado a la gente de teatro, nos empujó a buscar la independencia."

Duvauchelle, de larga actuación en exitosas obras del ITUCI, entre otras "La Opeña de Tres Centavos", optó para LA NACIÓN los entretelones del próximo estreno de "Recordando con Ira".

"En realidad —dice— fue una "tincada". Un buen día decidimos gastar 25 escudos en un cable, con respuesta pagada, directamente a John Osborne, pidiéndole casi sin esperanzas, los derechos para representar la obra. Nos contestó que nos entenderíamos con Victoria Ocampo, en Argentina. Ella tenía los derechos exclusivos para Latinoamérica. Y obtuvimos lo que deseábamos: representar "Recordando con Ira" en Chile.

"Es una obra escrita especialmente para la juventud actual, esa que llamamos "colérica" y esa que confunden incluso con la delincuencia juvenil, personificada en los muchachos de chaquetas de cuero, ladrones de motocicletas, de largas melenas, etc. Yo la llamaría más bien "juventud angustiada", dice Héctor —Pepe— Duvauchelle.

"Plantea claramente el estado de desconcierto, de desambientación del mundo, de la juventud del mundo. En Europa, por efectos de la guerra; en Latinoamérica, por el incierto mundo que generación adulta entrega a la adolescencia.

"Al mismo tiempo, es la más hermosa historia de amor que he conocido —afirma Héctor Duvauchelle—, aparte, natu-

ralmente de "Hiroshima, mon amour".

"La presentaremos con la colaboración del Instituto Chileno-Británico, y esperamos financiarnos, debido al escaso repaño: apenas 5 actores.

"Estamos ensayando más de seis horas diarias, venciendo un montón de dificultades, que no han logrado enfriar nuestro propósito de ofrecer algo realmente digno de la obra, que es una de las más importantes del teatro actual.

"Reinaldo Olszewsky, el director, ya hizo "Recordando con Ira", en alemán, para el Kammerspiel, y nos exige rigida disciplina en los ensayos. Incluso, desde el lunes habrá multas para los atrasados.

"Creemos que éste será el estreno más importante de la temporada", termina Héctor Duvauchelle.

NOTICIAS DE TEATRO

Vermut y noche habrá en el Petit Rex para "EL CUENTO DE VERANO", de Casona, y "EL HOMBRE QUE SE CONVIERTE EN PERRO", de Dragún. La Compañía de los Cuatro finalizará así su penúltima semana de presentaciones con estas obras, ya que pronto deberá abocarse al estreno de "Recordando con Ira", de John Osborne, bajo la dirección de Reinaldo Olszewsky, y con la colaboración del Instituto Chileno-Británico de Cultura.

Funciones dobles ofrecerá también en el Tallal el autor director Fernando Cuadra, que con todo éxito está ofreciendo su drama histórico "Rancagua, 1814".

"LA LOCANDIERA", de Goldoni, será ofrecida en presentación de examen del tercer año de la Escuela de Teatro, bajo la dirección de Domingo Piza, el próximo lunes, a las 22 horas, en el Antonio Varas.

A las 14.30 horas se transmite hoy, por CB 120, Radio Universidad Técnica del Estado, una nueva audición del programa "Teatro", que presenta el Departamento de Audiovisión de la Universidad de Chile en colaboración con el Instituto del Teatro. Novedoso material informativo, chileno y extranjero, una semblanza de la actriz Ana González, una selección de canciones de "EL SOMBRERO DE PAJA DE ITALIA", vodevil de Labiche que recién se estrena en Caracas, forma parte de la audición N.º 49, que se transmitirá, además, por doce emisoras de provincias. Escribe y dirige Enrique Gajardo V.

G. LUDWIG JOCHUM Y LA SINFONICA EN EL ASTOR

Mañana a las 11 horas, en el Teatro Astor, se realizará un concierto de repeticiones de la Orquesta Sinfónica de Chile, bajo la dirección de Georg Ludwig Jochum, director de orquesta alemán, invitado para actuar en esta temporada en Chile.

El programa incluirá las siguientes obras: Tercera Sinfonía, de Beethoven (H. No. 3); "Segunda Sinfonía Concertante", de Martin y "Bolero", de Ravel. El maestro Jochum se presentará por última vez en esta temporada, el próximo viernes, ante el público de Santiago.

HOY, UNICO RECITAL DE A. DORFMANN

Hoy, a las 19 horas, en el Teatro Municipal, tendrá lugar el único recital de la pianista Ana Dorfmann.

Ana Dorfmann, la única concertista que ha tenido el honor de actuar y grabar bajo la dirección de Arturo Toscanini, interpretará en este recital de hoy las siguientes obras: Seis Canciones sin Palabras, de Mendelssohn; Sonata en Si Bemol Mayor, Op. 22 de Beethoven; Balada N.º 3, Nocturno N.º 18, y Tarentella N.º 43, de Chopin; y Carnaval, Op. 9, de Schumann.

MARINAS — En el Hotel Crillon se encuentra abierta la exposición de marinas de Agustín Echavarría. La muestra está constituida por doce oleos con temas de alta mar y las costas chilenas. Permanecerá abierta toda la semana. En el grabado, el pintor, y la tela "Después de la tempestad".

En la casa de la cuádruple muerte



LA CASA DE LA CUADRUPLE MUERTE.— Frontis de la casa signada con el número 1991 de la Avenida Longitudinal, donde perecieron asfixiadas con gas cuatro personas, en circunstancias extrañas. El hecho causó tal conmoción, que Carabineros debió tender cordones para evitar la pugna de todos los habitantes de la población Juan Antonio Ríos N.º 1, por acercarse y hasta entrar al domicilio del matrimonio Inostroza-Gallardo.

Extraña muerte por asfixia de 4 personas en Población J. A. Ríos

Los cadáveres de un funcionario de la CORVI, su esposa, su hija de 11 meses y una amiga del matrimonio, fueron encontrados ayer, luego de ser descerrajada la puerta.— El gas llenaba todas las piezas.— El deceso habría sido simultáneo.

La extraña muerte de cuatro personas, —tres adultos y una criatura— movilizó en las últimas horas de la tarde de ayer a la policía, luego que un menor advirtió que algo anormal ocurría en la casa signada con el número 1991 de la Avenida Longitudinal, de la Población Juan Antonio Ríos N.º 1, ocupada por Marcial Inostroza, de 45 años, funcionario de la Corporación de la Vivienda; su esposa Delia Gallardo, de 34, con quien era casado en segundas nupcias, y el único hijo de esta unión, Delia de las Mercedes, de 11 meses.

Informado Carabineros de la 16a. Comisaría y Radiopatrullas, personal de estas unidades procedió a descerrajar la puerta de calle. Las emanaciones del gas de la cocina, que inundaban todo el interior, obligaron a los policías a cubrirse boca y narices con pañuelos, mientras se abrían todas las ventanas y puertas para dejar salir el asfixiante elemento, que había causado el deceso de los moradores de la casa, dos de cuyos cadáveres yacían en el living, y los otros dos en el dormitorio, ubicado en el segundo piso.

UN NIÑO DIO LA ALARMA.— Luis Fajardo Gallardo, de 14 años, alumno del Liceo N.º 12, sobrino del dueño de casa, declaró a LA NACIÓN que él había llegado temprano, llevando un huero a su prima Delia, enviado por la madre del muchacho, que la quería mucho. Golpeó inútilmente, sin recibir respuesta. Estaban todas las luces encendidas. Volvió donde su madre, y ésta le recomendó echarles por debajo de la puerta un papel, indicándole que volvería más tarde. Así lo hizo, y al introducir la misiva y mirar hacia el interior, vio los pies de la joven Venera Espinoza, de 24 años, amiga del matrimonio, quien había llegado de Chimbarrongo el domingo y debía regresar el miércoles. El niño comunicó sus temores a Germán Gálvez, amigo de la familia, quien de inmediato dio cuenta a Carabineros.



UN GRUPO INTEGRADO POR 23 profesores y egresados del Instituto de Educación Física de la Universidad de Chile, viajó ayer a Río de Janeiro, via Buenos Aires. En la capital carioca asistirán a un curso de perfeccionamiento, patrocinado por la Dirección General de Educación Física Brasileña.

Conferencias, Exposiciones, Música.

HOY: PINTURAS.— Berta Orrego. Sala del Banco de Chile. Huérfanos 972. De 10 a 13 y de 16 a 20.30 horas.

OLEOS Y ACUARELAS.— Judith Alpi. Sala Previsión Banco de Chile (San Antonio 327). De 10 a 13 y de 16 a 20.30 horas.

GRABADOS DEL SUR.— Exposición sobre lo que era el Sur de Chile, cómo está y cómo podría ser reconstruido. Liceo N.º 7 de Ninas.

OLEOS DE CARMEN JOHNSON.— Sala de Exposición del Corfo de la U. de Chile. Lira 150.

FOTOGRAFIAS DEL SUR.— Exposición sobre lo que era el Sur de Chile, cómo está y cómo podría ser reconstruido. Liceo N.º 7 de Ninas.

EXPOSICION DE FOTOGRAFIAS DEL SISMO.— Casa Central de la U. de Chile.

EXPOSICION DE TEMPERAS, COLLAGES Y MONOCOPIAS.— Kurt Herdan. Instituto Chileno-Británico. Teatinos 307.

OLEOS Y DIBUJOS.— Nelson Leiva. Circulo de Periodistas. Amunátegui 37. Inaugura a las 19 horas.

GRABADOS.— Miguel Sapiano. Instituto Chileno-Yugoslavo. San Antonio 31. De 16 a 20.30 horas.

OLEOS Y ACUARELAS DE JUDITH ALPI.— Sala Previsión del Banco de Chile. San Antonio 327 de Ninas.

ACUARELAS DE BARBARA BACHMURA.— 19 h. Sala de Arte del Ministerio de Educación.

MUSICA Y TEATRO: Aupiscia G. A. N. D. (Grupo de Ayuda a Niños Damnificados). Sala Mozart. 19 horas.

OLEOS.— Benjamín Guzmán Valenzuela. Sala Banco de Chile, San Antonio 327. Inauguración: lunes 18 horas.

ANO XLIV No. 15.550 Empresa Periodica "LA NACION", fundada el 14 de enero de 1917... PRESIDENTE DEL CONSEJO: Fernando Claro Salas. DIRECTOR: Marcos Chamúzar Pacheco. SUBDIRECTOR: Mario Garrigaseta. JEFE DE INFORMACIONES: B. Saverio Sprovera.

Pequeña nota sobre la nación chilena Por MARIANO PICON SALAS

En esta enojada nota, el Delegado Permanente de Venezuela en la UNESCO, y conocido escritor, traza un panorama de Chile y de su gente, como un homenaje a nuestra patria en estos momentos difíciles, que han conmovido al mundo.

Las bases de la rehabilitación

Cumpliendo con sus propósitos y dando satisfacción al pensamiento mayoritario del país, el Ejecutivo acaba de someter a la discusión del Congreso Nacional un proyecto por el cual se demandan los instrumentos necesarios para organizar y financiar las tareas de la reconstrucción.

La iniciativa del Gobierno recaba la autorización de rigor para contratar los empréstitos externos necesarios y demanda del país un vigoroso esfuerzo financiero que, eludiendo al máximo los arbitrios de efecto inflacionista, se extiende a toda la población, pero recae fuertemente sobre los sectores de mayor capacidad económica.

El examen general del proyecto permite apreciar la confirmación categórica de las líneas generales que la autoridad se trazara desde un comienzo para encarar los problemas derivados de la catástrofe futura.

La acción futura del Gobierno, como se desprende de los antecedentes acompañados al proyecto y las disposiciones mismas de éste, se plantea al margen de improvisaciones y precipitaciones de las cuales pudiera, posteriormente, lamentarse el país por el despilfarro de recursos que caracteriza a las empresas que se realizan sin estar precedidas de concepciones responsables y adecuada planificación.

Tanto la reconstrucción como la rehabilitación económica general se conciben apoyadas en un substancial concurso foráneo, sin descuidar una fuerte contribución de todo el país. El financiamiento interno del proyecto, cuyas disposiciones habrá ocasión de analizar posteriormente con mayor detenimiento, confirma las líneas y propósitos gubernativos de exigir las mayores cuotas de sacrificio a los sectores económicamente más fuertes.

Prácticamente, todo el peso tributario de la iniciativa recae sobre la industria, el comercio y la agricultura; sobre los consumos suntuarios, superfluos o prescindibles, y sobre sectores de la producción y el comercio que, por insuficiente fiscalización tributaria, se han mantenido al margen del régimen tributario chileno.

Chile o la aspiración al orden", pudiera llevar como expresivo subtítulo el libro en que se cuenta la trayectoria civilizadora de la nación chilena. Ya se que hay varios ordenes: el que se impone sobre el silencio de los esclavos, el que sufrimos nosotros los venezolanos en algunas noches sin esperanza y de densa desolación de nostalgia, el que ordena que a la postre es sólo violencia física edificada sobre la más sangrienta injusticia, y hay el verdadero orden, el que busca la norma moral, el principio jurídico a que someter los discursos de los individuos y de las clases. Chile buscó como pocas naciones del continente este orden auténtico en la doctrina y la acción de algunos de sus grandes hombres de Estado. Como el joven Bolívar americano, fue fecunda en esas cabezas impregnadas de razón jurídica, de voluntad para dirigir, para frenar con normas imperiosas, con la "ley" y con el capricho autoritario, lo que pudiera desmoronarse en la quita y la pasión arrasadoras. Algunos de los hombres que le dieron tan segura solidez al Estado chileno en el siglo XIX se parecen por la serena energía a las mejores cabezas humanas de la edad clásica. No es completamente romano aquel don Manuel Montt, que deja la Presidencia de la República con la misma levita arrugada de juez de provincia con que ascendió a la misma o con la orgullosa modestia, y retorna a su juzgado a mojar y rubricar con la misma tinta impregnada de austero derecho las sentencias de la ley abstracta? En su tiempo se habían explotado los ricos minerales del norte, una sociedad plutocrática comenzaba a substituir a una sociedad puramente agraria; con audacia técnica y capitalista se habían construido los primeros ferrocarriles de la América del Sur, pero el viejo Montt vuelve a sus códigos, a sus castas de la Alameda, donde en los días más fríos de julio apenas se encienden una colonial e incomfortable braseros sobre un mate. Viene de visita el compadre don Domingo Faustino Sarmiento, el más genial e impetuoso de todos los compadres, a quien por su tremenda actividad llamaban en Santiago el viento Zonda, el viento de la patria chica, don Manuel había confiado la dirección de las escuelas normales para que Chile adiestrase pronto los ciudadanos que le hacían falta. Tras el sólido muro de las leyes y de la educación común difundida Sarmiento, Montt dejaba a Chile inmune del caudillesmo anárquico, que entonces arrojaba a otras naciones de América en aniquiladoras guerras para conquistar el poder. Unos años antes un hijo de Caracas, de esta luz avienta tan placida y que a veces suele ser tan ingrata con los propios hijos que la sirven, había llegado al paisaje chileno sacudiéndose el polvo de una peregrinación. Se llamaba Andrés Bello y encontró en aquella latitud austral el ambiente y la paz necesarios para ofrecerle al país recién nacido la claridad de sus códigos, la lección humanizadora y universalista de su Derecho de gentes. Recibiendo hombres de toda América, siendo "asilo contra la opresión", Chile inscribía desde su nacimiento como Estado libre un destino de generosa americanidad. Con la lenta y la acción de Bello, de Manuel Montt, de sus historiadores y juristas, se presta a fortalecer su Estado unitario, su orden civil, que perdura mientras otros pueblos americanos se sumen en la montañera anarquía, cuando ya el proletariado industrial y las masas campesinas claman por ampliar el marco de las leyes, otro hombre de Estado, pávido y sensible, la antítesis de Montt por los tiempos eran también distintos, el gran José Manuel Balmaceda, sella con un pistoletazo en las sienas la nueva y apremiante consigna de justicia social que empezaban a cobrar las multitudes. Como Chile no sólo en la última escena del foro romano, sino también en el estupendo patetismo del drama de Shakespeare, Balmaceda entregaba al pueblo su

Morales y Morales

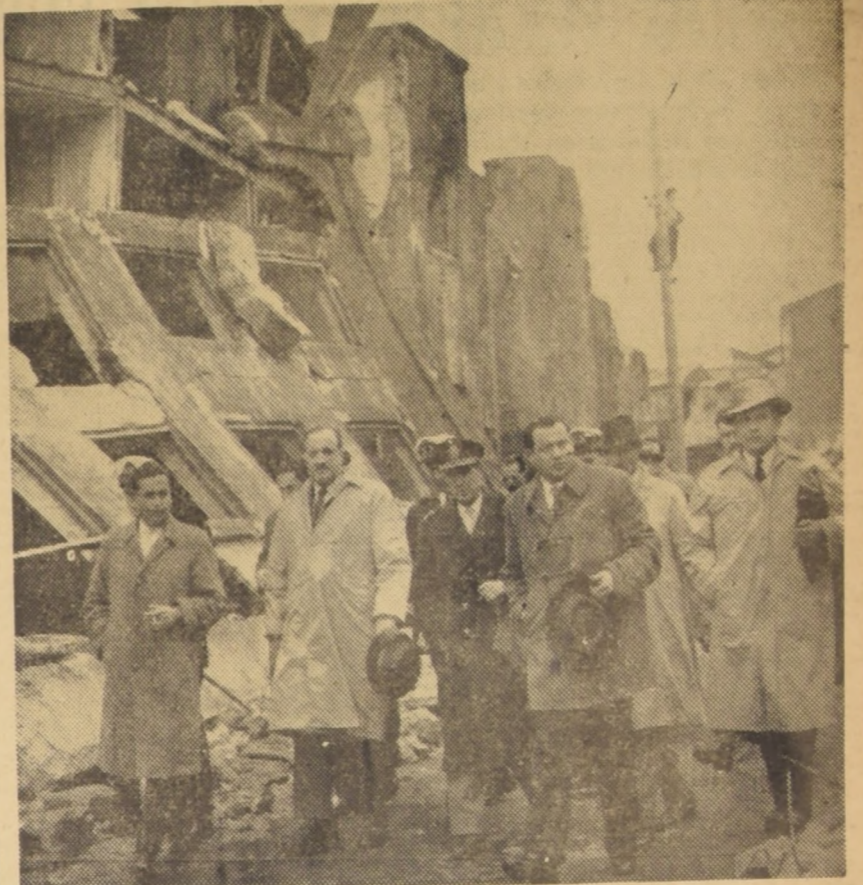

CASTRO.— El Embajador de Argentina, Dr. Enrique Nores Martínez, y otras autoridades, recorren la ciudad de Castro, donde llegó el buque de la circunscripción que de la Armada argentina, transportando ayuda para el sur de Chile. En el grabado, de izquierda a derecha, el Gobernador, Osvaldo Barrientos; el Embajador Nores Martínez; el Agregado Militar argentino, coronel Herrera, y los diputados Carlos Morales Abarzúa y Héctor Correa Letelier. (Foto UPI)

Así informamos ayer gráficamente de algunas actividades relacionadas con los auxilios a la provincia de Chilo y su reconstrucción. Para identificar en la fotografía la figura del dinámico diputado radical de esa castigada región, don Raúl Morales Abarzúa, la UPI — a la cual pertenece la foto y su lectura — escribió Carlos Morales Abarzúa, que es el nombre de un diputado de Santiago, también radical. Menudo error. Desde que se produjo el terremoto del Sur, don Raúl Morales, ha vivido prácticamente preocupado por los problemas de la circunscripción que representa, yendo a Chilo para imponerse de sus necesidades y viendo a Santiago para impulsar las soluciones pertinentes, sin punto de reposo, mientras que don Carlos, ausente de tan obsesante preocupación regional por razones obvias, se dedicaba a promover, en la compañía de otros diez diputados radicales, un proyecto de ley de orden general sobre auxilios y reconstrucción de la zona devastada, que ha dado con todos ellos en la barra del Tribunal Supremo del partido. Es que don Raúl está en la línea de la disciplina y la cooperación con la Mesa que preside don Pedro Enrique Alfonso, y don Carlos no. Estos dos distinguidos diputados, de común tienen solamente el apellido Morales, a pesar de la estimación que disfrutan en los círculos periodísticos, se han transformado en una especie de pesadilla para los periodistas. No hay reportero o editor nocturno que pueda irse a su cama a dormir tranquilo pensando si a Morales Abarzúa no le ha puesto Carlos o a Morales Abarzúa, Raúl. Y a veces, como en el caso de la UPI, se ubica al de Santiago en Chilo y viceversa. Tenemos así que hasta el presidente del Partido Radical llegue a confundirse y envíe al Tribunal Supremo al señor Raúl Morales Abarzúa para proponer que los señores Morales se jueguen en una vez al cara o sello quién llegará en el sucesivo este ilustre apellido.

En Roma, la bandera argentina

Por GERMAN ARCINEGAS (Exclusivo para LA NACION)

ROMA. — Con la visita de Frondizi, Roma se ha vestido con banderas argentinas. Es la segunda vez que el viento levanta el estandarte de los colores argentinos. Antes fue con los colores peruanos. Y para uno de nuestra América, este viaje sobre los foros, contra los arcos, en el Circolo del Colosseo, por las líneas que unen el sabor de triunfo. Mucho camina una bandera nuestra para llegar a la ciudad eterna. Y esta vez han sido batallones de banderas argentinas los que han invadido las avenidas de Roma. También tuvimos las banderas gran colombianas no hace mucho al inaugurarse el monumento Canónica en la Plaza de Bolívar. Roma es un teatro para todo, y así para las banderas. Cuando se pone una a que bata al viento en la plaza de Miguel Ángel, en el Capitolio, donde camina el caballo romano de Marco Aurelio y los mármoles son griegos, donde tienen abaje los foros, donde habló Cleón y en cinco minutos puede recorrerse el teatro más famoso de la historia universal, el pabellón que levanta el viento se estremece bajo un aplauso de siglos. Así, en cada plaza, donde se alzan los obeliscos, donde corren las fuentes, y ahora, ahí, contra el cielo de Roma, los colores son los nuestros. En el caso de Frondizi, Italia duplica la resonancia del aplauso. Los diarios registran



ARTURO FRONDISI

el orgullo italiano de haber sacado en triunfo la familia de los emigrantes. El presidente Frondizi ha hecho al argentino como en su casa ha estado Frondizi. La pequeña población de donde es originario la familia ha recibido con calor maternal. Clavar una bandera nuestra en el corazón de Europa simboliza cierta afirmación ideal que nos sitúa en el mapa del mundo. Es siempre oportuno, que, después de tanta leyenda negra que hemos exportado, se vea llegar de América a un Jefe de Estado se reconozca fama ha mejorado porque hemos mejorado nuestra historia. No todo es imaginación de Europa, ni gana de reducirnos a los salones. La suerte coló el Mandoario argentino en las mismas circunstancias que hicieran tan feliz el viaje de De Gaulle. El Quirinal, palacio de los Papas que pasó a los franceses, y de los reyes a la República, si es deslumbrante en el interior con sus salones de espejos, gabinetes, mármoles y también hay que detenerse a los corredores de dos metros que son relucientes gigantes de una edad de uniformes metálicos coronados con el casco de cónes, no es menos maravilloso en los jardines, donde cuatro mil invitados pueden ns-

Monopolio "colérico"

Se comprende que el inefable don Juan Chacón Coronado confunda el merrismo con el sismo. Al fin y al cabo, ambas cosas resultan igualmente catastróficas dondequiera que se producen. Y por lo demás el hombre siempre ha andado a la greña con la gramática, la peneta y la escobilla. Por eso, cuando él se resuelve a echar su cuarto de redacción de "El Siglo", uno sabe a qué atenerse. Pero no se comprende del mismo modo que otros redactores más ansiosos de ese matutino confundan la "combatividad revolucionaria", que es una tradición bolchevique, con un estado de enfurecimiento permanente. Todo lo tratan en un tono irracional y destemplado. Cuando están amables, su amabilidad es de chingones. Si no fuera por don Inocencio, aquello sería un muestrario de abrasivos y de vidrio molido de todos colores, en vez de una tribuna de ideas y principios. Lo peor es que, además, son monopolistas en la materia. No quieren que nadie se enoje, y a la menor muestra de desagrado, gritan a voz en cuello: "¡al colérico! ¡tájtale al colérico!". Así califican ayer a don Pedro Enrique Alfonso, el presidente radical, porque, agotada la paciencia, ha puesto en cintura a diez diputados "guatemaltecos" y a cierta fantasmal "emancipación gris", especie de radical, "que no se atreve a decir su nombre". Con una simple enumeración de sus "gracias", los ha puesto a disposición del Tribunal Supremo del partido. A ver que pasa allí, porque si persisten en salirse del plato tiene todavía la facultad de no inscribir sus candidaturas a diputados. Lo cual es muy diferente del habitual procedimiento comunista, en los casos en que alguien se atreve a sostener sus opiniones propias y a reivindicar su condición de ente pensante. A esos los echan cortados, como a volantín chupete, y con un tarro de desperdicios encima, inculcados de ladrones, sodomitas, espías, traidores y de un cuantanyu.

Octavo Concierto Filarmónico

En la tarde de ayer se verificó en el Teatro Municipal el octavo concierto de la temida orquesta de la Orquesta Filarmónica de Chile. La agrupación estuvo dirigida por el maestro Gustav König, titular de la Sinfonía de Chile, aun cuando el Teatro Astor se ve siempre lleno para sus conciertos (se trate de invitaciones o gente que paga; pero de no). En el caso de la Sinfonía, es el contribuyente de todo el país el que aporta el impuesto del dos y medio por ciento de los espectáculos, recaudación que, si bien tampoco financia siquiera la planta de personal instrumental. Pero se sabe que la recaudación insuficiente en los conciertos tampoco preocupa a nadie. ¿Con qué paga? Con el dinero que se le asigna en el Presupuesto de la nación, dinero que aportamos todos y cada uno de los chilenos no-chilenos. Esta actitud remolona, lo vamos a advertir, puede hacer morir, en ambos casos, la gallina de los huevos de oro. Elane Richepin dio una versión llena de poesía de Ravel, logrando todo el gracia de gershwiniano que el galo no disimula. Brahms alcanzó la grandilocuencia en el concierto de Stravinsky. La bondade de Stravinsky no valía ni como pieza arqueológica dentro del campo colérico de la segunda década del siglo veinte. Vamos a denunciar una vez más, el trabajo de que las dos agrupaciones sinfónicas estén realizando sus conciertos en el mismo día y hora. Intuimos que a la agrupación subvencionada por la Municipalidad no le preocupa que la sala esté menos de un tercio ocupada, ya que la recaudación va a fondos municipales. Pero, acaso, ¿no es esta una posición suicida de la propia orquesta, que no advierte que algún día alguien le quite el subsidio? Además, se están pagando miles de dólares a solistas de renombre, como, asimismo, a directores foráneos de ignorado cartel que aut-

Noveno Concierto Sinfónico

La presencia de un maestro de real personalidad interpretativa se hizo sentir ayer tarde en el Teatro Astor, cuando el director alemán Georg Ludwig Jochum dirigió el segundo de sus programas con la Orquesta Sinfónica de Chile. A lo largo de tantos años de vida sinfónica, nuestro público ya sabe diferenciar cuando un director de orquesta se sirve de la música para su propio narcisismo de virtuoso, o aparece ante el público como un servidor de la música, para entregar la obra con el mayor autenticidad y mejor servicio de ella. Georg Ludwig Jochum es un intérprete de primera clase, dotado no sólo de una autoridad incontrarrestable ante el conjunto, emanada de una batuta que sabe como pedir y que pide, sino también de una sensibilidad vivísima, que va reaccionando en forma visible en cada compás, en cada frase, con el goce de la música que va surgiendo de los instrumentos que está manejando. De aquí que su Beethoven (Tercera Sinfonía "Heroica") haya alcanzado en el concierto de ayer una realización memorable, como quizá no haya sido escuchada desde las históricas visitas de Busch y Kleiber. Una sinfonía como

El organismo decisivo en la reconstrucción

Ya se conoce el proyecto de ley que el Ejecutivo quiere encajar en la reconstrucción y la rehabilitación económica del sur. Salta a la vista como primera, tal vez como principal característica, que no se contempla la creación de ningún nuevo organismo. En efecto, el mensaje lo dice claramente: se quiere evitar que buena parte de los recursos sean absorbidos por gastos administrativos de nuevas instituciones, y, además, explica el mensaje, ya tenemos organismos en funciones que han de intervenir. El Ministerio de Obras Públicas, la Corporación de la Vivienda, las Cajas de Previsión y otras instituciones, y, por sobre todo, la Corporación de Fomento.

El complejo de la plata

Parece que los comunistas y las colectas vamos a tener para rato. Se sienten verdaderamente demoralizados en la materia. Como "colectores" ya no sirven ni para las aguas servidas. Sin embargo, hay una colecta que los tiene muy preocupados. La que dirige el Ministro del Interior y que contiene las erogaciones "en billes" para los damnificados del terremoto. Es muy natural, ella va en más de dos mil millones de pesos. Por qué tiene el Ministro esa plata en el Banco? —preguntan inquietos, con los uñas crispadas y la mirada codiciosa. —Porque no es comunista, simplemente. Nunca, jamás, nadie tendrá que preguntarle: ¿DONDE ESTA LA PLATA?

NEMROD. O. CABRERA LEYVA. CRAINQUEVILLE. DANIEL QUIROGA

LICUEFACCION DE LA TIERRA PRODUJO TERREMOTOS DEL SUR

Rector de la Universidad de México explicó científicamente causa de los fenómenos sísmicos. Aportaron experiencias del Terremoto que tuvieron en 1957. En el Lago Riñihue se ha hecho lo que humanamente era posible.

Sobre "los suelos líquidos de Chile", dictó ayer una conferencia, con bastantes datos técnicos, el Rector de la Universidad de México, doctor Nabor Carrillo, quien vino a Chile comisionado por su Gobierno para estudiar como operó el fenómeno sísmico que azotó al país.

La mecánica de los suelos es una materia que se comenzó a estudiar hace tres décadas, dijo el Rector. Sin embargo, actualmente, el suelo es el material más desconocido, sobre el cual construye el hombre.

Los terremotos que se produjeron recientemente se debieron a una licuefacción transitoria del suelo. "Es un fenómeno precioso para los investigadores, con las excepciones del caso".

Lo que ocurre en estos casos es lo siguiente: a cierta altura del terreno, bajo la superficie, hay líquido que se encuentra bloqueado, prácticamente, por una compuesta natural. Cuando ésta se abre, se produce el derrumbe de tierra, con las consecuencias conocidas por nosotros.

El catedrático continuó su exposición con cifras y ecuaciones que explican matemáticamente el hecho y, enseñando, proyectó diapositivas que completaron gráficamente el cuadro de análisis.

APORTARAN SU EXPERIENCIA.— Más tarde, en conferencia de prensa, el Rector de la Universidad de México, Nabor Carrillo, amplió sus apreciaciones sobre las investigaciones que realizó con el grupo de ingenieros que le acompaña.

Dijo que Chile "tiene en su territorio, suelos muy buenos y muy malos, en cuanto a su estabilidad". Agregó el Rector mexicano que aportarán con toda la experiencia que han recogido en su país, a raíz del sismo que sufrió la capital en 1957. Por de pronto, han entregado en el Ministerio de Obras Públicas, la reglamentación de construcciones que se ha implantado en México, con amplios márgenes de seguridad, para evitar futuras destrucciones de edificios.

Esta reglamentación comprende también disposiciones sobre fundación de suelos. El suelo de una edificación es una parte muy importante de la estructura de una obra, tan importante como el concreto armado, las vigas y las losas.

Es por ello que ha nacido una ciencia nueva, la mecánica de suelos, que tiene una extraordinaria importancia en caso de terremotos y otros sismos.

Otras de las contribuciones que esperan ofrecer, será un análisis geológico, que puede aumentar la información existente e iluminar las perspectivas de un mejor conocimiento de las causas que originan los terremotos en este país.

Durante la visita al lago Riñihue, pudieron apreciar que los derrumbes en el lago San Pedro, se produjeron por la mala calidad del terreno, que se licuó.

SE HIZO LO POSIBLE.— Manifestó que consideraba que se había realizado, frente a la inundación del lago Riñihue, todo lo que era humanamente posible efectuar.

Asimismo, señaló que, a su criterio, Valdivia, para reconstruirla, no debería ser trasladada de su actual ubicación.

La delegación que acompañó al Rector de la Universidad, está integrada por Carlos Escalante Portas, especialista en estructuras para edificios y puentes; el ingeniero Federico Mooser, geólogo y vulcanólogo; el ingeniero Enrique Tamez, especialista en mecánica de suelos; y el doctor Melchor Rodríguez, consultor del Instituto de Ingeniería.



A juicio del Rector de la Universidad de México, Nabor Carrillo, en el grabado, nuestro suelo sufrió una licuefacción transitoria, y ello provocó los fenómenos sísmicos que destruyeron parte del sur de Chile. El Rector Nabor Carrillo, viajó a Chile, comisionado por su país, para estudiar los desastrosos movimientos de tierra.



LA CRUZ ROJA AL SERVICIO DE SUS SEMEJANTES... Fred Sigerist, director de la Cruz Roja Juvenil de Estados Unidos, explicó en conferencia de prensa la generosa reacción de los clubes juveniles de la institución en Norteamérica, cuyos miembros están dedicando parte de sus vacaciones escolares a la recolección de más ayudas para los jóvenes chilenos. En el grabado, explica lo que contiene una de las cajas personales enviadas para 10 mil muchachos chilenos por las manos diligentes de cruz rojas juveniles norteamericanas. Junto a él, Richard H. Gruns, jefe de Relaciones Públicas de la Cruz Roja de Canadá.

Elite culta y pueblo en reciente etapa de evolución forman sociedad mexicana

Conferencia del profesor Jorge Iribarren, director del Museo Arqueológico de La Serena

—México es una estructura piramidal con sus admirables construcciones mayas y aztecas, una elite asombrosamente culta y un pueblo en reciente etapa de evolución— dijo el profesor Jorge Iribarren, director del Museo Arqueológico de La Serena, en su conferencia de ayer en la Sala Valentín Letelier. Iribarren viajó recientemente por el país azteca y en su charla dio una visión de su tierra y su gente.

De su gente dijo: "Su elite ha hecho un aporte que en su desarrollo es universal pero en su raíz es nativo". La ciudad universitaria "es obra arquitectónica celebrada mundialmente. Sus laboratorios, técnicos y profesores cuentan con lo más representativo de México y en sus aulas dictan clases, reunidos europeos y americanos tanto del norte como del sur. Las clases bilingües son un hábito y una disciplina permanente". "Sus pintores han expresado en sus obras el sentido doliente de un pueblo en lucha eterna hacia problemas políticos, sociales o económicos."

MEXICO EN UNA LAGUNA.— Recordó que la ciudad de México se hundió cada año más, y constituye un problema constante para los técnicos pues la Antigua Tenochtitlán estaba construida sobre el legamo más o menos solidificado del lago Texcoco.

El turismo en México es una importante entrada al erario nacional, reconoció el profesor. "Las entradas percibidas con la venta de publicaciones, objetos arqueológicos y entradas a los museos y sitios de interés turístico, suministran al Instituto de Antropología e Historia una entrada anual de 700 millones".

EL DERECHO: UNICO MEDIO PARA PROMOVER LA PAZ

Afirmó en charla sobre "El mundo de hoy y el Derecho", el Ministro de la Corte Suprema, Osvaldo Illanes Benitez

Una charla sobre "El mundo de hoy y el derecho" dictó durante la sesión ordinaria "The Chile Club" el Ministro de la Corte Suprema y miembro del directorio de la Comisión Internacional de Juristas, Osvaldo Illanes Benitez.

Presidió la sesión Samuel Claro Velasco y asistieron a ella el vicepresidente ejecutivo de la Kennecott Copper Corporation, Frank Milliken; H. W. Williamson, de Williamson Balfour Company; G. A. Clarrig, presidente de International Consultants Ltd., además de numerosos miembros del club.

El señor Illanes Benitez dijo en su charla que tras la cordina de hierro no existe el "Estado de Derecho", concepción primera del gran jurista Hans Kelsen, y que la Comisión Internacional de Juristas de Ginebra, en el congreso de Nueva Delhi, concretó en una magnífica fórmula adaptada a las actuales circunstancias. Más adelante se refirió a las mociones que el comité chileno presentó en la Undécima Conferencia Interamericana de Abogados, realizada en abril pasado en Miami, sobre creación de una Corte Interamericana de Derechos Humanos, la extradición de los dictadores que violen tales derechos y el reconocimiento del Estado de Facto, salvo el que se haya constituido para restablecer el orden jurídico que un Gobierno de fuerza hubiere quebrantado.

Se refirió, finalmente, a un capítulo que denominó "Un nuevo horizonte". Dijo, entre otras cosas, que la estrategia occidental debía cambiar, la que no podía continuar solamente a la defensiva. "Su papel de hoy—dijo—es combatir con serenidad y energía los regímenes totalitarios y hacerlo con la fuerza del espíritu, con esa razón vital de que hablara Ortega y Gasset, sobre todo, en los puntos vulnerables de que siempre concuerden tales regímenes. Ya no es posible—terminó—que Occidente siga siendo un acusado, sino que debe convertirse en un acusador del quebranto de la dignidad del hombre".

Terminó refiriéndose a la necesidad de premunir a los organismos internacionales de los instrumentos necesarios para evitar dichos regímenes y mencionó el derecho como reconocimiento del esencial para promover la paz.

TERRENOS DEL TAJAMAR SON PUESTOS EN VENTA

Es la manzana comprendida entre las avenidas Providencia, Costanera, Miguel Claro y la prolongación de Román Díaz, de propiedad del SSS.

En \$ 655.200.000 ha sido fijado el mínimo para la venta, en un solo lote, de los terrenos denominados Tajarar, y que son propiedad del Servicio de Seguro Social.

Estos terrenos, ubicados en Providencia, se podrán comprar en pública subasta cancelando un 20 por ciento al contado en un pagaré y el saldo en cinco cuotas iguales, entre seis y 36 meses, con un interés del 12 por ciento anual y 18 por ciento en caso de mora.

De esta manera, vuelve a la actualidad el Tajarar. Hace años fue objeto de una polémica y ahora podrá ser loteado, siempre que la Municipalidad de Providencia autorice su urbanización.

Los ediles de Providencia informaron al respecto que se trata de un emplazamiento especial por las ventajas urbanísticas de que goza, por lo que sólo autorizará en esta ubicación la construcción de un edificio, el que deberá tener dos o tres subterráneos, debido a que, por estar ubicado al lado del río Mapocho, el agua aflora a cuatro metros de profundidad. Por ello, también, deberá estudiarse su impermeabilización. El terreno tiene un total de 9.350 metros cuadrados y es una manzana completa ubicada entre la prolongación de Román Díaz y las Avenidas Costanera, Providencia y Miguel Claro.

Cinco millones de dólares para Chile entregó pueblo de USA a Cruz Roja

Los clubes juveniles norteamericanos, por su parte, enviaron donaciones para jóvenes chilenos.— La Cruz Roja ecuatoriana comprobó en su campaña, el cariño extraordinario de esa nación hacia nuestro país.

Cinco millones de dólares provenientes de erogaciones de entidades particulares norteamericanas fueron enviadas a Chile a través de la Cruz Roja. Así lo reveló el Director de la Cruz Roja Juvenil de Estados Unidos y Relaciónador de la institución en la zona oeste de ese país, Fred Sigerist, en conferencia de prensa en la que estuvieron presentes delegados de la Cruz Roja de Canadá y de Ecuador. Todos se encuentran en Chile en relación a la ayuda prestada por ese organismo internacional a los damnificados chilenos.

Sigerist dijo que a indicación del Presidente Eisenhower en su llamado a la nación a raíz de la catástrofe chilena, la Cruz Roja canalizó la ayuda proveniente del público y entidades privadas norteamericanas que acudieron con prontitud y generosidad en socorro de sus hermanos del sur del continente.

El representante de la Cruz Roja Juvenil norteamericana, en Chile desde hace dos semanas, viajó a Concepción y se conmovió ante la tragedia que significa para la familia la pérdida de sus casas.

—Vi a los grupos que viven en los Tribunales de Justicia. No carecen de los elementos indispensables de vida, es cierto, pero no tienen hogar, vida íntima. ¡Es horroroso! expresó.

Explicó que su misión fue traer la ayuda enviada por jóvenes norteamericanos a jóvenes chilenos. Ella ha consistido, hasta ahora, en 10 mil cajas personales, que contienen material escolar e higiénico. Trajo, además, 50 cajas escolares, obsequio de escuela a escuela, con útiles para ser distribuidos por los directores entre sus alumnos. Ya están en Puerto Montt para su distribución.

—Ahora espero la llegada de un grupo de jóvenes de la Cruz Roja de ambos sexos que aprovechan sus vacaciones haciendo una gira por Sudamérica, para visitar otras ciudades damnificadas del país— anunció Sigerist.

El representante de la Cruz Roja norteamericana está en contacto con el Ministerio de Educación de Chile a través del coordinador, Eduardo Muñoz Valdivieso, con quien está organizando un plan de ayuda práctico.

—Mientras tanto, en Estados Unidos los miembros de la Cruz Roja Juvenil continúan su campaña de recolección de ayuda a favor de los jóvenes chilenos. Aunque las escuelas están en vacaciones y la institución juvenil funciona en ellas, han iniciado en los barrios campañas para reunir pelotas de fútbol, entre otras cosas— anunció.

El primer vicepresidente de la Cruz Roja Ecuatoriana, Miguel Ángel Iturralde, y el secretario general, Hugo Merino Grijalva, por su parte, indicaron que la reciente caída en la producción de su país a su congener chileno el cariño extraordinario que profesa su pueblo al nuestro.

—Cuando la Cruz Roja salió a las calles a pedir el óbolo para enviarlo a Chile, hubo casos conmovedores. Un niño, con ropas desgarradas y descalzo, se apresuró a entregar el suyo diciendo: "Yo no tengo dinero, pero aquí dejo mi sombrero"—relataron.

Y el sombrero es la prenda indispensable de la vestimenta ecuatoriana. Iturralde y Merino fueron portadores de 16 mil dólares en efectivo enviado por la institución de su país a su congener chileno. Antes habían despatchado por vía marítima y por avión elementos de atención sanitaria y de primeros auxilios.

GENEROSIDAD DE PANAMA



En la tarde de hoy visitó las dependencias del "Ropero del Pueblo" la esposa del Excmo. señor Embajador de Panamá, señora Mercy M. de Abrahams, para colaborar en la clasificación de las especies enviadas por el pueblo panameño, destinadas a los damnificados de la zona sur. Esta donación consiste en 780 bultos que contienen camisas, sobrecamas, chaquetas, colchas, vestidos, pantalones, zapatos, etc.

La ayuda panameña, llegó a bordo del petrolero "Almirante Montt", y fue recibida en representación de S. E. el Presidente de la República por las directoras del Ropero del Pueblo, señoras Olga Letelier de Valenzuela, Eusemia Echeñique de Costabal, Mónica Varas de Concha e Irene Echeñique de Dominguez.

Después de la recepción en el puerto, esta ayuda fue transportada en nueve camiones del Ejército a las bodegas del Ropero del Pueblo.

El reparto de estas donaciones beneficiará a los damnificados de la zona sur, que actualmente residen en Santiago. El Presidente de la República agradeció en nombre del pueblo de Chile este gesto de confraternidad de la República de Panamá.

CRIMEN EN EL FEUDO POLITICO DE SAN MIGUEL?

Familia del regidor Henríquez acusa a socialistas de su muerte

El deceso se produjo ayer a las 18.30 horas

A las 18.30 horas de ayer, dejó de existir el regidor de la Municipalidad de San Miguel, Guillermo Henríquez Henríquez. El deceso se produjo en su domicilio, de Travasíña 1996.

Cuando LA NACION llegó hasta la casa del extinto, numerosas personas presentaban a la viuda, señora Elba Castro Vázquez, y demás miembros de la familia, las condolencias.

El ambiente era tenso, por cuanto los familiares del ex Alcalde manifestaban a quienes quisieran escucharlos, que la muerte del jefe del hogar era la consecuencia de las agresiones de que había sido objeto recientemente, en dos oportunidades, con motivo de la constitución de la Municipalidad de San Miguel.

Dijeron que la primera vez fue atacado de hecho, el domingo 22 de mayo, en la puerta de entrada del edificio municipal, frustrándose de este modo la sesión constitutiva del Municipio. Al siguiente día, 23 de mayo—fue nuevamente golpeado, esta vez en el garaje de la propia Municipalidad de San Miguel, quedando gravemente herido", según expresión de un sobrino. Fue esta la ocasión en que el regidor Henríquez fue "persuadido" de que no debía pactar sin consentimiento del Partido Socialista.

Otros familiares sostienen que el señor Henríquez no logró reponerse de lesiones internas en el pulmón que le fueron provocadas en las ocasiones indicadas, y cuya gravedad puede deducirse del hecho de que no obstante haberse internado en el Hospital San Boria, hubo de guardar cama en su domicilio hasta el momento de su fallecimiento. Y aunque el certificado médico, frustrándose de este modo la sesión constitutiva del Municipio. Al siguiente día, 23 de mayo—fue nuevamente golpeado, esta vez en el garaje de la propia Municipalidad de San Miguel, quedando gravemente herido", según expresión de un sobrino. Fue esta la ocasión en que el regidor Henríquez fue "persuadido" de que no debía pactar sin consentimiento del Partido Socialista.

PRIORIDAD A TRANSPORTE DE GANADO DESDE EL SUR

Se busca evitar la escasez de carne y alza injustificada de los precios

El Subsecretario Subrogante de Transportes, Raúl Salvatrini, informó que Ferrocarriles del Estado está dando prioridad actualmente al transporte de ganado desde la zona sur al centro y norte del país.

Agregó que esta medida se ha adoptado a fin de evitar una escasez de carne, lo que podría redundar en una alza injustificada de este artículo, situación que el Gobierno quiere evitar.

Efectivos de la Escuadra concentrados en Talcahuano

Esperan órdenes, en caso necesario, para el desborde del Lago Riñihue

Las unidades que integran la Escuadra se encuentran concentradas y en estado de alerta en el puerto de Talcahuano, listas para acudir al puerto de Corral, en caso que las necesidades así lo exijan al producirse el desborde del Lago Riñihue, según informó ayer la Comandancia en Jefe de la Armada.

TRANSPORTE DE CARGA.— Por vía marítima han sido transportadas hasta la fecha 17.297.280 libras de carga de ayudas con destino a la zona devastada, consistentes en víveres, ropas y medicamentos. Además, el petrolero "Almirante Montt" trajo 5.223 bultos de ayuda a los damnificados, provenientes de la firma Shell y la Cruz Roja de Curazao, donde cargó petróleo.

BARCOS EN CORRAL.— El transporte "Presidente Pinto", la corbeta "Chipana" y la barcaza ecuatoriana "Taruqui" se encuentran en el puerto de Corral para atender las emergencias que se presenten.

TRABAJOS HIDROGRAFICOS.— Pero fuera de estas tareas, los barcos de la Armada están realizando un completo trabajo hidrográfico. El "Piloto Pardo" lo realiza en el canal Tenglo y en la desembocadura del Río Bueno, verificando su sondaje, para determinar la posibilidad de abrirlo al cabotaje. Esto significará dar un impulso comercial a la zona de La Unión, Río Bueno y la provincia de Osorno. Además, esta misma nave realizará rectificaciones en Bahía Mansa para su rehabilitación.

Los patrulleros "Lautaro" y "Leucotón", el remolcador de alta mar "Galvarino" y la barcaza "Isaza" se mantienen operando en la zona de Puerto Montt-Chiloé, en diversas actividades de ayuda y distribución de mercaderías.

Finalmente, el transporte "Angamos", después de haber llevado ayuda a Chiloé, regresará con un cargamento de papas al norte. Los petroleros "Maipo" y "Rancagua" han efectuado viajes transportando ayudas y materiales de construcción a la zona sur.

BAILE Y TOMBOLA A BENEFICIO DE DAMNIFICADOS

En la noche del sábado 9 de julio, se realizará en el Circulo de Periodistas, Amunátegui 31, un festival baileable, organizado por el Comité Hispano Chile por Amnistía de los Presos Políticos Españoles Este organismo, que está trabajando activamente para reunir fondos para los damnificados del sur, ha contado con la valiosa cooperación de diversas entidades, tanto chilenas como españolas. Entre estas ayudas, la más entusiasta ha sido la brindada por la Unión de Mujeres Españolas.

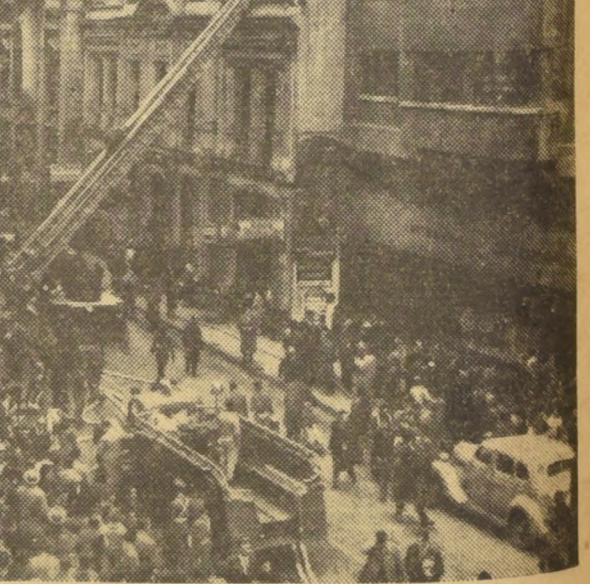

MAS DE 30 MILLONES DE PESOS EN DAÑOS.— Un cortocircuito que inflamó un recipiente con bencina que se empleaba en limpiar máquinas de escribir, fue el origen del incendio que redujo a escombros la antigua Galería Comercial ubicada en Huérfanos 1235. El siniestro comenzó a las 16 horas y sólo logró dominarse totalmente el fuego poco después de las 21 horas. Cuando se produjo la inflamación, los señores Carlos Gálvez Díaz, Hernán Cortez González y Sergio González Figueroa limpiaban con bencina unas máquinas de escribir, en el local que ocupaba "Tecnó Semplice". Desde aquí se propagó rápidamente a los demás locales de la Galería Comercial. Según versión de la policía 26 oficinas o locales comerciales resultaron destruidos y sufrieron pérdidas superiores al millón de pesos cada uno. El edificio mismo se encuentra asegurado en siete millones de pesos. EN EL GRABADO, las diversas Compañías de Bomberos actuando, mientras un numeroso público contempla la acción destructora del fuego.

Organizan facilidades de importación a la ENAP.

Traerá equipo para nuevos trabajos de explotación y perforación

El Departamento de Comercio Exterior del Banco Central autorizó a la Empresa Nacional de Petróleo, para importar...

PAGARES POR \$ 6.000.000 TOMARA BANCO DEL ESTADO

En el Ministerio de Hacienda se cursó un decreto por el cual se acepta la propuesta presentada por el Banco del Estado...

DECLARA EL MINISTRO DEL INTERIOR:

Leyes vigentes impiden crear zona de emergencia en Chiloé

Esta medida no es tampoco necesaria, pues está normalizado el abastecimiento a esa provincia

En relación a la petición formulada al Ministerio del Interior por algunos parlamentarios en el sentido de...

1.º) De conformidad a lo dispuesto en la Ley N.º 7.200 de 18 de julio de 1942, sólo es posible decretar Zonas de Emergencia...

2.º) Respecto de la situación general del abastecimiento en Chiloé, cabe explicar que el radiograma N.º 470 de fecha 25 de junio...

3.º) La corriente de abastecimiento y la protección sanitaria hacia Chiloé, que se incrementa gradualmente...

4.º) El Ministro del Interior, en el propósito de estudiar y resolver lo más conveniente a la buena administración de la provincia...

PRECIOS AL CIERRE

Table with columns for BONOS, AGRICOLAS Y GANADERAS, SALITRERAS, TEXTILES, INDUSTRIALES Y VARIAS, and MERCADERIAS.

Obsequio de dos Hospitales de EE. UU.



EL ENCARGADO DE NEGOCIOS DE LOS ESTADOS UNIDOS EN CHILE; WILLIAM L. KRIEG, HIZO ENTREGA AYER AL GOBIERNO DE LOS DOS HOSPITALES DE CAMPAÑA NOROCCIDENTALES...

LISTOS LOS DISCOS HORARIOS PARA LOS ESTACIONAMIENTOS

Veintidós Carabineros, en un servicio extraordinario, tendrán a su cargo la supervigilancia del nuevo sistema de control...

Empresa norteamericana donó 500 dólares para damnificados por sismos

Quinientos dólares donó la empresa norteamericana The Corporation de Cleveland, Ohio, que desde hace...

Derecho muy pequeño

El Consejo Nacional de Autores y Compositores ha distribuido por correo su boletín número uno...

De todo un poco...

Abraham Hirmas, redactor de LA NACION, fue nombrado Director de "El Mercurio" de Antofagasta...

Suspensión momentánea y parcial de servicio eléctrico

A fin de realizar trabajos destinados a importantes mejoras en el sistema de distribución de energía eléctrica...

HASTA SEPTIEMBRE SE POSTERGO EL BACHILLERATO

Para septiembre quedó postergado el bachillerato que normalmente se realiza en el mes de julio...

Dirección de Arquitectura

Se avisa a los señores Contratistas que están realizando trabajos de rehabilitación y mejoramiento de obras...

Dirección de Obras Sanitarias

ALCANTARILLADO DE SANTIAGO: Comuna de Santiago, tercera y última etapa de \$ 25.904.65.

EN LA MONEDA.- Confirmada visita de Kubitschek

LLGARARA A SANTIAGO EL VIERNES 22, A LAS 11 HORAS. El Canciller Enrique Ortúzar Escobar, informó ayer que el Presidente de Brasil, Juscelino Kubitschek, llegará el viernes 22 del presente...

MEXICO ENVIAY AYUDA POR UN MILLON DE DOLARES A ZONA SUR

La diputada liberal por Santiago y esposa del Embajador chileno en México, María Correa de Smitmans, se despidió ayer del Presidente Alessandri antes de regresar a la capital...

VENEZUELA AGRADECE NOTA DEL CANCELLER

El Ministro de Relaciones Exteriores de Venezuela, Ignacio Luis Arcaaya, envió una comunicación al Canciller Enrique Ortúzar, en la que agradece la nota que le enviara con ocasión del atentado de que fue víctima el Presidente Balmaceda...

REGRESA HOY A SU PAIS JEFE DE LA MISION MEXICANA

El Presidente Alessandri recibió hoy al Rector de la Universidad Central de México, Nabor Carrillo Flores, quien se encuentra en el país presidiendo la delegación de sismólogos y geólogos mexicanos...

PRESUPUESTO DE LAN PARA 1960 ALCANZA A 11.558.000 ESCUDOS

El presupuesto general de entradas y gastos de la Línea Aérea Nacional para 1960 fue aprobado mediante un decreto del Ministerio de Economía...

Solo en artículos suntuarios será alzado el impuesto a compraventas

La Secretaría General de Gobierno desmiente información de "El Siglo" de que la Secretaría General de Gobierno entregó la siguiente declaración...

Misión científica de USA en la Universidad Técnica

Enviados por el Instituto de Asuntos Interamericanos en su plan de ayuda técnica y científica para las universidades chilenas. Viajarán también al norte y sur del país

Tres científicos norteamericanos de la Academia Nacional de Ciencias de Estados Unidos visitan actualmente el país, integrando una misión especializada auspiciada por el Instituto de Asuntos Interamericanos...

Los tres profesores americanos fueron recibidos por el rector de la UTE y otras autoridades de ese plantel, durante el recorrido que hicieron a través de las diversas escuelas y talleres de laboratorios.

Durante la próxima semana, la delegación extranjera visitará Concepción y Valdivia, para examinar las escuelas industriales de ambas ciudades. Posteriormente, en la segunda semana, de julio, Alva Davis, experto en energía solar y desastres físicos, también acompañado de esta delegación, viajará a Antofagasta y a la Escuela de Minas y el Centro Universitario, Charles Bonilla también viajará al norte, a conocer el trabajo de las Escuelas de Minas de Copiapó y La Serena.

MINISTERIO DE OBRAS PUBLICAS

Se avisa a los señores Contratistas que están realizando trabajos de rehabilitación y mejoramiento de obras con motivo del sismo en cualquiera de las Direcciones del Ministerio, que deben presentar de inmediato los antecedentes para formular sus Estados de Pago por la obra ejecutada hasta el 15 de junio.

Dirección de Obras Sanitarias

ALCANTARILLADO DE SANTIAGO: Comuna de Santiago, tercera y última etapa de \$ 25.904.65. Los antecedentes podrán retirarse a partir del 8 de julio hasta el 11 del mismo mes.

AVISOS ECONOMICOS

\$ 25 LA PALABRA "LA NACION" Instalación del Servicio, con presupuesto oficial de \$ 23.435.70. Los antecedentes podrán retirarse a partir del 8 de julio hasta el 11 del mismo mes.



Semanario "Time" resbaló con noticias sobre el Sur

Durante un mes, los círculos oficiales han esperado pacientemente a que el semanario norteamericano "Time" se dignara publicar un desmentido que le fue enviado por una información que consignó en su edición del 30 de mayo...

Derecho muy pequeño

El Consejo Nacional de Autores y Compositores ha distribuido por correo su boletín número uno, en que acusa al Departamento del Pequeño Derecho de Autor, dependiente de la Universidad de Chile, de entregar sólo el diez por ciento de las recaudaciones...

De todo un poco...

Abraham Hirmas, redactor de LA NACION, fue nombrado Director de "El Mercurio" de Antofagasta. Dos películas que se pueden ver en esta semana: "Hiroshima, mi amor" y "El discípulo del diablo". En esta última, el público se ve al ver aparecer a Burt Lancaster en el papel de un ministro evangélico...

Suspensión momentánea y parcial de servicio eléctrico

A fin de realizar trabajos destinados a importantes mejoras en el sistema de distribución de energía eléctrica en la zona de distribución de energía eléctrica de la zona de distribución de energía eléctrica...

HASTA SEPTIEMBRE SE POSTERGO EL BACHILLERATO

Para septiembre quedó postergado el bachillerato que normalmente se realiza en el mes de julio. El Consejo Universitario acordó realizarlo en esa fecha debido a los últimos acontecimientos del sur que han trastornado eventualmente todas las actividades...

Dirección de Arquitectura

Se avisa a los señores Contratistas que están realizando trabajos de rehabilitación y mejoramiento de obras con motivo del sismo en cualquiera de las Direcciones del Ministerio, que deben presentar de inmediato los antecedentes para formular sus Estados de Pago por la obra ejecutada hasta el 15 de junio.

Dirección de Obras Sanitarias

ALCANTARILLADO DE SANTIAGO: Comuna de Santiago, tercera y última etapa de \$ 25.904.65. Los antecedentes podrán retirarse a partir del 8 de julio hasta el 11 del mismo mes.

AVISOS ECONOMICOS

\$ 25 LA PALABRA "LA NACION" Instalación del Servicio, con presupuesto oficial de \$ 23.435.70. Los antecedentes podrán retirarse a partir del 8 de julio hasta el 11 del mismo mes.

En 15 días nacieron 2 ciudades

Los Lagos tiene ahora dos ciudades satélite.— Allí estarán a salvo del desborde sus seis mil habitantes.— Con parlantes, Carabineros anunciará la "HORA D".

LOS LAGOS, 1.º de Julio.— En menos de quince días se han construido en esta atractiva localidad dos "ciudades satélite" de emergencia que cubren aproximadamente tres mil quinientos metros cuadrados de edificación. Quedan a una altura que las pondrá a salvo de las aguas desbordadas del río San Pedro y, respectivamente, en los sectores oriente y poniente del canal Cusilefú, que divide en dos a Los Lagos, ciudad destinada a ser la primera en recibir el impacto del aluvión de agua y lodo. En cada una de estas "ciudades satélite" se albergarán sus seis mil habitantes de los sectores bajos y otros barrios amagados por la inundación. Cada una de ellas cuenta ya con almacén, botica, carnicería, personal propio de Carabineros, Hospital y Posta de Primeros Auxilios y con una docena de botes y una

veintena de expertos remeros, para rescate y transporte. Jefe de la Plaza de Los Lagos, es el mayor de Carabineros Jesús García Vinuesa. Renedo, uno de los comandantes de la Escuela de Carabineros, quien planea la evacuación y la construcción de los pabellones de emergencia, labor cumplida en sólo quince días bajo la dirección de Juan Aranda, técnico-constructor de la ENDESA. Ambos contaron con la colaboración de la población que se sintió abandonada al no conocerse exactamente la gravedad de su situación en el punto neurálgico del Río San Pedro, comprendió después la eficiencia con que se están aplicando los recursos y viveres que le fueron asignados.

DISPOSICIONES ACERTADAS

Un canal de cauce permanente que recibe sus aguas de los cerros que rodean a Los Lagos, el Cusilefú, divide prácticamente en dos las cuarenta manzanas que comprende el plano urbano de la localidad. Este canal, de acuerdo con la fuerza del aluvión del Riñihue a través del Río San Pedro, puede agravar los perjuicios y aumentar el radio primitivamente calculado para la inundación. La ciudad se encuentra ochenta metros más abajo del nivel del Riñihue cuya altura es de 115 metros sobre el nivel del mar. Sus barrios ribereños apenas se elevan un metro sobre el nivel normal del Río San Pedro y su planta urbana registra altos y bajos que tanto pueden ser inundados por el río como por el Cusilefú.

Esta situación fue considerada por el mayor Jesús García, con el ingeniero de la ENDESA Enrique Fernández y dio lugar a las acertadas medidas tomadas posteriormente por este jefe de Carabineros, las que pueden sintetizarse en la forma siguiente:

SECTOR "ORIENTE"

El sector de mayor densidad de población (tres mil 800 personas), que para la Operación Evacuación recibió el nombre de "Oriente" para la "HORA D", quedará al mando del mayor Jesús García.

Este sector, con sus barracones, cuenta con agua potable proveniente de instalaciones propias ya terminadas; luz eléctrica procedente de la Empresa local y en caso de tropiezos con su propio grupo eléctrico; dispone de un helipuerto con su correspondiente máquina FACH; de transmisores de radio, conectados con Riñihue, con Valdivia, Temuco y Santiago; de servicios telefónicos unidos con Valdivia y Riñihue y con el otro sector llamado "Poniente"; de servicios higiénicos y sus correspondientes zanjas de desagüe; de un Hospital de Emergencia con sus dependencias, salas, clínicas y dental, divididas con planchas de madera prensada y totalmente entarimado, aprovechándose para techarlo una carpa proporcionada por el hospital norteamericano; de un equipo de Carabineros especializado en señales con banderitas frente a la eventualidad que fallaran los transmisores locales para comunicarse con los helicópteros; con una patrulla de remeros con seis botes y sesenta metros de cuerda cada embarcación; con una central de abastecimientos de viveres y ropa, un comedor común; almacén, botica y carnicería. Jefe médico es el Dr. Borquez quien dispone de una ambulancia.

EL SECTOR "PONIENTE"

Jefe del Sector "Poniente", ubicado al otro lado del canal Cusilefú, es el teniente de Carabineros Omar Torrecilla Mattus. Jefe médico es el Dr. Grobo.

Este sector, para 2.200 personas, con sus barracones, como su gemelo el sector "Oriente", dispone de todos los servicios anteriores, con la sola excepción de hospital, que aquí es una posta de primeros auxilios, con media docena de camas y personal médico.

LA "HORA D"

El propio mayor García explicó a nuestro diario las medidas adoptadas para afrontar la emergencia en los momentos en que se produzca el des-

borde del Riñihue: "A pesar —dijo— que la mayoría de la población está evacuada, hay muchas personas que están cumpliendo actividades esenciales en los barrios de la ciudad y otras que esperan los últimos instantes para abandonar sus hogares".

Cuando se produzca la rotura del tacho tres, y el agua amenace el tacho cuatro, desde su Cuartel General, ubicado en las propiedades de la Empresa Eléctrica local, hará sonar la alarma, por medio de una sirena con motor propio. Si esta tuviera alguna falla le quedan carros patrulleros de Carabineros con parlantes, y las campanas del templo local.

Personal de Carabineros (en Los Lagos no hay personal militar) cubrirá la retaguardia para que la población, sin excepción, se dirija a los refugios de emergencia. Los oficiales y suboficiales disponen de parlantes para instruir a los retrasados, por las calles que deben transitar en esa oportunidad como para impedir el tránsito descontrolado de vehículos.

COOPERACION

Estas medidas, tomadas con la suficiente anticipación, han vuelto la serenidad a la hasta ayer intranquila población de

Los Lagos. Hay confianza en que podrán afrontar la emergencia con tranquilidad y calma, sólo rota por la inevitable destrucción de sus hogares, de los cuales han puesto a salvo hasta las ventanas y puertas. Muchas viviendas están prácticamente "ancladas", especialmente las de los sectores bajos y ribereños, para evitar que la corriente las arrase. Con rieles ferroviarios y cables de acero.

El comercio ha puesto a salvo la mayoría de las existencias y en la calle Brasil, sólo está funcionando el Hotel Royal, donde almorzaran los locales que van o vienen del Riñihue, los Carabineros movilizados a la zona, y los periodistas, que después de realizar una verdadera hazaña para cubrir los intranquilos 40 kilómetros que separan a Valdivia de Los Lagos, han podido llegar a esta ciudad que, vista desde los cerros de sus alrededores, tiene todo el colorido y la belleza de una postal turística.

Muchas de estas viviendas de techos rojos o amarillos, de ventanas abiertas a los paisajes que la rodean, sea cual sea el aluvión del Riñihue, están condenadas a desaparecer para siempre. Con ellas se va para muchos de sus habitantes, toda una vida de trabajos y esfuerzos.

EN EL MINISTERIO DEL INTERIOR:

Aportes recibidos: Eo 2.392.251,70

LAS EROGACIONES DE AYER SUMARON Eº 17.982,81.

En la Oficina Coordinadora del Ministerio del Interior, encargada de registrar las erogaciones para los damnificados de las provincias del sur, se recibieron ayer 17.982,81

escudos, importe que, sumado a los aportes registrados en días anteriores, arroja un total de Eº 2.392.251,70.

La nómina de los erogantes cuyos aportes ingresaron el jueves y ayer, es la siguiente: Henry F. Jahn (US\$ 5), Eº 5,25; Empleados de la Firma S. A. Heiremans de Construcciones Metálicas, "Socometal", 356,12; Fdo. Gálvez Urbina, 8; Erogaciones enviadas por la Gobernación de Arica, con Oficio N.º 769, 27 de junio de 1960; Angélica Rodríguez Rojas, 1,40; Empresa Pesquera "Esperanza S. A.", 1.000; Comité de Solidaridad, 4,971,17; Diario "La Gaceta", 125; José Dura Wolny, 10; David Goldblum, 50; Habitantes Subdelegación Ben, 78,90; Jorge Bastista Colombo, 8,53; Personal Hotel Panamericano, 60; Directorio Cia. Agrícola y Ganadera "Rucapanqui" S. A., 500; Intendencia de Antivagantes, erogaciones recibidas, 460,52; Humberto Jorquera (US\$ 15), 15,78; Erogaciones enviadas por la Gobernación de Tocopilla, Chile Explotación Co., 769,58; Consorcio Constructor "Snare Salta Limitada", 690,03; Oficina María Elena, 1,261,04; y las siguientes erogaciones: Embajada Artística Boliviana, 34,56; Asoc. Artistas de Tocopilla, 6,50; Irma Alcayaga, 5; Sara González, 5; Hans Güthe Hoffman, 30; Personal EE y OO del Hospital, 183,40; Lorenzo Abel Lafrille, 10; Sección Planta Cia. Minera de Tocopilla, 39,50; Beneficio Empresa Teatro Nacional, 53,15; Centro Hijos de Tarapacá, 42,80; Club Deportivo Tortuga, 20; Sind. Prof. Panificadores de Tocopilla, 150; Catherine Palmer (US\$ 20), 21,02; Señor y Sra. Owens (US\$ 70), 73,57; Alicia Bedard, profesora del Mapie Grove School de Williams-town, New Jersey (US\$ 10), 10,51; William L'Engle Barnett (US\$ 100), 105,10; Firma "Olimpia Mexicana" (US\$ 60,96) 64,07; Cura Párroco de la Parroquia de Nuestra Sra. de La Esperanza, don Antonio M.

Philippe, EE. UU. (US\$ 150), 157,65; Fierro y Maguinarías "Fermac Ltda.", 50; Erogación Personal "Revista 'Ves'", 111,70; Isidoro Cortés Araya, 5; Profesores y alumnos del Liceo N.º 8, "Arturo Alessandri Palma", 106; Asoc. de Profesionales Ministerio de Agricultura, Prov. de Valparaíso, según el siguiente detalle: Rolando Rubio M., 10,95; Luis Flores C., 9,85; Alfonso Carrizo U., 8,05; Gabriel Torres J., 9,85; Hugo Aguirre P., 7,40; Pedro Sagre O., 9,20; Raúl Carmona S., 7,40; Rogelio Rodríguez M., 8,05; Víctor Solo, 9,20; Mario Benardi S., 8,05; Jorge Sasia B., 7,40; Sergio Rojas B., 9,85; Leopoldo Calatrónes, 8,55; Luciano Campos S., 8,55; Fernando Larraín L., 8,05; Samuel Santa Cruz F., 8,05; Roberto Bobadilla, 7,40; Guillermo González B., 7,40; Soc. Jefes de Talleres Maestranza Central de los FF. CC. del E. San Bernardo, 615,58; Erogaciones recibidas en la Intendencia de Magallanes, 5.099,52; Gobernación de Lontueu, Molina: Soc. Industrial de Carnes Ltda., 32; Obreros Huertos de Quinchereguas, 65; Erog. recibidas en la Tesorería Comunal de Las Barrancas, 20,30; Erogaciones recibidas en la Intendencia de Aconcagua, 3,34; Erogaciones recibidas en la Gobernación Huasco (Vallepar), 72,23; Erogaciones recibidas en la Municipalidad de Tocopilla, 413,47; B. Patricia, "Las Últimas Noticias", 5; K. H. Ebert, 26,30; Bakirgian & Co. Ltda. (US\$ 100), 136,63; Wendell V. Harpster (US\$ 100), 105,10; Mun. de Iquique, desglosado como sigue: Mun. de Iquique, 63; Empleados de la Municipalidad, José A. Rodríguez, 3,89; Francisco Gallo, 3,89; Fernando Acevedo y Víctor Arce, 5; Comuna de María Pinto; Colecta en María Pinto, 21,04; Colecta en Los Rulos, 20,45 y 19,40; EE.

y OO. Fundo El Bosque, 55; Hernán Braun Page, El Bosque, 100; EE y OO. Hacienda Ibcaché, 100; EE y OO. Hacienda Santa Emilia, 100; Samuel Baeza, 20; Fundo El Cortijo, 50 y 2,51; Humberto Teillery Parra, Fdo. La Isla, 20; Municipalidad de María Pinto, 50; Raúl Braun Page, Hacienda Las Mercedes, 100; EE y OO. Hacienda Las Mercedes, 41; Industriales Asociados a Soc. de Fomento Fabril; Emp. Desinfectantes Agrícolas Ltda., 50; Emp. Algodonera Colón, 200; Emp. Bemto Arizón, 50; Emp. Socometal, 500; Emp. Febrégat Junyent y Co., 20; Personal Emp. Febrégat, Junyent, 63,51; Emp. Asicent, 445,41; Emp. Asoc. de Impresores de Chile, 72; Emp. Establ. Gover, 100; Emp. Cia. Sudamericana de Explosivos, 2.900; Personal Chemke y Jancusiel Ltd., 20,44; Personal OO. Fabricas Artesas, 197,16; Pers. Frigorífico Sn. Cristóbal, 123,50; Pers. OO. Congo, 287,63; Unión de Los Rusos Blancos en Chile, 250; Don D. Parker (US\$ 50), 52,55; Donación de Artistas Plásticos, por remate de sus obras en el Hotel Cricillon, 2.772,92; EE no sindicalizados Oficinas Gerencia Fáb. Productos Papel y Fabrica de Pie Alto, 1.236,13; Jeannie Cunningham, Vicepresidente Consejo de Estudiantes del Eaton School, Danville (US\$ 3), 3,41; Jesús F. de Sira, presidente de la Cámara de Comercio y de la Producción, de San José de Guanipa, Venezuela (US\$ 1.055), 1.108,80; Personal de la Of. de Propiedades de don Juan Elgueta Ruiz, 32; Asoc. de Pensionados del Serv. de Seg. Social de San Vicente de Tagua Tagua, 60; Carmen Rojas de Diaz, inspectora general Liceo de Niñas N.º 3 (Medio Pujilaje), 10; Erna Conrads de Serra, Subdirectora del Liceo de Niñas N.º 3, 10; Sargent, Krahn & Co., 26,25.



DESPUES DE RECIBIR zapatos y vestuario —que llevan en sus brazos— estos niños de Los Lagos, chapotean felices en el barro. Carabineros, al mando del mayor Jesús García, ha realizado una labor sin fallas y sin treguas tanto en la distribución como en la evacuación y preparativos para el desborde del Riñihue. EN EL GRABADO, aparecen los niños Carlos Alegria, Samuel Castillo, Tulio Pérez, Tito Duque, Carmela Saavedra y Maria Hermosilla.

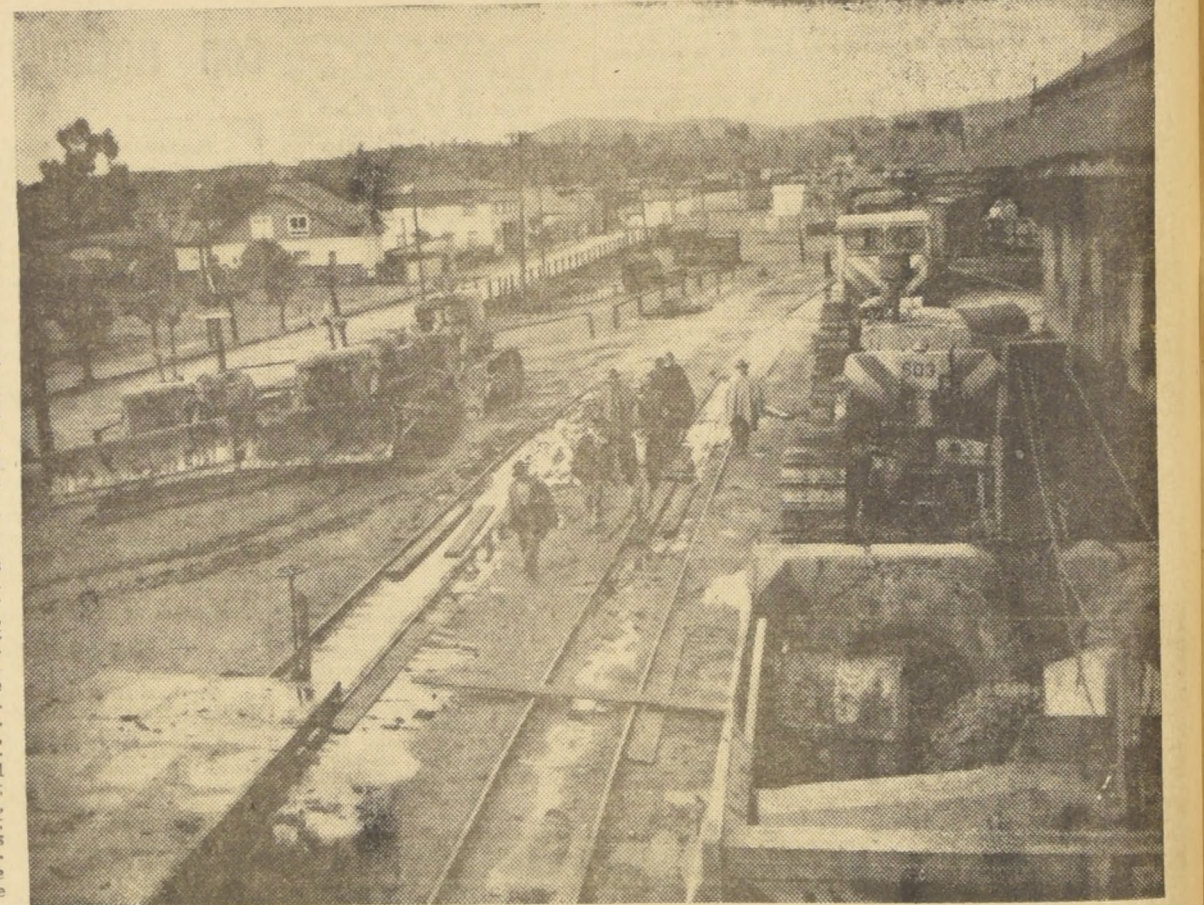

LOS IMPRESIONANTES bulldozers de la ENDESA, son embarcados en el ramal Riñihue-Los Lagos. Estas máquinas, que han estado trabajando casi sin descanso desde pocas horas después de los sismos, han sido parte fundamental del éxito obtenido por los técnicos en su labor de calmar el ímpetu de las aguas del Riñihue.



LA POBLACION DE LOS LAGOS, calculada en unos seis mil habitantes, está ya prevenida para cuando el lago desborde sus aguas. En el grabado, aparece la familia Navarrete, que, con cables y alambres, deja anclada su casa para que resista el choques de las aguas.

Fotos de Rolando Daza.— Texto de Mario de los Reyes, Envíados Especiales.

ESTE HELICOPTERO de la FACH sufrió un pequeño accidente, cuando cortó los cables del alumbro eléctrico. Estuvo en el pueblo de Los Lagos sin luz durante 48 horas; pero la falla fue reparada. Esta aeronave, así como todos los helicópteros, además de evacuar damnificados, ha servido el puente aéreo con Riñihue. Llevando combustible para las máquinas de la ENDESA que se encuentran trabajando allí.



VECINOS DE ANTILHUE refuerzan las ventanas de un establecimiento comercial de propiedad de Lizardo Uribe, ubicado en calle Comercio 297, a corta distancia del río. Uribe es el único que, junto con su esposa y sus hijos —Isidro, de 27, y Antonieta, de 11 años—, aún se mantiene en el pueblo, y su comercio permanece aún abierto. Los transeúntes son sus ocasionales clientes.



EN EL RAMAL DE RISIHUE a Los Lagos, un vagón ferroviario sirve de hogar a estos pequeños. Son los menores de la familia Fuentelba Ravest, y se llaman Rubén y Ester.

Fotos de Rolando Daza.— Texto de Mario de los Reyes, Enviados Especiales.

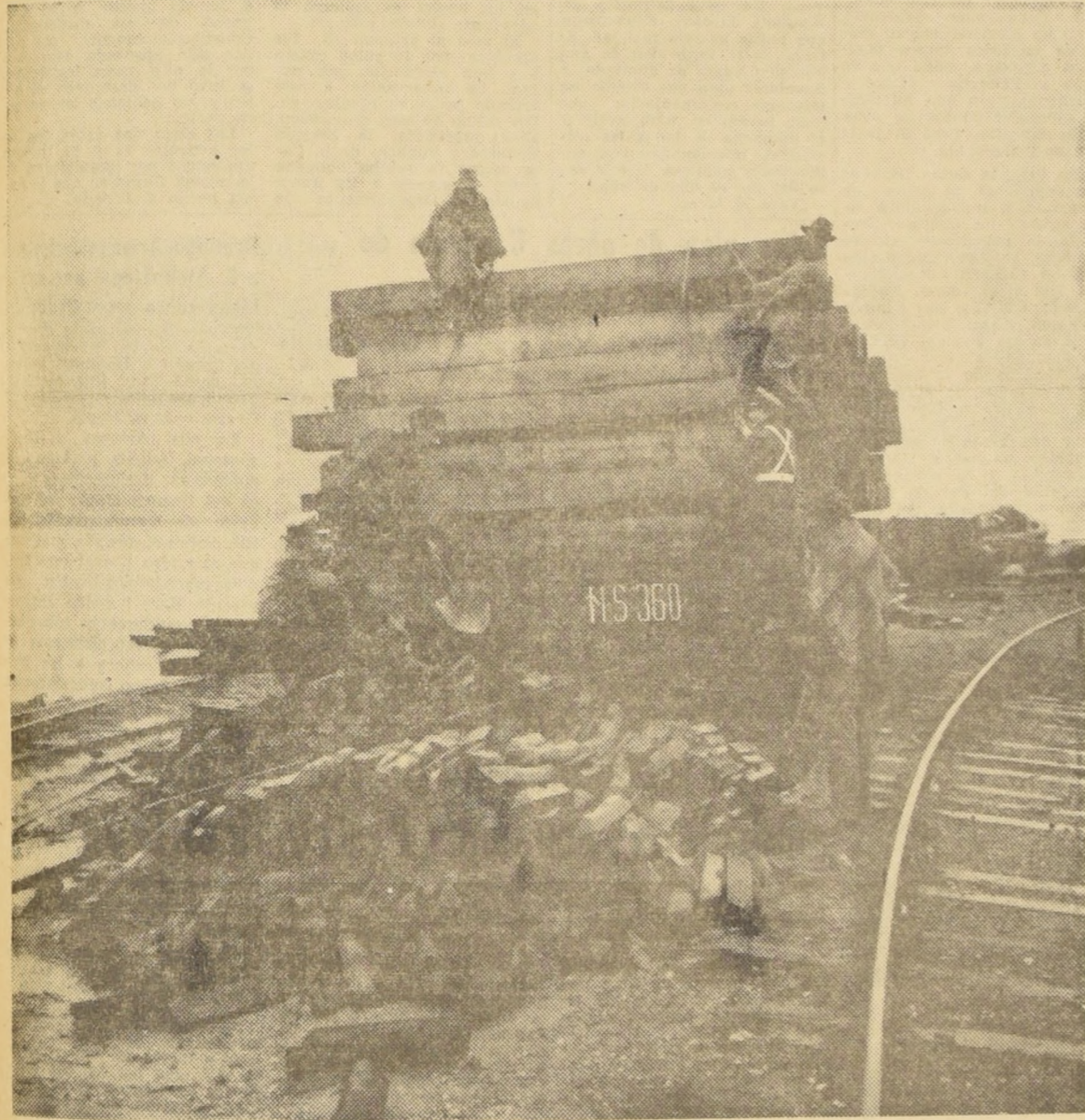

Carabineros y madereros de Huellahue refuerzan con cables de acero los castillos de madera de la firma González Hermanos. Estos castillos están junto al río Calle Calle, y han sido reforzados debido a la imposibilidad de transportarlos a otro sitio.



EN EL CAMINO DE ANTILHUE A Los Lagos, campesinos de Puyehú juntan los botes que serán empleados durante la emergencia provocada por las inundaciones. En el grabado, aparecen Pedro y Raúl González, Arturo Espinoza y Sergio y Hernán Mejías.



En vehículos de Carabineros, personal de esa repartición ayuda a evacuar a los pobladores de Los Lagos. Este pueblo, que será el primero en recibir la avenida del lago Riñihue, se encuentra ya preparado para tal emergencia, gracias a la eficiente labor desplegada por Carabineros.



ANTILHUE, A POCOS KILOMETROS de Valdivia, se ha convertido en el refugio de los perros vagos de la zona. Las autoridades han prohibido que los pobladores lleven sus perros a los refugios de emergencia, y han dispuesto para ellos guarderías especiales. Pero los animales siguen siendo un problema, y se han dictado varias medidas sanitarias para prevenir posibles infecciones y contagios.

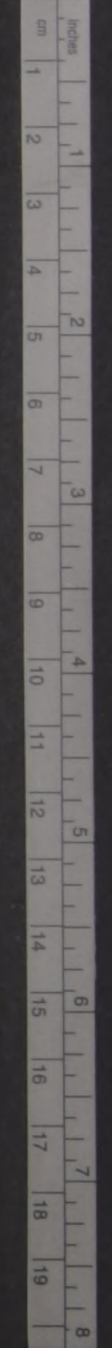

Educación

PRESUPUESTO.— El Consejo Nacional de Educación acordó no innovar sobre el presupuesto de educación de este año...

COLEGIO DE RECTORES.— El Colegio de Rectores de Liceos Físicos cita a sesión ordinaria para el próximo martes...

ENTREVISTA CON SUBSECRETARIO.— Para plantear los problemas relacionados con las construcciones escolares...

SESION DE CONSEJO.— Dos consultas de la Comisión de Educación Pública de la Cámara de Diputados...

En la misma oportunidad se discutirá el preinforme sobre un proyecto de planes y programas experimentales...

ANTIVERSARIO.— Hoy celebra su aniversario el Liceo N.º 4 de Niñas...

Los actos programados por el establecimiento comienzan a las 9 horas con una misa en la Iglesia Recoleta...



DIA PATRIO DE LOS EE. UU.— Con una charla en el Instituto Chileno-Norteamericano de Cultura, fue recordado ayer el aniversario de la Independencia de los Estados Unidos...

Seminarios sobre La Publicidad

La Agencia de Propaganda Grant Advertising, abrirá un ciclo de charlas y seminarios...

Esta iniciativa será comenzada el próximo lunes 4 de julio...

ACTIVIDADES PARTIDARIAS

PARTIDO RADICAL. NUCLEO GRAFICO cita a una reunión general...

PARTIDO CONSERVADOR. VANGUARDIA OBRERA DE SUÑO, cita a todos sus militantes...

Tribunal Supremo del P. R. conoce hoy caso de diputados

Fueron citados a una audiencia para las nueve y media de la mañana. Acuerdos de la Asamblea "Pedro Aguirre Cerda"

Para las 9.30 horas de hoy, fueron citados los diez diputados radicales del sector llamado "guatemalteco"...

El Tribunal Supremo está integrado por Pedro Castelblanco, que lo preside...

26.º Sorteo Nacional de Boletas de Compraventas



Con la asistencia del señor Aquiles Apestegui Estrada, presidente del Comité de Asesoramiento y Estudios del Colegio de Contadores Públicos...

Sobre plan de obras Comisión de Senado escuchó al Alcalde de Chillán

Iniciativa fue aprobada en general y fue aplazada discusión en particular

La Comisión de Gobierno del Senado escuchó al Alcalde de Chillán, Abel Jarpa Vallejos...

El proyecto fue aprobado en general, y hubo acuerdo para dejar pendiente su estudio...

30 días de plazo se dio la Cámara para despachar el Proyecto de Reconstrucción

En sesión especial efectuada ayer, acordó el trámite de "simple urgencia". Aprobado convenio con Alemania occidental.

Trámite de simple urgencia acordó la Cámara de Diputados para el despacho del proyecto de reconstrucción...

Los Comités Parlamentarios no lograron ponerse de acuerdo sobre la o las comisiones que debían informarlo...

Resolver este punto. Se anticipó ayer que se tramitaría una tramitación por Comisiones Unidas...

Con más urgencia

No cabe duda de que la "simple urgencia" que la Cámara concedió para la tramitación del proyecto de reconstrucción...

En realidad, el plazo de 30 días para que el proyecto sea despachado por la Cámara...

Y no se está en una esperanza vana. Hay una iniciativa del diputado Jacobo Schaulsohn...

Con todo, la sesión transcurre dentro de un clima de tranquilidad. Incluso hubo risas cuando un diputado...

Al término de la sesión, a las 23.45 horas, se aprobó un voto en el que se expresa que de acuerdo con las informaciones...

Invitado por Suecia, Dinamarca y Noruega, partió ayer a Europa el diputado Enrique Edwards...

En los sábados a las 15.30 horas, continúan efectuándose los cursos de adelantamiento para perros...

Si sumada al gran esfuerzo económico que natural y primordialmente deberá realizar el propio país...

En la seguridad de que V. E. habrá de tener en consideración las observaciones que dejamos formuladas...

(Firmados) Eduardo Ugarte Edwards, Gerente; Luis Prieto Vial, Presidente.

AVISOS ECONOMICOS

Si, por el contrario, debido a los fuertes gravámenes internos se reduce la producción...

Los documentos de créditos en moneda corriente que tengan necesidad de otorgar los Bancos Particulares...

El préstamo sería otorgado al Gobierno de Chile, quien, una vez deducida la parte que se utilice directamente por el Fisco...

Los Bancos particulares tendrían la misión de colocar este préstamo en el sector privado...

La política tributaria no debe estar inmediatamente destinada a este fin...

El mecanismo para poner en marcha la reconstrucción y restauración económica del país...

El préstamo sería otorgado al Gobierno de Chile, quien, una vez deducida la parte que se utilice directamente por el Fisco...

Los Bancos particulares tendrían la misión de colocar este préstamo en el sector privado...

La política tributaria no debe estar inmediatamente destinada a este fin...

El mecanismo para poner en marcha la reconstrucción y restauración económica del país...

El préstamo sería otorgado al Gobierno de Chile, quien, una vez deducida la parte que se utilice directamente por el Fisco...

LA INDUSTRIA DE LA CONSTRUCCION Y LA CATASTROFE DEL SUR.

La Cámara Chilena de la Construcción ha dirigido a S. E. el Presidente de la República la siguiente carta:

Las medidas de todo orden que a diario se insinúan para encarar la reconstrucción de la enorme zona devastada por los sismos...

A juicio de nuestra Institución, el cataclismo que nos ha afectado, doloroso por muchos conceptos...

Es un hecho que la actividad de la construcción y las industrias que la abastecen vienen sufriendo, desde hace largos años...

Es por estas razones que la Cámara Chilena de la Construcción considera absolutamente inadecuado que pueda pensarse en la utilización de los créditos externos...

No pretendemos con esto decir que el país no necesita de la ayuda exterior para poder sobreponerse de la

gran catástrofe que lo aflige. Muy por el contrario, estamos ciertos de que sin esa cooperación no seríamos capaces de afrontarla...

La construcción ha carecido en forma endémica de un mercado estable y de volumen conveniente...

Si sumada al gran esfuerzo económico que natural y primordialmente deberá realizar el propio país...

En la seguridad de que V. E. habrá de tener en consideración las observaciones que dejamos formuladas...

(Firmados) Eduardo Ugarte Edwards, Gerente; Luis Prieto Vial, Presidente.



Invitado por Suecia, Dinamarca y Noruega, partió ayer a Europa el diputado Enrique Edwards...

En los sábados a las 15.30 horas, continúan efectuándose los cursos de adelantamiento para perros...

Si sumada al gran esfuerzo económico que natural y primordialmente deberá realizar el propio país...

Bases económicas de la reconstrucción analiza el senador Pedro Poklepovic

El senador liberal Pedro Poklepovic entregó el día de ayer una declaración en que analiza el financiamiento del proyecto de reconstrucción...

El proyecto del Gobierno para reconstruir la zona devastada por el terremoto se basa esquemáticamente en las siguientes ideas:

a) El costo de la reconstrucción debe ser afrontado en parte con recursos en moneda corriente...

b) Los recursos en moneda corriente se obtienen de gravámenes a la producción...

c) El saldo se financia con créditos en el exterior...

d) Se consultan, además, medidas de orden administrativo que permitan al Gobierno afrontar la reconstrucción...

e) El préstamo sería otorgado al Gobierno de Chile, quien, una vez deducida la parte que se utilice directamente por el Fisco...

f) Los Bancos particulares tendrían la misión de colocar este préstamo en el sector privado...

La política tributaria no debe estar inmediatamente destinada a este fin...

CAMARA CHILENA DE LA CONSTRUCCION DE LA PALABRA "LA NACION"

EL HOGAR Y LA MUJER.

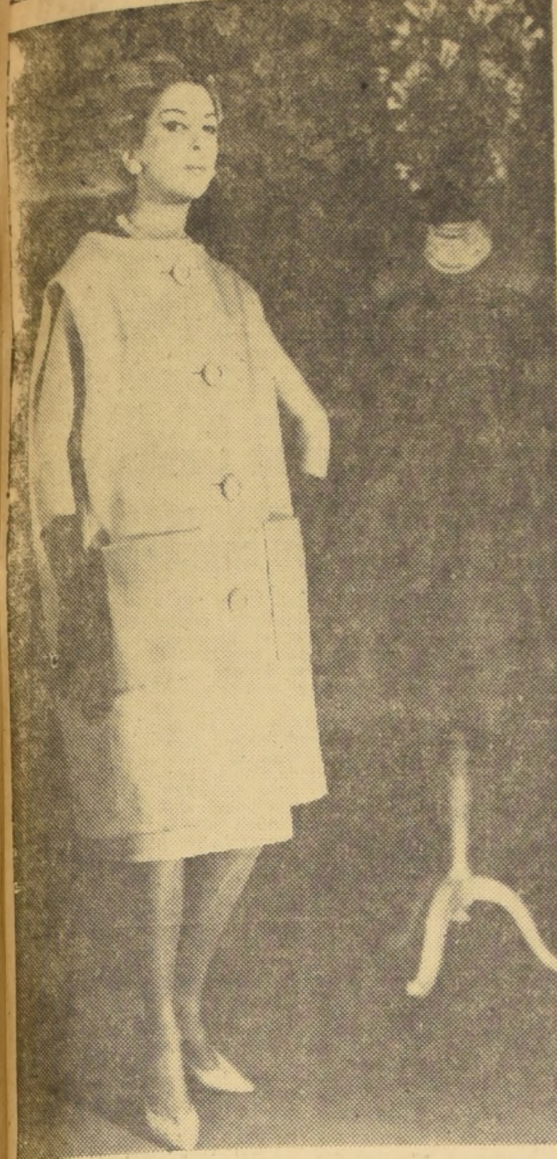

CONJUNTO de vestido y abrigo sin mangas en lana color arena, Modelo y accesorios de CHRISTIAN DIOR.

A EUROPA.— En el transatlántico "Américo Vespucio" se dirigen a Europa, el doctor Juan Gallo Fravega y señora Luisa Pérez Rebollo de Gallo.

BAUTIZO.— Ha sido bautizado en la Parroquia del Carmen, Víctor Manuel, hijo del señor Manuel Cavalletto y de la señora Galicia Flores de Cavalletto.

—Han pasado una semana en Boston y sus alrededores y han regresado a Nueva York, donde se alojan en el Hotel Barbizón Plaza, el escritor señor David Billikoff Marshall y su señora María Luisa Encina Bezanilla de Billikoff.

—Por el Santa Margarita han llegado a Nueva York el 13 de junio de 1960, el ingeniero de Chile Exploration Co., en Chuquibambilla, señor Edward McCormick, el economista de la Embajada estadounidense en Chile, señor David Morris y su señora Marie Lanini de Morris; el marino de la Misión estadounidense en Chile, señor Joseph Doby, su señora Adriana Egeling de Doby y hijo señor Christopher Doby Egeling. Fueron recibidos por los señores Francisco A. Hurtado y Percy A. Seibert.

—Después de haber concluido con gran éxito el curso postgraduado de dos años en Patología y Medicina Oral en la Escuela Dental de la Universidad de Nueva York, de acuerdo con una beca que ha sido favorecido por la Organización de Estados Americanos y la Pan American Odontological Association, la Cirujana Dentista, doctora Isabel Hernández Ovalle, natural de Valparaíso que ejerce su profesión en Santiago, la antes mencionada Universidad ha concedido el Diploma como Especialista en Patología y Medicina Oral.

—El gerente de Sigma Donoso, S. A., señor Carlos Bloy Varan distribuidores generales de Westinghouse Electrical International Co. se encuentra en Nueva York.

—El ingeniero arquitecto señor Eugenio Científicos Brinet, por Panamá ha llegado a Washington, de donde hará una gira extensiva a través del país.

Se encuentra en Washington donde colabora al Excelentísimo Sr. Embajador, Walter Müller Hess, en gestiones financieras, el economista financiero, ingeniero señor Jorge Schneider Fernández.

En el New York Athletic Club, South Central Park, Nueva York, el 19 de junio de 1960, bajo los auspicios de la Unión de Mujeres Americanas, presidida por su presidenta honoraria, profesora de Zoología Evangelina Arday de Vaughan, y su presidenta, señora Zoraida M. de Lewis, se ofreció un cocktail y musical, para recaudar fondos para socorrer a los damnificados de la catástrofe chilena, habiendo dirigido el programa musical, que fue muy aplaudido, especialmente las cuecas, la renombrada señora Jim Falkenberg. Asistieron más de doscientas personas, recordando entre ellas, además de las anteriormente mencionadas, la Alcaldesa de San Juan, Puerto Rico, doña Felisa Rincón de Gautier; Cónsul de Chile, señora Estela Shepherd y su señora hija, Ruth Van der Mark de Uiz; Raquel de Padilla, Mary de Clare, Pura de Cintron, María Teresa de Sánchez, María de Cucalón, Servando de Barba, Sarita de Wolf, Cándida de Pizar, Angel Gallegos de la Torre, Rosa de Klein, Matilde Gutiérrez, Elena de las Cuevas; señoras, doctora Isabel Hernández Ovalle, quien hizo la cueca; Isabel Copeland, Tullita Crespi, Rita Nuevo, Angelita García, Francis Chacón, María Escalera, Helen B. Collins, Patricia Bowers, Jeannette Harrel, Sandra Alvarez, Cristina Villanueva Núñez, María Elena Bravo, Susana Jorquera; señores doctor Rafael Bosch, Federico Uta Erling Winzer, el guitarrista chileno Sergio Ponce Villalobos, quien ejecutó tres números cantados con guitarra, Miguel Jusari y Percy A. Seibert.

—Por para Chile, el 10 de junio de 1960, las señoras Janet de Fivel, Berta Zúñiga, Agustina Belares de Riveros, Isabel Ducci Budge de Noguera, y Rebeca R. de Valenzuela; señoras Carmen Zúñiga, Rebeca Isabel M. y Emma Valenzuela R.; señores David Fivel y Ricardo Zúñiga. Viajan en el mismo vapor el médico doctor Hernán Noguera Matte.

—Después de haber informado personalmente de la magnitud de la catástrofe causada por los recientes terremotos, maremotos etc. en Chile, ha regresado a Washington por Panamá, el Director de la Oficina Sanitaria Panamericana, doctor Abraham Horwitz, quien es a la vez Director Regional de la Organización.

—En una gira de negocios a través del país se encuentran alojados en el Hotel Waldorf Astoria, Nueva York, el propietario de la Industria de cur-

PROXIMO MATRIMONIO.— El matrimonio de la señorita María Virginia Larrain Ballivián con el señor Arturo Fuenzalida Asmussen, ha sido fijado para el 23 de julio, en la Iglesia de la Inmaculada Concepción, de Vitacura, a las 17.30 horas.

DE EUROPA.— Ha regresado de Europa, vía aérea, el señor Carlos Brusoni Tradotti, con su esposa y tres hijos.

—Los técnicos de la Compañía de Industrias y Azúcar, de Vina del Mar, señores Heio Capelli Corti y Anastasio Sarnelli, quienes llegaron por Panamá, hacen una gira extensiva a muchas industrias estadounidenses de su ramo.

La funcionaria del Ministerio de Relaciones Exteriores, señora Leonora Kracht Ojeda ha llegado a Washington, donde integró la Delegación Nacional de Chile ante las Naciones Unidas en Washington.

—El funcionario del Instituto Bacteriológico de Chile, doctor Luis Meléndez Vargas, ha sido agraciado con una beca por el Departamento de Medicina y Ciencias Naturales de la Fundación Rockefeller, que le dará facilidades de visitar y estudiar durante cuatro meses, los más importantes laboratorios especializados en virus, por lo cual llegará a Nueva York dentro de poco.

—En la Iglesia Notre Dame, Nueva York fue solemnizado por el Reverendo Padre chileno, Mario Zañartu Undurraga, el matrimonio de la señorita chilena, Rosa María Valenzuela Ferrarri, con el ciudadano estadounidense señor Thomas A. O'Keefe Callinan.

—El señor Jorge Bravo Puga, natural de Bulnes, persona sobresaliente en el periodismo, ha sido designado gerente adjunto de la Sociedad Interamericana de Prensa y el primero de noviembre terminará el servicio del señor James B. Canal, el señor Bravo Puga asumirá la gerencia en propiedad.

Matrimonio Valdés Celis - Braun Rivera.



Señorita María Isabel Braun Rivera, cuyo matrimonio con el señor Mario Valdés Celis será bendecido hoy, en la Iglesia de los RR. PP. Franceses, a las 18.30 horas. Pondrá las bendiciones el Presbítero don Jaime Larrain Bunster. Serán padrinos, por parte del novio, don Fernando Valdés G. Huidobro y la señora María Celis de Valdés, y por parte de la novia, don Víctor Braun Page y señora Olga Rivera de Braun. En el matrimonio religioso serán testigos, por parte del novio: Roberto Celis M., Fernando Valdés C., Josefina R. de Pérez, Eugenio Varas G., Roberto García Z., Teresa V. de Rodríguez, Oscar Infante P. C., Roberto Valdés C. y Fbro. Osvaldo Celis M. En el matrimonio civil: Luis Valdés C., José L. Pérez Z., Elena H. de Rodríguez, Gustavo Valdés C., Tobias Labbé F., Mario Rodríguez H., Eduardo Valdés C. y Eulogio Berguesio S. Por parte de la novia serán testigos, en la ceremonia religiosa: Gustavo Rivera B., Raúl B. Braun P., Guillermo Rivera B., Jorge García B., Padre Eulogio de Villaba, Mauricio Braun M., Adolfo Reitze B., Alberto Ibañez P. y Víctor Braun R. En el civil, actuarán como testigos: Hernán Braun E., Pedro Poklepovic, Gustavo Rivera Bustos, Carlos Bustos M., Arturo Gazitúa B., Adolfo Braun G., Roy Smith P., Ricardo Guerrero R. y Gustavo Braun E.

GRAN Mundo POR E.B.V.

Matrimonio Covarrubias Bernaldes - Claro Tocornal.

Circulan los siguientes partes matrimoniales: "Fernando Claro Salas y María Tocornal de Claro invitan a Ud. a la bendición del matrimonio de su hija Regina con el señor Alfonso Covarrubias Bernaldes, que se efectuará en la Basílica de Lourdes (calle Lourdes 645), el domingo 17 de julio, a las 19 horas en punto."

"Alfonso Covarrubias Bernaldes participa a Ud. su matrimonio con la señorita Regina Claro Tocornal y le invitan a la ceremonia religiosa que se efectuará en la Basílica de Lourdes, el domingo 17 de julio, a las 19 horas.— Santiago, julio de 1960."

NOTA: No se han enviado invitaciones a la casa.

Nacimientos en la Clínica Santa María.

En la Clínica Santa María han nacido:
—Una hija del señor Crescente Donoso Letelier y de la señora Nieves Ibáñez Letelier de Donoso.
—Un hijo del señor Daniel Bernaldes Castillo y de la señora María Luisa Errázuriz de Bernaldes.
—Una hija del señor Emilio Ortúzar Barros y de la señora María Angélica Mackenna de Ortúzar.
—Un hijo del señor Claudio Parot Silva y de la señora Rosita Foster de Parot.
—Un hijo del señor José Darío Pavez Rodríguez y de la señora Patricia Ibarra de Pavez.

Coctel.

El señor Jorge Montes Rodríguez y señora María Luisa Undurraga de Montes, ofrecerán hoy un coctel a sus relaciones sociales, con motivo de celebrar el día de su casa el día de su santo.

Matrimonio concertado.

Hoy quedará concertado el matrimonio de la señorita Carmen Covarrubias Dellinger con el señor Patricio Errázuriz Barros. Harán la visita de estilo, el señor Mario Errázuriz Queaney y señora Rebeca Barros de Errázuriz.

De Río de Janeiro.

De Río de Janeiro han regresado el señor José Pablo Domínguez Lira y señora Sara Bustamante de Domínguez.

Del extranjero.

De Rusia ha regresado el doctor señor Benjamin Viel Vicuña.

NEEDED SECRETARY
Trained with at least 2 years experience. Fluent ability to read, write, speak English and Spanish.
American Firm located in Santiago.
Write indicating age, experience, education and salary pretensions.
AMERICAN FIRM - Casilla 3877

ELIMINE SUS SABAÑONES CON SABASAN
Evite estas molestias de invierno aplicándose SABASAN
Contra los SABAÑONES

SERVICIO DIARIO DE LOCOMOCION COLECTIVA A:
Los Angeles, Concepción, Chillán, Cauquenes (Maule), Linares, Talca y Molina.
NOCTURNOS A CONCEPCION Y TALCAHUANO
Viajes directos sin trasbordo. BUSES PULLMAN y PRIMERA CLASE. Personal seleccionado.
EMPRESA VIA SUR LTDA.
SANTO DIAGO ESQUINA PLAZA ALMAGRO
VENTAS DE PASAJES: FONO 68625 y 67210
ENCOMIENDAS, GIROS Y REEMBOLSOS, FONO 67014

RETAZOS LO QUE USTED ESPERABA
FABRICA DE SEDERIAS "DIEZ DE JULIO"
A VISA
QUE EL LUNES 4 DE JULIO INICIA LA MAS FORMIDABLE LIQUIDACION DE CORTES Y RETAZOS EN LANAS, PARA TRAJES, ABRIGOS Y FALDAS
A PRECIOS SIN COMPETENCIA
Fábrica de Sederías "Diez de Julio"
Diez de Julio 536 (entre Carmen y Santa Rosa)

ECONOMICAMENTE AVISANDO EN "LA NACION"

Cuide su Hígado tomando Té Monte Santo
Té Monte Santo sabor muy agradable en la mañana... en el almuerzo... en la comida... tome Ud.
Té Monte Santo Pídale en su Farmacia

increíble LIQUIDACION semestral Paris
Jamás se vendió tan barato... en ALMACENES Paris

RESULTADO del 24º Concurso Mensual de EL BARRIL MILLONARIO correspondiente al mes de Junio
Efectuado ayer ante el Notario Público señor Rafael Zaldivar. Con el premio mayor de un millón resultó favorecida la Boleta 539-12 que entró al Sorteo con el número 713222, correspondiente al señor FERNANDO JIMENEZ DIAZ, domiciliado en Juan Esteban Montero 4664-Stgo.
Con los 10 premios extras de cien mil resultaron favorecidos los siguientes clientes

Nº del Concurso	Nº de la Boleta	NOMBRE	DIRECCION
713799	62823	Frida M. de Witt	Sucre 2359
712379	62120-6	Iván Chapillaga	Madrid 741
746300	70301-6	Carlos Fernández	Olivares 1482
705955	73908-6	Fernando Avendaño Arenas	Pasaje Cleutaru 2124
702999	60315-15	Emilio Valdés M.	Ayuntamiento 1752
726813	43903-11	Pia Ramirez Bóisier	Avda. Los Duraznos 412
732493	43154-9	Victor René Cabezas	Purísima 264
721330	43346-11	María Martínez Norambuena	Avda. Simón Bolívar 5999
724089	48046-12	O. Valenzuela	Montenegro 1718
706927	323-412	Jovita Gallardo de López	Angel Guarelló 1999

Aproveche la Increíble Liquidación Semestral y participe en el Concurso Mensual correspondiente al presente mes. Cualquiera compra, de cualquier monto que sea, le da derecho a participar en el Concurso de EL BARRIL MILLONARIO

ALMACENES Paris Alameda y San Antonio



LONDRES.—Tostadas y muy bien torneadas luce sus piernas la actriz italiana Sofia Loren, mientras lleva el deslumbrador "ensemble" y escucha al actor de teatro británico Peter Sellers. Ambos aparecen en el teatro "Los Millonarios", que se filma actualmente en los estudios Eclair, en Londres. (FOTO UPI.)

Que Rusia deje de intervenir en sus asuntos internos pidió Japón

TOKIO, 1º.—(UPI).—Japón entregó hoy a Rusia una nota en la que dice a los soviéticos sin contemplaciones, que no intervengan en los asuntos internos del Japón. El Ministro de Relaciones Exteriores, Aichihiro Fujiyama llamó al Embajador soviético, Nicolai Fedorenko, y rechazó categóricamente las tres protestas rusas contra el Tratado de Seguridad norteamericano-japonés y el establecimiento de la aviación U-2 en este país.

Formación de poderoso Consorcio Industrial por dos empresas de Suecia

Una importante negociación se encuentra en trámite en Suecia, para la constitución de un poderoso consorcio industrial destinado a la fabricación de maquinaria y elementos para la minería. Según se informó, la firma "Atlas Copco AB" ha ofrecido la formación del consorcio con la empresa "Svenska Diamantbergborings AB", de Estocolmo.

TRUJILLO MOVILIZA SUS TROPAS

CIUDAD TRUJILLO, 1º.—(UPI).—Cuatro barcos salieron hoy de la base naval de Las Calderas, con tropas dominicanas a bordo, y artillería, navegando con rumbo desconocido en un viaje que el Estado Mayor de la Marina calificó de "maniobras de rutina". No se ha revelado el número de tropas, pero se estima que se trata de la mayor cantidad reunida en diez años, por el Gobierno dominicano.

Bloques económicos rivales de Europa aumentan sus diferencias

LONDRES, 1º (UPI).—Por Joseph W. Grigg.—La brecha económica entre los países de Europa occidental, se ensanchó hoy todavía más, y el primer Ministro británico, Harold Macmillan, se encontró frente a lo que parece ser crecientes demandas que Gran Bretaña se apresure a superar esas diferencias ingresando en el Mercado Común de seis naciones, antes de que se transformen en una peligrosa "guerra" comercial.

Comunistas de Génova preparan nueva huelga

GENOVA, Italia, julio 1º (UPI).—Este puerto italiano del Mediterráneo hace frente a una continuada e intensa agitación mientras los obreros comunistas e izquierdistas preparan una segunda huelga general para mañana.

Castro llevó a Cuba a depender de la total ayuda de soviéticos

LA HABANA, 1º.—(UPI).—El Gobierno del Primer Ministro Fidel Castro tomó hoy posesión de las refineras de petróleo ESSO y SHELL, de propiedad de las empresas Standard Oil Company, norteamericana, y Shell Oil Company, holandobritánica, respectivamente, medida esta que hace depender a Cuba casi totalmente de la Unión Soviética para obtener el petróleo que necesita.

Ike autorizado para reducir la cuota azucarera a Cuba

WASHINGTON, 1º (UPI).—La Comisión de Hacienda del Senado aprobó hoy una legislación que da inmediatamente al Presidente Eisenhower autoridad para reducir la cuota azucarera de Cuba. Al propio tiempo, sin embargo, la Comisión suspendió la consideración hasta el próximo agosto, de un proyecto de ley ya despatchado por la Cámara, que prorroga por un año la ley azucarera vigente.



AFRICA.— Mapa del "continente negro". El área sombreada muestra a aquellas naciones recientemente independizadas y a las que se orientan hacia Gobiernos propios. Incluyen ellas la nueva República del Congo (centro). Otras son: Mauritania, Federación Mali, la República Voltaica, Costa de Marfil, Ghana, Dahomey, Nigeria, África Central, Gabón, Antigua República del Congo, Somalia y República de Malagasy. (RADIOFOTO UPI.)

Castro llevó a Cuba a depender de la total ayuda de soviéticos

GOBIERNO REVOLUCIONARIO SE APODERA DE LAS EMPRESAS STANDARD OIL COMPANY Y SHELL OIL COMPANY

LA HABANA, 1º.—(UPI).—El Gobierno del Primer Ministro Fidel Castro tomó hoy posesión de las refineras de petróleo ESSO y SHELL, de propiedad de las empresas Standard Oil Company, norteamericana, y Shell Oil Company, holandobritánica, respectivamente, medida esta que hace depender a Cuba casi totalmente de la Unión Soviética para obtener el petróleo que necesita.

Disminuyen posibilidades de terminar la guerra de Argelia

PARIS, 1º (UPI).—Los emisarios de los rebeldes argelinos regresaron hoy por vía aérea a Túnez, al tiempo que se formulaban pesimistas augurios ante el temor de que se suspendan completamente los esfuerzos que se realizan para concertar un armisticio en Argelia por medio de negociaciones directas.

Baritono rectificó a Mozart para "ambientar" a Nikita

VIENA, 1º (UPI).—El celebrado baritono Erich Kunz pudo haber provocado anoche un incidente internacional, al permitir un "ad libitum" durante una representación de "La Flauta Mágica" en honor del Primer Ministro soviético, Nikita Khrushchev.

Empresa de Agua Potable de Santiago

PROPUESTAS PUBLICAS

- Se solicitan propuestas públicas para la provisión de los artículos y materiales que se indican: Grupo N.º 1: "Herramientas y artículos de mercadería", 29 de julio de 1960, a las 15.30 horas.

A los Sres. Agricultores Remolacheros

INDUSTRIA AZUCARERA NACIONAL S.A. (IANSA), informa a los Sres. agricultores remolacheros que el impuesto de liberación del pago del impuesto de transferencia en sus compras de abonos, han sido prorrogados hasta las siguientes fechas: SUPERFOSFATO TRIPLE: al 10 de Julio FOSFATO RHENANIA: al 20 de Julio

Congoleños celebran su independencia

LEOPOLDVILLE, julio 1º (UPI).—Los congoleños libres continúan la fiesta de su independencia, tratando de no pensar siquiera en el mañana lleno de austeridad que les aguarda, según les ha advertido su Primer Ministro, Patrice Lumumba.

El primer Jefe de Gobierno de la nueva nación, dijo a los ciudadanos del Congo, que tendrán que trabajar más arduamente que nunca y que no tendrán aumento alguno de salarios.

Entretanto, los líderes congoleños y cientos de invitados de países extranjeros, completaron anoche el primer día de ceremonias en festejo de la Independencia del Congo, con una suntuosa comida en el palacio de la nación.

Los congoleños se preparan para otro día de festividades en la capital, adornada por doquier, con banderas del nuevo Congo. Hoy habrá concursos con equipos de todas las provincias, y un match de fútbol entre cuadros de las provincias orientales y occidentales con la "Copa Independencia" como premio.

DEFUNCIONES

- Tenemos el sentimiento de comunicar el sensible fallecimiento de nuestro querido esposo y padre: TEOFILO ABREGO FLORES. Sus funerales se efectuarán mañana domingo, a las 11.30 horas, partiendo de la casa familiar, Avda. Matta 537, con dirección al Cementerio General. La familia.

IN MEMORIAM

Mañana, 3 de Julio, a las 11 horas, en la Capilla del Cementerio General, se oficiará una misa por el eterno descanso del alma de nuestro querido esposo, padre, suegro y abuelito, don ERNESTO FUENZALIDA FUENZALIDA en su primer aniversario. Invitamos a todos nuestros parientes, y a los que fueron sus amigos. Rosa Cordero vda. de Fuenzalida e hijos.

EMPRESA DE POMPAS FUNEBRES BENEFICENCIA PUBLICA. Organismo asistencial dependiente del Servicio Nacional de Salud. ECONOMICE DINERO. CONSULTA PRECIOS EN: San Antonio 456 Fono 32361 Mapocho 498 " 91707 Portugal 931 " 35123 Diaz de Julio 938 " 67253 Irarrazabal 1790 " 494086 Prof. Zañartu 803 " 371802

CEMENTERIO GENERAL

Se advierte al público interesado que nichos situados en los Pabellones, Galerías y Muros de Circunvalación que más abajo se indican y que a la fecha están vacíos, y que no fueron renovados dentro de los diez días siguientes al primero de esta publicación, serán desocupados y sepultados en fosa común, sin responsabilidad para el Establecimiento, de acuerdo con lo dispuesto en el Art. N.º 16 del Reglamento General de Cementerios. (Decreto N.º 421, del 14 de abril de 1932).

- NICHOS DE ADULTOS: PABELLON 16—1638, Francisco Valencia C.; 1865, Julia Villagrán. PABELLON 22—191, Rosamel Miranda. GALERIA 1—812, Lorenzo Ricardo Gómez. GALERIAS 3 y 7—2254, Rosa Martínez D.; 2437, Abdón Ceballos M.; 2686, María Kunhiro; 7033, Margarita Acuña R.; 7300, Elías Urzúa U. GALERIA 7 (Anexo B)—49, Juan Sepúlveda V. GALERIAS 8 y 9—9601, Amelia Contreras R.; 11034, Raúl Martínez H.; 11101, Ana Cepeda V.; 12166, Florinda Rodríguez A.; 13217, María Rodríguez G.; 1334, Rodrigo Rodríguez R. GALERIA 14—537, Esperanza Ubeda. SECC. ORIENTE PIEDRA—381, Elvira Ríos A.; 1607, Luis A. Riveros. SECC. NORTE PIEDRA—356, María Contreras G.; 1103, Hernán Román P.; 1767, María Carroño R. SECC. PONIENTE—1038, Ignacio Quiroga C.; 1107, Mercedes Melo J.; 1369, Carmen Parra G.; 1371, Aurora Hess M.; 2281, Agustina Daroch; 2905, Pedro Mir Serra; 3301, María Campos B.

AVISO IMPORTANTE

PATIO N.º 19, de ADULTOS.—Se comunica a los deudores o interesados, que las sepulturas que están vacías en este Patio deberán ser renovadas antes del día VEINTE del presente mes de JULIO. Se da este aviso porque las renovaciones en dicho Patio habían sido suspendidas. Vencido el plazo ya señalado, las sepulturas que no hayan sido renovadas serán desocupadas, sin ninguna responsabilidad para este Cementerio. SANTIAGO, 1º de JULIO de 1960. EL ADMINISTRADOR

ACTIVE SUS NEGOCIOS AVISANDO EN LA NACION. En hacer cristiano, mandando de ex carnis y actual cristiano.

VEGESIMO SEXTO SORTEO NACIONAL DE BOLETAS DE COMPRAVENTAS

(LEY N.º 12.861, DE 7 DE FEBRERO DE 1958)

NOMINA DE BOLETAS PREMIADAS EN EL SORTEO EFECTUADO EL 30 DE JUNIO DE 1960, ANTE EL NOTARIO PUBLICO Y DE HACIENDA DON LUIS AZOCAR ALVAREZ, CORRESPONDIENTE A LAS EMITIDAS EN EL MES DE MAYO DE 1960.

TODAS LAS BOLETAS PREMIADAS FUERON EMITIDAS EL DIA 14 DE MAYO DE 1960

Table with columns: NOMBRE DEL NEGOCIO O DEL CO-MERCIANTE EMISOR DE LA BOLETA, DIRECCION DEL NEGOCIO, No. BOLETA, PREMIO. Lists various businesses and their respective lottery numbers and prizes across different provinces.

Table with columns: NOMBRE DEL NEGOCIO O DEL CO-MERCIANTE EMISOR DE LA BOLETA, DIRECCION DEL NEGOCIO, No. BOLETA, PREMIO. Continuation of the lottery results table, listing businesses and their prizes.

Los poseedores de BOLETAS PREMIADAS podrán presentarse en cualquiera de las Oficinas de Impuestos Internos del país. En SANTIAGO, serán atendidos en el Departamento de Compraventas de esta Dirección, ubicado en el 7.º piso del Ministerio de Hacienda, Oficina 11. Señor COMERCIANTE, INDUSTRIAL o AGRICULTOR: CONSERVE esta lista en su poder; tanto a Ud. como a algún cliente suyo puede serle útil. EL PLAZO PARA COBRAR los premios indicados en la presente nómina VENGE EL 30 DE SEPTIEMBRE DE 1960.

EL PROXIMO SORTEO se efectuará el 29 de julio de 1960, con un premio mayor de E\$ 8.000 y ciento ochenta premios menores de E\$ 300 — cada uno, y en él participarán todas las Boletas emitidas en el mes de Junio. También serán premiadas con E\$ 50 — todas las boletas emitidas durante el mes de Junio de 1960, cualquiera que sea el negocio que las haya emitido, cuya numeración coincida con la boleta que obtenga el premio mayor de E\$ 8.000. — Para las boletas emitidas por los negocios adheridos a la CAMPAÑA DE PRECIOS BAJOS se distribuirán en el mismo Sorteo, dos premios de E\$ 5.000. — cada uno y veinte premios de E\$ 300. —

NOTA: LA ABBREVIATURA "MAQ. REG" significa VALES DE CAJA emitidos por máquinas registradoras autorizadas por Impuestos Internos.

DIRECCION DE IMPUESTOS INTERNOS

INSTITUTO GEOGRAFICO MILITAR CONCURSO. Llamase a concurso para llenar tres vacantes en la Planta de Personal Civil, Grado 8.º. REQUISITOS: Chileno, Edad máxima, 30 años, Bachiller en Humanidades, tener estudios de topografía o trabajos prácticos, acreditados con certificados, Bases y Antecedentes en el Departamento de Cálculos del Instituto Geográfico Militar (Castro 354), diariamente de 08.00 a 16.30 horas, a excepción de los sábados. PLAZO: hasta el 12 de julio de 1960. LA DIRECCION.

Citación a Suplementeros. Se cita al Sindicato de Suplementeros Libres No. 4 a reunión para el día domingo 3 de Julio a las 17 horas, en Dardignac 575, Recoleta. Se encarece la asistencia. EL SECRETARIO.

BANCO ESPAÑOL - CHILE CIERRE DEL REGISTRO DE ACCIONISTAS. Para los efectos de la celebración de la Junta General Ordinaria de Accionistas del 15 de Julio de 1960, y a fin de determinar los accionistas que tengan derecho a gozar del dividendo de E\$ 0,015 neto por acción, que se distribuye E\$ 0,007317 bruto, neto E\$ 0,006 y E\$ 0,009 por acción, de beneficio Ley 13.305, exento este último de los impuestos de Segunda Categoría Complementaria y Adicional a la Renta, para los accionistas, que se someterán a la aprobación de dicha Junta; el Registro de Transparencias de Acciones permanecerá cerrado desde el 4 al 15 de Julio de 1960, ambas fechas inclusive. VALPARAISO, 29 de Junio de 1960. EL GERENTE GENERAL

2 ANTEOJOS EN UNO. LÉOS CERCA. CREALES BOCALLES. TRAIGANOS SU RECETA. Rodolfo HAMMERSLEY AGUSTINAS 1090.

NEEDED TRAINED ACCOUNTANT. Minimum, 5 years experience including knowledge forecasting and budgeting procedures, to approximately 40 years of age. Must be able to read, write, speak English. Important position in financial organization of American Firm located in Santiago. Write giving particulars, including education, experience, references and salary requirements. I. R. O. Casilla 3877

Día Internacional del Cooperativismo será celebrado por instituciones de todo el país

Sociedad Cooperativa de Consumos de los EE. e Imponentes de la Caja Nacional de EE. PP. y PP. Ltda.

H. CONSEJO DE ADMINISTRACION

Sres. Carlos Gómez Fuentes
Enrique Ortun Triccio
Oscas Orellana Aldea
Octavio Tejías-Silva
Abraham Zúñiga Vásquez

Gerente: Sr. Isidoro Vegazo Arancibia.

SALUDA A TODOS SUS ASOCIADOS EN EL DIA DE LA COOPERACION INTERNACIONAL



SOCIEDAD COOPERATIVA DE CONSUMO DE EMPLEADOS PARTICULARES LTDA.

(Afilada a la Federación Nacional de Cooperativas)



FUNDADA EL 3 DE FEBRERO DE 1943
DECRETO SUPREMO N.º 63, DEL MINISTERIO DE ECONOMIA Y COMERCIO

CAPITAL Y RESERVAS AL 30 DE JUNIO DE 1960

Eº 840 000

VENTAS DEL EJERCICIO JULIO 1959-JUNIO 1960

Eº 3 569 000

Número de socios al 30 de junio de 1960: 22.069

ALMACENES Y OFICINAS CENTRALES:

CALLE TEATINOS Nº 601

CASILLA 424 — TELEFONO 82935

Sucursal Bustamante: calle JUANA DE LESTONAC N.º 45-B
SANTIAGO

Sucursal Rancagua: calle O'CARROL 740 — RANCAGUA

Hoy será celebrado en Chile el "Día Internacional del Cooperativismo", instituido como recordación de la fundación del primer movimiento cooperativo efectuado en Rochdale, Inglaterra.

En Chile la mayor parte de las Cooperativas de Consumo se encuentran afiliadas a la Federación Nacional de Cooperativas de Consumo Limitada, cuyo presidente es el señor Alejandro Arroyo Luza, gerente el señor Julio Larrain Mercado.

Los señores Arroyo y Larrain desde sus cargos directivos en la "Fencoop" han desplegado intensa labor para el afianzamiento del cooperativismo en el país. Consultados sobre estas actividades, ambos señores expresaron los fines, y proyecciones de las cooperativas, su desarrollo y beneficios. Sus opiniones al respecto las sintetizamos a continuación:

FUNCION DEL COOPERATIVISMO.— Los señores Arroyo y Larrain expresaron:

"La Federación cuenta en estos momentos con el decidido apoyo de las principales Cooperativas de Consumo del país, se mantienen cordiales relaciones con los proveedores, y los convenios se suscriben a base de la conveniencia de ambas partes.

Se tiene la idea de que la Federación participe activamente en la industria, mediante el aporte de capitales e ingerencia en sus administraciones. Se mantienen los proyectos de formar una Compañía de Seguros Generales, la creación del Banco Cooperativo y la organización de sucursales en provincias.

A tal punto ha sido comprendida la importancia que tiene para el movimiento cooperativo, una Federación Nacional, que en la propia Ley de Cooperativas, publicada en el "Diario Oficial" de fecha 5 de abril del año en curso, se destina un párrafo aparte a las Federaciones, en el cual se destacan disposiciones que permiten asegurar un éxito completo en el movimiento.

Entre estas disposiciones cabe señalar las que autorizan a las Federaciones para formar Bancos Cooperativos, crear Servicios de Garantías y Seguros Generales, tanto para las Cooperativas como para sus dirigentes, empleados y socios; prestar Asesoría Técnica y Contable, establecer Almacenes de Depósitos y Warrants, proteger los intereses del movimiento cooperativo ante los Poderes del Estado y crear Servicios de Relaciones Públicas.

Para todos los efectos legales, las Federaciones serán consideradas como Cooperativas y gozarán de todos los privilegios que éstas correspondan, incluso los de orden tributario. Además de los privilegios antes señalados, las Federaciones de Cooperativas quedarán exentas de todo impuesto a las compraventas, en las operaciones que efectúen con sus afiliadas.

Como puede observarse, estas disposiciones son ampliamente favorables al desarrollo del movimiento cooperativo de Chile, y sólo se precisa la comprensión y el apoyo decidido e interesado de las Cooperativas, como de los propios industriales, a quienes en resguardo de sus intereses, se les ofrece un mercado estable, como asimismo un pago oportuno y seguro.

En cuanto a las Cooperativas afiliadas además de obtener plazos más convenientes y precios más justos, disponen al final de cada ejercicio de un interés sobre el capital aportado como también de bonificación sobre las compras efectuadas durante el ejercicio.

Es preocupación preferente de la Federación dedicar sus esfuerzos futuros a fortalecer el movimiento cooperativo de las provincias, mediante una Asistencia Técnica Informativa y Comercial a aquellas Cooperativas que la precisen.

En consecuencia, esperamos poder realizar una labor positiva en este aspecto, para lo cual la Gerencia se encargará de elaborar un plan que permita llevar a feliz término esta iniciativa.

CONSEJO DE ADMINISTRACION

Presidente, don Alejandro Arroyo Luza, presidente del Consejo de la Soc. Coop. de Beneficencia; vicepresidente, señor Guillermo Ronfeldt Brown, presidente del Consejo de la Soc. Coop. Mutual de Correos y Telégrafos; secretario general, señor Oscar Revecó Flores, gerente de Sociedades Cooperativas de las Fuerzas Armadas; consejero, señor Guillermo Campos Rodríguez, consejero de la Sociedad Coop. de Empleados Particulares; consejero, señor Joaquín Morales Abarzúa, gerente de la Sociedad Cooperativa Nacional de la Docencia y Administración; consejero, señor Jorge Muñoz Urrut, consejero de la Sociedad Cooperativa de los Empleados Particulares; consejero, señor Alfredo Pérez Descalzi, consejero de la Sociedad Cooperativa Antonio Varas Ltda.; consejero, señor Roberto Provoste Pérez, consejero de la Sociedad Cooperativa Antonio Varas Ltda.; consejero, señor Roraco Rojas Aguilera, contador de la Sociedad Cooperativa de Seguro Obligatorio, y gerente general, señor Julio Larrain Mercado, durante 5 años fue gerente de la Sociedad Cooperativa Antonio Varas Ltda.

FIRMAS AFILIADAS A LA FEDERACION

Cia. Com. Interamericana S. A. CIC; Gibbs y Cia. (azúcar, conservas de mariscos "La Vengadora", sal Venus y felpudos "Toro"); Ind. Electrónica "Framo"; Ind. Metalúrgica "Famela"; Fca. de Enlozados "Fensa" (enlozados y lavadoras); Fca. de Artefactos y Máquinas Soc. Ltda. (lavadoras Hoover); Manufacturera de Metales S. A. (cocinas, lavadoras, refrigeradores, etc.); Marmicoc Chilena S. A. (artefactos de aluminio y ollas a presión); Carlos Marcel Molina (planchas y artefactos eléctricos "Carlom"); Soc. Manufacturera de arts. met. Ravel (artículos de aluminio); Soc. Ind. Eléctricas Nacional "Sindelen" (generadoras, licuadoras, etc.); Agencias Graham (Chiprodal y Jaleas Aurora); Demaria y Cia. (Conservas Devco); Julio Robba y Cia. (Fideos Carozzi); Williamson, Balfour y Cia. (Harina Selecta para tortas); Ind. Productos Alimenticios S. A. "Ipal" (sopas, flanes, etc.); Productos Despoty y Cia. (licores y jarabes); Distr. Productos Mitjans Ltda. (licores); Watts y Cia. (conservas y mermeladas); Wagner Stein y Cia. (Vinos San Pedro); Abufhele, María H. vda. de (cuadros para Sra); Fca. de Camisas Blumenthal (camisas para caballeros y niños); Burger y Cia. (confecciones para hombres, cadetes y niños); Briceño y Cia. (confecciones para hombres, cadetes y niños); Moleto Hnos. (calcetines y socks); Establ. G. Ruddoff S. A. (confecciones

para caballeros); Kline, Medina y Cia. Ltda. ("Capito" calcetines y socks); Anis Dides Gori (Lencería fina "Carina"); Osvaldo Elías y Hnos. (tejidos de punto); Laboratorio Geka S. A. (Prod. Kent, pasta Odontine, etc.); Gebert y Cia. (algodones Cau-policán y pañuelos "Gudenschwager"); Constantino Hamwi y Cia. (Arts. de punto, gazuza y afranelados); Ind. Textiles Lange y Cia. (ropa interior Banvato); Laboratorio Maver (Prod. Nodolex); Valech y Cia. (medias nylon); Fca. de Paños y Entretelas "Optallex" (paños y géneros de lana); Alfredo Schmitzer y Cia. (paraguas "Cosmos"); Manufacturas Sumar S. A. (algodones y sedas); Formento y Cia. (toallas Rex); Viking-Ledón Telas e Hijos Ltda. (tejidos de punto); Yarur S. A. (géneros de algodón).



Señor Julio Larrain Mercado, Gerente de la Federación de Cooperativas de Consumo.

COPETAXI

Primera Cooperativa Nacional de Choferes de Taxis

Fundada el 1.º de marzo de 1955 — Decreto N.º 409

SEDE SOCIAL EN SAN IGNACIO N.º 1158 — SANTIAGO — TELEFONO 52338
FILIALES A TRAVES DE TODO EL PAIS



DIRECTORIO ADMINISTRACION

PRESIDENTE: Don Juan Caamaño Pineda
VICEPRESIDENTE: Carlos Acevedo Muñoz
SECRETARIO: César Figueroa Ruiz
DIRECTOR: Bernardo López Collao
GERENTE: José Tomás Araya
Hugo Vega Quiroga

ADHIERE AL DIA DEL COOPERATIVISMO INTERNACIONAL

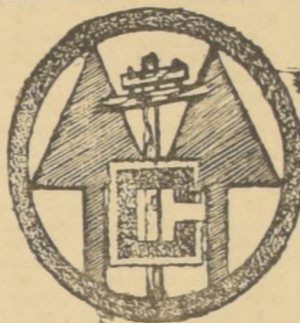

MUTUAL

de Correos y Telégrafos
Soc. Cooperativa Ltda.

Santiago

NATANIEL 125

Teléfonos 64510-85135

Valparaíso

SALVADOR DONOSO N.º 1490

Teléfono 57095

Antofagasta

PLAZA DE ARMAS

Talca

SUR ORIENTE UNO

SUR UNO NORTE

Teléfono 346

COOPERATIVA SODIMAC

Aplicación de los
en el Abastecimiento



principios "Rochedale"
de la Construcción

DEMOCRACIA ECONOMICA

Adhesión libre

Igualdad de derecho con un voto por cada socio

Neutralidad política y religiosa

CAPITALIZACION

Interés limitado sobre ahorros establecidos

SERVICIO

Al costo por vía de devolución de excedente en relación a operaciones

Operación técnica racionalizada a precios justos

EDUCACION PARA UNA CONSCIENTE COOPERACION ECONOMICA

LA SOCIEDAD COOPERATIVA DE CONSUMOS DE LA

Empresa de Transportes Colectivos del Estado e Instituciones Varias Ltda.

Santo Domingo 1862 — Fono 83598

ADHIERE ENTUSIASTAMENTE
AL DIA DE LA
COOPERACION INTERNACIONAL

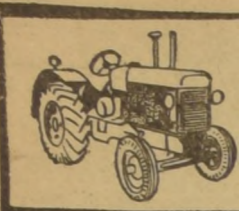

agricultura mecanización veterinaria



LA APLICACION DE HERBICIDAS SE HA GENERALIZADO EN EL PAIS CON EXITO

Características que deben reunir los principales matamalezas

En breve se intensificará la aplicación de matamalezas en las sementeras. Esta práctica se ha generalizado en el país, y sus beneficios han permitido obtener cosechas más limpias y de mayor rendimiento que cuando no se aplicaban estos productos, ya que al eliminar las malezas que crecen junto con las plantas que se cultivan, se evita la competencia que aquellas hacen por alimento, luz y humedad.

Los matamalezas que actualmente se emplean en los cereales, tienen efecto sólo en algunas plantas, como son las de hojas anchas: rábanos, yuyo, correveola, mostaza, plátano o siete venas, y otras de esa condición, que son comunes en las siembras; no actúan sobre las de hojas lineales o angostas y largas, como son las gramíneas, grupo al que pertenecen el trigo, cebada, avena, ni sobre la chepica, maldillo (sorgo de Alepo), ballenas u otras que a menudo se en-

uentan también en las sementeras.

Varios son los herbicidas comerciales que se emplean, pero ellos son derivados de 2,4-D; del 2,4,5-T y del M.C.P.A., iniciales que corresponden a los nombres químicos de los ácidos orgánicos de los que se derivan. Estos herbicidas comerciales, según sea su posición, son más o menos volátiles, siendo los más volátiles los más activos, pero, a su vez, los que más fácilmente actúan sobre áreas vecinas a aquellas en las que han sido aplicados, ya que sus vapores son arrastrados con gran facilidad por los vientos o las brisas aunque sean ligeras.

Esta circunstancia hay que tenerla muy en cuenta cuando se trata de aplicar matamalezas en campos vecinos a cultivos susceptibles a los herbicidas, como son los de chacarera, en general, tabaco, betarraga sacarina, huertos frutales, especialmente olivos, y vi-

des, plantas estas últimas, muy sensibles a la acción de los matamalezas y que presentan rápidamente deformaciones en las hojas y en los sarmentos.

Para prevenir estos accidentes, que han ocasionado innumerables reclamos de los vecinos afectados y querrelas judiciales por daños y perjuicios, hay que tomar algunas precauciones mínimas en la aplicación de tales productos. Ellas son, en resumen:

No usar presión alta en las máquinas pulverizadoras, con el objeto de que no se forme una neblina densa del producto, la que queda flotando en el aire y expuesta a ser arrastrada por los vientos o brisas. Una presión de 50-60 libras, es la recomendable.

Aplicar los herbicidas en días de calma; por ningún motivo hacerlo en días de viento o brisas sensibles, especialmente si ellos van en dirección de los cultivos vecinos susceptibles.

Bajar la barra de aplicación de las maquinarias, tan bajo como sea posible sobre el cultivo;

Emplear productos de baja volatilidad, como son los ésteres pesados y aminas de los ácidos orgánicos ya mencionados. Esta información la dan los fabricantes, en las etiquetas impresas en los envases y las casas proveedoras de estos productos.

No dejar abandonados en el campo los envases vacíos que continuarán despidiendo durante un tiempo vapores del herbicida y que los vientos pueden llevar a distancias más o menos largas.

Cuidar que las boquillas de las maquinarias no continúen goteando una vez que se termina la aplicación, máquinas que al ser trasladadas de un lugar a otro pueden ir esparciendo el líquido por los caminos y sus vapores actuar sobre las especies sensibles de las cercanías.

Cuidar de no aplicar herbicidas en el límite mismo de las sementeras con otros cultivos susceptibles, con los que, a menudo, colindan.

En atención al creciente interés que los agricultores han evidenciado por el uso de los

herbicidas, se han organizado empresas aéreas que aplican estos productos por medio de aviones especiales. El trabajo efectuado es muy rápido y efectivo, pero el peligro de dañar los cultivos cercanos, y a veces los distantes, es mayor que cuando se emplean equipos manuales.

Con el objeto de prevenir, en la medida de lo posible, la ocurrencia de tales daños, el Ministerio de Agricultura ha dictado medidas que hacen recaer sobre quienes aplican herbicidas en forma descuidada, sean particulares o empresas, la responsabilidad de los perjuicios ocasionados a las personas, animales, plantas, semillas, fertilizantes, pesticidas u otros productos.



Hermoso grupo de la raza Sussex que se cría con gran éxito en nuestro país

UTILIZACION DE ANTIBIOTICOS PARA ESTIMULAR EL CRECIMIENTO DE LAS AVES Y GANADO PORCINO

PRO-STREP es una combinación de estreptomina y de penicilina G, procaína. Cada kilogramo de este Suplemento Antibiótico contiene 30 gramos de base de estreptomina (en forma de sulfato de estreptomina) y 10 gramos de penicilina G, procaína (equivalente a 6 gramos de penicilina G standard).

PRO-STREP está especialmente preparado para ofrecer raciones con un alto grado de antibióticos para uso profiláctico y terapéutico en enfermedades y ciertas condiciones de "stress". PRO-STREP estimula el crecimiento de una manera sobresaliente y mejora la eficacia alimenticia, tanto de las aves de corral como del ganado porcino.

La alimentación con contenido de PRO-STREP sirve para la prevención o el control de enfermedades. En raciones para aves de consumo, PRO-STREP protege a las aves de infecciones antes y durante períodos de "stress" (vacunación, castración hormonal, despique). PRO-STREP protege también de la mortalidad prematura y, administrado durante una epidemia, pronto contrarresta pérdidas que pueden resultar de las enfermedades respiratorias de tipo crónico y enteritis inespecífica. La alimentación con PRO-STREP pronto hace volver las gallinas ponedoras a la producción normal de huevos durante períodos de extremos climáticos, durante los cuales la producción ponedora es con frecuencia reducida a niveles improductivos.

INSTRUCCIONES PARA AVES DE CORRAL:

1. Alimentarse con la mezcla durante los 10 primeros días de vida, después por 3 ó

5 días durante o inmediatamente después de tales factores de "stress", como lo son la enfermedad de Newcastle (o falsa peste de las aves de corral), o la vacunación contra bronquitis, el despique o el enjaular de los polluelos.

2. Alimentarse con la mezcla durante los primeros 10 días de vida y después por 3 días de cada semana hasta el período de venta.

3. Pueden alimentarse continuamente con la mezcla cuando las condiciones del gallinero lo requieren.

4. Para óptimos resultados alimentárense los pavos continuamente con la mezcla, después que salieron del caserón hasta que alcancen la edad de 16 a 20 semanas.

GANADO PORCINO

La alimentación preparada debe darse continuamente al ganado porcino hasta que un peso de 25 a 40 kg. haya sido alcanzado. Para el tratamiento de una epidemia de enteritis hemorrágica en ganado porcino de mayor edad, debe darse la alimentación por 4 a 5 días después que los síntomas hayan desaparecido. Cerdos demasiado enfermos o aquellos que rehusan su alimentación normal pueden, con raciones diluidas, ser estimulados para comer de nuevo.

RECOMENDACIONES DE SANIDAD VEGETAL Y PREVENCIONES

DESINFECCION DE FREJOL

El Bruco del frejol es una plaga que afecta una extensa zona importante en la zona central del país. Ataca especialmente al frejol cuando está en el cultivo, multiplicándose después abundantemente en las bodegas. Durante la cosecha los frejoles se presentan aparentemente sanos, a pesar de que en su interior van una o varias larvas del insecto que después salen del grano dejando cada una un orificio circular del tamaño de una munición.

Para evitar el perjuicio que se produce en los frejoles y disminuir la población de insectos en las bodegas que después atacarán los cultivos, se recomienda hacer la fumigación de la cosecha tan pronto se almacena y antes de que aparezcan manifestaciones de la plaga.

Para hacer la fumigación hay que proceder en la forma que indicaremos en nuestra próxima recomendación semanal.

PUDRICION Parda EN LAS NARANJAS Y LIMONES

Se continúa con la aplicación de p r o d u c t o s a base de cobre, sea caldo bordelés 1 por ciento o polvos cuprícos al medio por ciento en las naranjas, limoneros, en las zonas citricolas de O'Higgins y Colchagua al Sur, en la forma que hemos explicado anteriormente en esta misma Sección.



GRUPO DE CAMPESINOS ARRANCA LA MALEZA EN LOS ALMACIGOS

Tratamientos Agrícolas de JULIO



CULTIVOS	Plagas o pestes a combatir	TRATAMIENTO *
Citrus	Pudrición parda	Aplicar después de cada lluvia: Fungicida Cúprico Shell. En naranjas 300 grs. En limoneros 200 grs. Aceite Citroliv 1,5 lts. Rociar el suelo bajo los árboles también.
Olivos	Conchuela	
Paltos	Hemisférica	
Manzanos	Polilla de la manzana	Ascar bodegas y cajones cosecheros y descortezar los troncos.
Perales		
Cebollas, ajos (almácigos)	Thrips	Dieldrin 50% W.P., 1 kg. por hect., o 200 grs. en 100 lts. de agua.
Betaraga	Larvas cortadoras	En la siembra, Aldrin 40% W.P. 3 kgs. por hectárea.
Mimbre	Pantomorus	Aplicar al suelo Aldrin 40% W.P. 8 kgs. por hectárea.
Trigo, cebada	Malezas de hoja ancha	Matamalezas Shell N.º 40, 1,5 lts. por hect.
Zanahoria	Malezas	Matamalezas Shell N.º 10, puro, 400-500 lts. por hectárea.
Viñedos y huertos frutales	Pantomorus en el suelo	Aldrin 40%, W.P. 6-8 kgs. por hectárea. Los replantes banarinos en una solución de Aceite Citroliv Miscible de 3 lts.
Empastadas de trébol	Cuncunilla negra del trébol	Endrin 19,5% E.C. 2 lts. por hectárea, o Aldrin 40% W.P., 1 kg por hectárea.

Nota: Los herbicidas Shell deben aplicarse en horas de mayor intensidad del calor

* Dosis por cada 100 litros de agua, salvo indicación contraria.



IMPORTADORA Herman Castelli S.A.C.

EXISTENCIA PERMANENTE DE TODA CLASE DE REPUESTOS Y ACCESORIOS PARA AUTOMOVILES, CAMIONES Y TRACTORES NEUMATICOS Y LUBRICANTES

ALAMEDA 1850 TEL. 82465

AL CUERPO MEDICO VETERINARIO Y SEÑORES AGRICULTORES

Ponemos a vuestra disposición los siguientes productos de uso Veterinario

- ROVAC: Vacuna a virus vivo modificado, contra el COLERA PORCINO
- TARGOT: Unguento para la Mastitis a base de Aureomicina Neomicina y Dihidro-Estreptomina
- AUROFAC 2-A: Aureomicina, 8,8 gramos por libra y Vitamina B12
- AUROFAC-20: (Super Concentrado)
- AUROFAC 25-S: Super Concentrado SOLUBLE
- MEGASUL: Preventivo de la Coccidiosis
- AUREOMICINA: Para infusión en la ubre
- UNGUENTO
- ACROMICINA: Intramuscular de 500 mgs. y 1 gramo.

MARCA REGISTRADA *

Informes y literatura se envían a Solicitud.

LABORATORIO CHILE S.A. ROSAS 1274, CASILLA 67 - SANTIAGO

Representantes Excluyentes de CIANAMID INTER-AMERICAN CORPORATION DIVISION AGROPECUARIA

TRACTORES FORDSON y Arados RANSOMES

Modelo Hawk TD-18-A de 4 discos;
Modelo Cóndor TD-16-A de 3 discos;
Modelo Raven TS-59-J de 3 puntas.

IMPORTADORA HERMAN GASTELLU S.A.C. Alameda 1850 Tel. 82465-5190

FIERRO S. SACK

SAN PABLO 1179 - MORANDE 817
V. MACKENNA 1648

agricultura mecanización veterinaria



PUDRICION HUMEDA DE LA PAPA CAUSADA POR ACCION DE BACTERIAS

Durante el período de almacenamiento de la papa de consumo o destinada a semilla, los tubérculos cuando se encuentran en condiciones desfavorables o que han sido afectados por enfermedades, pueden sufrir pudriciones húmedas causadas por bacterias, que ocasionan grandes pérdidas en las partidas que se mantienen embotegadas, pues se trata de un proceso rápido.

Estas pudriciones se caracterizan por afectar los tejidos del tubérculo desde la periferia hacia el interior, atravesándolo en cualquier dirección. Como consecuencia de este ataque se producen manchas de color café oscuro, acuosas, imprimiéndole un olor característico y terminando por dañar completamente los tubérculos, inutilizándolos para el consumo. El agente causal es la bacteria *Erwinia caratovora* (L. R. Jones) Holland, la cual puede vivir como saprofito en el suelo y afectar en forma secundaria al tubérculo almacenado.

Los tubérculos que han sido afectados por pudriciones secas, por ataque de tizón o fusariosis, durante el período vegetativo, o que han sido cose-

COMPOSICION DE LOS ABONOS ES BASICA PARA MEJOR RENDIMIENTO DE LAS TIERRAS

ANALISIS Y PROPIEDADES DE LOS FOSFATOS THOMAS EN SU APLICACION PARA LA AGRICULTURA

La importancia de la calidad de abonos que se utilizan para los mejores resultados de la agricultura ha quedado de manifiesto en todo estudio que se ha efectuado sobre la materia. En este sentido, las últimas experiencias han demostrado las bondades que ofrece la composición del Fosfato Thomas, y que derivan de los elementos que lo componen.

El Fosfato Thomas conviene a todos los cultivos y a todos los suelos. Puede ser esparcido en cualquier época: tanto en primavera como en otoño. Por lo tanto, el Fosfato Thomas puede ser utilizado en todos los casos, quedando entendido que es en los suelos neutros y sobre todo ácidos, faltos de Cal, en donde su acción es más eficaz y más rápida.

REFORMA CREDITICIA Y REVISION DEL PLAN DE DESARROLLO AGRICOLA, DEBEN SER ALGUNAS MEDIDAS DE FOMENTO

Para que la tarea de reconstrucción sea emprendida con fe y entusiasmo por los productores de las zonas afectadas, es indispensable plantear a la agricultura un plan de desarrollo y fomento que, en nuestro concepto debe contemplar las siguientes medidas:

- a) Formulación de un Estatuto Agrícola que fije, en bases permanentes y estables, normas definitivas sobre política de precios, de créditos, de importaciones y de exportaciones; que suspenda para la agricultura la protección de los productos industriales que forman parte de sus costos o que se le compense de los efectos de esta protección; que señale en volúmenes de producción, costos, posibilidades de exportación, etc.;
- b) Reforma Crediticia.— Destinada a adaptar el costo del crédito a las actuales circunstancias de estabilización económica; a dotar a las actividades agrícolas del volumen necesario de acuerdo con su producción actual y con los nuevos volúmenes que el consumo del país exige; a formular los tipos de crédito inexistentes a mediano y largo plazo, de operación comercialización y desarrollo; y a modificar de acuerdo con normas modernas las pautas sobre garantía, objeto, supervisión, etc. del crédito;
- c) Revisión y actualización del Plan de Desarrollo Agrícola y de Transportes estudiado por el Ministerio de Agricultura y por la Corporación de Fomento de la Producción y presentado al Banco Interamericano de Reconstrucción y Fomento en el mes de diciembre de 1954. Reactivación de las solicitudes de crédito emanadas de dicho Plan, tanto más justificadas y urgentes después de los desastres recientes;
- d) Estimulo del cooperativismo agrícola y de las asociaciones de productores, creando a los agricultores posibilidades de elaboración, en base de desamortamiento e industrialización de sus productos, producción de semillas, asistencia técnica, etc.;
- e) Política de estímulo, a través de la importación libre y desgravada y a través de exenciones tributarias iniciales, para instalar y renovar en las zonas afectadas, industrias elaboradoras de productos agrícolas como aserraderos, frigoríficos, mataderos, fábricas de envases, conservas, secadores y amparadas; y a través del fortalecimiento de las facultades administrativas, a través de las obras públicas que esta vez deben, sin lugar a dudas, beneficiar a las provincias destruidas; y a través del fortalecimiento de las facultades administrativas, fiscales, semisociales y bancarias.



Dentro del Plan Chillán se consulta la organización de Clubes de Educación del Hogar y en el grabado puede apreciarse la labor desarrollada por ellos en la localidad de Quinchamal, en la provincia de Ruble: un grupo de mujeres trabaja una huerta común, bajo la dirección técnica de ingenieros y expertos del Programa. En el área del Plan Chillán se ha organizado hasta el momento más de 40 clubes de este tipo.

COKE

CARBON COKE DE PRIMERA, GRANO GRANDE. REPARTO

a domicilio desde 5 sacos. A PROVINCIAS CUALQUIER CANTIDAD.

ANTOFAGASTA 3077 TELEFONO 90830

CERA "ALFA"

40 AÑOS DE PRESTIGIO

Cera "ALFA" corriente, envase cartón.
Cera "ALFA" superior, envase lata.
Cera "ALFA" para baldosas, envase lata.
Cera "ALFA" para muebles, envase lata.

Además, envase de lata de 5 kilos para instituciones, en todos los tipos de cera.

FCA. DE CERAS INDUSTRIALES "ALFA"
TELEFONO 460222 - CASILLA 1918

Nuevo triunfo de las variedades "CANDEALFEN"

En el número de abril de la Revista "El Campesino" se publican los resultados de los ensayos de variedades de trigo sembrados en distintas localidades del país bajo el Control de la Estación Experimental de la Sociedad Nacional de Agricultura. Insertamos a continuación el cuadro resumen de los promedios obtenidos por cada variedad ensayada:

ENSAYOS ZONALES ESTACION EXPERIMENTAL SOC. NAC. DE AGRICULTURA
Rendimiento Promedio de los Trigos Comerciales 1959

No. Variedad	Rulo QGM/CDA.	Riego QGM/CDA.	Ataque polvillo colorado
TRIGOS CANDEALES			
11. Candéalfen 1	41,33	61,88	Sin ataque
12. Cappelli	39,92	55,19	Considerable
13. Candéalfen 4	39,02	65,00	Sin ataque
14. 2858	33,78	65,23	Leve
TRIGOS BLANCOS PANADEROS			
1. Raco	53,38	61,66	Muy leve
2. Menflo	51,36	56,95	Considerable
3. Orofen	60,91	60,91	Muy leve
4. Challay	46,20	55,73	Leve
5. Minifén	42,53	55,89	Muy leve
6. Vilufén	40,86	49,28	Muy leve
7. Cuaderna	38,45	47,28	Considerable
8. Baño	34,92	48,64	Considerable
9. Maipofén	33,42	50,33	Muy leve
10. Kenyafén	32,64	19,86	Leve

PROPUESTAS PUBLICAS

PALTAS CALIFORNIANAS, LIMONES Y NARANJAS WASHINGTON

Se solicitan propuestas públicas para la venta de aproximadamente:

- 15.000 kilos de paltas Californianas.
- 100.000 kilos de limones Génova.
- 250.000 kilos de naranjas Washington, de producción del fundo CARMEN BAJO, ubicado en Melipilla.

Las propuestas se recibirán hasta el martes 12 de julio de 1960, debiendo acompañarse vale vista a la orden de la Caja Nacional de Empleados Públicos y Periodistas o dinero efectivo por una suma equivalente al 5% del valor ofrecido, y se abrirán el miércoles 13 de julio, a las 16 horas, en presencia de los interesados que concurrirán.

Bases y antecedentes, a disposición de los proponentes, en:

GERENCIA AGRICOLA
Caja Nacional de Empleados Públicos y Periodistas
Avda. B. O'Higgins N.º 1315 - 2.º piso - Santiago

A los productores de maravilla

Se cita a los productores de maravilla para el martes 5 de julio, a las 11 horas, en la Sociedad Nacional de Agricultura.

Se tratará sobre proposiciones de la industria respecto del precio de la presente temporada y sobre el futuro de la siembra de maravilla.

Se encarece la asistencia, dada la necesidad de adoptar acuerdos definitivos sobre las materias planteadas.

EL COMITE

SEMILLAS DE TRIGOS CANDEALES

Siembre Ud. más trigo candéal con la Asistencia Técnica Gratuita de "Carozzi".

Para entrega inmediata disponemos de stocks limitados de:

SEMILLA CERTIFICADA de las variedades CANDEALFEN N.ºs 1, 4, 5 y 6 Y SEMILLA MULTIPLICADA de las variedades CABILDOFEN Y CAPELLI

Nuestras semillas son obtenidas en siembras especiales de multiplicación bajo control de nuestro Servicio Técnico Agronómico.

La SEMILLA CERTIFICADA está, además, controlada por el Ministerio de Agricultura en su cultivo, selección, pureza y germinación.

Todas nuestras semillas están desinfectadas

APROVECHE NUESTROS COMODOS CREDITOS A LA COSECHA

Consulte y formule pronto su pedido a nuestros Agentes Zonales o a su Corredor habitual.

CIA. MOLINOS Y FIDEOS CAROZZI S. A., QUILPUE Y SAN FELIPE

Felicitemos a la Sociedad Nacional de Agricultura por su interesante investigación y nos permitimos recordar a los Señores Agricultores que disponemos de Semillas Certificadas y desinfectadas de las variedades Candéalfen N.º 1, N.º 4, N.º 5 y N.º 6, como también Semillas Multiplicadas de las variedades Cabildofén y Cappelli.

COMPANIA MOLINOS Y FIDEOS CAROZZI S.A.
DEPTO. TECNICO AGRONOMICO TRIGO

FLOXOID

(PENICILINA-ESTREPTOMICINA-VITAMINAS)
SOLUBLE EN AGUA

FLOXOID es una combinación científicamente formulada de vitaminas y antibióticos-vitaminas para un crecimiento y desarrollo normales, y antibióticos para facilitar todavía más el crecimiento y proteger contra la enfermedad.

ENVASES ORIGINALES

CADA KILO CONTIENE:

- Penicilina procaína 22 grs.
- Sulfato de estreptomicina, pectoral veterinaria base 66 grs.
- Vitamina D₃ 1.100.000 unid.
- Vitamina B-12 (actividad del) 13 mg.
- Riboflavina 3.300 mg.
- Pantotenato de calcio dextrogiro 4.400 mg.
- Niacina 13.200 mg.
- Clorhidrato de piridoxina 2.200 mg.
- Vitamina K 351 mg.
- Vitamina E 1.320 mg.

FLOXOID se mezcla completa y fácilmente en el agua, proporcionando las vitaminas y los antibióticos contenidos en las raciones alimenticias modernas. Se administra en el agua de los bebederos cuando las aves están desganadas, debido a cualquiera de las siguientes circunstancias:

- Castración, despiques, vacunación, brotes de enfermedad, hacinamiento, cambios atmosféricos bruscos; 2 cucharadas rasas por cada 19 litros, facilitan el mantenimiento de ganancias de peso y de la producción de huevos durante tales períodos. FLOXOID se administra 4 ó 5 días seguidos.
- Enfermedades respiratorias crónicas, mononucleosis, enteritis infecciosa inespecífica, sinusitis infecciosa; 2 cucharadas rasas por cada 19 litros, ayudan a estimular el apetito.

da 19 litros para tratar estas enfermedades, y al mismo tiempo estimular el apetito, manteniendo las ganancias de peso. FLOXOID se administra hasta 4 ó 5 días después de haber desaparecido los síntomas de la enfermedad.

EN LA EDAD TEMPRANA: 1-2 cucharadas rasas por cada 19 litros durante las 2 primeras semanas de vida, para que las aves tengan un desarrollo inicial más saludable y rápido.

PERDIDA DE APETITO: Una cucharada rasa por cada 19 litros; ayuda a mantener la normalidad del crecimiento y de la producción de huevos. FLOXOID se administra hasta que las aves recuperen el apetito normal.

GUILLERMO URIBE BARRA

DISTRIBUIDOR EN CHILE DE:
Merck - Sharp & Dohme International de USA
Guayaquil 25 - Casilla 2662 - Teléfono 34327 - Santiago

lluvia de oro para la agricultura

ESCORIAS THOMAS

EL PRODUCTO MAS COMPLETO Y EFICAZ AL MAS BAJO COSTO
Para Empastados, Remolachas, Viñas, Frutales, etc.

Consulte financiamiento

SERENA SANTIAGO	Amado Rivera A., Casilla 186. Matte y Blanco, Casilla 456. Gianoli, Mustakis y Cia. S. A. C. Agustinas 975, of. 601. Feria Drago, Casilla 193. Jaime García-Huidrobo G., Casilla 355.
RANCAUA CURICO	R. Guzmán y Cia. Casilla 681. Edgardo Rojas Flores, Diagonal 237. Tomás Tapia M., 2 Oriente No 1189.
TALCA	Espinosa, Krebs y Cia., Casilla 312.
LINARES	Suc. Amado Concha, Cas. 129. Isaias Cabrera V., Casilla 19. Feria Elio-Bio, Casilla 117.
CAUQUENES CHILLAN	Fernando Topal, Casilla 343. Manuel Fernández, Cas. 708. Hans Busch D., Casilla 683.
LOS ANGELES	Octavio Latorre C., Cas. 152. Hector Nass D., Casilla 411. Alvaro Concha, Casilla 218.
ANGOL	Adrián Duhañ, Casilla 314.
TEMUCO	Negrin Hnos., Casilla 37.
VALDIVIA OSORNO	Luis Enguahl y Cia., Cas. 68. Pablo Aichel H., Casilla 17.
LLANQUIHUE	
FRUTILLAR	
TRAIGUEN	

Las Escorias Thomas son:

LLUVIA DE ORO para la agricultura

LA COMPOSICION DE LA ESCORIA THOMAS es, aproximadamente:

- 18 a 20% de Acido Fosfórico.
- 45 a 55% de Cal neutralizante y activa.
- 8 a 10% de Silice.
- 8 a 10% de Oxido de Hierro.
- 4 a 6% de Manganeseo.
- 2 a 4% de Magnesio.

REPRESENTANTE EXCLUSIVO PARA CHILE
Carlos Nazar Sellan
COMPAÑIA 1068 - OFS. 1000 1003
TELS. 89295 63696 - CAS. 2678 - STGO.

Ganaron Osorio y Murillo

El antifagagino venció por K. O. T. en el descanso del tercer round al panameño Perea, en tanto que el segundo permitió adoptar la misma decisión al nacional Arturo Rojas, que dio un deprimente espectáculo.

Desempeño similar, aunque por causas distintas, tuvieron anoche las dos principales peleas realizadas en el ring del Caupolicán. En el semifondo, Andrés Osorio (64.00), recuperado y agresivo, obligó a desistir al panameño Enrique Perea (63.150) en el descanso del 3º round, en tanto que Roberto Murillo también panameño, le clausuró un ojo al chileno Arturo Rojas (57.100) y le dio oportunidad para adoptar la misma decisión, a pesar de que el médico había señalado que estaba en condiciones de seguir peleando. No fue una actitud muy valerosa la del na-

cional, pero de cualquier forma justificada, porque ni la pelea —que hasta ese momento era deplorable—, ni su propia labor, hacían aconsejable proseguir una lucha de refregones, empujones, pechazos, tomas de catch y una selección de maniobras ilícitas. Para continuar ese espectáculo, organizado principalmente por Rojas, en mal estado físico y con pocos deseos de pelear, era preferible que adoptara el camino de los vestuarios. Se hacía un bien él y le hacía un favor al público.

OSORIO DOMINANTE

Una victoria estimulante para una carrera que estaba ya haciendo agua, obtuvo anoche Andrés Osorio al vencer por K. O. T. al panameño Perea, de escosos recursos y discutibles aptitudes técnicas. En rigor, los panameños, salvo tal vez si excepción de Alberto Ibarra, nada han aportado a nuestro boxeo ni técnica, ni calidad, ni recursos y ni siquiera nobleza combativa. Su labor está llena de trucos y con el ríplio ilícito del boxeo americano, que si bien puede dardar la victoria, no por eso justifica su actuación en nuestro país.

Osorio puso en claro que Perea, además de mal boxeador, iniligente, deslucido y confuso, es permeable al castigo. Con un golpe del "payaso", una especie de "swings"

volador, el chileno entró en la guardia feble del centroamericano y lo tiró dos veces, en forma definitiva. En ambas la campana vino en su ayuda, sin embargo. La segunda vez, en el descanso del tercer round, el manager del panameño prefirió evitarle mayor castigo y le impidió salir al centro.

Osorio se vio —dentro de las circunstancias— más sólido, más en peso y más contundente. Nunca ha pegado, pero igual derribó al panameño, quizá por su mayor peso. Se vio recuperado y activo.

EL BODRIO

Un fiasco esperado resultó la pelea que Roberto Murillo le ganó al local Rojas. Sin entrenamiento, gordo a simple vista, y con el mínimo ánimo combativo, Arturo Rojas tuvo el valor de presentarse a combatir, que ya es un mérito, aunque poco loable.

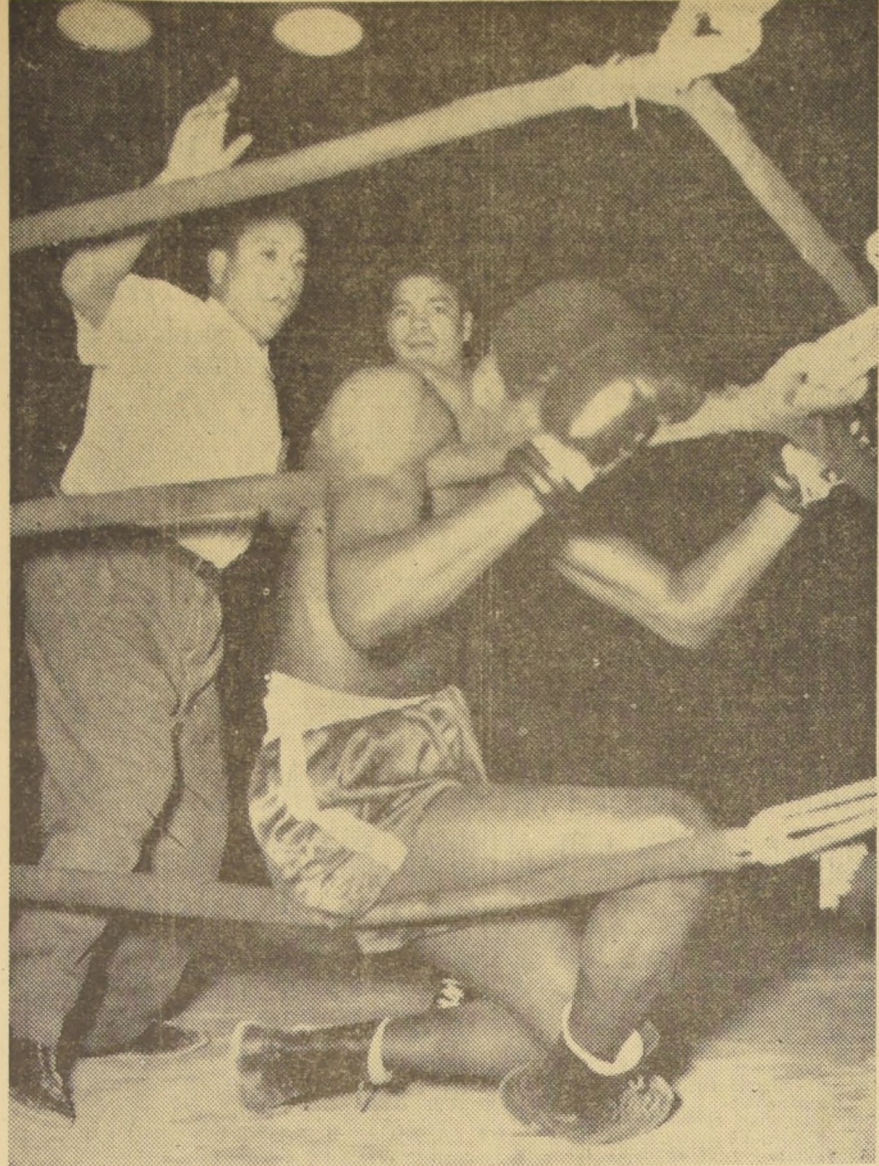

EL ARBITRO MORENO, de confusa actuación, cuenta los segundos a Perea, coigado de las cuerdas, y en presencia de Osorio. Después, sonó la campana. Esto ocurrió en el primer round. Una incidencia similar, en el tercero, obligó a Perea, a retirarse

BOXEO DE NOVICIOS HABRA HOY

Esta noche se efectuará en el ring del México Boxing Club, la rueda de novicios finales del torneo de Box de Santiago.

Los combates a efectuarse son los siguientes: Categoría mosca: Juan Solari (Comercio Atlético) con Jorge Mena (Paseo); Categoría gallo: Alberto Mellado (Cia. Gas) con Marcos Rubio (C. Atlético); Juan Rojas (Cia. Gas) con Eduardo González (Fas-

mae); Categoría pluma: Guillermo Adriaola (Cia. Gas) con Charles Roberts (C. Atlético); Hernán Abrego (Cia. Gas) con Mario Colaguera (C. Atlético); Categoría liviano: Fernando ampos (Iberia) con Roberto Quijada (Cia. Gas); Rolando Silva (Cia. Gas) con Abelardo Gutiérrez (C. Atlético); Categoría mediano ligero: Pedro Marín (Yarur) con José Ortiz (Locarno); Italo Sini (Palmilla) con Francisco Mejías (C. Atlético).

HOCKEY:

DIEZ EQUIPOS INICIAN TORNEO UNIVERSITARIO

Diez equipos universitarios intervendrán en el campeonato de hockey que se inicia mañana, integrados por destacados valores de este deporte. También por nuevos valores de las Universidades de Chile, Técnica del Estado y Católica, que le conceden especial interés a su desarrollo.

Los conjuntos son: Instituto Pedagógico Técnico (UTE), Central, Cruz Azul, Universitarios (UC), Chunchito-LEX,

Ingeniería, Geología, Construcción Civil y Agronomía, todos de la U. de Chile.

PROGRAMA

El de mañana, es el siguiente: ESTADIO RECOLETA: 10 horas: I. Pedagógico T. con Los Cruzados; 11 horas: Cruz Azul con Chunchito-LEX.

ESTADIO VITACURA (Bco. de Chile): 10 horas: Ingeniería Geología, y 11 horas: Ceatarios (UC), Chunchito-LEX,

OPINA LUIS BERNABO:

"El rugby chileno necesita renovar antiguas figuras"

Categoría opinión del técnico argentino que adiestra actualmente los equipos inferiores del Country Club. — Agrega que entre los juveniles está el futuro del rugby nacional

Luis Bernabó, entrenador argentino de rugby, es nuevo en nuestro ambiente deportivo. Tiene, sin embargo, una vida entregada a este arduo deporte en su país. Jugaba desde muchacho en el colegio, pasando después a Gimnasia y Esgrima para luego fundar el Club Puarrá Abandonado el rugby activo, comenzó a entrenar a las divisiones inferiores hasta llegar a constituir las en el equipo de honor de aquella institución.

Con la experiencia adquirida, y por el profundo cariño que Bernabó profesa al rugby, quisimos pedirle su opinión respecto a este deporte en Chile, ya que actualmente se halla radicado en Santiago por asuntos de negocios, aprovechando sus horas libres para adiestrar a los equipos inferiores del Country Club.

HA BAJADO EL RUGBY

"Puedo decirles que desde seis años que vivo en Santiago, he podido observar que el rugby chileno ha venido bajando paulatinamente. Los jugadores de la 1ª división son las mismas caras. Y esto sucede principalmente porque no ha habido interés por preocuparse de los elementos juveniles, de donde surgen los verdaderos rugbistas. En mi concepto, —y repitiendo palabras de Hugo Mackern, cronista N.º 1 del rugby de Argentina— es un deporte para gente joven y fuerte."

AHORA SE PREOCUPAN

"Hace un año y gracias al esfuerzo de la Federación que preside el actualizado ex jugador Rodolfo Pinkas, se está dando ahora la importancia debida a los juveniles. En esta temporada los aficionados han tenido una satisfacción muy grande: el hecho de ver jugando al Internado Barros Arana y al Colegio Academia Excelsior. Ideal sería que todos los planteles imitaran ese entusiasmo para así lograr un mejor standard como sucede en Argentina desde hace tiempo. De los jugadores colegiales salen los verdaderos clubes, como sucedió con el Colegio Purreydon que llegó a actuar en la 1ª división con bastante éxito."

"Hay algunos jugadores que destacan aquí en Chile? —Naturalmente. Pero son pocos. Estimo que los mejores son Ian Campbell, Andrés Duronea, Albert Nightingale y Jorge Grove. Son los cuatro que podrían actuar en cualquier otra división de Argentina, porque son rugbistas de criterio, incluso con opción para ser seleccionados si actuaran en su país."

"Otros jugadores eficientes son Lederman, Murrie, Amador Navarro, que actualmente es el mejor "scrum half" del campeonato; Jaime Vera, Ernesto Pineda, Andrés Pagola, Germán López y Sergio Bascuñán."

SE PONDRÁ INTERESANTE

"¿Qué opina del campeonato actual? —Creo que ahora los mejores equipos se colocan en igualdad de condiciones. Es decir, que no existe un conjunto superior al resto, como sucedía hasta el sábado pasado. Y digo esto, al ver jugar el domingo a Stade Français, que siendo un cuadro que se halla bien entrenado y físicamente mejor que todos, cumplió una actuación desalentadora ante Universidad Católica, pese a que venció, a la postre. Por eso les digo,



OPINA SOBRE NUESTRO RUGBY. — El técnico argentino Luis Bernabó, radicado sólo seis años en nuestro país, opina con razones sobre el rugby chileno.

que, teóricamente, el campeonato ahora se pone interesante, porque hay tres o cuatro grandes que pretenden ceñirse el título de campeón nacional.

LOS ARBITROS

"¿Y el problema de los árbitros? —Lamentablemente se carece de árbitros para tantos partidos que hay ahora. Justamente estamos organizando en forma concreta, la Asociación de Árbitros de Chile. Me parece que para estimular a los ex rugbistas, sería pedirles su concurso para arbitrar, precisamente, por ese mismo cariño que siempre tuvieron por este deporte. Así ayudarían a la Federación para levantar el nivel técnico del rugby nacional. Incluso aportarían su experiencia a los propios jugadores juveniles, señalándoles sus errores."

Para Fundición de Fierro

Se necesitan maestros fundidores, maestros horneros y maestros esmaladores fierro fundido y ayudantes de fundición. Presentarse con Libreta de Seguro y recomendaciones a

Calle URETA COX 952

IMPORTANTE REMATE JUDICIAL

Por orden del Juzgado del Trabajo de Iquique, en el juicio caratulado "Caja Previsión de Empleados Particulares, contra Sociedad de Transportes Aéreos-ALA Ltda.", expediente 8146, el domingo 10 de julio de 1960, a las 4 P.M., en el hangar de Cavanca, remataré un avión Curtiss C-46, matrícula C.C. Cab, N.º 0309, capacidad 50 pasajeros. La máquina se encuentra sin sus motores; tiene el ala derecha y sus hélices desprendidas, pero están en el hangar. — Luis Balbontín Morales, Martillero Público de Iquique.

DEPORTE

en los Barrios Gremios e Industrias

¿DONDE JUEGA SU CLUB?

*CLUB FRANCISCO ALONSO se enfrentará mañana en la cancha Liga Obreros Municipales N.º 3 con el Club Alberto Hurtado. A las 9 horas, tercera división; 10, segunda y 11.15, primera.

*ESTA tarde en las canchas de la Liga Obreros Municipales se desarrollará un extenso programa futbolístico. Cancha N.º 1: 15 y 16 horas, Horacio Fuentes con Juan Rubio, segundos y primeros equipos. Cancha N.º 2: 14.45 horas Métrica Industrial con Indupia, cancha N.º 3: 15 y 16 horas Murciélagos con Deportivo Nacareco. Cancha N.º 4: 14, 15.15 y 16.15 horas, Sindelen actuará por la Competencia "Asimet". Cancha N.º 5: 15 y 16 horas, Flecha de Serrano con Acción Católica. Cancha número 6: 15 y 16 horas, Atlético Keller con Fábrika Rosenberg. Cancha N.º 7: 15 y 16 horas: Ocupadas por el Club Alianza Los Muermos. Todas estas canchas están ubicadas en Avenida Bernardo O'Higgins 4780.

*MAÑANA en diversas canchas se juega una fecha más del torneo Asociación Quinta Normal. Cancha Zambrano número 1. Deportivo Klockmann-Cristal Yungay. Los terceros equipos actúan a las 13.45 horas.

*CUARTA ZONA llevará a efecto mañana en su local de San Ramón 115, una competencia interna de rugby. Cancha La Estrella de Oro: Deportivo Mecánico con Sotomayor, Terceros equipos actúan a las 13.30 horas. Cancha Estrella de Oro (en la mañana), Juventud y Progreso con Roberto Encinas. Terceros equipos actúan a las 9.15 horas.

*LIGA Deportiva Central Victoria, juega mañana la quinta fecha de su torneo oficial. Estadio Nacional. Cancha número 18, en la mañana: Angamos con Defensor Víctor Manuel, tres equipos, Cancha número 19. Unión Comercial Franklin con El Tigre, tres equipos. Cancha N.º 19 (en la tarde) Natalán Juniors con Cruz del Sur, tres equipos Cancha N.º 20 (en la tarde) Manuel González con El Ciclón, tres equipos, Cancha Margozzini (en la mañana), Santiago Universo con Unión Sports, tres equipos.

*DEPORTIVO Luis Catalán, enfrenta mañana a las 10.30 horas al Club El Molino con dos equipos infantiles en la cancha Camino Colina.

*UNION ARAUCO, juega mañana con tres equipos en la Cancha Sedylán (V. Macken-

*LIGA DE FÚTBOL, de Conchalí anuncia para el domingo, la siguiente programación: Estadio Rodríguez, cancha 1, tres elencos, desde las 9.30 horas, Verde Nilo con San Cristóbal, Cancha N.º 2, Eva Perón con Torino. Estadio Juan Antonio: 21 de Mayo con A. Serena, desde las 14 horas. Estadio Palas Royal: Relámpago con Guayaquil, tres cuadros.

*VALENTIN LETELLER enfrentó a REAL MADRID en el Estadio Providencia, venciendo este último por 2-1, en tercera; y el Valentín Leteller por 3-1, en segunda, y 2-1, en primera división. El ganador formó con: Jorquera; Mayer, Balrón y Yáñez; Labrin y Moresco; Alvarado, Rojas, Iturrate, Machuca, Santillán y Arvaena.

*LA Liga de Fútbol, de Conchalí anuncia para el domingo, la siguiente programación: Estadio Rodríguez, cancha 1, tres elencos, desde las 9.30 horas, Verde Nilo con San Cristóbal, Cancha N.º 2, Eva Perón con Torino. Estadio Juan Antonio: 21 de Mayo con A. Serena, desde las 14 horas. Estadio Palas Royal: Relámpago con Guayaquil, tres cuadros.

*VALENTIN LETELLER enfrentó a REAL MADRID en el Estadio Providencia, venciendo este último por 2-1, en tercera; y el Valentín Leteller por 3-1, en segunda, y 2-1, en primera división. El ganador formó con: Jorquera; Mayer, Balrón y Yáñez; Labrin y Moresco; Alvarado, Rojas, Iturrate, Machuca, Santillán y Arvaena.

*UNION ARAUCO, juega mañana con tres equipos en la Cancha Sedylán (V. Macken-

*LIGA DE FÚTBOL, de Conchalí anuncia para el domingo, la siguiente programación: Estadio Rodríguez, cancha 1, tres elencos, desde las 9.30 horas, Verde Nilo con San Cristóbal, Cancha N.º 2, Eva Perón con Torino. Estadio Juan Antonio: 21 de Mayo con A. Serena, desde las 14 horas. Estadio Palas Royal: Relámpago con Guayaquil, tres cuadros.

*VALENTIN LETELLER enfrentó a REAL MADRID en el Estadio Providencia, venciendo este último por 2-1, en tercera; y el Valentín Leteller por 3-1, en segunda, y 2-1, en primera división. El ganador formó con: Jorquera; Mayer, Balrón y Yáñez; Labrin y Moresco; Alvarado, Rojas, Iturrate, Machuca, Santillán y Arvaena.

*LA Liga de Fútbol, de Conchalí anuncia para el domingo, la siguiente programación: Estadio Rodríguez, cancha 1, tres elencos, desde las 9.30 horas, Verde Nilo con San Cristóbal, Cancha N.º 2, Eva Perón con Torino. Estadio Juan Antonio: 21 de Mayo con A. Serena, desde las 14 horas. Estadio Palas Royal: Relámpago con Guayaquil, tres cuadros.

*VALENTIN LETELLER enfrentó a REAL MADRID en el Estadio Providencia, venciendo este último por 2-1, en tercera; y el Valentín Leteller por 3-1, en segunda, y 2-1, en primera división. El ganador formó con: Jorquera; Mayer, Balrón y Yáñez; Labrin y Moresco; Alvarado, Rojas, Iturrate, Machuca, Santillán y Arvaena.

*UNION ARAUCO, juega mañana con tres equipos en la Cancha Sedylán (V. Macken-

*LIGA DE FÚTBOL, de Conchalí anuncia para el domingo, la siguiente programación: Estadio Rodríguez, cancha 1, tres elencos, desde las 9.30 horas, Verde Nilo con San Cristóbal, Cancha N.º 2, Eva Perón con Torino. Estadio Juan Antonio: 21 de Mayo con A. Serena, desde las 14 horas. Estadio Palas Royal: Relámpago con Guayaquil, tres cuadros.

*VALENTIN LETELLER enfrentó a REAL MADRID en el Estadio Providencia, venciendo este último por 2-1, en tercera; y el Valentín Leteller por 3-1, en segunda, y 2-1, en primera división. El ganador formó con: Jorquera; Mayer, Balrón y Yáñez; Labrin y Moresco; Alvarado, Rojas, Iturrate, Machuca, Santillán y Arvaena.

*UNION ARAUCO, juega mañana con tres equipos en la Cancha Sedylán (V. Macken-

*LIGA DE FÚTBOL, de Conchalí anuncia para el domingo, la siguiente programación: Estadio Rodríguez, cancha 1, tres elencos, desde las 9.30 horas, Verde Nilo con San Cristóbal, Cancha N.º 2, Eva Perón con Torino. Estadio Juan Antonio: 21 de Mayo con A. Serena, desde las 14 horas. Estadio Palas Royal: Relámpago con Guayaquil, tres cuadros.

*VALENTIN LETELLER enfrentó a REAL MADRID en el Estadio Providencia, venciendo este último por 2-1, en tercera; y el Valentín Leteller por 3-1, en segunda, y 2-1, en primera división. El ganador formó con: Jorquera; Mayer, Balrón y Yáñez; Labrin y Moresco; Alvarado, Rojas, Iturrate, Machuca, Santillán y Arvaena.

*UNION ARAUCO, juega mañana con tres equipos en la Cancha Sedylán (V. Macken-

*LIGA DE FÚTBOL, de Conchalí anuncia para el domingo, la siguiente programación: Estadio Rodríguez, cancha 1, tres elencos, desde las 9.30 horas, Verde Nilo con San Cristóbal, Cancha N.º 2, Eva Perón con Torino. Estadio Juan Antonio: 21 de Mayo con A. Serena, desde las 14 horas. Estadio Palas Royal: Relámpago con Guayaquil, tres cuadros.

*VALENTIN LETELLER enfrentó a REAL MADRID en el Estadio Providencia, venciendo este último por 2-1, en tercera; y el Valentín Leteller por 3-1, en segunda, y 2-1, en primera división. El ganador formó con: Jorquera; Mayer, Balrón y Yáñez; Labrin y Moresco; Alvarado, Rojas, Iturrate, Machuca, Santillán y Arvaena.

*UNION ARAUCO, juega mañana con tres equipos en la Cancha Sedylán (V. Macken-

*LIGA DE FÚTBOL, de Conchalí anuncia para el domingo, la siguiente programación: Estadio Rodríguez, cancha 1, tres elencos, desde las 9.30 horas, Verde Nilo con San Cristóbal, Cancha N.º 2, Eva Perón con Torino. Estadio Juan Antonio: 21 de Mayo con A. Serena, desde las 14 horas. Estadio Palas Royal: Relámpago con Guayaquil, tres cuadros.

*VALENTIN LETELLER enfrentó a REAL MADRID en el Estadio Providencia, venciendo este último por 2-1, en tercera; y el Valentín Leteller por 3-1, en segunda, y 2-1, en primera división. El ganador formó con: Jorquera; Mayer, Balrón y Yáñez; Labrin y Moresco; Alvarado, Rojas, Iturrate, Machuca, Santillán y Arvaena.

ARMADA DE CHILE

1ra. ZONA NAVAL
ARSENAL NAVAL (V.)

Propuesta Pública N.º 1-1960

SOLICITANSE PROPUESTAS PUBLICAS para la enajenación de los artículos existentes en el Almacén de Excluidos (Cargo 12) del ARSENAL NAVAL (V.).

HAY: 1 bote doble bancada, 1 camión "Ford" modelo 1949, 1 automóvil "Plymouth" modelo 1942, gran cantidad de artículos eléctricos, menaje de casa, sanitarios, herramientas, cates, 1 chalupa, motores eléctricos, máquinas de escribir y calcular, etc.

Esta Propuesta se abrirá en la oficina del Comandante del Arsenal Naval (V.), a las 15 horas del día 7 de julio de 1960.

BASES y antecedentes deben solicitarse en el Almacén de Excluidos del Arsenal Naval (V.).

Los artículos serán exhibidos los días 4, 5 y 6 de julio, de 14 a 17 horas.

EL COMANDANTE

TEATRO CAUPOLICAN

HOY NOCHE, 9.45. CORTE PELO LUCHAS DE RELEVOS. ¿Quiénes serán pelados AL RAPE?

Esta noche luchan por corte de pelo al cero en medio del ring los cuatro coléricos: Tolosa con Tosco Machado contra Carloto y Ray Martín. — ¡Sin pelo los perdedores!!

Un excepcional programa de Catch veremos esta noche en el ring del Caupolicán presentado por la Empresa Sederap — todo para el deporte — con el encuentro de fondo en "Relevos" entre los cuatro coléricos... Un match sensacional en que los perdedores bajarán del ring con su cabeza convertida en una bola de billar. ¡Esta noche, "pelados Dobles" en el Caupolicán. A las 9.45 comienza el Catch 1960 con 6 nuevas luchas y en Match del HERMOSO RENATO con el ESPAÑOL ANTONIO PUIG. ¡Sea el Show del Hermoso Renato!

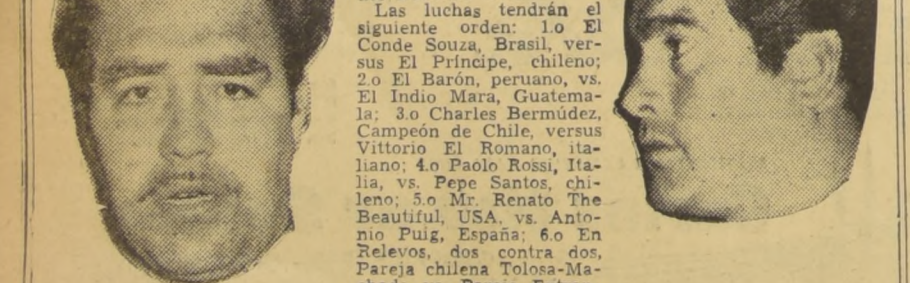

¡Esta noche, "pelados Dobles" en el Caupolicán. A las 9.45 comienza el Catch 1960 con 6 nuevas luchas y en Match del HERMOSO RENATO con el ESPAÑOL ANTONIO PUIG. ¡Sea el Show del Hermoso Renato!

Las luchas tendrán el siguiente orden: 1º El Conde Souza, Brasil, versus El Principe, chileno; 2º El Barón, peruano, vs. El Indio Mara, Guatemalteco; 3º Charles Bermúdez, Campeón de Chile, versus Vittorio El Romano, italiano; 4º Paolo Rossi, Italia, vs. Pepe Santos, chileno; 5º Mr. Renato The Beautiful, USA, vs. Antonio Puig, España; 6º En Relevos, dos contra dos, Pareja chilena Tolosa-Machado vs. Pareja Extranjera "Carloto" Ray Martín. Las localidades están en venta desde las 10 de la mañana, a \$ 1.000 Platón, \$ 500 Balcón y \$ 300 Galerías. Damas y Niños a Galerías, únicamente \$ 200.

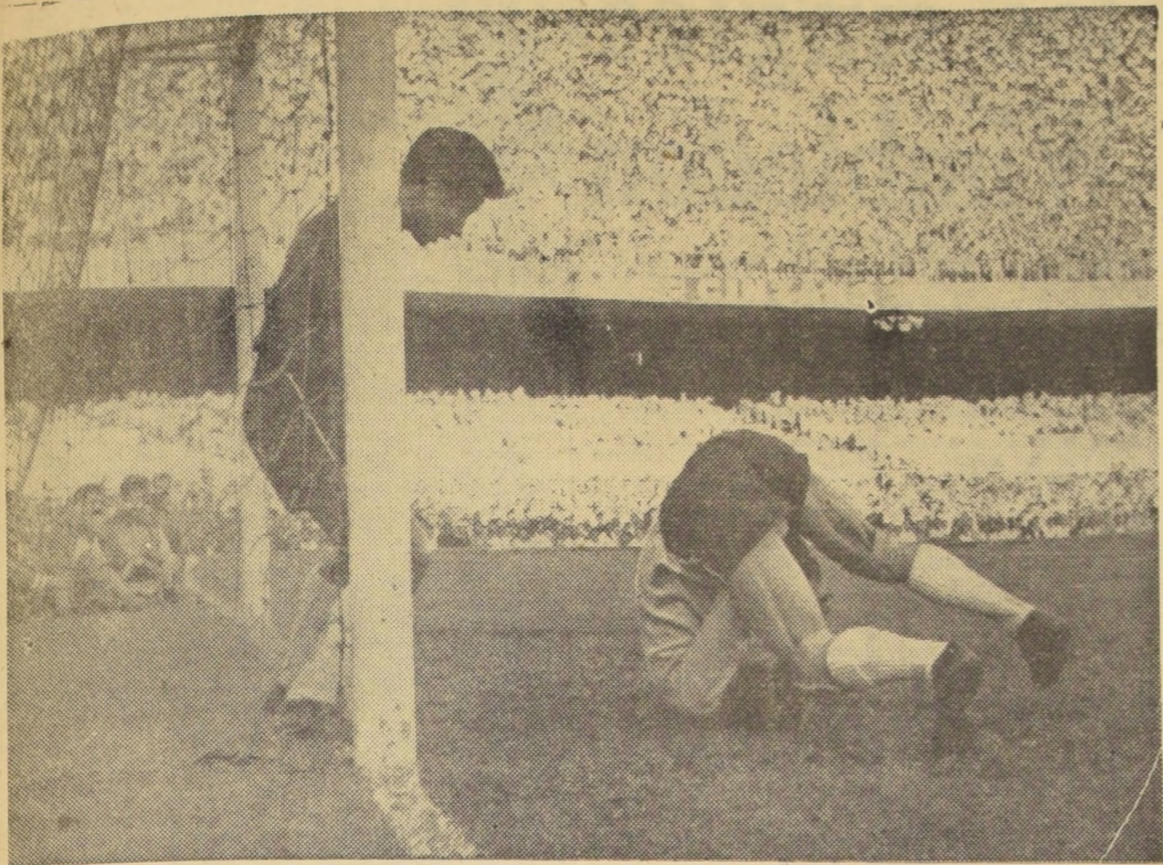

SALVADA de Astorga para el arco chileno. Eyzaguirre cuida la valla.

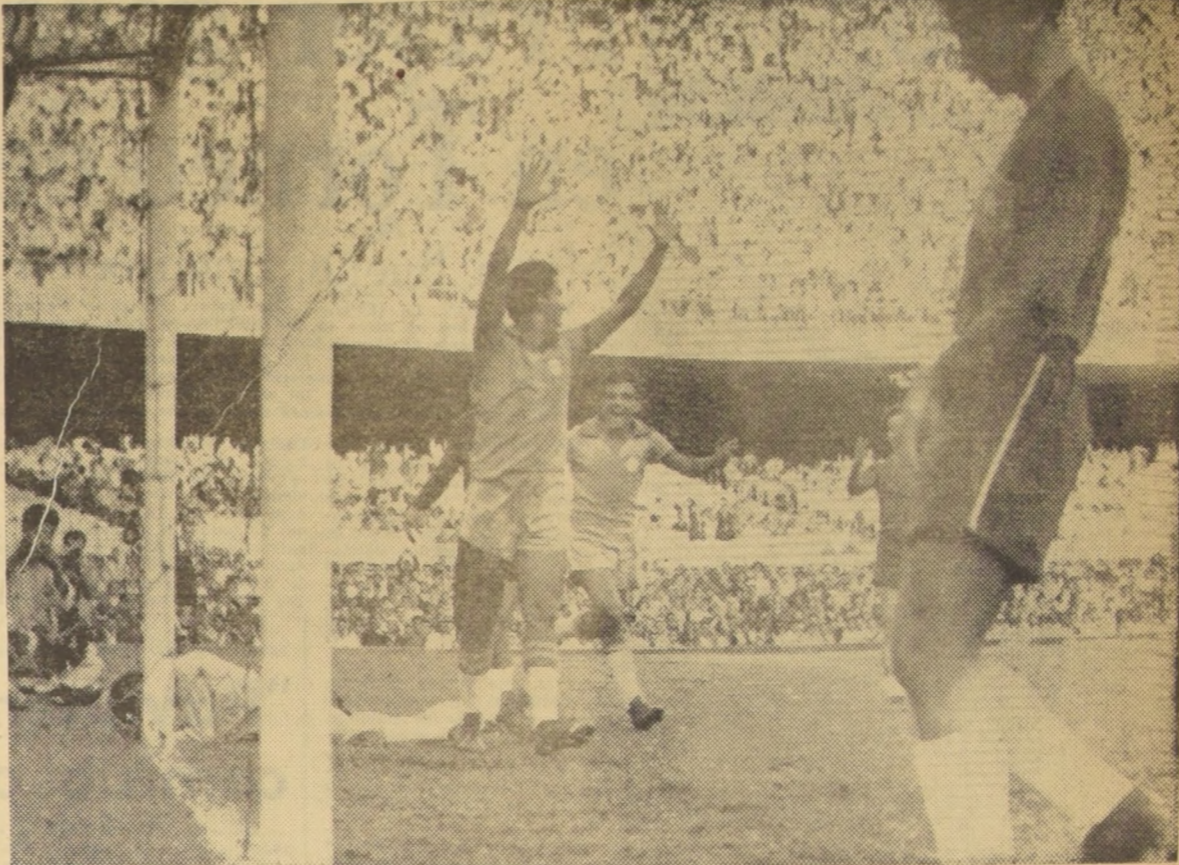

EL SEGUNDO GOL: Su autor, Vavá.

EN MARACANA: PASO LO QUE TENIA QUE PASAR



FRENTE A FRENTE, Foilloux y Bellini.

Con algunas ausencias y frente a un conjunto claramente superior, Chile poco y nada pudo hacer para evitar los 4 a 0 que le endigó Brasil, no muy preocupado por aumentar la cuenta

(Por Manuel Emilio Cossa, Enviado Especial).— ¿Qué pasó en Maracaná? Pues, lo que tenía que pasar. El fútbol chileno, muy inferior al brasileño, se vio obligado a cumplir un compromiso para el cual no estaba debidamente preparado, debiendo resignarse a una derrota categórica. Una derrota por guarismos expresivos.

Para ir a jugar con los campeones del mundo, en su propia casa, hay que llevar lo mejor del fútbol nacional, en su mejor estado. Ninguna de las cosas se pudo hacer para este sorpresivo compromiso, y he ahí uno de los motivos del contraste.

LOS AUSENTES

Se hicieron sentir mucho, no tanto por su mayor capacidad con relación a sus reemplazantes, sino que por el entendimiento logrado con sus compañeros a través de numerosas actuaciones, hombres como Raúl Sánchez, en la defensa, y Juan Soto, en la delantera. Con Almeida, que jugó más bien que mal, el sector defensivo por instinto, se movió en forma diferente a cuando actúa Sánchez. Se replegó en demasía, por desconfianza en el back centro de Palestino. Y, en la delantera, faltó ese hombre de heque, pujanza y de evidente peligro en el área, que se llama Juan Soto.

Cuando la pelota se jugó en el área brasileña pareció que todos buscaran a Soto, para finiquitar los avances, sin poder ninguno de los ofensivos, efectuar la faena que acostumbraba a realizar el delantero colocolino que, con defectos y todo, es uno de los pocos hombres-gol que hay en los equipos nacionales.

LOS QUE

FUERON MAL
Con Torres en la defensa, y Ramírez — en buenas condiciones — en la ofensiva, es posible que la actuación del Seleccionado Nacional hubiese sido mejor en Maracaná. Pero Torres, que se conoce con sus compañeros tanto como Sánchez, se resintió en el entrenamiento previo al cotejo, y Ramírez jugó el segundo tiempo, con evidente cuidado a su desempeño. Sin embargo, cuando Ramírez actuó, el ataque en general se vio más.

DE OTRA SERIE:

LOS BRASILEÑOS
— Hemos hecho las consideraciones anotadas, sólo para establecer que el rendimiento del equipo chileno no fue todo lo bien que pudiese haber sido. Pero en ningún momento, tratándose de los damnificados del Sur, productos del match de beneficio que jugaron en Maracaná los Seleccionados de Fútbol de Chile y Brasil. La recaudación fue cercana a los 5 millones de cruzeiros, más 360 mil, producto de derechos de televisión, que hacen un total de alrededor de 30 mil escudos. Como de la recaudación total, un 50% iba a beneficio de los damnificados por las inundaciones en el Norte de Brasil y el otro 50% para los damnificados por los sísmos en el Sur de nuestro país, a Chile le correspondían algo como 10 mil escudos, deducidos los gastos de pasajes y estada de nuestra delegación.

Kubitschek

(Por Manuel Emilio Cossa, Enviado Especial).— Lindos y emotivos los homenajes del Presidente de Brasil, Juscelino Kubitschek a Chile. El 22, en la mañana, en la ceremonia de festejo a los integrantes del equipo Campeón del Mundo, tuvo frase de franca hermandad hacia nuestro país. Y en la tarde, en Maracaná, entró a izar el pabellón chileno, en el acto previo al cotejo.

Fueron dos gestos que demostraron en forma eloocuente el cariño que el actual Presidente de Brasil, tiene para el chileno, que no es otra cosa, que el reflejo de lo mucho que estima el pueblo brasileño al nuestro.

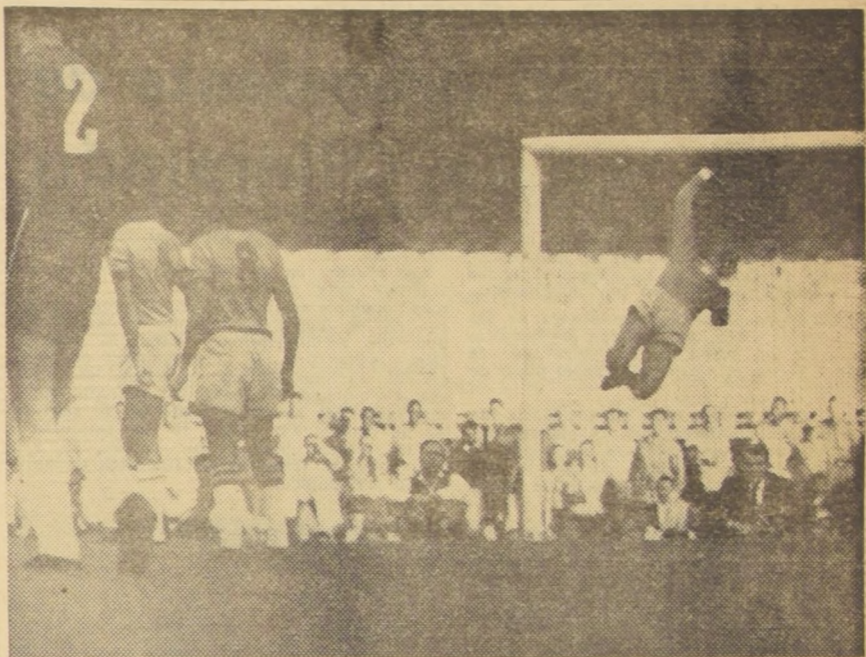

SANCHEZ exigió, con un fuerte tiro libre, a una "volada" espectacular de Gilmar. Iban a 0.

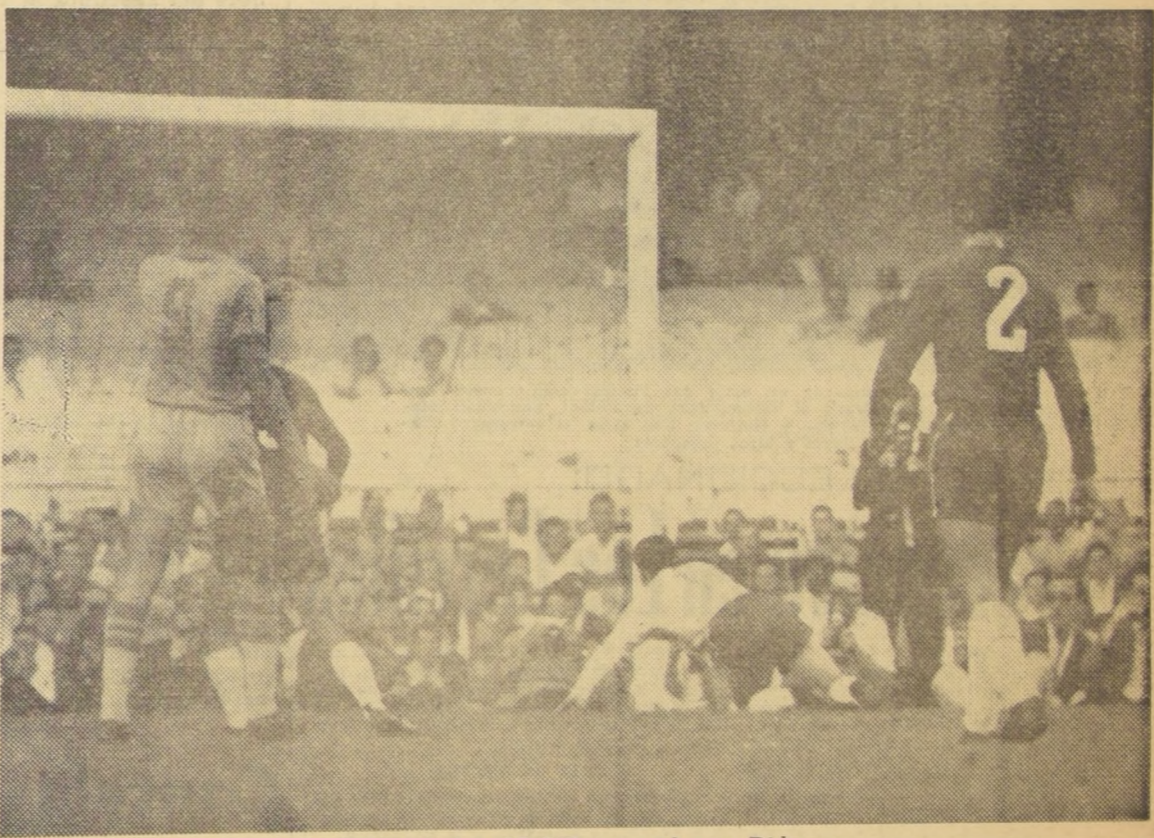

EL PRIMERO DE LA SERIE: marcado por Dida.

mayor dificultad a un rival de capacidad muy inferior.

MENOS MAL QUE NO JUGO PELE

Al no regresar oportunamente "Santos", el Seleccionado de Brasil no contó con Pelé. ¿Y si hubiese jugado Pelé? Es posible que el contraste de nuestro representativo hubiese sido mayor.

BUEN ATAQUE

Gilmar, D. Santos, Bellini y Nilton Santos, más Ecio y Orlando, en el medio, y junto a ellos, a veces en función de defensa, Chinenzinho, poco es lo que se podía esperar del ataque nacional. Mientras que Garrincha, Vavá, Dida y Zágalo, completando el 4-2-4 que en algunos momentos del encuentro fue 2-8, porque había ocho brasileños al ataque, atsigaron a la defensa chilena.

PARA LA HISTORIA

La superioridad de Brasil fue clara, contundente. Pero valga para la historia el hecho de que los cuatro goles brasileños fue-

ron productos de iguales errores de la defensa nacional; y que por fallas de los delanteros, el team chileno se perdió más de un gol. Además, basta con mirar los minutos en que fueron anotados los tantos de los campeones del mundo, para observar que las vacilaciones de los defensores nacionales se produjeron en los minutos finales. El segundo gol, cuando faltaba un

minuto para el término del primer tiempo. Y, el tercero, y cuarto, en los 10 minutos finales.

En el primer gol de Vavá, falló en su rechazo Almeida; en el segundo, Rodríguez, en el cual incluso pegó la pelota impulsada por Dida antes de vencer a Astorga; y, en el tercero, y especialmente en el cuarto, el arquero nacional salió mal.

MATCH DE SOLIDARIDAD

Finalmente, digamos que como partido internacional, el de Brasil con Chile no tuvo nada digno de especial mención, salvo las espectacularidades del carioca Garrincha. Fue un encuentro, como bien lo decía su incentivo, de solidaridad, que demostró cuán lejos está aún el fútbol chileno del brasileño.

¡Lindo viaje!

Hay muchas personas que creen que viajar es un placer. Personalmente estimo que es de acuerdo a las condiciones en que se haga. Los viajes son bonitos, es cierto. Pero tienen muchos inconvenientes. Por ejemplo este viaje del Seleccionado Nacional a Brasil. De siete días de ausencia de nuestra tierra, cinco se pasaron viajando, y pasando algunos momentos de bastante preocupación.

DESDE EL DOMINGO

La delegación fue citada para partir el domingo a las 18.30. Al final salimos después de las 21.00. Llegamos a Ezeiza aeródromo argentino y a dormir, para partir al otro día temprano a Brasil. Bajadas y subidas en Montevideo y Sao Paulo, y una espera en el cielo de cerca de una hora, antes de poder aterrizar en Rio, para al final hacerlo peligrosamente, y arribar bajo lluvia, alrededor de las 18 horas. Llegamos al Hotel y nos acomodaron en piezas de tres, cuatro, cinco y hasta seis camas, debido a la escasez de habitaciones, en razón, a un congreso bautista mundial que se realizaba en la capital brasileña. Como en esas condiciones no podíamos quedarnos, nos cambiamos de hotel. Y recién a medianoche nos ubicamos con comodidad. Al día siguiente, continuaba lloviendo. Y así lloviendo, a entrenamientos en Maracaná. Después del almuerzo del martes, un pequeño respiro bajo lluvia. Y en la noche a dar una vuelta por la Cidade Maravilhosa. (Los jugadores a las 11 en cama.)

El miércoles a almorzar temprano, para estar a la una en Maracaná. Menos mal que al tercer día en Rio, el sol nos sonrió. Luego el estadio, el partido y a trabajar. En la noche, a despedirse de la capital carioca. El jueves, temprano al avión. Viajamos casi todo el día, con bajadas y subidas en la ruta, hasta llegar alrededor de las 19.30 a Buenos Aires. Partimos a las 20, para estar cerca de la medianoche en Chile. En el tramo Baires - Santiago, el avión comenzó a brincar. Por fin pasado las 12 M. divisamos las luces de nuestra capital. Estábamos felices, íbamos a aterrizar dentro de algunos minutos, cuando todo se nubló y ruéla a elevarnos: a Mendoza los boletos. Para recién llegar ayer cerca de las 16 horas a Santiago. ¡Lindo viaje!

10 mil escudos para los damnificados

(Por Manuel Emilio Cossa, Enviado Especial).— Alrededor de 10 mil escudos irán en ayuda de los damnificados del Sur, productos del match de beneficio que jugaron en Maracaná los Seleccionados de Fútbol de Chile y Brasil. La recaudación fue cercana a los 5 millones de cruzeiros, más 360 mil, producto de derechos de televisión, que hacen un total de alrededor de 30 mil escudos. Como de la recaudación total, un 50% iba a beneficio de los damnificados por las inundaciones en el Norte de Brasil y el otro 50% para los damnificados por los sísmos en el Sur de nuestro país, a Chile le correspondían algo como 10 mil escudos, deducidos los gastos de pasajes y estada de nuestra delegación.

Bonito regalo

El Presidente de Brasil, Juscelino Kubitschek, hizo entrega al Seleccionado Chileno de Fútbol de un lindo regalo, consistente en un precioso jarrón grabado.

Este significativo obsequio será colocado en un lugar de honor de la Asociación Central.



PASAJES E INFORMACIONES EN TODAS LAS AGENCIAS DE VIAJES Y DONDE SU AGENTE EXCLUSIVO PARA CHILE: **M. METTAIS** MATIAS COUSINO 192 TEL 84600

PROXIMAS SALIDAS
Desde Buenos Aires a Montevideo-Santos-Rio de Janeiro-Bahia-Dakar-Barcelona:
BRETAGNE ... 5 agosto
PROVENCE ... 2 septiembre
BRETAGNE ... 23 septiembre
Desde Buenos Aires a Montevideo-Santos-Rio de Janeiro-Las Palmas-Lisboa-Vigo-El Havre:
LAENNEC ... 15 julio
LOUIS LUMIERE ... 29 julio
CHARLES TELLIER ... 19 agosto
CLAUDE BERNARD ... 2 septiembre
PASAJES DE LLAMADA
Alemania-Bélgica-Francia-Italia-España-Portugal-Cercano Oriente

BOXEO al día

DETROIT, 1.º (UPD). — El pugil mediano Henry Hank, que figura en segundo lugar en el ranking de su categoría, se impuso anoche por la vía rápida al argentino Víctor Zalazar en el cuarto asalto de una pelea pactada a diez.

Hank derribó al argentino con una poderosa derecha a la mandíbula a los dos minutos del cuarto round. El match se llevó a cabo en el Estadio de la Universidad de Detroit.

MEXICO, 1.º (UPI). — Según se informó, se están efectuando negociaciones para un combate entre el pugil brasileño Eder Jofre y el peso gallo mexicano Ignacio Pina, tercero en el ranking nacional.

LOS ANGELES, 1.º (UPI). — José Luis Cruz conservó anoche su título de invicto al derrotar por K. O. en el octavo asalto de una pelea pactada a diez, al portugués Fernando Soto.

Cruz, de 19 años, logró su decimoquinta victoria, cuando el referi John Thomas detuvo a Soto a los dos minutos de un segundo del octavo asalto. Momentos antes, el púgil portugués había sido derribado por una andanada de golpes del mexicano. Al reanudarse la acción, Soto se dobló sobre las sogas y Thomas intervino deteniendo la pelea. Cruz pesó 120,50 libras, y Soto 127 libras.

En un combate preliminar, a seis rounds, el mexicano Tony Maya (127) se impuso por decisión a Ray Salazar, que pesó 127 libras.

Tony Maya (127) se impuso por decisión a Ray Salazar, de California, que pesó 127 libras.

Un Seleccionado de Extranjeros vendrá desde Buenos Aires

Futbolistas Argentinos Agrupados está organizando en Buenos Aires un Seleccionado, con el propósito de hacerlo jugar, próximamente, en Chile, a beneficio de los damnificados por los terremotos del sur.

La atracción de este conjunto está en que su formación considerará solamente a jugadores extranjeros que actúan en los diversos clubes argentinos de primera división. La entidad que agrupa a los futbolistas ha considerado los nombres de los uruguayos Roland, Silveira, Doukas, Sasia; los brasileños Edson, Valentín y Paulinho, y los peruanos Jova y Gómez Sánchez, entre otros.

83 NACIONES INSCRITAS: Número sin precedente de países en la Olimpiada

ROMA, 1.º (UPI). — Ochenta y tres naciones, número sin precedente en la historia de las olimpiadas internacionales, se han inscrito para participar en los juegos olímpicos de 1960, según se anunció hoy oficialmente.

La Comisión Italiana organizadora de las competencias dio la nómina con los nombres y números de orden de los países que se habían inscrito al vencer anoche el plazo de inscripción.

Con Somalia, nación cuya independencia fue reconocida formalmente hoy, el número subirá a 84 tan pronto como sea reconocida su Comisión Nacional Olímpica. Es posible, asimismo, que se acepten inscripciones de países que por razones excepcionales no pudieron enviar sus solicitudes antes del vencimiento del plazo.

Las pruebas de atletismo, con 75 naciones inscritas para participar en ellas, son las más populares entre los 17 deportes que figuran en los Juegos, siguiéndoles en popularidad: tiro, 58 inscripciones; boxeo, 56; natación y water polo, 52; levantamiento de pesas, 52; ciclismo, 49; regatas a vela, 48; lucha, 47; esgrima, 39; remos, 36; gimnasia, 35; equitación, 32; pentatlón moderno, 25; regatas de canoas, 24; fútbol, 16; dos finalistas de un torneo eliminatorio; hockey, 16, y básquetbol, 12 (también los finalistas de un torneo preolímpico).



POR FIN DE REGRESO. — Después de un viaje con muchas contingencias desfavorables, regresó ayer desde Brasil el Seleccionado de Fútbol. Sonríen Mateléndez y Torres, y preocupados, Navarro y Hoffman. Más atrás, el entrenador Riera, el Dr. Reyes y otros jugadores.

VOLVIO EL SELECCIONADO: Fría recepción en Los Cerrillos

Ayer, alrededor de las 18 horas, arribó a Los Cerrillos el Seleccionado Chileno de Fútbol que viajó a Río de Janeiro al match efectuado el miércoles último en Maracaná, a beneficio de los damnificados del sur de Chile y del norte de Brasil. El atraso en el arribo de la delegación se debió al mal tiempo reinante en la capital en la medianoche de ayer y en la mañana de hoy.

El avión Lufthansa en que venía el Seleccionado estuvo a punto de aterrizar anoche, pero debido a la intensa neblina que cubrió la zona de Los Cerrillos le fue imposible hacerlo, siguiendo viaje a Mendoza, donde aterrizó en las primeras horas de la madrugada.

En la mañana de hoy las condiciones del tiempo siguieron desfavorables y el comandante de la nave estuvo a punto de emprender vuelo desde Mendoza a Buenos Aires, para transbordar a otro avión, de ruta de menor altura, a la delegación. Sin embargo, las condiciones mejoraron y el seleccionado pudo viajar y llegar a la capital.

FRIA RECEPCION

La recepción en Los Cerrillos fue más fría que el tiempo. Sólo un dirigente, un periodista y familiares esperaban a la delegación.

TORRES, LESIONADO

El único lesionado de la Selección es Mario Torres, quien no pudo jugar en Maracaná, debido a que se resintió de un desgarro. Todos los demás jugadores llegaron bien, aunque muy fatigados por las muchas horas de vuelo en el cansador viaje.

SANTIAGO MORNING PIDIO EN PRESTAMO A LURASCHI

Santiago Morning inició gestiones ante River Plate para obtener para la próxima temporada, en préstamo, al joven centrocampista Luraschi, de excelente actuación en el reciente encuentro de los "millonarios" de Núñez con Unión Española.

Las conversaciones las sostuvo el presidente del club, Rafael Bianco, con los dirigentes argentinos Tamborini y Botta, que acompañaron al equipo a Chile. No hubo, como es lógico, un pronunciamiento inmediato; pero los personeros de River expresaron que su club se mostraba llano a atender el pedido de Santiago Morning, en un match a lo posible, por Luraschi u otro jugador que interesara a los bohemios.

PARA EL 17: TAMBIEN QUIERE AYUDAR LA SELECCION ARGENTINA

LA AFA propone match con Chile en Buenos Aires

BUENOS AIRES, 1.º (UPI). — La Asociación Argentina de Fútbol ha iniciado gestiones ante la Federación Chilena para que los seleccionados de ambos países se midan el 17 de corriente, en un match a beneficio de los damnificados por recientes sismos del país vecino.

El torneo oficial de Argentina fue suspendido para la disputa de la Copa del Atlántico, y el encuentro Argentina-España, que se jugará el 24 del corriente, pero entre el primer certamen y ese match internacional queda libre la fecha del 17, que sería aprovechada con el indicado fin benéfico.

Fraser ganó los singles en Torneo de Wimbledon

Maria Bueno, finalista en singles, dobles y mixtos

WIMBLEDON, 1.º (UPI). — Fraser obtuvo hoy el título en los individuales para varones del torneo de tenis de Wimbledon, al vencer a su compatriota Rod Laver, por 6-4, 3-6, 9-7 y 7-5, en la primera final entre dos surdos registrada en la historia de la competencia.

Fraser se convirtió así en tal vez el último campeón de Wimbledon como torneo puramente amateur. Se espera que el año próximo la Federación Internacional de Lawn Tennis resolverá hacer de Wimbledon un campeonato abierto de aficionados y profesionales, terminando así con una tradición que se inició en 1877, cuando una audiencia total de 200 personas asistió a la disputa del título entre un grupo de caballeros.

La concurrencia de 17.500 personas registrada hoy elevó el número de espectadores habidos en once días a 231.000.

Integrado por Jiri Javorsky y Vera Puzjova. El resultado fue de 6-1, 2-6 y 6-4.

Luego de adjudicarse el primer set, la tenista brasileña y su compañero se desentendieron en el segundo. Al principio de éste llevaban una ventaja de 2-1 sobre sus adversarios; pero Maria perdió su saque después de una doble falta. Howe perdió su siguiente saque y la brasileña hizo lo propio, terminando el set con 2-6 a favor de los checos.

Maria y Howe iniciaron el tercer set con una ventaja de 3-0, y aunque después sus rivales desmontaron, cayeron finalmente vencidos por 4-6 en la brasileña y el australiano.

WIMBLEDON, 1.º (UPI). — La tenista brasileña Maria Bueno defendió mañana (hoy) su título del torneo de Wimbledon en el primer encuentro a realizarse en la cancha central, en que enfrentará a la sudáfricana Sandra Reynolds.

Las otras tres finales destacadas tendrán lugar también en la cancha central, en el siguiente orden: Rafael Osuna (México) y Dennis Ralston (EE. UU.), versus Mike Davis y Bob Wilson (Gran Bretaña); Maria Bueno (Brasil) y Darlene Hard (EE. UU.), versus Sandra Reynolds y Renée Schuurman (Sudáfrica); y Rod Laver (Australia) y Darlene Hard (EE. UU.), versus Bob Howe (Australia) y Maria Bueno (Brasil).

SALIDA DE TORRES: "Pavimentaron el camino a Brasil"

Hubo varias anécdotas en el viaje que hizo el Seleccionado Nacional de Fútbol a Río. Anotamos algunas de ellas.

—A Almeyda un amigo le encargó que le trajera un queso desde Río. Al preguntarle el defensor de Palestino el porqué de un encargo tan curioso dijo: "El que volé en el asunto es que le traje algo. Y yo le traje un queso".

—Lidia Black, se llama una preciosa rubia alemana que atendió gentilmente a la delegación de regreso desde Río. Lo de Black (negro en inglés) por cierto que no le tenía. Pero el delantero portero estuvo acertado cuando le dijo: "A Ud. le andaría muy bien Lidia Black de Tobar".

—El viaje desde Buenos Aires antes de arribar a Río, fue, perfecto. Al hacer Escuti un alcance a lo diferente que fue un azaroso viaje que hizo el Seleccionado Nacional en 1955 a Río en que le tocó una tormenta que movió como un polvo al avión, Torres anotó: "Ahora es mejor, porque pavimentaron el camino".

—Fernando Riera compró al regreso un queso, en Ezeiza. Según el entrenador es muy bueno, pero era de muy mal olor. El asunto es que dejó fétido el avión. Tanto fue, que Riera decidió regalar el queso, pero nadie se lo aceptó.

MUNDIAL DEL 62: RESPALDO PRESIDENCIAL PIDIERON LOS DIRIGENTES

Carlos Dittborn solicitó al Subsecretario del Interior carta del Jefe del Estado a la FIFA apoyando el torneo.

El presidente del Comité Ejecutivo del Campeonato Mundial de Fútbol de 1962, Carlos Dittborn, al frente de un grupo de dirigentes, visitó ayer al Subsecretario del Interior, Jaime Silva, solicitándole que obtuviera del Presidente de la República una carta oficial apoyando la realización del torneo.

El dirigente mencionado hizo ver al Subsecretario que esa carta era de extraordinaria importancia para defender la posición de Chile en la reunión que celebrará la FIFA, en Roma, en el mes de agosto.

Durante la entrevista que se prolongó por espacio de 70 minutos, los dirigentes del fútbol nacional expresaron al señor Silva que, contra lo sostenido por la Liga Inglesa de Fútbol, Chile está en situación de organizar el certamen, y que los trabajos de ampliación y construcción de estadios en Arica, Viña del Mar, Rancagua y Santiago, están en plena marcha, encontrándose muy adelantados los trabajos de ampliación del Estadio Nacional.

Agregaron que la carta solicitada reforzará la posición chilena, otorgándole ante los organismos mundiales del fútbol el apoyo del Supremo Gobierno.

Nobles los brasileños SEMIFINALES SE JUGARAN HOY EN SAN CRISTOBAL

Por la "Copa Directorio"

En las canchas del Club San Cristóbal se jugarán esta tarde los partidos semifinales y cuartos de finales de las competencias "Copa Directorio" y "Copa Comité".

Por aquél trofeo, se jugarán a las 14 horas, los partidos de Carmen Ruiz-Tagle de Troncoso con Hernán Vicuña, y luego, Fernando Braun con Carlos Silva. Mañana, mañana, se disputará la final entre los ganadores.

Por la "Copa Comité", se disputarán los cuartos finales comenzándose a las 14.10 horas. Elena M. de Aguirre con Neza B. de Labarca; José Manuel Egiguren con Arnoldo Alcalde; Sylvia C. de Silva con Gustavo Larraín y Sergio Labarca con Sylvia V. de Mackenna. Mañana, todo el día, se jugarán las semifinales y finales.

Canceló la jira el Atlético de Bilbao

Proyectaba jugar dos partidos en Chile

BILBAO, 1.º (UPI). — El Atlético de Bilbao canceló la jira de su primer equipo de fútbol a América del Sur, debido a que sus compromisos habrían tenido que cumplirse al tiempo que debe jugar partidos la selección nacional española.

La directiva del club anunció la cancelación de sus partidos con River Plate, de Buenos Aires; uno en Montevideo y dos en Chile.

Sin embargo, pese a la cancelación de esos partidos, un vocero del club dijo que existía la posibilidad de que el Bilbao hiciera una jira en fecha que no coincidiría con los compromisos de la selección nacional, a Venezuela y Colombia.

ADRIAENSSENS, BELGA, ENCABEZA LA "VUELTA"

La etapa de ayer la ganó el francés Riviere

LORIENT, FRANCIA, 1.º (UPI). — El ciclista francés Roger Riviere ganó hoy la sexta etapa de la vuelta de Francia, cubriendo los 191 kilómetros desde Saint Malo, en 4 horas, 20 minutos, 30 segundos.

Riviere venció al italiano Gastone Nencini, en una arremetida final. Detrás venían Jan Adriaenssens, de Bélgica, y el alemán H. Junkermann, que se adjudicó la cuarta colocación; todos marcaron el mismo tiempo.

Streher, de Suiza, se clasificó quinto, con 4 horas, 33 minutos, 2 segundos, y le siguió Manzanague, de España, con igual tiempo.

Adriaenssens es ahora el portador de la camiseta amarilla en las colocaciones generales.

Luego de la sexta etapa, la clasificación general es la siguiente:

1.º Adriaenssens, belga, 27 horas, 5 minutos 8 segundos; 2.º Nencini, italiano, 27 hrs. 51' 20"; 3.º Riviere, francés, 27 hrs. 52' 22"; 4.º Junkermann, alemán, 27 hrs. 56' 8"; 5.º Anglade, francés, 28 hrs. 12'; 6.º Wim van Est, holandés, 28 hrs. 1' 2".

Notas del sábado

Por RAÚL HERNÁN LEPPE

Nunca, nos parece, tuvimos un campeonato con mayor número de interrupciones. Viene llegando, precisamente, cuando sea deficiente. El fútbol, actividad que se ha metido hondo en la vida ciudadana, no pudo naturalmente, sustraerse al llamado de solidaridad hacia los damnificados del sur y puso lo mejor de sí para contribuir digna y efectivamente.

El Seleccionado Chileno ha estado muy viajero en pos de esta campaña. Viene llegando, precisamente, cuando sea deficiente. El fútbol, actividad que se ha metido hondo en la vida ciudadana, no pudo naturalmente, sustraerse al llamado de solidaridad hacia los damnificados del sur y puso lo mejor de sí para contribuir digna y efectivamente.

Desde esta tarde, en Santa Laura, el campeón del mundo le obsequió 4 goles en tanto que el Presidente Kubitschek, más generoso, lo hizo portador de un envío de 10 millones de pesos para las provincias devastadas. Esta es la razón por la cual el torneo se ha cumplido por etapas saltadas. Justificada, aunque perjudicial para la continuidad que es necesaria, no sólo por mantener su interés, sino que además, porque los equipos no han podido lograr un ritmo parejo de juego. Los que entraron teniendo, lo perdieron al jugar tan saltado, sin continuidad. Los que no lo tenían, simplemente, no han podido conseguirlo.



MANUEL MUÑOZ: regresa al ataque de entrenador. Aún se confía en su pique y visión.

reemplaza a Enrique Sorrel en momentos nada fáciles. Ahora será cuestión de que lo dejen trabajar libremente, porque sólo un técnico con amplios poderes puede intentar la recuperación del once de la casaca verde.

La de mañana domingo aparece como una de las jornadas más atractivas. Hay dos programas dobles, en Nuble e Independencia.

Colo Colo y O'Higgins hacen el primer número en un match que por sí solo es capaz de llenar el palacio de Nuñoa. Es una brega que tiene sabor de clásico.

Ganar, para los albos, sería como borrar de una sola plumada el recuerdo de jornadas que no han sido felices para quien ha sido siempre un animador de primer plano. Ya en su match con la "U", injustamente perdido, mostró Colo Colo un espíritu más enhiesto, como si frente a los rivales de mayor consideración se operase la superación de un grande que lucha por salir a la superficie.

El mundo del fútbol desea que Colo Colo avance, que vuelva a ser el equipo de las mil emociones, actor primerísimo de un torneo al que como pocos contribuyó a darle prestigio y brillo. El partido es, mirado desde el bando contrario, una oportunidad magnífica para que O'Higgins saque todo lo que tiene en el baul —estrellas y juego— y diga con acento rotundo cuáles son sus verdaderas dimensiones.

Será cosa de irse temprano para no perderse ni un solo detalle del duelo entre dos grandes rivales, amén de los felices personales, fáciles de imaginar. No faltar, el fantástico coloco que mirándolo a Jaime Ramírez se mande la sentencia:

Pobrecito, Jaime. Con otro podrá resultarle su fútbol "europeizado", que le dicen. Pero cómo se le ocurre venir a meterse contra su antiguo club. Si desde hace siglos que Colo Colo sabe como lucharle a los guerreros hispanos...

En cambio, para O'Higgins, Jaime es precisamente su gran carta en un match como éste, rodeado de suspenso y emoción, donde la clase de los buenos es la que juega un papel decisivo.

Linda tarde, promete ser ésta. El programa se engalana con la presencia del puntero Unión Española recibiendo a un Everton que probó su buena estructura al jugar dignamente con Boca Juniors, en Buenos Aires.

Será cuestión de ALMEYDA: veterano sabio, siempre muy útil.

Felicitaciones para Luis Ayala

La Federación de Tenis le envió ayer un cable de felicitación a Luis Ayala, por su brillante actuación en la Copa Davis.

El comunicado dice, textualmente, así: "Consejo directivo reunido asamblea ordinaria anual envía felicitaciones brillante actuación Copa Davis, campeonatos abiertos presente año. Saludos, Chiltena".

Asociación Central de Fútbol de Chile

PARTIDOS SELECCIONADO ESPAÑOL-SELECCIONADO CHILENO

JUEVES 14 DE JULIO Y DOMINGO 17 DE JULIO

ENTRADAS NUMERADAS Y TRIBUNAS: Se venderán a partir del lunes 4 de julio, en la sede de la Asociación Central, calle Erasmo Escala No. 1872.

GALERIAS: Con el objeto de dar las mayores facilidades al público, se avisa a las Instituciones, tanto particulares como públicas, comerciales o deportivas, que pueden solicitar su reserva inscribiéndose en el derecho de aceptarlas o rechazarlas parcialmente, de acuerdo con la disponibilidad de ellas y capacidad del Estadio.

PRECIOS:

TRIBUNAS NUMERADAS \$ 8.-
TRIBUNAS DE PRIMERA 2,50
GALERIAS 1.-

NOTA: A fin de evitar falsificaciones, se advierte al público que la Asociación Central sólo responderá por las entradas adquiridas en los lugares de venta que oficialmente autorice.

EL DIRECTORIO DE LA ASOCIACION CENTRAL

WALTERIO SASTRE

HECHURAS FINAS A E° 16

TRABAJO A MANO POR SUS DUEÑOS Y OPERARIOS COMPETENTES

SABADOS ABIERTO TODO EL DIA

PUNTEO 559

3° PISO-OF. 5

FONO 89556

Entrada subterránea para la pista del Club Hípico



HECTOR PILAR, que se cayó, sin consecuencias, trayendo a The Dreamer, charló largo rato con su colega Sergio Escudero, que estuvo de visita en la cancha. Ambos, tal vez los más pequeños de la rancha, tuvieron una conversación "altamente" interesante. Escudero, según confidencia a su colega Pilar, volverá a la pista en un par de meses más.

Caballos y jinetes saldrán a la altura de la partida de los 2.400

El Club Hípico de Santiago está construyendo actualmente una entrada subterránea a los nuevos boxes que estarán ubicados frente a la pila, en el sector opuesto de donde se encuentran ahora.

De esta manera, los animales saldrían y entrarían a la altura de la partida de los 2.400 metros. Los jinetes podrían así librarse del asedio de los apostadores y no pasar en ningún caso —en su viaje hacia la partida de cualquier distancia— frente a las tribunas.



En los actuales boxes se construirá una pizarra gigante anunciadora de resultados y nuevas acomodaciones para el público. Se proyecta un moderno casino, salas con asientos —que ahora faltan— y una serie más de comodidades que harán del recinto de nuestra principal institución hípica, uno de los más gratos en todo el continente.

La decisión de las autoridades del Club Hípico ha encontrado favorable acogida en todos los círculos. Son realmente dignas de estímulo estas innovaciones que contribuirán a atraer mayores concurrencias y a estimular el interés por el turf.

Katamón: bien a la "mano" del Club

Señaló 36" para los 600 metros

"A la mano del Club", en la pista del Hipódromo Chileno, trabajó Katamón, que toma parte mañana en el Clásico "Comparación", prueba central del programa vespertino. Montado por Ivan Sandoval, el hijo de Roi d'Atout, hizo un registro de 36 segundos para los 600 metros. El pupilo de Cáceres se vio en sobresaliente estado de training, ya que su jinete no lo "movió" mayormente y sólo se limitó a "apuntarlo". El colorado se ambientó a esa "mano" y puede ser un bravo rival en el primer "no-contra" que tendrá la "guardia vieja" y la "guardia nueva" de nuestro elefante.

EL SIMUN, L. Toledo, 600 en 39; de bajada. OLS SCOTCH, R. Madariaga, 400 en 26 3/5. IDEALISTA, J. Toro, 400 en 27; repitió en 27 2/5. SORCIERE, R. Castillo, 400 en 26 3/5. SUN SHINE H. Pilar, 400 en 27; repitió en 27. ESCAMILLO, A. Urrutia, 200 en 13 2/5; repitió igual. CHANAL, F. Guzmán, y NURELYA, D. Cerda, 400 en 27; llegaron iguales. MALVILLA, H. Basay, 400 en 26 3/5. TURBIO, M. Diaz, 400 en 25 4/5. GRAN AMIGO, L. Toledo, 500 en 33 1/5. AMIGABLE, C. Astorga, 400 en 26. REMORA, aprendiz, 200 en 13 2/5. PICARDIA, L. Farmer, 600 en 40 2/5. MALAGON, O. Hermosilla, 600 en 40 3/5. SIETE LUNAS, N. Vasquez, 400 en 25 4/5.

CINCO CONSEJOS PARA EL CLUB HIPICO
UN BUEN APRONTE EN LA SEMANA: Mítz Grock, montado por H. Salas, el día lunes, 1.400 mts. por pista de carreras en 1.28 2/5. El día jueves, 600 metros en 36", por pista de arena.
UN GANADOR INDICADO: El corral del stud "Auita", en la segunda carrera.
UNA DOBLONA A GANADOR: Sun Shine Jose. lito.
UN DATO AL OIDO: Viluco.
UNO PARA COBRAR EN LA ULTIMA: Inquisidor.

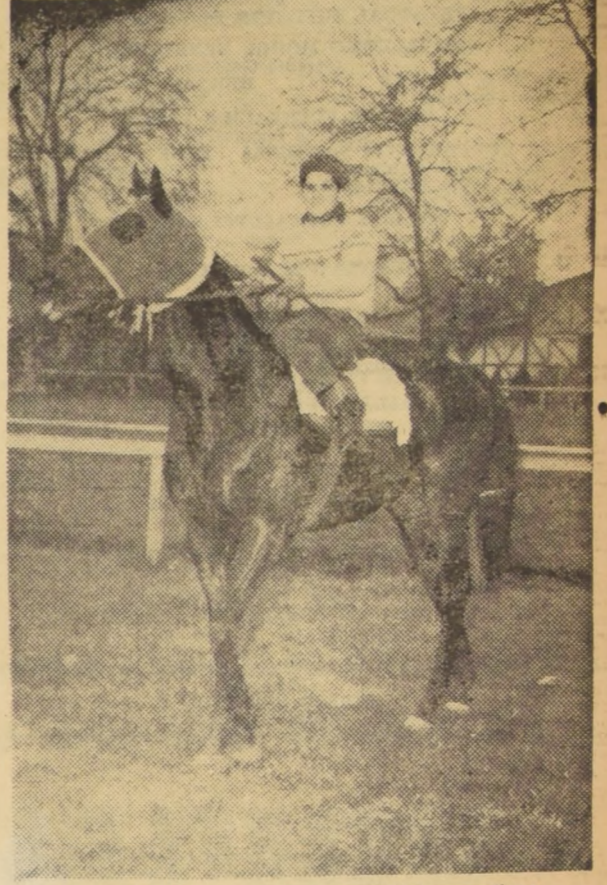

J. M. ARAVENA, competente jinete liviano, tiene muchas y buenas montas para la reunión de mañana. Con Ichu piensa ganar la 6a. carrera. Le corresponderá solamente 46 kilos en la primera serie de handicap, de 1.600 metros.

La información que UD. NECESITA

SANTORAL
BOY: Martiniño, Anatolio.
MASANA: León y Antonio.

BOMBEROS
Cuerpo de Santiago: Comandancia en cargo Domingo 978 61171

CARABINEROS
Santiago, Moneda-Radio Patruillas Central, Plaza Bulnes 1196 . . . 62261
Prefectura General de Morandé 60151
Prefectura Santiago Norte: Dávila B. 898 . . 374011
Prefectura Santiago Central, San Pablo N.º 1533 64130
Prefectura Santiago Sur, Obispo 1474 . . 51000
Prefectura Radio Patruillas, Agustinas 1284 65102
Prefectura del Tránsito, Merced 142 32012
Prefectura Rural de Santiago, Victoria Surberosaux 143 30101

ITINERARIO DE TRENES
Expreso Rápido, Santiago-Pto. Montt, Martes y Jueves Sale de Estación Alameda, a las 7 horas. Combinación a Concepción y Valdivia.
Ordinario Santiago-San Rosendo Diario Sale de Estación Alameda a las 8 horas. Combinación Talcahuano y Temuco.
Ordinario Santiago-Pichilemu Diario Sale de Estación Alameda a las 8.30 horas.
Expreso Santiago-Concepción Lunes, miércoles y viernes. Sale de Estación Alameda a las 10 horas. Combinación a Concepción y Valdivia.
Ordinario Santiago-Talca. Diario Sale de Estación Alameda a las 14 horas.
Ordinario, Santiago-Curicó. Diario Sale de Estación Alameda a las 15.30 horas.
Dirección Santiago-Temuco. Lunes, miércoles y viernes. Sale de Estación Alameda, a las 15 horas. Combinación a Puerto Montt.
A VALPARAISO — Expreso diáurno, sale de Estación Mapocho a las 7.45 horas, 11.45 y 17.45 horas. Expreso, sábados, excepto festivos, sale a las 16 horas. Expreso rápido, días de trabajo, excepto sábados, sale a las 18 horas. Expreso, domingos y festivos, sale a las 22 horas. Ordinarios, en el de Estación Mapocho diariamente a las 8.30, 14 y 20 horas. Ordinarios, sábados, sale a las 14.45 horas.

FARMACIAS DE TURNO
TURNO DE FARMACIAS EN LA SEMANA COMPRENIDA ENTRE EL 2 Y EL 9 DE JULIO DE 1960
FARMACIAS: "Imperial", Fermín Vivaceta 2892; "Renca", Av. Balmaceda 334; "Santa María", Av. México 1268; "Pobl. Prías", Av. Santa Ríos, Soberanía 1019; "Vivaceta", Pinto 2081; "Snow-hab", Av. Valdivieso 586; "Santa Fiorenza", Santa Fiorenza 198; "Biltran", San Pablo 1505; "Colón", San Pablo 3110; "Mendoza", Carrasco 4220; "Londres", San Pablo 4101; "Universo", Av. B. O'Higgins 3153; "Antioleasant", Antioleasant 2995; "Cochrane", Lord Cochrane 667; "Castón", Bandera 719; "Mexico", San Diego 634; "San Francisco", San Francisco 1615; "Miraflores", Av. B. O'Higgins 488; "Indiana", Franklin 486; "El Llano", Gran Avenida 3388; "Liboa", José Urdapina 251; "Millaray", Abriñiquí 5970; "Dogenweiser", Av. Providencia 2377; "Vespucio", Apoquindo 7084; "El Trángulo", Isabel La Católica 6072; "Ferdinand", Av. Holanda 3342; "Prusa", José M. Infante 1517; "Lido", Eleodoro Yáñez 2807; "P. de Gales", Príncipe de Gales 3786; "Macquie", José P. Alessandri 2653; "Urgencia", San Francisco 75, turno permanente.

ASISTENCIA PUBLICA
Casa Central, San Francisco 85 60191
Llamadas de urgencia, 3 líneas.
Llamadas de urgencia, 3 líneas.
Llamadas de urgencia, 3 líneas.
Pista No 3, Chacabuco-Cuñapilla 91011
Pista No 4, Villaseca 25 43380
Pista No 5, Avda. Manuel Montt 309 4567
Asistencia Pública Infantil, 91a Rusa 1234 52681
De San Miguel, Gran Avenida 2304 51454
De La Claretina, Espejandrillo 0115 Clat 23

OBRA Y REMIENDOS EN GENERAL
TALLERES GRAFICOS "LA NACION"
AGUSTINAS 1269

Gaekwar se ve recuperado

Bien se vio en su cotejo

Muy recuperado se ve Gaekwar, el buen pupilo de Pedro Inda que corre en la pista del Club Hípico. En la mañana de ayer le vimos trabajar. Podemos decir que nos agrada mucho su aspecto, tomando como base que es un animal que solo —sin acompañamiento— hace registros pesimos. Montado por Francisco Zúñiga, su látigo oficial, hizo una marca de los segundos 15 para los 800 metros. La pista estará blanda y eso favorecerá los delicados rems del hijo de Forest, en 19. Repetieron en 18 3/5. Llegaron más o menos iguales, pero se vio mejor Rembrandt. EL COMETA, G. Jorquera, 400 metros en 25 2/5. SOLUCION, R. Gatica, PARRECIDA, O. Olivares, 1.000 metros en 16; iguales. RECOGIDO, R. Montoya, 600 metros en 39 3/5. BANDERILLERO, E. Araya; TESTIMONIO, R. Medel, 400 metros en 25; iguales. CHACAL, J. Escobar, 400 metros en 25 2/5. OKLAHOMA, A. Jaque, 500 metros en 31 2/5. NOGALERO, C. Sepulveda; CHAMBERY, L. Espinoza, 800 metros en 52 2/5; iguales. NANSUR, R. Parodi; BENDIX, H. Salas, 600 metros en 38 3/5; iguales. LORD DIENER, E. Araya, 400 metros en 25 2/5.

ILQUE, J. E. Rodríguez, 400 metros en 25 3/5. TROCCHUS, J. Escobar, 600 metros en 38 3/5. FILIBERTO, aprendiz, 400 metros en 25 3/5. ATOLÓN, E. Salas, 400 metros en 25 3/5. MATEO, F. Toro, 600 metros en 39. SAMOVAR, S. Vera, 700 metros en 38 2/5. BOQUINEGRA, G. Jorquera, 400 metros en 25 3/5. FULL SCALE, J. Escobar, 700 metros en 46. MALLU, C. Sepulveda, 600 metros en 28 2/5. NINO, H. Pilar; LLAMEANTE, C. Pezoa, 700 metros en 44 1/5. TABARE, J. Escobar; FANTASMA, A. Jaque, 600 metros en 39; iguales. ROCHEFORT, R. Parodi, 500 metros en 31 2/5. LYSE, A. Jaque, 600 metros en 39. TURINGIA, U. Gaete, 700 metros en 46 3/5. LA ASTURIANA, F. Toro, 600 metros en 38 2/5. BLACK BAR, A. Núñez, 700 metros en 47. PALAKOX, F. Toro, 600 metros en 39 2/5. JUVENAL, E. Araya; LIEBLING, R. Medel, 700 metros en 46; iguales. MENOS MAL, F. Toro, 600 metros en 39. CUCALON, E. Núñez; PUYREY, R. Montoya, 700 metros en 45 2/5.

CINCO CONSEJOS PARA EL CLUB HIPICO
UN BUEN APRONTE EN LA SEMANA: Mítz Grock, montado por H. Salas, el día lunes, 1.400 mts. por pista de carreras en 1.28 2/5. El día jueves, 600 metros en 36", por pista de arena.
UN GANADOR INDICADO: El corral del stud "Auita", en la segunda carrera.
UNA DOBLONA A GANADOR: Sun Shine Jose. lito.
UN DATO AL OIDO: Viluco.
UNO PARA COBRAR EN LA ULTIMA: Lana Turner.

CORPORACION DE LA VIVIENDA PROPUESTAS PUBLICAS

Construcción Población "Cardenal Caro", Sector B, 2a. Etapa
Solicítense propuestas públicas a suma alzada para la construcción de 510 viviendas de un piso, que componen la Población "CARDENAL CARO", Sector B, 2a. Etapa, de Santiago. Podrán optar a la presente licitación los contratistas inscritos en Primera, Segunda y Tercera Categorías de los nuevos registros de la institución.
Las propuestas se abrirán el día 20 de julio de 1960, a las 16 horas, en la oficina del jefe del Departamento de Construcción, Arturo Prat 48, 4.º piso.
Bases, plianes, especificaciones y demás antecedentes, podrán solicitarse en la secretaría de la Sección Zona Central de esta Corporación, 4.º piso, a contar del día 4 de julio de 1960.
Se hace presente al interesado en esta propuesta que podrá retirar los antecedentes oficiales anteriormente indicados y formular observaciones a los mismos, hasta las 17 horas del día 11 de julio de 1960.
SANTIAGO, julio 1960.
EL VICEPRESIDENTE EJECUTIVO

PROPUESTAS PUBLICAS

EL CONSEJO DE DEFENSA DEL NIÑO LLAMA A PROPUESTAS PUBLICAS PARA LA CONSTRUCCION DE SEIS CENTROS HOGARES EN LAS CIUDADES DE LOS ANGELES, TEMUCO, VALDIVIA, OSORNO, PUERTO MONTT Y CASTRO

Llámanse a propuestas públicas para la construcción de seis Centros Hogares en las ciudades de Los Angeles, Temuco, Valdivia, Osorno, Puerto Montt y Castro, de acuerdo con las bases que proporcionará el Consejo. Cada Centro-Hogar tendrá una superficie edificada de 1.200 m2. aproximadamente. Las propuestas deberán ser presentadas por suma alzada y los proponentes podrán ofrecer cualquier sistema constructivo y podrán presentarse, además, por uno o más Centros Hogares. El Consejo se reserva la facultad de rechazar todas las propuestas. Será requisito principal para la aceptación de la propuesta el menor plazo que para la entrega asegure el proponente.

Las propuestas se abrirán el día 12 de julio, a las 15 horas, en Amunátegui N.º 109, de Santiago.
Bases, plianes y antecedentes, solicitarlos en la Secretaría del Consejo, Amunátegui N.º 109, 2.º piso, Santiago.
OSCAR GAJARDO VILLARROEL
Presidente.

MARCAS COMERCIALES

Marcas comerciales solicitadas entre el 11 al 24 de Junio, inclusive.
Santiago, 1.º de Julio de 1960
Clase 4.—Metales, cerjería, ferreteria.—"EMECO", "INMET", "GLICK", "EL GATO SEBASTIAN" etc.
Clase 5.—Sustancias minerales elaboradas, etc.—"FLEX-I-MUR".
Clase 7.—Piedras elaboradas, cementos, cales, yesos.—"FLEX-I-MUR", "VIRUYES".
Clase 10.—Maderas en bruto, trozadas, canteadas, etc.—"GUAITECAS M. PINTO".
Clase 12.—Caucho, gutapercha, corcho.—"BUDENE".
Clase 20.—Adhesivos, pinturas, barnices, pastas.—"SCHMOLL", "CIPP", "GOMAN".
Clase 21.—Jabón común y preparaciones para lavar y limpiar.—"LAXAR", "SCHMOLL", "ACE LAVANDO", "YO DESCANSANDO" etc., "SIBERIA", "BARBERO".
Clase 23.—Cartón piedra, papeles y cartones, embutidos, etc.—"FLEX-I-MUR", "ETIQUETA".
Clase 24.—Papeles decorativos.—"ETIQUETA".
Clase 26.—Herramientas, cuchillería, armas blancas, cubiertos y lijas.—"A E I", "MARTIN DE M. H. WILKENS Y SOHNE A. G.", "WELDTIT", "METROPLAST", "MOULINETTE", "MOULINEX".
Clase 30.—Aparatos de servicio higiénico y aseo, planchales.—"A E I", "FUJII", "B. Q. M.".
Clase 31.—Máquinas y aparatos para imprimir, escribir y copiar.—"COHET", "TOUCH-MASTER", "BREHMER", "LEIPZIG POLYGRAPH" etc.
Clase 32.—Aparatos de calefacción, alumbrado y ventilación.—"A E I", "FUJII", "B. Q. M.".
Clase 34.—Refrigeradores, filtros, extinguidores de incendio.—"A E I", "FUJII", "YELMO".
Clase 36.—Maquinaria agrícola.—"MASS", "A E I", "FUJII", "AROM CORTACIR", "MARCH", "MARCH", "WELDTIT", "SIGLAM".
Clase 37.—Teléfonos, teléfonos, radio y señales.—"A E I", "FUJII", "RETRON", "SIGLAM".
Clase 39.—Receptáculos metálicos, hierro enlatado.—"METROPLAST".
Clase 40.—Receptáculos de madera, cartón, papel, etc.—"IDEAL 3 etiquetas", "POLYPLASTIC", "VANNI", "ETIQUETA".
Clase 41.—Recipientes de vidrio, porcelana, loza, etc.—"HYSL".
Clase 42.—Muebles metálicos y de madera.—"KITCHEN", "FABER" etc., "FABER" etc., "ETIQUETA".
Clase 43.—Hilos, hilados, cordeles.—"BRILON", "IVELA", "NIAGARA-FINE".
Clase 44.—Hilazas, filástica, estopas.—"NIAGARA-FINE".
Clase 45.—Telas tejidas.—"BRILON", "NIAGARA-FINE".
Clase 46.—Ropa de cama, colchones, cortinas.—"MONARCH", "STARLIT", "NIAGARA-FINE".
Clase 47.—Ropa de vestir.—"BRILON", "CALYPSO", "NEW YORKER ELASTIC", "DUK-LINE", "KARAM", "DIOR", "DIONNE", "MINERVA", "NIAGARA-FINE", "DANDY", "MISS BROADWAY", "VALECH", "V.H.", "NOBELZA".
Clase 48.—Artículos de pasamanería, botonera, etc.—"LA AVISPA" etc.
Clase 50.—Calzado.—"VULCALITE", "POMPEI".
Clase 51.—Sombreros.—"EUKADI", "TOLSA".
Clase 56.—Instrumentos de tocador.—"METROPLAST".
Clase 57.—Productos de perfumería y para el tocador.—"CREME SIMON", "KATY", "MILNA", "GARNIVAL", "FANCI-FULL", "ROULITE", "NICROM", "META", "KENNEDY" etc., "CAPILO", "FLOR DEL NILO", "NUPCIAL", "SULTANA", "CLAVELLOS ROJOS", "HALIFLOR" etc., "AMY WEYN", "ES ADAM", "AS ADAM", "DENTAMIN", "DENTISAN", "DENTALIN", "DENTILON", "DENTANOL", "DENTONOL", "DENTARCOL", "DENTOCOL", "DENTINOL", "METALIN", "DONNA BELLA", "D.B.".
Clase 58.—Animales vivos, mariscos, carnes frescas, viandas, huevos.—"MARCO", "METROPLAST".
Clase 61.—Alimentos y condimentos.—"CHEF", "FONDOR".
Clase 62.—Productos vegetales comestibles, frescos y secos.—"CHEF", "IDEAL" etc.
Clase 63.—Harinas, fideos, pan.—"LUCCHETTI 3 etqs.", "IDEAL" etc.
Clase 64.—Conservas alimenticias no dulces.—"FONDOR", "MARCO".
Clase 65.—Té, café, yerba mate y productos similares.—"BOMBAY", "JAMBORCAFÉ" etc., "EL CAFETAL", "MAS".
Clase 66.—Galletería, pastelería, confitería, postres, jarabes.—"EL CAFETAL".
Clase 67.—Alimentos especiales para niños y enfermos.—"MAMITA".
Clase 68.—Bebidas analcohólicas, helados.—"MOM COLLINS", "GARZA".
Clase 69.—Vinos y bebidas alcohólicas.—"GARZA", "J. W. DANT" etc.
Clase 70.—Alimentos especiales para animales y aves.—"MARCO".

Nombres de establecimientos industriales y comerciales
"PAULINE", estudio de belleza, en la provincia de Santiago; "VAREINA", fábrica de carrocerías metálicas, "BQM", fábrica de artículos de la clase 32; "TRANSTUR", empresa de turismo y transporte, en la provincia de Osorno; "CINEGRAF", establecimiento industrial para la fabricación de carbones para arco voltaico de proyectores cinematográficos; "EMECO", establecimiento industrial de fabricación de artículos en fierro; "KITCHEN", fábrica de muebles en general y closets, establecimiento comercial de venta de artículos de la clase 42, en la provincia de Santiago; "CHEF", establecimiento industrial de fabricación de artículos de las clases 61, 62 y 63; "OSIRIS", bar, botte, en la provincia de Santiago; "DEL MONICO", bar, restaurant y similares, en la provincia de Valparaíso; "FABER", "FABER" etc., "ETIQUETA", establecimiento industrial de fabricación de artículos de la clase 42; "EMITEC", empresa constructora de obras de ingeniería y técnica, en la provincia de Santiago; oficina representante y distribuidora de productos para la industria, agricultura y comercio, en la provincia de Santiago; "PEMARCO", establecimiento comercial de estación de servicio, importación, venta de repuestos, automóviles y camiones, en las provincias de O'Higgins y Colchagua; "MIRFOOCANT", oficina de contabilidad, en la provincia de Santiago; "LA VOZ DE CHILE", "RÁDIOS LA COOPERATIVA VITALICIA", radiociones del "STAR HITS", oficina de representaciones y organización artística, en la provincia de Santiago; "GILDA", salón de belleza, en todas las provincias de Chile; "AUTOCAR", armadura de autos y otros, en la provincia de Tarapacá; "AUTOCAR BICHALIDA", razón social; "FLANDES", salón de belleza, en la provincia de Santiago; "LAS VEGAS", estación de servicio, en las provincias de Valparaíso, Aconcagua, Santiago, O'Higgins, Colchagua, Curicó y Talca; "DIEGO PORTALES", "VISA DEL MAR", compañía de seguros generales; "SERVICILMA", empresa de reparaciones de sistemas de calefacción, instalaciones sanitarias, motores eléctricos, en las provincias de Santiago, Valparaíso y Concepción; "ENVASES MODERNOS S. A.", empresa industrial para la fabricación de toda clase de envases, envoltorios, forros, embalajes y similares; "PLATINOR", establecimiento industrial de fabricación de alhajas; "ASTROS Y ESTRELLAS", empresa de audiciones de radio, programa de cine, teatro y televisión, y en general, toda clase de concursos; "NOBELZA", establecimiento comercial para la distribución y venta de productos de la clase 47, en la provincia de Santiago.
Se da este aviso para las oposiciones a que haya lugar, las cuales deberán presentarse en la Oficina de Marcas, Teatinos 50, en el plazo de 30 días, a contar desde la última publicación.
Las etiquetas que acompañan a estas marcas se exhiben en las vitrinas de este Departamento.
Jefe del Departamento de Industrias
1.º, 2.º y 3.º-VII-60

BANCO NACIONAL DEL TRABAJO

DIRECTIVA DEL BANCO

PERSONAL SUPERIOR DEL BANCO

GUILLERMO MOORE HENRIQUEZ
Gerente General

HERNAN VENEGAS CARRASCO
Gerente Administrativo

IGNACIO RUIZ ZEGERS
Gerente Santiago

HECTOR FUENZALIDA LABBE
Gerente Sucursales

GONZALO COVARRUBIAS SANHUEZA
Sub-Gerente Cambios

RENE QUEZADA FERREIRA
Sub-Gerente Créditos

JORGE MOLARES DELPIANO
Sub-Gerente Contador

JAIMÉ CRISTI TAULIS
Contralor

AQUILES PORTALUPPI SANCHEZ
Fiscal

SUCURSALES Y OFICINAS

ARICA
CARLOS KOCH L.
Presidente

PIER ANTONIO COLONELLO — **RAUL LOREDO S.** —
HUGO MOZO W. — **PABLO TIRADO B.**
Consejeros

ALEJANDRO AVENDAÑO R.
Agente

VALPARAISO
ENRIQUE ROGERS S.
Consejero

RAUL LIZARRAGA R.
Agente

COPIAPO
JUAN MARCO FIGUEROA — **MANUEL A. MATTA R.** —
THEO LINGUA B.
Consejeros

ERIC CUEVAS M.
Agente

ANTOFAGASTA
JORGE MANTEROLA F. — **GASTÓN PINTO F.** — **OSCAR RIESLE B.**
Consejeros

SERGIO MARTINEZ P.
Sub-Gerente

Directorio General

ENRIQUE SERRANO DE VIALE-RIGO
Presidente

JOSE MIGUE ECHENIQUE ROZAS
Vicepresidente

ANACLETO ANGELINI FABRI — **EUGENIO BROWNE VERSLUYS** —
EDUARDO CAMPINO GUZMAN — **CARLOS DITEGORN PINTO** —
RAUL LARRAIN VALDIVIESO — **EDMUNDO PEREZ ZUJOVIC** —
GERMAN PICO CANAS — **SAMUEL SANCHEZ VIAL** —
JOSE VALDES FERNANDEZ

VALLENAR
ALEJANDRO NOEMI H.
Presidente

CARLOS CONCA C. — **GUILLERMO MILLIE H.** —
FRANCISCO MULET B. — **BELA SZELL SCH.**
Consejeros

JUAN BAHRIS G.
Agente

VALPARAISO
EDMUNDO ELUCHANS M.
Presidente

FRANCISCO AREVALO F. — **TOMAS BENGEOA G.** —
MANUEL LOSADA R. — **GIANCARLO MASCHIETTO B.** —
ENRIQUE VALENZUELA L.
Consejeros

RAMON ITURRIAGA D.
Sub-Gerente

RANCAGUA
ALEJANDRO GARCIA HUDBRO — **WALTER WITT M.**
Consejeros

NICOLAS FERNANDEZ G.
Agente

RENGO
CONSEJO EN FORMACION
SERGIO HERNANDEZ G.
Agente

CONCEPCION
HUMBERTO FAUNDEZ R.
Presidente

AURELIO LAMAS I. — **CARLOS POCH S.** — **JACQUES RATIER B.** —
ALFONSO URREJOLA A.
Consejeros

HUGO VALENZUELA R.
Sub-Gerente

LOS ANGELES
CONSEJO EN FORMACION
RENE ACUNA V.
Agente



Capital Pagado	E°	700.000,00
Fondo de Reserva Legal	E°	66.000,00
Fondo para Futuros Dividendos	E°	13.543,44
Moneda Extranjera y Oro Sellado Chileno	E°	63.641,17
Reserva Proveniente de Revaluación del Activo según Leyes Especiales	E°	25.445,20

Autorizado por Decreto Supremo N.º 8.769, de 13 de noviembre de 1955. Reformas posteriores aprobadas por Decretos Supremos N.º 2.016, de 28 de febrero de 1956; N.º 9.008, de 14 de octubre de 1957, y N.º 1.522, de 31 de enero de 1959.

3a. MEMORIA SEMESTRAL QUE EL DIRECTORIO DEL BANCO PRESENTA A LA JUNTA GENERAL ORDINARIA DE ACCIONISTAS

SEÑORES ACCIONISTAS:

En cumplimiento de lo dispuesto por el artículo 39 de los Estatutos, el Directorio tiene el agrado de someter a la consideración de los señores accionistas la Memoria, Balance General y Cuenta de Pérdidas y Ganancias correspondientes al ejercicio del primer semestre del año 1960.

Después de efectuadas las correspondientes Provisiones y Amortizaciones, queda una utilidad líquida de E° 48.840,34 que el Directorio propone distribuir como sigue: a Fondo de Reserva Legal: E° 19.000; a Fondo de Futuros Dividendos: E° 1.840,34; y para distribuir entre los señores accionistas un dividendo de E° 0,004 por acción: E° 28.000.

Acceptada por la Junta la distribución antes propuesta, el patrimonio del Banco, una vez pagado el dividendo mencionado, quedaría constituido en la forma siguiente:

Capital Pagado	E°	700.000,00
Fondo de Reserva Legal	E°	85.000,00
Fondo para Futuros Dividendos	E°	15.683,78
Moneda Extranjera y Oro Sellado Chileno	E°	63.641,17
Reserva Proveniente de Revaluación del Activo, según Leyes Especiales	E°	25.445,20
Total	E°	889.770,15

El rubro "Reservas Provenientes de Revaluación del Activo, según Leyes Especiales", por E° 25.445,20 mencionado anteriormente, corresponde al mayor avalúo fiscal del inmueble de calle Huérfanos N.º 1048 de propiedad del Banco, practicado conforme al artículo 9 de la Ley N.º 11.575.

Con las nuevas oficinas abiertas durante el semestre anterior, se completó un total de 38 en todo el país, cumpliéndose en esta forma el plan de expansión estudiado por el Directorio para la primera etapa de crecimiento del Banco. Constituye principal preocupación del Directorio y de la Administración, mejorar y completar la organización de todas las nuevas oficinas, como también consultar una mayor mecanización de las diversas Secciones del Banco, todo lo cual hará más eficientes los servicios a la clientela y disminuirá los costos de operación.

En el mes de abril último presentaron su renuncia, con el carácter de indeclinables, los Directores señores Daniel Sotta Barros, quien, además, desempeñaba el cargo de Presidente del Banco, y Humberto Valenzuela García, las cuales, por el motivo indicado, fueron aceptadas por el Directorio de la Institución.

El Directorio deja constancia de su pesar por el alejamiento de esos Directores, quienes prestaron importantes y valiosos servicios a la Institución, especialmente don Daniel Sotta Barros, quien fue su fundador y Presidente desde su iniciación. El Directorio designó como Presidente al Director don Enrique Serrano de Viale-Rigo; y como nuevos Directores a don Raúl Larrain Valdivieso, en reemplazo del señor Sotta Barros, y a don José Valdes Fernandez, en reemplazo del señor Valenzuela García. Corresponde a esta Junta, de acuerdo con el artículo 42 del D.F.L. 252, publicado en el Diario Oficial del 4 de abril de 1960, que fije el texto de la Ley General de Bancos, hacer el nombramiento definitivo de los dos nuevos Directores designados por el Directorio del Banco o elegir las personas que deban ocupar esos cargos. Los Directores designados durarán en sus funciones hasta el tiempo que falta para completar el período del Director que reemplazan. Asimismo, la Junta debe designar dos inspectores de Cuentas titulares y dos suplentes para el ejercicio que se inicia.

El Directorio agradece a la clientela y público en general la confianza que le ha continuado dispensando, agradeciéndole que también hace extensivo a sus corresponsales y al personal.

BALANCE GENERAL AL 30 DE JUNIO DE 1960

ACTIVO Y SALDOS DEUDORES	Moneda chilena E°	Equivalente de oro y de monedas extranjeras E°	TOTALES E°
FONDOS DISPONIBLES:			
Caja	1.007.952,94	19.633,70	
Revalorización oro sellado chileno			
Depósitos en el Banco Central de Chile	1.912.377,94	271.675,89	
Documentos a cargo de otros bancos (canje)	1.502.716,69		
Depósitos en bancos comerciales y Banco del Estado de Chile	135.564,91		
Especies y documentos en monedas extranjeras			
Revalorización especies y documentos en monedas extranjeras			
Depósitos en el exterior:			
a) en bancos y corresponsales		432.831,77	
b) en oficinas del mismo banco			
Revalorización depósitos en el exterior			
Ajuste de la reserva en monedas extranjeras			
TOTAL	4.571.614,48	724.141,36	5.295.755,84
COLOCACIONES:			
Deudores en cuentas corrientes:			
a) en virtud de contratos			
b) sobregiros	1.011.499,33	231.808,37	
Préstamos:			
a) Mutuos y Pagares:			
1) a no más de 3 meses	22.491,55		
2) a plazos mayores	379.650,51		
3) sin vencimiento fijo			
b) Préstamos con Letras:			
1) a no más de 3 meses	1.953.092,28	1.129.274,06	
2) a plazos mayores	459.783,26		
3) sin vencimiento fijo			
c) Préstamos con Letras para Importaciones		1.060.297,97	
Documentos Descontados:			
1) a no más de 3 meses	1.388.618,22	2.622,50	
2) a plazos mayores			
Documentos adquiridos del Banco Central de Chile			
Otras colocaciones	366.055,84	494.568,41	
Avances otorgados al exterior:			
a) a Bancos y corresponsales			
b) a oficinas del mismo Banco			
SUB-TOTAL (1)	5.583.190,99	2.918.571,31	
Deudores por Boletas de Garantía y Consignaciones Judiciales	1.427.987,52	57.695,00	
Créditos contingentes a cargo de deudores de obligaciones avaladas o fianzas por el Banco		698.313,60	
Deudores por cartas de créditos, créditos simples o documentarios		1.422.512,09	
TOTAL	7.011.178,51	5.097.092,00	12.108.270,51
INVERSIONES:			
Bienes Raíces:			
a) para el servicio del Banco	110.455,20		
b) aceptados en pago y afectos a realización			
c) correspondientes a inversiones permanentes de reservas adicionales			
1) Ley General de Bancos			
2) Decreto Fuerza de Ley N.º 285			
Valores mobiliarios:			
a) Bonos:			
1) fiscales y municipales	23.800,00		
2) de instituciones de crédito hipotecario			
3) de empresas industriales y otros			
b) Acciones:			
1) del Banco Central de Chile:			
Clases B o C	194.567,40		
2) de Almacenes Generales de Depósito	16.000,00		
3) otras acciones aceptadas en pago y afectas a realización			
4) correspondiente a inversiones permanentes de reservas adicionales			
5) otras acciones adquiridas en virtud de leyes especiales			
6) Revalorización valores mobiliarios en moneda extranjera			
Otros bienes de propiedad del Banco	569.311,51		
Muebles, instalaciones y útiles			
TOTAL	914.134,11		914.134,11
OTRAS CUENTAS DEL ACTIVO:			
Saldos con sucursales en el país	149.716,97		
Operaciones de cambio y varios	1.188.891,46	1.410.635,59	
Intereses por cobrar	17.361,93	66.171,17	
TOTAL	1.355.970,36	1.476.806,76	2.832.777,12
OTRAS CUENTAS DEL DEBE:			
Intereses y descuentos			
Gastos de Administración y varios			
Pérdida del semestre			
TOTAL			
TOTALES GENERALES	13.852.899,46	7.298.040,12	21.150.939,58

PASIVO Y SALDOS ACREEDORES	Moneda chilena E°	Equivalente de oro y de monedas extranjeras E°	TOTALES E°
EXIGIBLE A MENOS DE 30 DIAS:			
Acreeedores en cuentas corrientes	8.589.837,92	226.450,77	
Depósitos a menos de 30 días o de plazo vencido	345.178,66		
Letras y giros telegráficos a pagar	121.649,20	9.111,28	
Varios acreedores	9.056.665,78	235.562,05	
SUB-TOTAL (2)	26.960,57	1.441.860,20	
Boletas de Garantía y consignaciones judiciales			
Cartas de créditos, créditos simples o documentarios			
TOTAL	9.083.626,35	1.677.422,25	10.761.048,60
EXIGIBLE A 30 DIAS O MAS:			
Depósitos a plazo indefinido renovable	860.482,90	472.023,30	
Depósitos a plazo fijo o indefinido	494.319,14		
Varios acreedores	26.428,82	603,96	
SUB-TOTAL (3)	1.381.230,86	472.629,26	
Boletas de garantía y consignaciones judiciales	1.425.676,60	57.695,00	
Obligaciones contingentes por avales y/o fianza		698.313,60	
Cartas de crédito, créditos simples o documentarios		22.495,79	
TOTAL	2.806.907,46	1.251.133,65	4.058.041,11
OBLIGACIONES CON BANCOS Y CORRESPONSALES:			
Adeudado a Bancos del país:			
a) al Banco Central de Chile			
b) a Bancos comerciales	10.868,38		
1) a la vista			
2) a plazo			
Adeudado al exterior:			
a) a Bancos y corresponsales	25.355,63	1.650.505,48	
b) a oficinas del mismo Banco			
SUB-TOTAL	36.224,01	1.650.505,48	
Redescuentos vigentes:			
a) con Banco Central de Chile			
b) con otros Bancos			
Deudas hipotecarias a largo plazo			
TOTAL	36.224,01	1.650.505,48	1.686.729,49
OTRAS CUENTAS DEL PASIVO:			
Saldos con sucursales en el país			
Operaciones de Cambio y varios	1.058.010,12	85.933,97	
Intereses por pagar	14.002,54	8.261,17	
TOTAL	1.072.012,66	2.655.337,57	3.727.350,23
OTRAS CUENTAS DEL HABER:			
Intereses y descuentos			
Otras utilidades			
Utilidad del semestre	48.840,34		
TOTAL	48.840,34		48.840,34
CAPITAL Y RESERVAS:			
Capital autorizado 7.000.000 accs. a E° 0,10	E°	700.000,00	
Menos capital por enterar			
TOTAL	700.000,00		
Reserva legal	66.000,00		
Fondo para futuros dividendos	13.843,44		
Reserva en Moneda Extranjera y Oro Sellado Chileno			
Reserva proveniente de revaluación del Activo según leyes especiales	25.445,20	63.641,17	
TOTAL	805.288,64	63.641,17	868.929,81
TOTALES GENERALES	13.852.899,46	7.298.040,12	21.150.939,58

CUENTAS DE ORDEN

Documentos sobre otras plazas deducibles de las obligaciones a la vista	603.234,54			Documentos sobre otras plazas recibidos en depósito o en pagos de obligaciones	603.234,54		
Obligaciones de Directores y Empleados (4)	10.023,00			Obligaciones de directores y empleados, contabilizadas en las "Colocaciones"	10.023,00		
a) directas				Valores mobiliarios de propiedad del Banco afectos a garantía y contabilizados en las "Inversiones"			
b) indirectas				Responsabilidad del Banco para retorno de exportaciones y créditos vigentes			
Valores mobiliarios de propiedad del Banco y afectos a garantía: (5)				Responsabilidad del Banco por créditos de compensación sobre el exterior			
a) a favor del Superintendente de Bancos				Responsabilidad del Banco por comisiones de confianza	760,27		
b) prendas constituidas a favor de acreedores del Banco				Responsabilidad del Banco por endosos de documentos			
Deudores por garantías otorgadas y créditos abiertos	153.161,58			Depositantes de valores en custodia	449.979,74	8.308,03	
Deudores por créditos de compensación sobre el exterior	53.645,62			Depositantes de valores y letras en garantía	4.430.790,80	724.489,39	
Bienes administrados en calidad de comisiones de confianza	760,27			Depositantes de certificados de importación en garantía	26,50	266.262,02	
Deudores por documentos endosados por el Banco				Depositantes de documentos en cobranza	1.975.403,71	1.914.235,44	
Valores en custodia	449.979,74	8.308,03		TOTAL	7.470.220,56	3.124.918,76	10.595.139,32
Certificados de Importación en Custodia		4.816,63					
Valores y letras en garantía	4.430.790,80	724.489,39					
Certificados de Importación en Garantía	26,50	266.262,02					
Documentos en cobranza	1.975.403,71	1.914.235,44					
TOTAL	7.470.220,56	3.124.918,76	10.595.139,32				
(1) Esta cifra comprende: Sector Público			E° 121.899,01	(3) Esta cifra comprende: Sector Público			E° 228.730,43
			8.379.863,29				1.625.129,70
(2) Esta cifra comprende: Sector Público			53.933,29	(4) Contabilizadas y englobadas en las "Colocaciones"			
			8.338.932,54	(5) Contabilizadas y englobadas en las "Inversiones"			

INFORMACIONES DE VALPARAISO

Difícil operación intentarán doce "lobos de mar" en Isla Mocha

VALPARAISO.— Una de las operaciones marítimas más difíciles que se hayan realizado en nuestras costas, después de la de refloating del dique "Valparaíso" se intentará en algunos días más en un extremo de la Isla Mocha.

Se toman medidas urgentes para enviar ayuda al Sur

VALPARAISO.— El Intendente de Valparaíso, Luis Guevara, ha tomado medidas para enviar al sur del país los enormes stocks de mercaderías que hay en diversos locales de Valparaíso.

Arreglarán todas las calles de Valparaíso y Viña del Mar

VALPARAISO.— Las ciudades de Valparaíso y Viña del Mar ofrecerán en sus calles, en pocos días más, un aspecto totalmente nuevo.

Los dos médicos de La Ligua perecieron en un accidente

VALPARAISO.— Un desgraciado accidente causó ayer la muerte de los dos médicos de La Ligua. Ocurrió en las primeras horas de la mañana de ayer en la carretera Panamericana.

Comité de Defensa del Consumidor quedó formado en Puerto Montt

En una reunión llevada a efecto en la Intendencia de Llanquihue, presidida por el Intendente subrogante, Eugenio Fernández Wellmann, quedó constituido un Comité Provincial de Defensa al Consumidor, con sede en Puerto Montt.

La Serena gestiona creación de Colegio Universitario Regional

El Presidente de la Comisión de Problemas Regionales, Raul Bitrán, informó al llegar a La Serena, procedente de Santiago, que en la capital se había entrevistado con el profesor Viterbo Apablaza y otras autoridades de la Universidad de Chile, a quienes expuso el proyecto de crear un colegio universitario regional en esta ciudad.

Nueva directiva de los Leones vallerinarios

El Club de Leones de Valparaiso, eligió recientemente su directiva para el periodo 1960 y 1961.

Paro de estudiantes en Chillán

CHILLAN.— Dos mil 348 estudiantes de esta ciudad no concurren a clases ayer, en un paro por 24 horas de protesta contra la directora de la Escuela Técnica Femenina.

DEBE CUENTAS DE PERDIDAS Y GANANCIAS HABER

QUE COMPRENDE EL PERIODO ENTRE EL 1.º DE ENERO Y EL 30 DE JUNIO DE 1960

Table with financial data: Intereses pagados y por pagar, Sueldos, honorarios, gratificaciones e imposiciones, Remuneración al Directorio, Contribuciones, Comisiones, arrendos, gastos de administración y otras salidas varias, Utilidad líquida.

JORGE MORALES DELPIANO Sub-Gerente Contador Registro N.º 5.714

SEÑORES ACCIONISTAS: En virtud de lo dispuesto en el artículo 48 de los Estatutos, podemos informar a Uds. que hemos revisado las cifras del Balance en el Libro Mayor del Banco, como asimismo hemos practicado el arqueo de Caja y de los valores depositados en Custodia y Garantía, constatando su conformidad.

HERNAN BRIONES GORSTIAGA Inspector de Cuentas TITO SACCHETTI CONSTANTINI Inspector de Cuentas

CORRAL: Industrial damnificado dio gratificación a sus empleados

CORRAL.— El industrial valdiviano, Guillermo Prochelle, que mantiene además, en este puerto, una agencia marítima representante de varias líneas nacionales y extranjeras de navegación comercial, hizo entrega a sus empleados de un mes de gratificación como una manera de recompensarlos por su trabajo en favor de la firma y, al mismo tiempo, otorgarles un medio de ayuda para la mayoría de ellos, que resultó damnificado con los sismos de mayo.

Acción de las "machis" dan duro trabajo a la ambulancia

TEMUCO.— La creencia indígena sobre las desventuras ocasionadas por el "dios del mal" siguen tan en boga en la zona, como los movimientos sísmicos que diariamente los están inquietando.

Viveres para los vecinos más afectados

En una reunión efectuada en la Municipalidad, entre el Jefe de la Plaza de Corral y autoridades locales, se tomó la resolución de disminuir, en forma progresiva, el reparto de viveres a aquellas personas que ya están empezando a recibir normalmente sus sueldos y salarios, o tengan otras entradas.

Inspección a Escuelas de la pampa salitrera

Con motivo de la visita inspectiva realizada a las Escuelas de la Pampa Salitrera por las autoridades educacionales Nolasco Alvarado y Raul Bosque Hull, Director Provincial de Antofagasta y Director Departamental de Tocopilla, respectivamente, los profesores expusieron los principales problemas que afectan a las Escuelas de esta región.

La Serena gestiona creación de Colegio Universitario Regional

El Presidente de la Comisión de Problemas Regionales, Raul Bitrán, informó al llegar a La Serena, procedente de Santiago, que en la capital se había entrevistado con el profesor Viterbo Apablaza y otras autoridades de la Universidad de Chile, a quienes expuso el proyecto de crear un colegio universitario regional en esta ciudad.

Nueva directiva de los Leones vallerinarios

El Club de Leones de Valparaiso, eligió recientemente su directiva para el periodo 1960 y 1961.

Paro de estudiantes en Chillán

CHILLAN.— Dos mil 348 estudiantes de esta ciudad no concurren a clases ayer, en un paro por 24 horas de protesta contra la directora de la Escuela Técnica Femenina.

DEBE CUENTAS DE PERDIDAS Y GANANCIAS HABER

QUE COMPRENDE EL PERIODO ENTRE EL 1.º DE ENERO Y EL 30 DE JUNIO DE 1960

Table with financial data: Intereses pagados y por pagar, Sueldos, honorarios, gratificaciones e imposiciones, Remuneración al Directorio, Contribuciones, Comisiones, arrendos, gastos de administración y otras salidas varias, Utilidad líquida.

JORGE MORALES DELPIANO Sub-Gerente Contador Registro N.º 5.714

SEÑORES ACCIONISTAS: En virtud de lo dispuesto en el artículo 48 de los Estatutos, podemos informar a Uds. que hemos revisado las cifras del Balance en el Libro Mayor del Banco, como asimismo hemos practicado el arqueo de Caja y de los valores depositados en Custodia y Garantía, constatando su conformidad.

HERNAN BRIONES GORSTIAGA Inspector de Cuentas TITO SACCHETTI CONSTANTINI Inspector de Cuentas

NOTICARIO TALQUINO

CASAS PARA EMPLEADOS PARTICULARES La Caja de Empleados Particulares, a través de la administración local, está llamando a inscripción de imponentes que residen en la provincia de Talca, para la adquisición de las viviendas que se encuentran disponibles en la Población Villa Edén, y en el edificio de departamentos de la calle 1 Norte entre 8 y 9 Oriente.

CAMBIO DE DIRECTORIO ROTARIO En los salones del Club Talca, se realizó el cambio de directorio del Rotary Club de esta ciudad.

ASCENSO A JEFE DE CARABINEROS Con fecha 14 del presente mes, se dio curso al decreto por medio del cual se asciende de grado al teniente coronel Antonio Salazar Gallegos, Prefecto de Carabineros de Talca. En lo sucesivo, el mencionado jefe policial tendrá el grado de coronel.

PERSONAL EN RETIRO DE LAS FF. AA. El Circulo del Personal en Retiro de las Fuerzas Armadas de Talca cumplió seis años de existencia. Esta organización societaria ha realizado una interesante labor social.

En la actualidad esta entidad tiene la siguiente mesa directiva: presidente, Antolin Dominguez Rivera; vicepresidente, Manuel Valdés Mellado; secretario, Victor Bustos Orellana; prosecretario, Juan Salinas; tesorero, Vitalino Tapia Alegria; profesor, Paulino Valderrama, y directores, Joel Bustos, Eduardo Gutiérrez y Carlos Mellado. (VILLARROEL MEDINA, Corresponsal).

LA SERENA: Regresaron artistas del ITUCH

LA SERENA.— Los artistas del Instituto del Teatro de la Universidad de Chile, María Maluenda y Roberto Parada, pusieron el jueves término a sus actuaciones en esta ciudad con representaciones de algunos trozos de la obra de Anton Chejov, durante una conferencia que sobre el autor se realizó en el Ateneo serense.

El Ateneo, que preside el Ministro de la Corte de Apelaciones Héctor Carreño Latorre, está realizando una importante labor de difusión cultural, con el apoyo del Departamento de Extensión Cultural de la Universidad de Chile y la Municipalidad de La Serena.

Los actores del ITUCH regresaron ayer a Santiago. (Muñoz Lelva, Corresponsal).

Advertisement for Casa Garcia featuring three piggy banks and the text: Espere hasta el Lunes 4 y comprara ahorrando en nuestra GRAN LIQUIDACION DE INVIERNO. SENSACIONALES REBAJAS DE PRECIOS EN TODOS LOS PISOS. LOS MAS EXTENSOS SURTIDOS IMAGINABLES. LA SUPERIOR INALTERABLE CALIDAD DE CASA GARCIA.

Advertisement for Casa Garcia with text: ESTAS TRES FORMIDABLES VENTAJAS LE PERMITEN COMPRAR TODO LO QUE UD. NECESITA POR MUCHO MENOS DE LO QUE UD. PIENSA, EN NUESTRA GRAN LIQUIDACION DE INVIERNO LE ASEGURAN IMPORTANTES AHORROS. DONDE UD. SIEMPRE COMPRARA MEJOR... CASA GARCIA ALAMEDA esq. AVENIDA ESPAÑA. Reembolsos: Cosilla 3224.

Table with financial data: Intereses pagados y por pagar, Sueldos, honorarios, gratificaciones e imposiciones, Remuneración al Directorio, Contribuciones, Comisiones, arrendos, gastos de administración y otras salidas varias, Utilidad líquida.

