

Publico se hace grabar...

# DESAFIO DE "IKE" A NIKITA: Plebiscito mundial entre Democracia y Comunismo

CHICAGO, Julio 26.— (Por Jack V. Fox) — (UPI) — El Presidente Eisenhower desafió esta noche al Primer Ministro soviético Nikita Khrushchev a poner a prueba el comunismo contra la democracia mediante la celebración de elecciones libres en todos los países del mundo.

Además, reveló el propósito de celebrar una conferencia con los jefes parlamentarios de ambos partidos a propósito de los acontecimientos recientes.

Los temas a tratar en esa conferencia —dijo— serán el derrumbe de la superconferencia de París por Khrushchev y el derribo de un avión de reconocimiento norteamericano por los rusos, en aguas internacionales.

Con respecto a la cuestión del prestigio nacional relativo, lo desafió a hacer la siguiente prueba: ¿Está de acuerdo en la celebración de elecciones libres bajo el patrocinio de las Naciones Unidas, a permitir a los pueblos de todas partes, en todas las naciones y en todos los continentes, que vote por una sola y simple cuestión?

Esta cuestión sería: ¿Prefiere usted vivir en un régimen comunista o en un sistema libre, tal como el de Estados Unidos?

¿Estarian los soviéticos dispuestos a medir su prestigio mundial por el resultado de esas votaciones?

Estados Unidos, con gusto se sometería a la prueba.

El Presidente, que fue recibido con tumultuosas manifestaciones de afecto por un millón de ciudadanos de Chicago horas antes, cuando llegó a la ciudad, en que hace 8 años se le designó candidato presidencial por primera vez, tuvo duras y cortantes palabras para quienes han criticado los esfuerzos defensivos de Estados Unidos.

# LA NACION

AÑO XLIV — SANTIAGO DE CHILE, MIERCOLES 27 DE JULIO DE 1960 — PRECIO: \$ 0,05 — N.º 15.753

EDICION DE 22 PAGINAS

Crónica, Págs. 1, 2, 4	Gremios, Pág. 14
Deporces, Pág. 15 y 16	Provincias, Pág. 18
Hípica, Pág. 17	Arquitectura, Pág. 19
Política, Pág. 3	Económicos, Pág. 20
Comercio, Pág. 6	Teatros, Pág. 21
Gran Mundo, Pág. 7	Magazine, Pág. 22
Cámara, Págs. 8 a 11	
Cables, Págs. 12 y 13	

**TIEMPO PARA SANTIAGO:** Bueno. TEMPERATURA DE AYER: máxima, 15,3 grados C a las 16,30 horas; mínima, 1,3 grados C a las 8 horas. AERACION GENERAL.— El extremo norte de la zona central tendrá nubosidad matinal. El Norte Chico tendrá condiciones favorables, en tanto que la zona central presentará nubosidad por las tardes. Las precipitaciones que afectan al sur del país tienden a extenderse hasta Chillán.

## EN MALIHUE LAS AGUAS BAJARON UN METRO EN 10 HORAS:

# VALDIVIA EN EL FILO DE LA NAVAJA

La marea indicará hoy si la inundación ha pasado la etapa crítica

Por MARIO DE LOS REYES, Enviado Especial.

### Baja el agua en las zonas ribereñas

VALDIVIA, 27 (Por Mario de los Reyes, por teléfono).— Las autoridades locales sostenían que la crisis del Riñihue ya había sido superada por cuando la cota del lago era de 115 metros en las primeras horas de hoy miércoles, o sea, unos diez metros de sobrenivel sobre la altura de las aguas en invierno.

El nivel de las aguas seguía bajando en Malihue y en Los Lagos y retrobaban hacia el sur del río San Pedro y el Canal Castelfi. Como cabía esperar, la inundación en Valdivia experimentaba un aumento, especialmente en los sectores ribereños y en la Cuesta de Santa Ana, donde un sobrenivel de 40 metros, en la Isla Teja de 150 metros y en el Canal San Pedro de Valdivia, de 120 metros. Estas cifras se refieren al aumento de las aguas sobre el nivel habitual en invierno, calculando el promedio de las mareas.

No obstante, los valdivianos no muestran el problema con un interés que no decaiga y es así como hoy se repartieron volantes impresos invitando a la población a las "Regatas de Casas" que debían celebrarse en el río. La prueba, organizada en tres categorías, contemplaba las siguientes clasificaciones: primera, casa de dos pisos; segunda, un trío y un tío; y tercera, casa de un piso y tercera, edificios con alcantarillado y patio.

Hasta esta madrugada se mantenían una lluvia constante de un fuerte temporal de vientos que no cesa.



VALDIVIA RECIBE EL PRIMER IMPACTO.— Un aspecto de Valdivia que muestra ya el impacto de las aguas del Riñihue, que han hecho subir extraordinariamente el caudal del río Calle Calle. Pero los valdivianos, pese a toda la nueva destrucción, no han perdido ni el humor ni la curiosidad. Se calcula que hoy será el día más crítico para esta ciudad fluvial.

VALDIVIA, miércoles 27.— El caudal desbordado del Riñihue comenzó a disminuir a las 8 horas de ayer, luego de haber alcanzado un máximo de 7.200 metros cúbicos por segundo. La situación del lago aparece prácticamente estabilizada en estos momentos, al haberse comprobado que el nivel de sus aguas ha bajado ocho metros desde el domingo. Desde esta oportunidad se ha vaciado por los cauces de los ríos San Pedro y Calle-Calle más del cuarenta por ciento de las aguas acumuladas en el Riñihue desde el domingo 22 de mayo pasado. Su volumen fue calculado ayer, por el vicepresidente de la CORFO, en 2.000 millones de metros cúbicos.

Los puestos de control de la ENDESA, distribuidos a lo largo de los sectores ribereños, comprobaron durante el día que la inundación tendía a disminuir. En Malihue, una de las localidades más afectadas, el nivel de las aguas bajó un poco menos de un metro desde las 14 a las 24 horas.

El caudal que se está desbordando por el canal tres lo hace a razón de solo 6.700 metros cúbicos por segundo. La nueva situación en la zona del Riñihue será confirmada en las primeras horas de hoy miércoles, cuando se continúen las cifras de la velocidad, volumen y altura de las aguas en los puntos amagados por la inundación.

Sin embargo, aún no comienza el período crítico para Valdivia. Se espera que el se produzca pasado el mediodía de hoy, cuando al torrente del Calle-Calle se sumen las altas mareas de la mañana y la tarde. El sobrenivel del río alcanzará, en los sectores bajos de la ciudad, alturas indeterminadas, pero se descarta la posibilidad de que el agua provoque perjuicios de mayor o igual cuantía que los causados por el aluvión en las localidades de Los Lagos y Antihue.

Pasado el período crítico de la inundación, se cree que el río tendrá durante algún tiempo, en Valdivia, altos niveles.

**DECLARACION DEL VICE DE LA CORFO**

"Hay esperanzas de que la situación en el Riñihue haya sido superada", dijo anoche el vicepresidente de la CORFO, Pierre Lehmann, cuando dio a conocer la disminución del caudal con que se estaba desaguando el lago.

Luego de aclarar que ahora no existía "taco tres", sino que "canal tres", señaló que la cota del lago, a las 18 horas, era de 118,19 metros. Agregó que el desague era en esos momentos de 6.700 metros cúbicos por segundo.

Añadió a continuación: "La situación se ha estabilizado desde las 8 de la mañana de hoy martes, con una leve tendencia en el caudal del canal tres a disminuir desde los diez mil metros cúbicos por segundo, medidos esta mañana. Esta tendencia será confirmada el miércoles en la mañana."

"El caudal ha seguido escurriendo por el nuevo cauce del río San Pedro, que rodea por el lado sur al tacho tres, y que fue creado por la excavación del canal tres en terreno firme y no removido. Los acontecimientos ya han demostrado la resistencia de ese terreno a la erosión, que no habría sucedido si las aguas hubiesen rebalsado por encima del tacho, situación que se habría producido al no realizarse los trabajos efectuados por la ENDESA y CORFO."

Hasta el momento ya se ha evacuado más del 40 por ciento del volumen del agua acumulada en el lago sobre el nivel normal de invierno. En Malihue, las aguas bajaron hoy ochenta centímetros, lo que confirmaría la tendencia a la disminución citada anteriormente.

En Los Lagos, el nivel del río bajó veinte centímetros desde mediodía. En Antihue, el nivel del río se ha mantenido estable a una distancia de un metro y diez centímetros de las vigas de fierro del puente ferroviario principal. En Valdivia, a las 18 horas, el nivel del río alcanzaba a un metro cincuenta y cinco centímetros sobre el nivel normal de la marea, lo que equivale, aproximadamente, a dos metros quince centímetros sobre el nivel medio del río Valdivia antes del desague del Riñihue. Es probable que con la alta marea de esta noche, que se debe iniciar a las dos y media, así como con la marea del día de mañana miércoles, a las 15 horas, se producirán niveles un poco superiores a los actuales, que muy probablemente correspondan a las alturas máximas del agua en Valdivia durante el desague del lago."

**SITUACION EN VALDIVIA**

Las lluvias torrenciales y la cerrada niebla matinal no fueron obstáculos para que miles de valdivianos se amancieran en las riberas del río, desde la Cuesta de Soto hasta la isla de Haverbeck.

En esas horas la corriente, que alcanzaba una velocidad extraordinaria, arrastraba enormes masas de fragmentos, centenas de casas destruidas, algunas de ellas con sus puertas, ventanas y tejados intactos; arboles, castillos de madera y rejas divisorias, los cuales, llevados por el caudal, se estrellaban contra los pilotes de los dos puentes sobre el río Calle-Calle.

Patrullas militares y cuadrillas de obreros de Vialidad cuidaban que no se formaran barreras de contención. Dos helicópteros de la FACh sobrevolaban el río, listos para dinamitar maderas y troncos, a fin de resguardar los puentes y terraplenes.

La fuerza de las aguas fue debilitando poco a poco el edificio del Club de la Casa de Botes, que, ante la expectativa de centenares de personas, fue arrastrado por la corriente y destruido al estrellarlo contra las riberas del río.

La mayoría de los sectores bajos de la población comenzaron a inundarse en la mañana, con niveles de entre 40 a 115 centímetros. Las aguas llegaron al jardín del Hotel Pedro de Valdivia. El fundo "Huacho Copenhue" registra 15 centímetros de agua en su parte baja, afectando instalaciones de la Universidad Austral.

En la calle General Lagos, la primera paralela al río, se registran interrupciones donde el nivel de la inundación es de 60 centímetros, y en la calle Goycolea es de 45 centímetros. Los almacenes de la Aduana se encuentran totalmente afectados, y en la calle Ecuador el nivel del río llega a 70 centímetros, mientras que la estación y la línea ferroviarias están inundadas hasta el Retén de Carabineros de Colchagua.

La tormenta que se registra desde las primeras horas de ayer martes, cortó los cables de alta tensión que proporcionaban energía eléctrica a la Isla Teja, la que quedó enteramente a oscuras, sin posibilidades de restablecer el servicio antes de dos días. (MAS INFORMACIONES EN PAG. 7)

## Sea HOY

- RIERA:** Fue postergada hasta el viernes la reunión que el entrenador de la selección nacional sostendrá con los dirigentes de la Asociación Central de Fútbol. (Pág. 15)
- ROCKEY:** Una reunión en el Consejo Nacional de Deportes tuvieron el disidente personerero universitario Antonio Vergara y el ex presidente de este deporte, Carlos Mourgues, a raíz de declaraciones formuladas por aquél a nuestro diario. (Pág. 15)
- COLO COLO:** El club albo pedirá modificación de las bases del torneo para no seguir jugando como preliminarista en desmedro del público y de las recaudaciones. (Pág. 15)
- SAN MIGUEL:** Suma urgencia dio la Cámara al proyecto que dispone que S. E. nombrará al Alcalde de esa comuna. Quedará despachado en cinco días. (Pág. 5)
- CENSURA:** Por gran mayoría la Cámara de Diputados rechazó la censura planteada por el FRAP contra la Mesa de la Corporación. (Pág. 5)
- RECONSTRUCCION:** La Comisión de Hacienda estudió hasta el amanecer el segundo informe del Proyecto de Reconstrucción. Terminará el viernes y la Cámara será citada para el sábado y domingo. (Pág. 5)

### ¿DE QUE SE ESCONDEN?



DOS AGRESORES DEL EX EDIL HENRIQUEZ, se ocultan los rostros cuando los reporteros gráficos los enfocaron a la salida del tribunal, en las últimas horas de la tarde de ayer. En primer término —de perfil— Enrique Barra, obrero palestrista del Municipio de San Miguel, que continuó detenido e incommunicado, luego de los casos, Roberto Smart Fabres, como "responsable, en calidad de autor material, de lesiones graves en agresión en la persona del ex edil, Henríquez". (AMPLIAS INFORMACIONES PAG. 4)

## EN BANCARROTA EL GOBIERNO DEL CONGO

LEOPOLDVILLE, Julio 26.— (UPI) — El Ministro de Finanzas, Pascal Nkayi, declaró hoy que el Tesoro de la República del Congo está en quiebra y que será imposible reactivar la vida económica y administrativa del país si éste no recibe ayuda financiera y técnica en gran escala del extranjero.

La situación ha llegado a tal extremo, agregó el Ministro, que el Gobierno no tendrá fondos para pagar a fin de mes los sueldos de los empleados públicos, que demandan un gasto de 400.000.000 de francos (8.000.000 de dólares) al mes.

El alarmante informe fue dado al mismo tiempo que una nueva intervención directa del ejército belga dejaba en claro que el orden y la seguridad no han sido restablecidos aún en el país, después de una semana de intervención de las Naciones Unidas.

AYER HOY y Mañana

Avances de la TBC en Europa
En el Hospital Trudeau dieron ayer su primera charla...

Llegan expertos alemanes
Hoy concederá una conferencia de prensa el segundo grupo...

Traslados en el Poder Judicial
Por decretos una conferencia de prensa el Relator de la Corte...

Falleció víctima de accidente
Falleció ayer en la Asistencia Pública otra de las víctimas del choque...

Repudian Congreso Juvenil de La Habana
El Comité Juvenil del Congreso por la Libertad de la Cultura...

Instituto Chileno-Ecuatoriano
Mañana se llevará a efecto una reunión general de todos los miembros...

Abogados festejarán a catedráticos
Ayer se continuaron recibiendo adhesiones en la sala de abogados...

20 nacionales ha dado cada argentino para la Zona Sur

El Embajador de Chile en Buenos Aires, Sergio Gutiérrez, destaca la espontánea y generosa solidaridad del país hermano.

Cada argentino ha contribuido con unos 20 nacionales en favor de Chile... Dijo Gutiérrez que en Argentina se había producido una verdadera movilización...

Table with columns for 'AYUDA ARGENTINA A CHILE', 'Resumen aproximado, al 22 de julio de 1960, de los auxilios de ropa, alimentos y elementos de construcción y medicamentos', and 'TOTAL EN KILOS'.

URGE AYUDAR A LA RECUPERACION PSIQUICA DE LOS DAMNIFICADOS

OPINÁ ASESORA TECNICA DE DTICA, LENA MAC ANLAUF
"En el Departamento Técnico Interamericano de Cooperación Agrícola (DTICA), Lena Mac Anlauf, educadora para el hogar en esas zonas...



Está enfermo grave el escritor y poeta Victor Domingo Silva

En grave estado se hallaba ayer el escritor y poeta Victor Domingo Silva, Premio Nacional de Teatro 1960.

CURSO DE ENTRENAMIENTO. - Arturo Vicent, jefe del Subdepartamento de carga de LAN-CHILE, recibió su diploma...

Dos años demoró confección de nuevo Mapa Geológico de Chile

EN UN ACTO OFICIAL LO PRESENTARA HOY EL INSTITUTO DE INVESTIGACIONES GEOLOGICAS.

El Instituto de Investigaciones Geológicas (IIG), filial de la CORFO y del Departamento de Minería, presentará un nuevo mapa geológico de Chile en un acto oficial hoy...

698 casos de sarampión en una semana
Intensifican vacuna antidiéfrica

Las autoridades sanitarias están preferentemente preocupadas de la atención y tratamiento precoz de los casos de sarampión...

Mañana viaja a Nueva York el jefe de Investigaciones del Instituto de Economía de la U. de Chile...

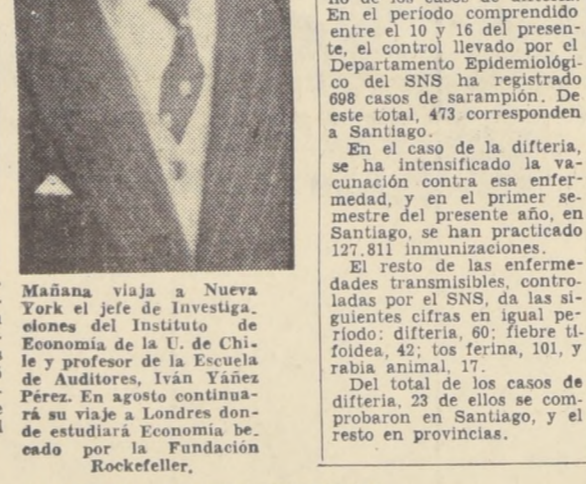

Embajador de Cuba viaja a Sewell en momentos que comunistas ordenan sabotear la producción de cobre

Embajador de Cuba, don Juan José Díaz del Real, quien por razones de salud tuvo que postergar este viaje la semana pasada...

Campana atencional contra los intereses de Chile

Hoy viajará al mineral de cobre de Sewell el señor Embajador de Cuba, don Juan José Díaz del Real...

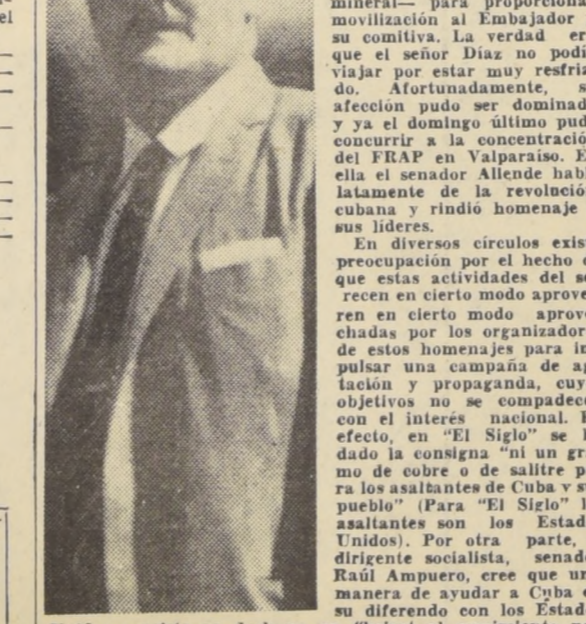

Unidos consiste en declarar un "boicot al movimiento naviero norteamericano". Mientras tanto, Chile necesita como nunca aumentar sus producciones de cobre...

ARTE Y CULTURA

Con cristal propio y rimado Miguel Arteche analizó a los poetas del 20

Con una disertación a cargo de Miguel de vida independiente, organizado por el Departamento de Extensión Cultural de la Universidad de Chile...

Luego de una breve presentación del conferenciante, hecha por José Miguel Viciuña, Arteche inició su análisis de la poesía chilena...



MIGUEL ARTECHE: personal visión de la poesía posterior al año 20.

Al analizar "Independencia poética" comenzó con Pezoa Véliz, quien acusó su chilenuismo en la comunicación de la abulia...

Afirmó que en el siglo XIX sólo hubo versificados y no poetas, y que sólo unos pocos — los cuales había que "descubrir" — habían alcanzado la verdadera poesía.

Se refirió a los poetas de la generación del 20, y las influencias que la poesía europea ejerció sobre ellos (Baudelaire, Rimbaud, Lautréamont y Mallarmé)...

YA TIENEN DIRECTIVA LAS JUVENTUDES MUSICALES
La primera reunión del Comité Directivo Provisorio de las Juventudes Musicales (Chile), destinada a iniciar el estudio del plan de trabajo de esta entidad internacional...

El cambio de ideas realizado en esta reunión, presidida por Domingo Santa Cruz, contó con la asistencia de Elisa Gayán, Carmen Orrego de Castedo, Raúl Garrido, y otras personas que integran la directiva provisional...



INAUGURO OTTA.— En la sala de exposiciones del Ministerio de Educación este pintor inauguró ayer una muestra de sus telas. Asistieron al acto destacados personalidades de nuestro mundo social y diplomático...

Conferencias, Exposiciones, Música.

- IOY: CASA DE LA CULTURA DE RUÑO.— Exposición permanente de artes plásticas... MUSEO DE BELLAS ARTES.— 9.30 a 12.30 y 15 a 18.30 horas... MUSEO DE ARTE CONTEMPORANEO.— 10 a 12 y 15 a 18 horas...

Paradoja en Huachipato
Cuando el terremoto último paralizó la producción de la siderurgia de Huachipato...

Paradoja en Huachipato
Fue aquella una jornada de prueba en la cual los obreros dejaron de ser lo que pretenden...

Paradoja en Huachipato
La desgracia nacional remeció las conciencias de los trabajadores de Huachipato...

Paradoja en Huachipato
Contradictoriamente, en circunstancias parecidas en el fondo, aunque diferentes en la forma...

Paradoja en Huachipato
En su reciente discurso, el Ministro de Finanzas don Roberto Vergara...

Paradoja en Huachipato
Resplandeció en ellos, en primer término, un olvido total de las mejores tradiciones democráticas...

Paradoja en Huachipato
En el fondo, y con el pretexto de concebir un apoyo a la revolución cubana...

Paradoja en Huachipato
Hasta disculpable, pues trabajar siempre cansa...

Paradoja en Huachipato
Creo, sinceramente, que estos periódicos están perdiendo el tiempo lastimosamente...

Paradoja en Huachipato
Ciclo completo de sonatas de Beethoven interpretará Arrau...

La lección del Riñihue

El Riñihue es la mayor y más arriesgada batalla de la ingeniería chilena...

Curiosamente, el Riñihue es una batalla que se ha dado en dos frentes...

El movimiento se demuestra andando, y las aguas que rugen hoy sobre Los Lagos...

Como es de comprender, la catástrofe podría haber sido inmensa...

serva de concepción, y un tacho a la salida del Calafquén...

Exactamente. Los hechos lo están confirmando. Nadie puede discutirlo...

Como es de comprender, la catástrofe podría haber sido inmensa...

Esto es lo que habría ocurrido, inexorablemente, si el Gobierno hubiese carecido de visión...



Calle-Calle en el Riñihue

Contra la solidaridad americana

No era difícil trazar por anticipado las conclusiones del reciente Congreso de los Partidos Socialistas de América...

Resplandeció en ellos, en primer término, un olvido total de las mejores tradiciones democráticas...

En el fondo, y con el pretexto de concebir un apoyo a la revolución cubana...

Hasta disculpable, pues trabajar siempre cansa...

Creo, sinceramente, que estos periódicos están perdiendo el tiempo lastimosamente...

les que mancomunados se esfuerzan por obligar a los Estados Unidos a perseverar en su política...

Después de este golpe gratuito que se ha inferido a Venezuela en el preciso instante...

Se solicita, en consecuencia, a los Gobiernos latinoamericanos de los países productores de petróleo...

Pero esto obliga a ventilar, primero, si esa actitud de los Estados Unidos tiene fundamento plausible o no...

Creo, sinceramente, que estos periódicos están perdiendo el tiempo lastimosamente...

PINCELADAS

La prueba

NADA, o bien poco, pudo el hombre: se produjo el desborde. El aluvión arrasa los pueblos...

Exactamente. Los hechos lo están confirmando. Nadie puede discutirlo...

Como es de comprender, la catástrofe podría haber sido inmensa...

Esto es lo que habría ocurrido, inexorablemente, si el Gobierno hubiese carecido de visión...

"Chin Chin" y Chin Ching

La significativa expresión "lo engañaron como a un chino" tuvo su origen en un episodio trágico...

Es el caso que en el siglo pasado se trajo a Cuba una partida de inmigrantes del Celeste Imperio...

A lo que parece, le ha llegado su hora, en forma de un tratado de intercambio comercial chino-cubano...

Desgraciadamente, a los cubanos no les gusta el té. Les gusta el café con rumba...

Mientras tanto, las primeras 500.000 toneladas de azúcar...

Y después, ¿qué los cubanos sigan diciendo aquello de que a alguien "lo engañaron como a un chino"...

Agrupación de Cámara de la Católica

El recientemente creado Departamento de Música de la Universidad Católica...

Señores permitidos puntuar, que si bien es cierto que el género de cámara no cuenta "masas"...

Valdivia aguarda que esto pase, que esto ocurra, para vestir sus ropas de trabajo...

Tribuna Libre

¿TURISMO? Al escribir estas líneas siento una enorme confusión...

Santiago, nuestra capital, puede ser vista desde el punto de la atracción cultural...

Son muchos y de muchas clases los damnificados de esta catástrofe...

Hagamos un poco de historia: En el año 1960 nació por primera vez una oficina...

Al fin en el año 1960 se tiene una legislación más adecuada...

Finalmente, recordemos que 1960 es de gran importancia para todos los chilenos...

Paradoja en Huachipato
Ciclo completo de sonatas de Beethoven interpretará Arrau...

Ciclo completo de sonatas de Beethoven interpretará Arrau...

ACONTECIMIENTO MUSICAL EN AGOSTO: Ciclo completo de sonatas de Beethoven interpretará Arrau...

ACONTECIMIENTO MUSICAL EN AGOSTO: Ciclo completo de sonatas de Beethoven interpretará Arrau...

ORIANA YZQUIERDO DE VALENZUELA



EN COMISION DE HACIENDA:

A FIRME LA CREACION DEL MINISTERIO DE ECONOMIA, FOMENTO Y RECONSTRUCCION

El Ministro de Finanzas, Roberto Vergara, hizo suya la idea radical y presentó una indicación que fue aprobada... Las funciones que tendrá la nueva Secretaría de Estado... También se ratificó la idea de crear un Comité de Planificación en la CORFO...

Sobra casi un centenar de indicaciones al proyecto de reconstrucción de la zona sur... La Comisión de Hacienda de la Cámara de Diputados...

Dicho Ministerio, sin perjuicio de sus actuales atribuciones, tendrá, además, las que a continuación se indican: a) Elaborar los proyectos de fomento y desarrollo de las actividades económicas del país...

b) Promover y coordinar la inversión de los recursos fiscales, los de las instituciones semifiscales y de empresas del Estado...

c) Determinar, cuando lo estime conveniente, el orden de prioridad con que deben ejecutarse los planes de inversión que correspondan...

d) Formular los planes de reconstrucción de la zona a que se refiere el artículo 3.º...

Es la única manera como la Cámara podrá despachar el proyecto dentro del plazo constitucional...

Una de las principales indicaciones aprobadas es la del Ejecutivo, que reemplaza el artículo 1.º por el siguiente: "Artículo 1.º— El Ministerio de Economía se denominará en lo sucesivo 'Ministerio de Economía, Fomento y Reconstrucción'..."

La Comisión volverá a reunirse a las 11 horas de hoy... Se aprobó, además, un artículo nuevo, a continuación de la indicación del Ministro de Hacienda...

Los gastos e inversiones que se deben realizar para cumplir las finalidades de la presente ley, se consultarán en la ley de presupuesto de cada año...

Para estos efectos, las leyes de presupuestos de los años 1961 y 1962 deberán contener un ítem especial denominado de Reconstrucción y Fomento de la zona...

También por indicación del Ministro de Hacienda, se aprobó un artículo nuevo, a continuación del 16.º, que dice: "No obstante lo dispuesto en el artículo 1.º de la Ley N.º 13.959, las letras de cambio que se hayan girado para ser pagadas en cualquier lugar ubicado en la provincia de Valdivia, con vencimiento anterior al 20 de mayo de 1960, serán válidas..."

RECHAZADA CENSURA A MESA DE LA CAMARA

Diputados del FRAP hicieron el ridículo. Quedaron totalmente abandonados en su posición. Fue aceptada la renuncia a la primera vicepresidencia de la Corporación.

Contundente derrota sufrió ayer el FRAP en la Cámara de Diputados... La censura a pesar de haber sido defendida por Silva Ulloa, fue rechazada por 65 votos contra 10 del FRAP...

En su sesión ordinaria de ayer, la Cámara de Diputados aceptó la renuncia de su primer vicepresidente Luis Minchil... El vicepresidente renunció a su cargo...

AMUNATEGUI INFORMO A DIRECTIVA LIBERAL DE SU VIAJE A VALDIVIA

Respaldo al Vicepresidente de la Caja de Previsión de Carabineros. Prestar todo su respaldo al vicepresidente de la Caja de Previsión de los Carabineros, Humberto Ariagada...

MUJERES RADICALES INICIARON DEBATE SOBRE EDUCACION

Un amplio debate inició ayer el Partido Radical, sobre la base del Estatuto de esa colectividad en el relacionado con la Educación y el Estado Docente...

CON TRES NUEVAS ASAMBLEAS CUENTA EL PARTIDO RADICAL

El CEN se ocupó anoche del problema de reintegro de descuentos que afecta a jubilados y montepiados de FF. AA. — Pase del Tribunal Supremo a candidatos a diputados.

CON TRES NUEVAS ASAMBLEAS CUENTA EL PARTIDO RADICAL

Con tres nuevas asambleas cuenta el Partido Radical, la última en la comuna de Talcahuano, y que fueron reunidas en la sesión que el CEN efectuó anoche...



LA SIP EN CHILE. — Se encuentra en Santiago el director de la Revista "Veritas", de Argentina, y miembro de la Junta de Directores de la Sociedad Interamericana de Prensa, Francisco A. Rizzuto (h). Ayer visitó la Dirección de LA NACION...

EN LA MONEDA. DOS MIL MILLONES EN AYUDA AL SUR

SE HAN INVERTIDO HASTA EL MOMENTO POR PARTE DEL GOBIERNO.— 340 MILLONES HA RECIBIDO VALDIVIA. El Poder Ejecutivo destinó ayer, por intermedio del Ministerio del Interior, un nuevo aporte de cien millones de pesos para Valdivia...

CUATRO ALCALDES DEL SUR EXPUSIERON SUS DEMANDAS URGENTES

El Alcalde de Valdivia, Luis Damann, se entrevistó ayer con el Subsecretario del Interior, a quien expuso la magnitud de los daños causados por los sismos a los bienes de la Corporación que preside...

CONSERVADORES FELICITAN A EMBAJADOR GUTIERREZ POR ACTUACION EN PROTOCOLOS

La Comisión de Relaciones Exteriores del Partido Conservador ha celebrado repetidas reuniones para estudiar los Protocolos firmados por nuestro país con la República Argentina...

EN 5 DIAS SERA DESPACHADO PROYECTO PARA QUE S. E. DESIGNE ALCALDE DE SAN MIGUEL

La Cámara acordó despachar con suma urgencia, es decir, en el plazo de cinco días, un proyecto sobre esta materia. Error de cálculo de demócratacristianos dio al traste con iniciativa de Alfredo Lorca sobre casas de Fundación de Viviendas...

CON TRES NUEVAS ASAMBLEAS CUENTA EL PARTIDO RADICAL

Con tres nuevas asambleas cuenta el Partido Radical, la última en la comuna de Talcahuano, y que fueron reunidas en la sesión que el CEN efectuó anoche...

CON TRES NUEVAS ASAMBLEAS CUENTA EL PARTIDO RADICAL

Con tres nuevas asambleas cuenta el Partido Radical, la última en la comuna de Talcahuano, y que fueron reunidas en la sesión que el CEN efectuó anoche...

CON TRES NUEVAS ASAMBLEAS CUENTA EL PARTIDO RADICAL

Con tres nuevas asambleas cuenta el Partido Radical, la última en la comuna de Talcahuano, y que fueron reunidas en la sesión que el CEN efectuó anoche...

CON TRES NUEVAS ASAMBLEAS CUENTA EL PARTIDO RADICAL

Con tres nuevas asambleas cuenta el Partido Radical, la última en la comuna de Talcahuano, y que fueron reunidas en la sesión que el CEN efectuó anoche...

INFORMACIONES COMERCIALES

Proporcionadas por Swett & Eyzaguirre, Corredores de la Bolsa MERCADO BURSÁTIL

Dentro de un marco de activa actividad se desarrolló el mercado bursátil en el día de ayer. Los principales conformes se anotaron en el Banco de Chile, Cemento Melón, Papeles y Cartones y Medaco.

PRECIOS AL CIERRE

Table with columns for BONOS NOM. E, SALINERAS, TEXTILES, INDUSTRIALES Y VARIAS, METALURGICAS, MINERAS, AGRICOLAS Y GANADERAS, and COCIZACIONES DE ACCIONES. Lists various financial instruments and their closing prices.

Table titled 'COTIZACIONES DE ACCIONES' showing stock prices for various companies like Deuda Interna, Deuda Externa, and others.

OPERACIONES DEL 26 DE JULIO DE 1960, DE 10.30 A 11.45 HORAS

Table showing stock market operations for July 26, 1960, listing various stocks and their trading volumes.

Cotizaciones en la Bolsa de Valores de Nueva York

Table listing stock prices from the New York Stock Exchange, including companies like General Foods, General Motors, and others.

LA ESTABILIZACION, BASE DEL PROGRESO: MENORES PRECIOS Y MAYORES VENTAS ES EL MOTOR DEL DESARROLLO ECONOMICO

Así opina uno de nuestros más destacados hombres de negocios, Hernán Briones, presidente de varias industrias chilenas.— Anuncia substanciales rebajas de precios en los productos de las empresas que dirige.— Cree en la estabilización, y estima que producirá una mejor relación entre los niveles de precios y salarios; un mayor standard de vida.

Una nueva industria se prepara para anunciar, en pocos días más, substanciales rebajas de precios en todas sus líneas de producción. Es la Fábrica de Enlazados S. A., Fensa, que produce desde sanitarios, vajillería y lavadoras, hasta refrigeradores y cocinas a gas licuado. Es decir, toda una completa gama de utensilios para el hogar.

Todos ellos encuentran su última explicación, en una sola palabra: la estabilización. La misma que encontrábamos ayer al explicar las grandes rebajas de precios (25 a 30 por ciento) acordadas por la Corporación de Radio de Chile S. A.—RCA Víctor Chilena— para sus radiofonos y sus radioreceptores de tipo popular (modelo sueldo vital).

UN EMPRESARIO OPINA SOBRE LA ESTABILIZACION

Presidente de Fensa y de la Cia. Cemento Bio Bio, y presidente además de Indurra—Industria Chilena de Soldaduras S. A.—y de su propia Compañía de Ingenieros, es don Hernán Briones G., uno de los más destacados empresarios y hombres de negocios de nuestro país.

En sus oficinas de calle Bandera logramos obtener ayer de él una rápida entrevista. Estas son sus declaraciones:

- ★ Soy partidario decidido de la estabilización.
★ La mayoría de nosotros, los industriales de la actual generación, hemos vivido prácticamente bajo un constante proceso inflacionario. Es por eso difícil, para muchos, poder apreciar lo que significa la estabilización. Aun



Hernán Briones, hombre de negocios que dirige varias empresas industriales del país. Cree en las ventajas de la estabilización, y ha orientado la producción de sus industrias en función del nuevo orden de cosas. Sostiene que ha obtenido utilidades que le han permitido capitalizar sus empresas y disminuir su pasivo, provocando así una rebaja de costos y precios.

Cierre de registros, dividendos y cotizaciones de Sociedades Anónimas inscritas en la Bolsa

Incoeca (Div. Prov. N.º 06), julio 25 a julio 25, neto Eº 0.004, julio 26, sus oficinas.
Aysen (Div. N.º 98), julio 22 a julio 27, neto Eº 0.082, julio 28, Banco Español.
Yarur (Div. N.º 73), julio 21 a julio 28, neto Eº 0.01, julio 29, Banco de Chile.

En muchos casos, los industriales deben otorgar créditos a quienes esperan de nuestra economía estabilizada un período de transición, como el que experimentamos en la actualidad. En forma más ordenada, a mayores plazos y con menos intereses, en una economía estabilizada. Así ocurre en otros países.

MEJORES PRECIOS Y MAYORES VENTAS

En las industrias que dirijo, puedo asegurarle que aún en esta época de transición (entre la inflación que quedó atrás y la estabilización que ha logrado afianzarse), no hemos permitido que las utilidades que percibimos nos permitan capitalizar esas empresas y, en consecuencia, disminuir su pasivo.

A mi juicio, es este círculo de "menores precios-mayores ventas", el motor más importante que puede crear la estabilización para fomentar el desarrollo económico del país.

REBAJAS DE PRECIOS

Los precios de los productos de las industrias que dirijo, han experimentado algunas alzas últimamente. No. Nuestros productos, desde agosto de 1959, no han bajado. Se mantienen igual, pese a los aumentos de costos, porque gracias a la estabilización, ha sido posible absorber los mayores costos originados, por ejemplo, en el aumento de los salarios.

MEJORES PRECIOS Y MAYORES VENTAS

En las industrias que dirijo, puedo asegurarle que aún en esta época de transición (entre la inflación que quedó atrás y la estabilización que ha logrado afianzarse), no hemos permitido que las utilidades que percibimos nos permitan capitalizar esas empresas y, en consecuencia, disminuir su pasivo.

UN MAYOR NIVEL DE VIDA

¿Que medida la estabilización permitirá, a su juicio, elevar el nivel de la población?
Contesto:
En una medida muy importante, que no se notará de inmediato, pero que paulatinamente irá notándose con mayor intensidad, es la de una mayor aproximación de los niveles de precios industriales y de sueldos y salarios.

En tanto, en cuanto los precios industriales bajen, el poder adquisitivo de los asalariados aumentará, y, en consecuencia, podrán comprar más cosas, darse mayor confort y, en una palabra, alcanzar un mayor nivel de vida.

Es el saldo positivo que arroja la estabilización.

¿Su información que Ud. necesita?

SANTURAL
HOY: Panaléon y Natalia.
MAÑANA: Víctor Celso y Nazario.
Servicios de Investigación de los. General Investigaciones.
Teléfono 5.333.333

ITINERARIO DE AVIONES

LAN-CHILE
RUTA SANTIAGO-ARICA
Santiago-Arica: Todos los días sale un DC-6-B en vuelo directo a las 8.15 horas, salvo el viernes, que sale a las 7.15 horas.

ITINERARIO DE TERRESTRES

Expreso Rápido Santiago-Montt, Mariposa, Puerto Montt, Estación Alameda, a las 10.30 horas.
Ordinario Santiago-Puerto Montt, a las 8.30 horas.

BOMBEROS

Cuerpo de Santiago
Comandancia en Sanito Domingo 578
CUERPO DE SAN MIGUEL
Comandancia en Teresa Vial 1318

ASISTENCIA PUBLICA

Casa Central, San Francisco 85
Llamada de urgencia, (líneas de urgencia, 1 línea).
Punta N.º 2, Mañé 873 30061

FALLECIMIENTOS

Informaciones proporcionadas por las empresas funerarias.
JUAN CLAUVERO JARA, General Velásquez 380, 16 horas.
JOSEFINA BRIONES DONOSO, Cementerio General.

FUNERALES serios y económicos. "FORLIVES!"

De alza cerró el cobre en el Mercado Mundial
LONDRES, 26 (UPI).— Al cierre de la sesión de hoy, del Mercado de Metales, el cobre quedó con alza de una a dos libras esterlinas por tonelada, venta de 1.050 toneladas.

FUNERALES TODAS LAS LINEAS DE MOVILIZACION LLEGAN HASTA AZOCAR

San Antonio 423 fono 30724
Diez de Julio 981 fono 83724
B.O'Higgins 3547 fono 92261
y AZOCAR puede llegar adonde se le llame
Atención de 8 a 24 horas.

ACTIVE SUS NEGOCIOS AVISANDO EN LA NACION

Estafeta: alza de 4 1/2, venta de 300 toneladas, Julio, 818 comprador y 819 vendedor; octubre, 818 y 818 1/2.
Plomo: Alza de 3 1/4 a sin cambio, venta de 1.775 toneladas, Julio, 7 1/8 comprador, y 7 3/8 vendedor; octubre, 7 1/8 y 7 1/8.
Zinc: Sin cambios, venta de 525 toneladas, Julio, 90 1/4 comprador, y 90 3/8 vendedor; octubre, 89 5/8 y 89 3/4.



Órdenes de Diputados

SESION 26ª ORDINARIA, EN DOMINGO 24 DE JULIO DE 1960

(De 11.15 a 1.02 horas del día martes 26 de julio)

PRESIDENCIA DE LOS SEÑORES JULIET, AHUMADA, DON HERMES, Y GALLEGUILLOS

(Versión Oficial)

V.- TEXTO DEL DEBATE

Se abrió la sesión a las 11 horas y 15 minutos. El señor JULIET (Presidente). En nombre de Dios, se abre la sesión. Se dará lectura a la Cuen...

2.- CATASTROFE SISMICA OCURRIDA EN LA ZONA SUR DE CHILE.- NORMAS Y RECURSOS PARA LA RECONSTRUCCION. El señor JULIET (Presidente). Hago presente a la Sala la que, en conformidad a los acuerdos adoptados por la Honorable Corporación, todas las sesiones convocadas para el día de hoy domingo y de mañana lunes se encuentran suspendidas...

primera guerra, sino que también por la posterioridad al segundo conflicto bélico mundial. Es tan grande hoy día el deseo de progreso de los pueblos, que simultáneamente se desea mejorar las condiciones de vida...

esos impuestos debe recurrirse a la emisión. Pero, ¿cómo que todos esos impuestos salvable, porque todos ellos, asalariados, industriales y agricultores, haciendo un esfuerzo adicional o...

están haciendo en Europa. Lo primero que ha decidido el Gobierno actual, son los Ferrocarriles del Estado; nuestra inversión en este rubro es enorme, tenemos un millón de dólares...

ducto en su traslado. Lo primero que ha decidido el Gobierno actual, son los Ferrocarriles del Estado; nuestra inversión en este rubro es enorme, tenemos un millón de dólares...

de ver en esta hora en los Estados Unidos. Nuestra producción anual, volviendo a Chile, el lugar que le corresponde, los grandes productores de cobre del mundo...

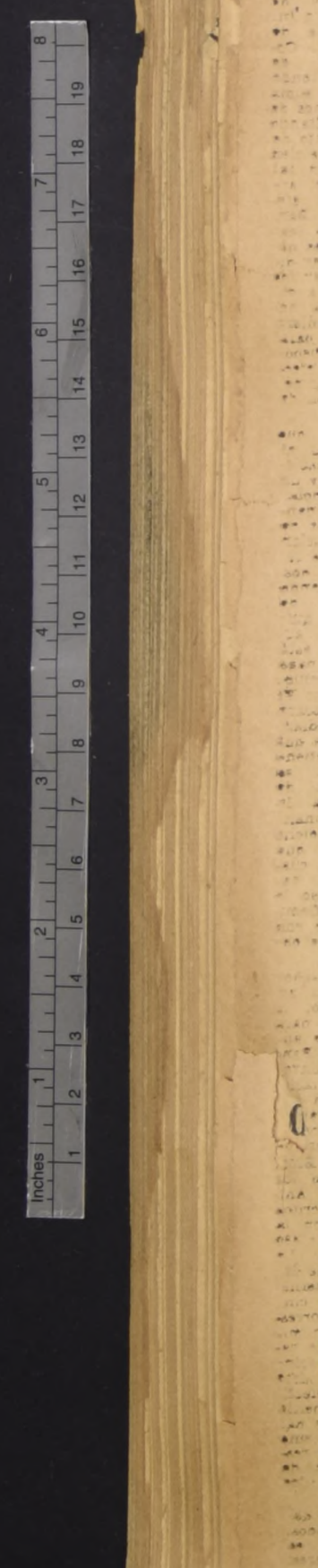



el negocio normal de importación, aun más por estar en el proyecto de ley del Gobierno establece para ella una fecha de término, fecha que no es precisa, pero cuyo límite máximo está determinado por la necesidad de exportación fueron creados el doble motivo de poner un freno a la importación y un freno a la inflación, o sea, un freno a la inflación y un freno a la inflación, o sea, un freno a la inflación y un freno a la inflación.

El señor VERGARA (Ministro de Hacienda).— Permita otras pruebas, las pasadas elecciones municipales han demostrado que el pueblo prefiere la estabilidad de precios de los jornales y aumentos de precios de los jornales.

El señor MORENO.— [El señor Ministro vive en el paraíso terrestre].

El señor VERGARA (Ministro de Hacienda).— Esta seguridad que siente la opinión pública y que experimenta y vive diariamente es, precisamente, lo que nos da la tranquilidad en que estamos viviendo y lo que nos permite mirar el futuro con un optimismo. No es que el Gobierno pretenda que los precios de ningún artículo suban o bajen; al contrario, comprende que deben existir artículos que necesariamente, tendrán que subir; pero habrá también muchos que van a tener que bajar para poder venderse.

El señor VERGARA (Ministro de Hacienda).— La competencia se va a desarrollar en forma que va a haber, en los artículos que se exportan y otros productos que podrán llegar a los bolsillos del pueblo a precios convenientes. No se trata de bajar precios o no bajar o bajar un poco, sino de bajarlos o no bajarlos o bajarlos un poco o bajarlos un poco más.

El señor VERGARA (Ministro de Hacienda).— La competencia se va a desarrollar en forma que va a haber, en los artículos que se exportan y otros productos que podrán llegar a los bolsillos del pueblo a precios convenientes. No se trata de bajar precios o no bajar o bajar un poco, sino de bajarlos o no bajarlos o bajarlos un poco o bajarlos un poco más.

El señor VERGARA (Ministro de Hacienda).— La competencia se va a desarrollar en forma que va a haber, en los artículos que se exportan y otros productos que podrán llegar a los bolsillos del pueblo a precios convenientes. No se trata de bajar precios o no bajar o bajar un poco, sino de bajarlos o no bajarlos o bajarlos un poco o bajarlos un poco más.

El señor VERGARA (Ministro de Hacienda).— La competencia se va a desarrollar en forma que va a haber, en los artículos que se exportan y otros productos que podrán llegar a los bolsillos del pueblo a precios convenientes. No se trata de bajar precios o no bajar o bajar un poco, sino de bajarlos o no bajarlos o bajarlos un poco o bajarlos un poco más.

El señor VERGARA (Ministro de Hacienda).— La competencia se va a desarrollar en forma que va a haber, en los artículos que se exportan y otros productos que podrán llegar a los bolsillos del pueblo a precios convenientes. No se trata de bajar precios o no bajar o bajar un poco, sino de bajarlos o no bajarlos o bajarlos un poco o bajarlos un poco más.

El señor VERGARA (Ministro de Hacienda).— La competencia se va a desarrollar en forma que va a haber, en los artículos que se exportan y otros productos que podrán llegar a los bolsillos del pueblo a precios convenientes. No se trata de bajar precios o no bajar o bajar un poco, sino de bajarlos o no bajarlos o bajarlos un poco o bajarlos un poco más.

El señor VERGARA (Ministro de Hacienda).— La competencia se va a desarrollar en forma que va a haber, en los artículos que se exportan y otros productos que podrán llegar a los bolsillos del pueblo a precios convenientes. No se trata de bajar precios o no bajar o bajar un poco, sino de bajarlos o no bajarlos o bajarlos un poco o bajarlos un poco más.

El señor VERGARA (Ministro de Hacienda).— La competencia se va a desarrollar en forma que va a haber, en los artículos que se exportan y otros productos que podrán llegar a los bolsillos del pueblo a precios convenientes. No se trata de bajar precios o no bajar o bajar un poco, sino de bajarlos o no bajarlos o bajarlos un poco o bajarlos un poco más.

El señor VERGARA (Ministro de Hacienda).— La competencia se va a desarrollar en forma que va a haber, en los artículos que se exportan y otros productos que podrán llegar a los bolsillos del pueblo a precios convenientes. No se trata de bajar precios o no bajar o bajar un poco, sino de bajarlos o no bajarlos o bajarlos un poco o bajarlos un poco más.

El señor VERGARA (Ministro de Hacienda).— La competencia se va a desarrollar en forma que va a haber, en los artículos que se exportan y otros productos que podrán llegar a los bolsillos del pueblo a precios convenientes. No se trata de bajar precios o no bajar o bajar un poco, sino de bajarlos o no bajarlos o bajarlos un poco o bajarlos un poco más.

El señor VERGARA (Ministro de Hacienda).— La competencia se va a desarrollar en forma que va a haber, en los artículos que se exportan y otros productos que podrán llegar a los bolsillos del pueblo a precios convenientes. No se trata de bajar precios o no bajar o bajar un poco, sino de bajarlos o no bajarlos o bajarlos un poco o bajarlos un poco más.

El señor VERGARA (Ministro de Hacienda).— La competencia se va a desarrollar en forma que va a haber, en los artículos que se exportan y otros productos que podrán llegar a los bolsillos del pueblo a precios convenientes. No se trata de bajar precios o no bajar o bajar un poco, sino de bajarlos o no bajarlos o bajarlos un poco o bajarlos un poco más.

El señor VERGARA (Ministro de Hacienda).— La competencia se va a desarrollar en forma que va a haber, en los artículos que se exportan y otros productos que podrán llegar a los bolsillos del pueblo a precios convenientes. No se trata de bajar precios o no bajar o bajar un poco, sino de bajarlos o no bajarlos o bajarlos un poco o bajarlos un poco más.

El señor VERGARA (Ministro de Hacienda).— La competencia se va a desarrollar en forma que va a haber, en los artículos que se exportan y otros productos que podrán llegar a los bolsillos del pueblo a precios convenientes. No se trata de bajar precios o no bajar o bajar un poco, sino de bajarlos o no bajarlos o bajarlos un poco o bajarlos un poco más.

El señor VERGARA (Ministro de Hacienda).— La competencia se va a desarrollar en forma que va a haber, en los artículos que se exportan y otros productos que podrán llegar a los bolsillos del pueblo a precios convenientes. No se trata de bajar precios o no bajar o bajar un poco, sino de bajarlos o no bajarlos o bajarlos un poco o bajarlos un poco más.

El señor VERGARA (Ministro de Hacienda).— La competencia se va a desarrollar en forma que va a haber, en los artículos que se exportan y otros productos que podrán llegar a los bolsillos del pueblo a precios convenientes. No se trata de bajar precios o no bajar o bajar un poco, sino de bajarlos o no bajarlos o bajarlos un poco o bajarlos un poco más.

El señor VERGARA (Ministro de Hacienda).— La competencia se va a desarrollar en forma que va a haber, en los artículos que se exportan y otros productos que podrán llegar a los bolsillos del pueblo a precios convenientes. No se trata de bajar precios o no bajar o bajar un poco, sino de bajarlos o no bajarlos o bajarlos un poco o bajarlos un poco más.

El señor VERGARA (Ministro de Hacienda).— La competencia se va a desarrollar en forma que va a haber, en los artículos que se exportan y otros productos que podrán llegar a los bolsillos del pueblo a precios convenientes. No se trata de bajar precios o no bajar o bajar un poco, sino de bajarlos o no bajarlos o bajarlos un poco o bajarlos un poco más.

El señor VERGARA (Ministro de Hacienda).— La competencia se va a desarrollar en forma que va a haber, en los artículos que se exportan y otros productos que podrán llegar a los bolsillos del pueblo a precios convenientes. No se trata de bajar precios o no bajar o bajar un poco, sino de bajarlos o no bajarlos o bajarlos un poco o bajarlos un poco más.

El señor VERGARA (Ministro de Hacienda).— La competencia se va a desarrollar en forma que va a haber, en los artículos que se exportan y otros productos que podrán llegar a los bolsillos del pueblo a precios convenientes. No se trata de bajar precios o no bajar o bajar un poco, sino de bajarlos o no bajarlos o bajarlos un poco o bajarlos un poco más.

Internacional mantiene en el Banco Central de Chile. Los valores en moneda...

co Central de Chile para comprar en el exterior...

Señor Presidente, soy un afilado en lo referente a materias económicas...

Además, luego al señor Diputado Informante...

Señor Presidente, me permite decir que la Comisión de Hacienda...

Señor Presidente, me permite decir que la Comisión de Hacienda...

Señor Presidente, me permite decir que la Comisión de Hacienda...

Señor Presidente, me permite decir que la Comisión de Hacienda...

Señor Presidente, me permite decir que la Comisión de Hacienda...

Señor Presidente, me permite decir que la Comisión de Hacienda...

Señor Presidente, me permite decir que la Comisión de Hacienda...

Señor Presidente, me permite decir que la Comisión de Hacienda...

Señor Presidente, me permite decir que la Comisión de Hacienda...

Señor Presidente, me permite decir que la Comisión de Hacienda...

Señor Presidente, me permite decir que la Comisión de Hacienda...

Señor Presidente, me permite decir que la Comisión de Hacienda...

Señor Presidente, me permite decir que la Comisión de Hacienda...

Señor Presidente, me permite decir que la Comisión de Hacienda...

La verdad es que, a mi juicio, las estipulaciones que se refieren a los intereses...

Enseguida, quiero señalar que he solicitado los antecedentes relacionados con el artículo 10.º del proyecto...

Además, luego al señor Diputado Informante...

Señor Presidente, me permite decir que la Comisión de Hacienda...

Señor Presidente, me permite decir que la Comisión de Hacienda...

Señor Presidente, me permite decir que la Comisión de Hacienda...

Señor Presidente, me permite decir que la Comisión de Hacienda...

Señor Presidente, me permite decir que la Comisión de Hacienda...

Señor Presidente, me permite decir que la Comisión de Hacienda...

Señor Presidente, me permite decir que la Comisión de Hacienda...

Señor Presidente, me permite decir que la Comisión de Hacienda...

Señor Presidente, me permite decir que la Comisión de Hacienda...

Señor Presidente, me permite decir que la Comisión de Hacienda...

Señor Presidente, me permite decir que la Comisión de Hacienda...

Señor Presidente, me permite decir que la Comisión de Hacienda...

Señor Presidente, me permite decir que la Comisión de Hacienda...

Señor Presidente, me permite decir que la Comisión de Hacienda...

Señor Presidente, me permite decir que la Comisión de Hacienda...

El señor JULIET (Presidente). — Tiene la palabra el Honorable señor MIRANDA RAMÍREZ...

El señor CADEMARTORI. — Me permite una interrupción, Honorable señor MIRANDA RAMÍREZ...

El señor MIRANDA RAMÍREZ. — Con todo agrado, Honorable señor CADEMARTORI...

El señor JULIET (Presidente). — Con la venia del Honorable señor MIRANDA RAMÍREZ...

El señor CADEMARTORI. — Señor Presidente, me permite una interrupción...

El señor MIRANDA RAMÍREZ. — Señor Presidente, me permite una interrupción...

El señor JULIET (Presidente). — Señor Presidente, me permite una interrupción...

El señor CADEMARTORI. — Señor Presidente, me permite una interrupción...

El señor MIRANDA RAMÍREZ. — Señor Presidente, me permite una interrupción...

El señor JULIET (Presidente). — Señor Presidente, me permite una interrupción...

El señor CADEMARTORI. — Señor Presidente, me permite una interrupción...

El señor MIRANDA RAMÍREZ. — Señor Presidente, me permite una interrupción...

El señor JULIET (Presidente). — Señor Presidente, me permite una interrupción...

El señor CADEMARTORI. — Señor Presidente, me permite una interrupción...

El señor MIRANDA RAMÍREZ. — Señor Presidente, me permite una interrupción...

El señor JULIET (Presidente). — Señor Presidente, me permite una interrupción...

El señor CADEMARTORI. — Señor Presidente, me permite una interrupción...

El señor MIRANDA RAMÍREZ. — Señor Presidente, me permite una interrupción...

o propósito lucrativo. Por este concepto la Dirección de Impuestos Internos...

Por el artículo 22 se elevan los actuales impuestos que lejanos a las industrias...

El señor FARETO. — Me permite una interrupción, Honorable señor MIRANDA RAMÍREZ...

El señor JULIET (Presidente). — Señor Presidente, me permite una interrupción...

El señor FARETO. — Señor Presidente, me permite una interrupción...

El señor MIRANDA RAMÍREZ. — Señor Presidente, me permite una interrupción...

El señor JULIET (Presidente). — Señor Presidente, me permite una interrupción...

El señor FARETO. — Señor Presidente, me permite una interrupción...

El señor MIRANDA RAMÍREZ. — Señor Presidente, me permite una interrupción...

El señor JULIET (Presidente). — Señor Presidente, me permite una interrupción...

El señor FARETO. — Señor Presidente, me permite una interrupción...

El señor MIRANDA RAMÍREZ. — Señor Presidente, me permite una interrupción...

El señor JULIET (Presidente). — Señor Presidente, me permite una interrupción...

El señor FARETO. — Señor Presidente, me permite una interrupción...

El señor MIRANDA RAMÍREZ. — Señor Presidente, me permite una interrupción...

El señor JULIET (Presidente). — Señor Presidente, me permite una interrupción...

El señor FARETO. — Señor Presidente, me permite una interrupción...

El señor MIRANDA RAMÍREZ. — Señor Presidente, me permite una interrupción...

Diputado que habla ruega al Diputado Informante que tenga a bien explicar a la Sala si bien gravemente perjudicados en sus intereses, no obstante su haber sido considerado en el referido proyecto que se acordó el artículo 1.º de la Ley N.º 12.513. En realidad, señor Presidente, este artículo es un indicativo de la actividad que se desarrolla en el campo industrial del país. Muchas de estas actividades, por estas razones, su intervención es importante. La Comisión de Hacienda, sin embargo en consideración de los efectos que produciría el aumento de los impuestos a favor de la industria, no se ha referido al Honorable colega. Según nuestro criterio, tratándose de un artículo de esta naturaleza, debería aplicarse en este sentido. O sea, para que quedara incluido dicho artículo en el proyecto de ley que se suscribe, lo cual, habiendo sido el artículo 1.º citado taxativamente en el artículo 1.º de la Ley N.º 12.513, no cabe duda de que el artículo 1.º de la Ley N.º 12.513, no se encuentra en el proyecto de ley que se suscribe. Por lo tanto, señor Presidente, me permito sugerir que el artículo 1.º de la Ley N.º 12.513, no se encuentre en el proyecto de ley que se suscribe. Me permito sugerir que el artículo 1.º de la Ley N.º 12.513, no se encuentre en el proyecto de ley que se suscribe.

Por el artículo IV, se otorga al Presidente de la República el poder para modificar las actuales normas de la Ordenanza General de Construcción, para que sean más adecuadas, dadas las circunstancias anormales que están viviendo el país. Ordonanza General de Construcción. Por el artículo V, se establece el impuesto a los actos de enajenación de bienes inmuebles que se refieren a la Ley N.º 12.513. Este impuesto, señor Presidente, es un impuesto que se aplica a los actos de enajenación de bienes inmuebles que se refieren a la Ley N.º 12.513. Este impuesto, señor Presidente, es un impuesto que se aplica a los actos de enajenación de bienes inmuebles que se refieren a la Ley N.º 12.513.

Por el artículo VI, se establece el impuesto a los actos de enajenación de bienes inmuebles que se refieren a la Ley N.º 12.513. Este impuesto, señor Presidente, es un impuesto que se aplica a los actos de enajenación de bienes inmuebles que se refieren a la Ley N.º 12.513. Este impuesto, señor Presidente, es un impuesto que se aplica a los actos de enajenación de bienes inmuebles que se refieren a la Ley N.º 12.513.

Por el artículo VII, se establece el impuesto a los actos de enajenación de bienes inmuebles que se refieren a la Ley N.º 12.513. Este impuesto, señor Presidente, es un impuesto que se aplica a los actos de enajenación de bienes inmuebles que se refieren a la Ley N.º 12.513. Este impuesto, señor Presidente, es un impuesto que se aplica a los actos de enajenación de bienes inmuebles que se refieren a la Ley N.º 12.513.

Por el artículo VIII, se establece el impuesto a los actos de enajenación de bienes inmuebles que se refieren a la Ley N.º 12.513. Este impuesto, señor Presidente, es un impuesto que se aplica a los actos de enajenación de bienes inmuebles que se refieren a la Ley N.º 12.513. Este impuesto, señor Presidente, es un impuesto que se aplica a los actos de enajenación de bienes inmuebles que se refieren a la Ley N.º 12.513.

Por el artículo IX, se establece el impuesto a los actos de enajenación de bienes inmuebles que se refieren a la Ley N.º 12.513. Este impuesto, señor Presidente, es un impuesto que se aplica a los actos de enajenación de bienes inmuebles que se refieren a la Ley N.º 12.513. Este impuesto, señor Presidente, es un impuesto que se aplica a los actos de enajenación de bienes inmuebles que se refieren a la Ley N.º 12.513.

Por el artículo X, se establece el impuesto a los actos de enajenación de bienes inmuebles que se refieren a la Ley N.º 12.513. Este impuesto, señor Presidente, es un impuesto que se aplica a los actos de enajenación de bienes inmuebles que se refieren a la Ley N.º 12.513. Este impuesto, señor Presidente, es un impuesto que se aplica a los actos de enajenación de bienes inmuebles que se refieren a la Ley N.º 12.513.

Por el artículo XI, se establece el impuesto a los actos de enajenación de bienes inmuebles que se refieren a la Ley N.º 12.513. Este impuesto, señor Presidente, es un impuesto que se aplica a los actos de enajenación de bienes inmuebles que se refieren a la Ley N.º 12.513. Este impuesto, señor Presidente, es un impuesto que se aplica a los actos de enajenación de bienes inmuebles que se refieren a la Ley N.º 12.513.

Por el artículo XII, se establece el impuesto a los actos de enajenación de bienes inmuebles que se refieren a la Ley N.º 12.513. Este impuesto, señor Presidente, es un impuesto que se aplica a los actos de enajenación de bienes inmuebles que se refieren a la Ley N.º 12.513. Este impuesto, señor Presidente, es un impuesto que se aplica a los actos de enajenación de bienes inmuebles que se refieren a la Ley N.º 12.513.

Por el artículo XIII, se establece el impuesto a los actos de enajenación de bienes inmuebles que se refieren a la Ley N.º 12.513. Este impuesto, señor Presidente, es un impuesto que se aplica a los actos de enajenación de bienes inmuebles que se refieren a la Ley N.º 12.513. Este impuesto, señor Presidente, es un impuesto que se aplica a los actos de enajenación de bienes inmuebles que se refieren a la Ley N.º 12.513.

Por el artículo XIV, se establece el impuesto a los actos de enajenación de bienes inmuebles que se refieren a la Ley N.º 12.513. Este impuesto, señor Presidente, es un impuesto que se aplica a los actos de enajenación de bienes inmuebles que se refieren a la Ley N.º 12.513. Este impuesto, señor Presidente, es un impuesto que se aplica a los actos de enajenación de bienes inmuebles que se refieren a la Ley N.º 12.513.

Por el artículo XV, se establece el impuesto a los actos de enajenación de bienes inmuebles que se refieren a la Ley N.º 12.513. Este impuesto, señor Presidente, es un impuesto que se aplica a los actos de enajenación de bienes inmuebles que se refieren a la Ley N.º 12.513. Este impuesto, señor Presidente, es un impuesto que se aplica a los actos de enajenación de bienes inmuebles que se refieren a la Ley N.º 12.513.

Por el artículo XVI, se establece el impuesto a los actos de enajenación de bienes inmuebles que se refieren a la Ley N.º 12.513. Este impuesto, señor Presidente, es un impuesto que se aplica a los actos de enajenación de bienes inmuebles que se refieren a la Ley N.º 12.513. Este impuesto, señor Presidente, es un impuesto que se aplica a los actos de enajenación de bienes inmuebles que se refieren a la Ley N.º 12.513.

Por el artículo XVII, se establece el impuesto a los actos de enajenación de bienes inmuebles que se refieren a la Ley N.º 12.513. Este impuesto, señor Presidente, es un impuesto que se aplica a los actos de enajenación de bienes inmuebles que se refieren a la Ley N.º 12.513. Este impuesto, señor Presidente, es un impuesto que se aplica a los actos de enajenación de bienes inmuebles que se refieren a la Ley N.º 12.513.

Por el artículo XVIII, se establece el impuesto a los actos de enajenación de bienes inmuebles que se refieren a la Ley N.º 12.513. Este impuesto, señor Presidente, es un impuesto que se aplica a los actos de enajenación de bienes inmuebles que se refieren a la Ley N.º 12.513. Este impuesto, señor Presidente, es un impuesto que se aplica a los actos de enajenación de bienes inmuebles que se refieren a la Ley N.º 12.513.

Por el artículo XIX, se establece el impuesto a los actos de enajenación de bienes inmuebles que se refieren a la Ley N.º 12.513. Este impuesto, señor Presidente, es un impuesto que se aplica a los actos de enajenación de bienes inmuebles que se refieren a la Ley N.º 12.513. Este impuesto, señor Presidente, es un impuesto que se aplica a los actos de enajenación de bienes inmuebles que se refieren a la Ley N.º 12.513.

Por el artículo XX, se establece el impuesto a los actos de enajenación de bienes inmuebles que se refieren a la Ley N.º 12.513. Este impuesto, señor Presidente, es un impuesto que se aplica a los actos de enajenación de bienes inmuebles que se refieren a la Ley N.º 12.513. Este impuesto, señor Presidente, es un impuesto que se aplica a los actos de enajenación de bienes inmuebles que se refieren a la Ley N.º 12.513.

Por el artículo XXI, se establece el impuesto a los actos de enajenación de bienes inmuebles que se refieren a la Ley N.º 12.513. Este impuesto, señor Presidente, es un impuesto que se aplica a los actos de enajenación de bienes inmuebles que se refieren a la Ley N.º 12.513. Este impuesto, señor Presidente, es un impuesto que se aplica a los actos de enajenación de bienes inmuebles que se refieren a la Ley N.º 12.513.

**1851**

**FERROCARRILES DEL ESTADO**

**Propuestas Públicas**

Se abrirán en los Departamentos que a continuación se indican y en las fechas y horas que se señalan:

**DEPARTAMENTO DE MATERIALES Y ALMACENES**

VIERNES 29 DE JULIO DE 1960, A LAS 11 HRS. GRUPO 6. "CORDELES, CAÑAMOS Y CABLES". GRUPO 7. "FAROLAS, LAMPARAS Y HOJALATERIA".

VIERNES 5 DE AGOSTO, A LAS 11 HORAS GRUPO 16. "ARTICULOS DE MERCERIA".

MARTES 9 DE AGOSTO DE 1960, A LAS 11 HRS. GRUPO 5 (ESPECIAL 27). "ENSERES Y ROPA DE COCHES".

**VIERNES 28 DE OCTUBRE, A LAS 11 HORAS**

"Suministro e instalación de materiales para la señalización del sector Talca-Puerto Montt". (Grupo 44).

**DEPARTAMENTO DE TRACCION Y MAESTRANZAS**

POSTERGADA PARA EL MIERCOLES 31 DE AGOSTO DE 1960, A LAS 15 HORAS.

ADQUISICION DE IMPORTACION DE: 41 AUTOCARRILES 3 AMBULANCIAS-CARRILES

POSTERGADA PARA EL LUNES 26 DE SEPTIEMBRE DE 1960, A LAS 9.30 HORAS

ADQUISICION DE IMPORTACION DE: 2 PESCANTE PARA SINIESTROS, Trocha 1.276 mt. 2 PESCANTE PARA SINIESTROS, Trocha 1.000 mt.

VIERNES 28 DE OCTUBRE DE 1960, A LAS 15 HORAS

SUMINISTRO DE LAS SIGUIENTES PARTIDAS DE LOCOMOTORAS DIESEL:

29 locomotoras 1200 HP.	trocha 1.000 mm.
9 locomotoras 800 HP.	trocha 1.000 mm.
12 locomotoras 400 HP.	trocha 1.000 mm.
10 locomotoras 1600/2000 HP.	trocha 1.676 mm.
49 locomotoras 600 HP.	trocha 1.676 mm.
4 locomotoras 400 HP.	trocha 1.676 mm.

Bases y Especificaciones pueden retirarse en la Sección Eléctrica y Diesel, en el mismo Departamento (Avda. Bdo. O'Higgins 924, 3er. piso), a partir del sábado 30 de julio en curso.

Por el artículo XXII, se establece el impuesto a los actos de enajenación de bienes inmuebles que se refieren a la Ley N.º 12.513. Este impuesto, señor Presidente, es un impuesto que se aplica a los actos de enajenación de bienes inmuebles que se refieren a la Ley N.º 12.513. Este impuesto, señor Presidente, es un impuesto que se aplica a los actos de enajenación de bienes inmuebles que se refieren a la Ley N.º 12.513.

Por el artículo XXIII, se establece el impuesto a los actos de enajenación de bienes inmuebles que se refieren a la Ley N.º 12.513. Este impuesto, señor Presidente, es un impuesto que se aplica a los actos de enajenación de bienes inmuebles que se refieren a la Ley N.º 12.513. Este impuesto, señor Presidente, es un impuesto que se aplica a los actos de enajenación de bienes inmuebles que se refieren a la Ley N.º 12.513.

Por el artículo XXIV, se establece el impuesto a los actos de enajenación de bienes inmuebles que se refieren a la Ley N.º 12.513. Este impuesto, señor Presidente, es un impuesto que se aplica a los actos de enajenación de bienes inmuebles que se refieren a la Ley N.º 12.513. Este impuesto, señor Presidente, es un impuesto que se aplica a los actos de enajenación de bienes inmuebles que se refieren a la Ley N.º 12.513.

Por el artículo XXV, se establece el impuesto a los actos de enajenación de bienes inmuebles que se refieren a la Ley N.º 12.513. Este impuesto, señor Presidente, es un impuesto que se aplica a los actos de enajenación de bienes inmuebles que se refieren a la Ley N.º 12.513. Este impuesto, señor Presidente, es un impuesto que se aplica a los actos de enajenación de bienes inmuebles que se refieren a la Ley N.º 12.513.

Por el artículo XXVI, se establece el impuesto a los actos de enajenación de bienes inmuebles que se refieren a la Ley N.º 12.513. Este impuesto, señor Presidente, es un impuesto que se aplica a los actos de enajenación de bienes inmuebles que se refieren a la Ley N.º 12.513. Este impuesto, señor Presidente, es un impuesto que se aplica a los actos de enajenación de bienes inmuebles que se refieren a la Ley N.º 12.513.

Por el artículo XXVII, se establece el impuesto a los actos de enajenación de bienes inmuebles que se refieren a la Ley N.º 12.513. Este impuesto, señor Presidente, es un impuesto que se aplica a los actos de enajenación de bienes inmuebles que se refieren a la Ley N.º 12.513. Este impuesto, señor Presidente, es un impuesto que se aplica a los actos de enajenación de bienes inmuebles que se refieren a la Ley N.º 12.513.

Por el artículo XXVIII, se establece el impuesto a los actos de enajenación de bienes inmuebles que se refieren a la Ley N.º 12.513. Este impuesto, señor Presidente, es un impuesto que se aplica a los actos de enajenación de bienes inmuebles que se refieren a la Ley N.º 12.513. Este impuesto, señor Presidente, es un impuesto que se aplica a los actos de enajenación de bienes inmuebles que se refieren a la Ley N.º 12.513.

Por el artículo XXIX, se establece el impuesto a los actos de enajenación de bienes inmuebles que se refieren a la Ley N.º 12.513. Este impuesto, señor Presidente, es un impuesto que se aplica a los actos de enajenación de bienes inmuebles que se refieren a la Ley N.º 12.513. Este impuesto, señor Presidente, es un impuesto que se aplica a los actos de enajenación de bienes inmuebles que se refieren a la Ley N.º 12.513.

Por el artículo XXX, se establece el impuesto a los actos de enajenación de bienes inmuebles que se refieren a la Ley N.º 12.513. Este impuesto, señor Presidente, es un impuesto que se aplica a los actos de enajenación de bienes inmuebles que se refieren a la Ley N.º 12.513. Este impuesto, señor Presidente, es un impuesto que se aplica a los actos de enajenación de bienes inmuebles que se refieren a la Ley N.º 12.513.

**Ya no duda! Sólo toma**

**PILSENER ESCUDO**

**Propuesta Pública N.º 43-60**

Se solicita oferta para importación directa, para el día 29 de agosto de 1960, a las 15 horas, por:

**AGUJAS HIPODERMICAS Y OTROS**

Bases y antecedentes, en la Central de Abastecimiento del Servicio Nacional de Salud, Avda. Matía 644, 2º piso, Secretaría.

Por el artículo XXXI, se establece el impuesto a los actos de enajenación de bienes inmuebles que se refieren a la Ley N.º 12.513. Este impuesto, señor Presidente, es un impuesto que se aplica a los actos de enajenación de bienes inmuebles que se refieren a la Ley N.º 12.513. Este impuesto, señor Presidente, es un impuesto que se aplica a los actos de enajenación de bienes inmuebles que se refieren a la Ley N.º 12.513.

Por el artículo XXXII, se establece el impuesto a los actos de enajenación de bienes inmuebles que se refieren a la Ley N.º 12.513. Este impuesto, señor Presidente, es un impuesto que se aplica a los actos de enajenación de bienes inmuebles que se refieren a la Ley N.º 12.513. Este impuesto, señor Presidente, es un impuesto que se aplica a los actos de enajenación de bienes inmuebles que se refieren a la Ley N.º 12.513.

Por el artículo XXXIII, se establece el impuesto a los actos de enajenación de bienes inmuebles que se refieren a la Ley N.º 12.513. Este impuesto, señor Presidente, es un impuesto que se aplica a los actos de enajenación de bienes inmuebles que se refieren a la Ley N.º 12.513. Este impuesto, señor Presidente, es un impuesto que se aplica a los actos de enajenación de bienes inmuebles que se refieren a la Ley N.º 12.513.

Por el artículo XXXIV, se establece el impuesto a los actos de enajenación de bienes inmuebles que se refieren a la Ley N.º 12.513. Este impuesto, señor Presidente, es un impuesto que se aplica a los actos de enajenación de bienes inmuebles que se refieren a la Ley N.º 12.513. Este impuesto, señor Presidente, es un impuesto que se aplica a los actos de enajenación de bienes inmuebles que se refieren a la Ley N.º 12.513.

Por el artículo XXXV, se establece el impuesto a los actos de enajenación de bienes inmuebles que se refieren a la Ley N.º 12.513. Este impuesto, señor Presidente, es un impuesto que se aplica a los actos de enajenación de bienes inmuebles que se refieren a la Ley N.º 12.513. Este impuesto, señor Presidente, es un impuesto que se aplica a los actos de enajenación de bienes inmuebles que se refieren a la Ley N.º 12.513.

Por el artículo XXXVI, se establece el impuesto a los actos de enajenación de bienes inmuebles que se refieren a la Ley N.º 12.513. Este impuesto, señor Presidente, es un impuesto que se aplica a los actos de enajenación de bienes inmuebles que se refieren a la Ley N.º 12.513. Este impuesto, señor Presidente, es un impuesto que se aplica a los actos de enajenación de bienes inmuebles que se refieren a la Ley N.º 12.513.

Por el artículo XXXVII, se establece el impuesto a los actos de enajenación de bienes inmuebles que se refieren a la Ley N.º 12.513. Este impuesto, señor Presidente, es un impuesto que se aplica a los actos de enajenación de bienes inmuebles que se refieren a la Ley N.º 12.513. Este impuesto, señor Presidente, es un impuesto que se aplica a los actos de enajenación de bienes inmuebles que se refieren a la Ley N.º 12.513.

Por el artículo XXXVIII, se establece el impuesto a los actos de enajenación de bienes inmuebles que se refieren a la Ley N.º 12.513. Este impuesto, señor Presidente, es un impuesto que se aplica a los actos de enajenación de bienes inmuebles que se refieren a la Ley N.º 12.513. Este impuesto, señor Presidente, es un impuesto que se aplica a los actos de enajenación de bienes inmuebles que se refieren a la Ley N.º 12.513.

Por el artículo XXXIX, se establece el impuesto a los actos de enajenación de bienes inmuebles que se refieren a la Ley N.º 12.513. Este impuesto, señor Presidente, es un impuesto que se aplica a los actos de enajenación de bienes inmuebles que se refieren a la Ley N.º 12.513. Este impuesto, señor Presidente, es un impuesto que se aplica a los actos de enajenación de bienes inmuebles que se refieren a la Ley N.º 12.513.



# NIXON CONSIGUE ADELANTAR EL PLAN DE DERECHOS DEL NEGRO

Como una victoria táctica de Nixon, se ve el paso, considerado como una victoria táctica de Nixon, se ve el paso, considerado como una victoria táctica de Nixon, se ve el paso...

Richard Nixon, el candidato republicano a la Casa Blanca, anunció hoy un programa de derechos civiles que se considera una victoria táctica...

## Jefes de Gobierno forman el nuevo Gabinete de lujo en Italia

Roma, 26. (Por Herberg G. Spencer).— (UPI).— Amintore Fanfani, designado Primer Ministro por el Presidente Gronchi, constituyó hoy el nuevo Gabinete...

Según, quien irá a Relaciones Exteriores; Mario Scelba, en el Ministerio del Interior; y Giuseppe Peella, como Ministro de Presupuestos...

El gigante Partido Comunista, el mayor del mundo fuera de Rusia, lanzó a sus agitadores a las calles para fomentar el descontento contra el Gobierno...

El Gobierno ha prohibido todas las reuniones y manifestaciones públicas, con excepción de las deportivas y religiosas...

## Violencia en aumento en Rhodesia del Sur

Harare (Rodésia del Sur), 26 (UPI).— El Gobierno británico hoy a prestar servicio activo a las tropas de reserva de toda la nación, mientras la policía dispersa...

El Gobierno ha prohibido todas las reuniones y manifestaciones públicas, con excepción de las deportivas y religiosas...

## Israel reconocido a Irán

Alejandro, 26 (UPI).— El Presidente Gamal Abdel Nasser hoy declaró que la República Árabe Unida, romperá...

BOBAY REMIENDOS EN GENERAL TALLERES GRAFICOS "LA NACION" AGUSTINAS 1269



CHICAGO, Illinois. — Piquetes de estudiantes blancos y de color desfilan fuera del Hotel Sheraton-Blackstone, mientras en su interior celebra sesión una subcomisión de la Comisión de Derechos Civiles del Partido Republicano...

## Pese a las críticas, Macmillan nombrará Canciller a un noble

LONDRES, 26 (UPI).— El Primer Ministro, Harold Macmillan, completó hoy una vasta reorganización gubernamental...

Se espera que el nuevo Ministro de Relaciones Exteriores, en reemplazo de Selwyn Lloyd, sea el Conde de Home...

La resolución de Macmillan de nombrar al Conde de Home en dicho cargo provocó una explosión de ira dentro y fuera de la Cámara de los Comunes...

# Dirección de Pavimentación Urbana - Chile

## COMUNA DE SAN MIGUEL

### Frentes de predios afectos a pagos de pavimentación

En conformidad a las disposiciones contenidas en el Art. 23 de la Ley General de Pavimentación N.º 8.946, de octubre de 1949, se pone en conocimiento de los propietarios...

Table with columns: No. del Predio, ROL, Nombre del Propietario, Frente en Ml. It lists various street addresses and owners in San Miguel, Chile.

Table with columns: No. del Predio, ROL, Nombre del Propietario, Frente en Ml. It lists various street addresses and owners in San Miguel, Chile.

Table with columns: No. del Predio, ROL, Nombre del Propietario, Frente en Ml. It lists various street addresses and owners in San Miguel, Chile.

Las reclamaciones a que la publicación de estas cifras dieran lugar, deberán hacerse por escrito a esta Dirección de Pavimentación Urbana, calle Moneda 723, o personalmente en la Sección Cuentas de Vecinos, 2.º piso, oficina N.º 212, de lunes a sábado, de 10.30 a 12.30, dentro del plazo de 15 días...

GUILLERMO GEISSE VARAS DIRECTOR



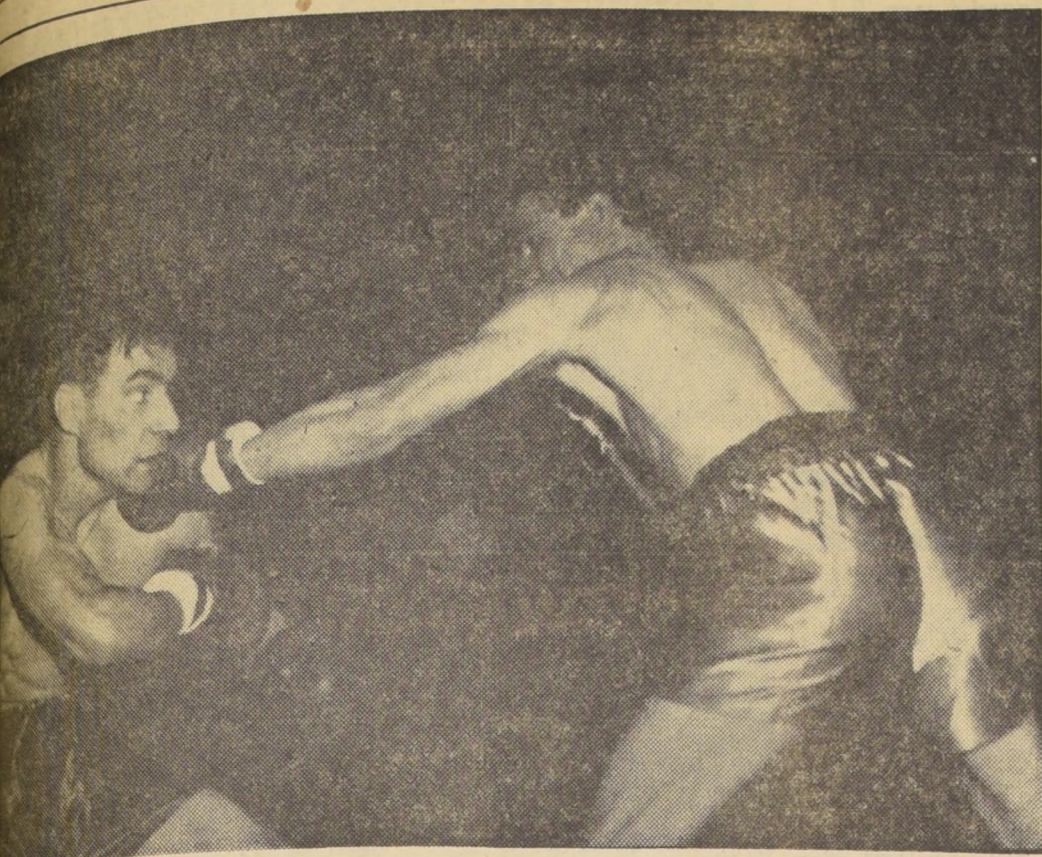

ACAVALLO ADELANTA SU IZQUIERDA, la mejor arma que posee para evitar que Giacomo Spano entre en un buen encuentro el que estos peleadores disputaron en el Luna Park. A pesar de que Acavallo había logrado ligeras ventajas, el fallo fue de empate. (Correspondencia, gentileza de Aerolíneas Argentinas.)

POR JUAN MORA Y ARAUJO:

# Buena pelea el empate de Spano con Acavallo

JUSTO EL ITALIANO POR SU VIGOR COMBATIVO Y LA IGUALDAD PUEDE ESTIMARSE JUSTA, AUNQUE PUDO DARSE COMO VENCEDOR AL ARGENTINO.

Buenos Aires (Especial para LA NACION, gentileza de la Agencia de Noticias Argentinas).— El italiano Giacomo Spano y el argentino Horacio Acavallo volvieron a enfrentarse en el Luna Park, anoche. Por tercera vez quedaron en empate. Después del primer encuentro de los tres que sostuvieron en Italia y que resultó a favor de Acavallo, éste no ha podido redimirse en un cambio en el italiano lo que el italiano lo empató el score.

Fue una buena pelea, movida, intensa y vibrante, con fa-  
tor atractivo de Spano es un peleador de edad; fue campeón amateur de Europa en 1953 y ganó el campeonato internacional militar de box realizado en Lyon, en 1954 ingresó al campo rentado, donde lleva cumplidos, con el del sábado, 34 combates, de los cuales ganó 22, empató 8 y perdió 4.

Carvajal. E incluso, el mismo Acavallo, ya que el pleito con este sigue en pie. Agreguemos que Miranda es otro de sus ganadores. Se enfrentaron dos veces en Italia, venciendo la primera vez Miranda y dividiendo honores en la segunda.

Entre el italiano y el argentino, el italiano tiene el mejor récord, con 22 victorias, 8 empates y 4 derrotas. El argentino, por su parte, tiene 18 victorias, 10 empates y 10 derrotas.

El motivo de la suspensión de esta entrevista fue la comida íntima que le será ofrecida esta noche al señor José Salom, vicepresidente de la FIFA y presidente de la Federación de Fútbol de Perú, por dirigentes y amigos personales.

El motivo de la suspensión de esta entrevista fue la comida íntima que le será ofrecida esta noche al señor José Salom, vicepresidente de la FIFA y presidente de la Federación de Fútbol de Perú, por dirigentes y amigos personales.

El motivo de la suspensión de esta entrevista fue la comida íntima que le será ofrecida esta noche al señor José Salom, vicepresidente de la FIFA y presidente de la Federación de Fútbol de Perú, por dirigentes y amigos personales.

El motivo de la suspensión de esta entrevista fue la comida íntima que le será ofrecida esta noche al señor José Salom, vicepresidente de la FIFA y presidente de la Federación de Fútbol de Perú, por dirigentes y amigos personales.

El motivo de la suspensión de esta entrevista fue la comida íntima que le será ofrecida esta noche al señor José Salom, vicepresidente de la FIFA y presidente de la Federación de Fútbol de Perú, por dirigentes y amigos personales.

El motivo de la suspensión de esta entrevista fue la comida íntima que le será ofrecida esta noche al señor José Salom, vicepresidente de la FIFA y presidente de la Federación de Fútbol de Perú, por dirigentes y amigos personales.

El motivo de la suspensión de esta entrevista fue la comida íntima que le será ofrecida esta noche al señor José Salom, vicepresidente de la FIFA y presidente de la Federación de Fútbol de Perú, por dirigentes y amigos personales.

El motivo de la suspensión de esta entrevista fue la comida íntima que le será ofrecida esta noche al señor José Salom, vicepresidente de la FIFA y presidente de la Federación de Fútbol de Perú, por dirigentes y amigos personales.

El motivo de la suspensión de esta entrevista fue la comida íntima que le será ofrecida esta noche al señor José Salom, vicepresidente de la FIFA y presidente de la Federación de Fútbol de Perú, por dirigentes y amigos personales.

El motivo de la suspensión de esta entrevista fue la comida íntima que le será ofrecida esta noche al señor José Salom, vicepresidente de la FIFA y presidente de la Federación de Fútbol de Perú, por dirigentes y amigos personales.

ANTONIO VERGARA:

# “El Sr. Mourgues es el único que puede dar la solución”

El presidente del Consejo Nacional de Deportes oyó anoche los cargos que a la directiva del hockey le formula la Confederación Universitaria. Se busca una solución amistosa

Las declaraciones formuladas a LA NACION por el presidente de la Confederación de Hockey, y que en el hecho representan dos cargos específicos para los dirigentes del hockey nacional: a) Falta de calidad en ellos, y b) haber ocupado dineros útiles al hockey, trajeron, como era de esperar, una reacción violenta del señor Carlos Mourgues, presidente de la Federación de Hockey.

Expresa el señor Mourgues en una carta llegada a nuestro diario, que las afirmaciones del dirigente estudiantil “son temerarias y absolutamente faltas de veracidad”. Seguidamente agrega el dirigente nacional: “Debo hacer presente que salgo en defensa del hockey chileno y de mis ex compañeros de directorio, en mi calidad de ex presidente de la Federación, pues renuncié a este cargo precisamente motivado por la creación de la Confederación Universitaria de Hockey, entidad nacida al margen de los reglamentos de la directiva máxima de este deporte”.

Finalmente, y tocando el problema del dinero, manifestó el ex presidente: “Si los dirigentes de la Federación no reúnen o no han reunido los requisitos necesarios, según el señor Vergara, para ser calificados de “alta calidad”, puede tener la seguridad absoluta de que son de la más alta calidad en cuanto a honradez, honoreabilidad y solvencia moral. Esto no admito que el señor Vergara ni nadie lo ponga en duda y es por eso que me he permitido solicitar al señor presidente del Consejo Nacional de Deportes, señor Alejandro Rivera B., que tenga la amabilidad de pedir al señor Vergara que concurre hoy a las 26 y a las 20 horas a la sede del mencionado organismo a fin de que ratifique o se retracte de estas afirmaciones”.

LA REUNION.— El clima de cierta agresividad con que empezó la reunión, la que estuvo presente LA NACION, fue cambiando a medida que las “partes” exponían sus maneras de pensar y la mesa intertrazada por Rivera Bascuñe, Erasmo López y Ernesto Goycolea llevaban el asunto a un terreno estrictamente reglamentario.

Luego de haber manifestado el señor Vergara que todo lo que apareció en LA NACION correspondía a sus declaraciones, expresó: “El hockey universitario sólo pide que se le trate igual que al resto de los deportes. Que se modifiquen los reglamentos en la parte que nos prohíbe tener jugadores no universitarios. Esta modificación no la creemos posible ya que una mayoría adversa nos la niega sistemáticamente. Por eso pedimos que se pronuncie el Consejo Nacional de Deportes”.

A esta petición, respondió el señor Rivera, previo oír al presidente de la Federación: “No es el procedimiento reglamentario. Deben seguir el conducto regular. Plantear el problema en el Consejo de la Federación. Si no son oídos, entonces tendremos competencia nosotros. Mientras tanto, nada podemos hacer”.

Pidió luego el señor Rivera se aclarara el asunto del dinero que a su juicio era lo más grave. Expresó el dirigente estudiantil que mantenía el cargo hecho, diciendo: “Nada tenemos en contra del señor Mourgues. Incluso creemos que es el único que puede dar solución; el arbitraje. Pero no nos pareció oportuno, y así lo hicimos notar en su oportunidad, que se gastara un millón de pesos en enviarlo a Europa a conseguir la sede del mundial. Hubiera sido preferible aprovechar la estada en esa de otros dirigentes para que estos gestionaran la obtención de la sede”.



MOURGUES: Cuando estuvo en Madrid y votaba en la elección de la nueva directiva mundial de este deporte. Su viaje suscitó críticas que ahora saltaron a la actualidad en declaraciones del dirigente universitario Antonio Vergara.

EL LUNES:

# COLO COLO PIDE AL CONSEJO MODIFICACION DE LAS BASES

LOS ALBOS ESTIMAN QUE EL PERJUICIO ECONOMICO GENERAL JUGANDO ELLOS DE PRELIMINAR.

En la sesión que el Consejo de la Asociación Central de Fútbol celebrará el próximo lunes, será tratada la petición de Colo Colo en orden a modificar las actuales bases por las que se rige la competencia de división de honor, en lo que a las programaciones se refiere.

Colo Colo está luchando porque se eliminen las programaciones por puntaje, que lo llevan a jugar de preliminarista en el Estadio Nacional, en circunstancia que igual recu-  
cibe con su pareja, el setenta por ciento de los ingresos. Sin embargo, hay clubes que oponen a que los albos sean siempre favoritos, aduciendo para su oposición, razones de índole deportivo.

Para que las bases sean modificadas, Colo Colo necesita el apoyo de la unanimidad de los clubes, lo que se prevé difícil, salvo que los albos convengan a los institutos congresales, que el perjuicio económico es general, jugando ellos de preliminar.

Para que las bases sean modificadas, Colo Colo necesita el apoyo de la unanimidad de los clubes, lo que se prevé difícil, salvo que los albos convengan a los institutos congresales, que el perjuicio económico es general, jugando ellos de preliminar.

Para que las bases sean modificadas, Colo Colo necesita el apoyo de la unanimidad de los clubes, lo que se prevé difícil, salvo que los albos convengan a los institutos congresales, que el perjuicio económico es general, jugando ellos de preliminar.

Para que las bases sean modificadas, Colo Colo necesita el apoyo de la unanimidad de los clubes, lo que se prevé difícil, salvo que los albos convengan a los institutos congresales, que el perjuicio económico es general, jugando ellos de preliminar.

ENTREVISTA POSTERGADA:

# Hasta el viernes no se reunirá Riera con directiva del fútbol

La comida al dirigente peruano José Salom hizo diferir la entrevista que se presume no será cordial

Para el próximo viernes fue postergada la entrevista que iban a sostener hoy Fernando Riera, entrenador del seleccionado nacional, y el directorio de la Asociación Central de Fútbol.

El motivo de la suspensión de esta entrevista fue la comida íntima que le será ofrecida esta noche al señor José Salom, vicepresidente de la FIFA y presidente de la Federación de Fútbol de Perú, por dirigentes y amigos personales.

El motivo de la suspensión de esta entrevista fue la comida íntima que le será ofrecida esta noche al señor José Salom, vicepresidente de la FIFA y presidente de la Federación de Fútbol de Perú, por dirigentes y amigos personales.

El motivo de la suspensión de esta entrevista fue la comida íntima que le será ofrecida esta noche al señor José Salom, vicepresidente de la FIFA y presidente de la Federación de Fútbol de Perú, por dirigentes y amigos personales.

El motivo de la suspensión de esta entrevista fue la comida íntima que le será ofrecida esta noche al señor José Salom, vicepresidente de la FIFA y presidente de la Federación de Fútbol de Perú, por dirigentes y amigos personales.

El motivo de la suspensión de esta entrevista fue la comida íntima que le será ofrecida esta noche al señor José Salom, vicepresidente de la FIFA y presidente de la Federación de Fútbol de Perú, por dirigentes y amigos personales.

El motivo de la suspensión de esta entrevista fue la comida íntima que le será ofrecida esta noche al señor José Salom, vicepresidente de la FIFA y presidente de la Federación de Fútbol de Perú, por dirigentes y amigos personales.

El motivo de la suspensión de esta entrevista fue la comida íntima que le será ofrecida esta noche al señor José Salom, vicepresidente de la FIFA y presidente de la Federación de Fútbol de Perú, por dirigentes y amigos personales.

El motivo de la suspensión de esta entrevista fue la comida íntima que le será ofrecida esta noche al señor José Salom, vicepresidente de la FIFA y presidente de la Federación de Fútbol de Perú, por dirigentes y amigos personales.



FERNANDO RIERA

de la renuncia de Fernando Riera. Sin embargo, de acuerdo a lo informado en esta entrevista, se anticipa que la reunión será muy amistosa y que ni se hablará de renuncia alguna. Pero si se tomarán medidas inmediatas para mejorar lo malo que hasta ahora pueda haber en el “plan Riera”.

de la renuncia de Fernando Riera. Sin embargo, de acuerdo a lo informado en esta entrevista, se anticipa que la reunión será muy amistosa y que ni se hablará de renuncia alguna. Pero si se tomarán medidas inmediatas para mejorar lo malo que hasta ahora pueda haber en el “plan Riera”.

de la renuncia de Fernando Riera. Sin embargo, de acuerdo a lo informado en esta entrevista, se anticipa que la reunión será muy amistosa y que ni se hablará de renuncia alguna. Pero si se tomarán medidas inmediatas para mejorar lo malo que hasta ahora pueda haber en el “plan Riera”.

de la renuncia de Fernando Riera. Sin embargo, de acuerdo a lo informado en esta entrevista, se anticipa que la reunión será muy amistosa y que ni se hablará de renuncia alguna. Pero si se tomarán medidas inmediatas para mejorar lo malo que hasta ahora pueda haber en el “plan Riera”.

de la renuncia de Fernando Riera. Sin embargo, de acuerdo a lo informado en esta entrevista, se anticipa que la reunión será muy amistosa y que ni se hablará de renuncia alguna. Pero si se tomarán medidas inmediatas para mejorar lo malo que hasta ahora pueda haber en el “plan Riera”.

de la renuncia de Fernando Riera. Sin embargo, de acuerdo a lo informado en esta entrevista, se anticipa que la reunión será muy amistosa y que ni se hablará de renuncia alguna. Pero si se tomarán medidas inmediatas para mejorar lo malo que hasta ahora pueda haber en el “plan Riera”.

Advertisement for 'Lana' wool, featuring the brand name in a stylized font and text about direct sales to the public. The text includes 'VENTAS DIRECTAS AL PUBLICO' and 'CHUAQUI Y CIA. LDA.'.

Advertisement for 'Condecoran a Salom', featuring a portrait of José Salom and text announcing his recognition by the Peruvian government. The text mentions 'El señor José Salom, destacada figura del deporte peruano...'.

Advertisement for 'INGLES Y CASTELLANO' classes, featuring large arrows pointing down and text for 'INSTITUTO CHILENO NORTEAMERICANO DE CULTURA'. It includes details about the start of classes on Monday at 10-1 and 4-8 P.M., and contact information: 'MONEDA 1467 Fono 63215'.





### Se ordenó la reanudación de las faenas de variante el Peñasco

Esta variante se construyó en un tramo de dos kilómetros, y después los trabajos se reanudarán por más de 15 años, dejando aislados en invierno a las localidades agrícolas de Vega Sala, Juan Amigo, Los Copihues y toda la región cordillerana del camino internacional de Las Lástimas.

### 20 mil escudos para Esc. de Enfermería de Concepción

La Dirección General del Servicio Nacional de Salud de Chile destinó la suma de 20 mil escudos para la Escuela de Enfermería de Concepción. Con estos fondos, se podrán construir canchales de emergencia para habitaciones de las alumnas, y además, permitir que la Escuela, parcialmente cerrada por los sismos, continúe sus cursos.

### Se reconstruirá edificio del Liceo de Hombres de Traiguén

Las autoridades del Ministerio de Obras Públicas, dispusieron la inmediata reconstrucción del Liceo de Hombres de Traiguén, que fue destruido por los terremotos de mayo.

### 180 SURENITOS CONOCIERON LA CAPITAL

Felices regresaron a Lio-Lleo los 180 niños de la zona de Valdivia, que fueron llevados a Santiago para que conocieran la capital de su país.

### Aserraderos envía FAO para nuevas construcciones

La FAO, Organización de las Naciones Unidas para la Alimentación y la Agricultura, envió por intermedio de su Director Regional en Chile, Hernán Santa Cruz, seis aserraderos portátiles y gran cantidad de herramientas de carpintería destinados a la construcción de habitaciones en las zonas destruidas por los sismos, incluso Concepción.

### Temporales en Arica obligó a las autoridades a cerrar el puerto

ARICA - La braveza del mar registrada en la mañana de hoy obligó a las autoridades marítimas a cerrar el puerto, por cuyo motivo cinco barcos debieron permanecer a la gira sin poder fondear, siendo ellos el alemán Brandestein, el holandés Cerés, el noruego Ogekka-Bakke, el suco Paraguay, y el nacional Arica.

### Carabineros sorprendieron a una banda de contrabandistas

VALPARAISO. - Carabineros de Quintay, encontraron a Juan Francisco Balladares, estibador; Héctor Alfredo Marchant, joven de 19 años; Demetrio Yuste Quiroz y Juan Godoy Santa María, chofer del taxi que huyó, pero que fue detenido horas más tarde.

### Apoderados conocerán gestiones para Colegio Universitario

El próximo viernes se efectuará en el Teatro del Liceo de Hombres de La Serena una asamblea general de los Centros de Padres y Apoderados para escuchar la exposición del presidente de la Comisión de Problemas Regionales, Raúl Bitrán, del estado en que se encuentran las gestiones para la instalación del Colegio Universitario Regional.

### Planta mecanizada panificadora tendrán penquisistas

La nueva planta panificadora mecanizada de Concepción, empezará a funcionar durante el curso de la presente semana, según lo anunció una delegación de industriales panificadores que regresaron de Santiago, donde sostuvieron entrevistas con el Subsecretario de Trabajo, Pedro Montero, para tratar este asunto.

### Bahía de San Vicente: Sondajes para establecer moderno puerto comercial

En los primeros días de agosto se iniciarán los primeros sondajes en la Bahía de San Vicente, destinados a establecer los lugares de mayor profundidad en esa zona, donde se planea construir un moderno puerto comercial.

### INFORMACIONES DE VALPARAISO

### REASUMIO SUS FUNCIONES EL ALCALDE WINTER

VALPARAISO. - El Alcalde señor Guillermo Winter, reasumió sus funciones, luego de haber permanecido cerca de una semana aquejado por fuerte estado gripal.

### Cruceros partieron al Sur para ayudar a valdivianos

VALPARAISO. - Las principales unidades de la Marina de Guerra, los cruceros "Prat" y "O'Higgins", zarparon hacia Corral, La Superioridad de la Armada dispuso el zarpe, para que presten su ayuda en la emergencia que vive Valdivia.

### Intendente Guevara viaja a S. Antonio

VALPARAISO. - El Intendente de Valparaíso, Luis Guevara viaja hoy a San Antonio, con el objeto de conocer la forma en que se atiende en ese puerto a los niños evacuados de la Zona Sur.

### Intendente Guevara viaja a S. Antonio

VALPARAISO. - El Intendente de Valparaíso, Luis Guevara viaja hoy a San Antonio, con el objeto de conocer la forma en que se atiende en ese puerto a los niños evacuados de la Zona Sur.

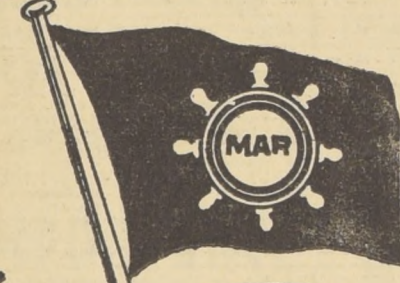

**Martinez, Pereira y Cia.**  
SOCIEDAD ANONIMA NAVIERA

Tiene el agrado de comunicar a su distinguida clientela y público en general que ha instalado sus

**OFICINAS PROPIAS, CON BODEGA para recepción de mercaderías en CALLE CARMEN 223 al 225**

con sus nuevos teléfonos:

**392878 - 36599 - CASILLA 9885 - SANTIAGO**

**EMBARQUES DE CABOTAJE EN TODO EL LITORAL**

**SERVICIO REGULAR DE CARGAS CON SALIDAS SEMANALES**

**MOTONAVES PROPIAS:**

"Carmen" - "Fina" - "Antonia" - "Isabella"  
"Maria Elizabeth" - "Gloria".

**MOTONAVES ADMINISTRACION (CORFO):**  
"TARARACA" - "ANTOFAGASTA"

**AGENCIAS EN TODO EL LITORAL**

**OFICINAS PROPIAS CON BODEGAS:**

**ANTOFAGASTA**  
Condell esq. Co. Casilla 242 Fono 718  
Bodega Mar: Copiapó 595.

**SAN ANTONIO**  
Calle: Avda. Angamos 1598  
Casilla 907-Fonos 120-234  
Bodega Mar: Angamos 1550

**PUNTA ARENAS:**  
Avda. Independencia esq. calle de la República-Casilla 145 Fono 63-Bodega Mar

**VALPARAISO:** Calle Blanco 891 Fonos: 56461-56712 Casilla 347  
Bodega Mar: Rodríguez 350 Casilla 3261

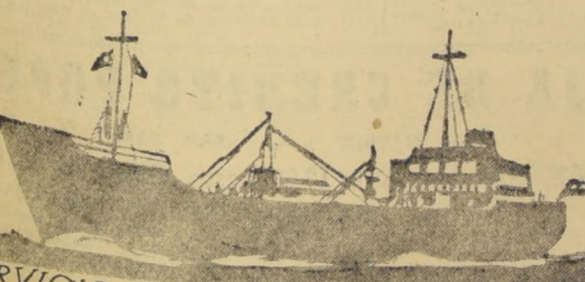

**SERVICIO DE PUERTA A PUERTA**



**"ITALIA"**  
SOCIEDAD DE NAVEGACION  
DESDE BUENOS AIRES

CONTE GRANDE	8	de agosto
GIULIO CESARE	25	" agosto
CONTE GRANDE	25	" septiembre
GIULIO CESARE	8	" octubre
AUGUSTUS	4	" noviembre

DESDE VALPARAISO

A. USODIMARE	4	de agosto
MARCO POLO	31	" agosto
A. VESPUCCI	22	" septiembre
A. USODIMARE	22	" octubre
MARCO POLO	14	" noviembre

**"ITALMAR"**  
Agentes Generales  
VALPARAISO: Errázuriz 401  
SANTIAGO: Unión Central 104

**EL LICOR MAS SANO PURO DE UVA**

**PISCO**

UNA COPITA EN EL BAR  
UNA BOTELLA EN EL HOGAR

**MAIZ**

SE SOLICITAN OFERTAS POR MAIZ EN LOTES DE 1.000 A 5.000 QQ. Y HASTA 50.000 QQ.

LAS OFERTAS SE RECIBEN EN SOBRE CERRADO EN LA GERENCIA GENERAL, B. O'HIGGINS 1170, 7.º PISO, DESDE ESTA FECHA Y HASTA EL 2 DE AGOSTO.

Empresa de Comercio Agrícola

ECONOMICAMENTE AVISANDO EN "LA NACION"

**Bolígrafo T-Ball Parker**

escribe... mucho después que los bolígrafos corrientes se han secado!



**Eº 3,25 (\$ 3.250)**

Es la Calidad Parker Que Hace la Diferencia

¿Otros bolígrafos pueden costar menos, pero cuántos de ellos tienen este depósito gigante de tinta? ¡El Bolígrafo T-BALL de Parker escribe hasta cinco veces más que bolígrafos corrientes!

¿Ha comprado un bolígrafo barato, para después gastar mucho más del precio original en repuestos que no duran? ¡Esto no sucederá con su Bolígrafo Parker T-BALL, porque este es el famoso bolígrafo que escribe hasta cinco veces más con un solo cartucho! Los repuestos obtenibles en cuatro grados de punto y cinco colores de tinta tienen un precio increíblemente bajo. Todos con punto poroso que proporciona una escritura más suave.

**Bolígrafo T-Ball de Parker**

UN PRODUCTO DE THE PARKER PEN COMPANY

\*Marcas Registradas - Parker, Parker 51, Parker 17, Rombo (Figura), Flecha (Figura) Quink, Solv-x, Duofold, Vacuumatic, Superchrome, G1

HIPODROMO CHILE - Domingo 31 de julio de 1960

El viñamarino Quel Veinard CLUB HIPICO - Domingo 31 de julio de 1960

PRIMERA CARRERA - 1.200 metros - A las 7.45 horas - Sexta Serie - Handicap - (Jinetes Aprendices). Table with columns for horse name, jockey, weight, and race details.

SEGUNDA CARRERA - 1.500 metros - A las 8.15 horas - Condicional. Table with columns for horse name, jockey, weight, and race details.

TERCERA CARRERA - 1.500 metros - A las 8.45 horas - Condicional. Table with columns for horse name, jockey, weight, and race details.

CUARTA CARRERA - 1.500 metros - A las 9.20 horas - Condicional. Table with columns for horse name, jockey, weight, and race details.

QUINTA CARRERA - 1.200 metros - A las 9.55 horas - Quinta Serie - Handicap. Table with columns for horse name, jockey, weight, and race details.

SEXTA CARRERA - 1.400 metros - Condicional - A las 10.30 horas. Table with columns for horse name, jockey, weight, and race details.

CARRERA - 1.800 metros - Clásico - "Tanteo de Potrillos" - A las 11.05 horas. Table with columns for horse name, jockey, weight, and race details.

OCTAVA CARRERA - 1.200 metros - Primera serie - Handicap - A las 11.45 horas. Table with columns for horse name, jockey, weight, and race details.

NOVENA CARRERA - 1.500 metros - Cuarta serie - Handicap - A las 12.25 horas. Table with columns for horse name, jockey, weight, and race details.

DECIMA CARRERA - 1.300 metros - Segunda serie - Handicap - A las 13.05 horas. Table with columns for horse name, jockey, weight, and race details.

DECIMOPRIMERA CARRERA - 1.200 metros - Tercera serie - Handicap - A las 13.45 horas. Table with columns for horse name, jockey, weight, and race details.



QUEL VEINARD interviene el domingo en el "Tanteo de Potrillos" en el Hipódromo Chile. El potrillo que prepara José González H. en Viña del Mar vino a Santiago y trabajó en el Club Hípico por la pista de arena, a la mano del Chile. En el grabado aparece sujeto de la brida por su trainer. En los lomos, Lorenzo Fuentes. El potrillo ha corrido 11 veces y tiene 6 fuera de tabla. Cuenta con un primero, un segundo, un tercero y dos cuartos puestos.

El "Tanteo de Potrillos" es la competencia central del próximo domingo en el Hipódromo Chile. En la pista del Club Hípico hubo varios elementos de tres años que trabajan a "esa mano", preparándose para esa competencia. Por ejemplo, cronometraron a Longines, que se hizo acompañar por Polio Sur, y señaló, para los 1.400 metros, 1 minuto 31 segundos y 35.

El pupilo de Pedro Bagú, Falsete, acompañado en los últimos 1.000 metros, por otro competidor, 1.400 metros, los pasó en 1 minuto 31 segundos y 45.

El potrillo que prepara José González H. en Viña del Mar vino a Santiago y trabajó en el Club Hípico por la pista de arena, a la mano del Chile. En el grabado aparece sujeto de la brida por su trainer. En los lomos, Lorenzo Fuentes. El potrillo ha corrido 11 veces y tiene 6 fuera de tabla. Cuenta con un primero, un segundo, un tercero y dos cuartos puestos.

Contratiempos

caballo levantó la cabeza en la partida. SPARKIA - Su jinete dio cuenta el 26 de junio que partió resaca y su preparador no quedó conforme con la carrera y exhibió una gruesa suma juzgada. RIACHUELO - El 17 de julio reclamó por haber sido cargado a 30 metros de la meta. La Junta de Comisarios distanció a Leo Tse que había llegado 20 y le dio a él esa colocación.

UNDECIMA CARRERA - El 17 de julio reclamó por haber sido cargado a 200 metros de la meta. MEDULLA - Reclamó el 17 de julio por haber sido cargado en los 900 metros. ACIDIA - El 17 de julio reclamó por haber sido abierta a la entrada de la tierra derecha. BARAMULLA - Reclamó por haber sido abierta a la entrada de la tierra derecha, el 17 de julio.

DON ABEL - El 17 de julio reclamó por haber sido cargado en la partida. EL PUNTERO - Reclamó por haber sido cargado en la partida. TOGLIATTI - El 10 de julio reclamó por haber sido cargado en la partida.

PELICANO - Reclamó el 17 de julio por haber sido cargado en la partida. ANDEN - El 3 de julio se constató que fue cargado en tierra derecha. TERCERA CARRERA - LA CARACOLINA - El 17 de julio reclamó por haber sido cargada en la partida. SAIKA - Reclamó por haber sido cargado en la partida el 17 de julio.

CUARTA CARRERA - ALUSION - El 17 de julio reclamó por haber sido cargada en los 700 metros. HITA - Reclamó por haber sido cargada en la partida el 17 de julio. TOGLIATTI - El 17 de julio reclamó por haber sido huasqueado en tierra derecha.

QUINTA CARRERA - LA LUNA - El 3 de julio su jinete dio cuenta que fue huasqueado contra la bandería provisoria. TONY HOO - Se retiró en la partida el 26 de junio. AGRISUR - El 17 de julio reclamó por haber sido abierta a la entrada de la tierra derecha. LAIKA - Rodó en los 900 metros el 3 de julio.

SEXTA CARRERA - QUE VALOR - El 3 de julio su propietario no quedó conforme con su carrera. SEPTIMA CARRERA - GRANADO - El 17 de julio su jinete dio cuenta que se le corrió la cabezada.

OCTAVA CARRERA - DON EDUARDO - El 17 de julio su jinete dio cuenta que tuvo contratiempos en los 500 metros. MISTER GROCK - Partió rezagado el 17 de julio y fue cargado en los 900 metros. POLENTA - El 17 de julio su jinete dio cuenta que tuvo contratiempos en los 700 metros. SNOW BOY - Partió rezagado el 16 de julio.

LEGALITY - El 17 de julio reclamó por haber sido cargado en los 900 metros no empleándose después la yegua. El preparador no quedó conforme con la carrera, atribuyéndola a dicho contratiempo y agregó que su pupila se encontraba en muy buenas condiciones. NOVENA CARRERA - BOBEN - El 17 de julio reclamó por haber sido cargado a 100 metros de la meta. ROMANERO - Reclamó por haber sido cargado en la partida el 17 de julio. ALABANCOSA - El 3 de julio reclamó por haber sido cargado en la partida.

CONTRABANDA - Su jinete dio cuenta que el 3 de julio tuvo contratiempos en los 900 metros. DECIMA CARRERA - SIETE LUNAS - El 17 de julio reclamó por haber sido cargado a 200 metros de la meta. BERET BASQUE - El 3 de julio fue cargado casualmente en la partida. KARINA - Reclamó por haber sido cargada en los 500 metros el 17 de julio. MONTE BRAVO - El 3 de julio su jinete dio cuenta que el

PRIMERA CARRERA - 1.100 metros - 5a. serie - "B" - Handicap - A las 11.55 horas. Table with columns for horse name, jockey, weight, and race details.

CARRERA "A" - 1.500 metros - Condicional - Serie "A" - Sin apuestas - A las 12.15 horas. Table with columns for horse name, jockey, weight, and race details.

TERCERA CARRERA - 1.500 metros - Serie "C" - Condicional - A las 13.45 horas. Table with columns for horse name, jockey, weight, and race details.

CUARTA CARRERA - 1.500 metros - 1a. serie - Handicap - A las 14.10 horas. Table with columns for horse name, jockey, weight, and race details.

SEXTA CARRERA - 1.800 metros - Handicap - A las 15.00 horas. Table with columns for horse name, jockey, weight, and race details.

SEPTIMA CARRERA - 1.100 metros - A las 15.25 horas - Quinta Serie "A" - Handicap. Table with columns for horse name, jockey, weight, and race details.

OCTAVA CARRERA - 1.100 metros - A las 15.50 horas - Premio "ISMAL TOCORNA" - Carrera Especial - Handicap. Table with columns for horse name, jockey, weight, and race details.

NOVENA CARRERA - 1.600 metros - A las 16.20 horas - Condicional. Table with columns for horse name, jockey, weight, and race details.

DECIMA CARRERA - 1.100 metros - A las 16.50 horas - CUARTA SERIE - HANDICAP. Table with columns for horse name, jockey, weight, and race details.

UNDECIMA CARRERA - 1.500 metros - A las 17.20 horas - CUARTA SERIE - HANDICAP. Table with columns for horse name, jockey, weight, and race details.

DUODECIMA CARRERA - 1.500 metros - A las 17.55 horas - TERCERA SERIE - HANDICAP. Table with columns for horse name, jockey, weight, and race details.

CAJA DE CREDITO POPULAR - Sucursal N.º 3 - AVENIDA MATUCANA 93-95 - Hoy, de 8.30 a 13.13 horas, GRAN REMATE DE ROPA. Préstamos concedidos en NOVIEMBRE de 1959, con vencimiento en MAYO de 1960. HAY: Cortes de casimir, de lana, seda y algodón; ternos nuevos y usados, ropa interior de señora, vestones, pantalones, ambos, camisas, calzados, colchas, sábanas, manteles, batas, blusas, tapados e infinidad de artículos para el hogar. PAGO AL CONTADO ENTREGA INMEDIATA

CAJA DE CREDITO POPULAR - MANANA, de 8.30 a 13.30 horas, REMATE DE ROPA. Préstamos concedidos en NOVIEMBRE de 1959 y vencidos en MAYO de 1960. HAY: Cortes de casimir, lana y algodón, cortes de seda, ternos, ambos, sobretodos, pijamas, vestones, pantalones, cascacas, zapatos, mantas, ponchos, camisas, sábanas, piezas, zapatos, ropa interior, cortinas, manteles, etc. PAGO AL CONTADO ENTREGA INMEDIATA

CAJA DE CREDITO POPULAR - MANANA, de 8.30 a 13.30 horas, REMATE DE ROPA. Préstamos concedidos en NOVIEMBRE de 1959 y vencidos en MAYO de 1960. HAY: Cortes de casimir, lana y algodón, cortes de seda, ternos, ambos, sobretodos, pijamas, vestones, pantalones, cascacas, zapatos, mantas, ponchos, camisas, sábanas, piezas, zapatos, ropa interior, cortinas, manteles, etc. PAGO AL CONTADO ENTREGA INMEDIATA

# Construcción de importantes grupos escolares se inician en el Sur

En algunos días más se iniciará la construcción de escuelas en la zona devastada por los fenómenos sísmicos del mes de mayo.

La Dirección de Arquitectura y la Sociedad Constructora de Establecimientos Educativos trabajan activamente en este plan.

Para este objeto, estos fondos han sido distribuidos por partes iguales entre la Dirección de Arquitectura y la Sociedad Constructora de Establecimientos Educativos. Estos organismos construirán escuelas en las zonas que previamente se les ha indicado, designando a aquellos que contribuyeron con sus erogaciones al Sur. El Ministerio del Interior quiere que los fondos sirvan a un sector de la ciudadanía, y no a unos pocos particulares, como sería el caso, si la ayuda fuera entregada a personas individuales.

## TIPO DE CONSTRUCCION

Estas escuelas serán construidas de madera, tipo de emergencia, a excepción de la Escuela "Berta Acevedo", en Coronel, que será de material sólido. Las fundaciones serán de concreto con cadenas de hormigón armado. Están planificadas para cuatro a ocho salas de clase, oficina del director, patio techado y los servicios inherentes a las necesidades de las escuelas. Se ha consultado, también, a petición expresa del Ministro del Interior, casa habitación para el director de la escuela.

Es importante agregar que el tipo de construcción adoptado para la edificación de estos grupos escolares se usó en la Escuela "Cerro Alegre", en Tomé, local que fue entregado en el mes de marzo del año en curso, y pese a los fenómenos sísmicos, el edificio no sufrió el menor daño. Bastó este hecho para determinar la selección que la Dirección de Arquitectura ha efectuado al elegir este tipo de construcción y planificación para las escuelas del Sur.

# Arquitectura

GRUPO ESCOLAR POBLACION BERTA ACEVEDO

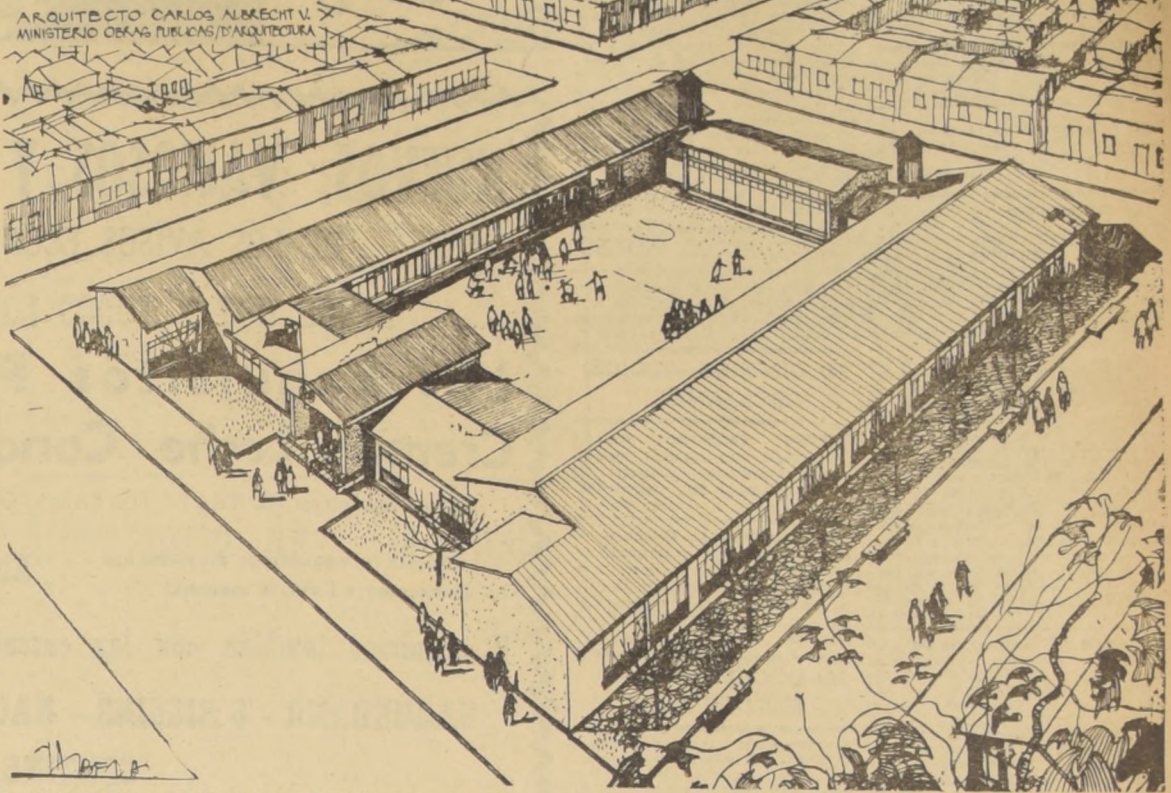

En el grabado se puede apreciar la perspectiva del Grupo Escolar Población "Berta Acevedo", en Coronel, proyectado por el Arquitecto señor Carlos Albrecht V., del Departamento de Arquitectura del Ministerio de Obras Públicas. Este Grupo Escolar será de material sólido, y las propuestas para su construcción ya han sido solicitadas por la Dirección de Arquitectura.

## El Colegio de Arquitectos

Los arquitectos del país y los empleados del Colegio, expresando el sentimiento de solidaridad nacional de los damnificados por los sismos del Sur, han entregado al Sr. Ministro del Interior la cantidad de \$ 771.50.

Este mismo Ministerio ha hecho llegar la cantidad de \$ 250 dólares, que el Instituto Americano de Arquitectos envió como aporte de esa Institución a los afectados por el terremoto.

CONSULTORIO GRATUITO. La actuación de este servicio, dependiente del Colegio de Arquitectos de Chile (Teatinos 248, 10.º piso), ha sido reanunciado en forma normal, por lo que se advierte a los interesados que pueden presentar su solicitud en la dirección mencionada.

CONSTRUCCIONES AGRICOLAS E INDUSTRIALES. **fumacol**. BANDERA 140 K - 6.º PISO. FONO: 66485 - 80424 - SANTIAGO.

## CORPORACION DE LA VIVIENDA

### AVISO IMPORTANTE

Los postulantes a quienes se les hubiere notificado por parte de la CORVI, de que han sido favorecidos con una vivienda y que hayan pagado la cuota al contado ofrecida, o garantizado su pago por medio de una Carta de Resguardo aceptada por esta institución, deberán concurrir de inmediato al Subdepartamento de Propiedades (Serrano 53), de 9 a 12 y de 15 a 17 horas, con el objeto de elegir su casa en las habitaciones que están en proceso de distribución.

EL VICEPRESIDENTE EJECUTIVO

## MINISTERIO DE OBRAS PUBLICAS

### DIRECCION DE ARQUITECTURA

Solicitan propuestas públicas para la Transformación de los ASCENSORES del EDIFICIO FISCAL DE CALLE PRAT N.º 772, DE VALPARAISO.

Se avisa a los señores Contratistas inscritos en el Registro Especial para la ejecución de esta obra, que pueden presentar a retirar los antecedentes el día sábado 27 de agosto, a las 10.30 horas. El anteproyecto ya está a disposición de los interesados.

### POSTERACION DE PROPUESTAS

Se posterga hasta nuevo aviso la apertura de las Propuestas del Grupo "C", Escuela "Berta Acevedo", en Coronel.

## DIRECCION DE OBRAS SANITARIAS

Propuestas para el ACUEDUCTO Punta de Piedras. Se avisa a los señores Contratistas inscritos en el Registro Especial para la ejecución de esta obra, que pueden presentar a retirar los antecedentes el día sábado 27 de agosto, a las 10.30 horas. El anteproyecto ya está a disposición de los interesados.

Se solicitan propuestas públicas para la ejecución, en contrato único de las siguientes obras:

- a) Proyecto N.º 3.238 - Cárnicas en calles Peppercorn y calle Uno, de la Población El Parral.
- b) Proyecto N.º 3.222 - Redes en calles Corregidor y Arroyo de Chile, Santiago Arcos, San Carlos, de la Comuna de Conchalí, con presupuesto oficial de \$ 2.881,70.

ALCANTARILLADO DE SANTIAGO. Ampliación en calle Rosa Salas, Población "LAS CASAS", de la Comuna de Conchalí, con presupuesto oficial de \$ 1.192,54.

Los antecedentes estarán a disposición de los interesados desde el 2 de agosto hasta el 6, inclusive. La propuesta se abrirá el 18 de agosto, a las 13.30 horas.

VICEPRESIDENTE EJECUTIVO

## Abastecimiento de materiales a la zona afectada por sismos

### CIRCULAR DE LA CAMARA CHILENA DE LA CONSTRUCCION A LOS INDUSTRIALES

La Comisión de Materiales de Construcción, dependiente de la Dirección de Industria y Comercio del Ministerio, creada con el propósito de coordinar el abastecimiento de estos elementos a la zona sur, ha solicitado a la Cámara Chilena de la Construcción la realización de una encuesta que permita determinar las posibilidades reales de abastecimiento y la política de precios que se propone establecer para dicha zona.

**Schmid** RODILLOS VIBRATORIOS Para pavimentación y compactación. REPRESENTANTES EXCLUSIVOS: **FRED MULLER S. A. G.** DEPARTAMENTO DE MAQUINARIAS. AGUSTINAS 1350 - FONO 61182.

Importadora **HERMAN GASTELLU S.A.C.** EXISTENCIA PERMANENTE DE TODA CLASE DE REPUESTOS Y ACCESORIOS PARA AUTOMOVILES, CAMIONES Y TRACTORES. NEUMATICOS Y LUBRICANTES. ALAMEDA 1850 CASILLA 32 D FONO 82465 SANTIAGO

**Eº 30.000 vendo propiedad** antigua, fácil transformación comercial o para edificio de departamentos. Plan habitacional. TEATINOS, PROXIMO A CATEDRAL. Tratar: **HUERFANOS 1117** Oficina 626 - Fono 84278. Atención personal y telefónica, únicamente de 10½ a 12½.

**CORPORACION DE LA VIVIENDA PROPUESTAS PUBLICAS** Construcción del edificio para el Servicio de Seguro Social y Bloque Habitacional Anexo en la ciudad de Cauquenes.

Solicitan propuestas públicas a suma alzada, por la construcción del edificio para el Servicio de Seguro Social y Bloque Habitacional anexo de 5 pisos, compuesto de 39 departamentos, en la ciudad de Cauquenes.

Las propuestas se abrirán el día 19 de agosto de 1960, en la oficina del jefe del Departamento de Construcción de esta Corporación, Arturo Prat N.º 48, 4.º piso, a las 16 horas.

Se hace presente a los señores contratistas que podrán adquirir antecedentes y formular observaciones a los mismos hasta el día 12 de agosto del presente año, a las 17 horas.

VICEPRESIDENTE EJECUTIVO

## Estante de fácil construcción

Presentamos un método fácil para construir un pequeño estante de los que hemos visto tantas veces, ofrecidos en las calles por los vendedores ambulantes.

Para su construcción se usará madera de pino, de 1" de espesor. Lo primero a efectuar son los dos parantes donde se apoyan los estantes, estos deberán ser de 0,25 mt. de ancho por 1,30 de alto; se recortarán con profundidad y se ejecutarán en cada uno de ellos 6 perforaciones, de acuerdo a las medidas del croquis respectivo.

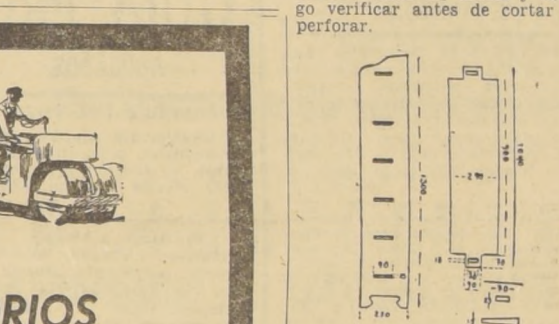

El método más fácil para proceder a las perforaciones de los parantes es hacer dos agujeros en cada esquina del rectángulo, para introducir la sierra de punta; una vez efectuados los cortes se rectifican con lima fina plana. La parte inferior y superior de los parantes se recortan con sierra de vuelta y luego el corte se pule bien con lima y lija. Las cuñas se cortarán de mayor a menor de acuerdo al croquis. Una vez efectuados estos trabajos se arma y barniza, dándosele el color que le agrada al ejecutante.

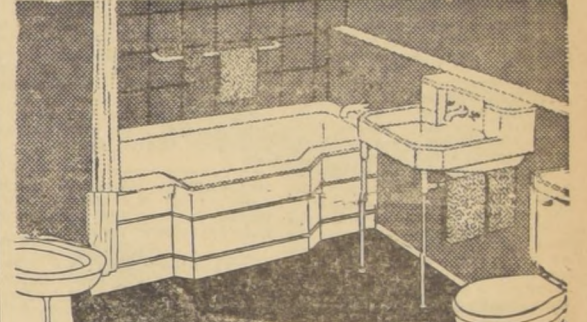

## NUEVAS SUGERENCIAS DE MODERNISMO EN SU SALA DE BAÑO

**Azulejos en todos los colores** CON LOS ARTEFACTOS NACIONALES Y TAMBIEN IMPORTADOS. **CASA GARCIA** ALAMEDA esq. AVENIDA ESPAÑA REEMBOLSOS CASILLA 3224

**AVISOS ECONOMICOS** \$ 25 LA PALABRA "LA NACION"

Ya está en Chile la nueva línea de Tractores **CASE** con transmisión **Case-o-matic** (Convertidor de torsión)

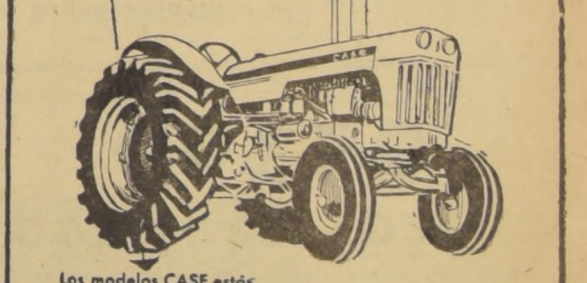

El único Tractor Agrícola con CAMBIOS AUTOMATICOS, mediante el convertidor de torsión **Case-o-matic**. Los modelos CASE están equipados con motor a gasolina o Diesel. **CIA. DISTRIBUIDORA NACIONAL** MAQUINARIAS-CODINA. Santiago - Valparaíso - Concepción - Temuco - Valdivia - Osorno - Antofagasta - Coquimbo.

## MATERIALES DE CONSTRUCCION

Accesorios para sanitarios: Alambre negro N.º 14 y 18, Botas de goma, Brochas, Carretillas rueda de hierro, Carretillas rueda neumática, Cañería "MADECO" y sus fittings, Clavos de alambre, Combos, Fonollitas. Llaves bec., n.º y crom., Manguera de goma, Mangos de madera, Palas, Picotas, Pizarraño, Pintura, Ruedas neumáticas, Tarros concreteros, Válvulas de bronce. **FIERRO** 5/16" - 3/8" - 1/2" - 5/8" - 3/4". Stock permanente, crédito amplio a empresas constructoras. ofrece **SOCOMAT** ALAMEDA 3435 - FONO 93558

**FIERRO S. SACK** SAN PABLO 1179 - MORANDE 817 V. MACKENNA 1648



INSTITUTO DE EXTENSION MUSICAL

Ballet Nacional Chileno
Director: ERNST UTHOFF
TEMPORADA 1960

TEATRO VICTORIA

Jueves 28 de julio de 1960
ALAS 19 HORAS

Estreno oficial de "DROSSELBART"

(EL PRINCIPE MENDIGO)
Cuanto coreográfico en seis actos

Libreto, de Curt Jooss
Música, de W. A. Mozart
Decorados y trajes, de Hedi Krasa
Iluminación, Patricio Bunster y Samuel Caspor

Director: AGUSTIN CULLELL
PRECIOS DE LAS LOCALIDADES:

Table with 2 columns: Platea Baja, Platea Alta, Balcon. Prices range from 0.80 to 2.00.

ENTRADAS EN VENTA



GRAN HOTEL.— Dos de los mejores actores de sus respectivos países —el alemán O. W. Fischer y la francesa Michele Morgan—, son los principales intérpretes del film "Gran Hotel"...

LA PERGOLA DE LAS FLORES!



ISIDORA AGUIRRE es la autora del comiquismo y acrociado argumento de "La pergola de las flores"...

Ultimos dias de los "Apergolados" en el BBB

Iris del Valle, Araya, Retes, Felto, Morales y Cicero, los "Apergolados" del Bim-Bum-Bum...

"Los maleantes" Hoy Imperio y El Golf

En su tercera semana de exhibiciones entra hoy la alegre comedia de Sordi, "Los maleantes"...

EL AVISO MAS EFICAZ "LA NACION"

Show de Noticias

- Tangos: El 29 de este mes esto es, en tres días más, llega una de las orquestas típicas argentinas...
• Originalidad: Un ciudadano anda por ahí ofreciendo el ballet español del bailarín Virgilio Azahara...
• Escudos: En la gira que realizará por el norte, especialmente en la ciudad de Iquique...
• Incidencias: Femeninos celos artísticos pusieron en peligro la estabilidad del Picaresque...

"La hora final", el mejor drama de Kramer, desde hoy Astor y Windsor



Stanley Kramer, cuyas producciones anteriores han tocado temas que jamás habían servido de asunto en la cinematografía, nos ofrece hoy la más importante de todas sus producciones. Nos referimos al drama "La hora final"...

HOY ASTOR WINDSOR
AUNQUE USTED JAMAS VEA OTRA PELICULA EN SU VIDA TIENE QUE VER ESTA
"LA HORA FINAL"
con DONNA ANDERSON

Comité de Solidaridad de la I. Municipalidad de Santiago
TEATRO MUNICIPAL
RECITAL EXTRAORDINARIO - FESTIVAL CHOPIN
WITOLD MALCUZYSKY
HOY MIERCOLES, A LAS 19 HORAS

ILUSTRE MUNICIPALIDAD DE SANTIAGO
TEATRO MUNICIPAL
ORQUESTA FILARMONICA DE CHILE
12º Concierto de Abono
Viernes 29 de julio, a las 19 horas

TEATROS
ANTONIO VARAS (Morandé 25, teléfono 61200)
IMPERIO (Estado 235, teléfono 39790)
LA PERGOLA DE LAS FLORES (Estado 235, teléfono 39790)
LA HORA FINAL (Astor y Windsor)

GUIA DEL ESPECTADOR
ALAMEDA (Avenida B. O'Higgins 2987, teléfono 91254)
CONTINENTAL (Plaza Balmes 41, teléfono 60735)
CHILE (Recoleta 2104, teléfono 312566)
MONACAL (Diez de Julio esquina de Prat, teléfono 81027)

proximo Este
"NO SOY PARA TI"
Comedia del sello Paramount que será estrenada próximamente por el cine Rex. Con Clark Gable, Carroll Baker, Lilli Palmer y J. Lee Cobb.

