

Será condecorado personal de "Operación Riñihue"

EL PRESIDENTE ALESSANDRI ENVIO NOTA DE FELICITACION A GERENTE DE LA ENDESA.- INUNDACION FUE MENOR QUE LA DE 1922, EN VALDIVIA

Jaime Silva, Subsecretario del Interior, anunció anoche que serán condecorados los ingenieros, empleados y obreros que participaron en la "Operación Riñihue", quienes recibirán un diploma y una medalla especial, que será otorgada por la Casa de Moneda y Especies Valora-

"Cumpló con viva satisfacción el deber de conciencia de destacar ante el país el sacrificio realmente heroico y enaltecedor que Ud. realizaron en estas duras tareas, y que les ha significado privarse de la tranquilidad y comodidad de sus hogares para vivir, durante un tiempo que no ha sido corto, en medio del barro y de las inclemencias de la naturaleza."

Al término de su audiencia con S. E., el Dr. Del Río expresó a los periodistas: "Los técnicos, al dar otro cauce al río San Pedro, impidieron un aluvión de catastróficas proporciones, y la población se prepara ya para iniciar las tareas de reconstrucción, en las que participarán todos los chilenos. El Gobierno espera que los proyectos de reconstrucción enviados al Congreso sean despachados con la urgencia que el caso requiere, a fin de ir en inmediata ayuda de las poblaciones afectadas."

Más adelante, agrega S. E.: "Le ruego hacer llegar a todos y cada uno de los técnicos, empleados y obreros que participaron en la Operación Riñihue, el sincero reconocimiento del Gobierno y los emocionados agradecimientos de Jorge Alessandri".

FUE INFERIOR A INUNDACION DE 1922

Por su parte, el Ministro del Interior, Dr. Sotero del Río, y el vicepresidente de la CORFO, Pierre Lehmann, informaron en detalle a S. E. de la situación en el lago Riñihue, que esta vez provocó —gracias al control de las aguas— una inundación inferior a la que se registró en Valdivia en 1922.

LA NACION

AÑO XLIV — SANTIAGO DE CHILE, VIERNES 29 DE JULIO DE 1960 — PRECIO: E° 0.05 — N.° 15.577

EDICION DE 28 PAGINAS
Crónica, Págs. 1, 2, 4
Cables, Págs. 14 y 15
Gremios ... 16
Hípica ... 17 a 20
Deportes ... 21 y 22
Industrias ... 24 y 25
Económicos ... 26
Teatros ... 27
Magazine ... 28

TIEMPO PARA SANTIAGO: Precipitaciones. TEMPERATURA DE AYER: máxima, 13 grados C a las 16-30 horas; mínima, 5,6 grados C a las 14 horas.

HOY

REPUBLICANOS: Cabot Lodge acompañará a Richard Nixon en la fórmula republicana para las elecciones presidenciales de Estados Unidos, que se realizarán en noviembre próximo. (Pág. 14)

POLIOMIELITIS: El doctor Salk anunció que con una sola de sus vacunas se podrá inmunizar contra la poliomielitis. (Pág. 14)

LUMUMBA: El Primer Ministro, Patrice Lumumba, dijo ayer que se necesitan más tropas de la NU para restablecer el orden en la nueva República. (Pág. 14)

ANEJAMIENTOS: Graves inundaciones se produjeron en Cautín y Osorno. Han crecido de niveles los ríos Las Cruces y Bueno, como igualmente el Lago Budi. Varias poblaciones han sido evacuadas. (Pág. 4)

MEXICO: En un nuevo gesto de fraternidad —igual que en 1939— México consagrará en Valdivia un Museo Regional y una Escuela de Bellas Artes. El anuncio oficial lo hizo el Embajador azteca. (Pág. 2)

COMPRAS: Hoy se efectuará el sorteo de compraventas. El premio mayor es de 8 millones de pesos. (Pág. 2)

TARAPACA: Ha sido considerado como "definitivamente perdida" la motonave mercante nacional "Tarapacá", que se halló en los roqueríos de Bahía Mansa. (Pág. 2)

CIEN MILLONES PARA FOMENTO DEL DEPORTE

Decreto del Ministerio de Hacienda fue firmado por el Presidente de la República. Otro decreto destina 10 millones para reajuste de pensiones y montepíos de personal ferroviario

Fue firmado por el Presidente de la República el decreto del Ministerio de Hacienda que pone a disposición de la Dirección de Deportes del Estado la suma de 106.779 escudos, para atender al estímulo y fomento del deporte en el país durante el semestre de este año.

Préstamo de US\$ 6.200.000 para reconstruir Hospitales

Con garantía del Gobierno el SNS fue autorizado para contratar este empréstito. Preferencia a la Zona Sur en el plan de construcciones

Con la garantía del Gobierno el Servicio Nacional de Salud ha sido autorizado para contratar en el extranjero un empréstito hasta por la suma de 6 millones para la suma de 200 millones de dólares, según decreto firmado por el presidente de la República.

Solo 7,2 o/o de las bases pagó paro de la ANES

Fracaso absoluto del movimiento de semifiscales

Solo un 7,2 o/o de los empleados semifiscales del país adhirieron al paro de 48 horas ordenado por la ANES, lo que constituye un fracaso absoluto de este movimiento ilegal en las provincias de su desarrollo.

El Riñihue se aproxima a nivel normal de invierno

La sobrecarga de agua ha bajado en un 90 por ciento.- Situación en Valdivia

LOS HEROES DEL BARRO



Sonríe el "Batallón Suicida". El sacrificio heroico y enaltecedor que realizó un grupo de técnicos, empleados y obreros en la "Operación Riñihue" destaca el Presidente de la República en carta dirigida al Ingeniero Jefe de esa gigantesca tarea, Raul Saez, expresándole sus felicitaciones a todo el personal a sus órdenes. EN EL GRABADO, algunos integrantes del llamado con toda propiedad "el batallón suicida", sonríen satisfechos después de cumplida esta verdadera proeza.

El Lago Riñihue ha desaguado ya más del 90 por ciento de su sobrenivel, y en Valdivia la inundación se mantiene con un nivel promedio de 2,45 metros, y el caudal ha disminuido de 4.402 a 3.970 metros cúbicos por segundo.

Como se esperaba, los sectores ribereños son los que acusan los daños más importantes, y en los pueblos como Los Lagos, Antihue y Huellahue, la situación se mantiene, observándose una baja del nivel de las aguas de 30 centímetros en 24 horas.

La cota del lago era ayer de 110,03 metros, es decir, que ha disminuido en más de 16 metros, aproximándose rápidamente a su nivel normal de invierno. Los campamentos de emergencia funcionan adecuadamente, y en todos ellos se han establecido reservas de víveres para una situación crítica mínima de quince días.

(Amplias informaciones en páginas 4 y 5.)

HOY VIAJA A CHILOE MINISTRO DE EDUCACION

Si el tiempo lo permite, hoy viaja al sur el Ministro de Educación acompañado del Director General de Educación Primaria y Normal. Este viaje estaba programado para ayer, pero no se realizó porque el avión no pudo despegar a consecuencia del mal tiempo.

Según informó el Director de Primaria, Luis Moll, en Puerto Montt la Fuerza Aérea de Chile pondrá a disposición del Ministro un avión para que recorra la zona.

El Secretario de Estado tomará resoluciones en cuanto a construcción y reparación de escuelas en Chile y, en especial, activará la construcción del Grupo Escolar de Arud Ademas, visitará Río Negro y Osorno. En este último orientará la construcción de una escuela en el barrio Ovejera, centro industrial con mucha población obrera.

SONRISA NERVIOSA



Ya en el interior del furgón que lo conducirá a la Cárcel Pública —estrictamente incomunicado—, Mario Palestro mira a los "palestristas" que sostienen pugna a cuerpo con los vigilantes de Prisiones —en calle Morandé frente a la Corte de Apelaciones— para que no se cierre la puerta trasera. Después vendría la "segunda parte", de insultos y groserías a los periodistas presentes. EN EL GRABADO, el primer miembro del Clan Palestro detenido en el proceso incoado por la muerte del edil Guillermo Henríquez, esboza a "sus" huestes una nerviosa sonrisa, preludio del llanto posterior. En primer plano, una mano que quiso impedir, en vano, la fotografía.

ENCARCELADO UNO DE LOS PALESTRO

En el proceso en averiguación de la muerte del ex regidor de San Miguel, Guillermo Henríquez, incoado por el Ministro instructor, Roberto Smart, ayer cayó el primer miembro de la dinastía Palestro —Mario—, al decretar el Magistrado su detención e incomunicación. Las mazmorras palestristas dieron la nota alta dentro y fuera del Tribunal, al promover incidentes e insultar a los periodistas que cubrían la información de este bullado proceso. (Ver informaciones en la página 4.)

REPORTAJE AL TRANSPORTE Y LOCOMOCION COLECTIVA

En nuestra edición de mañana aparecerá un cuerpo informativo completo sobre esta actividad de fundamental importancia para el progreso del país

ARTE Y CULTURA

México construirá un Museo y una Escuela de Bellas Artes en Valdivia

Importante anuncio oficial lo hizo ayer el Embajador azteca, Gustavo Ortiz Hernán.— Iniciación de activo intercambio de obras de arte

Valdivia contará nuevamente con una Escuela de Bellas Artes y un Museo, que serán construidos con la solidaridad y la ayuda del Gobierno y el pueblo mexicanos. Al igual que en 1939, el país hermano acudirá en ayuda de Chile. La noticia oficial de este auspicio...



Durante la reunión de prensa donde el Embajador de México hizo el fraternal anuncio, aparecen departiendo (de izquierda a derecha): el Vicerrector de la Universidad de Chile, Hugo Sievers; el Director del Museo de Arte Contemporáneo, Marco Bonía; el crítico Agustín Billa Gárrido, el Embajador azteca, Gustavo Ortiz Hernán, y el pintor de Luis Tortorero.

EL LUNES COMIENZA CICLO DE CURSOS DE CULTURA FILOSOFICA

El lunes comienza el ciclo de cursos de cultura filosófica destinado a profesores, estudiantes y público en general, que auspician el Departamento de Extensión Cultural de la Universidad de Chile y la Sociedad Chilena de Filosofía.

FESTIVAL DE AGRADECIMIENTO

El sábado 6 de agosto, se efectuará en Concepción, un Festival Coral de agradecimiento por la ayuda tributada a Chile y a la zona sur, a raíz de los sismos de mayo último.

El conjunto coral penquista interpretará en esta ocasión los Himnos Nacionales que mantiene en su repertorio, entre ellos el de los Estados Unidos, Argentina, Perú, Francia e Inglaterra.

CHARLA CIENTIFICA DARA HOY EL DR. F. CASABELLAS. Hoy a las 14.40 horas hablará por Radio Minería el doctor Fernando Casabellas, vicepresidente de la Sociedad Científica de Chile...

Conferencias, Exposiciones, Música.

- HOY: CASA DE LA CULTURA DE RUÑÓN.— Exposición permanente de artes plásticas: 10 a 13 y 15 a 17.30 horas. Irarrázaval 4055. MUSEO DE BELLAS ARTES.— 9.30 a 12.30 y 15 a 18.30 horas, menos los lunes. Parque Forestal. MUSEO DE ARTE CONTEMPORANEO.— 10 a 12 y 15 a 18 horas, de martes a domingo. Quinta Normal. MUSEO BENJAMIN VICUNA MACKENNA.— De 15 a 18 horas, en días de semana; de 10 a 13 horas, los domingos. Avda. Vicuña Mackenna 94-A. MUSEO DE ARTE POPULAR.— De 10 a 12.30 y de 15 a 18 horas, de martes a sábado. Domingos, de 15 a 18 horas. Cerro Santa Lucía. MUSEO HISTORICO NACIONAL.— De 9 a 12 y de 15 a 18 horas, de martes a domingo. Miraflores 50. MUSEO NACIONAL DE HISTORIA NATURAL.— De 9 a 12 y de 15 a 18 horas, de martes a domingo. Quinta Normal. PINTORES DE VINA Y VALPARAISO.— Muestra colectiva de Acevedo, Carrizo, Catalán, Gidi, Muñoz y Valenzuela. Sala de Arte Libertad, Agustinas 1022, tercer piso. PINTURAS DE ISRAEL.— Acuarelas, gouaches, dibujos, grabados y litografías de pintores contemporáneos de Israel. Sala de Exposiciones de la U. de Chile, altos Librería Universitaria. CARLOS GUTIERREZ.— Oleos. Sala "Le Caveau", Estadio 36, subterráneo Librería Francesa. FERNANDO MARCOS.— Pinturas. Sala de Exposiciones del Instituto Chileno-Yugoslavo de Cultura, San Antonio 31, entresuelo. FOTOGRAFIAS DE "EL HERMOSO SUR".— Obras de los artistas fotógrafos B. Borowicz, I. Hochausler, T. Vázquez, D. Ulloa y otros. Instituto Chileno-Norteamericano de Cultura, Moneda 1467. OLEOS Y ACUARELAS.— Carlos Swinburn. Sala Previsión Banco Chile (San Antonio 327). OLEOS Y DIBUJOS.— Waldo Valenzuela. Sala de Arte del Banco de Chile. De 10.30 a 13 y de 16.30 a 21 horas. OSVALDO SOLARI BURGOS.— Exposición Póstuma de su obra gráfica. Sala Laberinto. Agustinas 1234-B. EXPOSICION DE SALA FRANCISCO OITTA.— Sala de Arte del Ministerio de Educación. Avenida Bernardino O'Higgins 1371, primer piso. CICLO DE CONFERENCIAS.— "La ciudad emergida". Valdivia, Corral y el lago Ríñihue. R. Paster Stockins. Salón de Conferencias de la Universidad Católica. PANORAMA DE LA POESIA CHILENA CONTEMPORANEA.— Luis Balmori. Alameda. Instituto Nacional. 18.30 horas. INSTITUTO CHILENO-INDIO.— Semana Cultural de la India. Velada en el Salón de Honor de la Universidad de Chile. 19 horas. MAÑANA: RECITAL DE PIANO.— Witold Malkyuznski. Teatro Municipal. 19 horas. EXPOSICION DE LADINOS.— TARO ALVIAL.— Inauguración: 1.º de agosto. Sala de Arte del Círculo de Periodistas, Amunátegui 31. EXPOSICION DE ALFONSO LUCCO.— Inauguración: 1.º de agosto. Sala de Arte del Círculo de Periodistas, Amunátegui 31. EXPOSICION DE ALFONSO LUCCO.— Inauguración: 1.º de agosto. Sala de Arte del Círculo de Periodistas, Amunátegui 31.



BETANCOURT CASTRO ALLENDE

Repercusión de las palabras de Fidel Castro anunciando que quiere exportar su revolución

Diferencias entre Salvador Allende y Rómulo Betancourt.— Amenazas de intervención en la vida política chilena.— Incidentes en Caracas.— Los comunistas quieren ahora el poder

Profunda impresión causó ayer en todos los círculos el discurso pronunciado por Fidel Castro, a raíz de los festejos del 26 de julio, en el cual dijo: "Nos comprometemos a que la Cordillera de los Andes sea la Sierra Maestra de América". Aunque las agencias informativas transmitieron desde La Habana esta y algunas otras partes de ese discurso, en las esferas gubernativas no se quiso mostrar frente a él ninguna reacción, en espera, seguramente, de un conocimiento más preciso y oficial de las palabras del Primer Ministro cubano.

3 millones de metros cuadrados serán limpiados de ratas este año

Talleres Sanitarios intensifican la campaña de desratización. En una conferencia de prensa, el ingeniero jefe de los Talleres Sanitarios del Servicio Nacional de Salud, Sergio Fernández Castro, dio a conocer la actuación que le corresponde a este organismo y la labor que desarrolla dentro del funcionamiento del SNS.

Breves. CENTRO DE CAPACITACION INDIGENA.— El Director General de Agricultura y Fomento, Virgilio Mariani, confirmó la creación de un Centro de Capacitación Indígena en Temuco, y anunció que ha sido confirmado en su cargo el Director de ese Centro, agrónomo Mario Herrera Estrella, quien realizó estudios sobre esa especialidad en México.

RENTAS DEL MAGISTERIO.— El lunes próximo se firmará el acta final de la Comisión Mediadora que estudió un anteproyecto de ley para nivelar las rentas del Magisterio, según informaron ayer directores de la Federación de Educadores.

SERGIO FERNANDEZ CASTRO, informó a la prensa sobre la labor de los Talleres Sanitarios del Servicio Nacional de Salud y su campaña de desratización.

Definitivamente perdido el vapor nacional "Tarapacá". El vapor nacional "Tarapacá", que encallara en los roqueríos frente a Bahía Mansa, Osorno, se encuentra totalmente perdido, según informa el boletín de la Superintendencia Naval. La tripulación de la motonave está a salvo en tierra, con excepción de tres hombres que resultaron heridos y que fueron hospitalizados.

Minima proporción de accidentes mortales en aviación comercial. El record más bajo de accidentes de aviación, desde 1954, se registró el año pasado, cuando la proporción de personas que murieron en accidentes aéreos fue de 0,69 por cada 100 millones de pasajeros-millas.

EL PERU VIVE UNA EPOCA DE GRANDES REALIZACIONES. Expresó el Consejero de la Embajada en su discurso de ayer en el Salón de Honor de la Universidad de Chile.— Con sobriedad el país hermano celebró su 139.º Aniversario Patrio

Con una sobria velada-musical realizada en el Salón de Honor de la Universidad de Chile, el Instituto Chileno-Peruano de Cultura, celebró ayer el 139 aniversario patrio del Perú. El acto se inició con los himnos nacionales de Chile y Perú. A continuación, el presidente del Instituto, Jorge Gamio, se refirió a los lazos de amistad y fraternidad que unen a estos países desde el despertar del Perú independiente. Al respecto evocó la frase de O'Higgins que sintetiza su devoción al Perú: "Soy chileno de nacimiento y peruano por gratitud".

Ayer HOY y Mañana

- Reunión de la Cámara de Comercio. Se informó ayer que los días 5 y 6 de agosto se celebrará en Viña del Mar la reunión anual de socios de la Cámara Central de Comercio. Concurrirán a este torneo, representantes de todo el país y miembros de la Asociación de Importadores de Chile. En el acto inaugural el Ministro de Finanzas, Roberto Vergara Herrera, pronunciará un discurso en el cual hará una revisión de la labor económica y financiera desarrollada por el Gobierno y de los grandes lineamientos para el desarrollo del país que se aplicarán en el futuro.
- Se reúnen los remolacheros. En la ciudad de Talca se reunirán mañana los productores de remolacha de las provincias de Curicó, Talca y Linares. La cita de los remolacheros de la zona sur-central se efectuará en el Club de Talca, a las 15 horas. En esta oportunidad los productores discutirán las nuevas proposiciones de la Industria Azucarera Nacional S.A. (IANSA), con relación a las futuras siembras.
- Abren propuestas para un Liceo. Con asistencia de representantes de once firmas de construcción se abrieron ayer las propuestas para la construcción del Liceo de Hombres de Rancagua. Esta obra, cuyo monto oficial asciende a 116.439,75 escudos, comprende la obra gruesa y terminaciones de las ampliaciones de ese instituto de docencia. La propuesta más baja la presentó la firma del ingeniero Alejandro González Gandarillas, por 103.291 escudos.
- Estudian el Plan "Manzano". Para preocuparse de la segunda fase del estudio del Plan "Manzano", iniciado en Molina, hoy se realiza una reunión de profesionales del Ministerio de Agricultura, en Renfo, en la provincia de O'Higgins, convocada por el Departamento de Investigaciones. A la reunión asistirán expertos de la FAO, expertos de los Departamentos de Investigaciones Agrícolas y de Conservación y Asistencia Técnica y agrónomos regionales de las provincias de O'Higgins y Colchagua.
- Técnicos alemanes en OO. Públicas. Los siete técnicos alemanes que llegaron recientemente al país y que asesoran a los chilenos en la reconstrucción de las zonas devastadas, visitaron ayer en la tarde al Ministro de Obras Públicas, Pablo Pérez Zañartu. Durante la visita al Ministro estuvieron presentes, además, el Director de Arquitectura, Alberto Risopatrón; el Director de Vialidad, Oscar Jiménez; el Director de Obras Portuarias, Carlos Stehr, y Ramón del Valle.
- Nuevos miembros del Club de Seguridad. En la asamblea mensual del Club de Seguridad en el Tránsito de Chile, celebrada ayer, se incorporaron los siguientes miembros: Walter A. Hausman, Osvaldo Cifelli, Valenzuela, Nicolás Martínez, Jaime Ross Gibson, Manuel Solimano y Luis Stuyven M.
- Asamblea en el Círculo Valdiviano. La directiva rendirá hoy cuenta de la ayuda prestada a los damnificados de Valdivia, durante la asamblea que se realizará a las 19.30 horas, en la sede social, calle Catedral 1294.
- Miembro honorario de Facultad de Medicina. En una ceremonia que se efectuará hoy en el Salón de Honor de la Universidad de Chile, será designado Miembro Honorario de la Facultad de Medicina de la Universidad de Chile, el catariense de Bioestadística de la Universidad de Columbia, John W. Fertig. La ceremonia será presidida por el Decano, Hernán Alessandri Rodríguez.
- Decretos de jubilaciones. El Ministro de Finanzas, Roberto Vergara Herrera, firmó ayer el transcurso de la presente semana, 1.200 decretos que conceden jubilaciones y pensiones. En los próximos días firmará 1.000 decretos más de esta especie.
- Homenaje al Dr. Corbalán Melgarejo. El Consejo del SNS acordó ayer rendir un homenaje a la memoria del médico Dr. Ramón Corbalán Melgarejo, con motivo del 25.º aniversario de su fallecimiento, dando su nombre a uno de los establecimientos de su dependencia.
- Interrupción de servicios de la Biblioteca. Debido a la interrupción de la energía eléctrica que paralizó ayer los ascensores y el alumbrado, la Biblioteca debió suspender ayer la atención al público, que reanudó, a las 16.40 horas, luego que los servicios fueron reparados.
- Resolución del Cuerpo Diplomático. El Cuerpo Diplomático entregó ayer la siguiente comunicación: "En consideración del hecho, el día 28 de julio, por la catástrofe del sur, todas las Embajadas han suprimido las recepciones oficiales que acostumbraban dar en su Día Nacional. Por acuerdo unánime, los señores Jefes de Misiones acreditadas ante la Moneda, se han comprometido, además, a mantener esta actitud durante todo el presente año".

Hoy se efectúa sorteo de boletas de compraventa

Premio mayor es de 8 millones de pesos. Un nuevo sorteo de Boletas de Compraventa se efectuará en la mañana de hoy, en el local de la Pólice Chilena de Beneficencia, organizado por la Dirección General de Impuestos Internos. Participan en este sorteo todas las boletas de compraventa emitidas por el comercio del país durante el mes de junio. Los premios son los siguientes: Un premio mayor de 8 millones de pesos, y 180 premios menores de 300 mil pesos cada uno.

EL PERU VIVE UNA EPOCA DE GRANDES REALIZACIONES

Expresó el Consejero de la Embajada en su discurso de ayer en el Salón de Honor de la Universidad de Chile.— Con sobriedad el país hermano celebró su 139.º Aniversario Patrio. Este último, expresó que las grandes transformaciones comienzan en este siglo a fines de la Primera Guerra Mundial. Desde entonces, hace 40 años, el Perú ha vivido una etapa de rearmamiento. El peruano abandonó sus viejos hábitos y se convirtió en un hombre trabajador, dinámico y de empresa. En el país, continúa, se ha producido un fuerte desenvolvimiento económico: magníficas carreteras, mecanización agrícola y grandes industrias. Pero lo más importante ha sido la evolución del espíritu y pensamiento hacia una mentalidad moderna.

Labor del Hogar Rural en la ayuda a damnificados

Una importante labor ha correspondido al Servicio de Educación del Hogar Rural, dependiente del Departamento de Conservación y Asistencia Técnica del Ministerio de Agricultura, en la atención de damnificados por los movimientos sísmicos, especialmente en lo que se refiere a la distribución de ayuda que ha entregado el Gobierno.

En forma especial su labor se ha realizado en los centros rurales de Chillán, Angol, Los Angeles, Temuco, Nueva Imperial, Pitrufquén, Osorno y otros lugares de los alrededores, distribuyendo ropas, leche de Cáritas, alimentos envasados y medicinas, para lo cual han contado con la colaboración de las Asistentes Sociales de las Intendencias, agrónomos y prácticos agrícolas regionales.

Una de las principales poblaciones que han recibido la atención de estas funcionarias, son las de Puerto Saavedra, que se encuentran en la Escuela Industrial de Nueva Imperial, donde fueron trasladadas al ser totalmente arrasadas por el terremoto.

Técnicos alemanes en la Moneda



EL MINISTRO DEL INTERIOR, Dr. Sótero del Río, recibió ayer a la delegación de técnicos alemanes que se encuentra en el país realizando estudios sobre los planes de reconstrucción del sur y la colaboración que prestará a ellos el Gobierno de Bonn. En el grabado, el Dr. Sótero del Río es informado por los expertos de la República Federal Alemana de los estudios practicados hasta el momento.

El Riñihue ha vaciado más del 90% de su sobrenivel

Valdivianos afrontan la situación con ejemplar entereza. — Situación en la ciudad y pueblos ribereños. — Rescate aéreo de una familia

VALDIVIA, viernes 23. (Por Mario de los Reyes, enviado especial de LA NACION). — La población se encuentra viviendo horas tensas con ejemplar tranquilidad y resignación. Las aguas, que el miércoles inundaron más de la tercera parte de la ciudad, ayer se extendieron a otros sectores, manteniéndose con un nivel medio de 2,45 metros. Algunas viviendas muestran el piso superior o los techos, ya que el resaca está bajo las aguas. En algunas partes la corriente tiene una extraordinaria velocidad, arrastrando cuanto encuentra a su paso. En los pueblos ribereños, como Los Lagos, Antihue y Huelelhué, la situación se mantiene estacionaria.

El Jefe de la Plaza, general Alfonso Cañas Ruiz-Tagle, de acuerdo con los cálculos locales, ya se ha desbordado más del 90 por ciento del sobrenivel acumulado por el Riñihue desde mayo último. El caudal que se está vaciando por el canal 3, en forma controlada, continuará con un volumen de más o menos 2.500 a 3.000 metros cúbicos por algún tiempo más, ya que se destruyeron los tacsos construidos en el canal Enco, que une los lagos Panguipull y Riñihue. El canal 3 está convertido ahora en un nuevo lecho del río San Pedro, estimándose que no habrá más erosiones. En Valdivia las embarcaciones han reemplazado a los vehículos de locomoción colectiva, y los botes y lanchas cruzan las calles con paso rápido. Desde la población Milleros hacia la Plaza de la República, un bote a remo demora sólo un cuarto de hora, y a pesar de la situación,

visitó el Riñihue en compañía de la diputada Inés Henríquez y otras autoridades. Posteriormente, sobrevoló las localidades ribereñas de los ríos San Pedro y Calle Calle.

SITUACION DEL RIÑIHUE El proceso de desagüe del Riñihue a través del canal 3, está prácticamente estacionario desde la madrugada de ayer. De 4.200 metros cúbicos por segundo, bajó a 3.500 metros cúbicos por segundo, se manteniendo igual en las últimas horas de ayer.

Mientras se produce este desagüe, el lago ha bajado lentamente sus niveles, y antes de medianoche la cota era de 110,03 metros.

Muchas damas utilizan este servicio para ir hasta el sector comercial.

EN LAS POBLACIONES La población en los siete sectores de evacuación, los que cuentan con 5.100 albergues, llegó a 24.000 personas. La evacuación no ofreció dificultades. Algunos rezagados que se resistían a ser llevados a los campamentos fueron rescatados a la fuerza, cuando el agua estaba pasando por un metro 50 de altura en los sectores bajos. En su mayoría eran comerciantes que no se resolvían a dejar sus negocios abandonados.

Marineros del transporte "Pinto" y de la barcaza "Tariqui", surtos en Corral, facilitaron sus botes neumáticos para la movilización de valdivianos. Muchos pescadores de Niebla trajeron sus embarcaciones a Valdivia para cooperar con las autoridades. Ofrecieron sus servicios en forma absolutamente gratuita.

Desde el aire, Valdivia presenta un aspecto "veneciano". En el sector Collico, emergen del agua los tejados, las antenas de las radios caseras y la torre de su iglesia parroquial. El patio de su moderno centro escolar parece una piscina, ya que han desaparecido bajo el agua los techos de sus canchales de básquetbol.

Los edificios de las fábricas instaladas a lo largo de las riberas del Calle Calle, en los sectores industriales de la ciudad, son los más afectados. De Maltería, compañía cervecera local, se ven los restos de una estructura de un edificio y una pila de tableros, tabiques y restos de sus instalaciones. En el sector de la industria funcionan Haverbeck y Cia., Industrias Metalúrgicas ISA, la Cuartería Stolzenbach, Molino Valdivia, Sociedad Industrial y Kuntzmann y la Sociedad Impresora de Maderas sufrieron serios daños.

En algunas partes el agua cubre frente a Valdivia hasta cuatro o cinco kilómetros de extensión, y en algunos sectores muchas viviendas han desaparecido bajo la inundación o llevadas por la corriente, principalmente donde se juntan los ríos Cruces y Calle Calle.

UNA CIUDAD EN LA LUNA El problema inmediato de la ciudad es el restablecimiento de sus comunicaciones terrestres", dijo ayer a LA NACION el Alcalde subrogante de Valdivia. La ciudad es hoy prácticamente una isla, al haberse interrumpido todas sus comunicaciones marítimas, terrestres y aéreas.

El puerto de Corral se encuentra cerrado y la navegación fluvial suspendida. A lo largo de los ríos Valdivia, Cruces, Calle-Calle, Cau-Cau y Angachilla. El aeropuerto de Las Marías está ahora cubierto por el agua y la pista de aterrizaje ha desaparecido. La pista de aterrizaje de emergencia de Las Parras no resultó operable por las pésimas condiciones atmosféricas de los últimos días. El camino hacia el sur está interrumpido debido a las lluvias y destrucción de puentes causada por el sismo.

Rescate aéreo Los helicópteros de la FAEC y de la Dirección Aeronáutica de Valdivia han continuado practicando vuelos de rescate. Uno de ellos rescató a cinco personas, que se encontraban aisladas en un islote del río Quinchilca, en el fundo Bolevista, y otra máquina rescató a la familia Marín, compuesta por cuatro adultos y tres menores.

Esta operación se realizó dejando caer desde el aire un cable, por el cual las personas fueron izadas a la máquina. Debió recurrirse a este procedimiento porque las eslingas se encontraban atascadas gravemente amarradas por el agua, debido a la fuerte crecida del río San Pedro.

Después de haber fracasado todos los intentos de rescate desde la ribera, el rescate de una familia de cinco personas, constituyó el rescate de una familia de cinco personas, menor de 5 años y 3 meses, efectuado por el helicóptero de rescate, que cable sostenido por la máquina, que se encontraba en el aire.

El Gobierno pide que Raúl Aldunate concrete cargos. Ministro del Interior envió carta a dicho parlamentario que denunció irregularidades en la ayuda a Chileo.

El Ministro del Interior, Dr. Sótero del Río, envió ayer la siguiente carta al diputado por Chileo, Raúl Aldunate Phillips: "Estimado diputado y amigo: Me he impuesto a través de publicaciones de prensa de la denuncia formulada por usted en el Honorable Congreso de Diputados, en el sentido de que se habrían producido robos en la provincia de Chileo de la ayuda enviada a los damnificados.

Formulada esta denuncia, que es de gravedad, creo que es mi deber solicitarle se presione a los hechos y los funcionarios o personas responsables de este delito, a fin de que el Gobierno esté en situación de conocer los antecedentes y de adoptar las medidas que correspondan, previa investigación del caso.

Sin otro particular, lo saluda atentamente S. R. y amigo, Sótero del Río Gundian, Ministro del Interior."

Javier Lira Merino falsea horario de trabajo de S. E. El Jefe del Estado inicia diariamente sus labores a las 19 horas.

La Secretaría General de Gobierno entregó la siguiente declaración: "Constituyen una burda falsedad las aseveraciones que en relación con Su Excelencia el Presidente de la República ha formulado el señor Javier Lira en el diario 'Última Hora' y que consisten en que el Gobierno está en situación de conocer los antecedentes y de adoptar las medidas que correspondan, previa investigación del caso.

Sin otro particular, lo saluda atentamente S. R. y amigo, Sótero del Río Gundian, Ministro del Interior."

Las reclamaciones a que la publicación de estas cifras dieran lugar, deberán hacerse por escrito a esta Dirección de Pavimentación Urbana, calle Moneda 723, o personalmente en la Sección Cuentas de Vecinos, 2.º piso, oficina N.º 212, de lunes a sábado, de 10.30 a 12.30, dentro del plazo de 15 días, a contar desde la fecha de la primera publicación. Pasado este plazo se tendrán por exactas las cifras relativas a la longitud de los frentes. Toda transferencia o subdivisión de predios, deberán ser puestas en conocimiento de esta Dirección, por los propios interesados inmediatamente que dicha operación se haya realizado, con las formalidades legales correspondientes, acompañando los antecedentes respectivos. Santiago, 23 de julio de 1960.

GUILLERMO GEISSE VARAS DIRECTOR

Dirección de Pavimentación Urbana - Chile

COMUNA DE SAN MIGUEL

Frentes de predios afectos a pagos de pavimentación

En conformidad a las disposiciones contenidas en el Art. 23 de la Ley General de Pavimentación N.º 8.946, de octubre de 1949. Se pone en conocimiento de los propietarios ubicados en diversas calles de la comuna de San Miguel, que los frentes de sus propiedades afectos a Pagos de Pavimentación de Calzada, Aceras y Soleras, son los siguientes:

Table with columns: N.º del Predio, ROL, Nombre del Propietario, Frente en Ml. Lists various property owners and their street addresses in San Miguel.

Table with columns: N.º del Predio, ROL, Nombre del Propietario, Frente en Ml. Lists various property owners and their street addresses in San Miguel.

Table with columns: N.º del Predio, ROL, Nombre del Propietario, Frente en Ml. Lists various property owners and their street addresses in San Miguel.

Table with columns: N.º del Predio, ROL, Nombre del Propietario, Frente en Ml. Lists various property owners and their street addresses in San Miguel.

INFORMACIONES COMERCIALES

Proporcionadas por Swett & Eyzaguirre, Corredores de la Bolsa MERCADO BURSATIL

Oscilantemente bajó el movimiento bursatil en el día de ayer. El mercado se mostró bastante menos activo con sus precios más flojos, llevándose los mejores conformes, Banco de Chile, Papeles y Cartones, Madero y Vapores, a su vez que se notó mayor interés por negociar en acciones Mineras, con respecto en Tamaya y Ocuri.

PRECIOS AL CIERRE

Table with columns for 'CIERRE OFICIAL DE LA BOLSA DE COMERCIO A LAS 15 HORAS DE AYER', 'AGRICOLAS Y GANADERAS', 'BONOS', 'BANCARIAS', 'MINERAS', and 'METALURGICAS'. It lists various market instruments and their closing prices.

COTIZACIONES DE ACCIONES

Table listing stock market quotations for various companies, including 'Operaciones del 28 de Julio de 1960 de 10.30 a 11.45 horas' and 'REMATÉ'.

Table titled 'Cotizaciones en la Bolsa de Valores de Nueva York' listing various stocks and their prices.



JOSÉ MAIZA SUREDA, Director de Curtidos Maizinos S.A. que analiza el problema de la crisis que afecta a la industria del cuero.

LA ESTABILIZACION, BASE DEL PROGRESO

Las industrias deben racionalizar su producción y rebajar sus costos

Un industrial del cuero, José Maiza Sureda, enoca el problema que afecta a esa rama de la producción. Hay reacción porque los empresarios acumularon stocks a altos niveles de precios. En el calzado, los fabricantes que vivían del crédito, atravesaban por una difícil situación. Algunos tendrán que paralizar. En cambio, los que han racionalizado sus faenas y capitalizado a su industria, están en franco tren de expansión.

OPINA UN INDUSTRIAL: LOS STOCKS

Entrevistamos a don José Maiza Sureda, director de Curtidos Maiza Hnos. S. A. He aquí sus declaraciones: "La industria del cuero atraviesa hoy por una situación precaria, que se ha originado en una serie de factores diversos, que le han impedido hasta hoy afrontar con éxito esta difícil etapa de transición entre una inflación desatada y una estabilización que, a mi juicio, liega en forma demasada brusca."

EL PROBLEMA EN EL CALZADO

"El 80 por ciento de la producción de los cueros para zapatos provee a las fábricas de calzado del país. De ahí que la situación de ambas industrias esté íntimamente vinculada. Hay industrias del calzado que han debido reducir sus actividades incluso en un 60 por ciento. Sin embargo, no toda la industria del calzado está en iguales condiciones. Hay algunas de ellas que han logrado superar el problema y que se encuentran en franco tren de expansión."

RACIONALIZACION Y CAPITALIZACION

"Es interesante saber qué industrias podrán resistir la crisis actual, cuáles sobrevivirán a ella y cuáles no. A mi juicio, si la política de estabilización económica se maneja con prudencia, las industrias altamente capitalizadas, que han logrado racionalizar su proceso de producción y reducir apreciablemente sus costos, esas subsistirán y prosperarán."

LA ESTADISTICA

Las declaraciones del señor Maiza Sureda aparecen confirmadas por la estadística. Según el mismo Índice de Producción Manufacturera Industrial, la producción de calzado en Chile ha exhibido los siguientes niveles en los últimos meses, sobre la base 1953 igual 100:

Table showing production index for leather goods: Julio '59: 155.7, Agosto '59: 155.7, Septiembre '59: 155.7, Octubre '59: 155.7, Noviembre '59: 155.7, Diciembre '59: 155.7, Enero '60: 155.7, Febrero '60: 155.7, Marzo '60: 155.7, Abril '60: 155.7.

Como el índice de abril de 1959 fue de 100, el más alto de ese año— puede colegirse que la situación global de la industria del calzado es mejor que la de las carterías, que tiende a recuperarse ostensiblemente, gracias a la intensificación del proceso productivo en aquellas industrias de mayor eficiencia económica y técnica.

DE BAJA CERRO EL COBRE EN EL MERCADO MUNDIAL

LONDRES, 28 (UPI).— Al cierre de la sesión de hoy del mercado de metales, el cobre quedó con baja de 1 1/2 a 3 libras escotadas por tonelada.

ESTANO: Baja de 3 a 3 1/2, venta de 175 toneladas Julio, 815 comprador y 816 1/2 vendedor— octubre, 815 1/2 y 816 1/2.

PLOMO: Baja de 12 a 5 8, venta de 1200 toneladas Julio, 71 1/6 comprador y 71 1/4 vendedor; octubre, 71 1/2 y 71 5/8.

ZINC: Baja de 7 1/8 a 1 1/8, venta de 1125 toneladas Julio, 68 7/8 comprador y 89 vendedor; octubre, 68 3/4 y 88 7/8.

NUEVA YORK, 28 (UPI).— Con baja de 17 puntos cerraron hoy las posiciones a término del cobre, en sesión escasamente animada. Se vendieron sólo 148 contratos.

Cotizaciones al cierre: Septiembre: 300.71 centavos de dólar por libra, baja de 17 puntos.

Octubre: 305.52-56, baja de 11 a 15.

Diciembre: 303.13, baja de 17.

Enero: 299.92, baja de 14.

Marzo: 297.70 oferta, baja de 10.

Mayo: 294.44 oferta, baja de 10.

Julio: 292.26 oferta, baja de 10.

Septiembre: 290.06 oferta, baja de 10.

PRECIOS GANADEROS

Table listing prices for various types of livestock including 'NOVILLOS', 'VACAS', and 'OVES' with columns for 'Transacciones verificadas en remate del jueves 28 de Julio de 1960', 'Procedencia', and 'Precio'.

Cierre de registros y dividendos

Y citaciones de Sociedades Anónimas inscritas en la Bolsa. Aisen (Div. N° 98), julio 22 a julio 27; Neto E° 0.082, julio 22 a julio 28; Neto E° 0.01, julio 21 a julio 28; etc.

DEFUNCIONES

Ha fallecido el señor HERNAN VIDAL GARCÉS. Sus funerales se efectuarán hoy en el Cementerio Católico, después de una misa que se oficiará a las 10 horas, en la Iglesia San Ignacio. La familia.

FALLECIMIENTOS

Informaciones proporcionadas por las empresas funerarias Asociadas. NANCY IBARRA Maturana, esposa de Cisto, La Buenos Aires, La Nacional, La Popular, La San Francisco, La San Vicente, La Nueva York, Valparaíso, Fatima, Lourdes.

FARMACIA DE TURNO

FARMACIA DE TURNO PERMANENTE HASTA LA UNA DE LA MADRUGADA. ANDRÁDE.

EL AVISO ECONOMICO MAS EFICAZ

3 25 LA PALABRA "LA NACION" "FORLIVESI".

FARMACIA DE TURNO

FARMACIA DE TURNO PERMANENTE HASTA LA UNA DE LA MADRUGADA. ANDRÁDE.

FARMACIA DE TURNO

FARMACIA DE TURNO PERMANENTE HASTA LA UNA DE LA MADRUGADA. ANDRÁDE.

Vertical text on the right edge of the page, including 'Ministerio de Minería', 'Comisaría', 'Sección', 'Bolsa', 'Cartera', 'Fuerzas Armadas', 'Policía', 'Gendarmería', 'Carabineros', 'Bomberos', 'Intendencia', 'Municipalidad', 'Servicio de Registro y Conservación', 'Servicio de Catastro', 'Servicio de Topografía', 'Servicio de Geología', 'Servicio de Hidrografía', 'Servicio de Meteorología', 'Servicio de Sismología', 'Servicio de Oceanografía', 'Servicio de Pesca', 'Servicio de Fomento Rural', 'Servicio de Fomento Forestal', 'Servicio de Fomento Ganadero', 'Servicio de Fomento Industrial', 'Servicio de Fomento Comercial', 'Servicio de Fomento Científico y Tecnológico', 'Servicio de Fomento Cultural', 'Servicio de Fomento Deportivo', 'Servicio de Fomento Social', 'Servicio de Fomento Educativo', 'Servicio de Fomento Sanitario', 'Servicio de Fomento Alimentario', 'Servicio de Fomento Vivienda', 'Servicio de Fomento Obras Públicas', 'Servicio de Fomento Infraestructura', 'Servicio de Fomento Energía', 'Servicio de Fomento Transportes', 'Servicio de Fomento Telecomunicaciones', 'Servicio de Fomento Medio Ambiente', 'Servicio de Fomento Recursos Naturales', 'Servicio de Fomento Patrimonio Cultural', 'Servicio de Fomento Patrimonio Natural', 'Servicio de Fomento Patrimonio Histórico', 'Servicio de Fomento Patrimonio Artístico', 'Servicio de Fomento Patrimonio Científico', 'Servicio de Fomento Patrimonio Tecnológico', 'Servicio de Fomento Patrimonio Educativo', 'Servicio de Fomento Patrimonio Sanitario', 'Servicio de Fomento Patrimonio Alimentario', 'Servicio de Fomento Patrimonio Vivienda', 'Servicio de Fomento Patrimonio Obras Públicas', 'Servicio de Fomento Patrimonio Infraestructura', 'Servicio de Fomento Patrimonio Energía', 'Servicio de Fomento Patrimonio Transportes', 'Servicio de Fomento Patrimonio Telecomunicaciones', 'Servicio de Fomento Patrimonio Medio Ambiente', 'Servicio de Fomento Patrimonio Recursos Naturales', 'Servicio de Fomento Patrimonio Patrimonio Cultural', 'Servicio de Fomento Patrimonio Patrimonio Natural', 'Servicio de Fomento Patrimonio Patrimonio Histórico', 'Servicio de Fomento Patrimonio Patrimonio Artístico', 'Servicio de Fomento Patrimonio Patrimonio Científico', 'Servicio de Fomento Patrimonio Patrimonio Tecnológico', 'Servicio de Fomento Patrimonio Patrimonio Educativo', 'Servicio de Fomento Patrimonio Patrimonio Sanitario', 'Servicio de Fomento Patrimonio Patrimonio Alimentario', 'Servicio de Fomento Patrimonio Patrimonio Vivienda', 'Servicio de Fomento Patrimonio Patrimonio Obras Públicas', 'Servicio de Fomento Patrimonio Patrimonio Infraestructura', 'Servicio de Fomento Patrimonio Patrimonio Energía', 'Servicio de Fomento Patrimonio Patrimonio Transportes', 'Servicio de Fomento Patrimonio Patrimonio Telecomunicaciones', 'Servicio de Fomento Patrimonio Patrimonio Medio Ambiente', 'Servicio de Fomento Patrimonio Patrimonio Recursos Naturales'.

Comisión de Hacienda de Cámara aumentó financiamiento para la reconstrucción

Se aprobaron diversas indicaciones que el Ministro de Finanzas propuso con tal finalidad.— Patrones que no hayan reajustado la Mierma de Cobre deberá contratar empréstitos.— Patronos que no hayan reajustado los salarios pagarán imposición adicional de 11%.— Se eliminó disposición que estableció reducción de los recargos de impuestos para el presente año.— Se redujo a dos vitales el monto de los impuestos para automóviles y stations wagons.— Se aumentó la planta de

Entre otras disposiciones sobre esta materia, se aprobó una indicación del diputado Armando Holzapel, que establece que "las empresas de la gran minería del cobre deberán suscribir parte de los empréstitos a que se refiere esta ley, hasta por una cantidad equivalente al 20 por ciento de sus utilidades que no retornen al país durante los cinco años siguientes a la publicación de la presente ley. Estos empréstitos no podrán tener un plazo inferior a diez años y no harán intereses".

Los automóviles de un valor superior a los quince mil escudos pagarán E\$ 150. Entre los artículos referidos a la vivienda, se sustituyó el N.º 47, por el siguiente, a indicación del Ministro de Hacienda:

De 4.001 a 5.000	40
De 5.001 a 6.000	50
De 6.001 a 7.000	60
De 7.001 a 8.000	70
De 8.001 a 9.000	80
De 9.001 a 9.999	80
De 10.000 a 15.000	140



CANDIDATO DE ORDEN DE SAN MIGUEL VISITA "LA NACION".— El candidato a regidor de los partidos de extracción democrática de San Miguel, Luis Schmidt Hermann, visitó el diario LA NACION, acompañado de dirigentes de su campaña. En cordial charla con nuestro Director, Marcos Chamudes, el Dr. Schmidt Hermann recordó cuando, junto a Roberto Opató, redactaba una de las primeras páginas agrícolas aparecidas en los diarios santiaguinos, precisamente en LA NACION. En el grabado, aparecen, de izquierda a derecha, Hernán Pérez, presidente de Prensa y Propaganda del Comando Ejecutivo de la Campaña, miembro del Partido Conservador; Mario Paffetti, secretario general, miembro del Partido Liberal; el candidato, Dr. Luis Schmidt Hermann, nuestro Director, Marcos Chamudes, y Víctor Labbé, vicepresidente del Comando, de filiación conservadora. Falta el presidente del mencionado organismo, Sergio Urbina, del Partido Radical, y el vicepresidente, René León, del Demócrata Cristiano.

Nuevas adhesiones recibe el Dr. Luis Schmidt Hermann en S. Miguel

El Movimiento Federal del Trabajo acordó apoyar su candidatura a regidor.— Con notable éxito prosiguen las proclamaciones

Con gran éxito ayer se dio por finalizada la etapa de las proclamaciones de la candidatura a regidor de los partidos democráticos del Dr. Luis Schmidt Hermann, en las poblaciones de la comuna de San Miguel. Las concentraciones que con este objeto se efectuaron en poblaciones como Recreo, Muzsa, La Castrina, Malaquias Concha, y en La Legua, en calle Estrella Polar esquina Copihue, adquirieron grandes proporciones y son un reflejo de la adhesión que esta candidatura contra el terror recibe en todos los sectores.

El Dr. Schmidt Hermann aceptará la candidatura, y el compromiso adquirido con él, de luchar arduo y después de la elección, por el progreso de la comuna, que tiene más obreros, empleados y modestos comerciantes que ninguna otra del país.

Los miembros del Comando, en sus intervenciones, dieron a conocer los esfuerzos que hubo que hacer para que el Dr. Schmidt Hermann aceptara la candidatura, y el compromiso adquirido con él, de luchar arduo y después de la elección, por el progreso de la comuna, que tiene más obreros, empleados y modestos comerciantes que ninguna otra del país.

Retirada urgencia de proyecto sobre la Alcaldía S. Miguel

Fue reiterada y será calificada mañana

El Ejecutivo retiró la urgencia que había solicitado para el despacho del proyecto de ley que autoriza a la Municipalidad de San Miguel a declarar de utilidad pública el terreno que se encuentra actualmente en la complementaria. Dicha iniciativa, de la que es autor el diputado conservador por el Tercer Distrito de Santiago, Ismael Pereira, tenía el trámite de "suma urgencia".

EN LA MONEDA. CREACION DEL DEPARTAMENTO DE QUELLON

Fue propuesta ayer al Ministerio del Interior que resolverá sobre esta división administrativa

El Subsecretario del Interior, Jaime Silva, anunció que se estudiará la subdivisión administrativa propuesta ayer por el Gobernador de Castro, quien sugirió la creación del Departamento de Quellon, en la provincia de Chiloé, como factor que permitirá una mejor labor de los organismos públicos en esa zona.

OTORGADO AGREEMENT A EMBAJADOR INDIO

La Cancillería informó ayer que se concedió el agreement al nuevo Embajador de la India en Santiago, Su Alteza Marabao Madan Singh, ex mandatario del gobierno del Estado de Kutch, que ingresó a la Unión Nacional de la India en 1949. El Embajador, que actualmente se desempeña en Noruega, reemplazará en el cargo a R. S. Mani designado por el Gobierno de Nueva Delhi como representante en Birmania.

El CEN siguió tratando ayer los protocolos

Además, se ocupó sobre huelga de semifiscales

La posición que adoptará frente al proyecto de acuerdo relacionado con los Protocolos suscritos con la República Argentina, que penden de la consideración del Congreso Nacional, trató el CEN del Partido Radical en sesión extraordinaria efectuada en la tarde de ayer.

Además, de los miembros del CEN, asistieron los miembros de la Comisión de Relaciones Exteriores del radicalismo, senadores Ulises Correa, Marcial Mora y Ezequiel González, Manuel Bianchi, Marcelo Ruiz Solar y Alejandro Ríos Valdivia. La materia quedó pendiente para una nueva sesión.

La secretaria informó que "al término de esta sesión extraordinaria, se aprobó, a indicación del diputado señor Morales Abarzúa, la materia que una indicación para que el Departamento Técnico informara sobre los fundamentos del problema que ha generado la huelga de algunos sectores de empleados semifiscales".

Secretaría conservadora aclara información sobre su Comisión de RR. EE.

La Secretaría del Partido Conservador entregó la siguiente aclaración respecto de la información anterior que dio sobre la reunión del martes último de su Comisión de Relaciones Exteriores:

"El Partido Conservador rectifica la versión de las sesiones de su Comisión de Relaciones Exteriores en la prensa de ayer, por cuanto fue entregada a su publicidad, incompleta. La Comisión referida ha sesionado los días 6, 11, 13, 18, 25 y 28 del presente mes de julio, debatiendo los acuerdos con Argentina, cuya ratificación está pendiente en el Congreso Nacional.

En las próximas sesiones se continuarán debatiendo dichos convenios por cuanto existen entre los miembros de dicha Comisión, planteamientos diversos respecto a su conveniencia para el país".

Consejo Nacional Radical está citado para mañana y el domingo

Se pronunciará sobre cuenta de Pedro Enrique Alfonso y sobre línea política.— Se estima que por amplia mayoría ratificará posición de independencia

Para mañana y el domingo próximo se convocó a sesión ordinaria el Consejo Nacional del Partido Radical, organismo que se reunirá para discutir la cuenta de Pedro Enrique Alfonso y sobre la línea política de radicalismo.

Comuna proclamó candidato a diputado a Hugo Rosende S.

El actual diputado por el Primer Distrito de Santiago, Hugo Rosende S., fue proclamado como candidato al mismo cargo por los directores del Club Social "German Domínguez Echeburu" y de la Asamblea Comunal Conservadora Unida de la Décima Comuna de Santiago.

ACTIVIDADES PARTIDARIAS

PARTIDO RADICAL
COMITE DE FFAA. EN RETIRO.— Este Comité cita a sesión extraordinaria para hoy, a las 13 horas, en Catedral 1361. Especialmente invitado concurrirá el Vocal del CEN, Hernán Legido.

Más barato • Más económico • Más seguro

¡MAS CAMION!

El nuevo FORD F-600

Es el camión para sus necesidades, porque tiene las características de un camión grande. Tiene la cómoda, enorme y atractiva Cabina de lujo FORD, para tres personas corpulentas. Existencias adecuadas a las necesidades del país.

Para mayores informaciones visite a su Concesionario Ford más cercano Hay 43 a lo largo de todo el país, atentos para servirle.



Abierto concurso de becas para estudios universitarios en USA

El Comité Elector de Becas de Santiago anuncia que se ha abierto el concurso de becas para estudios universitarios en Estados Unidos. El concurso tiene carácter político y académico. Las solicitudes deben presentarse antes del 15 de agosto en el Instituto Chileno de Estudios Universitarios, calle Chile 1497, que atiende de 9 a 5 P.M. Las becas cubren el costo de matrícula, alimentación y transporte. Se ofrecen también becas para estudiantes no mayores de 23 años de edad, que hayan completado sus estudios secundarios y deseen profundizar ciertos ramos humanísticos.

ANDRE MAUROIS dice...

LA ADMIRACION ES SALUDABLE

Hubo un tiempo, en la década de 1920, en que se era de moda "bajar del pedestal" a todo lo que se admiraba a un gran hombre. El objetivo de esto era demostrar que su héroe no era tan grande, sino descubrir faltas que se le escapaban y, de ser posible, ridiculizarlo.

La admiración me parece una virtud. Si usted busca hombres pequeños y débiles a la humanidad, pero si le da a conocer a la humanidad una mejor oportunidad de admirar a los grandes hombres, le doy un buen servicio a sus lectores.

¿Por qué? Primero es un sentimiento generoso. Nos muestra que admiramos, lo cual sería difícil de hacer si no se le permitiera a la misma luz que a los débiles como podamos en la misma dirección.

¿Qué cree que es mejor para él, hallar faltas en los contemporáneos, o leer a los grandes hombres y tratar de emularlos? No hay duda acerca de la respuesta. Sabemos que nunca igualaremos a Tolstói, Dickens, Balzac o Balzac, pero seguramente es mejor intentar de hacerlos que complacer a un grupo de envidiosos disgustados con todos y con todos.

Los grandes hombres de acción cometen a veces grandes faltas. Por lo menos las hacen en forma grande. Es fácil demostrar que Napoleón fue culpable de tremendas equivocaciones. De todos modos, hay mucho de grande que aprender de él. El modo en que trabajaba, en que obtenía sus informaciones, la originalidad de su genio militar, su infinita curiosidad y capacidad para aprender, todo esto merece admiración, y también ser imitado.

¿Cometió errores Washington? Tal vez. Estoy completamente dispuesto a leer sobre ellos, porque lo hacen más humano, pero sólo con una condición: la de que su grandeza fundamental, que es indiscutible, no sea negada nunca. Para el joven La Fayette, Washington era un hombre puro e intachable. Quizá La Fayette vio a Washington más grande de lo que era. Tanto mejor. Mientras más grande el modelo, mejor la lección.

Es probable que los héroes de la antigüedad, tales como son descritos por Plutarco, sean en parte legendarios. Es bueno que así sea. Leyenda significa "lo que debe decirse". Si, debe decirse que el hombre es capaz de ser valiente, justo, desinteresado, porque el conocimiento de que tal perfección fue posible ayudará a los hombres imperfectos a alcanzar cierto grado de grandeza.

El menosprecio es la triste venganza de los débiles, la admiración es el placer de los hombres fuertes.

MATRIMONIO — Se ha efectuado privadamente, en la Iglesia del Sagrado Corazón (El Bosque) el viernes 15 del presente, el matrimonio del señor Oscar Ortega Botta con la señorita María Antonieta Véliz Gabellini.

CLUB DE LA UNION. Sol-rece Dansant. — Se avisa a los hijos y parientes de los señores socios del Club de la Unión, que los ballabes juveniles que se realizaban todos los días sábados y que habían sido suspendidas, se renovarán a partir del día sábado 9 de agosto, pudiéndose retirar las tarjetas respectivas, en las oficinas del 4.º piso de esta institución social.

MISA — Hoy, a las 10 horas, se oficiará en la Basílica de La Merced, una misa por el alma de la señora Marta Aravena Martínez, que tiene en esta oportunidad, su día onomástico y cuyo sensible fallecimiento se produjo el día 9 de julio.

Matrimonio Concertado

Ha quedado concertado el matrimonio de la señorita Luz Perera Larrain con el señor Hernán Phillips Penafiel. Hizo la visita de estilo la señora Isabel Penafiel de Phillips. Bendijo las argollas el Rvdo. Padre José Donoso Phillips S. I.

GRAN Mundo

POR E.B.V.

DEBUTANTAS DE 1960.



Señoritas TERESA PELLEGRINI PORTALES, VERONICA LIRA VERGARA y MARIA CAROLINA CLARO SAN ROMAN, que harán su estreno en sociedad en la próxima temporada de Primavera.

En la Embajada de Alemania.

El Embajador de Alemania, Excmo. señor Strack y señora, ofrecerán hoy, en la sede de su Embajada, una recepción de 19 a 21 horas.

Comida.

El señor Tomás Tocornal Gandarillas y señora Rebeca Correa de Tocornal ofrecieron anoche una comida a un numeroso grupo de sus relaciones sociales en su residencia de Teatinos.

Coctel.

Al coctel que ofreció el sábado pasado el señor Jorge Hermann en su residencia de Miguel de la Barra, asistieron las siguientes personas:

Inés Errázuriz de Solminhac, María Eliana Larrain Fernández, Francisca Echeverría Larrain; María Elena Cereceda Troncoso, Mayusa Canevali Palacios, Isabel Margarita Figueroa Opazo, Sandra Santos Inocenti, Cecilia Luque Phillips, Cecilia Rodríguez Correa, Roberto Yrarrázaval Wilson, Patricio Court del Pedregal, Andrés Infante Arrieta, Sergio Prieto Bandi, Gonzalo Cuadrado Hederra, Reinald Robert Bravo, Pedro García Rengifo, Antonio Santos Inocenti, y otros.

Enfermos.

En la Clínica Santa María, se encuentra enfermo el señor Alfonso Guzmán de la Fuente. Desde la Clínica Santa María ha sido trasladado a su casa, restablecido, el niño Pablo Eyzaguirre Sánchez.

Recepción.

La señorita Rosario Ossandón Vicuña ofrece el próximo domingo una recepción a un grupo de sus relaciones sociales en su residencia de Toesca.

Nacimientos.

En la Clínica Santa María ha nacido un hijo del señor Patricio Lecaros Rossetti y de la señora Ana Paul Errázuriz de Lecaros.

EL HOGAR Y LA MUJER.



Elegante traje de dos piezas con gran cuello de zorro. La chaqueta, más o menos larga, anudada al frente.

IN MEMORIAM — Hoy, viernes 29, se oficiará una misa por el descanso del alma de la señora Marta León de Labbé en la Parroquia de los Santos Angeles Custodios, a las 12.30 horas.

REMIENDOS
Talleres Gráficos
"LA NACION"
Agustinas 1269

SOC. SERVICIO WILLYS JEEP LTDA.

Avisa que a contar desde esta fecha, su Sección Repuestos abrirá los sábados, de 8 A. M. a 12.30 P. M.

Av. Blanco Encalada 1737. Casilla 3657. Tel.: 82887

REPUESTOS LEGITIMOS WILLYS JEEP



INCHALAM

Consciente de su responsabilidad ante el país, ha concentrado todo su esfuerzo en la fabricación de **CLAVOS**

elemento indispensable para la reconstrucción de las zonas devastadas, entregando durante Junio 21.254 CAJONES, que corresponden a 637.620 KILOS. Contenido del cajón: 30 kilos netos, sin envase-Exjeto

INCHALAM

CASILLA 92 TALCAHUANO sigue manteniendo los mismos precios de Abril de 1959.

los clavos "Inchalam" se distinguen por su invariable calidad. Se aprovechan 100 o/o. Resultan así más económicos.

DISTRIBUIDORES: BANCO DEL ESTADO DE CHILE, CODINA-COPEC-GILDEMEISTER S.A.C., S.A.C. SAAVEDRA BENARD, WILLIAMSON, BALFOUR Y CIA. S.A. y sus agencias en todo el país.



Industrias Chilenas de Alambre "INCHALAM" S.A.

INGLES Y CASTELLANO

↓

INSTITUTO CHILENO NORTEAMERICANO DE CULTURA

↓

Inscribase hoy de 10-1 y 4-8
Mañana, último día de matrícula de 10 a 12 A. M.

↓

MONEDA 1467
Fono 63215

Aproveche para comprar

ULTIMOS DIAS

para el 25º concurso del **Barril Millonario** de

ALMACENES Paris

Alameda y San Antonio

EUROPA

A

SOLO 24 HORAS EN VUELO DIRECTO

POR

B.O.A.C

COMET

JET

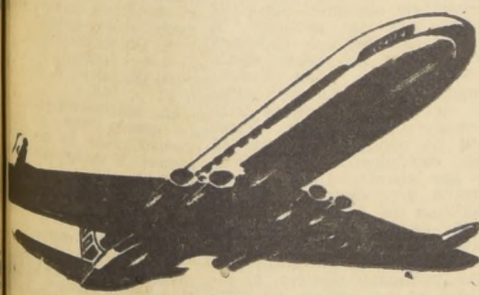

- Mayor rapidez en vuelo directo.
- Mejores conexiones a las principales ciudades del mundo entero.
- El confort y la suavidad de los jets.
- La tradicional atención personalizada de B.O.A.C.

CONSULTE A SU AGENTE DE VIAJES O A

PRIMEROS CON JET

B.O.A.C

EN EL MUNDO

BRITISH OVERSEAS AIRWAYS CORPORATION
Lineas Aéreas Británicas

Teléfono: 87123 - 87538 Agustinas 1243 SANTIAGO Casilla 927

Crece sobre langostas chilenas crece problemas a Alsogaray

La célebre langosta argentina... La célebre langosta argentina...

Detenidos en Moscú distribuir revista de USA

Un alemán occidental y un estadounidense, un alemán occidental y un estadounidense...

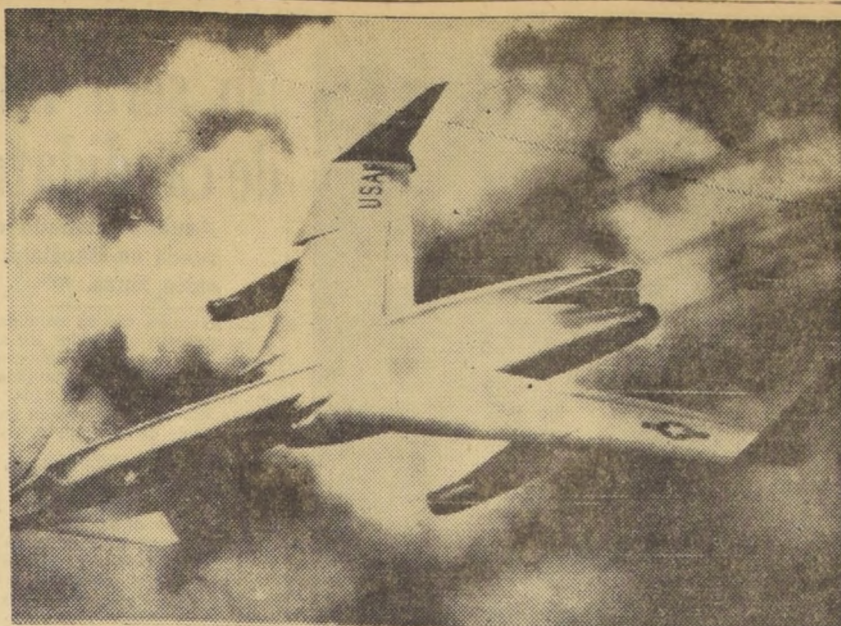

WASHINGTON, DC.— Así concibe un artista a uno de varios aviones a reacción actualmente en diseño para la Fuerza Aérea norteamericana.

Una estafa filatélica

MILAN, 29.—(UPI)— La policía informó hoy que ha descubierto una organización que se dedicaba a falsificar sellos postales para guayos y cubanos...

Comunistas acusan de antisemitismo al ayudante de Konrad Adenauer

BERLIN, 28.—(UPI)— Los comunistas de Alemania Oriental acusan hoy al Dr. Hans Globke, ayudante personal del Canciller de Alemania Occidental, Konrad Adenauer...

Dos cohetes al mes lanzará USA durante los próximos diez años

El programa incluye 260 lanzamientos hasta 1970.— En 1965 se hará un vuelo de prueba de un vehículo de propulsión nuclear — Después de 1970 hará Estados Unidos su tentativa de enviar un hombre al espacio

WASHINGTON, 28 (UPI)— La Dirección Nacional de Aeronáutica y del Espacio (DNAE), organismo civil del Gobierno de los Estados Unidos, reveló hoy un programa de 260 disparos de cohetes...

Los exploradores del espacio anunciaron sus planes para poner en órbita un astronauta del "Proyecto Mercurio" (vuelo humano al espacio)...

Corea del Sur realizará hoy sus elecciones

SEUL, 28 (UPI)— Más de diez millones de sudcoreanos acudirán mañana a las urnas, en las elecciones más críticas desde que se fundó esta República...

CALENDARIO

Las principales fechas del programa de la DNAE son las siguientes: el 30 de julio de 1960: Lanzamiento de un cohete...

El doctor Hans Globke participó en la redacción de las leyes nazis en su campaña antisemita

El "Comité por la Unidad Alemana", entidad organizada por comunistas, declaró, en el curso de una conferencia de prensa efectuada en Berlín Este...

El pueblo argentino para los damnificados del sur

El "Bahía Buen Suceso", barco argentino a disposición del Gobierno chileno hasta cuando sea necesario...

Informaciones de Provincias

"Bahía Buen Suceso" llevó al Sur la solidaridad del pueblo argentino

El "Bahía Buen Suceso", barco argentino a disposición del Gobierno chileno hasta cuando sea necesario...

Robos en la comuna

Vecinos de esta comuna han denunciado a la policía una serie de robos perpetrados últimamente en la Población Las Rejas...

Informaciones de Valparaíso

VALPARAÍSO.— Lladrones aún no identificados penetraron en la madrugada de hoy al templo de San Francisco, en Limache...

Noticiero del Gran SANTIAGO

Ñuñoa

FESTEJARAN A ESCRITOR TOMAS LAGOS Con motivo de la publicación de su libro "Eugendas, pintor romántico de Chile"...

Informaciones de Valleñar

DIRECTORIO DEL ROTARY CLUB Una sencilla ceremonia se efectuó la transmisión del Club de Valleñar...

Reunión semestral de industriales de Valparaíso

VALPARAÍSO.— Hoy celebra su reunión semestral la Asamblea General de la Asociación de Industriales de Valparaíso y Aconcagua (ASIVA)...

Ladrones desvalijaron Iglesia de San Francisco, en Limache

VALPARAÍSO.— Ladrones aún no identificados penetraron en la madrugada de hoy al templo de San Francisco, en Limache...

Quinta Normal

CHACRA ANITA SERA EXPROPIADA La chacra Anita, ubicada al lado oeste de esta comuna, y que tiene una superficie de 27 hectáreas...

Comité de Delación

El Comité de Delación de esta ciudad, envió un informe para estudiar y fijar el precio de la carne...

Hoy llega ayuda de México para damnificados del Sur

VALPARAÍSO.— En las primeras horas de hoy debe arribar a Valparaíso el barco mexicano "Tabasco"...

Destacado miembro de la colectividad hispana falleció

VALPARAÍSO.— Ayer dejó de existir en Valparaíso, uno de los más destacados miembros de la colectividad hispana...

Acto folklórico a beneficio de damnificados de Chiloé

QUINTERO, 27.— Auspicado por la Asociación de escritores de Santiago y diversas instituciones locales...

Se reiniciaron las clases en Lonquimay

Las clases se han reanudado normalmente en todos los establecimientos educacionales de Lonquimay...

Estibadores de San Antonio ayudan a colegas de Corral

A bordo del mercante "Alberto Haberbeck", llegó recientemente a Corral una partida de alimentos y vestuario...

Congreso Médico Internacional se llevará a cabo en La Serena

Entre los días 11 y 14 de agosto, se llevará a cabo en La Serena un Congreso sobre infecciones en cirugía...

Curico: Anciano cazador dice haber visto el Cessna extraviado hace un mes

Un anciano cazador que trabaja en la localidad denominada "Rancho Cuero", declaró haber visto por dos veces el resto del avión Cessna 130...



Suplemento HIPICO

Programas y aprontes.- Guía del apostador.- Noticias nacionales y extranjeras



FERNANDO TORO es un caballero en todo el sentido de la palabra. De su trabajo a la casa y allí encuentra a su madre doña Ena, que lo regalea como a un chiquillo de 13. Con los ahorros, "Torito" le regaló una casa... "Pudo ser un palacio, pero no alcanzó"... En el grabado los acompaña Fernando, un sobrino del látigo.



¿ARTISTA DE CINE? No, sencillamente un jinete de prestigio. Fernando Toro es fotogénico y quien lo discute tiene aquí una prueba palpable. El destacado jockey tuvo una carrera meteórica, y ahora va entre los primeros

EL HERMOSO EJEMPLO DE F. TORO

Todo para su madre: le compró una casa porque no pudo un palacio

FERNANDO TORO debería ser más aplaudido cuando sale a la pista que cuando regresa victorioso. Esa es la verdad. Porque allí, sobre un fina sangre de carrera, sale a la cancha un muchacho de sólo 19 años, que va en busca del bienestar de su madre. Todo lo que Fernando gana en la pista es para ese gran cariño.



¡QUE SEA un caballo con ruedas, lo importante es que sea un hombre que ha surgido por sí mismo, con cariño al pequeño, que ya piensa seguir la huella del tío.

En cinco años Toro ya ha dado dicha y felicidad a doña Ena. Con lo que reunió le compró una casa y cumplió así el sueño dorado. La ambición de todos. ¡Qué ejemplo para nuestros "coléricos" de hoy, que a esta edad sólo se preocupan del nuevo baile y la nueva cortada de pelo...

Los triunfos fue mi madre. Ella estaba feliz cuando regresé a mi hogar. Confiesa Fernando Toro que todo lo que ha reunido hasta el momento ha sido para su madre. Junto a sus otros dos hermanos luchó por darle el bienestar que ella se merecía.

En su hoja de vida Toro anota varias caídas. La más grave fue con Lilibet. Tiene también un accidente curioso. Es aquel en que montando a India Flora pasó cerca de el Suburbana. Se asustó la pu-

En su hoja de vida Toro anota varias caídas. La más grave fue con Lilibet. Tiene también un accidente curioso. Es aquel en que montando a India Flora pasó cerca de el Suburbana. Se asustó la pu-

En Ecuador acusan a V. Barra

"ABANDONO SUBREPTICIAMENTE EL PAIS"

Dice el boletín de la "Organización Derby", agencia informativa dedicada al turf con sede en Buenos Aires, pero que recibe informaciones de todas partes del mundo en la sección correspondiente a Ecuador:

FIGURAS DEL TURF: R. Madariaga



Los diarios ecuatorianos han comentado largamente la huida de Barra y afirman que su actuación estuvo lejos de dejar en alto el prestigio y la caballería de nuestros jockeys, que triunfan en todos los ambientes de América.

A los 5 meses de su debut fue jinete de primera: record

Boadicea ha sido su mejor dividendo

BOADICEA es el dividendo más alto pagado por un conducido de Fernando Toro. Comentando esta monta dice: "Me la dieron donde la familia Breque de casualidad. Pilar, la primera monta, prefirió a Moreno, por esa razón yo me quedé con ella. \$ 5.038 fue el dividendo, como para soñar..."

ACTUALMENTE Fernando Toro corre con 50 kilos. Para ello se cuida el día sábado (su almuerzo que es temprano, consiste en una sopa y un bife con ensalada), y por la tarde un baño turco. Dice sentirse muy cómodo.

"COTEJO DE POTRILLOS", Alberto Vial Infante, Juan Vergara, "República de Panamá", y el "Juan Antonio Ríos", este último con Anguilla, son algunos clásicos ganados por este joven astro de la fusta.

UN RECORD, si así se puede decir, tiene Fernando Toro. A los cinco meses de haber obtenido su patente, reunió el número de carreras para ser jinete de primera. En la actualidad anota más de 200 victorias.

INTERROGADO sobre qué otras actividades desarrolla en las horas desocupadas expresa: "Por ahora me dedico a arreglar mi casa. Soy un regular maestro. Además de ello el teatro me agrada mucho.

Debe ser uno de los jinetes más antiguos en actividad y camina despaciosamente cuando sus pies están en el suelo, pero encimado de un caballo tiene el avance de los años. Por el contrario, es un látigo sereno, regular y energético. No consigue victorias espectaculares ni triunfos imposibles, aunque en su bitácora hay muchos y muy buenos. Gana con esa "cancha" que dan los años y el continuo ejercicio de una profesión difícil, arriesgada y dura.

Madariaga —también de Concepción— mira ya la hipica con tranquilidad. Le no sólo la apariencia de esos seres humanos del Oriente, sino que también su calma y paciencia. Aplica aquello que la propaganda hizo famoso: "No temas ir despacio, sólo temas no avanzar". Es de reacciones lentas y camina despaciosamente cuando sus pies están en el suelo, pero encimado de un caballo tiene el avance de los años. Por el contrario, es un látigo sereno, regular y energético. No consigue victorias espectaculares ni triunfos imposibles, aunque en su bitácora hay muchos y muy buenos. Gana con esa "cancha" que dan los años y el continuo ejercicio de una profesión difícil, arriesgada y dura.



¡QUE SEA un caballo con ruedas, lo importante es que sea un hombre que ha surgido por sí mismo, con cariño al pequeño, que ya piensa seguir la huella del tío.

DIEGO es otro de los pupillos de Emilio Cáceres, que intervendrá en el "Tanteo de Potrillos", número principal de la reunión del domingo en el Hipódromo Chile. Tiene sólo 3 actuaciones, de las cuales dos han correspondido a victorias, y sólo una, a una derrota. El domingo saldremos totalmente de dudas acerca de las condiciones de este hijo de Filibustero, que tendrá la valiosa dirección de Héctor Pilar, jockey que puede adaptarse muy bien a la manera de actuar de este potrillo. Si bien en la escuela de Cáceres estiman que Katamón es mejor, no por ello dejan de reconocer que Diego puede ser una gran sorpresa. Pocos saben de su calidad. Ha ganado ya 2.000 escudos, y en la partida le tocó el número 5. En su mandil llevará el 1, lo que no deja de ser sugestivo

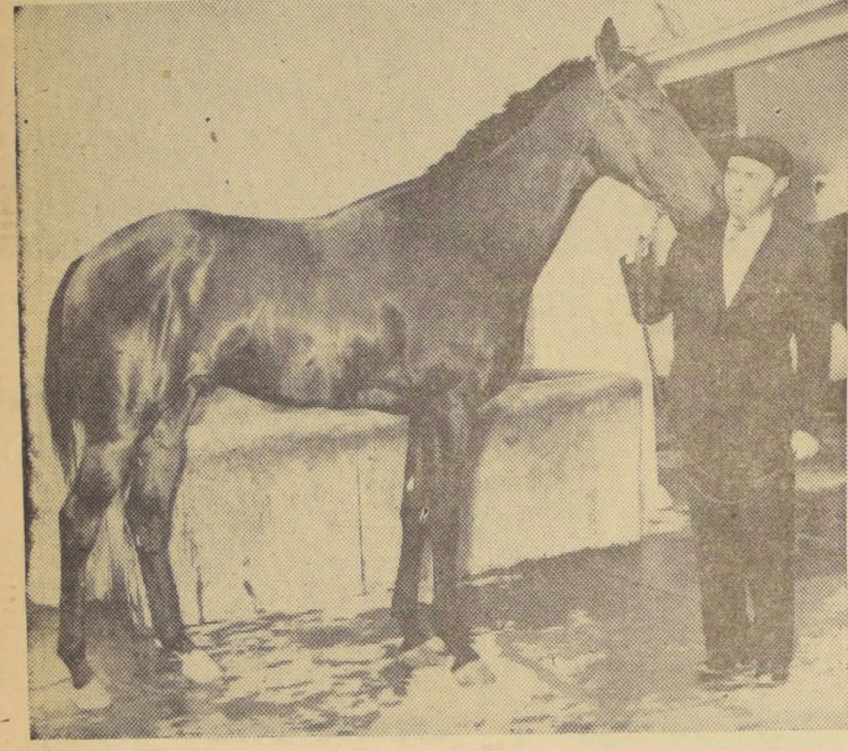
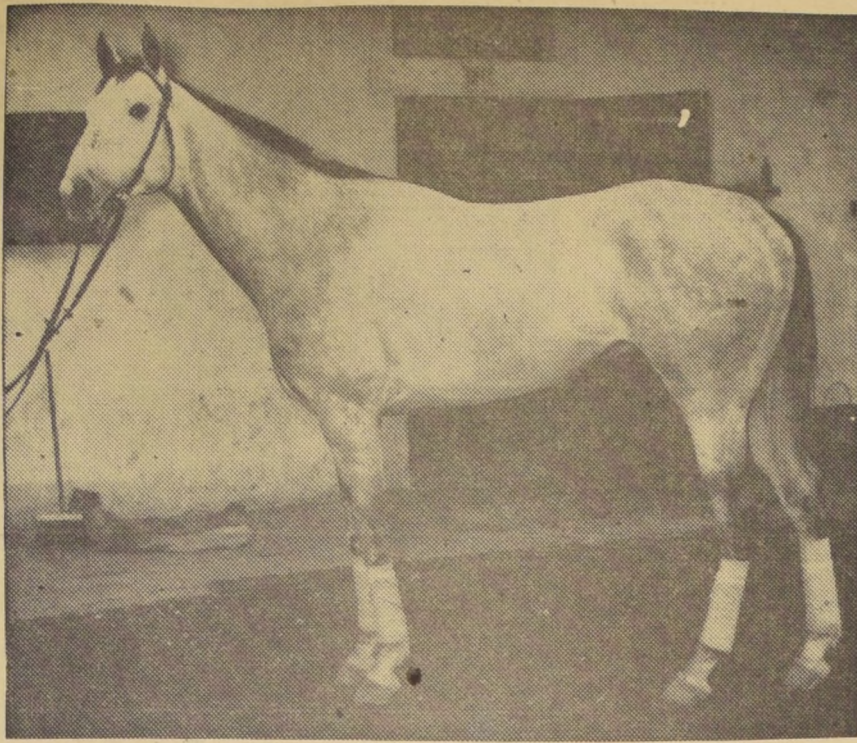

GALARDON ha sido toda una revelación en las manos de Juan Suárez, con quien aparece en el grabado. El eficiente preparador palmeño —que encabeza la estadística de trainers de ese hipódromo— ha llevado a este buen potrillo del Stud "Manzanero" con mucha suavidad y sin apurarlo. Viene de ser 3.º en el Club Hípico, de Abatán y Pizarra, dos excelentes ejemplares cancheros. Fernando Toro será su jinete y sabiendo bien como corre, creemos que no tendrá dificultades para hacerle rendir al máximo y figurar entre los primeros. Advertimos que su estado de preparación es sobresaliente. "Si responde —dijo Juan Suárez— puede ganar. Y si gana, su panorama futuro se pone muy bonito, porque también corre bien en el pasto". El grabado demuestra claramente que en Galardon hay buen físico, buenas extremidades y hechuras de un auténtico campeón.

HIPICA AL DIA Exar, caballo italiano, ganó la Copa Goodwood

Molestaron al 10% en la recta y no tuvo pasada. Eso está muy bien. Con ello, la hípica puede respirar tranquila, ya que estábamos a las puertas de tener, otra vez más, nuestros hipódromos llenos de cartereros clandestinos, llenándose y llenándose los bolsillos. Podemos estar tranquilos todos, ya que un 10 por ciento más habría servido nuevamente para que los hipódromos se llenaran de personajes extraños que sombreaban al ojo con un gran papel tomando anotación de cuanto "amigo" se le acerca. Los políticos, felizmente, le pusieron atajo a todo esto.

Se acabaron las carreras, y el público se olvidó. Así parece pensarse en el Club Hípico pues domingo a domingo, corrida la última carrera, nunca se va a quien hacer una reclamación. El domingo pasado, la escalera que rodea al ascensor de paddock estaba totalmente a oscuras. Como es de imaginar, una dama "hajo de golpe", lastimándose un tobillo. ¿Un inspector-jefe para pedir luz? Por ninguna parte. Para ellos su labor está en las tribunas de socios. Por allí, nada más, se pasean.

Decía el viernes pasado, en esta misma columna, que había interés en el gremio por saber el futuro de "Johnny" Cavieres. Que se quedaba o se iba. Era mucho lo que se decía. El miércoles, por la mañana, dispuso el joven hijo de Cavieres, la duda. Se fue otra vez al norte, pero seguros estamos de que a un solo pedido de "su viejo", como lo llama él, se habría quedado. Faltó, como dicen por ahí, la "habandita no más". El muchacho dijo adiós al "Magó" con lágrimas en los ojos. El hombre de grandes contendas, contrajo el rostro. Fue un hasta luego suave, casi sin escucharlo. Sus amigos. Un silencio y un hasta pronto... porque la verdad es que volverá. ¿Cuándo? Cuando el "Magó" se lo pida...

¡Gracias Presidente...! Esa es la verdad. El domingo pasado nuestro reportero gráfico quiso dejar en su máquina el momento en que Pedro Inchaurrea recibía de manos del Encargado de Negocios de Perú, el premio que ese país donaba al ganador de la carrera. Para el reportero hubo muchas trabas, felizmente todo se solucionó cuando pasó por allí don Pedro García de la Huerta, quien se apresuró a obviar todos los problemas y permitir el paso de la prensa. Por nuestro reportero gráfico, don Pedro, podemos decirle: ¡Gracias, Presidente!

Los profesionales de Viña, de vez en cuando, vienen a la capital y hacen su gracia. El domingo fue Francisco Parisi, profesional silencioso que, tranquilamente, se tomó la molestia de traer a su pupilo Blue Baron y hacerlo ganar en la pista del Hipódromo Chile, donde decían que no trotaba el hijo de Blue Boy. Una gracia doble, que para muchos pasó inadvertida. A los viñateros, como Parisi, hay que tomarlos en cuenta cuando hacen estos viajes. ¿Por qué? Porque algo traen bajo el poncho.

MIQUEL BLACK

COMISION DE PATENTES HIZO NUEVAS ELIMINACIONES

La Comisión de Patentes, reunida en la tarde de ayer, eliminó a los entrenadores José Duque Rodríguez, Eduardo Castillo y Angel Donati. Dicha comisión, revocó esta vez la eliminación de Eulogio Salas, que fue autorizado para correr nuevamente.

El próximo domingo, por no haber presentado sus papeles para la renovación de patente, no podrán correr los jinetes Aurelio Núñez y Guillermo Moneña.

Partida FALSA

Hemos recibido por gentileza del señor Gonzalo Larrain, de la Sociedad de Criadores de la publicación "Turf y Elevage Sudamericano", anuario de la Organización Sudamericana de Fomento de P. S. de Carrera. La agradecemos cordialmente y felicitamos a esa Organización por haber lanzado una publicación hecha con tan buen gusto y que comprende un interesante resumen de las actividades hípicas en diferentes países.

—:—: Es posible, a través de su lectura, comparar niveles y llegar a ciertas conclusiones. El balance es pobrísimamente para Chile, en cuanto se refiere a escenarios. Nuestro Club Hípico nada tiene que envidiar en cuanto a belleza, pero sus comodidades dejan mucho que desear. Un extranjero se sentiría mal en nuestro paddock.

—:—: Los capítulos dedicados a Argentina, Brasil, Venezuela y Chile muy bien escritos y presentados. Las fotografías que se enviaron desde Santiago no son representativas, pero se hizo esfuerzo en resumir —o copiar— pedigríes y en hacer cuadros que dan una pauta clara de lo que es nuestro turf. Se olvidaron —y siempre pasa lo mismo en Chile— de destacar el esfuerzo netamente técnico: el papel del médico veterinario, de las Clínicas, etcétera.

—:—: Este mismo vacío se aprecia en la constitución de la delegación chilena a las reuniones. Un veterinario dedicado al Fina Sangre es más indispensable en la delegación. Un criador puede saber mucho de crianza, pero muy poco de grupos sanguíneos. Y no tiene por que saberlo! Para eso están los científicos. Estimular a los profesionales que cumplen labores técnicas, enviándolos a esas reuniones, es mucho más conveniente que permitir las opiniones de neófitos en disciplinas que no se dominan con toda una vida de investigación, de trabajo y experimentación.

ESTADISTICA DE PREPARADORES

Guillermo Bobadilla (chileno) 16
Jorge Valenzuela (chileno) 14



KATAMÓN es el potrillo de mayores sumas ganadas de cuantos intervendrá pasado mañana en el "Tanteo" del Hipódromo Chile. El excelente hijo de Roi d'Atout ha venido en tres oportunidades y tiene a su haber 5.200 escudos.

Chilenos encabezan la estadística colombiana

Pablo Alquinta y G. Bobadilla (Por J. TORRES)

BOGOTA (Especial para LA NACION).— Movida se ha visto la hípica local en estas últimas reuniones. La disputa del premio "Simón Bolívar" constituyó toda una atracción para los aficionados que en gran número llenaron las localidades, ya que esta es una de las más importantes pruebas del calendario hípico, destinada a ejemplares de tres años y más.

LOS INSCRITOS

- Siete fueron los ejemplares inscritos:
- BRUSCO (Brazza y Bronceada II); Helman Román.
 - NIBELUNGA (Licencioso y Nizarda); Ramón Cornejo.
 - MOLINILLO (Fildón y Maestria); José Espinoza.
 - SECRET LOVE (Othodox Secret Code); René Cruzat.
 - PERPLEJO (Stak y Périoda); Víctor Ordóñez.
 - IGUALDAD (Pellizzo y Pivoine); Salvador Godoy.
 - O'CANACEIRO (Forest Roy y Filipina); Pablo Alquinta.

LA CARRERA

Sobre el poste de los 2.000 metros y por la pista de grama ingresaron los participantes al partidito automático. Dada la largada fue Molinillo el encargado de sacar ventaja, siendo seguido por Brusco, Nibelunga, Secret Love, mientras que en los últimos lugares quedaban Perplejo, O'Canaceiro y la tordilla Igualdad. Transcurridos los primeros 1.000 metros, los punteros continuaban siendo Molinillo, Brusco y Nibelunga, siendo alcanzados por Secret Love; la última curva transcurrió sin mayores alternativas, y al ingresar a tierra derecha el puntero aumentó la ventaja para adjudicarse la victoria, siendo escoltado por Perplejo, que cargó fuerte en los tramos finales. Secret Love que intentó inútilmente dar alcance a los primeros, y O'Canaceiro, que no respondió como de él se esperaba en los metros finales. El tiempo impuesto por el ganador fue de 2.06.

JEZABEL DEBUTO GANANDO

La potrancia chilena Jezabel, hija de Dusit Devil y Juana de Arco, debutó exitosamente al imponerse de punta a punta en la prueba destinada a potrancas de tres años, importadas no ganadoras. La vencedora se hizo cargo del comando del lote desde que se dio el orden de partida y no lo abandonó hasta el paso por la meta. Fue conducida por el íatigo chileno René Cruzat, y se preparó para el trainer opionero Luis Bravo.

ESTADISTICAS DE JINETES

El jinete chileno Pablo Alquinta continúa encabezando la estadística de jinetes, con amplia ventaja sobre sus inmediatos seguidores. Después de la última reunión, las estadísticas quedaron en la siguiente forma:

- Pablo Alquinta (chileno) 37
Oscar Mazuera (colombiano) 19
José Alonso (colombiano) 16
Victor Ordóñez (chileno) 15
Salvador Godoy (chileno) 15
Ramón Cornejo (chileno) 14
Helman Román (nacional) 13
C. Astorga 13
Andrés Silva (chileno) 11

ESTADISTICA DE PREPARADORES

Guillermo Bobadilla (chileno) 16
Jorge Valenzuela (chileno) 14

- Emilio Quiroga (chileno) 13
Luis Ramírez (chileno) 11
Manuel A. Munar (colombiano) 11
Marco A. Fejardo (colombiano) 10
Victor Garnica (colombiano) 10
Ignacio Sclarrota (argentino) 10



Pablo Alquinta es el líder absoluto entre los jinetes colombianos. El grabado que está cumpliendo, en la presente temporada, una de sus más brillantes campañas. En el grabado, enviado desde Colombia por nuestro corresponsal Jorge Torres Lozano, aparece el excelente fusta cuando abandona la pista de trabajos.

El pasado domingo se realizó en Hipódromo Chile una reunión de las carreras. La estadística de jinetes colombianos, en la presente temporada, una de sus más brillantes campañas. En el grabado, enviado desde Colombia por nuestro corresponsal Jorge Torres Lozano, aparece el excelente fusta cuando abandona la pista de trabajos.

AL PARAISO Sporting Club

VIÑA DEL MAR

DOMINGO 31 DE JULIO DE 1960

PRIMERA CARRERA.— 1.300 metros.— 7a. serie.— A las 11.30 horas.					
J. Puyol	1 Resucado	57.19	M. Maira	Treble Crown	Puras
J. Manriquez	2 Querejado	58.11	M. Maira	Amonillado	Quilino
O. Saavedra	3 Calimba	56.14	O. Silva	Barranco	Calincho
E. Romero	4 Fra Diavolo	56.8	F. Parisi	Mandisovi	Frondosa
R. Arredondo	5 Louissau	56.6	J. Romero	Treble Crown	Precia
F. Vargas	6 Amalá	49.4	J. Romero	Sabbio	Atática
G. Núñez	7 Rosa Inca	53.11	O. Allaga	Ch. Larosi	Gardena II
S. Cornejo	8 Lady Winter	51.5	A. Breque	Lucky Lord	Vida Mia
E. Vásquez	9 Lequita	50.9	F. Galleguillos	M. Bowman	Lógica
J. Cornejo	10 Agrícola	48.3	L. Alvarez	La Fontaine II	Agrada
N. N.	11 Farnese	48.7	A. Marchesini	Muloom	Falda II
M. Vignolo	12 Vino Ajejo	46.13	A. Marchesini	Old Parr	Refriega
J. Gálvez	13 Sorpresa	48.2	H. Jara	Lucio	Campana II
N. Argüero	14 Lomoretoma	45.12	E. Espira	Alpham	

DESDE UN ALFILER A UN FERROCARRIL...

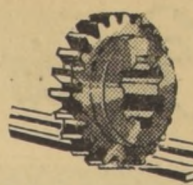

Industria Metalúrgica

Toda correspondencia relacionada con esta página debe enviarse a Casilla 3636, Stgo.

Libre Exportación de Chatarra: Una Posibilidad que Debe Hacer Meditar

Tal como se prohibió la exportación de chatarra de hierro, deberían hacerse lo mismo con la chatarra de bronce y cobre.— Aumentos de costos, salida innecesaria de divisas.— Un mayor gasto que puede llegar a los 500 millones de pesos al año

¿QUE ES LA CHATARRA?

EL SUPREMO GOBIERNO, en atención a las graves dificultades que podría producir la libre exportación de chatarra de hierro, la ha prohibido, en un decreto de fecha reciente. Sin embargo, no se ha hecho aún lo mismo con la chatarra de bronce y cobre. La idea se encuentra en estudio. Para los industriales metalúrgicos, la posibilidad de que se autorice esta libre exportación, es motivo de serias preocupaciones.

¿QUE ES LA CHATARRA?

Los industriales llaman "chatarra" a los residuos de metales ya elaborados y de sus aleaciones, los que se vuelven a fundir y se convierten en materia prima. La chatarra de bronce es utilizada en Chile por todos los fundidores para la fabricación de cañerías, llaveros para equipos de vapor, equipo vitícola y otros, como, asimismo, en la fabricación de cerraduras, candados, descarnados, etc.

CONSUMO DE BRONCE.

El consumo nacional de bronce es del orden de 2.400 toneladas anuales. La oferta de chatarra cubre aproximadamente esta cantidad, y de este modo nivela su precio. La eventual autorización de exportar aumentaría fuertemente la demanda, y su precio subiría en más o menos un 70% sobre su precio actual. Ya sea que se recurra a la preparación de bronce a base de cobre virgen o a la importación del bronce en lingotes, se produciría un alza

de cerca de un 75% en el costo de la materia prima, y un egreso innecesario de divisas.

EXPORTEMOS MANO DE OBRA

Además, la disponibilidad de materia prima a un precio razonable abre la posibilidad de exportar, en vez de la chatarra, productos elaborados con ella, generando así salarios e impuestos en el país.

OTRA GRAVE CONSECUENCIA

Con el alza del precio de la materia prima que produciría la libre exportación de la chatarra, se perdería el mercado de la gran minería del cobre.

Esta volvería a importar sus bronce, con el consiguiente menor ingreso de divisas. La importante materia prima

POSICION DE LOS METALURGICOS

Por estas razones, ASIMET está dando los pasos necesarios para dar a conocer tal realidad y obtener un pronunciamiento definitivo, por el cual se prohíba su exportación. Afortunadamente, los Departamentos del Ministerio de Economía concuerdan con la posición de ASIMET, por lo que se espera que la resolución definitiva asegure la retención en el país de este importante materia prima.

¿CONVIENE EL AREA DE LIBRE COMERCIO?

REVISTA **asimet**



¿Es Conveniente el Área de LIBRE COMERCIO? Información Pág. 7 y Centrales.

Asociación de Industriales Metalúrgicos

LA INFORMACION de fondo N.º 47 de la revista "ASIMET" que debe aparecer hoy, es una crónica sobre el pro y el contra del Área de Libre Comercio, cuya próxima vigencia, en caso de ser ratificado por los países signatarios del Tratado de Montevideo, deberá producir consecuencias de importancia en la industria en general. Dado el interés que sin duda despertará esta información, la revista "ASIMET" será puesta en venta por \$ 300 (P.º 0,30). Puede solicitarse a la Asociación de Industriales Metalúrgicos, casilla 3636, Santiago, para ser despachada por correo, o adquirirse en las oficinas de la Asociación, Moneda 759. También será distribuida en las principales librerías y en algunos puestos de diarios céntricos de la capital. Además, la revista trae un completo material de lectura acerca de las diversas actividades de las empresas metalúrgicas y de la Asociación, y que informa sobre los problemas a que las fábricas se encuentran enfrentadas. En la sección "Reportajes Industriales" figura en este número una esmerada presentación gráfica e informativa de la Cia. Electro Metalúrgica S.A.

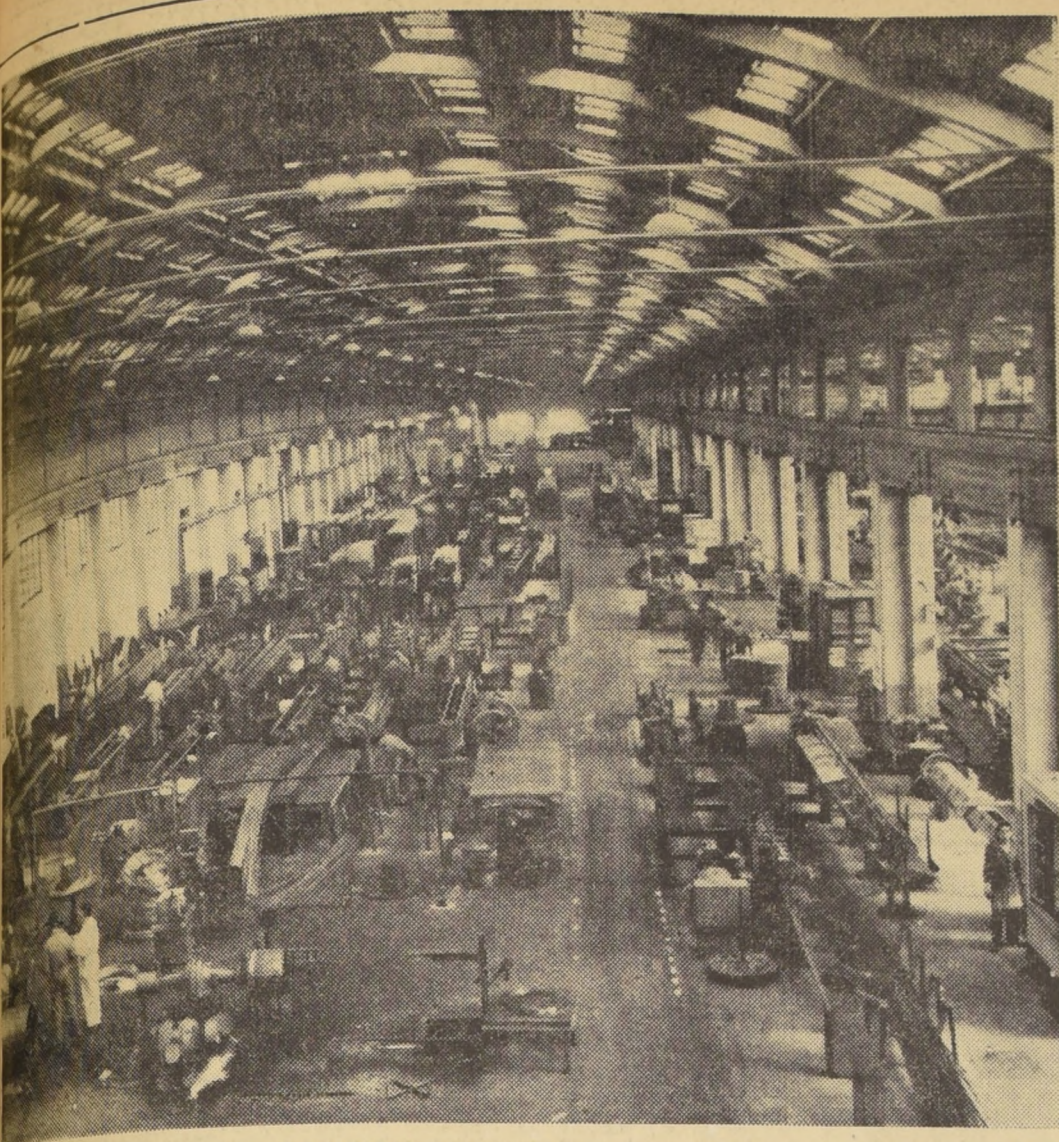

UNA INDUSTRIA CONSUMIDORA DE CHATARRA.— El grabado muestra una vista de parte de las instalaciones de la firma "MADECO", industria que es gran consumidora de chatarra de bronce y cobre.

Noticias Metalúrgicas

CRÉDITO POR \$ 500.000 DOLARES. El Export and Import Bank of Washington está ofreciendo un crédito por \$ 500.000 para Chile, el que podría ser distribuido entre las industrias para la compra de maquinarias y equipo en los Estados Unidos.

PROHIBIDA EXPORTACION DE CHATARRA DE FIERRO. En el Decreto Oficial del 23 de agosto, aparece el Decreto que prohíbe por un año la exportación de chatarra de hierro viejo. En esta materia se impide que una industria prima tan importante para la industria metalúrgica salga del país y proporcione como consecuencia un aumento de sus precios.

FALLECIMIENTO DE TULLO GUEVARA. Con motivo del sensible fallecimiento del prestigioso industrial don Tullio Guevara Oyarzun, la Asociación de Industriales Metalúrgicos ha expresado una nota de condolencia a su familia y a la empresa a la que pertenecía.

ASIMET EN SAO PAULO. Ha partido a Sao Paulo, Brasil, el señor Carlos Sánchez C., ex director de ASIMET y actual gerente de las Industrias Industriales y Metalúrgicas. El señor Sánchez C. lleva la representación de ASIMET al XV Congreso de la Asociación Brasileña de Metales.

FORO DE LA ASOCIACION DE EXPORTADORES DOLARES. ASIMET designa a sus representantes en el foro de la Asociación de Exportadores de Chile, que se efectuará los días 17 y 18 de agosto. Don Ricardo Heatley y don Sergio Alvarez serán el tema "Exportaciones de acero, hierro y cobre manufacturados". Don Sergio Markmann, su presidente, será el tema "Problemas generales que afectan a la exportación de productos metalúrgicos".

FELICITACION A NUEVO DIRECTOR DE LA BOLSA DE COMERCIO. Don Fernando Llona fue felicitado por ASIMET debido a su nombramiento como presidente de la Bolsa de Comercio de Santiago.

OPERACION "JEFE". El domingo se inauguró en Viña del Mar la

En Preparación Nuevo Remate de Mercaderías Metalúrgicas

El remate anterior llegó a transacciones superiores a los 100 millones de pesos.— Todo industrial asociado puede enviar mercaderías, maquinarias en desuso, materiales que no ocupan, etc.— Gran público de Santiago y provincias acude a comprar

El viernes 26 de agosto se efectuó un nuevo gran remate de mercaderías metalúrgicas, bajo el patrocinio de ASIMET. Es, pues, el momento de preparar las mercaderías, materiales y maquinarias en desuso que deseen venderse porque ocupan espacio en las fábricas que no los necesitan y pueden servir a otras industrias.

El primer remate, efectuado en agosto del año pasado, contó con el valioso concurso de numerosos industriales y alcanzó transacciones superiores a los 40 millones de pesos. El segundo, efectuado en abril último, superó los 100 millones. Se proyecta efectuar los remates, en lo sucesivo, cada 45 días.

Personeros de industrias que han concurrido a los remates anteriores nos han señalado, entre otras, las siguientes ventajas de estos remates periódicos: Buena organización y seriedad del remate, prestigio de los industriales concurrentes, experiencia ya adquirida en remates anteriores; gran poder

Operación "JEFE" de ICARE, la que se clausurará el 26 de agosto y promete alcanzar gran éxito por el número de ejecutivos que se han inscrito.

SE SOLICITA UN NOMBRAMIENTO A LA O. I. T.— El Comité de Formación Profesional de ASIMET acordó solicitar a la O. I. T. que designe a don Antonio Llor García, ingeniero de ese organismo, como jefe de los Cursos de Formación Profesional de ASIMET. Acordó, además, solicitar el envío de un instructor para el Curso de Soldadura. Todos estos cursos funcionarán en la Escuela "Quinta Bella".

RELACIONES HUMANAS.— ICARE está realizando unas "Jornadas de Administración General y Relaciones Humanas", aprovechando la presencia en nuestro país de los catedráticos norteamericanos, señores James Heatley y Keith Davis.

Pequeña guía Metalúrgica

CONOZCA LO QUE PRODUCE LA INDUSTRIA METALURGICA CHILENA

B Barras de acero, de aluminio, de latón, de bronce y de cobre.

Cia. de Acero del Pacífico S.A. (redondas, cuadradas, planas, ángulo). Of. Gral., Bandera 84, Stgo., Cas. 167-D, fono 63241-9.

Establecimientos Metalúrgicos "INDAC" S.A. (redondas, cuadradas, planas, mediacana, hexagonales, octagonales, ángulo). Pintor Cicarelli 545, casilla 7001, fono 33001.

Fábricas y Maestranzas del Ejército "FAMAE" Of. Gral., Pedro Montt 1606, Stgo., casilla 4100, fono 51011.

Fábricas y Maestranzas de Cobre S.A. "MADECO" Ureta Cox 930, Santiago, casilla N.º 116-D, fono 39094-7.

Fábricas y Maestranzas de Cobre S.A. "MADECO" Ureta Cox 930, Santiago, casilla N.º 116-D, fono 39094-7.

Fábricas y Maestranzas del Ejército "FAMAE" Of. Gral., Pedro Montt 1606, Stgo., casilla 4100, fono 51011.

Industrias de Estiércol y Acero S.A. "INDESA" Carlos Saavedra 098, Stgo., casilla 13157, fono 91845.

Manufacturas de Cobre S.A. "MADECO" Ureta Cox 930, Santiago, casilla N.º 116-D, fono 39094-7.

Hay Personal Para Diversas Industrias

EL DEPARTAMENTO de Colocaciones de ASIMET ofrece el siguiente personal para las industrias metalúrgicas que lo soliciten: 4 taquígrafas-dactilógrafas, 6 dactilógrafas, 10 empleadas, 10 empleados, 22 operarios no especializados, 1 fresador, 2 mecánicos, 1 fundidor, 5 mecánicos, 3 choferes, 2 serenos, 4 porteros y 20 aprendices.

CARTAS de Of. Santa

Mi querido Director: No sabe usted lo letrado que me estoy poniendo con esto de ver mis propias cartas puestas en el diario. Si parecen que las verdades se hacen recontra grandes cuando salen en letras y molde. Así es que he andao inquiriendo por todas partes pa tener más cosas que escribir, continúas que ya me acostumbré a leerme, y así me he agenciado uno de los caballeros que otras partes que trae pa estas tierras un caballero que no lo entendi ná, porque estos gringos se escriben en gringo no más, y así y too ícen que ese diario se vende mucho. Yo creo que es por los monos y las fotografías, creo, y asimismo ebe ser. Pero sí que entendi y muy re bien los diarios de nuestros amigos del Perú y de los ché. Le tiré un vistazo a "El Comercio" de Lima, que así se llama el diario peruano, y sabe lo que encontré? Una ley para fomentar el desarrollo industrial de su país. Enseguía me fui de hecho a "La Prensa" de Buenos Aires. ¿Y sabe? La misma cosa: una ley re-guena pa prestarles plata a los que quieren mejorar sus fábricas y ayudarlos a vender sus cosas en los países vecinos. Y yo le pregunto, señor Director: ¿Cuándo será el día en que podamos pa bien de tener los chilenos leer una ley igualita publicada en LA NACION de aquí? Perdonando la octografía, que esta carta la dicté, lo saluda su compadre. PANTALEON CONTRERAS

¿NECESITA PROPUESTAS POR GALPONES METALICOS...?

Si Ud. está llamando a propuestas para la adquisición de galpones metálicos — así como de cualquiera de los miles de artículos metalúrgicos que se producen — siga este sencillo consejo para ampliar su horizonte: escriba a ASIMET incluyendo copia de las especificaciones. ASIMET — Asociación de Industriales Metalúrgicos — reúne a más de 300 empresas. Muchas de ellas fabrican o pueden fabricarle especialmente lo que Ud. requiere. ASIMET repartirá entre las industrias especializadas sus especificaciones y ellas contestarán directamente a Ud., enviándole sus propuestas. Y más de alguna respuesta le interesará vivamente, porque puede ser la solución eficiente y económica de su problema.

EN EL SOBRE ESCRIBA:

Asimet Propuestas
Casilla 3636
Santiago

Asociación de Industriales Metalúrgicos
DESDE UN ALFILER A UN FERROCARRIL

UNA COMPAÑIA DE SEGUROS ESPECIALIZADA EN RIESGOS DE LA INDUSTRIA METALURGICA

"La Metalúrgica, S. A.", es una Compañía de Seguros que fue creada por ASIMET para la mejor atención de sus asociados.

"La Metalúrgica" puede cubrir todos los riesgos de sus suscriptores. Si Ud. — señor industrial — no ha contratado aún sus seguros en "La Metalúrgica", solicite la visita de un representante, quien le dará a conocer todos los datos que Ud. requiera.

Llame a SABIMET, Agente de la Compañía de Seguros "La Metalúrgica", fono 52446, Santiago.

COMPANIA DE SEGUROS "LA METALURGICA, S.A."

UNA EMPRESA DE SEGUROS AL SERVICIO DE LA METALURGIA

Industria Economía Comercio

Las Colectividades Mineras de la Montaña Constituyen Modernos Mundos en Miniatura



LA PEQUEÑA CIUDAD BULLENTE.— En los faldeos cordilleranos se alza la estructura pintoresca y hermosa de Sewell, la colectividad minera de "El Teniente". Allí la vida se desliza por sus cauces normales, con amplio contenido humano. Las escaleras que reemplazan a las calles se animan a las horas de compras, como en cualquier ciudad edificada en terreno plano. En el grabado, con el fondo imponente de la mole andina y de los grandes edificios residenciales, un grupo de dueñas de casa con sus hijos, salen de compras por una de las calles de la ciudad.

- Experiencias humanas en un campamento
- El hombre y la familia ante el trabajo
- Organización y características de vida
- Responsabilidades y labor de los jefes

La vida en un centro minero de abundante población y movida actividad, para que mantenga un ritmo normal, ordenado y adecuado a las necesidades humanas de todo orden, debe estar regida por sistemas que tiendan a la inmediata solución de los diarios problemas y a la facilitación de la convivencia entre los habitantes. Especialmente difícil se hace la obtención de estos propósitos fundamentales, cuando el conglomerado humano se encuentra instalado en lugares distantes de los núcleos importantes de abastecimientos o de población. En tales circunstancias, las grandes agrupaciones humanas dedicadas a las faenas extractivas, debe constituirse con todos aquellos medios, recursos, facilidades y métodos de organización que permitan el curso de una vida colectiva, ajena a las complejidades que ofrecería una comunidad instalada al margen de tales importantes consideraciones. En una palabra, el éxito de las labores industriales y de la vida en común de miles de personas, depende básicamente de la constitución de una pequeña ciudad, donde el elemento humano, individual o colectivo, disponga de todo lo que la gran ciudad le proporciona.

De aquí, nace la importancia del aseo, ornato, transporte de enfermos, desinfección de locales, atención de visitas que suben al mineral, etc. Es decir, el Jefe de Campamento, es el encargado de resolver los problemas y consultas que se plantean en la diaria vida de una colectividad de miles de personas, alejadas físicamente de los grandes centros poblados.

Las funciones tienen alternativas determinadas por las épocas del año. Por ejemplo, en primavera debe ocuparse del arreglo de prados, jardines y parques de juegos infantiles. En invierno, su atención primordial debe estar concentrada sobre el despeje de nieve de escalinatas y calles; prevención de rodados, etc. Asimismo, de él dependen las celebraciones de las efemérides. En septiembre, debe atender el embanderamiento general, ornato del campamento y organización de actos motivados por las Fiestas Patrias. En las fechas de celebración religiosa, el Jefe de Campamento, es, también, quien debe señalar recorridos de procesiones, erección de altares, etc. Pero, junto a estas actividades, debe también, preocuparse en épocas pre-electorales de coordinar la labor de los distintos comités, instalación de secretarías y altoparlantes, distribución de la propaganda impresa, de los letrados y de todo aquello que diga relación con los comicios, sean presidenciales, parlamentarios o municipales.

Tales objetivos, en sus aspectos fundamentales y, aun en sus detalles, han sido cumplidos en los campamentos de Braden Copper Co. La experiencia aplicada conforme a los dictados de la técnica moderna y el concepto de colectividad progresista debidamente llevado a la práctica, han derivado en la instalación y desarrollo de los campamentos de Sewell, Caltones, Coya y Parrón, que, no por ser pequeños mundos en miniatura, pueden obedecer a las complejidades de una comunidad mal organizada. Así, cada uno de ellos, está constituido en ciudades que se han enclavado en la cordillera, y dentro de las cuales, la mina, la fundición, las plantas eléctricas, el comercio, los servicios públicos, las familias y cada hombre o ser que allí está, cumple sus funciones y gravita sobre la colectividad en forma serena y ordenada. Tales razones, han determinado este reportaje.

Tales resultados han sido obtenidos mediante un sistema dependiente del Departamento de Relaciones Industriales de la Compañía, y cuyos ejecutores son los Jefes de Campamento. Sus funciones, amplias y variadas, podrían encasillarse sintetizando las de un buen Jefe Comunal, para poder atender, resolver, autorizar, calificar, controlar, coordinar, informar, planificar, etc. En una palabra: dirigir. Pero esa dirección, debe obedecer a un estricto concepto de organización.

LABORES GENERALES

El jefe de cualquiera de los Campamentos de Braden Copper (Sewell, Caltones, Coya y Parrón) debe iniciar sus labores ante el personal, con la entrega de casa, o ubicación de vivienda para el empleado u obrero que recién se incorpora a la Compañía. El Jefe de Campamento es el que asigna las casas y las piezas del tipo "B" y "C". Debe, también, asistir a todas las reuniones que se efectúan en el campamento, tales como conferencias, cursos de entrenamiento, fiestas, recepciones, velorios, funerales, etc.

Entre los problemas de orden doméstico en los cuales debe supervisar, se encuentran las mudanzas, los accidentes, el aseo, ornato, desinfección de locales, atención de visitas que suben al mineral, etc. Es decir, el Jefe de Campamento, es el encargado de resolver los problemas y consultas que se plantean en la diaria vida de una colectividad de miles de personas, alejadas físicamente de los grandes centros poblados.

Las funciones tienen alternativas determinadas por las épocas del año. Por ejemplo, en primavera debe ocuparse del arreglo de prados, jardines y parques de juegos infantiles. En invierno, su atención primordial debe estar concentrada sobre el despeje de nieve de escalinatas y calles; prevención de rodados, etc. Asimismo, de él dependen las celebraciones de las efemérides. En septiembre, debe atender el embanderamiento general, ornato del campamento y organización de actos motivados por las Fiestas Patrias. En las fechas de celebración religiosa, el Jefe de Campamento, es, también, quien debe señalar recorridos de procesiones, erección de altares, etc. Pero, junto a estas actividades, debe también, preocuparse en épocas pre-electorales de coordinar la labor de los distintos comités, instalación de secretarías y altoparlantes, distribución de la propaganda impresa, de los letrados y de todo aquello que diga relación con los comicios, sean presidenciales, parlamentarios o municipales.

Tales objetivos, en sus aspectos fundamentales y, aun en sus detalles, han sido cumplidos en los campamentos de Braden Copper Co. La experiencia aplicada conforme a los dictados de la técnica moderna y el concepto de colectividad progresista debidamente llevado a la práctica, han derivado en la instalación y desarrollo de los campamentos de Sewell, Caltones, Coya y Parrón, que, no por ser pequeños mundos en miniatura, pueden obedecer a las complejidades de una comunidad mal organizada. Así, cada uno de ellos, está constituido en ciudades que se han enclavado en la cordillera, y dentro de las cuales, la mina, la fundición, las plantas eléctricas, el comercio, los servicios públicos, las familias y cada hombre o ser que allí está, cumple sus funciones y gravita sobre la colectividad en forma serena y ordenada. Tales razones, han determinado este reportaje.

Finalmente, y en la imprescindible y esencial función de los funcionarios, puede señalarse que sus tareas de coordinación e higiene desde la instalación de las viviendas, hasta la atención de los problemas de personal, la Jefatura del Campamento tiene que llevar a cabo distancias de cientos de kilómetros, inventarios y estadísticas de trabajo, gastos, alojamiento, repatriación de muebles y todo lo que sea necesario en materia de relaciones industriales, que debe ser atendido por el Jefe General de Campamentos.

Por último, es el representante directo de la Compañía ante todo el personal, especialmente cuando se trata de autoridades civiles o militares, en las elecciones, comicios, campañas y todo acto de orden general.

Esta complicada y vasta labor solo es posible desarrollarla mediante la concepción, ejecución y un verdadero espíritu de Campamento. Hasta en las horas de descanso llegan a la residencia los problemas de intervención en todo momento, den, por estar siempre de estar dispuesto, solo en forma, se ha podido organizar los campamentos de Braden Copper Co., funcionando regularmente con todas las características de las grandes ciudades, no obstante encontrarse situadas en una zona de inestabilidad climática, a plena de trabajo y en un terreno de miles de hombres, miles de familias, miles de complicaciones apenas a las de su propia intimidad.

CARGOS Y PERSONAS

El eficiente rodaje de todo este difícil mecanismo administrativo y ejecutivo, ha sido posible gracias a la precisa organización y condiciones personales de cada uno de los funcionarios que cumplen las funciones de dichos cargos.

Todos los campamentos tienen un Jefe General, que es el señor Raúl Batista Botero, Cuenta con 25 años de servicios en Braden Copper Co., y sus labores corresponden al tribunal de alzada, con jurisdicción y atribuciones sobre los problemas que escapan a sus subalternos, escalonados en los campamentos de la zona, su sede en Rancagua, y a los corresponden las relaciones con la Intendencia de la Provincia, Prefectura de Carabineros, Juzgados, etc. De él dependen en forma directa, además jefes de campamento.

El señor Galvarino Muñoz Bustos, Jefe de Sewell, Tercer Coronel de Ejército de Ejército, ingresado a la Compañía en 1952; el señor Juan Escobedo, es Jefe de Coya, y se inició en Braden Copper Co., como ayudante del Campamento de Sewell en 1953; y el señor José Segura Navarrete, quien es jefe de Servicios de Rancagua y Parrón, y trabaja en la Compañía desde 1941.

Con la acción de estos funcionarios, la planificación administrativa adecuada, la organización de atribuciones, las actividades ajustadas a las necesidades, y el sistema de la práctica, cada uno de los campamentos de Braden Copper Co., son ciudades activas, planificadas de bulente vida colectiva, y donde los problemas que pueden surgir dentro de la comunidad, tienen inmediata solución y resolución.

El Jefe de cualquiera de los Campamentos de Braden Copper (Sewell, Caltones, Coya y Parrón) debe iniciar sus labores ante el personal, con la entrega de casa, o ubicación de vivienda para el empleado u obrero que recién se incorpora a la Compañía. El Jefe de Campamento es el que asigna las casas y las piezas del tipo "B" y "C". Debe, también, asistir a todas las reuniones que se efectúan en el campamento, tales como conferencias, cursos de entrenamiento, fiestas, recepciones, velorios, funerales, etc.

MINISTERIO DE OBRAS PUBLICAS

DIRECCION DE ARQUITECTURA

Liámase a las Firmas Contratistas inscritas en el Registro Especial y seleccionadas por esta Dirección de Arquitectura, para presentar Propuestas para la construcción de Dos Grupos Escolares ubicados en la Provincia de CAUTIN, según el siguiente detalle y lugar:

GRUPO A.— Escuela N.º 40, de Cunco.
Escuela N.º 12, de Hualcapi.
Escuela N.º 12, de Tolén.
GRUPO B.— Escuela N.º 33, de Labranza.
Escuela N.º 57, de Temuco.

Los antecedentes para estas Propuestas se entregan en Santiago y Temuco.

Las Propuestas se abrirán el día 8 de agosto próximo, a las 11 horas, en la oficina del Arquitecto Jefe Relacionador y en la Intendencia de Temuco.

POSTERGACION DE PROPUESTAS

Se posterga hasta nuevo aviso la apertura de las Propuestas del Grupo "C", Escuela "Berta Acevedo", en Coronel.

Solicítanse propuestas públicas para la ejecución de las obras de Terminaciones de la ESCUELA AGRICOLA FEMENINA DE YERBAS BUENAS, con un presupuesto oficial de \$ 22.906,88.

Contratistas de Primera, Segunda y Tercera Clase del Registro de Arquitectura.

Apertura de Propuesta, Sala de Despacho del Intendente de la Provincia de Linares y Oficina del Arquitecto Relacionador de esta Dirección, el día 16 de agosto próximo, a las 11 horas.

Antecedentes en el Archivo Técnico de la Dirección.

CORPORACION DE LA VIVIENDA

Se solicitan propuestas públicas por la ejecución de la red de distribución de energía eléctrica para la Población Camilo Oyarvía, Sector V, de Coronel.

Podrán concurrir a esta licitación los contratistas inscritos en los Registros para trabajos de Urbanización, Especialidad Electricidad, Categoría única de la Corporación de la Vivienda y en la Dirección General de Servicios Eléctricos y de Gas.

Bases y antecedentes para la propuesta, pueden retirarse diariamente, de 14.30 a 17 horas, en la secretaría de la Sección Ingeniería de la Corporación, Arturo Prat 48, 6.º piso, a partir del 3 de agosto del año en curso.

Las propuestas se abrirán el miércoles 10 de agosto, a las 16 horas, en la oficina del jefe del Departamento de Construcción de la Corporación, Arturo Prat 48, 4.º piso.

VICEPRESIDENTE EJECUTIVO

Todo accidente tiene una CAUSA que lo produce. Averiguarla anticipadamente es la clave que permite evitar los daños materiales y morales que cada accidente engendra. Coopere al Consejo Nacional de Seguridad. Organice su Consejo Provincial.

DIRECCION DE OBRAS SANITARIAS

Se solicitan propuestas públicas para la ejecución, en contrato único, de las siguientes obras:

AGUA POTABLE DE SANTIAGO

a) Proyecto N.º 3.238.— Cañerías en calles Peppere-Pasaje Davanzo y calle Uno, de la Población El Paraiso, en Rancagua, con presupuesto oficial de \$ 1.216.
b) Proyecto N.º 3.222.— Redes en calles Corregimiento, Aurora de Chile, Santiago Arcos, San Carlos, etc., de la Comuna de Conchalí, con presupuesto oficial de \$ 2.581,70.

ALCANTARILLADO DE SANTIAGO

a) Ampliación en calle Rosa Salas, Población "LAS CAÑAS", de la Comuna de Conchalí, con presupuesto oficial de \$ 1.192,54.

Los antecedentes estarán a disposición de los interesados desde el 2 de agosto hasta el 6, inclusive.

La propuesta se abrirá el 18 de agosto, a las 11.30 horas.

DIRECCION DE VIALIDAD

OFICINA CENTRAL
COTIZACIONES PUBLICAS POR PINTURA REFLECTANTE

Solicítanse cotizaciones públicas por 7.350 litros de pintura REFLECTANTE, tipo Centerlite o similares, para señalización línea en pavimentos de caminos.

Bases, consultar diariamente, de 10.30 a 12.30 horas, en Oficina N.º 3 del Departamento de Maquinarias, 2.º piso, Ministerio de Obras Públicas.

Las cotizaciones se abrirán el 3 de agosto próximo, a las 11 horas, en la Secretaría General de la Dirección de Vialidad.

PINTURAS Y BARNICES

CORALDUR
A PIROXILINA

CORALUX
SINTETICA CON SECAMIENTO AL AIRE O AL HORNO, O DE EFECTO MARTILLADO

CORALIT
CORRUGADA BRILLANTE AL OLEO.

CORALMAT
OPACA AL OLEO

LATEX OPACA.

AZACROMO
ANTICORROSIVA OPACA Y BRILLANTE

PINTURAS CORALIT LTDA.

CASILLA 635 — TEF. 380529 — SANTIAGO

VENTA AL DETALLE MAPOCHO 4448



CONFIANZA ANTE LA MONTAÑA.— Con sus calles de escaleras, el ritmo de vida sereno y un ambiente acogedor, las actividades hogareñas en los campamentos de "El Teniente" se desarrollan confiadamente. He aquí una escena en Caltones, La Niña, como en cualquier otra parte del mundo, ha curso a su hogar en busca de una "calles" del campamento para su curso a sus inquietudes infantiles y a sus juegos.

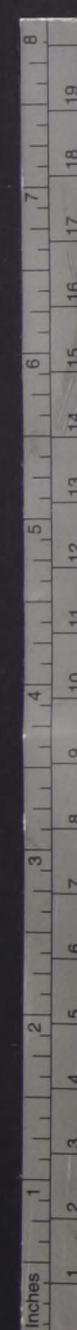

Con las Estructuras Metálicas Llevadas Desde Santiago se Habilitó el Aeródromo "El Tepual"

En quince días la empresa "FUMACOL" construyó las dependencias necesarias para el funcionamiento del campo terminal del puente aéreo. — Características de la producción de este rubro industrial y su aporte a la reconstrucción de las provincias del sur

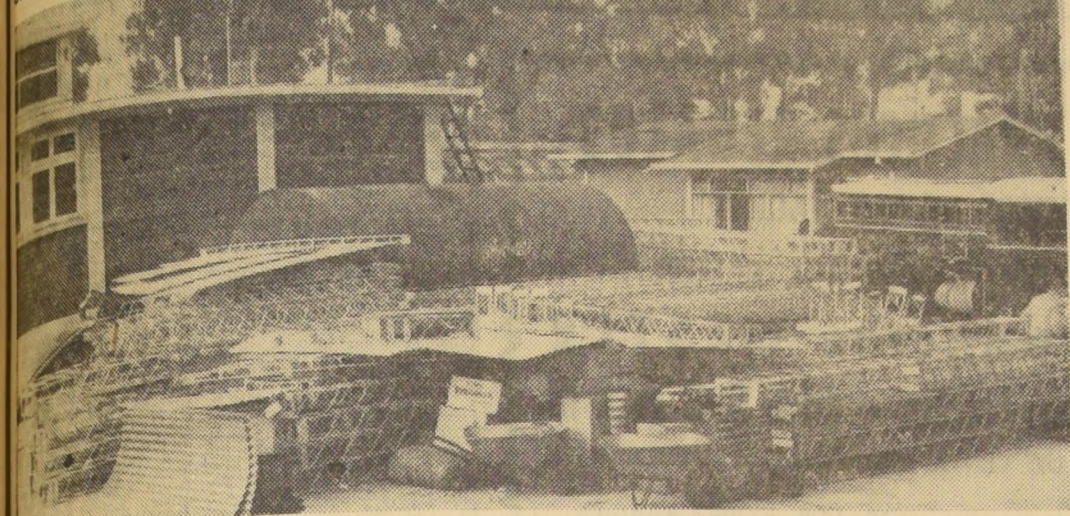
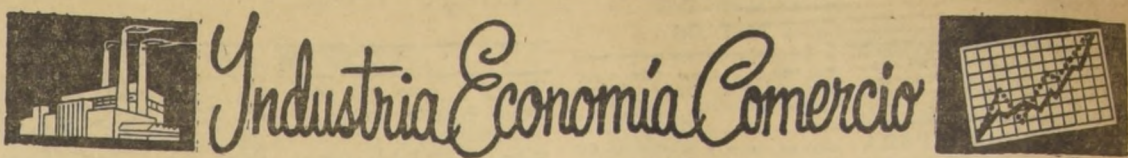

OPORTUNIDAD PARA "EL TEPUAL".— La urgente habilitación del campo aéreo sometido a intenso movimiento para servir al puente aéreo de auxilios, demandó el envío de los elementos necesarios. "FUMACOL" en quince días construyó hangares y dependencias en las cuales se prestan los servicios de reparación y mantenimiento de los grandes "Globemaster", de Estados Unidos, y otros servicios propios de un campo aéreo de esta naturaleza. Cincuenta toneladas de estos materiales fueron despachados por vía aérea desde el Grupo N.º 10 de Los Cerrillos. El grabado muestra una partida de elementos de "FUMACOL", lista para su embarque en los Globemasters.

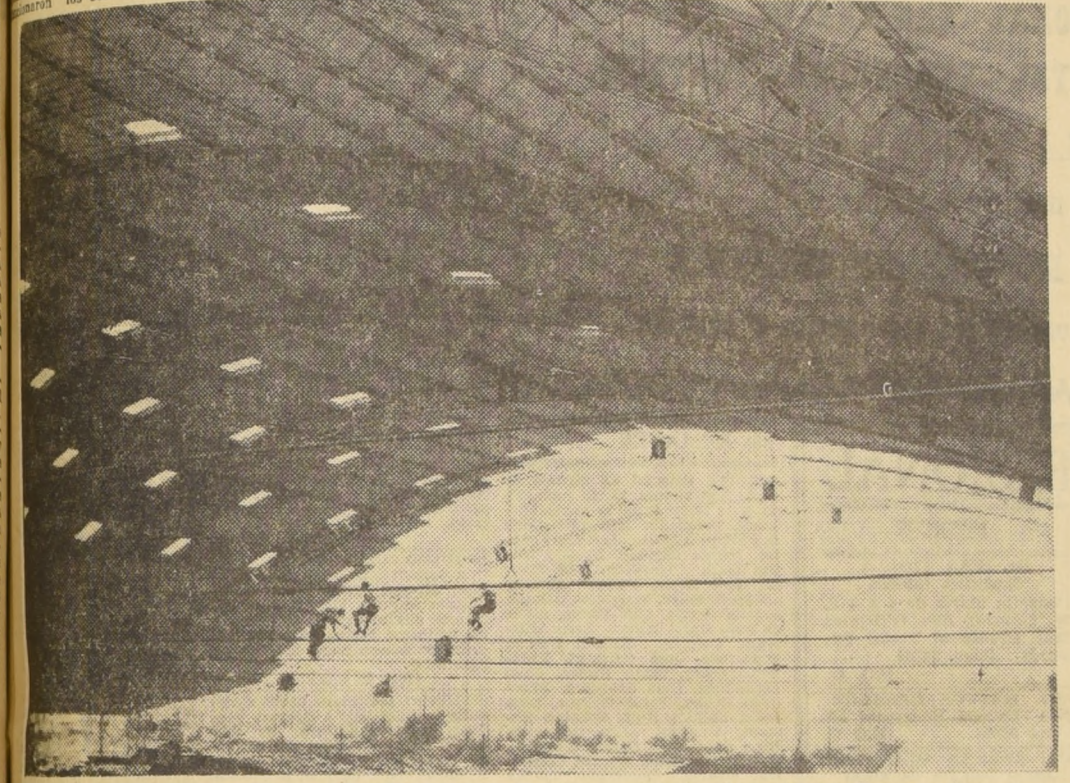

GALPONES MONUMENTALES PARA LA INDUSTRIA.— El veloz incremento alcanzado por diversos rubros de la producción industrial ha determinado la rápida construcción de enormes galpones para tal finalidad. Las estructuras metálicas fabricadas por "FUMACOL" han satisfecho la amplia demanda y la necesidad de ampliación de algunos centros fabriles. En el grabado, se puede observar el techo de una fábrica de carrocerías para vehículos, al cual se le efectúan los últimos ajustes en su monumental estructura.

Las exigencias determinadas por la emergencia nacional, derivada del movimiento sísmico del 21 y 22 de mayo, han obligado a la gran industria del país a un plan de labores de gran intensidad. No obstante tal circunstancia y el requerimiento imperioso para hacer frente a las necesidades de las zonas devastadas, los centros industriales han concurrido a la eficiencia y oportunidad, dejando la mejor demostración de su capacidad de progreso en que se encuentran.

Nuestra industria, que se ha ido incrementando paulatinamente, para cumplir con sus compromisos y demandas de producción, enfrentada de improviso a las realidades urgentes que se presentaron en el sur, sólo hubiera podido llegar con su capacidad a tan dramático llamado, al encontrarse en un plano de máxima eficiencia y de amplio desarrollo. Y ello ha quedado amablemente demostrado con la concurrencia industrial, en otros rubros, para la reconstrucción de las provincias devastadas. El envío de elementos de trabajo, de materiales de construcción, de todo artículo indispensable para la realización de los planes de reconstrucción a breve plazo, fue cumplido por las industrias chilenas en forma inmediata. Los proyectos que se plantearon fueron muchos y de difícil solución.

En presencia de habilitaciones, al destrozarse de maquinarias y elementos de trabajo y otras pérdidas, se sumaron los derrumbes de construcciones para las actividades industriales y comerciales de la zona afectada. Y en este aspecto de la situación, la participación instantánea de una empresa de Santiago, con sus instalaciones en Santa Cruz, y que motivó este reportaje, tendió a difundir las realidades industriales del país.

EL PUNTE AEREO factos y comunicaciones con esas regiones fue la aviación. Por ello se organizó con carácter de urgencia el puente aéreo, servido por la Fuerza Aérea de Chile y la Línea Aérea Nacional. Pero un serio problema se presentó para la efectividad de este servicio. El único aeródromo adecuado para ser utilizado por el puente aéreo, era "El Tepual", en Puerto Montt. No obstante, cuando el primer DC-6 LAN llegó el día 23, a las 12 horas, a "El Tepual", se encontró solamente con la pista de aterrizaje, ya que el aeródromo no estaba terminado. Sin embargo, ese campo aéreo debía ser utilizado en la emergencia, y para ello era indispensable y urgente dotarlo de las dependencias necesarias en forma rápida.

Fue ante ese planteamiento, cuando surgieron las posibilidades de una firma constructora industrial y agrícola de Santiago, "FUMACOL", para solucionar dicho problema. Antes de quince días el aeródromo "El Tepual" se encontraba funcionando con dependencias sólidas, amplias y apropiadas para los diversos servicios que deben actuar en un campo aéreo, y de intenso tráfico, como el de Puerto Montt en esos días. Para lograr tal realización, fue necesario transportar desde el Grupo 10 de Los Cerrillos, hasta "El Tepual", más de 50 toneladas de estructuras metálicas y materiales de construcción, en los grandes aviones "Globemaster" de la Fuerza Aérea de Estados Unidos. Quince días más tarde, el aeródromo "El Tepual" quedaba adecuadamente convertido en el terminal del puente aéreo que estaba llevando todos los elementos a la zona sur.

LA NUEVA CONSTRUCCION Las necesidades de la época han determinado la aplicación de nuevos sistemas en la construcción agrícola e industrial. Estas actividades demandan amplitud, solidez y durabilidad para galpones o dependencias. Llamada por dicho imperativo nació la Firma "Construcciones Agrícolas e Industriales, "FUMACOL", en el año 1953. Con la fundición y maestría ubicadas en la ciudad de Santa Cruz, empezó a trabajar entregando los elementos de su producción a la industria y agricultura regionales. Poco después la demanda fue en aumento progresivo, hasta llegar a la fecha a un ritmo de producción que debe satisfacer peticiones de todas partes del país. Así fue como, por encargo de la FACh, en menos de quince días efectuó la construcción e instalaciones de las dependencias necesarias para el aeródromo "El Tepual".

La empresa "FUMACOL" ha orientado la aplicación de sus estructuras metálicas a galpones standard, que desempeñan una función práctica y económica en las diversas actividades agrícolas e industriales. En tal predicamento, se ha llegado a diseños y cálculos especiales para galpones de fábricas, ovejeras, chancherías, establos, bodegas, hosterías e, inclusive, casas habitacionales.



GALPONES INDUSTRIALES O AGRICOLAS.— El alto grado de eficiencia logrado por la industria chilena en sus diversos rubros, ha quedado revelado por la concurrencia de esta actividad productora del país al servicio de las provincias devastadas. En el grabado se observa el aspecto de un galpón construido con estructuras metálicas y planos de "FUMACOL", que permite su cierre con cualquier material. Estas estructuras están proyectadas para que puedan adaptarse al cierre con ladrillos, concreto u otro elemento que desee colocar su propietario.

Asismicidad de Galpones Permitió Efectiva Resistencia al Terremoto

Construcciones en más de 130 mil metros cuadrados no sufrieron daño ni perjuicio

Como característica principal de estas construcciones, se presenta la facilidad de poder ser cubiertos o cerrados a gusto del propietario. Es decir, las estructuras metálicas están planificadas en tal forma, que si el propietario, posteriormente, desea efectuar cierres de ladrillos o de otro material, no tiene dificultades por la adaptabilidad de las estructuras a tales modificaciones posteriores.

Los galpones metálicos de "FUMACOL" son de acero redondo, soldados eléctricamente y que pueden cubrirse, ya sea con zinc o pizarreño.

La empresa construye en dimensiones standard y con aleros adicionales para efectuar las ampliaciones necesarias. También entrega cualquier otro tipo de estructuras a pedido del cliente, y en las cuales, igual que las anteriores, se condensan las siguientes condiciones específicas: duración indefinida, fácil transporte, incombustible, montaje sencillo y rápido, múltiples aplicaciones y facilidad para agrandarlas.

ASISMICIDAD La empresa "FUMACOL" —según lo informó uno de sus ejecutivos— tenía más de 130 mil metros cuadrados de construcciones levantadas en las provincias que fueron afectadas por los sismos. En ninguna de ellas se registraron daños ni perjuicios consecuenciales a los terremotos, lo cual ha dejado de manifiesto la resistencia y durabilidad de tales construcciones. La observación de la asismicidad puesta a prueba en esas construcciones derivó en una gran demanda posterior para levantar estructuras en todas las provincias afectadas. Es así como hasta la fecha se han contratado otras decenas de miles de metros cuadrados que ya están cubriéndose con este tipo de estructuras metálicas para industrias, agricultura y casas habitacionales.

Para el mejor servicio de la numerosa clientela, el Gerente de "FUMACOL", Sr. Fernando García-Huidobro, quien acaba de regresar de Estados Unidos y Japón, dispuso la creación de un nuevo Departamento Técnico en Santiago. Numerosas nuevas representaciones que tendrá la firma serán atendidas por este Departamento que recién inicia sus funciones y que actuará en el rubro importaciones, maquinarias, etc.

Sin perjuicio de lo anterior, "FUMACOL" continuará su ritmo de atención a la zona sur, respondiendo a la intensa demanda y en virtud de la cual los envíos se están efectuando rápidamente. En esta forma, ha quedado expresada otra de las realidades de la industria nacional y el grado de perfeccionamiento a que ha llegado, tanto en el aspecto técnico como de producción, y en base a los cuales ha significado inmediato aporte para el sur.

UNA SOLA META: CALIDAD
1935-1960

PARA CONDUCCION DE AGUA A PRESION

TUBOS

Rocalit

Estos tubos son de consistencia monolítica y tienen paredes internas tan lisas que permiten usar diámetros menores a los usuales para conducir la misma cantidad de agua. Además, no se incrustan ni se oxidan; por eso, mantienen "capacidad plena" aunque pasen los años.

Distribuidores:
Agencias Graham
Délano
Saavedra Bénard
Sodimac.

25 AÑOS
PRODUCTOS
P
PIZARREÑO

INSERCIÓN

El impuesto a la renta de la gran minería del cobre y los demás tributos pagados en 1959

El examen comparativo de las cifras publicadas en el último Boletín del Banco Central indica que el impuesto a la renta pagado en 1959 por las compañías de la gran minería del cobre, que alcanzó a 84 millones 700 mil escudos, representó:

- el 30% de la contribución de bienes raíces en todo el país, que sumó 28 millones 900 mil escudos;
- el 242% del impuesto a las empresas agrícolas, industriales, comerciales y de la mediana y pequeña industria, que sumó un equivalente de 36 millones 735 mil escudos;
- el 92,3% de los gravámenes que pagaron todas las explotaciones del país, por un total de 90 millones 403 mil escudos;
- el 82% de lo percibido por concepto de impuesto a las compraventas, que sumó 103 millones 114 mil escudos;
- el 29,7% del total de los tributos indirectos percibidos por el Erario Nacional, que alcanzaron a 330 millones 235 mil escudos;
- el 15,7% de la suma total de los impuestos directos percibidos en el país, que sumó 535 millones 751 mil escudos.

En relación con los gastos presupuestarios realizados en el país en 1959, que, con las respectivas contribuciones de cambios, alcanzaron a 615 millones 200 mil escudos, el impuesto a la renta pagado por las compañías de la gran minería del cobre representó un 14,49%.

Las cifras comparadas anteriormente no incluyen los impuestos indirectos, ni los que las empresas de la gran minería del cobre han pagado sobre el monto de sus ventas por derechos arancelarios, contribución de bienes raíces y demás obligaciones tributarias; todo lo cual ha de asegurarse al monto del impuesto a la renta que les afecta.

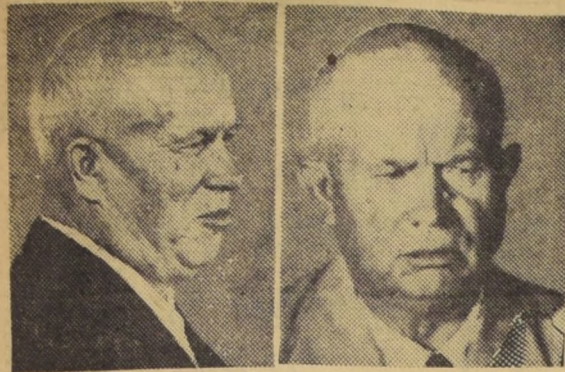

KHRUSHCHEV ¿UN PSICOTICO ARTERIOSCLEROTICO-SENIL?

En los últimos años, numerosas observaciones experimentales han señalado inestablemente ciertas reacciones personales de Nikita Khrushchev...

Durante la reciente visita de Khrushchev a Austria se pudo observar una serie bastante completa de reacciones y síntomas que, integrados a su conducta anterior...

- Es aficionado al vodka
Está perdiendo la memoria
Habla cada vez más de su infancia y de su madre
Balbucea después de cada palabra, al hablar
Se equivoca en los detalles
Se ha tornado impreciso

equilibrada. Por eso, la simple desaparición de Khrushchev —pero permaneciendo el régimen— no significaría de ninguna manera una disminución de la actividad del comunismo...

SIGNOS OBSERVADOS EN NIKITA KHRUSHCHEV
1) Quienes observaron de cerca a Nikita Khrushchev en su reciente viaje a Austria, señalan que todas sus improvisaciones estaban totalmente desprovistas de lógica interna...

Su carácter desconfiado se puede apreciar en todos sus discursos ("quién nos asegura que los imperialistas...")...

CARACTERISTICAS DE LA DEMENCIA SENIL

1) Ya en las primeras fases de la demencia senil, llaman particularmente la atención las alteraciones de la memoria. El recuerdo se hace difícil, de tal manera que el psicótico...

PALABRAS CRUZADAS

Grid for crossword puzzle with numbers 1-56.

- HORIZONTALES:
1.— Sitio donde se enciende el fuego.
6.— Especie de acacia de flor olivosa.

- VERTICALES:
1.— Instrumento antiguo de música.
2.— Refrescar una cosa al aire.
3.— Dicese de lo relativo a los gastos (Fem.).

- SOLUCION DEL PUZZLE ANTERIOR
E GRAFITO
S ALERA
TELA MAN ODING
TINC CAZAR ASHINO

La otra cara del Cable

ADENAUER TIENE UNA DUDA ACERCA DE SU POLITICA EXTERIOR
BONN (ANSA).— La revista "Der Spiegel" publica en su última edición una serie de declaraciones del Canciller Adenauer...

UN GATO ES HEREDERO DE VARIOS MILLONES DE DOLARES
PARIS (ANSA).— Se ha iniciado ante los tribunales de esta capital un curioso juicio de divorcio...

NUEVA YORK (ANSA).— Hace algunos días falleció en esta ciudad la señora Nancy McGee, viuda, millonaria, anciana, y una de las excentricas más conocidas de la ciudad...

LA DAMA DE LAS CAMELIAS
Una carta inédita de Alejandro Dumas, hijo, ha deshecho una leyenda literaria. Según la carta, la Dama de las Camelias no tiene nada que ver con Marie Duplessis...

A LOS 65 AÑOS, TRES VECES VIUDO, MATO A LA MUJER QUE LO RECHAZABA
VIGEVANO, Italia (ANSA).— Es indudable que Giuseppe Rizzani, que actualmente tiene 65 años de edad...

BELLO HORIZONTE, Brasil (ANSA).— Un extraño caso de shock nervioso se ha verificado en esta ciudad. La señora Zilda de Paulo Nascimento, que viajaba en un ómnibus...

VENTANA DE LA JUVENTUD

Sobre este último aspecto del problema, es que se ha hecho un comentario en el "Folletín" de la época...



SAN CRISPIN, el santo de los zapateros, enviado por José Escobedo G., estudiante del Liceo Recoleta; vive en población J. A. Ríos, 18 Norte N.º 1058

Casi atendemos al Público. Trabajos de lavados de manteles son recibidos condicionalmente. Sin responsabilidad para la firma Au-Chic.

¿Por qué por el lavado de un mantel? Un hecho que tiene relación con los "precios bajos" que la campaña está iniciada por el Supremo Gobierno...

Como nuestra experiencia en esta clase de trabajos, nos está indicando que debemos tener toda clase de precauciones al tiempo de recibirlos...

Como casi siempre el trabajo de lavado de manteles no da los resultados que el cliente, las tiendas o comercios, esperan...

Cartas al Director

Acierio. La presente tiene por objeto felicitarle por su magnífica idea de introducir artículos de interés general en los suplementos literarios dominicales.

Problemas del barrio Carrascal. Mi petición esta abonada por la necesidad de todo el barrio de Carrascal de depender de la I. Municipalidad de Quinta Normal...

Asientos de madera en los buses. Por LA NACION de la semana pasada me he impuesto de un grave problema: la destrucción de los asientos de madera...

TARZAN



Por Edgard Rice Burroughs



RAMONA



POR JORGE PALACIO

