

LA NACION

AÑO XLV - SANTIAGO DE CHILE, MARTES 15 DE AGOSTO DE 1961 - PRECIO: \$ 0,05 - N.º 15.959

Edición de 2 páginas - En dos secciones
Crónica, Pág. 1 a 3
Provincias, Pág. 14
Federación, Pág. 4
SSS, Pág. 15
Política, Pág. 5
Cables, Pág. 16
Gremios, Pág. 5
Deportes, Pág. 17 a 19
Económicos, Pág. 6
Hípica, Pág. 20 a 21
Aviso, Pág. 7
Teatros, Pág. 22
Cinematografía, Pág. 8 a 12
Gran Mundo, Pág. 23
Aviso, Pág. 8
Comercio, Pág. 24

Lea HOY

MEJORES: La Comisión de Trabajo y Legislación Social de la Cámara de Diputados despachó ayer el segundo informe del proyecto que establece normas de protección a los menores que trabajan. Quedó lista para ser tratada en la Sala esta iniciativa de la diputada Inés Enriquez. (Pág. 5)

O'HIGGINS: Con diversos actos se inicia hoy la Semana O'Higiniana. En institutos de conmemoración histórica, escuelas y cuarteles, tendrán lugar los actos de homenaje. (Pág. 2)

FRUSTRADA: La oportuna intervención policial impidió ayer la ocupación ilegal de terrenos de la Corporación de la Vivienda en el sector del Cerro San Cristóbal. (Pág. 2)

EN PUNTA DEL ESTE: Chile obtuvo aprobación de 24 de sus iniciativas

PUNTA DEL ESTE, 14 (Por Rafael Kuttner) - El Ministro de Hacienda de Chile, Eduardo Figueroa, se convirtió en la figura central de la Comisión General de la Conferencia Interamericana Económica y Social al obtener la aprobación unánime de veinticuatro enmiendas al proyecto de ley que será la "Declaración de Punta del Este", que debe aprobarse y firmarse este miércoles. Entre las enmiendas chilenas aprobadas figura la definición de la "Alianza para el Progreso" como un esfuerzo cooperativo hemisférico, criterio sustentado por la delegación de nuestro país desde los comienzos de la reunión, que compartieron Brasil, Argentina, México y Perú. Finalmente el Ministro Eduardo Figueroa impuso en el seno de la Comisión general el criterio chileno sobre los verdaderos alcances de la ayuda norteamericana, una fundamental de la propositiva declaración.

Aumenta tensión en Berlín Batallas callejeras entre obreros alemanes y milicias comunistas

Cortina policial y de hierro contra la libertad



Al fondo, el monumento soviético a la última guerra. Los comunistas del sector oriental cerraron el área en torno a Brandeburgo, impidiendo que miles de germanos pasaran al occidental. (Radiofoto UPI)

● Cincuenta y dos mil trabajadores obligados a abandonar sus empleos en el sector occidental de Berlín. ● El sector soviético de la ciudad muestra sus calles con tropas y tanques rusos

BERLIN, 14 (UPI) - (Por Joseph B. Fleming). Soldados y policías de Alemania oriental comunista arrojaron hoy bombas lacrimógenas contra multitudes de berlineses occidentales que se congregaron junto al límite entre ambos sectores de la ciudad, en manifestación de solidaridad con los berlineses orientales atrapados del otro lado por las nuevas restricciones rojas.

El Ministerio del Interior oriental advirtió a los residentes de Berlín oeste que no deben acercarse a más de 80 metros del límite, y ordenó a sus guardias que no toleraran demostraciones junto a éste.

ENCUENTROS CALLEJEROS Mientras tanto, dentro de Berlín este, según fuentes enteradas, estalló la primera refriega desde que comenzó la crisis. Unos 500 jóvenes rifaron a golpes con 30 milicianos obreros comunistas armados de garrotes; diez de los muchachos fueron detenidos. La nueva tirantez de la situación se produjo al segundo día de impuesto los rojos severas restricciones al tránsito de germanos orientales hacia Berlín oeste, a fin de contener el éxodo de fugitivos desatado por los peligros de conflicto a propósito del plan ruso de entregar al régimen alemán oriental, no reconocido por occidente, el control de los accesos de esta a Berlín oeste.

PASAN LAS BARRICADAS Pese a los nuevos obstáculos, centenares de osados fugitivos se las arreglaron para escapar abierta o subrepticionalmente a través de las barricadas.

En los tres últimos días sin restricciones rigurosas, hubo al occidente un promedio diario de 2.330 personas. Desde que se implantaron aquellas, algunos refugiados llegaron a nado al sector oeste. Un hombre estrelló su pequeño auto contra una alambrada de púas en la frontera y la perforó. Otro le arrebató el revólver a un guardia fronterizo y ganó corriendo la libertad.

PIERDEN SU EMPLEO Decenas de miles de berlineses orientales fueron enviados de regreso desde el límite durante el día, entre ellos 52.000 residentes que trabajan en el sector oeste y a quienes ya no se permite tampoco cruzar la línea divisoria.

EN ESTADO DE SITIO Un reportero que se las ingenió para entrar en el sector soviético relató que él mismo tenía todos los aspectos de una ciudad en estado de sitio, con soldados, policías y tanques en todas partes, sin muchos civiles por las calles.

En tanto que bullía en violencia contenida la zona fronteriza, una compañía de soldados estadounidenses, muy cerca del límite, efectuaba simulacros de batalla.

CIERRAN NUEVAS VIAS A media tarde, los comunistas clausuraron repentinamente la puerta de Brandeburgo, el principal punto de cruce. Con esa medida se redujo a 12 el número de estos puntos, que antes de las nuevas restricciones ascendía a 80.

Frente a la puerta, los berlineses occidentales demostraron a los guardianes comunistas. Esos, con los tanques detrás de sí, llegaron a arrojar bombas lacrimógenas al otro lado. Solo se oyó un disparo, hecho que causó como advertencia por un vigilante comunista cerca de una policía occidental durante una manifestación en el límite.

TIERRA DE NADIE Hacia la noche, existía una virtual "tierra de nadie" que se extendía a ambos lados del límite, con un ancho de 80 a 120 metros. La policía occidental intentaba mantener a los residentes del oeste a no menos de 80 metros de la frontera. Los comunistas, en algunos puntos, estaban a 30 metros detrás de la línea.

Una manifestación de 3.000 obreros alemanes se dispersó a petición del Alcalde de Berlín Oeste, Willy Brandt. Las autoridades temían que un brote de violencia desencadenara un choque de graves consecuencias, y aconsejaban calma a la población. Por su parte, los comunistas concentraban tanques, carros blindados, milicianos y soldados cerca de la frontera. Asimismo, cortaron las comunicaciones telefónicas y por teléfono con Alemania occidental, aunque las mismas se mantuvieron entre las dos zonas de la urbe.

ULTIMAS FUGAS Hasta el momento, las restricciones se aplicaban solo a los alemanes orientales, no al tránsito de los aliados ni a los extranjeros y berlineses occidentales que tienen asuntos que atender en el sector ruso. Pese a todo, se calcula que

unos mil refugiados lograron llegar al oeste de la ciudad desde la intensificación de las trabas. Algunos burlaron a las guardias con credenciales falsas. Entre los que cruzaron a nado el Canal de Teltow había un matrimonio con su hija de tres años, que su padre transportó sobre su espalda.

APROVECHO LA OPORTUNIDAD BERLIN, 14 (UPI) - Un residente no identificado de Berlín oriental logró eludir el bloque comunista y llegar a salvo al sector aliado, a pesar de los centenares de milicianos que custodiaban la puerta de Brandeburgo.

Los guardias estaban entretenidos observando al Alcalde de Berlín occidental, Willy Brandt, que realizaba una gira por la zona fronteriza, oportunidad que el residente aprovechó para huir al sector aliado por la famosa puerta.

RUTAS DE ESCAPE BERLIN, 14 (UPI) - Será sumamente difícil para el Gobierno comunista de Alemania clausurar eficazmente las fronteras entre Berlín oriental y Berlín occidental, así como la que divide los sectores comunista y aliado de Alemania. Así lo indica la llegada ininterrumpida de refugiados de Alemania oriental, a pesar de las rígidas medidas impuestas por el Gobierno.

La línea fronteriza se extiende a lo largo de 165 kilómetros. La que divide Berlín oriental de Berlín occidental tiene una extensión de 45 kilómetros.

La mayor parte de la línea fronteriza la constituyen lagos, ríos, canales, bosques y granjas. Las ruinas existentes en el trayecto constituyen lugares adecuados para el ocultamiento de los residentes que desean huir.

Cardenal Cicognani, nuevo Secretario de Estado del Vaticano



CIUDAD DEL VATICANO, 14 (UPI) - El Papa Juan XXIII designó hoy Secretario de Estado del Vaticano al Cardenal Amleto Cicognani, de gran experiencia en el exterior. El prelado, de 78 años, llena la vacante dejada por fallecimiento del Cardenal Domenico Tardini.

El Cardenal Cicognani era desde el 15 de diciembre de 1958 miembro del Colegio de Cardenales, y desde el mismo año se desempeñó como Secretario de la importante Congregación de la Iglesia Oriental del Vaticano. Desde 1933 hasta 1958 había sido delegado apostólico del Vaticano en los Estados Unidos.

Natural de Fanzca, Cicognani se ordenó en 1905. Continuó sus estudios y se graduó de doctor en Teología y en Derecho Canónico y Romano. A partir de 1910 comenzó a servir en diversos cargos del Vaticano. El Cardenal Cicognani es, asimismo, presidente de la Comisión para el Estado Vaticano, presidente de la Comisión de Cardenales para la administración de las finanzas y bienes de la Santa Sede.

Fiesta de arte y fútbol en el Clásico Universitario

El espectáculo comienza a las 13 horas en el Estadio Nacional. Despliegue de masas en el homenaje al Campeonato Mundial de Fútbol de 1962. Braulio Musso recibió anoche el pase médico; jugará de puntero derecho

Futbolísticamente, el Clásico asume en esta ocasión una importancia y trascendencia como pocas veces tuvo. Universidad de Chile es el líder absoluto del campeonato, a lo que agrega su condición de Invicto. Su tradicional rival, Universidad Católica, con 16 puntos a un escaso de diferencia. Es decir, están en juego el liderato del torneo y la supremacía por la cual siempre han luchado las dos Universidades.

140 mil millones de pesos ha invertido el Fisco en la reconstrucción del Sur

Un extraordinario ritmo de crecimiento está alcanzando la reconstrucción en las 10 provincias devastadas por los sismos en mayo del año pasado, según una declaración entregada anoche por el Ministro de Economía, Julio Philippi, cuyo texto reproducimos a continuación:

- 1.0.- Primeros auxilios a los damnificados en obras de emergencia, construcciones, alimentos, medicinas, ropas, pasajes, etc. \$ 12.798.069.
2.0.- Inversiones en trabajos de reconstrucción y de edificios, caminos, acueductos, puentes, etc. ya sea en nuevas obras o en la prosecución de las ya iniciadas, \$ 45.858.498.
3.0.- Construcciones de nuevos locales escolares y reparación de las escuelas dañadas, Sociedad Constructora de Establecimientos Educativos, \$ 4.565.160.
4.0.- Construcción de hospitales y reparación de los deteriorados. Sociedad Constructora de Establecimientos Hospitalarios, \$ 1.769.949.
5.0.- Labor desarrollada por la Corporación de Fomento de la Producción: CORFO, \$ 13.486.300; IANSA, 97.000; HONSA, 327.254; y ENDESA, 14.420.156.
6.0.- Préstamos destinados a reconstrucción, otorgados por la Corporación de la Vivienda. Préstamos a personas natura-

Cuba entrega hoy avión y los EE. UU. una lancha

MIAMI, 14 (UPI) - El terreno quedó expedito esta noche para que Cuba retorne el avión norteamericano de embargo que tiene en su poder cuando la firma de Miami que se levante el embargo cubana dijo que permitiera que se levante el embargo sobre esta unidad. Arthur Harris, presidente de la Harris Advertising Agencies, Miami, informó que había notificado a las autoridades judiciales del condado de Monroe que renunciaba a sus derechos a la referida lancha. El grupo de patrullera, que fue traída a Cayo Hueso por el Capitán Castro, fue embargada por Harris para hacer efectiva la suma de 400.000 dólares que el Gobierno de Cuba le adeuda por gastos de publicidad a raíz del triunfo de la revolución.

El Clásico Universitario, en su edición diaria de 1961, se cumple esta tarde en el Estadio Nacional. Universidad de Chile y Universidad Católica presentan esta vez su gran fiesta como una contribución al club Green Cross, cuyo equipo de fútbol fue diezmado en una tragedia aérea.

Ayer HOY y Mañana

- Jurados extranjeros para exposición agrícola**
La Sociedad Nacional de Agricultura, informó ayer, que llegará a Santiago un jurado holandés y uno norteamericano, para formar parte del jurado que seleccionará los premios a los animales que se presenten a la 91a. Exposición de la Quinta Normal, que se efectuará entre el 7 y 22 de octubre próximo.
- FACH organiza servicio de búsqueda**
Por decreto firmado ayer en el Ministerio de Defensa, se reorganizará el Servicio de Búsqueda y Salvamento, dependiente de la FACH. El decreto señala el funcionamiento del servicio, y dispone la elaboración de un reglamento.
- Jefe de odontología del SNS**
El jefe de la Sección de Odontología de la D. General del SNS, Dr. Esteban Pesca, visitó Talca, Curicó, Molina, Parral y Cauquenes para imponerse de los trabajos de fluoración del agua potable en esas ciudades, informó ayer ese Servicio.
- Termina trabajo de observación de enfermería**
Los estudios de observación de enfermería realizados por el SNS, terminaron ayer. En ellos participaron 35 enfermeras de Santiago y Valparaíso, fueron dirigidos por el Director de Recursos y Necesidades de Enfermería Doris Krebs.
- Finaliza convención de técnicos industriales**
La Primera Convención Nacional de Técnicos Industriales, finalizó hoy, a las 18.30 horas, con una última sesión en la que se emitieron las conclusiones. Funciona en el local de la UPECH, Catedral 2395.

Las rutas del mar tienen valor estratégico, político y comercial

Charla sobre "Los océanos, escenarios de la lucha por el poder mundial"

Prosiguió ayer, con una charla del comandante Arturo Troncoso, sobre "Los Océanos, escenarios de la lucha por el Poder Mundial", el curso acerca del mar, organizado por la Armada Nacional en colaboración con la Asociación Chilena de Escritores.

En su disertación, iniciada a las 20 horas, ante numerosa concurrencia que ocupó todas las disponibilidades de la Sala del Departamento de Extensión Cultural de la Universidad de Chile, Huérfanos 1117, el comandante Troncoso analizó la supremacía de las potencias marítimas sobre las Terrestres, y el factor de la continuidad del Asiento Terrestre del Hombre a través del mar, Lugares Geográficos de valor estratégico para las Comunicaciones Marítimas, Importancia de los Canales y Estrechos en sus Aspectos Político y Estratégico, refiriéndose en detalle a cada una de estas materias.

Señaló, en primer término, que el Poder Marítimo es más amplia acepción debe considerarse que incluye no tan sólo a las fuerzas navales que posee el Estado, sino que también a su flota mercante, sus intereses marítimos, bases, posesiones costeras, litoral, tráfico marítimo comercial, instalaciones portuarias y principalidad de ese pueblo y sus gobernantes para desarrollar una política de acuerdo a sus intereses. El primer poder Marítimo que registra la historia fue formado por los isleños del Egeo, aproximadamente el año 1500 A. C., y dominaron en el extremo oriental de Europa y Asia menor. Sus sucesores fueron los fenicios, cuya zona de comercio y poder se extendió a través de todo el Mediterráneo y hasta la misma Inglaterra, ejerciendo decisiva influencia en todos los estados ribereños de ese entonces. La primera batalla naval que se tiene conocimiento de que se dio en Salamina, el año 480 A. C. Luego, el primer poder Marítimo se refirió a la Edad Media y las Epocas Moderna y Contemporánea, -expresando que el Poder Marítimo tendrá siempre en la eventualidad actual ventajas sobre el terrestre, pues mientras que el intercambio comercial entre los pueblos sea rentable lo varío por mar que por otra vía, el control de las rutas marítimas será fundamental para los países de esta condición, y la guerra, según el criterio de influencia política a lo largo de las rutas y de los puntos

Policia impidió ocupación de un terreno de la CORVI

Carabineros de la Subcomisaría Recoleta impidieron la ocupación ilegal de un terreno de la Corporación de la Vivienda, ubicado en los faldeos del Cerro San Cristóbal.

Ses personas fueron detenidas y debieron concurrir en la tarde de ayer al Séptimo Juzgado del Crimen, quedando en libertad después de cancelar una multa.

Quince familias, con un total de 60 personas, aproximadamente, trataron de instalarse en un terreno que se encuentra en las calles Reina de Chile y Einstein, por el faldeo poniente del Cerro. Cercaron el predio, de 200 por 30 metros, con alambres y lo dividieron en pequeños sitios, instalando armazones elementales con palos y banderas chilenas.

Carabineros de la Subcomisaría Recoleta lograron detener la ocupación, sin que se produjeran actos de violencia y después hacer desocupar el terreno.

Los detenidos fueron Luis Correa Parra, Luis Jofré, Raúl Contreras Díaz, José Rojas Rojas, Luis Arguellos Avila y Arnoldo Obregón Rodríguez.

CRIMEN DE CODEGUA: Suprema negó por segunda vez libertad de homicida Orellana

El hecho se registró en las últimas elecciones parlamentarias generales

Por segunda vez consecutiva la Corte Suprema, rechazó la petición de excarcelación en favor de Pedro Orellana Farías, que en la tarde del 5 de marzo último, en el punto Codegua -Graneros-, dio muerte de un disparo de revólver al obrero agrícola Luis Galta.

La defensa en favor de la vida del occiso, estuvo a cargo del abogado Eduardo Yrarrázaval Fleisch.

Con este dictamen, definitivamente Orellana no podrá salir de la Cárcel en libertad bajo fianza, porque el fallo de ayer rechaza la reposición pedida por su defensa, en sentido de que se accediera a la excarcelación como lo había acordado la Quinta Sala de la Corte de Apelaciones.

La Suprema, para su negativa, estimó de que el delito

ROBO DE DINAMITA

Veinte cajones de dinamita, cinco mil fulminantes y 500 metros de cable, robados desconocidos desde las bodegas de la firma Soñico, en Copiapó. El robo se descubrió solamente ayer, y fue cometido el sábado pasado, según informaciones recibidas en Carabineros. Se están practicando pesquisas para tratar de ubicar a los autores.



PARTICIPARON EN SEMINARIOS DE LA "U" - Catorce estudiantes de la Universidad de Texas llegaron ayer a Santiago, para participar durante un mes en un seminario organizado por el Interamericano de Chile, según un plan de intercambio de estudiantes que ambas universidades vienen desarrollando desde hace tres años. Los catorce tejanos, ocho alumnos y seis alumnas, son los siguientes: Sherry Ben, estudiante de Castellano; Paul Bloebaum, de Dentística; Don Cole, de Castellano; Patti Devine, de Medicina; Elaine Dough, de Historia; Julius Glickman, de Ciencias Sociales; Phyllis Kazen, de Castellano; Lowell Lieberman, de Ciencias Sociales; Graz Lipscomb, de Economía; Peggy Pace, de Ciencias Sociales; Cindy Pendergrass, de Periodismo; Hoyt Purvis, de Periodismo; Richard Van Steenkiste, de Periodismo; y Mark Welch, de Inglés.

Extensa red de silos mecanizados y frigoríficos propicia la ECA

Triplificarán actual capacidad de bodegas

Una cadena de silos mecanizados que está construyendo la Empresa Comercial Agrícola permitirá triplicar la actual capacidad de nuestras bodegas, facilitando extraordinariamente el proceso de distribución y conservación de cereales y de la producción agrícola en general.

En la actualidad la capacidad de nuestras bodegas, incluidos los warrants, se aproxima a los 500 mil quintales. Con la cadena prevista por los planes de la ECA, esta capacidad se elevará sobre un millón quinientos mil quintales.

Una parte de este programa ya está terminada con la construcción de los 12 silos que se han levantado en San Fernando. En Lourdes (Santiago) se levanta un grupo de 46. En Temuco se trabaja activamente en la construcción de 22. También se activan los 12 de Corte Alto y los 90 de Osorno.

Cooperación del Banco Interamericano con la "Alianza para el Progreso"

El plan de construcción y ampliación de frigoríficos elaborado por la ECA consulta, en primer término, la ampliación de Valparaíso, que se empezó este año; la ampliación del de Santiago, en la calle Exposición, y la construcción de dos nuevos, uno en San Felipe, cuyos planos ya están listos, y otro en Curicó, cuyo estudio comenzó la ECA.

DESTACO AYER FELIPE HERRERA:

El plan de construcción y ampliación de frigoríficos elaborado por la ECA consulta, en primer término, la ampliación de Valparaíso, que se empezó este año; la ampliación del de Santiago, en la calle Exposición, y la construcción de dos nuevos, uno en San Felipe, cuyos planos ya están listos, y otro en Curicó, cuyo estudio comenzó la ECA.

Corte de Apelaciones aumentó pena al autor de homicidio; 7 años

La Primera Sala de la Corte de Apelaciones condenó ayer a siete años de presidio al delincuente habitual Alfonso Prado Prado o Alfonso Prado Ibarra, que el 17 de julio del año pasado dio muerte de un tiro de pistola a Antonio Valdivia Lecaros.

El crimen se originó a raíz de una discusión entre Prado y Valdivia, en plena calle pública, en Nuble frente al número 1186.

El Juez Ramón Campos Reynolds, del Quinto Juzgado del Crimen, había condenado en primera instancia al homicida a sólo cinco años y un día de presidio, pero la Corte elevó dicho castigo en la forma ya descrita.

Aplicarán hasta Eo 20 de multa por botar papeles en la calle

Mil receptáculos serán colocados en diversos puntos de la ciudad, en septiembre

Mil receptáculos papeleros serán instalados en diversos puntos de la ciudad, en septiembre próximo, al mismo tiempo que se pondrá en vigencia nuevamente la prohibición al vecindario de arrojar los papeles, cáscaras y desperdicios en las calzadas y aceras.

La infracción a esta disposición, será penada con multas de 50 centésimos de escudo a 20 escudos, esta última suma en el caso de reincidencia.

La fiscalización será encomendada a Carabineros e Inspectores Municipales.

En conformidad al acuerdo de la Corporación, la firma que obtuvo la propuesta, colocará estos receptáculos sin costo alguno para la Municipalidad y se le autoriza para explotar, en ellos propaganda comercial, con una concesión de 7 años.

Comienza celebración de la Semana O'Higginsiana

Con disertaciones en los institutos, escuelas y unidades militares, se dará comienzo hoy a los actos de celebración de la Semana O'Higginsiana.

Los actos continuarán hasta

Presian ayuda a los pequeños agricultores en zona de Quilimarí

El Ministerio de Agricultura, Manuel Casanueva, acompañado de su asesor Ignacio Baraza, visitó las localidades de Quilimarí, Petorca y Chincipe, para imponerse de la sequía que ha afectado a la zona y la forma en que se está distribuyendo la ayuda a 93 pequeños agricultores de la región.

A estos agricultores se les ha estado entregando forrajes, semillas de papas y trigo y se pondrá en marcha un plan para mejorar los cultivos que realizan en esa zona y se estudia dar riego a la región con las aguas del río Quilimarí mejor y reavivar los canales de riegos existentes.

El Ministro para conocer las necesidades de los agricultores, tuvo entrevista con ellos y las Juntas de Vecinos de las localidades nombradas, tomando nota de las obras que hay que iniciar para superar los estragos ocasionados por la sequía en los cultivos.

EN LA MONEDA. EQUIPOS DE PESCA ENVIAN AL SUR SERAN ENTREGADOS A PESCADORES DAMNIFICADOS

En la barcaza Morel, de la Armada Nacional, que zarpará mañana al sur desde Valparaíso, el Ministerio del Interior envía una partida de equipos completos de redes para pesca, adquiridos por esa Secretaría de Estado para ser donados a los pescadores damnificados del sur. El total de equipos son 1.080 y serán distribuidos desde los puertos de Talcahuano, Corral y Puerto Montt.

Talcahuano van 283 equipos para cinco cooperativas pesqueras de 18 caletas; a Corral 433 para 4 cooperativas de 14 caletas; y a Puerto Montt 334 equipos para 7 cooperativas de 21 caletas pesquera y 10 equipos destinados a la labor que desarrolla en Puerto Montt el técnico de la FAO, Paul Strum.

SOLUCION A HUELGA DE FERROCARRILES

El Presidente de la Cámara de Diputados, Jacobo Schauslohn, visitó ayer al Ministro del Interior, con quien conversó acerca de la huelga que afecta al personal de los Ferrocarriles del Estado y le sometió a su consideración fórmulas para llegar a una solución de este conflicto.

Según informó posteriormente el Subsecretario, Jaime Silva, la fórmula contemplada en una comunicación del Estado y la Comisión Técnica de Evaluación, pero no se indicaba el financiamiento de la bonificación. Agregó que no existe posibilidad de solución mediante el alza de tarifas ferroviarias.

ABASTECIMIENTOS DE PROVINCIAS

El Subsecretario de Interior, Jaime Silva informó que consultados los intendentes de las provincias en relación con los abastecimientos de productos que podrían ser afectados por la huelga ferroviaria, dijo que las respuestas recibidas, permitían asegurar que la situación es satisfactoria y no se justificaba el acaparamiento o venta de productos a mayor precio por este motivo.

Señaló que las existencias de carbón, cemento y fierro permitían mantener las demandas hasta dentro de 30 días y que respecto a la carne se han tomado las medidas para mantener su precio y que había stock suficientes de reses en Los Andes bajo control del Ministerio de Agricultura.

NUEVO EMBAJADOR DE ARGENTINA

En la Cancillería se anunció que en el curso de la próxima semana llegará a Santiago el nuevo Embajador de Argentina ante nuestro Gobierno, Carlos Herrera Mairal, que desempeñará igual cargo en Suiza y que reemplazará a Luis María de Pablo Parco, que fue llamado por su Gobierno.

LOS EXPERTOS NORTEAMERICANOS Beaver y Revery, llegaron ayer a Santiago

Los expertos norteamericanos Beaver y Revery, llegaron ayer a Santiago -en representación de la Airways Engineering Corporation- a estudiar el proyecto de construcción del aeropuerto General Sur, en Concepción. Posteriormente elevarán un informe ante ese organismo para obtener su financiamiento. Los préstamos correspondientes fueron tramitados por el Ministro de Obras Públicas, en su viaje a USA.

OFICINA DEL REGISTRO CIVIL

Ayer fueron recibidas las propuestas de licitación para la construcción del edificio que servirá de oficina del Registro Civil de Santiago. El proyecto fue invitado por el Director de Obras Sanitarias y Organismo de saneamiento de la ciudad y explotación de los servicios de agua potable de la capital.

EXPERTOS NORTEAMERICANOS

Ayer llegaron a Santiago dos expertos norteamericanos de la Airways Engineering Corporation que tendrán a su cargo la realización del proyecto del aeropuerto de Carriel Sur, en Concepción.

OBRAS DE AGUA POTABLE

Cinco firmas se presentaron a la licitación para la construcción de obras de agua potable de las comunas de Papudo y Quilimarí. La más baja ofertó un monto de \$1.200 millones, frente al \$2.200 millones de presupuesto oficial de \$2.200 millones.

INAUGURAN LICEO EN VALDIVIA

El próximo sábado se inaugurará el liceo de niñas de Valdivia, que fue inaugurado el día de ayer en la Plaza de Armas. 18.30 horas, función de gala de la crónica dramática "O'Higgins", en el Teatro Antonio Varas.

INFORME SOBRE EL DESPACHO DE CORREOS

El Director General de Correos, Teodoro Aysa, informó ayer al Ministerio del Interior que el despacho de correo de Puerto Montt -Santiago- normal, mediante la utilización de los servicios de transporte de la línea de ferrocarril y de la línea de avión de Santiago a Curicó. Igualmente informó que se ha dispuesto un servicio aéreo al norte, cuyo primer tramo será La Serena -Curicó.

NOUEVOS CREDITOS PARA CHILE

En la Conferencia Interamericana de Fideicomisos para el Desarrollo de Chile, el representante chileno, don Jaime Egaña Barona, se dirigió el 14 del mes próximo a la Comisión Interamericana de Fideicomisos para el Desarrollo de Chile, en Ginebra, Suiza, para solicitar la concesión de un crédito de \$10 millones de dólares para la reconstrucción de Chile. También se estudiaron los convenios que en igual forma otorgan créditos a Chile los Gobiernos de Suiza y Noruega.

UES PREPARA T.V. PARA EL MUNDIAL

El Sindicato Obrero de ASIMET ha sido el primero en inscribirse para contar con T.V. para las partidas del Mundial de Fútbol de 1962. El Subsecretario de Interior, Jaime Silva, al dar cuenta de la reunión del Comité de Actividades no Deportivas en esta reunión, trató además sobre el convenio de las Universidades para el desarrollo de estos programas, las que han tomado contacto con el Japón para obtener en préstamo los equipos necesarios de T.V. y traer de Italia al personal especializado que opera con ellos.

OTRAS 5 mil personas recibirán ayuda de ACE en Norte Grande

Un nuevo programa de ayuda al Norte Grande, con restaurantes escolares y provisión de alimentos y ropa para unas 5.000 personas más que a las familias beneficiarias de la anterior campaña de la Ayuda Cristiana Evangélica a través de su Departamento Alimenticio.

La Jefa de esa sección, Elvira de la Cruz, viajó a una visita a las provincias de Tarapacá, Antofagasta y Atacama para informar sobre las condiciones económicas de las familias obreras. Cooperarán en esta labor de ayuda, Clubes de Leones, Rotarios y Liga Protectora de Estudiantes.

OO. PUBLICAS

EN SANTIAGO MAESTRO DE HONDURAS - El Vicerrector de la Universidad de Chile, don Arturo Quevedo, fue invitado por el Director de Obras Sanitarias y Organismo de saneamiento de la ciudad y explotación de los servicios de agua potable de la capital.

PRESTAN AYUDA A LOS PEQUEÑOS AGRICULTORES EN ZONA DE QUILIMARÍ

El Ministerio de Agricultura, Manuel Casanueva, acompañado de su asesor Ignacio Baraza, visitó las localidades de Quilimarí, Petorca y Chincipe, para imponerse de la sequía que ha afectado a la zona y la forma en que se está distribuyendo la ayuda a 93 pequeños agricultores de la región.

COMIENZA CELEBRACION DE LA SEMANA O'HIGGINIANA

Con disertaciones en los institutos, escuelas y unidades militares, se dará comienzo hoy a los actos de celebración de la Semana O'Higginsiana.

OFICINA DEL REGISTRO CIVIL

Ayer fueron recibidas las propuestas de licitación para la construcción del edificio que servirá de oficina del Registro Civil de Santiago. El proyecto fue invitado por el Director de Obras Sanitarias y Organismo de saneamiento de la ciudad y explotación de los servicios de agua potable de la capital.

Largo Fin de Semana



Protesta occidental por acción en Berlín

Por ERNEST ATKINSON

Los comandantes británico, norteamericano y francés de Berlín han protestado enérgicamente ante el comandante soviético por las medidas que ha tomado el régimen comunista contra los habitantes del Berlín occidental que trabajan en el otro sector.

En 1957 y 1958 se registraron tentativas similares. En cada caso, las comunistas occidentales enviaron sendas protestas a las autoridades soviéticas, recalando que las medidas tomadas impedirían la libertad de movimiento entre los diversos sectores de la ciudad, y, a la vez, eran objetivas desde el punto de vista humanitario.

Infantilismo revolucionario

El éxito del Plan Habitacional del Gobierno, sostenido por la confianza de más de 130.000 proletarios, que han abierto cuentas de ahorro para la vivienda, y el anuncio hecho por el Ministro de Minería, Enrique Serrano, sobre integración de la gran minería del cobre en la economía nacional, ha sacado de quicio al Partido Socialista.

Porque el tal proyecto, si alguna característica tiene, es de ser inconstitucional. Por una parte, autoriza la expropiación de todos los bienes y derechos de las empresas de la gran minería del cobre, y de otra, dispone que el precio de la expropiación se determinará de acuerdo con los valores reconocidos por la Dirección General de Impuestos Internos.

Hora de reflexión

Si hubiera fondos disponibles, o manera de conseguirlos, sin gravámenes para el país, sería cosa de averiguar si los reajustes que se vienen reclamando son justos o injustos.

Pero la Empresa de los Ferrocarriles, que es víctima de una huelga, no tiene fondos en caja ni posibilidades de incrementar sus ingresos, a menos de que se la autorice para acordar un alza de tarifas, tanto de pasajes como de carga.

Algo parecido ocurre con la huelga de Huachipato. El reajuste se haría con cargo a parte de los fondos destinados para la reconstrucción del Sur y para el Plan Habitacional, porque habría que alzar los precios de la producción de la usina, provocando también un alza general de las manufacturas de fierro que se proveen de materia prima en Huachipato.

En el cobre no ocurre exactamente lo mismo; pero la situación acaso es peor. Más del 60% de las utilidades de las empresas va al Fisco, para financiar el Presupuesto Nacional. El reajuste absorbería parte de este ingreso, provocando un déficit, porque los gastos del Estado —sueldos en un 80%— son fijos. El déficit habría que cubrirlo con nuevas contribuciones o empréstitos que toda la población tendría que pagar.

En el hecho, por estos caminos, se llevaría al país a un nuevo período inflacionario, y es cosa averiguada que eso no significa mejora alguna, sino que la seguridad de una pérdida progresiva del valor adquisitivo de las rentas del trabajo.

La experiencia ya está hecha y no es sensato que los trabajadores se dejen arrastrar a semejante estado de cosas una vez más.

Por lo demás, la situación no es para extremar las actitudes y sacar a lucir las intransigencias. Hay hechos bien positivos que indican que el estado de necesidad invocado por algunos es inexistente. El notable incremento de las cuentas de ahorro y de los depósitos de ahorro para la vivienda propia, así lo demuestra. Nadie hace economías en caso de necesidad extrema.

No sería extraño, entonces, que en estas huelgas anduviera la mano de los que buscan una "salida revolucionaria" para los problemas económicos del país, que siendo muy grandes, de ningún modo son insuperables, si es que se mantiene y acrecienta el ritmo del trabajo.

Paralizando, por el contrario, las actividades productoras o las de movilización de la riqueza, se suprime de hecho la única posibilidad seria de mejoras reales; porque no es posible pensar que los trabajadores consideren algún sistema para incrementar sus rentas que signifique inflación. Eso sería arrebatarse el pan de la boca a sus propios hijos.

En consecuencia, es llegada la hora de meditar con serenidad en este problema de los reajustes, y no tanto para los trabajadores, sino que para los que, de algún modo, tienen responsabilidades políticas en el país.

La televisión argentina

Sobre el techo del gigantesco Buenos Aires, desde el bulente centro hasta la zona de la mansión presidencial de Olivos o las "villas miserias" de Avellaneda, crecen las ramas estrambóticas de las antenas de televisión como rastros de doble faz, como metros de carpintero semiautomáticos, como dislocados rayos de una bicicleta.

La TV es hoy el personaje número uno de la ciudad. Ama, absoluta, amable y trágica, de pobres y ricos; de hombres, mujeres, y niños de todas las condiciones sociales y culturales.

Las estadísticas calculan la existencia de más de 700.000 receptores, la inmensa mayoría de los cuales son fabricados en el país y vendidos a la población con doce o más años de antigüedad. Con el tiempo, hablar en la mesa durante la hora de comida será tan mala educación como hablar en la sala de estar.

El impacto de la TV sobre el modo de ser, las costumbres y los gustos de la población es prepotente. Quiere los rostros del fútbol en este país "fobalizador" pueden alcanzar la fabulosa popularidad de los programas de televisión, incluyendo entre ellos los animadores de programas nocturnos.

Mientras tanto, la Carta Política del Estado establece que en los casos de expropiaciones "se dará previamente al dueño la indemnización que se ajuste con el que en el juicio correspondiente" (Art. 10, núm. 10).

Como se ve, en vez de un ajuste de precios con los dueños, en el proyecto se fija virtualmente el precio, y en vez de un pago previo se dispone que el será a 30 años plazo.

El éxito del Plan Habitacional del Gobierno, sostenido por la confianza de más de 130.000 proletarios, que han abierto cuentas de ahorro para la vivienda, y el anuncio hecho por el Ministro de Minería, Enrique Serrano, sobre integración de la gran minería del cobre en la economía nacional, ha sacado de quicio al Partido Socialista.

El éxito del Plan Habitacional del Gobierno, sostenido por la confianza de más de 130.000 proletarios, que han abierto cuentas de ahorro para la vivienda, y el anuncio hecho por el Ministro de Minería, Enrique Serrano, sobre integración de la gran minería del cobre en la economía nacional, ha sacado de quicio al Partido Socialista.

Conferencias, Exposiciones, Música.

- PERMANENTE
MUSEO PINDAGOGICO. Exposición de Dibujo. 145. De lunes a viernes: 14.30 a 19.30 horas.
MUSEO DE ARTE POPULAR. Cerro Santa Lucía. Martes a sábado: de 10 a 12.30 y de 15 a 18.30 horas.
BIBLIOTECA NACIONAL. Alameda esquina MacIver. De lunes a viernes: 9 a 12.30 y de 12.30 a 15 y 20 horas.
MUSEO HISTORICO NACIONAL. Miraflores 50. De martes a sábado: desde 9 a 12.30 y de 15 a 18 horas.
MUSEO DE BELLAS ARTES. Parque Forestal. De martes a sábado, desde las 9.30 a 12.30 y de 15 a 18.30 horas.
MUSEO DE ARTE CONTEMPORANEO. Quinta Normal. Dias martes a domingo, desde las 10 a 12, y de 15 a 18 horas.
MUSEO DE HISTORIA NATURAL. Quinta Normal. (Segundo piso en reparaciones). Entradas al primer piso: dias martes a sábado, de 12 a 12 y de 14.30 a 18 horas.
MUSEO B. VICUNA MACKENNA. Avda. Vicuña Mackenna 94-A. Martes a sábado, de 15 a 18 horas. Domingo: de 10 a 13 horas.
LA REVOLUCION FRANCESA. Exposición Bibliográfica conmemorativa. Sala de Exposiciones de la Biblioteca Nacional.
LUCIA LOPEZ PUELMA. Pinturas en la Sala del Instituto Chileno-Frances (Agustinas 719).
JAIME FERRER MELL. Veinte óleos. Sala Libertad, Agustinas 1022, tercer piso.
PICASSO Y NERUDA. Poemas del poeta chileno, ilustrados por el pintor catalán. Primera exhibición para Latinoamérica. Se muestran en el Cenáculo, sala de la Librería Italiana, Pasaje Gran Palace.
LA REVOLUCION FRANCESA. Exposición Bibliográfica conmemorativa. Sala de Exposiciones de la Biblioteca Nacional.
LUCIA LOPEZ PUELMA. Pinturas en la Sala del Instituto Chileno-Frances (Agustinas 719).
JAIME FERRER MELL. Veinte óleos. Sala Libertad, Agustinas 1022, tercer piso.
PICASSO Y NERUDA. Poemas del poeta chileno, ilustrados por el pintor catalán. Primera exhibición para Latinoamérica. Se muestran en el Cenáculo, sala de la Librería Italiana, Pasaje Gran Palace.
MUESTRA FOTOGRAFICA. En la Sala Reichneider, Agustinas 1151. (Galería Rossandini) se exponen trabajos fotográficos de Ernesto Burr H., "Foto-Texturas" y Horacio Walker C., "Temas del Perú".
CONCIERTO DE CANTO. Sopranos Lucía Gana, alumna de la Prof. Lila Cerdas, Cons. Nac., acompañada en piano por la concertista Elvira Savi. Sala V. Letelier. Huérfanos 1117, a las 19 horas.
CONCEPCION CRISTIANA DE LA COMUNIDAD INTERNACIONAL. R. P. Raúl Cereceda. 19.30 horas. Sala Finis Terrae, U. Católica. Ciclo de Conf. Informes. Depto. Relaciones Univ. 2.º piso de la Univ.
SINFONIAS DE BEETHOVEN. 5a, y 6a., director G. L. Jochum a las 11 horas. Gimnasio Macabé, Arturo Prat 179.
PROCESO EICHMANN. Desde el punto de vista del Derecho Penal y Criminológico. Conf. del Prof. Israel Drapkin, 19 horas, Salón de Honor, U. de Chile. Tres charlas.
CONCEPCION CRISTIANA DE LA COMUNIDAD INTERNACIONAL. R. P. Raúl Cereceda. 19.30 horas. Sala Finis Terrae, U. Católica. Ciclo de Conf. Informes. Depto. Relaciones Univ. 2.º piso de la Univ.
CONCIERTO DE CANTO. Sopranos Lucía Gana, alumna de la Prof. Lila Cerdas, Cons. Nac., acompañada en piano por la concertista Elvira Savi. Sala V. Letelier. Huérfanos 1117, a las 19 horas.
CONCEPCION CRISTIANA DE LA COMUNIDAD INTERNACIONAL. R. P. Raúl Cereceda. 19.30 horas. Sala Finis Terrae, U. Católica. Ciclo de Conf. Informes. Depto. Relaciones Univ. 2.º piso de la Univ.
CONCIERTO DE CANTO. Sopranos Lucía Gana, alumna de la Prof. Lila Cerdas, Cons. Nac., acompañada en piano por la concertista Elvira Savi. Sala V. Letelier. Huérfanos 1117, a las 19 horas.
CONCEPCION CRISTIANA DE LA COMUNIDAD INTERNACIONAL. R. P. Raúl Cereceda. 19.30 horas. Sala Finis Terrae, U. Católica. Ciclo de Conf. Informes. Depto. Relaciones Univ. 2.º piso de la Univ.
CONCIERTO DE CANTO. Sopranos Lucía Gana, alumna de la Prof. Lila Cerdas, Cons. Nac., acompañada en piano por la concertista Elvira Savi. Sala V. Letelier. Huérfanos 1117, a las 19 horas.
CONCEPCION CRISTIANA DE LA COMUNIDAD INTERNACIONAL. R. P. Raúl Cereceda. 19.30 horas. Sala Finis Terrae, U. Católica. Ciclo de Conf. Informes. Depto. Relaciones Univ. 2.º piso de la Univ.
CONCIERTO DE CANTO. Sopranos Lucía Gana, alumna de la Prof. Lila Cerdas, Cons. Nac., acompañada en piano por la concertista Elvira Savi. Sala V. Letelier. Huérfanos 1117, a las 19 horas.
CONCEPCION CRISTIANA DE LA COMUNIDAD INTERNACIONAL. R. P. Raúl Cereceda. 19.30 horas. Sala Finis Terrae, U. Católica. Ciclo de Conf. Informes. Depto. Relaciones Univ. 2.º piso de la Univ.
CONCIERTO DE CANTO. Sopranos Lucía Gana, alumna de la Prof. Lila Cerdas, Cons. Nac., acompañada en piano por la concertista Elvira Savi. Sala V. Letelier. Huérfanos 1117, a las 19 horas.
CONCEPCION CRISTIANA DE LA COMUNIDAD INTERNACIONAL. R. P. Raúl Cereceda. 19.30 horas. Sala Finis Terrae, U. Católica. Ciclo de Conf. Informes. Depto. Relaciones Univ. 2.º piso de la Univ.
CONCIERTO DE CANTO. Sopranos Lucía Gana, alumna de la Prof. Lila Cerdas, Cons. Nac., acompañada en piano por la concertista Elvira Savi. Sala V. Letelier. Huérfanos 1117, a las 19 horas.
CONCEPCION CRISTIANA DE LA COMUNIDAD INTERNACIONAL. R. P. Raúl Cereceda. 19.30 horas. Sala Finis Terrae, U. Católica. Ciclo de Conf. Informes. Depto. Relaciones Univ. 2.º piso de la Univ.
CONCIERTO DE CANTO. Sopranos Lucía Gana, alumna de la Prof. Lila Cerdas, Cons. Nac., acompañada en piano por la concertista Elvira Savi. Sala V. Letelier. Huérfanos 1117, a las 19 horas.
CONCEPCION CRISTIANA DE LA COMUNIDAD INTERNACIONAL. R. P. Raúl Cereceda. 19.30 horas. Sala Finis Terrae, U. Católica. Ciclo de Conf. Informes. Depto. Relaciones Univ. 2.º piso de la Univ.
CONCIERTO DE CANTO. Sopranos Lucía Gana, alumna de la Prof. Lila Cerdas, Cons. Nac., acompañada en piano por la concertista Elvira Savi. Sala V. Letelier. Huérfanos 1117, a las 19 horas.
CONCEPCION CRISTIANA DE LA COMUNIDAD INTERNACIONAL. R. P. Raúl Cereceda. 19.30 horas. Sala Finis Terrae, U. Católica. Ciclo de Conf. Informes. Depto. Relaciones Univ. 2.º piso de la Univ.
CONCIERTO DE CANTO. Sopranos Lucía Gana, alumna de la Prof. Lila Cerdas, Cons. Nac., acompañada en piano por la concertista Elvira Savi. Sala V. Letelier. Huérfanos 1117, a las 19 horas.
CONCEPCION CRISTIANA DE LA COMUNIDAD INTERNACIONAL. R. P. Raúl Cereceda. 19.30 horas. Sala Finis Terrae, U. Católica. Ciclo de Conf. Informes. Depto. Relaciones Univ. 2.º piso de la Univ.
CONCIERTO DE CANTO. Sopranos Lucía Gana, alumna de la Prof. Lila Cerdas, Cons. Nac., acompañada en piano por la concertista Elvira Savi. Sala V. Letelier. Huérfanos 1117, a las 19 horas.
CONCEPCION CRISTIANA DE LA COMUNIDAD INTERNACIONAL. R. P. Raúl Cereceda. 19.30 horas. Sala Finis Terrae, U. Católica. Ciclo de Conf. Informes. Depto. Relaciones Univ. 2.º piso de la Univ.
CONCIERTO DE CANTO. Sopranos Lucía Gana, alumna de la Prof. Lila Cerdas, Cons. Nac., acompañada en piano por la concertista Elvira Savi. Sala V. Letelier. Huérfanos 1117, a las 19 horas.
CONCEPCION CRISTIANA DE LA COMUNIDAD INTERNACIONAL. R. P. Raúl Cereceda. 19.30 horas. Sala Finis Terrae, U. Católica. Ciclo de Conf. Informes. Depto. Relaciones Univ. 2.º piso de la Univ.
CONCIERTO DE CANTO. Sopranos Lucía Gana, alumna de la Prof. Lila Cerdas, Cons. Nac., acompañada en piano por la concertista Elvira Savi. Sala V. Letelier. Huérfanos 1117, a las 19 horas.
CONCEPCION CRISTIANA DE LA COMUNIDAD INTERNACIONAL. R. P. Raúl Cereceda. 19.30 horas. Sala Finis Terrae, U. Católica. Ciclo de Conf. Informes. Depto. Relaciones Univ. 2.º piso de la Univ.
CONCIERTO DE CANTO. Sopranos Lucía Gana, alumna de la Prof. Lila Cerdas, Cons. Nac., acompañada en piano por la concertista Elvira Savi. Sala V. Letelier. Huérfanos 1117, a las 19 horas.
CONCEPCION CRISTIANA DE LA COMUNIDAD INTERNACIONAL. R. P. Raúl Cereceda. 19.30 horas. Sala Finis Terrae, U. Católica. Ciclo de Conf. Informes. Depto. Relaciones Univ. 2.º piso de la Univ.
CONCIERTO DE CANTO. Sopranos Lucía Gana, alumna de la Prof. Lila Cerdas, Cons. Nac., acompañada en piano por la concertista Elvira Savi. Sala V. Letelier. Huérfanos 1117, a las 19 horas.
CONCEPCION CRISTIANA DE LA COMUNIDAD INTERNACIONAL. R. P. Raúl Cereceda. 19.30 horas. Sala Finis Terrae, U. Católica. Ciclo de Conf. Informes. Depto. Relaciones Univ. 2.º piso de la Univ.
CONCIERTO DE CANTO. Sopranos Lucía Gana, alumna de la Prof. Lila Cerdas, Cons. Nac., acompañada en piano por la concertista Elvira Savi. Sala V. Letelier. Huérfanos 1117, a las 19 horas.
CONCEPCION CRISTIANA DE LA COMUNIDAD INTERNACIONAL. R. P. Raúl Cereceda. 19.30 horas. Sala Finis Terrae, U. Católica. Ciclo de Conf. Informes. Depto. Relaciones Univ. 2.º piso de la Univ.
CONCIERTO DE CANTO. Sopranos Lucía Gana, alumna de la Prof. Lila Cerdas, Cons. Nac., acompañada en piano por la concertista Elvira Savi. Sala V. Letelier. Huérfanos 1117, a las 19 horas.
CONCEPCION CRISTIANA DE LA COMUNIDAD INTERNACIONAL. R. P. Raúl Cereceda. 19.30 horas. Sala Finis Terrae, U. Católica. Ciclo de Conf. Informes. Depto. Relaciones Univ. 2.º piso de la Univ.
CONCIERTO DE CANTO. Sopranos Lucía Gana, alumna de la Prof. Lila Cerdas, Cons. Nac., acompañada en piano por la concertista Elvira Savi. Sala V. Letelier. Huérfanos 1117, a las 19 horas.
CONCEPCION CRISTIANA DE LA COMUNIDAD INTERNACIONAL. R. P. Raúl Cereceda. 19.30 horas. Sala Finis Terrae, U. Católica. Ciclo de Conf. Informes. Depto. Relaciones Univ. 2.º piso de la Univ.
CONCIERTO DE CANTO. Sopranos Lucía Gana, alumna de la Prof. Lila Cerdas, Cons. Nac., acompañada en piano por la concertista Elvira Savi. Sala V. Letelier. Huérfanos 1117, a las 19 horas.
CONCEPCION CRISTIANA DE LA COMUNIDAD INTERNACIONAL. R. P. Raúl Cereceda. 19.30 horas. Sala Finis Terrae, U. Católica. Ciclo de Conf. Informes. Depto. Relaciones Univ. 2.º piso de la Univ.
CONCIERTO DE CANTO. Sopranos Lucía Gana, alumna de la Prof. Lila Cerdas, Cons. Nac., acompañada en piano por la concertista Elvira Savi. Sala V. Letelier. Huérfanos 1117, a las 19 horas.
CONCEPCION CRISTIANA DE LA COMUNIDAD INTERNACIONAL. R. P. Raúl Cereceda. 19.30 horas. Sala Finis Terrae, U. Católica. Ciclo de Conf. Informes. Depto. Relaciones Univ. 2.º piso de la Univ.
CONCIERTO DE CANTO. Sopranos Lucía Gana, alumna de la Prof. Lila Cerdas, Cons. Nac., acompañada en piano por la concertista Elvira Savi. Sala V. Letelier. Huérfanos 1117, a las 19 horas.
CONCEPCION CRISTIANA DE LA COMUNIDAD INTERNACIONAL. R. P. Raúl Cereceda. 19.30 horas. Sala Finis Terrae, U. Católica. Ciclo de Conf. Informes. Depto. Relaciones Univ. 2.º piso de la Univ.
CONCIERTO DE CANTO. Sopranos Lucía Gana, alumna de la Prof. Lila Cerdas, Cons. Nac., acompañada en piano por la concertista Elvira Savi. Sala V. Letelier. Huérfanos 1117, a las 19 horas.
CONCEPCION CRISTIANA DE LA COMUNIDAD INTERNACIONAL. R. P. Raúl Cereceda. 19.30 horas. Sala Finis Terrae, U. Católica. Ciclo de Conf. Informes. Depto. Relaciones Univ. 2.º piso de la Univ.
CONCIERTO DE CANTO. Sopranos Lucía Gana, alumna de la Prof. Lila Cerdas, Cons. Nac., acompañada en piano por la concertista Elvira Savi. Sala V. Letelier. Huérfanos 1117, a las 19 horas.
CONCEPCION CRISTIANA DE LA COMUNIDAD INTERNACIONAL. R. P. Raúl Cereceda. 19.30 horas. Sala Finis Terrae, U. Católica. Ciclo de Conf. Informes. Depto. Relaciones Univ. 2.º piso de la Univ.
CONCIERTO DE CANTO. Sopranos Lucía Gana, alumna de la Prof. Lila Cerdas, Cons. Nac., acompañada en piano por la concertista Elvira Savi. Sala V. Letelier. Huérfanos 1117, a las 19 horas.
CONCEPCION CRISTIANA DE LA COMUNIDAD INTERNACIONAL. R. P. Raúl Cereceda. 19.30 horas. Sala Finis Terrae, U. Católica. Ciclo de Conf. Informes. Depto. Relaciones Univ. 2.º piso de la Univ.
CONCIERTO DE CANTO. Sopranos Lucía Gana, alumna de la Prof. Lila Cerdas, Cons. Nac., acompañada en piano por la concertista Elvira Savi. Sala V. Letelier. Huérfanos 1117, a las 19 horas.
CONCEPCION CRISTIANA DE LA COMUNIDAD INTERNACIONAL. R. P. Raúl Cereceda. 19.30 horas. Sala Finis Terrae, U. Católica. Ciclo de Conf. Informes. Depto. Relaciones Univ. 2.º piso de la Univ.
CONCIERTO DE CANTO. Sopranos Lucía Gana, alumna de la Prof. Lila Cerdas, Cons. Nac., acompañada en piano por la concertista Elvira Savi. Sala V. Letelier. Huérfanos 1117, a las 19 horas.
CONCEPCION CRISTIANA DE LA COMUNIDAD INTERNACIONAL. R. P. Raúl Cereceda. 19.30 horas. Sala Finis Terrae, U. Católica. Ciclo de Conf. Informes. Depto. Relaciones Univ. 2.º piso de la Univ.
CONCIERTO DE CANTO. Sopranos Lucía Gana, alumna de la Prof. Lila Cerdas, Cons. Nac., acompañada en piano por la concertista Elvira Savi. Sala V. Letelier. Huérfanos 1117, a las 19 horas.
CONCEPCION CRISTIANA DE LA COMUNIDAD INTERNACIONAL. R. P. Raúl Cereceda. 19.30 horas. Sala Finis Terrae, U. Católica. Ciclo de Conf. Informes. Depto. Relaciones Univ. 2.º piso de la Univ.
CONCIERTO DE CANTO. Sopranos Lucía Gana, alumna de la Prof. Lila Cerdas, Cons. Nac., acompañada en piano por la concertista Elvira Savi. Sala V. Letelier. Huérfanos 1117, a las 19 horas.
CONCEPCION CRISTIANA DE LA COMUNIDAD INTERNACIONAL. R. P. Raúl Cereceda. 19.30 horas. Sala Finis Terrae, U. Católica. Ciclo de Conf. Informes. Depto. Relaciones Univ. 2.º piso de la Univ.
CONCIERTO DE CANTO. Sopranos Lucía Gana, alumna de la Prof. Lila Cerdas, Cons. Nac., acompañada en piano por la concertista Elvira Savi. Sala V. Letelier. Huérfanos 1117, a las 19 horas.
CONCEPCION CRISTIANA DE LA COMUNIDAD INTERNACIONAL. R. P. Raúl Cereceda. 19.30 horas. Sala Finis Terrae, U. Católica. Ciclo de Conf. Informes. Depto. Relaciones Univ. 2.º piso de la Univ.
CONCIERTO DE CANTO. Sopranos Lucía Gana, alumna de la Prof. Lila Cerdas, Cons. Nac., acompañada en piano por la concertista Elvira Savi. Sala V. Letelier. Huérfanos 1117, a las 19 horas.
CONCEPCION CRISTIANA DE LA COMUNIDAD INTERNACIONAL. R. P. Raúl Cereceda. 19.30 horas. Sala Finis Terrae, U. Católica. Ciclo de Conf. Informes. Depto. Relaciones Univ. 2.º piso de la Univ.
CONCIERTO DE CANTO. Sopranos Lucía Gana, alumna de la Prof. Lila Cerdas, Cons. Nac., acompañada en piano por la concertista Elvira Savi. Sala V. Letelier. Huérfanos 1117, a las 19 horas.
CONCEPCION CRISTIANA DE LA COMUNIDAD INTERNACIONAL. R. P. Raúl Cereceda. 19.30 horas. Sala Finis Terrae, U. Católica. Ciclo de Conf. Informes. Depto. Relaciones Univ. 2.º piso de la Univ.
CONCIERTO DE CANTO. Sopranos Lucía Gana, alumna de la Prof. Lila Cerdas, Cons. Nac., acompañada en piano por la concertista Elvira Savi. Sala V. Letelier. Huérfanos 1117, a las 19 horas.
CONCEPCION CRISTIANA DE LA COMUNIDAD INTERNACIONAL. R. P. Raúl Cereceda. 19.30 horas. Sala Finis Terrae, U. Católica. Ciclo de Conf. Informes. Depto. Relaciones Univ. 2.º piso de la Univ.
CONCIERTO DE CANTO. Sopranos Lucía Gana, alumna de la Prof. Lila Cerdas, Cons. Nac., acompañada en piano por la concertista Elvira Savi. Sala V. Letelier. Huérfanos 1117, a las 19 horas.
CONCEPCION CRISTIANA DE LA COMUNIDAD INTERNACIONAL. R. P. Raúl Cereceda. 19.30 horas. Sala Finis Terrae, U. Católica. Ciclo de Conf. Informes. Depto. Relaciones Univ. 2.º piso de la Univ.
CONCIERTO DE CANTO. Sopranos Lucía Gana, alumna de la Prof. Lila Cerdas, Cons. Nac., acompañada en piano por la concertista Elvira Savi. Sala V. Letelier. Huérfanos 1117, a las 19 horas.
CONCEPCION CRISTIANA DE LA COMUNIDAD INTERNACIONAL. R. P. Raúl Cereceda. 19.30 horas. Sala Finis Terrae, U. Católica. Ciclo de Conf. Informes. Depto. Relaciones Univ. 2.º piso de la Univ.
CONCIERTO DE CANTO. Sopranos Lucía Gana, alumna de la Prof. Lila Cerdas, Cons. Nac., acompañada en piano por la concertista Elvira Savi. Sala V. Letelier. Huérfanos 1117, a las 19 horas.
CONCEPCION CRISTIANA DE LA COMUNIDAD INTERNACIONAL. R. P. Raúl Cereceda. 19.30 horas. Sala Finis Terrae, U. Católica. Ciclo de Conf. Informes. Depto. Relaciones Univ. 2.º piso de la Univ.
CONCIERTO DE CANTO. Sopranos Lucía Gana, alumna de la Prof. Lila Cerdas, Cons. Nac., acompañada en piano por la concertista Elvira Savi. Sala V. Letelier. Huérfanos 1117, a las 19 horas.
CONCEPCION CRISTIANA DE LA COMUNIDAD INTERNACIONAL. R. P. Raúl Cereceda. 19.30 horas. Sala Finis Terrae, U. Católica. Ciclo de Conf. Informes. Depto. Relaciones Univ. 2.º piso de la Univ.
CONCIERTO DE CANTO. Sopranos Lucía Gana, alumna de la Prof. Lila Cerdas, Cons. Nac., acompañada en piano por la concertista Elvira Savi. Sala V. Letelier. Huérfanos 1117, a las 19 horas.
CONCEPCION CRISTIANA DE LA COMUNIDAD INTERNACIONAL. R. P. Raúl Cereceda. 19.30 horas. Sala Finis Terrae, U. Católica. Ciclo de Conf. Informes. Depto. Relaciones Univ. 2.º piso de la Univ.
CONCIERTO DE CANTO. Sopranos Lucía Gana, alumna de la Prof. Lila Cerdas, Cons. Nac., acompañada en piano por la concertista Elvira Savi. Sala V. Letelier. Huérfanos 1117, a las 19 horas.
CONCEPCION CRISTIANA DE LA COMUNIDAD INTERNACIONAL. R. P. Raúl Cereceda. 19.30 horas. Sala Finis Terrae, U. Católica. Ciclo de Conf. Informes. Depto. Relaciones Univ. 2.º piso de la Univ.
CONCIERTO DE CANTO. Sopranos Lucía Gana, alumna de la Prof. Lila Cerdas, Cons. Nac., acompañada en piano por la concertista Elvira Savi. Sala V. Letelier. Huérfanos 1117, a las 19 horas.
CONCEPCION CRISTIANA DE LA COMUNIDAD INTERNACIONAL. R. P. Raúl Cereceda. 19.30 horas. Sala Finis Terrae, U. Católica. Ciclo de Conf. Informes. Depto. Relaciones Univ. 2.º piso de la Univ.
CONCIERTO DE CANTO. Sopranos Lucía Gana, alumna de la Prof. Lila Cerdas, Cons. Nac., acompañada en piano por la concertista Elvira Savi. Sala V. Letelier. Huérfanos 1117, a las 19 horas.
CONCEPCION CRISTIANA DE LA COMUNIDAD INTERNACIONAL. R. P. Raúl Cereceda. 19.30 horas. Sala Finis Terrae, U. Católica. Ciclo de Conf. Informes. Depto. Relaciones Univ. 2.º piso de la Univ.
CONCIERTO DE CANTO. Sopranos Lucía Gana, alumna de la Prof. Lila Cerdas, Cons. Nac., acompañada en piano por la concertista Elvira Savi. Sala V. Letelier. Huérfanos 1117, a las 19 horas.
CONCEPCION CRISTIANA DE LA COMUNIDAD INTERNACIONAL. R. P. Raúl Cereceda. 19.30 horas. Sala Finis Terrae, U. Católica. Ciclo de Conf. Informes. Depto. Relaciones Univ. 2.º piso de la Univ.
CONCIERTO DE CANTO. Sopranos Lucía Gana, alumna de la Prof. Lila Cerdas, Cons. Nac., acompañada en piano por la concertista Elvira Savi. Sala V. Letelier. Huérfanos 1117, a las 19 horas.
CONCEPCION CRISTIANA DE LA COMUNIDAD INTERNACIONAL. R. P. Raúl Cereceda. 19.30 horas. Sala Finis Terrae, U. Católica. Ciclo de Conf. Informes. Depto. Relaciones Univ. 2.º piso de la Univ.
CONCIERTO DE CANTO. Sopranos Lucía Gana, alumna de la Prof. Lila Cerdas, Cons. Nac., acompañada en piano por la concertista Elvira Savi. Sala V. Letelier. Huérfanos 1117, a las 19 horas.
CONCEPCION CRISTIANA DE LA COMUNIDAD INTERNACIONAL. R. P. Raúl Cereceda. 19.30 horas. Sala Finis Terrae, U. Católica. Ciclo de Conf. Informes. Depto. Relaciones Univ. 2.º piso de la Univ.
CONCIERTO DE CANTO. Sopranos Lucía Gana, alumna de la Prof. Lila Cerdas, Cons. Nac., acompañada en piano por la concertista Elvira Savi. Sala V. Letelier. Huérfanos 1117, a las 19 horas.
CONCEPCION CRISTIANA DE LA COMUNIDAD INTERNACIONAL. R. P. Raúl Cereceda. 19.30 horas. Sala Finis Terrae, U. Católica. Ciclo de Conf. Informes. Depto. Relaciones Univ. 2.º piso de la Univ.
CONCIERTO DE CANTO. Sopranos Lucía Gana, alumna de la Prof. Lila Cerdas, Cons. Nac., acompañada en piano por la concertista Elvira Savi. Sala V. Letelier. Huérfanos 1117, a las 19 horas.
CONCEPCION CRISTIANA DE LA COMUNIDAD INTERNACIONAL. R. P. Raúl Cereceda. 19.30 horas. Sala Finis Terrae, U. Católica. Ciclo de Conf. Informes. Depto. Relaciones Univ. 2.º piso de la Univ.
CONCIERTO DE CANTO. Sopranos Lucía Gana, alumna de la Prof. Lila Cerdas, Cons. Nac., acompañada en piano por la concertista Elvira Savi. Sala V. Letelier. Huérfanos 1117, a las 19 horas.
CONCEPCION CRISTIANA DE LA COMUNIDAD INTERNACIONAL. R. P. Raúl Cereceda. 19.30 horas. Sala Finis Terrae, U. Católica. Ciclo de Conf. Informes. Depto. Relaciones Univ. 2.º piso de la Univ.
CONCIERTO DE CANTO. Sopranos Lucía Gana, alumna de la Prof. Lila Cerdas, Cons. Nac., acompañada en piano por la concertista Elvira Savi. Sala V. Letelier. Huérfanos 1117, a las 19 horas.
CONCEPCION CRISTIANA DE LA COMUNIDAD INTERNACIONAL. R. P. Raúl Cereceda. 19.30 horas. Sala Finis Terrae, U. Católica. Ciclo de Conf. Informes. Depto. Relaciones Univ. 2.º piso de la Univ.
CONCIERTO DE CANTO. Sopranos Lucía Gana, alumna de la Prof. Lila Cerdas, Cons. Nac., acompañada en piano por la concertista Elvira Savi. Sala V. Letelier. Huérfanos 1117, a las 19 horas.
CONCEPCION CRISTIANA DE LA COMUNIDAD INTERNACIONAL. R. P. Raúl Cereceda. 19.30 horas. Sala Finis Terrae, U. Católica. Ciclo de Conf. Informes. Depto. Relaciones Univ. 2.º piso de la Univ.
CONCIERTO DE CANTO. Sopranos Lucía Gana, alumna de la Prof. Lila Cerdas, Cons. Nac., acompañada en piano por la concertista Elvira Savi. Sala V. Letelier. Huérfanos 1117, a las 19 horas.
CONCEPCION CRISTIANA DE LA COMUNIDAD INTERNACIONAL. R. P. Raúl Cereceda. 19.30 horas. Sala Finis Terrae, U. Católica. Ciclo de Conf. Informes. Depto. Relaciones Univ. 2.º piso de la Univ.
CONCIERTO DE CANTO. Sopranos Lucía Gana, alumna de la Prof. Lila Cerdas, Cons. Nac., acompañada en piano por la concertista Elvira Savi. Sala V. Letelier. Huérfanos 1117, a las 19 horas.
CONCEPCION CRISTIANA DE LA COMUNIDAD INTERNACIONAL. R. P. Raúl Cereceda. 19.30 horas. Sala Finis Terrae, U. Católica. Ciclo de Conf. Informes. Depto. Relaciones Univ. 2.º piso de la Univ.
CONCIERTO DE CANTO. Sopranos Lucía Gana, alumna de la Prof. Lila Cerdas, Cons. Nac., acompañada en piano por la concertista Elvira Savi. Sala V. Letelier. Huérfanos 1117, a las 19 horas.
CONCEPCION CRISTIANA DE LA COMUNIDAD INTERNACIONAL. R. P. Raúl Cereceda. 19.30 horas. Sala Finis Terrae, U. Católica. Ciclo de Conf. Informes. Depto. Relaciones Univ. 2.º piso de la Univ.
CONCIERTO DE CANTO. Sopranos Lucía Gana, alumna de la Prof. Lila Cerdas, Cons. Nac., acompañada en piano por la concertista Elvira Savi. Sala V. Letelier. Huérfanos 1117, a las 19 horas.
CONCEPCION CRISTIANA DE LA COMUNIDAD INTERNACIONAL. R. P. Raúl Cereceda. 19.30 horas. Sala Finis Terrae, U. Católica. Ciclo de Conf. Informes. Depto. Relaciones Univ. 2.º piso de la Univ.
CONCIERTO DE CANTO. Sopranos Lucía Gana, alumna de la Prof. Lila Cerdas, Cons. Nac., acompañada en piano por la concertista Elvira Savi. Sala V. Letelier. Huérfanos 1117, a las 19 horas.
CONCEPCION CRISTIANA DE LA COMUNIDAD INTERNACIONAL. R. P. Raúl Cereceda. 19.30 horas. Sala Finis Terrae, U. Católica. Ciclo de Conf. Informes. Depto. Relaciones Univ. 2.º piso de la Univ.
CONCIERTO DE CANTO. Sopranos Lucía Gana, alumna de la Prof. Lila Cerdas, Cons. Nac., acompañada en piano por la concertista Elvira Savi. Sala V. Letelier. Huérfanos 1117, a las 19 horas.
CONCEPCION CRISTIANA DE LA COMUNIDAD INTERNACIONAL. R. P. Raúl Cereceda. 19.30 horas. Sala Finis Terrae, U. Católica. Ciclo de Conf. Informes. Depto. Relaciones Univ. 2.º piso de la Univ.
CONCIERTO DE CANTO. Sopranos Lucía Gana, alumna de la Prof. Lila Cerdas, Cons. Nac., acompañada en piano por la concertista Elvira Savi. Sala V. Letelier. Huérfanos 1117, a las 19 horas.
CONCEPCION CRISTIANA DE LA COMUNIDAD INTERNACIONAL. R. P. Raúl Cereceda. 19.30 horas. Sala Finis Terrae, U. Católica. Ciclo de Conf. Informes. Depto. Relaciones Univ. 2.º piso de la Univ.
CONCIERTO DE CANTO. Sopranos Lucía Gana, alumna de la Prof. Lila Cerdas, Cons. Nac., acompañada en piano por la concertista Elvira Savi. Sala V. Letelier. Huérfanos 1117, a las 19 horas.
CONCEPCION CRISTIANA DE LA COMUNIDAD INTERNACIONAL. R. P. Raúl Cereceda. 19.30 horas. Sala Finis Terrae, U. Católica. Ciclo de Conf. Informes. Depto. Relaciones Univ. 2.º piso de la Univ.
CONCIERTO DE CANTO. Sopranos Lucía Gana, alumna de la Prof. Lila Cerdas, Cons. Nac., acompañada en piano por la concertista Elvira Savi. Sala V. Letelier. Huérfanos 1117, a las 19 horas.
CONCEPCION CRISTIANA DE LA COMUNIDAD INTERNACIONAL. R. P. Raúl Cereceda. 19.30 horas. Sala Finis Terrae, U. Católica. Ciclo de Conf. Informes. Depto. Relaciones Univ. 2.º piso de la Univ.
CONCIERTO DE CANTO. Sopranos Lucía Gana, alumna de la Prof. Lila Cerdas, Cons. Nac., acompañada en piano por la concertista Elvira Savi. Sala V. Letelier. Huérfanos 1117, a las 19 horas.
CONCEPCION CRISTIANA DE LA COMUNIDAD INTERNACIONAL. R. P. Raúl Cereceda. 19.30 horas. Sala Finis Terrae, U. Católica. Ciclo de Conf. Informes. Depto. Relaciones Univ. 2.º piso de la Univ.
CONCIERTO DE CANTO. Sopranos Lucía Gana, alumna de la Prof. Lila Cerdas, Cons. Nac., acompañada en piano por la concertista Elvira Savi. Sala V. Letelier. Huérfanos 1117, a las 19 horas.
CONCEPCION CRISTIANA DE LA COMUNIDAD INTERNACIONAL. R. P. Raúl Cereceda. 19.30 horas. Sala Finis Terrae, U. Católica. Ciclo de Conf. Informes. Depto. Relaciones Univ. 2.º piso de la Univ.
CONCIERTO DE CANTO. Sopranos Lucía Gana, alumna de la Prof. Lila Cerdas, Cons. Nac., acompañada en piano por la concertista Elvira Savi. Sala V. Letelier. Huérfanos 1117, a las 19 horas.
CONCEPCION CRISTIANA DE LA COMUNIDAD INTERNACIONAL. R. P. Raúl Cereceda. 19.30 horas. Sala Finis Terrae, U. Católica. Ciclo de Conf. Informes. Depto. Relaciones Univ. 2.º piso de la Univ.
CONCIERTO DE CANTO. Sopranos Lucía Gana, alumna de la Prof. Lila Cerdas, Cons. Nac., acompañada en piano por la concertista Elvira Savi. Sala V. Letelier. Huérfanos 1117, a las 19 horas.
CONCEPCION CRISTIANA DE LA COMUNIDAD INTERNACIONAL. R. P. Raúl Cereceda. 19.30 horas. Sala Finis Terrae, U. Católica. Ciclo de Conf. Informes. Depto. Relaciones Univ. 2.º piso de la Univ.
CONCIERTO DE CANTO. Sopranos Lucía Gana, alumna de la Prof. Lila Cerdas, Cons. Nac., acompañada en piano por la concertista Elvira Savi. Sala V. Letelier. Huérfanos 1117, a las 19 horas.
CONCEPCION CRISTIANA DE LA COMUNIDAD INTERNACIONAL. R. P. Raúl Cereceda. 19.30 horas. Sala Finis Terrae, U. Católica. Ciclo de Conf. Informes. Depto. Relaciones Univ. 2.º piso de la Univ.
CONCIERTO DE CANTO. Sopranos Lucía Gana, alumna de la Prof. Lila Cerdas, Cons. Nac., acompañada en piano por la concertista Elvira Savi. Sala V. Letelier. Huérfanos 1117, a las 19 horas.
CONCEPCION CRISTIANA DE LA COMUNIDAD INTERNACIONAL. R. P. Raúl Cereceda. 19.30 horas. Sala Finis Terrae, U. Católica. Ciclo de Conf. Informes. Depto. Relaciones Univ. 2.º piso de la Univ.
CONCIERTO DE CANTO. Sopranos Lucía Gana, alumna de la Prof. Lila Cerdas, Cons. Nac., acompañada en piano por la concertista Elvira Savi. Sala V. Letelier. Huérfanos 1117, a las 19 horas.
CONCEPCION CRISTIANA DE LA COMUNIDAD INTERNACIONAL. R. P. Raúl Cereceda. 19.30 horas. Sala Finis Terrae, U. Católica. Ciclo de Conf. Informes. Depto. Relaciones Univ. 2.º piso de la Univ.
CONCIERTO DE CANTO. Sopranos Lucía Gana, alumna de la Prof. Lila Cerdas, Cons. Nac., acompañada en piano por la concertista Elvira Savi. Sala V. Letelier. Huérfanos 111

Bomberos
ARRIENDOS OFERTEN
PRIMERA COMPANIA DE BOMBEROS "GILBERTO RODRIGUEZ"

Bomberos
PRIMERA COMPANIA DE BOMBEROS "GILBERTO RODRIGUEZ"
ARRIENDOS OFERTEN

Compraventas Varias
CANARIAS ROLLER VENTAS
ROJOS, salmón y coque. Aves, Pajaros, etc.

Construcción, Materiales
MARMOL comprado, vamos rápidamente domicilio. Buen precio. Fono 8562.

Consejos Útiles
CECILIA - Naige inglés, consejos acústicos. París 699.

Documentos extraídos
ORDEN NO PAGO CHEQUE SERIE 194, número del Banco Panamericano central, por 400 escudos, con fecha 14 agosto de 1961.

Educación y Medios
ACADEMIA SUPERIOR CORTE-CONFECCIONARIA
SECRETARIAS Taquígrafas, Dactilógrafas, Comerciales, etc.

Educación y Medios
ACADEMIA SUPERIOR CORTE-CONFECCIONARIA
SECRETARIAS Taquígrafas, Dactilógrafas, Comerciales, etc.

Educación y Medios
ACADEMIA SUPERIOR CORTE-CONFECCIONARIA
SECRETARIAS Taquígrafas, Dactilógrafas, Comerciales, etc.

Educación y Medios
ACADEMIA SUPERIOR CORTE-CONFECCIONARIA
SECRETARIAS Taquígrafas, Dactilógrafas, Comerciales, etc.

Educación y Medios
ACADEMIA SUPERIOR CORTE-CONFECCIONARIA
SECRETARIAS Taquígrafas, Dactilógrafas, Comerciales, etc.

Educación y Medios
ACADEMIA SUPERIOR CORTE-CONFECCIONARIA
SECRETARIAS Taquígrafas, Dactilógrafas, Comerciales, etc.

Educación y Medios
ACADEMIA SUPERIOR CORTE-CONFECCIONARIA
SECRETARIAS Taquígrafas, Dactilógrafas, Comerciales, etc.

Educación y Medios
ACADEMIA SUPERIOR CORTE-CONFECCIONARIA
SECRETARIAS Taquígrafas, Dactilógrafas, Comerciales, etc.

GUIA PROFESIONAL

ABOGADOS
SANCHEZ DEL POZO
Especialmente asuntos matrimoniales, posesiones eficientes, particiones, etc.

MEDICOS
DR. HERNAN DEL PINO
Enfermedades de niños. Consultorio de 13 a 18 horas.

MECANICA DENTAL
Soldaduras, reparaciones dentales inmediatas. CARLOS JAKOS

PROFESORES
HENRY I
Primera Academia Francesa. Cursos de preparación para el Examen de Ingreso.

ABOGADOS
MANUEL GARCÉS
Divorcios, nulidad matrimonial, particiones, etc.

MEDICOS
Dra. LUISA PACHECO
Médico-quirujana, enfermas y niños. Consultorio de 13 a 18 horas.

MECANICA DENTAL
Prótesis dentales, soldaduras, reparaciones dentales. CLINICA DENTAL EDWARD S.

PROFESORES
I. CARMEN I
Profesora. Pinturas, Tinturas, Belleza. Atención personal.

ABOGADOS
RAQUEL KOGAN B.
Abogada. Toda clase asuntos. Compañía 8484. Horario: 6-10 P. M.

MEDICOS
DR. GASTON RAMIREZ
Médico-quirujano, enfermas y niños. Consultorio de 13 a 18 horas.

MECANICA DENTAL
Prótesis dentales, soldaduras, reparaciones dentales. CLINICA DENTAL EDWARD S.

PROFESORES
FANNY
Instituto de Peluquería para damas, enseñanzas completas.

ABOGADOS
ALBERTO COSTASSE
Asuntos civiles y criminales. Cobranza de cheques y letras.

MEDICOS
DR. ERNANI PARODI
Médico-quirujano, enfermas y niños. Consultorio de 13 a 18 horas.

MECANICA DENTAL
Prótesis dentales, soldaduras, reparaciones dentales. CLINICA DENTAL EDWARD S.

PROFESORES
FANNY
Instituto de Peluquería para damas, enseñanzas completas.

ABOGADOS
ELIAS NEGRINE
Asuntos civiles y criminales. Cobranza de cheques y letras.

MEDICOS
MATEINIANA EVANGELICA
Médico-quirujana, enfermas y niños. Consultorio de 13 a 18 horas.

MECANICA DENTAL
Prótesis dentales, soldaduras, reparaciones dentales. CLINICA DENTAL EDWARD S.

PROFESORES
FANNY
Instituto de Peluquería para damas, enseñanzas completas.

ABOGADOS
TERESA SANTANDER
Asuntos civiles y criminales. Cobranza de cheques y letras.

MEDICOS
MATEINIANA EVANGELICA
Médico-quirujana, enfermas y niños. Consultorio de 13 a 18 horas.

MECANICA DENTAL
Prótesis dentales, soldaduras, reparaciones dentales. CLINICA DENTAL EDWARD S.

PROFESORES
FANNY
Instituto de Peluquería para damas, enseñanzas completas.

ABOGADOS
TERESA SANTANDER
Asuntos civiles y criminales. Cobranza de cheques y letras.

MEDICOS
MATEINIANA EVANGELICA
Médico-quirujana, enfermas y niños. Consultorio de 13 a 18 horas.

MECANICA DENTAL
Prótesis dentales, soldaduras, reparaciones dentales. CLINICA DENTAL EDWARD S.

PROFESORES
FANNY
Instituto de Peluquería para damas, enseñanzas completas.

ABOGADOS
TERESA SANTANDER
Asuntos civiles y criminales. Cobranza de cheques y letras.

MEDICOS
MATEINIANA EVANGELICA
Médico-quirujana, enfermas y niños. Consultorio de 13 a 18 horas.

MECANICA DENTAL
Prótesis dentales, soldaduras, reparaciones dentales. CLINICA DENTAL EDWARD S.

PROFESORES
FANNY
Instituto de Peluquería para damas, enseñanzas completas.

ABOGADOS
TERESA SANTANDER
Asuntos civiles y criminales. Cobranza de cheques y letras.

MEDICOS
MATEINIANA EVANGELICA
Médico-quirujana, enfermas y niños. Consultorio de 13 a 18 horas.

MECANICA DENTAL
Prótesis dentales, soldaduras, reparaciones dentales. CLINICA DENTAL EDWARD S.

PROFESORES
FANNY
Instituto de Peluquería para damas, enseñanzas completas.

ABOGADOS
TERESA SANTANDER
Asuntos civiles y criminales. Cobranza de cheques y letras.

MEDICOS
MATEINIANA EVANGELICA
Médico-quirujana, enfermas y niños. Consultorio de 13 a 18 horas.

MECANICA DENTAL
Prótesis dentales, soldaduras, reparaciones dentales. CLINICA DENTAL EDWARD S.

PROFESORES
FANNY
Instituto de Peluquería para damas, enseñanzas completas.

ABOGADOS
TERESA SANTANDER
Asuntos civiles y criminales. Cobranza de cheques y letras.

MEDICOS
MATEINIANA EVANGELICA
Médico-quirujana, enfermas y niños. Consultorio de 13 a 18 horas.

MECANICA DENTAL
Prótesis dentales, soldaduras, reparaciones dentales. CLINICA DENTAL EDWARD S.

PROFESORES
FANNY
Instituto de Peluquería para damas, enseñanzas completas.

ABOGADOS
TERESA SANTANDER
Asuntos civiles y criminales. Cobranza de cheques y letras.

MEDICOS
MATEINIANA EVANGELICA
Médico-quirujana, enfermas y niños. Consultorio de 13 a 18 horas.

MECANICA DENTAL
Prótesis dentales, soldaduras, reparaciones dentales. CLINICA DENTAL EDWARD S.

PROFESORES
FANNY
Instituto de Peluquería para damas, enseñanzas completas.

ABOGADOS
TERESA SANTANDER
Asuntos civiles y criminales. Cobranza de cheques y letras.

MEDICOS
MATEINIANA EVANGELICA
Médico-quirujana, enfermas y niños. Consultorio de 13 a 18 horas.

MECANICA DENTAL
Prótesis dentales, soldaduras, reparaciones dentales. CLINICA DENTAL EDWARD S.

PROFESORES
FANNY
Instituto de Peluquería para damas, enseñanzas completas.

ABOGADOS
TERESA SANTANDER
Asuntos civiles y criminales. Cobranza de cheques y letras.

MEDICOS
MATEINIANA EVANGELICA
Médico-quirujana, enfermas y niños. Consultorio de 13 a 18 horas.

MECANICA DENTAL
Prótesis dentales, soldaduras, reparaciones dentales. CLINICA DENTAL EDWARD S.

PROFESORES
FANNY
Instituto de Peluquería para damas, enseñanzas completas.

ABOGADOS
TERESA SANTANDER
Asuntos civiles y criminales. Cobranza de cheques y letras.

MEDICOS
MATEINIANA EVANGELICA
Médico-quirujana, enfermas y niños. Consultorio de 13 a 18 horas.

MECANICA DENTAL
Prótesis dentales, soldaduras, reparaciones dentales. CLINICA DENTAL EDWARD S.

PROFESORES
FANNY
Instituto de Peluquería para damas, enseñanzas completas.

Remates
RESOLUCION J. Juzgado Civil, 1.º de 30 agosto de 1961. Bienes, en bodega ejecutiva.

Remates
RESOLUCION J. Juzgado Civil, 1.º de 30 agosto de 1961. Bienes, en bodega ejecutiva.

Remates
RESOLUCION J. Juzgado Civil, 1.º de 30 agosto de 1961. Bienes, en bodega ejecutiva.

Remates
RESOLUCION J. Juzgado Civil, 1.º de 30 agosto de 1961. Bienes, en bodega ejecutiva.

Remates
RESOLUCION J. Juzgado Civil, 1.º de 30 agosto de 1961. Bienes, en bodega ejecutiva.

CORPORACION DE LA VIVIENDA
PROPUESTAS PUBLICAS
CONSTRUCCION POBLACION "LO VALLEDOR SUR", PARALELA LINEA FERREA.

CORPORACION DE LA VIVIENDA
PROPUESTAS PUBLICAS
Solicita ofertas para la adquisición de terrenos en la ciudad de Ancud, de acuerdo a las siguientes bases:

Solicitud Concesión Definitiva de Servicio Público para Establecer y Explotar Estación Transformadora de Energía Eléctrica

CAJA DE CREDITO POPULAR
MANANA, de 9 a 13.30 horas
IMPORTANTE REMATE DE ROPA

Remates
SEGUNDO JUZGADO CIVIL Mayor
Remate de bienes muebles e inmuebles.

Remates
TERCER JUZGADO CIVIL Mayor
Remate de bienes muebles e inmuebles.

PRESTAMOS
Cajas Previsión
Convenios CORVU y Asociaciones Ahorro

Peugeot 403
SE VENDE
Todo equipo; recibiría auto menor valor.

DIRECCION DE APROVISIONAMIENTO DEL ESTADO
"ARTICULOS DE ASEO"
Solicitanse PROPUESTAS PUBLICAS por artículos de aseo, destinadas a la reposición del Stock de nuestro Almacén Moneda:

Por orden del Instituto de Seguros del Estado
GRAN REMATE DE MAQUINA IMPRESORA DAVIDSON, MAQUINA COMPONEDORA VARTYPER, CAMIONETA FORD, REFRIGERADOR INTERMA Y ARTEFACTOS SANITARIOS

ZAPATOS CABALLEROS FORMA ITALIANA
FINO CUERO GUM-METAL COLOR
NEGRO Y CAFE MODELOS DIFERENTES
TODA NUMERACION.

E° 10,20

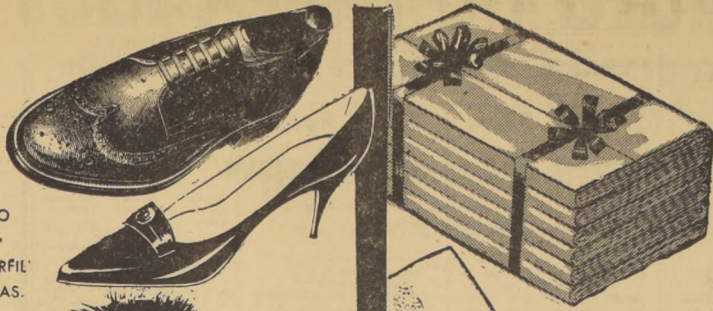

ZAPATOS SEÑORAS TACO ALTO
Y MEDIO 3/4 EN COLORES.
NEGRO CAFE AZUL Y MARFIL
HORMAS MUY COMODAS.

E° 7,20

SLIP EN FINO ALGODON
TODAS LAS TALLAS



E° 0,49

SOQUETES NYLON
STRECH EN VARIEDAD DE
COLORES Y FANTASIA.

**CAMISERIA
1º PISO**

E° 0,69

CAMISAS SPORT EN
MODERNOS CUADROS
EN FINO PREVIL DE
ALGODON MODELO
AMERICANO TODAS
LAS TALLAS.

E° 4,49

E° 0,95

ETAMINA RAYON DE
FANTASIA COLOR BEIGE
PARA VISILLOS, STORES Y
CORTINAS ANCHO 1,40

**BIANCO
3º PISO**

ALMOHADA EN PURA
LANA VELLON FORRADAS
EN VARIADOS COLORES
1 PLAZA

E° 2,98

ALFOMBRIAS PARA
BAJADA DE CAMA
CALIDAD Y COLORES

E° 9,50

GRANITE COLOR UNIDO
FINA CALIDAD PARA
DECORACIONES Y FUNDA
DE MUEBLES ANCHO 1,30

**TAPICERIA
3º PISO**

E° 1,89

SERVILETA EN GRANITE BLANCO
MERCERIZADO TAMAÑO 45 X 45 CTMS.

E° 0,13

SABANA EN CREA BLANCA
SOBRE HILADO RETORCIDO CON
BONITO CORDON BORDADO
TAMAÑO 140 X 250.

E° 2,65

CARABELLE
TISSUE

E° 0,45

PAÑUELOS EN SEDA
PURA, FANTASIAS DE
ULTIMA MODA
PRIMOROSOS COLORES.

E° 0,95

ECHARPES DE LANA
MOHAIR EXTENSO
SURTIDO DE COLORES

E° 9,50

CARTERAS DE CUERO EN
NEGRO, ROJO, CAFE
Y BEIGE.

E° 10,50

**PARIS
1º PISO**

E° 0,12

SACACORCHO
AUTOMATICO DE
PROCEDENCIA ALEMANA.

E° 1,80

CUCHILLO PARA COCINA
HOJA DE ACERO
INOXIDABLE DE 2 3/4
NORTEAMERICANO.

E° 0,23

BATERIA DE 6 TARROS
PARA LEGUMBRES Y
ESPECIES, PLASTICO
IMROMPIBLE.

E° 4,90

**BAZAR
Y MENAJE
SUBSUELO**

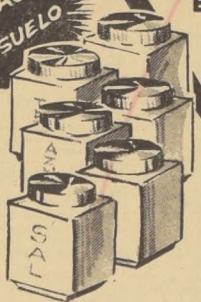

SALDOS

Mañana Miércoles, Jueves, Viernes y Sábado, Únicamente.

LIQUIDACION SEMESTRAL

Los Gobelinos

SLIP EN FINO HILADO DE
ALGODON CON
COSTURAS REFORZADAS
EN TODA MEDIDA DE
NIÑO DE 5 A 10 AÑOS

E° 0,39

3 POR **E° 1**

**JOVENES
Y NIÑOS
2º PISO**



SURTIDO COMPLETO DE
PANTALONES EN FINO
CASIMIR PEINADO
COLORES GRIS, CAFE,
Y MARENGO.

E° 10,50

VESTONES HECHOS EN
TWEED DE OPTIMA
CALIDAD VARIEDAD DE
FANTASIAS
SURTIDO DE TALLAS.

E° 22,98

MAGNIFICO SURTIDO DE
AMBOS EN FINO CASIMIR
PEINADO VARIOS
COLORES VERDADERA
OPORTUNIDAD.

E° 26,80

SOBRETODOS
CONFECCIONADOS EN
TWEED RETORCIDO DE
OPTIMA CALIDAD
VARIEDAD DE COLORES
SALDOS DE TALLAS.

E° 19,50

**CONFECCIONES
CABALLEROS
1º PISO**



ENAGUAS NYLON CON
FINO ENCAJE TODOS LOS
COLORES Y TALLAS.

E° 1,95

CONJUNTO BAN-LON
FINA TERMINACION
TODOS LOS COLORES
Y COMPLETO SURTIDO

E° 11,50

VESTIDOS Y CHAQUETONES
EN FINAS LANAS Y COTELE
COMPLETO SURTIDO
DE TALLAS Y COLORES.

E° 9,80

VESTIDOS DE FINA LANA
PEINADA EN COLOR
UNIDO FANTASIAS EN
CUADROS Y LISTADAS.
SURTIDO DE TALLAS.

E° 14,90

ABRIGOS EN BOUCLE
MOHAIR, TWEED Y
FANTASIAS NOVEDOSOS
COLORES Y MODELOS
TODAS LAS TALLAS.

E° 29,70

**CONFECCIONES
SEÑORAS Y
BONETERIA
ENTREPISO**



CUADROS DE ALGODON
PARA NIÑITAS SURTIDO
DE TALLAS.

E° 0,40

3 POR **E° 1**

ENCANTADORAS FALDAS
PARA NIÑITAS
CONFECCIONADAS EN
FINA GAMUZA DE
ALGODON TALLAS
1 A 6 AÑOS.

E° 2,90

**NIÑAS Y
BEBES
2º PISO**

CONJUNTOS BAN-LON
EN COLORES ROJO
BLANCO, VERDE,
AMARILLO, BEIGE, AZUL
ARENA, CORAL, FRESA
JACINTO, NARANJA.

E° 6,90

2 POR **E° 13**



sur publicidad

Comunicación de Precedentes

SESION 43ª ORDINARIA, EN MIERCOLES 9 DE AGOSTO DE 1961

(De 11.30 a 13.05 horas)

PRESIDENCIA DEL SEÑOR SCHAULSOHN

(Versión Oficial)

V. - TEXTO DEL DEBATE

—Se abrió la sesión a las 11 horas y 30 minutos.

El señor SCHAULSOHN (Presidente). — En nombre de Dios, se abre la sesión.

Se va a dar lectura a la Cuenta.

El señor KAEMPFER (Prosecretario Accidental). — Se han recibido:

1.º— Dos oficios del señor Ministro de Interior, en los que contesta los que se le dirigieron en nombre de los señores Diputados que se indicaron, acerca de las materias que a continuación se expresan.

Del señor Aspé, sobre la conveniencia de adquirir un inmueble ubicado en la Piedad Vergara, de Villa María, con el fin de destinarlo al funcionamiento del Correo de esa comuna; y

Del señor González Maestre, relacionado con la necesidad de habilitar de un nuevo local para el funcionamiento de los Servicios de Correos y Telégrafos de esa comuna.

2.º— Un informe de la Comisión de Trabajo y Legislación Social, recaído en el proyecto de ley, originado en un informe de los señores Ballesteros, Cerda, Hurtado, Pereira, Suárez, Musalem, Videla, Goramiz, Valenzuela, Sivori, y otros, que requiere en un 23,5 por ciento los actuales jornales de los obreros de la industria, del comercio y de la agricultura.

3.º— Siete mociones, con las cuales los señores Diputados que se indican, inician los siguientes proyectos de ley:

El señor Valenzuela, que modifica la Ley número 12.045, de 11 de julio de 1956, que creó el Colegio de Periodistas, en el sentido de otorgar el ejercicio de la profesión;

El señor Rivera, que aumenta la pensión de que disfruta Claudia H. González de Pérez Larraín;

El mismo señor Diputado, que concede pensión a doña Bertina y Noemí Sandu Inguarán;

El mismo señor Diputado, que aumenta la pensión de que disfruta doña Nieves Undurraga Lasso y de doña María de la Cruz;

El señor Sáinz, que autoriza a la Municipalidad de Zapallar para contratar un empréstito; y

La señora Añón, que libera el pago de impuestos a la institución denominada "CODEFIN", de Viña del Mar;

La misma Diputada, que reconoce tiempo servido al señor Voltaire Villanueva;

4.º— Una comunicación de la familia de la señora de Franulic, en la que agradece las condolencias enviadas por esta Corporación con motivo del fallecimiento de esta periodista;

El señor SCHAULSOHN (Presidente). — Terminada la Cuenta.

1. - SUSPENSIÓN POR DOS DIAS DE LA VIGENCIA DEL DECRETO CON FUERZA DE LEY NÚMERO 39, DE 26 DE NOVIEMBRE DE 1959.

El señor SCHAULSOHN (Presidente). — Entrando al objeto de la presente sesión, corresponde al primer lugar, el primer informe, que suspende la vigencia del decreto con fuerza de ley número 39, por medio del proyecto de ley que se autoriza Honorable colega, señora Ana Ugalde, para que participe en otra iniciativa legal por la que también se modifica este decreto. Quiero expresar los motivos que me suscitan en la perspectiva de que la iniciativa que nos preocupa en estos momentos se materialice en ley.

Por diferentes caminos, la Honorable señora Ugalde, el Diputado que habla y otros colegas, hemos tratado de conseguir las modificaciones que nos parecen indispensables al decreto mencionado. Pero el hecho de derogarlo —porque no lo hicimos—, nos obliga a una iniciativa que en estos instantes nos preocupa —creo que va a traer gravísimos perjuicios, no sólo para los imponentes que en la zona de arriendos de las viviendas, sino que también para la gran masa de imponentes de todo el país.

Creo que esto es así, porque en estos momentos se ha ofrecido a los imponentes arrendatarios la posibilidad de adquirir sus viviendas, dándose un acuerdo con lo establecido en el decreto con fuerza de ley número 39, pero que haga mucho más factible la iniciativa ya despatchada por la Honorable Cámara y que ahora se encuentra en estudio y será tratada por la respectiva Comisión del Senado.

En esta iniciativa se establecen todas las facilidades que no sólo a juicio del Diputado que habla sino a juicio de los otros Honorables colegas de las más diversas bancas, eran necesarias introducir para que los imponentes pudieran llegar a ser propietarios de las viviendas que ahora arriendan.

El temor que me asalta con respecto a ellos es que, con los vaivenes políticos, en un futuro próximo, podría suceder que otro régimen de Gobierno modificara este sistema y le diera a las rentas de arrendamiento el valor que en verdad deberían tener, elevándolas de una suma inferior a 1 por ciento, como sucede ahora, al 10 por ciento, permitiendo por la ley, con lo cual se produciría la situación difícilísima que es de imaginar a los actuales arrendatarios, al multiplicarse por 10 las rentas de arrendamiento. Esta es una de las razones por las que considero que habría sido interesante para ellos aprovechar el

decreto con fuerza de ley número 39, con las modificaciones que la gran mayoría de los parlamentarios aquí presentes aceptamos en una sesión pasada.

Po otra parte, existe también el problema general de los imponentes de todo el país, y no debemos olvidar que ellos son 1.707.000, número que contrasta con el de los arrendatarios, que asciende a 4.604. Por eso, considero que de las situaciones que se nos presentan, las más importantes son las de los imponentes de todo el país y, el más pequeño, de los arrendatarios de la zona de arriendos.

La rentabilidad que estas viviendas producen es inferior al 1 por ciento anual.

El señor SCHAULSOHN (Presidente). — Con la venia del Honorable señor Eguiguren, tiene la palabra Su Señoría.

El señor HUERTA. — Señor Presidente, de una comuna lección del informe de la Honorable Comisión de Trabajo y Legislación Social y del proyecto de ley que propone en el primer informe, es posible palpar que la única indicación que ha sido aprobada en relación con este artículo único es la de que se aplique el decreto con fuerza de ley número 39, que es la idea matriz del proyecto, a las propiedades de las instituciones de previsión, ubicadas en Arica.

No quisiera entrar a prejuzgar ni a sacar conclusiones de la verdadera contradicción que aparentemente implica esta modificación, sino que quisiera que la Comisión de Trabajo y Legislación Social, por ello, agradecería al Honorable señor Eguiguren, que ha sido designado a la Comisión que informó esta iniciativa, o al Honorable Diputado Informante, si lo estima del caso, que dieran a conocer a esta Honorable Cámara cuáles han sido las razones que ha tenido para acordar que sólo en Arica quede vigente el mecanismo establecido por el decreto con fuerza de ley número 39, y únicamente en esa comuna del país, no se va a aplicar esta suspensión que se indica a la Honorable Cámara.

Agradezco la interrupción que me ha concedido el Honorable Diputado.

El señor SCHAULSOHN (Presidente). — Puede continuar el Honorable señor Eguiguren.

El señor EGUIGUREN. — Señor Presidente, yo no sé si el Diputado Informante desea contestar al honorable señor Huerta. Creo que esta materia le corresponde a él.

El señor BARRA. — Pediré la palabra en el momento oportuno. Termine, no más, Honorable colega.

—HABLAN VARIOS SEÑORES DIPUTADOS A LA VEZ.

El señor EGUIGUREN. — Decía, señor Presidente, que el problema general de los imponentes debería ser la preocupación principal de esta Honorable Cámara y que la máxima rentabilidad que los departamentos producen, debería corregirse en alguna forma. Esa fue la razón que me impulsó a presentar una indicación en la Comisión de Trabajo y Legislación Social, a fin de elevar las rentas de dichos departamentos y destinar el mayor ingreso de las respectivas instituciones de previsión con el objeto de robustecer los fondos de la asignación familiar.

El señor SCHAULSOHN (Presidente). — Terminada la Cuenta.

El señor SCHAULSOHN (Presidente). — Tiene la palabra Su Señoría.

El señor EGUIGUREN. — Señor Presidente, no deseo dejar pasar esta ocasión sin referirme a las modificaciones que se han introducido en el decreto con fuerza de ley número 39, por medio del proyecto de ley que se autoriza Honorable colega, señora Ana Ugalde, para que participe en otra iniciativa legal por la que también se modifica este decreto. Quiero expresar los motivos que me suscitan en la perspectiva de que la iniciativa que nos preocupa en estos momentos se materialice en ley.

Por diferentes caminos, la Honorable señora Ugalde, el Diputado que habla y otros colegas, hemos tratado de conseguir las modificaciones que nos parecen indispensables al decreto mencionado. Pero el hecho de derogarlo —porque no lo hicimos—, nos obliga a una iniciativa que en estos instantes nos preocupa —creo que va a traer gravísimos perjuicios, no sólo para los imponentes que en la zona de arriendos de las viviendas, sino que también para la gran masa de imponentes de todo el país.

Creo que esto es así, porque en estos momentos se ha ofrecido a los imponentes arrendatarios la posibilidad de adquirir sus viviendas, dándose un acuerdo con lo establecido en el decreto con fuerza de ley número 39, pero que haga mucho más factible la iniciativa ya despatchada por la Honorable Cámara y que ahora se encuentra en estudio y será tratada por la respectiva Comisión del Senado.

En esta iniciativa se establecen todas las facilidades que no sólo a juicio del Diputado que habla sino a juicio de los otros Honorables colegas de las más diversas bancas, eran necesarias introducir para que los imponentes pudieran llegar a ser propietarios de las viviendas que ahora arriendan.

El temor que me asalta con respecto a ellos es que, con los vaivenes políticos, en un futuro próximo, podría suceder que otro régimen de Gobierno modificara este sistema y le diera a las rentas de arrendamiento el valor que en verdad deberían tener, elevándolas de una suma inferior a 1 por ciento, como sucede ahora, al 10 por ciento, permitiendo por la ley, con lo cual se produciría la situación difícilísima que es de imaginar a los actuales arrendatarios, al multiplicarse por 10 las rentas de arrendamiento. Esta es una de las razones por las que considero que habría sido interesante para ellos aprovechar el

En consecuencia, el Diputado que habla apoyará en todas sus partes esta nueva iniciativa, porque con ella se reafirma el sentido de los empleados públicos de Arica, y, lo que es mucho más, se impulsará también la idea primitiva que se tuvo en vista al despatcharse el proyecto de los Honorables colegas Eguiguren y Cuadra.

Nada más, señor Presidente. El señor SCHAULSOHN (Presidente). — Puede continuar el Honorable señor Eguiguren.

El señor LAVANDERO. — ¿Me concede una interrupción, Honorable colega?

El señor SCHAULSOHN (Presidente). — Honorable señor Lavandero, le solicita una interrupción.

El señor EGUIGUREN. — Un momento, señor Presidente. Deso establecer otro punto que me interesa y quiero que quede claramente estampado en el Acta de la sesión, que las razones que se van a tener en cuenta para la modificación de la ley número 39, que es la idea matriz del proyecto, a las propiedades de las instituciones de previsión, ubicadas en Arica.

No quisiera entrar a prejuzgar ni a sacar conclusiones de la verdadera contradicción que aparentemente implica esta modificación, sino que quisiera que la Comisión de Trabajo y Legislación Social, por ello, agradecería al Honorable señor Eguiguren, que ha sido designado a la Comisión que informó esta iniciativa, o al Honorable Diputado Informante, si lo estima del caso, que dieran a conocer a esta Honorable Cámara cuáles han sido las razones que ha tenido para acordar que sólo en Arica quede vigente el mecanismo establecido por el decreto con fuerza de ley número 39, y únicamente en esa comuna del país, no se va a aplicar esta suspensión que se indica a la Honorable Cámara.

Agradezco la interrupción que me ha concedido el Honorable Diputado.

El señor SCHAULSOHN (Presidente). — Puede continuar el Honorable señor Eguiguren.

El señor EGUIGUREN. — Señor Presidente, yo no sé si el Diputado Informante desea contestar al honorable señor Huerta. Creo que esta materia le corresponde a él.

El señor BARRA. — Pediré la palabra en el momento oportuno. Termine, no más, Honorable colega.

—HABLAN VARIOS SEÑORES DIPUTADOS A LA VEZ.

El señor EGUIGUREN. — Decía, señor Presidente, que el problema general de los imponentes debería ser la preocupación principal de esta Honorable Cámara y que la máxima rentabilidad que los departamentos producen, debería corregirse en alguna forma. Esa fue la razón que me impulsó a presentar una indicación en la Comisión de Trabajo y Legislación Social, a fin de elevar las rentas de dichos departamentos y destinar el mayor ingreso de las respectivas instituciones de previsión con el objeto de robustecer los fondos de la asignación familiar.

El señor SCHAULSOHN (Presidente). — Terminada la Cuenta.

El señor SCHAULSOHN (Presidente). — Tiene la palabra Su Señoría.

El señor EGUIGUREN. — Señor Presidente, no deseo dejar pasar esta ocasión sin referirme a las modificaciones que se han introducido en el decreto con fuerza de ley número 39, por medio del proyecto de ley que se autoriza Honorable colega, señora Ana Ugalde, para que participe en otra iniciativa legal por la que también se modifica este decreto. Quiero expresar los motivos que me suscitan en la perspectiva de que la iniciativa que nos preocupa en estos momentos se materialice en ley.

Por diferentes caminos, la Honorable señora Ugalde, el Diputado que habla y otros colegas, hemos tratado de conseguir las modificaciones que nos parecen indispensables al decreto mencionado. Pero el hecho de derogarlo —porque no lo hicimos—, nos obliga a una iniciativa que en estos instantes nos preocupa —creo que va a traer gravísimos perjuicios, no sólo para los imponentes que en la zona de arriendos de las viviendas, sino que también para la gran masa de imponentes de todo el país.

Creo que esto es así, porque en estos momentos se ha ofrecido a los imponentes arrendatarios la posibilidad de adquirir sus viviendas, dándose un acuerdo con lo establecido en el decreto con fuerza de ley número 39, pero que haga mucho más factible la iniciativa ya despatchada por la Honorable Cámara y que ahora se encuentra en estudio y será tratada por la respectiva Comisión del Senado.

En esta iniciativa se establecen todas las facilidades que no sólo a juicio del Diputado que habla sino a juicio de los otros Honorables colegas de las más diversas bancas, eran necesarias introducir para que los imponentes pudieran llegar a ser propietarios de las viviendas que ahora arriendan.

El temor que me asalta con respecto a ellos es que, con los vaivenes políticos, en un futuro próximo, podría suceder que otro régimen de Gobierno modificara este sistema y le diera a las rentas de arrendamiento el valor que en verdad deberían tener, elevándolas de una suma inferior a 1 por ciento, como sucede ahora, al 10 por ciento, permitiendo por la ley, con lo cual se produciría la situación difícilísima que es de imaginar a los actuales arrendatarios, al multiplicarse por 10 las rentas de arrendamiento. Esta es una de las razones por las que considero que habría sido interesante para ellos aprovechar el

decreto con fuerza de ley número 39, con las modificaciones que la gran mayoría de los parlamentarios aquí presentes aceptamos en una sesión pasada.

Po otra parte, existe también el problema general de los imponentes de todo el país, y no debemos olvidar que ellos son 1.707.000, número que contrasta con el de los arrendatarios, que asciende a 4.604. Por eso, considero que de las situaciones que se nos presentan, las más importantes son las de los imponentes de todo el país y, el más pequeño, de los arrendatarios de la zona de arriendos.

La rentabilidad que estas viviendas producen es inferior al 1 por ciento anual.

El señor SCHAULSOHN (Presidente). — Con la venia del Honorable señor Eguiguren, tiene la palabra Su Señoría.

El señor HUERTA. — Señor Presidente, de una comuna lección del informe de la Honorable Comisión de Trabajo y Legislación Social y del proyecto de ley que propone en el primer informe, es posible palpar que la única indicación que ha sido aprobada en relación con este artículo único es la de que se aplique el decreto con fuerza de ley número 39, que es la idea matriz del proyecto, a las propiedades de las instituciones de previsión, ubicadas en Arica.

No quisiera entrar a prejuzgar ni a sacar conclusiones de la verdadera contradicción que aparentemente implica esta modificación, sino que quisiera que la Comisión de Trabajo y Legislación Social, por ello, agradecería al Honorable señor Eguiguren, que ha sido designado a la Comisión que informó esta iniciativa, o al Honorable Diputado Informante, si lo estima del caso, que dieran a conocer a esta Honorable Cámara cuáles han sido las razones que ha tenido para acordar que sólo en Arica quede vigente el mecanismo establecido por el decreto con fuerza de ley número 39, y únicamente en esa comuna del país, no se va a aplicar esta suspensión que se indica a la Honorable Cámara.

Agradezco la interrupción que me ha concedido el Honorable Diputado.

El señor SCHAULSOHN (Presidente). — Puede continuar el Honorable señor Eguiguren.

El señor EGUIGUREN. — Señor Presidente, yo no sé si el Diputado Informante desea contestar al honorable señor Huerta. Creo que esta materia le corresponde a él.

El señor BARRA. — Pediré la palabra en el momento oportuno. Termine, no más, Honorable colega.

—HABLAN VARIOS SEÑORES DIPUTADOS A LA VEZ.

El señor EGUIGUREN. — Decía, señor Presidente, que el problema general de los imponentes debería ser la preocupación principal de esta Honorable Cámara y que la máxima rentabilidad que los departamentos producen, debería corregirse en alguna forma. Esa fue la razón que me impulsó a presentar una indicación en la Comisión de Trabajo y Legislación Social, a fin de elevar las rentas de dichos departamentos y destinar el mayor ingreso de las respectivas instituciones de previsión con el objeto de robustecer los fondos de la asignación familiar.

El señor SCHAULSOHN (Presidente). — Terminada la Cuenta.

El señor SCHAULSOHN (Presidente). — Tiene la palabra Su Señoría.

El señor EGUIGUREN. — Señor Presidente, no deseo dejar pasar esta ocasión sin referirme a las modificaciones que se han introducido en el decreto con fuerza de ley número 39, por medio del proyecto de ley que se autoriza Honorable colega, señora Ana Ugalde, para que participe en otra iniciativa legal por la que también se modifica este decreto. Quiero expresar los motivos que me suscitan en la perspectiva de que la iniciativa que nos preocupa en estos momentos se materialice en ley.

Por diferentes caminos, la Honorable señora Ugalde, el Diputado que habla y otros colegas, hemos tratado de conseguir las modificaciones que nos parecen indispensables al decreto mencionado. Pero el hecho de derogarlo —porque no lo hicimos—, nos obliga a una iniciativa que en estos instantes nos preocupa —creo que va a traer gravísimos perjuicios, no sólo para los imponentes que en la zona de arriendos de las viviendas, sino que también para la gran masa de imponentes de todo el país.

Creo que esto es así, porque en estos momentos se ha ofrecido a los imponentes arrendatarios la posibilidad de adquirir sus viviendas, dándose un acuerdo con lo establecido en el decreto con fuerza de ley número 39, pero que haga mucho más factible la iniciativa ya despatchada por la Honorable Cámara y que ahora se encuentra en estudio y será tratada por la respectiva Comisión del Senado.

En esta iniciativa se establecen todas las facilidades que no sólo a juicio del Diputado que habla sino a juicio de los otros Honorables colegas de las más diversas bancas, eran necesarias introducir para que los imponentes pudieran llegar a ser propietarios de las viviendas que ahora arriendan.

El temor que me asalta con respecto a ellos es que, con los vaivenes políticos, en un futuro próximo, podría suceder que otro régimen de Gobierno modificara este sistema y le diera a las rentas de arrendamiento el valor que en verdad deberían tener, elevándolas de una suma inferior a 1 por ciento, como sucede ahora, al 10 por ciento, permitiendo por la ley, con lo cual se produciría la situación difícilísima que es de imaginar a los actuales arrendatarios, al multiplicarse por 10 las rentas de arrendamiento. Esta es una de las razones por las que considero que habría sido interesante para ellos aprovechar el

decreto con fuerza de ley número 39, con las modificaciones que la gran mayoría de los parlamentarios aquí presentes aceptamos en una sesión pasada.

Po otra parte, existe también el problema general de los imponentes de todo el país, y no debemos olvidar que ellos son 1.707.000, número que contrasta con el de los arrendatarios, que asciende a 4.604. Por eso, considero que de las situaciones que se nos presentan, las más importantes son las de los imponentes de todo el país y, el más pequeño, de los arrendatarios de la zona de arriendos.

La rentabilidad que estas viviendas producen es inferior al 1 por ciento anual.

El señor SCHAULSOHN (Presidente). — Con la venia del Honorable señor Eguiguren, tiene la palabra Su Señoría.

El señor HUERTA. — Señor Presidente, de una comuna lección del informe de la Honorable Comisión de Trabajo y Legislación Social y del proyecto de ley que propone en el primer informe, es posible palpar que la única indicación que ha sido aprobada en relación con este artículo único es la de que se aplique el decreto con fuerza de ley número 39, que es la idea matriz del proyecto, a las propiedades de las instituciones de previsión, ubicadas en Arica.

No quisiera entrar a prejuzgar ni a sacar conclusiones de la verdadera contradicción que aparentemente implica esta modificación, sino que quisiera que la Comisión de Trabajo y Legislación Social, por ello, agradecería al Honorable señor Eguiguren, que ha sido designado a la Comisión que informó esta iniciativa, o al Honorable Diputado Informante, si lo estima del caso, que dieran a conocer a esta Honorable Cámara cuáles han sido las razones que ha tenido para acordar que sólo en Arica quede vigente el mecanismo establecido por el decreto con fuerza de ley número 39, y únicamente en esa comuna del país, no se va a aplicar esta suspensión que se indica a la Honorable Cámara.

Agradezco la interrupción que me ha concedido el Honorable Diputado.

El señor SCHAULSOHN (Presidente). — Puede continuar el Honorable señor Eguiguren.

El señor EGUIGUREN. — Señor Presidente, yo no sé si el Diputado Informante desea contestar al honorable señor Huerta. Creo que esta materia le corresponde a él.

El señor BARRA. — Pediré la palabra en el momento oportuno. Termine, no más, Honorable colega.

—HABLAN VARIOS SEÑORES DIPUTADOS A LA VEZ.

El señor EGUIGUREN. — Decía, señor Presidente, que el problema general de los imponentes debería ser la preocupación principal de esta Honorable Cámara y que la máxima rentabilidad que los departamentos producen, debería corregirse en alguna forma. Esa fue la razón que me impulsó a presentar una indicación en la Comisión de Trabajo y Legislación Social, a fin de elevar las rentas de dichos departamentos y destinar el mayor ingreso de las respectivas instituciones de previsión con el objeto de robustecer los fondos de la asignación familiar.

El señor SCHAULSOHN (Presidente). — Terminada la Cuenta.

El señor SCHAULSOHN (Presidente). — Tiene la palabra Su Señoría.

El señor EGUIGUREN. — Señor Presidente, no deseo dejar pasar esta ocasión sin referirme a las modificaciones que se han introducido en el decreto con fuerza de ley número 39, por medio del proyecto de ley que se autoriza Honorable colega, señora Ana Ugalde, para que participe en otra iniciativa legal por la que también se modifica este decreto. Quiero expresar los motivos que me suscitan en la perspectiva de que la iniciativa que nos preocupa en estos momentos se materialice en ley.

Por diferentes caminos, la Honorable señora Ugalde, el Diputado que habla y otros colegas, hemos tratado de conseguir las modificaciones que nos parecen indispensables al decreto mencionado. Pero el hecho de derogarlo —porque no lo hicimos—, nos obliga a una iniciativa que en estos instantes nos preocupa —creo que va a traer gravísimos perjuicios, no sólo para los imponentes que en la zona de arriendos de las viviendas, sino que también para la gran masa de imponentes de todo el país.

Creo que esto es así, porque en estos momentos se ha ofrecido a los imponentes arrendatarios la posibilidad de adquirir sus viviendas, dándose un acuerdo con lo establecido en el decreto con fuerza de ley número 39, pero que haga mucho más factible la iniciativa ya despatchada por la Honorable Cámara y que ahora se encuentra en estudio y será tratada por la respectiva Comisión del Senado.

En esta iniciativa se establecen todas las facilidades que no sólo a juicio del Diputado que habla sino a juicio de los otros Honorables colegas de las más diversas bancas, eran necesarias introducir para que los imponentes pudieran llegar a ser propietarios de las viviendas que ahora arriendan.

El temor que me asalta con respecto a ellos es que, con los vaivenes políticos, en un futuro próximo, podría suceder que otro régimen de Gobierno modificara este sistema y le diera a las rentas de arrendamiento el valor que en verdad deberían tener, elevándolas de una suma inferior a 1 por ciento, como sucede ahora, al 10 por ciento, permitiendo por la ley, con lo cual se produciría la situación difícilísima que es de imaginar a los actuales arrendatarios, al multiplicarse por 10 las rentas de arrendamiento. Esta es una de las razones por las que considero que habría sido interesante para ellos aprovechar el

decreto con fuerza de ley número 39, con las modificaciones que la gran mayoría de los parlamentarios aquí presentes aceptamos en una sesión pasada.

Po otra parte, existe también el problema general de los imponentes de todo el país, y no debemos olvidar que ellos son 1.707.000, número que contrasta con el de los arrendatarios, que asciende a 4.604. Por eso, considero que de las situaciones que se nos presentan, las más importantes son las de los imponentes de todo el país y, el más pequeño, de los arrendatarios de la zona de arriendos.

La rentabilidad que estas viviendas producen es inferior al 1 por ciento anual.

El señor SCHAULSOHN (Presidente). — Con la venia del Honorable señor Eguiguren, tiene la palabra Su Señoría.

El señor HUERTA. — Señor Presidente, de una comuna lección del informe de la Honorable Comisión de Trabajo y Legislación Social y del proyecto de ley que propone en el primer informe, es posible palpar que la única indicación que ha sido aprobada en relación con este artículo único es la de que se aplique el decreto con fuerza de ley número 39, que es la idea matriz del proyecto, a las propiedades de las instituciones de previsión, ubicadas en Arica.

No quisiera entrar a prejuzgar ni a sacar conclusiones de la verdadera contradicción que aparentemente implica esta modificación, sino que quisiera que la Comisión de Trabajo y Legislación Social, por ello, agradecería al Honorable señor Eguiguren, que ha sido designado a la Comisión que informó esta iniciativa, o al Honorable Diputado Informante, si lo estima del caso, que dieran a conocer a esta Honorable Cámara cuáles han sido las razones que ha tenido para acordar que sólo en Arica quede vigente el mecanismo establecido por el decreto con fuerza de ley número 39, y únicamente en esa comuna del país, no se va a aplicar esta suspensión que se indica a la Honorable Cámara.

Agradezco la interrupción que me ha concedido el Honorable Diputado.

El señor SCHAULSOHN (Presidente). — Puede continuar el Honorable señor Eguiguren.

El señor EGUIGUREN. — Señor Presidente, yo no sé si el Diputado Informante desea contestar al honorable señor Huerta. Creo que esta materia le corresponde a él.

El señor BARRA. — Pediré la palabra en el momento oportuno. Termine, no más, Honorable colega.

—HABLAN VARIOS SEÑORES DIPUTADOS A LA VEZ.

El señor EGUIGUREN. — Decía, señor Presidente, que el problema general de los imponentes debería ser la preocupación principal de esta Honorable Cámara y que la máxima rentabilidad que los departamentos producen, debería corregirse en alguna forma. Esa fue la razón que me impulsó a presentar una indicación en la Comisión de Trabajo y Legislación Social, a fin de elevar las rentas de dichos departamentos y destinar el mayor ingreso de las respectivas instituciones de previsión con el objeto de robustecer los fondos de la asignación familiar.

El señor SCHAULSOHN (Presidente). — Terminada la Cuenta.

El señor SCHAULSOHN (Presidente). — Tiene la palabra Su Señoría.

El señor EGUIGUREN. — Señor Presidente, no deseo dejar pasar esta ocasión sin referirme a las modificaciones que se han introducido en el decreto con fuerza de ley número 39, por medio del proyecto de ley que se autoriza Honorable colega, señora Ana Ugalde, para que participe en otra iniciativa legal por la que también se modifica este decreto. Quiero expresar los motivos que me suscitan en la perspectiva de que la iniciativa que nos preocupa en estos momentos se materialice en ley.

Por diferentes caminos, la Honorable señora Ugalde, el Diputado que habla y otros colegas, hemos tratado de conseguir las modificaciones que nos parecen indispensables al decreto mencionado. Pero el hecho de derogarlo —porque no lo hicimos—, nos obliga a una iniciativa que en estos instantes nos preocupa —creo que va a traer gravísimos perjuicios, no sólo para los imponentes que en la zona de arriendos de las viviendas, sino que también para la gran masa de imponentes de todo el país.

Creo que esto es así, porque en estos momentos se ha ofrecido a los imponentes arrendatarios la posibilidad de adquirir sus viviendas, dándose un acuerdo con lo establecido en el decreto con fuerza de ley número 39, pero que haga mucho más factible la iniciativa ya despatchada por la Honorable Cámara y que ahora se encuentra en estudio y será tratada por la respectiva Comisión del Senado.

En esta iniciativa se establecen todas las facilidades que no sólo a juicio del Diputado que habla sino a juicio de los otros Honorables colegas de las más diversas bancas, eran necesarias introducir para que los imponentes pudieran llegar a ser propietarios de las viviendas que ahora arriendan.

El temor que me asalta con respecto a ellos es que, con los vaivenes políticos, en un futuro próximo, podría suceder que otro régimen de Gobierno modificara este sistema y le diera a las rentas de arrendamiento el valor que en verdad deberían tener, elevándolas de una suma inferior a 1 por ciento, como sucede ahora, al 10 por ciento, permitiendo por la ley, con lo cual se produciría la situación difícilísima que es de imaginar a los actuales arrendatarios, al multiplicarse por 10 las rentas de arrendamiento. Esta es una de las razones por las que considero que habría sido interesante para ellos aprovechar el

decreto con fuerza de ley número 39, con las modificaciones que la gran mayoría de los parlamentarios aquí presentes aceptamos en una sesión pasada.

Po otra parte, existe también el problema general de los imponentes de todo el país, y no debemos olvidar que ellos son 1.707.000, número que contrasta con el de los arrendatarios, que asciende a 4.604. Por eso, considero que de las situaciones que se nos presentan, las más importantes son las de los imponentes de todo el país y, el más pequeño, de los arrendatarios de la zona de arriendos.

La rentabilidad que estas viviendas producen es inferior al 1 por ciento anual.

El señor SCHAULSOHN (Presidente). — Con la venia del Honorable señor Eguiguren, tiene la palabra Su Señoría.

El señor HUERTA. — Señor Presidente, de una comuna lección del informe de la Honorable Comisión de Trabajo y Legislación Social y del proyecto de ley que propone en el primer informe, es posible palpar que la única indicación que ha sido aprobada en relación con este artículo único es la de que se aplique el decreto con fuerza de ley número 39, que es la idea matriz del proyecto, a las propiedades de las instituciones de previsión, ubicadas en Arica.

No quisiera entrar a prejuzgar ni a sacar conclusiones de la verdadera contradicción que aparentemente implica esta modificación, sino que quisiera que la Comisión de Trabajo y Legislación Social, por ello, agradecería al Honorable señor Eguiguren, que ha sido designado a la Comisión que informó esta iniciativa, o al Honorable Diputado Informante, si lo estima del caso, que dieran a conocer a esta Honorable Cámara cuáles han sido las razones que ha tenido para acordar que sólo en Arica quede vigente el mecanismo establecido por el decreto con fuerza de ley número 39, y únicamente en esa comuna del país, no se va a aplicar esta suspensión que se indica a la Honorable Cámara.

Agradezco la interrupción que me ha concedido el Honorable Diputado.

El señor SCHAULSOHN (Presidente). — Puede continuar el Honorable señor Eguiguren.

El señor EGUIGUREN. — Señor Presidente, yo no sé si el Diputado Informante desea contestar al honorable señor Huerta. Creo que esta materia le corresponde a él.

El señor BARRA. — Pediré la palabra en el momento oportuno. Termine, no más, Honorable colega.

—HABLAN VARIOS SEÑORES DIPUTADOS A LA VEZ.

El señor EGUIGUREN. — Decía, señor Presidente, que el problema general de los imponentes debería ser la preocupación principal de esta Honorable Cámara y que

...delos vitales mensu-
...delos vitales mensu-
...delos vitales mensu-

"Artículo 5.º— Eximiese del
pago de todo derecho y contribución
fiscal o municipal que grave la
construcción del templo de Ciruelo
en Santiago, ubicado en esta ciudad,
calle Serrano número 214".

"Artículo 6.º— Declárase
excedido por fecha 27 de junio del
presente año, mediante el cual se
pide que se presente un proyecto de
ley que autorice al Sr. Gobernador
para que autorice gastos por los
efectos de autorización para el pago
de horas extraordinarias sin em-
bargo, no se podrá autorizar pagos
por este concepto por un monto
superior al ingreso que se registra
en la Cuenta de B-T-7 del Presupuesto
del año en curso".

El señor SCHAULSOHN
(Presidente).— Terminada la
discusión del proyecto.
5.—AUTORIZACION A LA
MUNICIPALIDAD DE PALMILLA, EN LA
PROVINCIA DE COLCHA-
GUA, PARA CONTRA-
TAR EMPRESTITOS.
El señor SCHAULSOHN
(Presidente).— Tiene la pala-
bra Su Señoría.
El señor VALENZUELA.
— Pido la palabra, señor Presidente.
El señor SCHAULSOHN
(Presidente).— Tiene la pala-
bra Su Señoría.
El señor VALENZUELA.
— Señor Presidente, por encargo
especial de mi camarada de partido
y Diputado por la provincia de
Colchagua, el honorable Sr. Gobernador
me solicita la aprobación de este
proyecto de ley, que se suma-
riamente justifica por cuanto hará
posible la terminación de las obras
del Teatro Municipal de la comuna
de Palmilla.
Todos sabemos que en nues-
tros días, cuando se trata de obras
de esta naturaleza, se encuentran
muchas dificultades, y que a causa
de ellas, muchas veces se ven
obligados a suspenderlas. En este
caso, el Sr. Gobernador me solicita
la aprobación de este proyecto de
ley, que se suma-
riamente justifica por cuanto hará
posible la terminación de las obras
del Teatro Municipal de la comuna
de Palmilla.
Este es el asunto: ¿qué po-
demos hacer para que se termine
esta obra? ¿cómo podemos hacer
para que se termine esta obra?
¿cómo podemos hacer para que se
termine esta obra?
El señor VALENZUELA.
— Señor Presidente, por encargo
especial de mi camarada de partido
y Diputado por la provincia de
Colchagua, el honorable Sr. Gobernador
me solicita la aprobación de este
proyecto de ley, que se suma-
riamente justifica por cuanto hará
posible la terminación de las obras
del Teatro Municipal de la comuna
de Palmilla.
Este es el asunto: ¿qué po-
demos hacer para que se termine
esta obra? ¿cómo podemos hacer
para que se termine esta obra?
¿cómo podemos hacer para que se
termine esta obra?

...de las inversiones na-
...de las inversiones na-
...de las inversiones na-

...de las inversiones na-
...de las inversiones na-
...de las inversiones na-

...de las inversiones na-
...de las inversiones na-
...de las inversiones na-

...de las inversiones na-
...de las inversiones na-
...de las inversiones na-

...de las inversiones na-
...de las inversiones na-
...de las inversiones na-

...de las inversiones na-
...de las inversiones na-
...de las inversiones na-

salarios familiares de acuerdo con el alza del costo de la vida.

CONCLUSIONES DE EFECTUADA POR LOS EMPLEADOS FISCALES EN EL TEATRO VENECIA, EL VIENES 27 DE JULIO DE 1961:

I.-TENIENDO PRESENTE:

a) Que salvo las nivelaciones mínimas de los servicios sin asignaciones, los sueldos de los empleados y obreros fiscales no han sido desde 1959, o sea, desde la vigencia de la ley N.º 13.305;

b) Que los beneficios de esa nivelación se hicieron extensivos sólo a una pequeña parte de los servidores fiscales y no constituyeron sino la satisfacción tardía de una petición que se trató de resolver en un proyecto enviado al Congreso Nacional en mayo de 1958 y que fue retirado por el anterior Gobierno para ser reemplazado por el actual;

c) Que los aumentos de grados de las reestructuraciones operadas a través de facultades de ley número 13.305 han significado apenas el avance que vegetativamente pudieron tener los empleados en el lapso de los 31 meses corridos desde la vigencia de esa ley;

d) Que la mayor parte de los recursos destinados por la Ley de Presupuestos para cubrir los gastos de reestructuración fueron invertidos en la creación de cargos de rentas subidamente superiores a las mismas de la Administración Civil, mientras el grueso de los funcionarios de carrera — que, en general, no tuvieron acceso a los cargos — permaneció en sueldos inferiores a los de la Administración Civil, mientras el grueso de los funcionarios de carrera — que, en general, no tuvieron acceso a los cargos — permaneció en sueldos inferiores a los de la Administración Civil;

e) Que el propio Gobierno de la República reconoció esta necesidad vital para una rama de la Administración Civil — la Contraloría General — al fijar en noviembre de 1959, es decir, hace 20 meses, para el personal inferior de ese organismo estatal, un sueldo mínimo de 94 escudos mensuales;

f) Que las actuales rentas de los funcionarios de las Fuerzas Armadas y Carabineros en ningún caso son inferiores a las del personal de la Administración Civil, de modo que el proyecto llamado "de nivelación" que discutió el Congreso Nacional — que es nivelación, sino, simplemente, devuelve a los beneficiarios parte del poder de compra de sus sueldos de hace dos años;

g) Que la solución encontrada en pocos días por el Gobierno para el aumento de los sueldos de las instituciones creadas y que, en conjunto, exceden en el doble el número de funcionarios de la Administración Civil — desvirtúa la afirmación — tanto tiempo sostenida en las esferas gubernativas de que un mejoramiento de nuestro sector acarrearía gravísimos trastornos en la llamada política estabilizadora;

h) Que las condiciones de existencia de los funcionarios no permiten soportar que la satisfacción de sus necesidades continúe indefinidamente postergada, necesidades que se hacen mucho más agudas para el personal de la zona devastada;

i) Que la falta de calificaciones ha determinado, en la generalidad de los servicios fiscales, la postergación de los ascensos normales de los funcionarios, con lo cual se les ha restado un mayor sueldo que legítimamente debieron recibir y cuyo gasto estaba consultado en el Presupuesto de la nación, por lo que resulta de extrema justicia devolver a los empleados y obreros fiscales esos sueldos a través de una gratificación de fin de año, y

j) Que las pensiones y jubilaciones se ven afectadas por los mismos y aun más agudos problemas que aquejan a los servidores en actividad;

SE ACUERDA:

Reiterar al Supremo Gobierno y a los Poderes Legislativos las peticiones que los empleados fiscales han formulado desde hace varios meses, que son:

SUELDO MINIMO DE 94 ESCUDOS MENSUALES, CON AUMENTO EN LA MISMA PROPORCIÓN DE LOS DEMÁS SUELDOS DE LA ADMINISTRACIÓN CIVIL.

ASIGNACIÓN FAMILIAR IGUAL A LA DE LOS EMPLEADOS PARTICULARES.

te, entre 32 y 25 días dentro del respectivo establecimiento, sin disponer durante esos días de posibilidad alguna de atender a su familia, con consecuencias sociales y humanas que sólo corresponden a un régimen esclavista.

El señor LOYOLA (Vicepresidente). — Se enviará el oficio solicitado al señor Ministro del Interior para que considere las aspiraciones de la ANEP en el sentido que he señalado.

El señor MILLAS. — Y el Comité Comunista, señor Presidente.

14.-SITUACION SOCIO-ECONOMICA EN LA PROVINCIA DE ARAUCO Y CIERRE DE LA ESCUELA INDUSTRIAL DE LEBU. — PETICION DE OFICIOS.

El señor AGUILERA. — He concedido una interrupción al Honorable colega, señor Fierro.

El señor LOYOLA (Vicepresidente). — Con la venia de Su Señoría, pido al Honorable señor Fierro.

El señor FIERRO. — Señor Presidente, en una ocasión pasada me referí a diversos problemas que afectan a la provincia de Arauco, que represento en esta Honorable Cámara.

En esta oportunidad, debo referirme a otros que también representan necesidades urgentes de mi provincia.

Desde hace cerca de dos años, señor Presidente, estamos enfrentados a la difícil situación por que atraviesan los mineros de carbón de las provincias de Concepción y Arauco, especialmente de esta última, porque la producción carbonífera de Arauco, teniendo un mercado restringido, no puede colocarse en la Empresa de los Ferrocarriles del Estado.

Como consecuencia de esta inestabilidad en las faenas mineras y de los bajísimos salarios que perciben los obreros del carbón, se ha visto resentida gravemente la situación del comercio minorista, que provoca un problema económico a la Municipalidad.

En efecto, señor Presidente, si las faenas mineras sufren un entorpecimiento, lógico es pensar que los obreros dejan de percibir sus salarios. Por consiguiente, no pueden pagar las deudas que tienen con el comercio, el cual, a su vez, tampoco puede cancelar los compromisos bancarios o de otra naturaleza que ha contraído y que son muy cuantiosos.

Como si esto fuera poco, otros problemas, como el educacional, han venido a agravar la situación.

A raíz de los sismos de mayo de 1960, la Escuela Industrial de Lebu sufrió algunos deterioros. Las reparaciones costaron treinta millones de pesos.

Pero una vez que se hicieron estas inversiones y se terminaron las obras que estoy comulgando, señor Ministro de Educación Pública, me permito solicitar la tramitación de un decreto en la Contraloría General de la República para cerrar este capítulo educacional, que es el único de esta especie en nuestra provincia. Los otros están en Lota, Concepción, Angol y Victoria, distantes muchos kilómetros de la provincia de Arauco y hasta en algunos casos de escasos recursos no pueden llegar para prepararse técnicamente al objeto de enseñar alguna profesión o ganarse el pan en forma más digna.

Con anterioridad a este decreto, de una pluma, se ha hablado en la Escuela Industrial de Lebu.

¿Qué ha ocurrido en este establecimiento? Diversas organizaciones, como la Federación de Profesores, la Central Única de Trabajadores, el Sindicato Metalúrgico y otros que se escapan, han denunciado ante el señor Ministro de Educación Pública y el señor Intendente provincial, y también por medio de la prensa y de la radio, la incapacidad del Director de la Escuela Industrial de Lebu para dirigir este plantel.

El señor AGUILERA. — Pido la palabra, señor Presidente.

tor por sus actuaciones en el exterior, motivo por el cual muchos padres no envían a sus hijos a estudiar a este plantel. Incomprensión entre él y el Inspector General.

Incomprensión entre él y el Personal de Servicio.

Incomprensión entre él y los Alumnos.

Los únicos perjudicados con todo esto son los alumnos que aquí se educan.

Mal sistema de organización.

Acaparamiento de cargos extras a sus funciones como jefe del Colegio.

El ejemplo que es el de cuando presidente de la Sección Bienestar, esta no actúa en forma, a pesar de ser muchas las funciones que tiene que desempeñar.

Poca dedicación por el porvenir del alumnado.

Falta de profesores, materias y equipos de trabajo, como para que puedan desarrollarse los planes que se tienen en el estudio.

Mala distribución de fondos destinados para el cumplimiento de los Planes de Estudio.

Para terminar mis referencias acerca del problema educacional, debo manifestar que en el día de hoy he recibido 7 telegramas de los diversos gremios de la comuna de Lebu y de la provincia de Arauco, que me instan a intervenir ante el Supremo Gobierno, a fin de que se normalice esta situación.

En consecuencia, solicito que se envíe al señor Ministro de Educación Pública para que de satisfacción a las aspiraciones más justas de los profesores y alumnos de Lebu, en la provincia de Arauco, y de Angol, en la provincia de Malleco.

El señor LOYOLA (Vicepresidente). — Señor Ministro de Educación Pública, los oficios solicitados por Su Señoría, en su nombre.

El señor FIERRO. — Señor Presidente, deseo ahora referirme a los problemas que afectan a los comerciantes minoristas de los cuales me manifestaron dos cosas. Primero, que se han declarado en huelga por veinticuatro horas.

Segundo, que acaban de emitir un llamado de desoyendo el justo clamor de ellos, en el sentido de eliminar las trabas y gravámenes arbitrarios que se quieren aplicar al comercio minorista de la zona.

Por estas razones y sin abundar en mayores detalles, por cuanto la prensa ha estado dando a conocer la protesta de un pueblo que, por lo largo de todo el país, por los gravámenes injustos y arbitrarios al comercio minorista, pide se dirija oficio, en mi nombre, al señor Ministro de Fomento y Reconstrucción. Asimismo, al señor Ministro del Interior, quien a veces ordena la aplicación de medidas represivas por parte de las fuerzas policíacas cuando hay un conflicto obrero o una manifestación pública de protesta por una errada política del Gobierno que no toma del caso y se eviten hechos que podrían tener lamentables consecuencias.

El señor LOYOLA (Vicepresidente). — Señor Ministro de Fomento y Reconstrucción, pido que se envíe un oficio al señor Ministro del Interior, quien a veces ordena la aplicación de medidas represivas por parte de las fuerzas policíacas cuando hay un conflicto obrero o una manifestación pública de protesta por una errada política del Gobierno que no toma del caso y se eviten hechos que podrían tener lamentables consecuencias.

El señor LOYOLA (Vicepresidente). — Señor Ministro de Fomento y Reconstrucción, pido que se envíe un oficio al señor Ministro del Interior, quien a veces ordena la aplicación de medidas represivas por parte de las fuerzas policíacas cuando hay un conflicto obrero o una manifestación pública de protesta por una errada política del Gobierno que no toma del caso y se eviten hechos que podrían tener lamentables consecuencias.

El señor LOYOLA (Vicepresidente). — Señor Ministro de Fomento y Reconstrucción, pido que se envíe un oficio al señor Ministro del Interior, quien a veces ordena la aplicación de medidas represivas por parte de las fuerzas policíacas cuando hay un conflicto obrero o una manifestación pública de protesta por una errada política del Gobierno que no toma del caso y se eviten hechos que podrían tener lamentables consecuencias.

El señor LOYOLA (Vicepresidente). — Señor Ministro de Fomento y Reconstrucción, pido que se envíe un oficio al señor Ministro del Interior, quien a veces ordena la aplicación de medidas represivas por parte de las fuerzas policíacas cuando hay un conflicto obrero o una manifestación pública de protesta por una errada política del Gobierno que no toma del caso y se eviten hechos que podrían tener lamentables consecuencias.

El señor LOYOLA (Vicepresidente). — Señor Ministro de Fomento y Reconstrucción, pido que se envíe un oficio al señor Ministro del Interior, quien a veces ordena la aplicación de medidas represivas por parte de las fuerzas policíacas cuando hay un conflicto obrero o una manifestación pública de protesta por una errada política del Gobierno que no toma del caso y se eviten hechos que podrían tener lamentables consecuencias.

El señor LOYOLA (Vicepresidente). — Señor Ministro de Fomento y Reconstrucción, pido que se envíe un oficio al señor Ministro del Interior, quien a veces ordena la aplicación de medidas represivas por parte de las fuerzas policíacas cuando hay un conflicto obrero o una manifestación pública de protesta por una errada política del Gobierno que no toma del caso y se eviten hechos que podrían tener lamentables consecuencias.

El señor LOYOLA (Vicepresidente). — Señor Ministro de Fomento y Reconstrucción, pido que se envíe un oficio al señor Ministro del Interior, quien a veces ordena la aplicación de medidas represivas por parte de las fuerzas policíacas cuando hay un conflicto obrero o una manifestación pública de protesta por una errada política del Gobierno que no toma del caso y se eviten hechos que podrían tener lamentables consecuencias.

El señor LOYOLA (Vicepresidente). — Señor Ministro de Fomento y Reconstrucción, pido que se envíe un oficio al señor Ministro del Interior, quien a veces ordena la aplicación de medidas represivas por parte de las fuerzas policíacas cuando hay un conflicto obrero o una manifestación pública de protesta por una errada política del Gobierno que no toma del caso y se eviten hechos que podrían tener lamentables consecuencias.

El señor LOYOLA (Vicepresidente). — Señor Ministro de Fomento y Reconstrucción, pido que se envíe un oficio al señor Ministro del Interior, quien a veces ordena la aplicación de medidas represivas por parte de las fuerzas policíacas cuando hay un conflicto obrero o una manifestación pública de protesta por una errada política del Gobierno que no toma del caso y se eviten hechos que podrían tener lamentables consecuencias.

El señor LOYOLA (Vicepresidente). — Señor Ministro de Fomento y Reconstrucción, pido que se envíe un oficio al señor Ministro del Interior, quien a veces ordena la aplicación de medidas represivas por parte de las fuerzas policíacas cuando hay un conflicto obrero o una manifestación pública de protesta por una errada política del Gobierno que no toma del caso y se eviten hechos que podrían tener lamentables consecuencias.

El señor LOYOLA (Vicepresidente). — Señor Ministro de Fomento y Reconstrucción, pido que se envíe un oficio al señor Ministro del Interior, quien a veces ordena la aplicación de medidas represivas por parte de las fuerzas policíacas cuando hay un conflicto obrero o una manifestación pública de protesta por una errada política del Gobierno que no toma del caso y se eviten hechos que podrían tener lamentables consecuencias.

El señor LOYOLA (Vicepresidente). — Señor Ministro de Fomento y Reconstrucción, pido que se envíe un oficio al señor Ministro del Interior, quien a veces ordena la aplicación de medidas represivas por parte de las fuerzas policíacas cuando hay un conflicto obrero o una manifestación pública de protesta por una errada política del Gobierno que no toma del caso y se eviten hechos que podrían tener lamentables consecuencias.

El señor LOYOLA (Vicepresidente). — Señor Ministro de Fomento y Reconstrucción, pido que se envíe un oficio al señor Ministro del Interior, quien a veces ordena la aplicación de medidas represivas por parte de las fuerzas policíacas cuando hay un conflicto obrero o una manifestación pública de protesta por una errada política del Gobierno que no toma del caso y se eviten hechos que podrían tener lamentables consecuencias.

El señor LOYOLA (Vicepresidente). — Señor Ministro de Fomento y Reconstrucción, pido que se envíe un oficio al señor Ministro del Interior, quien a veces ordena la aplicación de medidas represivas por parte de las fuerzas policíacas cuando hay un conflicto obrero o una manifestación pública de protesta por una errada política del Gobierno que no toma del caso y se eviten hechos que podrían tener lamentables consecuencias.

El señor LOYOLA (Vicepresidente). — Señor Ministro de Fomento y Reconstrucción, pido que se envíe un oficio al señor Ministro del Interior, quien a veces ordena la aplicación de medidas represivas por parte de las fuerzas policíacas cuando hay un conflicto obrero o una manifestación pública de protesta por una errada política del Gobierno que no toma del caso y se eviten hechos que podrían tener lamentables consecuencias.

El señor LOYOLA (Vicepresidente). — Señor Ministro de Fomento y Reconstrucción, pido que se envíe un oficio al señor Ministro del Interior, quien a veces ordena la aplicación de medidas represivas por parte de las fuerzas policíacas cuando hay un conflicto obrero o una manifestación pública de protesta por una errada política del Gobierno que no toma del caso y se eviten hechos que podrían tener lamentables consecuencias.

El señor LOYOLA (Vicepresidente). — Señor Ministro de Fomento y Reconstrucción, pido que se envíe un oficio al señor Ministro del Interior, quien a veces ordena la aplicación de medidas represivas por parte de las fuerzas policíacas cuando hay un conflicto obrero o una manifestación pública de protesta por una errada política del Gobierno que no toma del caso y se eviten hechos que podrían tener lamentables consecuencias.

El señor LOYOLA (Vicepresidente). — Señor Ministro de Fomento y Reconstrucción, pido que se envíe un oficio al señor Ministro del Interior, quien a veces ordena la aplicación de medidas represivas por parte de las fuerzas policíacas cuando hay un conflicto obrero o una manifestación pública de protesta por una errada política del Gobierno que no toma del caso y se eviten hechos que podrían tener lamentables consecuencias.

El señor LOYOLA (Vicepresidente). — Señor Ministro de Fomento y Reconstrucción, pido que se envíe un oficio al señor Ministro del Interior, quien a veces ordena la aplicación de medidas represivas por parte de las fuerzas policíacas cuando hay un conflicto obrero o una manifestación pública de protesta por una errada política del Gobierno que no toma del caso y se eviten hechos que podrían tener lamentables consecuencias.

El señor LOYOLA (Vicepresidente). — Señor Ministro de Fomento y Reconstrucción, pido que se envíe un oficio al señor Ministro del Interior, quien a veces ordena la aplicación de medidas represivas por parte de las fuerzas policíacas cuando hay un conflicto obrero o una manifestación pública de protesta por una errada política del Gobierno que no toma del caso y se eviten hechos que podrían tener lamentables consecuencias.

El señor LOYOLA (Vicepresidente). — Señor Ministro de Fomento y Reconstrucción, pido que se envíe un oficio al señor Ministro del Interior, quien a veces ordena la aplicación de medidas represivas por parte de las fuerzas policíacas cuando hay un conflicto obrero o una manifestación pública de protesta por una errada política del Gobierno que no toma del caso y se eviten hechos que podrían tener lamentables consecuencias.

El señor LOYOLA (Vicepresidente). — Señor Ministro de Fomento y Reconstrucción, pido que se envíe un oficio al señor Ministro del Interior, quien a veces ordena la aplicación de medidas represivas por parte de las fuerzas policíacas cuando hay un conflicto obrero o una manifestación pública de protesta por una errada política del Gobierno que no toma del caso y se eviten hechos que podrían tener lamentables consecuencias.

El señor LOYOLA (Vicepresidente). — Señor Ministro de Fomento y Reconstrucción, pido que se envíe un oficio al señor Ministro del Interior, quien a veces ordena la aplicación de medidas represivas por parte de las fuerzas policíacas cuando hay un conflicto obrero o una manifestación pública de protesta por una errada política del Gobierno que no toma del caso y se eviten hechos que podrían tener lamentables consecuencias.

El señor LOYOLA (Vicepresidente). — Señor Ministro de Fomento y Reconstrucción, pido que se envíe un oficio al señor Ministro del Interior, quien a veces ordena la aplicación de medidas represivas por parte de las fuerzas policíacas cuando hay un conflicto obrero o una manifestación pública de protesta por una errada política del Gobierno que no toma del caso y se eviten hechos que podrían tener lamentables consecuencias.

El señor LOYOLA (Vicepresidente). — Señor Ministro de Fomento y Reconstrucción, pido que se envíe un oficio al señor Ministro del Interior, quien a veces ordena la aplicación de medidas represivas por parte de las fuerzas policíacas cuando hay un conflicto obrero o una manifestación pública de protesta por una errada política del Gobierno que no toma del caso y se eviten hechos que podrían tener lamentables consecuencias.

El señor LOYOLA (Vicepresidente). — Señor Ministro de Fomento y Reconstrucción, pido que se envíe un oficio al señor Ministro del Interior, quien a veces ordena la aplicación de medidas represivas por parte de las fuerzas policíacas cuando hay un conflicto obrero o una manifestación pública de protesta por una errada política del Gobierno que no toma del caso y se eviten hechos que podrían tener lamentables consecuencias.

El señor LOYOLA (Vicepresidente). — Señor Ministro de Fomento y Reconstrucción, pido que se envíe un oficio al señor Ministro del Interior, quien a veces ordena la aplicación de medidas represivas por parte de las fuerzas policíacas cuando hay un conflicto obrero o una manifestación pública de protesta por una errada política del Gobierno que no toma del caso y se eviten hechos que podrían tener lamentables consecuencias.

El señor LOYOLA (Vicepresidente). — Señor Ministro de Fomento y Reconstrucción, pido que se envíe un oficio al señor Ministro del Interior, quien a veces ordena la aplicación de medidas represivas por parte de las fuerzas policíacas cuando hay un conflicto obrero o una manifestación pública de protesta por una errada política del Gobierno que no toma del caso y se eviten hechos que podrían tener lamentables consecuencias.

El señor LOYOLA (Vicepresidente). — Señor Ministro de Fomento y Reconstrucción, pido que se envíe un oficio al señor Ministro del Interior, quien a veces ordena la aplicación de medidas represivas por parte de las fuerzas policíacas cuando hay un conflicto obrero o una manifestación pública de protesta por una errada política del Gobierno que no toma del caso y se eviten hechos que podrían tener lamentables consecuencias.

El señor LOYOLA (Vicepresidente). — Señor Ministro de Fomento y Reconstrucción, pido que se envíe un oficio al señor Ministro del Interior, quien a veces ordena la aplicación de medidas represivas por parte de las fuerzas policíacas cuando hay un conflicto obrero o una manifestación pública de protesta por una errada política del Gobierno que no toma del caso y se eviten hechos que podrían tener lamentables consecuencias.

El señor LOYOLA (Vicepresidente). — Señor Ministro de Fomento y Reconstrucción, pido que se envíe un oficio al señor Ministro del Interior, quien a veces ordena la aplicación de medidas represivas por parte de las fuerzas policíacas cuando hay un conflicto obrero o una manifestación pública de protesta por una errada política del Gobierno que no toma del caso y se eviten hechos que podrían tener lamentables consecuencias.

El señor LOYOLA (Vicepresidente). — Señor Ministro de Fomento y Reconstrucción, pido que se envíe un oficio al señor Ministro del Interior, quien a veces ordena la aplicación de medidas represivas por parte de las fuerzas policíacas cuando hay un conflicto obrero o una manifestación pública de protesta por una errada política del Gobierno que no toma del caso y se eviten hechos que podrían tener lamentables consecuencias.

El señor LOYOLA (Vicepresidente). — Señor Ministro de Fomento y Reconstrucción, pido que se envíe un oficio al señor Ministro del Interior, quien a veces ordena la aplicación de medidas represivas por parte de las fuerzas policíacas cuando hay un conflicto obrero o una manifestación pública de protesta por una errada política del Gobierno que no toma del caso y se eviten hechos que podrían tener lamentables consecuencias.

El señor LOYOLA (Vicepresidente). — Señor Ministro de Fomento y Reconstrucción, pido que se envíe un oficio al señor Ministro del Interior, quien a veces ordena la aplicación de medidas represivas por parte de las fuerzas policíacas cuando hay un conflicto obrero o una manifestación pública de protesta por una errada política del Gobierno que no toma del caso y se eviten hechos que podrían tener lamentables consecuencias.

El señor LOYOLA (Vicepresidente). — Señor Ministro de Fomento y Reconstrucción, pido que se envíe un oficio al señor Ministro del Interior, quien a veces ordena la aplicación de medidas represivas por parte de las fuerzas policíacas cuando hay un conflicto obrero o una manifestación pública de protesta por una errada política del Gobierno que no toma del caso y se eviten hechos que podrían tener lamentables consecuencias.

El señor LOYOLA (Vicepresidente). — Señor Ministro de Fomento y Reconstrucción, pido que se envíe un oficio al señor Ministro del Interior, quien a veces ordena la aplicación de medidas represivas por parte de las fuerzas policíacas cuando hay un conflicto obrero o una manifestación pública de protesta por una errada política del Gobierno que no toma del caso y se eviten hechos que podrían tener lamentables consecuencias.

El señor LOYOLA (Vicepresidente). — Señor Ministro de Fomento y Reconstrucción, pido que se envíe un oficio al señor Ministro del Interior, quien a veces ordena la aplicación de medidas represivas por parte de las fuerzas policíacas cuando hay un conflicto obrero o una manifestación pública de protesta por una errada política del Gobierno que no toma del caso y se eviten hechos que podrían tener lamentables consecuencias.

El señor LOYOLA (Vicepresidente). — Señor Ministro de Fomento y Reconstrucción, pido que se envíe un oficio al señor Ministro del Interior, quien a veces ordena la aplicación de medidas represivas por parte de las fuerzas policíacas cuando hay un conflicto obrero o una manifestación pública de protesta por una errada política del Gobierno que no toma del caso y se eviten hechos que podrían tener lamentables consecuencias.

El señor LOYOLA (Vicepresidente). — Señor Ministro de Fomento y Reconstrucción, pido que se envíe un oficio al señor Ministro del Interior, quien a veces ordena la aplicación de medidas represivas por parte de las fuerzas policíacas cuando hay un conflicto obrero o una manifestación pública de protesta por una errada política del Gobierno que no toma del caso y se eviten hechos que podrían tener lamentables consecuencias.

El señor LOYOLA (Vicepresidente). — Señor Ministro de Fomento y Reconstrucción, pido que se envíe un oficio al señor Ministro del Interior, quien a veces ordena la aplicación de medidas represivas por parte de las fuerzas policíacas cuando hay un conflicto obrero o una manifestación pública de protesta por una errada política del Gobierno que no toma del caso y se eviten hechos que podrían tener lamentables consecuencias.

El señor LOYOLA (Vicepresidente). — Señor Ministro de Fomento y Reconstrucción, pido que se envíe un oficio al señor Ministro del Interior, quien a veces ordena la aplicación de medidas represivas por parte de las fuerzas policíacas cuando hay un conflicto obrero o una manifestación pública de protesta por una errada política del Gobierno que no toma del caso y se eviten hechos que podrían tener lamentables consecuencias.

El señor LOYOLA (Vicepresidente). — Señor Ministro de Fomento y Reconstrucción, pido que se envíe un oficio al señor Ministro del Interior, quien a veces ordena la aplicación de medidas represivas por parte de las fuerzas policíacas cuando hay un conflicto obrero o una manifestación pública de protesta por una errada política del Gobierno que no toma del caso y se eviten hechos que podrían tener lamentables consecuencias.

El señor LOYOLA (Vicepresidente). — Señor Ministro de Fomento y Reconstrucción, pido que se envíe un oficio al señor Ministro del Interior, quien a veces ordena la aplicación de medidas represivas por parte de las fuerzas policíacas cuando hay un conflicto obrero o una manifestación pública de protesta por una errada política del Gobierno que no toma del caso y se eviten hechos que podrían tener lamentables consecuencias.

El señor LOYOLA (Vicepresidente). — Señor Ministro de Fomento y Reconstrucción, pido que se envíe un oficio al señor Ministro del Interior, quien a veces ordena la aplicación de medidas represivas por parte de las fuerzas policíacas cuando hay un conflicto obrero o una manifestación pública de protesta por una errada política del Gobierno que no toma del caso y se eviten hechos que podrían tener lamentables consecuencias.

El señor LOYOLA (Vicepresidente). — Señor Ministro de Fomento y Reconstrucción, pido que se envíe un oficio al señor Ministro del Interior, quien a veces ordena la aplicación de medidas represivas por parte de las fuerzas policíacas cuando hay un conflicto obrero o una manifestación pública de protesta por una errada política del Gobierno que no toma del caso y se eviten hechos que podrían tener lamentables consecuencias.

El señor LOYOLA (Vicepresidente). — Señor Ministro de Fomento y Reconstrucción, pido que se envíe un oficio al señor Ministro del Interior, quien a veces ordena la aplicación de medidas represivas por parte de las fuerzas policíacas cuando hay un conflicto obrero o una manifestación pública de protesta por una errada política del Gobierno que no toma del caso y se eviten hechos que podrían tener lamentables consecuencias.

El señor LOYOLA (Vicepresidente). — Señor Ministro de Fomento y Reconstrucción, pido que se envíe un oficio al señor Ministro del Interior, quien a veces ordena la aplicación de medidas represivas por parte de las fuerzas policíacas cuando hay un conflicto obrero o una manifestación pública de protesta por una errada política del Gobierno que no toma del caso y se eviten hechos que podrían tener lamentables consecuencias.

El señor LOYOLA (Vicepresidente). — Señor Ministro de Fomento y Reconstrucción, pido que se envíe un oficio al señor Ministro del Interior, quien a veces ordena la aplicación de medidas represivas por parte de las fuerzas policíacas cuando hay un conflicto obrero o una manifestación pública de protesta por una errada política del Gobierno que no toma del caso y se eviten hechos que podrían tener lamentables consecuencias.

El señor LOYOLA (Vicepresidente). — Señor Ministro de Fomento y Reconstrucción, pido que se envíe un oficio al señor Ministro del Interior, quien a veces ordena la aplicación de medidas represivas por parte de las fuerzas policíacas cuando hay un conflicto obrero o una manifestación pública de protesta por una errada política del Gobierno que no toma del caso y se eviten hechos que podrían tener lamentables consecuencias.

El señor LOYOLA (Vicepresidente). — Señor Ministro de Fomento y Reconstrucción, pido que se envíe un oficio al señor Ministro del Interior, quien a veces ordena la aplicación de medidas represivas por parte de las fuerzas policíacas cuando hay un conflicto obrero o una manifestación pública de protesta por una errada política del Gobierno que no toma del caso y se eviten hechos que podrían tener lamentables consecuencias.

El señor LOYOLA (Vicepresidente). — Señor Ministro de Fomento y Reconstrucción, pido que se envíe un oficio al señor Ministro del Interior, quien a veces ordena la aplicación de medidas represivas por parte de las fuerzas policíacas cuando hay un conflicto obrero o una manifestación pública de protesta por una errada política del Gobierno que no toma del caso y se eviten hechos que podrían tener lamentables consecuencias.

El señor LOYOLA (Vicepresidente). — Señor Ministro de Fomento y Reconstrucción, pido que se envíe un oficio al señor Ministro del Interior, quien a veces ordena la aplicación de medidas represivas por parte de las fuerzas policíacas cuando hay un conflicto obrero o una manifestación pública de protesta por una errada política del Gobierno que no toma del caso y se eviten hechos que podrían tener lamentables consecuencias.

El señor LOYOLA (Vicepresidente). — Señor Ministro de Fomento y Reconstrucción, pido que se envíe un oficio al señor Ministro del Interior, quien a veces ordena la aplicación de medidas represivas por parte de las fuerzas policíacas cuando hay un conflicto obrero o una manifestación pública de protesta por una errada política del Gobierno que no toma del caso y se eviten hechos que podrían tener lamentables consecuencias.

El señor LOYOLA (Vicepresidente). — Señor Ministro de Fomento y Reconstrucción, pido que se envíe un oficio al señor Ministro del Interior, quien a veces ordena la aplicación de medidas represivas por parte de las fuerzas policíacas cuando hay un conflicto obrero o una manifestación pública de protesta por una errada política del Gobierno que no toma del caso y se eviten hechos que podrían tener lamentables consecuencias.

El señor LOYOLA (Vicepresidente). — Señor Ministro de Fomento y Reconstrucción, pido que se envíe un oficio al señor Ministro del Interior, quien a veces ordena la aplicación de medidas represivas por parte de las fuerzas policíacas cuando hay un conflicto obrero o una manifestación pública de protesta por una errada política del Gobierno que no toma del caso y se eviten hechos que podrían tener lamentables consecuencias.

El señor LOYOLA (Vicepresidente). — Señor Ministro de Fomento y Reconstrucción, pido que se envíe un oficio al señor Ministro del Interior, quien a veces ordena la aplicación de medidas represivas por parte de las fuerzas policíacas cuando hay un conflicto obrero o una manifestación pública de protesta por una errada política del Gobierno que no toma del caso y se eviten hechos que podrían tener lamentables consecuencias.

El señor LOYOLA (Vicepresidente). — Señor Ministro de Fomento y Reconstrucción, pido que se envíe un oficio al señor Ministro del Interior, quien a veces ordena la aplicación de medidas represivas por parte de las fuerzas policíacas cuando hay un conflicto obrero o una manifestación pública de protesta por una errada política del Gobierno que no toma del caso y se eviten hechos que podrían tener lamentables consecuencias.

El señor LOYOLA (Vicepresidente). — Señor Ministro de Fomento y Reconstrucción, pido que se envíe un oficio al señor Ministro del Interior, quien a veces ordena la aplicación de medidas represivas por parte de las fuerzas policíacas cuando hay un conflicto obrero o una manifestación pública de protesta por una errada política del Gobierno que no toma del caso y se eviten hechos que podrían tener lamentables consecuencias.

El señor LOYOLA (Vicepresidente). — Señor Ministro de Fomento y Reconstrucción, pido que se envíe un oficio al señor Ministro del Interior, quien a veces ordena la aplicación de medidas represivas por parte de las fuerzas policíacas cuando hay un conflicto obrero o una manifestación pública de protesta por una errada política del Gobierno que no toma del caso y se eviten hechos que podrían tener lamentables consecuencias.

El señor LOYOLA (Vicepresidente). — Señor Ministro de Fomento y Reconstrucción, pido que se envíe un oficio al señor Ministro del Interior, quien a veces ordena la aplicación de medidas represivas por parte de las fuerzas policíacas cuando hay un conflicto obrero o una manifestación pública de protesta por una errada política del Gobierno que no toma del caso y se eviten hechos que podrían tener lamentables consecuencias.

El señor LOYOLA (Vicepresidente). — Señor Ministro de Fomento y Reconstrucción, pido que se envíe un oficio al señor Ministro del Interior, quien a veces ordena la aplicación de medidas represivas por parte de las fuerzas policíacas cuando hay un conflicto obrero o una manifestación pública de protesta por una errada política del Gobierno que no toma del caso y se eviten hechos que podrían tener lamentables consecuencias.

El señor LOYOLA (Vicepresidente). — Señor Ministro de Fomento y Reconstrucción, pido que se envíe un oficio al señor Ministro del Interior, quien a veces ordena la aplicación de medidas represivas por parte de las fuerzas policíacas cuando hay un conflicto obrero o una manifestación pública de protesta por una errada política del Gobierno que no toma del caso y se eviten hechos que podrían tener lamentables consecuencias.

El señor LOYOLA (Vicepresidente). — Señor Ministro de Fomento y Reconstrucción, pido que se envíe un oficio al señor Ministro del Interior, quien a veces ordena la aplicación de medidas represivas por parte de las fuerzas policíacas cuando hay un conflicto obrero o una manifestación pública de protesta por una errada política del Gobierno que no toma del caso y se eviten hechos que podrían tener lamentables consecuencias.

El señor LOYOLA (Vicepresidente). — Señor Ministro de Fomento y Reconstrucción, pido que se envíe un oficio al señor Ministro del Interior, quien a veces ordena la aplicación de medidas represivas por parte de las fuerzas policíacas cuando hay un conflicto obrero o una manifestación pública de protesta por una errada política del Gobierno que no toma del caso y se eviten hechos que podrían tener lamentables consecuencias.

El señor LOYOLA (Vicepresidente). — Señor Ministro de Fomento y Reconstrucción, pido que se envíe un oficio al señor Ministro del Interior, quien a veces ordena la aplicación de medidas represivas por parte de las fuerzas policíacas cuando hay un conflicto obrero o una manifestación pública de protesta por una errada política del Gobierno que no toma del caso y se eviten hechos que podrían tener lamentables consecuencias.

El señor LOYOLA (Vicepresidente). — Señor Ministro de Fomento y Reconstrucción, pido que se envíe un oficio al señor Ministro del Interior, quien a veces ordena la aplicación de medidas represivas por parte de las fuerzas policíacas cuando hay un conflicto obrero o una manifestación pública de protesta por una errada política del Gobierno que no toma del caso y se eviten hechos que podrían tener lamentables consecuencias.

El señor LOYOLA (Vicepresidente). — Señor Ministro de Fomento y Reconstrucción, pido que se envíe un oficio al señor Ministro del Interior, quien a veces ordena la aplicación de medidas represivas por parte de las fuerzas policíacas cuando hay un conflicto obrero o una manifestación pública de protesta por una errada política del Gobierno que no toma del caso y se eviten hechos que podrían tener lamentables consecuencias.

El señor LOYOLA (Vicepresidente). — Señor Ministro de Fomento y Reconstrucción, pido que se envíe un oficio al señor Ministro del Interior, quien a veces ordena la aplicación de medidas represivas por parte de las fuerzas policíacas cuando hay un

CONSTRUYO 372 VIVIENDAS EN UN AÑO.

Alianza Nacional de Poblaciones colabora con los planes habitacionales del Gobierno

Declaraciones de su presidente, don Francisco Posadas Gallardo, sobre la obra efectuada por la institución

Las destacadas proyecciones del programa habitacional de la Alianza Nacional de Poblaciones, que está prestando cooperación a los planes habitacionales del Gobierno, se hicieron conocer al presidente de la institución, don Francisco Posadas Gallardo, en una conferencia de prensa que tuvo lugar en la sede de la Alianza Nacional de Poblaciones, el día 15 de agosto de 1961.

El señor Posadas Gallardo, presidente de la Alianza Nacional de Poblaciones, manifestó que la institución ha cumplido con el programa de construir 372 viviendas en un año, lo que representa un promedio de 32 casas por mes.

La construcción de estas viviendas se ha efectuado en forma ordenada y eficiente, gracias a la colaboración de los departamentos técnicos de la Alianza Nacional de Poblaciones.

El señor Posadas Gallardo destacó que la Alianza Nacional de Poblaciones ha cumplido con el programa de construir 372 viviendas en un año, lo que representa un promedio de 32 casas por mes.

La construcción de estas viviendas se ha efectuado en forma ordenada y eficiente, gracias a la colaboración de los departamentos técnicos de la Alianza Nacional de Poblaciones.

El señor Posadas Gallardo destacó que la Alianza Nacional de Poblaciones ha cumplido con el programa de construir 372 viviendas en un año, lo que representa un promedio de 32 casas por mes.

La construcción de estas viviendas se ha efectuado en forma ordenada y eficiente, gracias a la colaboración de los departamentos técnicos de la Alianza Nacional de Poblaciones.

El señor Posadas Gallardo destacó que la Alianza Nacional de Poblaciones ha cumplido con el programa de construir 372 viviendas en un año, lo que representa un promedio de 32 casas por mes.

La construcción de estas viviendas se ha efectuado en forma ordenada y eficiente, gracias a la colaboración de los departamentos técnicos de la Alianza Nacional de Poblaciones.

El señor Posadas Gallardo destacó que la Alianza Nacional de Poblaciones ha cumplido con el programa de construir 372 viviendas en un año, lo que representa un promedio de 32 casas por mes.

La construcción de estas viviendas se ha efectuado en forma ordenada y eficiente, gracias a la colaboración de los departamentos técnicos de la Alianza Nacional de Poblaciones.

El señor Posadas Gallardo destacó que la Alianza Nacional de Poblaciones ha cumplido con el programa de construir 372 viviendas en un año, lo que representa un promedio de 32 casas por mes.

La construcción de estas viviendas se ha efectuado en forma ordenada y eficiente, gracias a la colaboración de los departamentos técnicos de la Alianza Nacional de Poblaciones.

El señor Posadas Gallardo destacó que la Alianza Nacional de Poblaciones ha cumplido con el programa de construir 372 viviendas en un año, lo que representa un promedio de 32 casas por mes.

La construcción de estas viviendas se ha efectuado en forma ordenada y eficiente, gracias a la colaboración de los departamentos técnicos de la Alianza Nacional de Poblaciones.

El señor Posadas Gallardo destacó que la Alianza Nacional de Poblaciones ha cumplido con el programa de construir 372 viviendas en un año, lo que representa un promedio de 32 casas por mes.

Para la mejor atención de las cooperativas de edificación de viviendas y los comités de poblaciones, expresó el señor Francisco Posadas Gallardo, la Alianza Nacional de Poblaciones dispone de cinco secciones atendidas por profesionales expertos en las materias de su especialidad, que constituyen una sólida garantía para quienes se acogen a sus beneficios.

Los departamentos, son los siguientes: DEPARTAMENTO DE URBANISMO. — Este servicio, para la mejor atención de quienes necesitan de sus servicios, está subdividido en las diferentes especialidades relacionadas con la urbanización y construcción de viviendas:

a) AGUA POTABLE, a cargo de don Ismael Ruiz-Tagle. b) ALCANTARILLADO, a cargo de don Pedro Noullbu. c) PAVIMENTACION, atendido por don Carlos Bustamante. d) ELECTRICACION, servido por don Enrique Looser.

DEPARTAMENTO DE CONTABILIDAD. — Su atención especializada en este trabajo y su dirección y control a cargo de don Héctor Mery, profesional-contador.

DEPARTAMENTO DE MEDICINA. — Esta sección efectúa una amplia labor social mediante un consultorio gratuito para los socios en la sede de la Alianza (Bandera 657), y su atención incluye llegar al hogar del socio en casos de emergencia. Lo dirige el doctor Juan Vidal J.

DEPARTAMENTO DE ARQUITECTURA. — Esta sección desempeña un papel de importancia en las labores de la Alianza, y su dirección técnica está en manos del arquitecto señor Jorge Zamorano Barros.

DEPARTAMENTO JURIDICO. — Además de su labor específica en los planes de la Alianza, presta asistencia jurídica a las organizaciones afiliadas. Su jefe es el abogado señor Raúl García Pérez.

Cinco departamentos técnicos centralizan labor de la Alianza

Son atendidos por conocidos profesionales

Para la mejor atención de las cooperativas de edificación de viviendas y los comités de poblaciones, expresó el señor Francisco Posadas Gallardo, la Alianza Nacional de Poblaciones dispone de cinco secciones atendidas por profesionales expertos en las materias de su especialidad, que constituyen una sólida garantía para quienes se acogen a sus beneficios.

Los departamentos, son los siguientes: DEPARTAMENTO DE URBANISMO. — Este servicio, para la mejor atención de quienes necesitan de sus servicios, está subdividido en las diferentes especialidades relacionadas con la urbanización y construcción de viviendas:

a) AGUA POTABLE, a cargo de don Ismael Ruiz-Tagle. b) ALCANTARILLADO, a cargo de don Pedro Noullbu. c) PAVIMENTACION, atendido por don Carlos Bustamante. d) ELECTRICACION, servido por don Enrique Looser.

DEPARTAMENTO DE CONTABILIDAD. — Su atención especializada en este trabajo y su dirección y control a cargo de don Héctor Mery, profesional-contador.

DEPARTAMENTO DE MEDICINA. — Esta sección efectúa una amplia labor social mediante un consultorio gratuito para los socios en la sede de la Alianza (Bandera 657), y su atención incluye llegar al hogar del socio en casos de emergencia. Lo dirige el doctor Juan Vidal J.

DEPARTAMENTO DE ARQUITECTURA. — Esta sección desempeña un papel de importancia en las labores de la Alianza, y su dirección técnica está en manos del arquitecto señor Jorge Zamorano Barros.

DEPARTAMENTO JURIDICO. — Además de su labor específica en los planes de la Alianza, presta asistencia jurídica a las organizaciones afiliadas. Su jefe es el abogado señor Raúl García Pérez.

Además, está en estudio — y probablemente entre en vigencia el 1.º de enero próximo — el establecimiento de una cuota mensual de un valor de \$ 1.000.000, pagadero a los familiares, además de la condonación de las deudas que mantenga el socio fallecido con la Alianza, a fin de que sus herederos reciban la propiedad enteramente saneada.

Tipo de viviendas por autoconstrucción

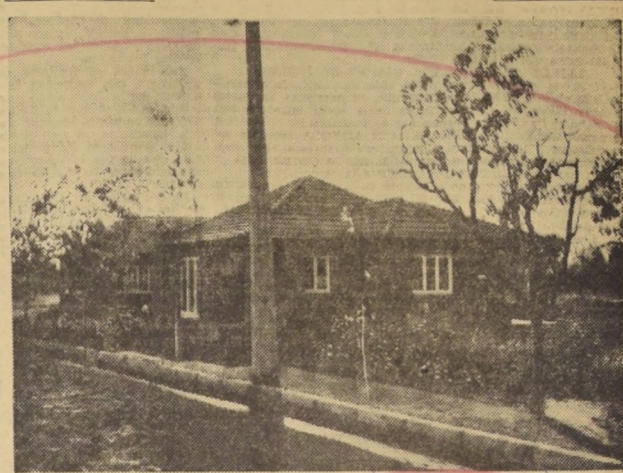

ESTE ES EL TIPO de viviendas, cuya construcción financia la Alianza Nacional de Poblaciones para sus diferentes cooperativas y comunidades o juntas de vecinos. Constata de tres dormitorios, living-comedor, baño y cocina. Durante su último ejercicio (15 de agosto de 1960 al 15 de agosto de 1961) se construyeron 372 viviendas de este tipo en diferentes sectores de Santiago y Maipú. Además, es interesante anotar que una de las características esenciales de los sitios que controla la Alianza Nacional de Poblaciones, es que, en su totalidad, están plantados con árboles frutales, aprovechando así la abundancia de agua de riego del sector donde se hallan ubicados.

FAMILIA NORTEAMERICANA

VENDE

Refrigerador — Freezer General Electric semi-automática nueva. Lavadora de ropa General Electric semi-automática nueva. Cocina a gas licuado o de castaña, importada, de 4 platos, Tocadiscos—High-Fidelity Bogen, Cortinas, Ropa importada, Muebles, etc.

AVENIDA LA CONCEPCION 311
De 10 A. M., adelante

2 ANTEOJOS EN

TRABAJAN SU RECTA
Rodolfo HAMMERSLEY
AGUSTINAS 1090

INSTITUTO DE SEGUROS DEL ESTADO

PRIMER REAJUSTE DE POLIZAS DE SEGUROS DE VIDA

Se pone en conocimiento de los tenedores de Pólizas de Seguro de Vida contratados en el Instituto de Seguros del Estado, que todas las Pólizas que al 31 de diciembre de 1959 hayan cumplido tres o más años de vigencia, tienen derecho a un reajuste que se entregará en una Adición Saldada sin costo alguno para el interesado.

Estas pólizas pueden retirarse diariamente, de lunes a viernes, en las oficinas del ISE, Moneda 1025, 4.º piso, Departamento Vida.

ENTRE LOS ASEGURADOS FAVORECIDOS CON EL REAJUSTE DE SUS SEGUROS, SEÑALAMOS LOS SIGUIENTES:

Nº Póliza	Nombre asegurado	Monto Original	Adición Saldada	Porcentaje aumento
530387	Abarea Avendaño, Guillermo	10.000,—	11.531,—	115
5300009	Abarea Baeza, Raulito	100.000,—	26.163,—	26
471499	Abarea Bustamante, Isaías	10.000,—	10.685,—	100
530388	Abarea Carreño, Augusto	20.000,—	27.441,—	137
510001	Abarea Castro, Antonio	30.000,—	36.378,—	121
480949	Abarea Castro, Samuel	10.000,—	12.004,—	120
450290	Abarea Riquelme, Luis	10.000,—	10.689,—	100
490263	Abarea Velásquez, Joaquín	10.000,—	9.256,—	92
500982	Abarzúa González, Ignacio	10.000,—	16.887,—	168
481937	Abarzúa Reyes, Alona	20.000,—	18.462,—	92
430958	Abdala Díaz, Héctor	10.000,—	8.600,—	86
520152	Abrego Fletcher, Manuel	20.000,—	19.448,—	97
510381	Aburto Aranda, Mario	30.000,—	30.788,—	102
500440	Aburto Rivera, Pedro	10.000,—	14.172,—	141
460371	Aceituno Brito, Pedro	20.000,—	8.059,—	40
501316	Aceituno Cabezas, Pedro	10.000,—	14.414,—	144
470320	Aceituno Donoso, Oscar	10.000,—	11.691,—	117
491967	Aceituno Farías, Pablo	20.000,—	8.940,—	45
450779	Aceituno Farías, Pedro Pablo	10.000,—	8.247,—	82
5502112	Acevedo Acevedo, Guillermo	100.000,—	74.991,—	75
5603404	Acevedo Acevedo, Miguel	100.000,—	33.100,—	33
500983	Acevedo Bascañán, Gonzalo	14.040,—	6.278,—	44
430617	Acevedo Bascañán, Gonzalo	9.800,—	4.382,—	44
441827	Acevedo Bascañán, Gonzalo	21.750,—	9.726,—	45
440758	Acevedo Bascañán, Gonzalo	14.050,—	6.296,—	44
500352	Acevedo Bascañán, Gonzalo	12.785,—	5.694,—	44
5501647	Acevedo Bravo, Jorge	200.000,—	67.227,—	34
450234	Acevedo Muñoz, Luis Armando	10.000,—	12.042,—	120
450451	Acevedo Muñoz, Osvaldo	10.000,—	17.150,—	171
480755	Acevedo Ortega, Washington	10.000,—	11.772,—	117
430482	Acevedo Pavez, Oscar	10.000,—	10.317,—	103
38755	Acevedo Ramírez, Pedro	5.000,—	2.297,—	46
361329	Acevedo Ramírez, Pedro	5.000,—	2.297,—	46
471640	Acevedo Ramírez, Pedro	20.000,—	15.806,—	79
470606	Acosta Acosta, Julio	10.000,—	10.258,—	102
471230	Acosta Alvear, José	30.000,—	21.979,—	73
480232	Acosta Fernández, Rolando	10.000,—	11.174,—	111
530389	Acosta Leyton, Eduardo	20.000,—	26.526,—	132
460190	Acosta Pérez, Benito	10.000,—	12.185,—	122
20543	Acosta Rivera, Oscar Eduardo	20.000,—	2.952,—	15
441247	Acosta Rivera, Tomás E.	10.000,—	6.473,—	64
501317	Acosta Rivera, Tomás E.	10.000,—	18.041,—	180
540348	Acosta Rivera, Tomás E.	50.000,—	45.480,—	91
5500028	Acosta Rivera, Tomás E.	100.000,—	83.032,—	83
422198	Acuña Acuña, Alfredo	10.000,—	12.414,—	124
480756	Acuña Aguilera, Hernán A.	20.000,—	24.309,—	121
39159	Acuña Arriagada, Raúl	10.000,—	14.130,—	141
5601815	Acuña Carvajal, Orlando	100.000,—	64.302,—	64
480951	Acuña Concha, Héctor	10.000,—	9.673,—	96
510792	Acuña Cortés, Edmundo	10.000,—	14.887,—	148
491162	Acuña González, Pedro	30.000,—	13.559,—	68
481299	Acuña González, Pedro	30.000,—	22.473,—	75
27017	Acuña Merino, Eduardo	42.160,—	20.475,—	48
41091	Acuña Orellana, Humberto	10.000,—	11.588,—	115
39147	Acuña Peña, Armando	10.000,—	4.681,—	46
411059	Acuña Peña, Armando	40.000,—	17.253,—	43
501603	Acuña Torres, René	10.000,—	9.851,—	98
590153	Acuña Torres, René	20.000,—	16.170,—	80
481964	Acuña Torres, René	10.000,—	10.640,—	106

EL VICEPRESIDENTE EJECUTIVO

EL PROXIMO VIERNES 18 VENGE EL PLAZO

para acogerse a la condonación de multas, intereses penales y sanciones por mora en el pago de impuestos y contribuciones.

Favorece a todos los contribuyentes que se encontraban en mora al 31 de diciembre de 1960, y que cancelen sus tributos atrasados hasta el 18 de agosto de 1961, inclusive.

Por disposición del Art. 10 de la Ley No. 14.572, publicada en el "Diario Oficial" de 20 de mayo de 1961, se encuentran todos los intereses, multas y sanciones que se aplican por el atraso en el pago de impuestos y contribuciones de cualquier clase, como asimismo, de las patentes municipales, respecto de todos aquellos contribuyentes que se encontraban en mora de su pago al 31 de diciembre de 1960.

Se entiende que estaban en mora a la fecha indicada, aquellos tributos cuyo pago debió efectuarse, a más tardar, el 30 de diciembre de 1960, o en una fecha anterior.

Esta condonación es también aplicable a las multas, intereses y sanciones contemplados en convenios suscritos por los contribuyentes morosos en el Departamento de Cobranza Judicial del Consejo de Defensa del Estado, en la parte que no hubieren sido pagados a la fecha de vigencia de la ley, esto es, al 20 de mayo de 1961.

Para acogerse a los beneficios de la condonación, los contribuyentes deberán cancelar sus tributos morosos DENTRO DEL PLAZO QUE VENGE EL 18 DE AGOSTO DE 1961, directamente en la Tesorería Comunal correspondiente.

Si los impuestos adeudados no se encuentran girados por haberse omitido la declaración o por otra causa, los interesados podrán solicitar a Impuestos Internos el giro respectivo para acogerse a la condonación.

De acuerdo a lo previsto en el Art. 50 del Código Tributario, los contribuyentes pueden efectuar pagos parciales, para abonar a boletines los órdenes de ingreso determinados, siempre que dichos abonos sean superiores a F\$ 39.71 (3% de sueldo vital anual), favoreciéndoles la condonación respecto de dichos abonos efectuados HASTA EL 18 DE AGOSTO DE 1961, INCLUSIVE.

Igualmente, pueden hacerse pagos en Tesorería a cuenta de impuestos reclamados, aun cuando no se encontraran girados.

Los beneficios de la condonación no alcanzan a las multas y sanciones correspondientes al atraso en declarar o a otras infracciones que no sean la mora en el pago de los impuestos.

Aproveche esta última oportunidad para ponerse al día en sus obligaciones tributarias, sin pagar multas, intereses y sanciones.

DIRECCION DE IMPUESTOS INTERNOS



POSTULANTES SELECCIONADOS PARA OPTAR A 720 VIVIENDAS DE LA POBLACION "SAN JOAQUIN"

EL H. CONSEJO DEL SERVICIO DE SEGURO SOCIAL EN SESION N.º 36 DEL 14 DE AGOSTO DE 1961, SELECCIONA A LOS SIGUIENTES IMPONENTES CONFORME A LAS NORMAS DEL D. S. N.º 772 PARA OPTAR A LA ADQUISICION DE 720 VIVIENDAS DE LA POBLACION "SAN JOAQUIN", DE SANTIAGO:

Table with 3 columns: No. Ord., No. Insc., and Nombre. Lists names of applicants for housing, including Gonzalez Rojas, Miguel, and others.

Main table with 4 columns: No. Ord., No. Insc., Nombre, and Pto. Lists names and scores of selected applicants for housing, including Perez Acevedo, Sara, and others.

Table with 4 columns: No. Ord., No. Insc., Nombre, and Pto. Lists names and scores of selected applicants for housing, including Aguilera Caro, Luis, and others.

LOS IMPONENTES INDICADOS EN LA NOMINA PRECEDENTE DEBEN PRESENTARSE DE INMEDIATO AL SUBDEPARTAMENTO DE PROPIEDADES, UBICADO EN AGUSTINAS, PARA CUMPLIR LOS ULTIMOS TRAMITES REGLAMENTARIOS Y RECIBIR LAS INSTRUCCIONES RELACIONADAS CON LA ENTREGA DE LAS VIVIENDAS SELECCIONADAS...

EL SERVICIO DE SEGURO SOCIAL DISTRIBUIRA LAS CASAS EN RELACION DIRECTA CON LAS RENTAS Y CARGAS FAMILIARES DE LOS INTERESADOS. EL SERVICIO DE SEGURO SOCIAL DEJA CONSTANCIA QUE LA SELECCION SE HA HECHO ATENDIENDO EXCLUSIVAMENTE A LOS DIFERENTES FACTORES QUE CONFORMAN EL PUNTAJE DE ACUERDO A LAS NORMAS LEGALES Y REGLAMENTARIAS EN VIGENCIA, EVITANDO TODA CONSIDERACION AJENA.

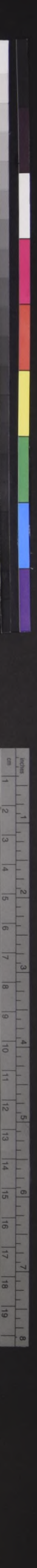

Guatemala aclara su oposición a término lesivo al periodismo

Se calificaba de "mercantilista" en uno de los acuerdos de Punta del Este a un sector de la prensa...

SIN NOTICIAS DE LAS OBRAS DE CEZANNE

AIX-EN-PROVENCE, Francia, 14 (UPI).— La policía francesa ignora por completo los motivos que llevaron a los ladrones a robar de ocho obras de arte de Cezanne...

SE IMPUSO CRITERIO DE KENNEDY EN MONT EVIDEO

"Alianza para el Progreso" no es un ama contra Cuba

Rechazada iniciativa peruana que introducía exigencias de orden político al proyecto de "Declaración de Punta del Este".

PUNTA DEL ESTE, 14 (UPI).— (Por James R. Whelan).— El intento que hacían varios países latinoamericanos para delimitar en forma atrevida y categórica el significado de la Alianza para el Progreso del Presidente Kennedy...

La sesión secreta que tuvieron con tal propósito los jefes de delegación, con excepción del de la Cuba, terminó...

MEXICO FIDE LA ENTREGA DE A. CADON

MEXICO, 14 (UPI).— México pidió hoy formalmente al Gobierno de Fidel Castro que detenga y le entregue de acuerdo con el tratado de extradición con Cuba, al francés Charles A. Cadon...

DEFUNCIONES

- Ha fallecido nuestra querida madre, sujeta y abuelita, señora MARIA GOMEZ VA. DE MORALES...

4 horas últimas Resumen noticioso de United Press International

- Suecia integra el Club de Cohetes JOCKMOKK, Suecia, pasó a formar parte del Club de Cohetes...

sin que se hubiese podido llegar a un acuerdo sobre la Declaración. Varios países de la América Latina, encabezados por el Perú...

esos momentos, por lo que se convino que se aclararía cuando llegara. Beltrán explicó que había habido hoy varias reuniones informales...

El jefe de la delegación de Estados Unidos, C. Douglas Dillon, que estuvo presente en la reunión, dijo después cuando se le preguntó si había sido posible llegar a algún acuerdo...

DESPUES DE NUEVE AÑOS DE PRISION: Líder de los "Mau-Mau" recuperó su libertad

GATUNDU, Kenya, 14 (UPI).— Después de nueve años de prisión y de exilio, regresó triunfalmente Jomo Kenyatta...

137 madrileños heridos en un choque de trenes

MADRID, 14 (UPI).— No menos de 137 personas resultaron heridas, 24 de gravedad, al chocar dos trenes suburbanos en una estación central de esta capital...

POR EL CIERRE DE LAS "FRONTERAS" DE BERLIN: Anuncios boqueos económicos de la Alemania oriental

EE. UU. —dice Dean Rusk— debe estar preparado para situaciones políticas y militares mucho más graves. Desde Londres anuncian presentación de protesta aliada dentro de las próximas veinticuatro horas.

PATENTES DE INVENCION

- Las siguientes personas se han presentado al Departamento de Industrias solicitando se les conceda Patentes de Invención por las materias que se indican: 619-81 FRANCISCO COURBIS GONZALEZ...

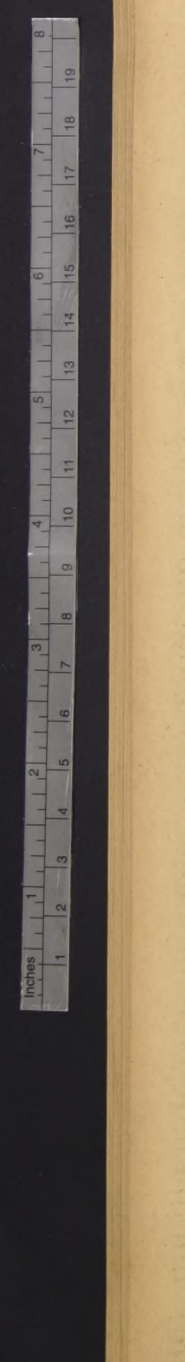

ESTA TARDE EN EL ESTADIO NACIONAL:

Clásico Universitario: arte y fútbol

Nuevos resortes técnicos le otorgarán al tradicional espectáculo un brillo extraordinario. Especial actuación de la Gran Banda Naval y de la Escuela Militar. Inusitado interés despierta el partido entre ambos cuadros estudiantiles. A las 13 horas comenzará el programa

El programa

El espectáculo de esta tarde se desarrollará de acuerdo al siguiente programa:

- 13.00 Actuación de la Gran Banda Naval.
14.00 Presentación y desfile de la Escuela Militar con banda instrumental de guerra, en homenaje al Procer Bernardo O'Higgins.
14.30 Alegoría de la Copa del Mundo, bajo la dirección de Rodolfo Soto.
16.00 Comienzo del match de fútbol: U. de Chile con U. Católica.

Caupolicán ganó a Valdebenito, 6-3

En los partidos que se jugaron anteayer por el torneo de la Asociación de Fútbol de Santiago, los resultados fueron los siguientes: para el primer, segundo y tercer equipo de cada uno: Mademsa con CIG, 2-1; 1-3 y 1-2; Almirante Latorre con Copal, 0-4, 0-3 y 2-4; Ilharrebordé con Estrella, 1-1, 1-1 y 0-0; Unión Condell con Propra, 2-1, 1-1 y 4-1; Gimnástico con La Cruz, 1-1, 1-1, 3-1; Prat con Hermosa con Fortín Mapocho, 2-1, 2-2 y 2-0; Lautaro con Banfield, 2-3, 0-0 y 0-0; México Central con Madeco, 2-2, 1-3 y 2-4; Caupolicán con Valdebenito, 6-3, 1-3 y 3-1; Liverpool Wanderers con Rondizzoni, 1-1, 1-1 y 1-0; Libertad con Albión, 2-3, 2-1 y 0-1; Unión Arauco con Everton, 4-0, 4-1 y 0-0; y Carlos Walker con Germinal, 1-0, 1-0 y 2-1.

UN CLASICO DISTINTO

El tema: una alegoría al Campeonato Mundial de Fútbol y la actuación aunada del espectáculo, con desaparecimiento de esta tarde sea distinto a los anteriores. Según lo proyectado por Soto, la base, lo medular de la presentación será un homenaje al torneo mundial que ha organizado Chile. En el desarrollo de la idea, se mostrará el boato de la celebración inusual, viéndose luego en la cancha a los 16 finalistas con sus respectivos uniformes. En el montaje de la escena, se ha buscado tocar resortes nuevos de espectacularidad y brillo insuspechados. A la par de esto y para otorgarle a los 400 personas, entre ellas 100 jovencitas que representarán alevosamente a los 98 países afiliados a la FIFA. Actuará también en el transcurso de la "obra" la Gran Banda Naval, por sí sola, un espectáculo extraordinario. Junto a ella y en la búsqueda incesante de golpes de efecto, los fuegos de artefactos encargados especialmente a Alemania pondrán una nota de color también muy especial. En síntesis, lo dicho por Soto, el Clásico Universitario Diurno 1961 tendrá una categoría hasta ahora no vista, en la que se pondrán en juego resortes técnicos plenos de novedad, sugerentes por su calidad artística, con el aporte especial de la música, sin desconcentrar también la posibilidad de crear algún personaje al estilo del recordado "Pilin".

EL FUTBOL

dejado muy bien establecido la historia de ellos. Sin embargo, a título de recuerdo, el partido que hace 5 años que la U. de Chile no juega frente a su adversario tradicional, Tampoco significa mucho, ya que lo que no pudo ser en ese período de tiempo puede perfectamente producirse esta tarde. Así lo esperan los muchachos de Mocoela, en abierta oposición al pensamiento y anhelo de los que dirige Luis Alamos. Titulares y reservas de ambos cuadros se han concentrado para este esperado partido. La U lo hizo en Las Vertientes, apenas finalizó el match con Audax. La U. C. está desde el sábado en el Hotel Pacifico, de Algarrobo. Los muchachos de la U. C. para el día de mañana, Miguel Mocoela, no han hablado de fútbol y se han limitado a jugar un campeonato de simón, olr radio, y laras del río. Todo el plantel vino ayer a Santiago al Teatro Opera, para retornar de inmediato a la concentración, en la que permanecerán hasta hoy, a las 11 horas.

CONCENTRADOS

Salvo modificaciones de última hora, los entrenadores han anunciado que sus equipos alinearán esta tarde en la forma siguiente: U. DE CHILE: (1) Astorga, (2) Eyzaguirre, (3) Contreras, (4) Donoso, (5) Navaro, (6) Sepulveda, (7) Ibarra, (8) Alvarez, (9) Godoy, (10) Ramirez, (11) Sanchez. U. CATOLICA: (1) Soto, (2) Ramirez, (3) Pescé, (4) Olivares, (5) Valdés, (6) Villarreal, (7) Behrens, (8) Jorquera. U. ESPAÑOLA: (1) Soto, (2) Ramirez, (3) Pescé, (4) Olivares, (5) Valdés, (6) Villarreal, (7) Behrens, (8) Jorquera.

TORNEO JUVENIL FINALIZA HOY

En la mañana de hoy, en las canchas del Estadio Santa Rosa, de Las Condes, se disputarán los encuentros finales del Campeonato Nacional Juvenil de Tenis. El programa completo de la reunión es el siguiente: 9.30 horas: Carlos Barón con Carlos Phillipi (final intermedia). 10.30 horas: Federico Gildemeister con Adolfo Grohner (final infantil). 11.30 horas: Alica Salazar con María Inés Fernández (final juvenil). Cornejo-Guell con Silva-Facconti (final juvenil).

LOS EQUIPOS

Table listing football teams and their players for the match between U. de Chile and U. Católica.

EQUITACION: Notable triunfo de Americo Simonetti

Montando a "Black Bird" ganó una importante prueba en Buenos Aires. Sobresaliente actuación cumplió en Buenos Aires el notable equitador de Universidad Católica, Americo Simonetti, al imponerse en una de las pruebas principales del programa con que el Circolo Argentino de Gaeceras celebró su aniversario. El diario "La Nación" de Buenos Aires dice al respecto: "En la prueba de verticales aislados, que no pudo completarse el día anterior por falta de luz, conquistó un brillante triunfo el distinguido aficionado chileno Americo Simonetti, quien, montando al poderoso Black Bird, desempató con éxito en 1.80 metro". Simonetti aventajó en la competencia a los cotizados equitadores argentinos José Pérez Brena, que montó a Gemelo, y Jorge Bedoya, que guió a Gorostio. Félix Halcarraray, Uti Bett y Juan Duhaldé, integrantes también de la delegación chilena, lograron lugares secundarios en el torneo internacional, que se realizó el pasado fin de semana en Buenos Aires.



CON ESTE EQUIPO alineó Universidad Católica en su último match ante Ferrobádminton. Según lo anunció Mocoela, será el mismo que hoy enfrente a la "U".

Recia faena de Roberto Lobos en la prueba de suficiencia

Torneo "Proceres de América" prosigue el jueves en el ring del Caupolicán. Gran estado físico de Jofré para su match con Arias. Caldwell pelea con el español Cárdenas; Burrull derrotó por K. O. al desafiante Lloyd



Con un boxeo recio, de ataque sostenido, golpeando de preferencia al cuerpo, el campeón chileno Roberto Lobos, pasó muy bien la prueba de suficiencia que rindió ayer para el match que sostendrá el viernes próximo, en el Caupolicán, con Abelardo Siré. "Peluduro" trabajó, inicialmente, dos rotas de guantes con Claudio Barrientos. Fueron dos períodos de faena permanente. Potente, seguro, ubicando bien su izquierda en gancho y hook, el campeón forzó la lucha en la media distancia. Barrientos, sincronizando bien sus movimientos, se desplazó de un lado a otro para responder con la derecha directa y la izquierda en cross. Todo esto, en un ritmo intenso, por momentos, muy recio. Cuando los pugilistas pretendieron ir al clinch el presidente de la Federación, Fernando Fantini, recordando sus tiempos en que...



Abelardo Siré se vio bastante bien en su presentación sumatoria ante la Comisión de Boxeo Profesional. En la nota gráfica aparece haciendo guantes con el uruguayo Román, que lo exigió bastante.

En la misma reunión combatirán el campeón británico pluma Howard Winstone con el norteamericano Gene Fosmire, y el campeón de la misma categoría del imperio británico Floyd Robertson con el irlandés Hugh O'Neill. El pugil italiano Salvatore Burrull, campeón europeo de peso mosca, derrotó al desafiante británico Derek Lloyd, en la sexta vuelta. El referee se interpuso para evitar que el boxeador británico continuase recibiendo severísimo castigo, sin posibilidades de reacción. CARACAS, 14. (UPI). El campeón mundial gallo, Eder Jofré, efectuó hoy un recio entrenamiento, considerando los cronistas deportivos que su estado es excelente y que lleva una real ventaja sobre su contendidor, el campeón venezolano mosca, Ramón Arias. Se informa que el campeón gallo ha perdido más de una libra de peso, y que antes del viernes habrá bajado a las 116 libras necesarias para enfrentarse al venezolano.



Conjunto que representa a la Asociación Ferroviaria en el Torneo "Proceres de América". El jueves hay una nueva etapa, con la actuación de varios valores. El equipo ferrocarrilero está dirigido por Hector Rodriguez

SEGUNDA SECCION



CLASICO POR LA CORPORACION

Desde la cancha y los vestuarios, ofrecerán notas y reportajes Raúl Prado y Ernesto Weschler. Las impresiones de los jugadores de los dos cuadros serán captadas por César Cané y Patricio Romero. La dirección del programa así, como el relato del match estará a cargo de Hernán Solís.

Polla del Futbol LA NACION CAMPEONATO PROFESIONAL 1961. Table with team names and betting odds.

LA MOTONETA DE MAYOR VENTA EN EL MUNDO. Advertisement for Vespa mopeds.

NIETO AUTOS. Advertisement for cars, including a table of models and prices.

Esto puede ser suyo. Fensa. Advertisement for a refrigerator.

Esto puede ser suyo. ALUMINIOS Y ENLOZADOS. Advertisement for kitchen appliances.

YA LLECO' SU MAJESTAD GOL KING!! DISTRIBUIDOR EXCLUSIVO PARA: TALCA - LINARES - MAULE. SERGIO ABDALA GONZALEZ, I SUR 1759, TALCA

EN GIMNASIO NATANIEL: JORNADA DE INTERES OFRECE EL BASQUET: COLO COLO-L. MARAMBIO

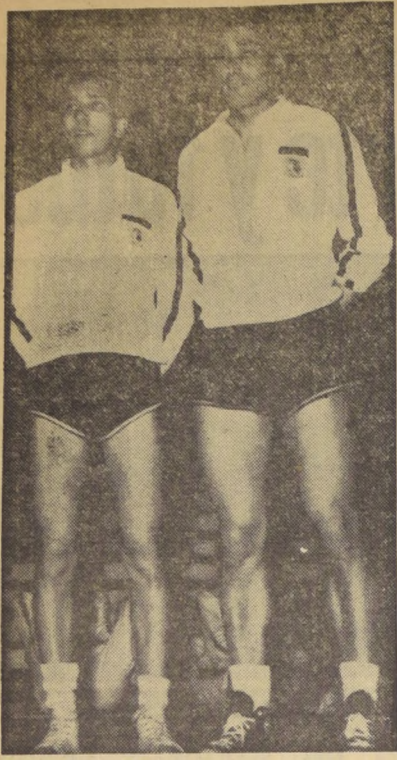

TENDRAN DURO TRABAJO: Pacheco y Acuña, eficientes defensores de Colo Colo, equipo que hoy enfrenta en el Gimnasio Nataniel, al siempre temible Luis Marambio. Los jugadores albos vienen cumpliendo muy buena campaña.

Internacional y Universidad Técnica animan el preliminar de la reunión matinal de hoy

Jornada de atracción ofrece el básquetbol masculino en el Gimnasio Nataniel, al cumplirse en la mañana de hoy, la segunda etapa de la sexta fecha del Campeonato Oficial de Santiago...

El renovado equipo de Internacional, ha conseguido 2 victorias en cinco partidos jugados al paso que su oponente rival, en el mismo número de encuentros, no consiguió victoria alguna...

En igualdad de condiciones entrarán a luchar por el triunfo los equipos de Colo Colo y Luis Marambio, ya que los dos tienen los mismos puntos, cuatro en cinco partidos jugados...

CARTELERA DEPORTIVA

Los siguientes espectáculos deportivos fueron programados para hoy en escenarios de Santiago y provincias.

ATLETISMO VALPARAISO.- 11 horas: Maratón Cultural, prueba pedestre internacional, organizada por el Centro de Cultura Física de Viña del Mar.

ESTADIO INST. EDUCACION FISICA.- Competencia Inter-Facultades de la Universidad de Chile, 9.30 hrs.: Pruebas de velocidad, saltos, lanzamientos y posta suca.

BASQUETBOL (División de Honor, 6a. fecha) GIMNASIO NATANIEL.- 9.45 horas: Internacional-Universidad Técnica; 10.45: Colo Colo-Luis Marambio.

ESQUI FARELLONES.- 9 horas: Primera etapa del Campeonato Nacional de Esquí, Slalom para infantiles y juveniles, damas y varones; Prueba de salto, para todas las categorías.

FUTBOL PROFESIONAL (División de Honor, 13a. fecha) ESTADIO NACIONAL.- 16.16 horas: Universidad Católica-Universidad de Chile.

GOLF CLUB DE LEONES.- 8.30 horas: Etapa final del Campeonato de Golf "Copa Perdi". Se juegan 36 hoyos best ball.

MOTOCICLISMO ESTADIO SAN MIGUEL.- 14.30 horas: Torneo de Moto Cross por el Campeonato de Chile, Competencia para motos de 150 y 250 cc. de cilindrada.

TENIS ESTADIO SANTA ROSA.- 9.30 horas: Partidos finales del Campeonato Nacional Juvenil de Tenis, categorías infantil, intermedia y juvenil.



ACTUA HOY.- Cristina Faúndez, la excelente alumna del Liceo 2, que competirá en el torneo que se realiza en la mañana en el Estadio de Universidad Técnica.

Atletismo femenino se hará en Estadio de la U. Técnica

Ultima etapa del torneo de la "U"

Un interesante programa de atletismo para alumnas de enseñanza comercial y técnica, al que se ha invitado a las del Liceo Juan A. Ríos y No. 2, realizará esta mañana en su estadio de Avenida Ecuador, la Universidad Técnica del Estado.

En el programa para categorías mayores y menores, intervendrán atletas nacidas hasta 1945 y 1946, respectivamente, pero sólo en tres pruebas.

Especial interés alcanzará el desarrollo de la competencia, por la oportunidad de agilitar las condiciones de aquéllas que debutan en el atletismo, bien preparadas por los diversos entrenadores. También, las de los últimos colegios indicados, que tan buena actuación tuvieron en el reciente torneo para establecimientos fiscales y que ganó el último.

PROGRAMA.- Las pruebas se cumplirán en el siguiente orden: 8.30 horas: series de 100 metros; 10 series 60 metros y largo mayores; 10.30: alto, menores; bala, mayores y final 100 metros, mayores; 11 horas, largo mayores; 11.15: posta 5 x 80, mayores; 11.45: 8 x 50 metros, menores.

PROGRAMA.- Las pruebas se cumplirán en el siguiente orden: 8.30 horas: series de 100 metros; 10 series 60 metros y largo mayores; 10.30: alto, menores; bala, mayores y final 100 metros, mayores; 11 horas, largo mayores; 11.15: posta 5 x 80, mayores; 11.45: 8 x 50 metros, menores.

PROGRAMA.- Las pruebas se cumplirán en el siguiente orden: 8.30 horas: series de 100 metros; 10 series 60 metros y largo mayores; 10.30: alto, menores; bala, mayores y final 100 metros, mayores; 11 horas, largo mayores; 11.15: posta 5 x 80, mayores; 11.45: 8 x 50 metros, menores.

PROGRAMA.- Las pruebas se cumplirán en el siguiente orden: 8.30 horas: series de 100 metros; 10 series 60 metros y largo mayores; 10.30: alto, menores; bala, mayores y final 100 metros, mayores; 11 horas, largo mayores; 11.15: posta 5 x 80, mayores; 11.45: 8 x 50 metros, menores.

PROGRAMA.- Las pruebas se cumplirán en el siguiente orden: 8.30 horas: series de 100 metros; 10 series 60 metros y largo mayores; 10.30: alto, menores; bala, mayores y final 100 metros, mayores; 11 horas, largo mayores; 11.15: posta 5 x 80, mayores; 11.45: 8 x 50 metros, menores.

PROGRAMA.- Las pruebas se cumplirán en el siguiente orden: 8.30 horas: series de 100 metros; 10 series 60 metros y largo mayores; 10.30: alto, menores; bala, mayores y final 100 metros, mayores; 11 horas, largo mayores; 11.15: posta 5 x 80, mayores; 11.45: 8 x 50 metros, menores.

PROGRAMA.- Las pruebas se cumplirán en el siguiente orden: 8.30 horas: series de 100 metros; 10 series 60 metros y largo mayores; 10.30: alto, menores; bala, mayores y final 100 metros, mayores; 11 horas, largo mayores; 11.15: posta 5 x 80, mayores; 11.45: 8 x 50 metros, menores.

PROGRAMA.- Las pruebas se cumplirán en el siguiente orden: 8.30 horas: series de 100 metros; 10 series 60 metros y largo mayores; 10.30: alto, menores; bala, mayores y final 100 metros, mayores; 11 horas, largo mayores; 11.15: posta 5 x 80, mayores; 11.45: 8 x 50 metros, menores.

PROGRAMA.- Las pruebas se cumplirán en el siguiente orden: 8.30 horas: series de 100 metros; 10 series 60 metros y largo mayores; 10.30: alto, menores; bala, mayores y final 100 metros, mayores; 11 horas, largo mayores; 11.15: posta 5 x 80, mayores; 11.45: 8 x 50 metros, menores.

PROGRAMA.- Las pruebas se cumplirán en el siguiente orden: 8.30 horas: series de 100 metros; 10 series 60 metros y largo mayores; 10.30: alto, menores; bala, mayores y final 100 metros, mayores; 11 horas, largo mayores; 11.15: posta 5 x 80, mayores; 11.45: 8 x 50 metros, menores.

PROGRAMA.- Las pruebas se cumplirán en el siguiente orden: 8.30 horas: series de 100 metros; 10 series 60 metros y largo mayores; 10.30: alto, menores; bala, mayores y final 100 metros, mayores; 11 horas, largo mayores; 11.15: posta 5 x 80, mayores; 11.45: 8 x 50 metros, menores.

PROGRAMA.- Las pruebas se cumplirán en el siguiente orden: 8.30 horas: series de 100 metros; 10 series 60 metros y largo mayores; 10.30: alto, menores; bala, mayores y final 100 metros, mayores; 11 horas, largo mayores; 11.15: posta 5 x 80, mayores; 11.45: 8 x 50 metros, menores.

PROGRAMA.- Las pruebas se cumplirán en el siguiente orden: 8.30 horas: series de 100 metros; 10 series 60 metros y largo mayores; 10.30: alto, menores; bala, mayores y final 100 metros, mayores; 11 horas, largo mayores; 11.15: posta 5 x 80, mayores; 11.45: 8 x 50 metros, menores.

PROGRAMA.- Las pruebas se cumplirán en el siguiente orden: 8.30 horas: series de 100 metros; 10 series 60 metros y largo mayores; 10.30: alto, menores; bala, mayores y final 100 metros, mayores; 11 horas, largo mayores; 11.15: posta 5 x 80, mayores; 11.45: 8 x 50 metros, menores.

PROGRAMA.- Las pruebas se cumplirán en el siguiente orden: 8.30 horas: series de 100 metros; 10 series 60 metros y largo mayores; 10.30: alto, menores; bala, mayores y final 100 metros, mayores; 11 horas, largo mayores; 11.15: posta 5 x 80, mayores; 11.45: 8 x 50 metros, menores.

PROGRAMA.- Las pruebas se cumplirán en el siguiente orden: 8.30 horas: series de 100 metros; 10 series 60 metros y largo mayores; 10.30: alto, menores; bala, mayores y final 100 metros, mayores; 11 horas, largo mayores; 11.15: posta 5 x 80, mayores; 11.45: 8 x 50 metros, menores.

PROGRAMA.- Las pruebas se cumplirán en el siguiente orden: 8.30 horas: series de 100 metros; 10 series 60 metros y largo mayores; 10.30: alto, menores; bala, mayores y final 100 metros, mayores; 11 horas, largo mayores; 11.15: posta 5 x 80, mayores; 11.45: 8 x 50 metros, menores.

PROGRAMA.- Las pruebas se cumplirán en el siguiente orden: 8.30 horas: series de 100 metros; 10 series 60 metros y largo mayores; 10.30: alto, menores; bala, mayores y final 100 metros, mayores; 11 horas, largo mayores; 11.15: posta 5 x 80, mayores; 11.45: 8 x 50 metros, menores.

PROGRAMA.- Las pruebas se cumplirán en el siguiente orden: 8.30 horas: series de 100 metros; 10 series 60 metros y largo mayores; 10.30: alto, menores; bala, mayores y final 100 metros, mayores; 11 horas, largo mayores; 11.15: posta 5 x 80, mayores; 11.45: 8 x 50 metros, menores.

PROGRAMA.- Las pruebas se cumplirán en el siguiente orden: 8.30 horas: series de 100 metros; 10 series 60 metros y largo mayores; 10.30: alto, menores; bala, mayores y final 100 metros, mayores; 11 horas, largo mayores; 11.15: posta 5 x 80, mayores; 11.45: 8 x 50 metros, menores.

PROGRAMA.- Las pruebas se cumplirán en el siguiente orden: 8.30 horas: series de 100 metros; 10 series 60 metros y largo mayores; 10.30: alto, menores; bala, mayores y final 100 metros, mayores; 11 horas, largo mayores; 11.15: posta 5 x 80, mayores; 11.45: 8 x 50 metros, menores.

EMILIO ESPINOZA SE RETIRO DEL FUTBOL

El jugador argentino que tras larga campaña en nuestras canchas estaba actuando en Schwager, sufrió una afección a la vista. Sería lesión de Jorge Toro. Hoy se pone fin a la rueda del Regional sureño. Se reinician mañana las prácticas de la selección nacional

Emilio Espinoza, delantero argentino muy conocido de la afición chilena fue objeto de un cálido homenaje público en la reciente fecha del regional sureño, con motivo de alojarse de la práctica del fútbol. Espinoza militaba hasta hace poco en Schwager, equipo del cual era punal, pero debido a una afección a la vista decidió retirarse de las canchas. Viene a radicarse nuevamente a la capital, donde tiene muchos y buenos amigos, por sus dotes de excelente compañero.

Mejoran los lesionados de Green Cross, Musimessi, Druzuk, Carrasco y García. Pero por el momento, ninguno se halla en la plenitud de sus condiciones físicas.

José Miranda, zaguero de Unión Española, está listo para reaparecer en la dirección técnica del equipo hispano lo estime conveniente.

Pese a que el directorio de Rangers le retiró la confianza al entrenador Omar Cabral, se sigue rumoreando que habrá cambio de coach en el equipo táquino.

José Fernández, delantero de Palestino, se halla resentido, a raíz de un encuentro que sufrió con Cantastore de Rangers, en el match jugado en Taica.

Rodríguez, delantero argentino de Everton, está listo para reaparecer en el equipo viamarino. Es muy probable que juegue en el match de los oros y cielo con Audax.

Caupolicán Peña y Oscar Montalva, zagueros de Colo Colo, se hallan en buenas condiciones. Han estado fuera del equipo sólo porque la zaga alba, hasta antes del match con Palestino, había estado caminando muy bien.

Mañana se reinician los entrenamientos de la Selección Nacional. Con este motivo se efectuará un match de capacitación en el Estadio de Fútbol "Juan Pinto Durán", y se realizará el acto de entrega de placas recordatorias a los seleccionados que jugaron en los recientes partidos internacionales.

La Comisión Técnica de la Selección Nacional está sacando los cronogramas económicos, para el financiamiento de su plan de preparación, hasta el Mundial. Primero conocerá de este plan el directorio, y luego el Consejo de la Asociación Central.

El lunes próximo, el Consejo de la Asociación Central celebrará una reunión extraordinaria, en la que, de preferencia, se hablará del Comité de Arbitros y, por ende, del problema arbitral.

Se rumorea de la renuncia del Comité de Arbitros, ante la inminente censura que será objeto por parte de algunos clubes, a raíz de sus recientes poco justas determinaciones.

San Luis pedirá un préstamo a la Asociación Central, a fin de solucionar su difícil situación económica. La solicitud del club chilotano contaría con el respaldo de las posibles utilidades que dejará el Campeonato Mundial.

Roberto Rodríguez, mediocampista de O'Higgins, está listo para reaparecer en el equipo celeste, ya repuesto de su operación a un pie. A los dos turnos comenzarán a trabajar en el Estadio Monumental de Colo Colo.

El préstamo que se solicitó para la terminación de su primera parte (50 mil personas), le concedió el Banco del Estado al club colino.

El programa se cumplirá en seis etapas, las que se iniciarán a las nueve horas, con el tradicional abanderamiento de la villa, y seguir a las 14.30 horas con la ceremonia de inauguración, y a las 15 horas, los salamos juvenil e infantil.

Finalmente, se realizarán las pruebas de saltos. El torneo continuará mañana.

Los partidos que debían jugarse en la tarde de hoy, en la prosecución de los campeonatos femeninos de básquetbol de la Asociación Santiago, fueron suspendidos por el directorio, a pedido expreso de los clubes, a medida que tomaban en consideración a que todas las jugadoras desean presenciar el clásico universitario de fútbol, programado para hoy en el Estadio Nacional.

La fecha completa se jugará al final de la competencia, en el mismo orden en que estaba programada.

Esta tarde, a partir de las 14.30 horas, se llevará a efecto en el Estadio Municipal de San Miguel, paradero 11 de la Gran Avenida, entrando por San Miguel, la reunión motociclista que ha organizado a beneficio de la Primera Compañía de Bomberos de esa comuna, el Santiago Moto Club.

Esta competencia, semifinal por el Campeonato de Chile en el Estadio Municipal de San Miguel, paradero 11 de la Gran Avenida, entrado por San Miguel, la reunión motociclista que ha organizado a beneficio de la Primera Compañía de Bomberos de esa comuna, el Santiago Moto Club.

Esta competencia, semifinal por el Campeonato de Chile en el Estadio Municipal de San Miguel, paradero 11 de la Gran Avenida, entrado por San Miguel, la reunión motociclista que ha organizado a beneficio de la Primera Compañía de Bomberos de esa comuna, el Santiago Moto Club.

XXVII TORNEO NACIONAL DE ESQUI SE INICIA HOY

Favoritos los hermanos Vera y Zimmermann

Hoy se inicia en las canchas de Farellones, el Campeonato Nacional de Esquí, organizado por la Federación de este deporte, en el que participarán figuras extranjeras, como Zimarrón, ganador del Kandahar de los Andes; el argentino Aieras, de eficiente desempeño también; tres especialistas americanos y los más destacados defensores nacionales.

Entre ellos, Mario y Vicente Vera, que querrán superar su actuación de Portillo, con las contingencias que tuvieron allí; Hernán Boher, en iguales condiciones; Francisco Cortes, y Fernando Karzelet, otro de los valores locales.

El Comité organizador, que preside Marcos Smirnov, con la colaboración de dirigentes como Francisco Necoches, secretario; Hector Belledone y Manuel Velasco; también los encargados de la parte técnica de los programas, Gonzalo Domínguez, Pablo Uribe y el árbitro Renato Solari, tienen listos los múltiples detalles para que el torneo alcance el éxito de otros años.

El programa se cumplirá en seis etapas, las que se iniciarán a las nueve horas, con el tradicional abanderamiento de la villa, y seguir a las 14.30 horas con la ceremonia de inauguración, y a las 15 horas, los salamos juvenil e infantil.

Finalmente, se realizarán las pruebas de saltos. El torneo continuará mañana.

Los partidos que debían jugarse en la tarde de hoy, en la prosecución de los campeonatos femeninos de básquetbol de la Asociación Santiago, fueron suspendidos por el directorio, a pedido expreso de los clubes, a medida que tomaban en consideración a que todas las jugadoras desean presenciar el clásico universitario de fútbol, programado para hoy en el Estadio Nacional.

La fecha completa se jugará al final de la competencia, en el mismo orden en que estaba programada.

Esta tarde, a partir de las 14.30 horas, se llevará a efecto en el Estadio Municipal de San Miguel, paradero 11 de la Gran Avenida, entrando por San Miguel, la reunión motociclista que ha organizado a beneficio de la Primera Compañía de Bomberos de esa comuna, el Santiago Moto Club.

Esta competencia, semifinal por el Campeonato de Chile en el Estadio Municipal de San Miguel, paradero 11 de la Gran Avenida, entrado por San Miguel, la reunión motociclista que ha organizado a beneficio de la Primera Compañía de Bomberos de esa comuna, el Santiago Moto Club.

Esta competencia, semifinal por el Campeonato de Chile en el Estadio Municipal de San Miguel, paradero 11 de la Gran Avenida, entrado por San Miguel, la reunión motociclista que ha organizado a beneficio de la Primera Compañía de Bomberos de esa comuna, el Santiago Moto Club.

Esta competencia, semifinal por el Campeonato de Chile en el Estadio Municipal de San Miguel, paradero 11 de la Gran Avenida, entrado por San Miguel, la reunión motociclista que ha organizado a beneficio de la Primera Compañía de Bomberos de esa comuna, el Santiago Moto Club.

Esta competencia, semifinal por el Campeonato de Chile en el Estadio Municipal de San Miguel, paradero 11 de la Gran Avenida, entrado por San Miguel, la reunión motociclista que ha organizado a beneficio de la Primera Compañía de Bomberos de esa comuna, el Santiago Moto Club.

Esta competencia, semifinal por el Campeonato de Chile en el Estadio Municipal de San Miguel, paradero 11 de la Gran Avenida, entrado por San Miguel, la reunión motociclista que ha organizado a beneficio de la Primera Compañía de Bomberos de esa comuna, el Santiago Moto Club.

Esta competencia, semifinal por el Campeonato de Chile en el Estadio Municipal de San Miguel, paradero 11 de la Gran Avenida, entrado por San Miguel, la reunión motociclista que ha organizado a beneficio de la Primera Compañía de Bomberos de esa comuna, el Santiago Moto Club.

Esta competencia, semifinal por el Campeonato de Chile en el Estadio Municipal de San Miguel, paradero 11 de la Gran Avenida, entrado por San Miguel, la reunión motociclista que ha organizado a beneficio de la Primera Compañía de Bomberos de esa comuna, el Santiago Moto Club.

Esta competencia, semifinal por el Campeonato de Chile en el Estadio Municipal de San Miguel, paradero 11 de la Gran Avenida, entrado por San Miguel, la reunión motociclista que ha organizado a beneficio de la Primera Compañía de Bomberos de esa comuna, el Santiago Moto Club.

Esta competencia, semifinal por el Campeonato de Chile en el Estadio Municipal de San Miguel, paradero 11 de la Gran Avenida, entrado por San Miguel, la reunión motociclista que ha organizado a beneficio de la Primera Compañía de Bomberos de esa comuna, el Santiago Moto Club.

Esta competencia, semifinal por el Campeonato de Chile en el Estadio Municipal de San Miguel, paradero 11 de la Gran Avenida, entrado por San Miguel, la reunión motociclista que ha organizado a beneficio de la Primera Compañía de Bomberos de esa comuna, el Santiago Moto Club.

Polla del Futbol LA NACION 1961

PREMIOS FINALES

- 1 Furgoneta "Thames", importada por Nieto Autos. Avenida Bulnes 194.
1 Motoneta "Vespa", importada por Nieto Autos. Avenida Bulnes 194.
1 Radio RCA. Victor.
1 Refrigerador Royal Fris, de fabricación FENSA.
1 Reloj "Omega", Constellation, importado por el señor Enrique Corral Pacheco.
1 Reloj pulsera "Tissot", automático, importado por el señor Enrique Corral Pacheco.
1 Máquina de coser "Alfa", de la Casa Enrique Palma, Estado 30.
1 Máquina de coser "Sylvania", de Casa Ordina. Alameda 2981.
1 Bicicleta "BH", española, de Casa Ordina. Alameda 2981.
1 Cámara fotográfica "Adox", de Casa Lobos. Agustinas 1070.
1 Máquina de escribir "Triumph", de Dimcoff. Matías Cousiño 68.
1 Biblioteca de Relaciones Humanas, de Libro Rinao. Estado 50.
1 Receptor "Victory", de "Sintonía", San Antonio No 711.
1 Flash electrónico "Braun Hobby", de Alfaro Reifschneider, Agustinas 1151.
10 Equipos de fútbol completos (medias, zapatos, pantalón y bolsos), obsequio de ALONSO HIJOS, de Alameda 2815.

BASES

- 1.-El lector deberá llenar el cupón, colocando en los espacios ad hoc los goles que estima que puede hacer cada equipo en los partidos que se indican y que corresponden a una misma fecha.
2.-Por cada partido acertado se le asignarán los puntos; pero si, además, acierta el número exacto de goles que hace cada uno de los equipos, se le asignarán otros tres puntos. Ejemplo: en un partido entre Colo Colo y Unión Española, en los espacios correspondientes el lector anota Colo 1 y Unión Española 0, y si el lector tiene dos puntos a su favor, el resultado es tal como lo ha señalado el lector, Colo 1 y Unión Española 0, el lector tiene 5 puntos a su favor: 2 por el partido acertado y 3 por el score exacto.
3.-Los cupones se recibirán en Santiago en el local central de LA NACION, hasta las 14 horas del sábado, además de los locales que se indican en estas mismas columnas, y en Valparaíso, en la agencia del diario, Avenida Blanco N° 1161, hasta las 11 horas.
4.-Para que el lector tenga derecho a participar en el Concurso deberá acertar al partido cada (no importa que el score no sea exacto). Si no acierta el partido, aunque los otros seis partidos de la fecha sean exactos, el cupón NO PARTICIPARA EN EL CONCURSO.
5.-Si el cupón es enviado dentro de un sobre, el nombre clave, con resultado, deberá escribirse en el sobre en letra clara, EN CASO CONTRARIO, NO SERA ABERTO.
6.-Los cupones que obtengan 22 o más puntos, estarán a los premios semanales establecidos para esta fecha del campeonato. Por cierto que el mayor número obtendrá el premio de mayor valor, en nuestro caso, el abono para el Mundial de Fútbol, y así sucesivamente, en orden descendente.
7.-Los cupones que obtengan más de 14 puntos hasta el fin de año, con los premios anunciados en LA NACION. En este sorteo participarán también los cupones de 22 puntos, aun cuando hayan ganado premio en los sorteos semanales que se harán en cada una de las fechas.
8.-Los lectores podrán enviar cuantos cupones deseen y los resultados se publicarán a contar del martes en LA NACION.

PREMIOS PARA LA 11ª FECHA

- 2 abonos para los 10 partidos del Campeonato Mundial.
1 Reloj pulsera de Casa Gabor, de Estado 91.
1 Batería de cocina completa, Fantuzzi.
1 despertador "Jaz", importado por Enrique Corral Pacheco.
Enteros de la Polla Chilena de Beneficencia, para el Sorteo del 27 de agosto.
1 Camisa fina de Almacenes Nethce, de Alameda 2815.
1 Peleto de fútbol de "Alonso e Hijos", Alameda 2815.
1 Disco a elección, de Casa Ordina, Alameda 2981.
1 Dantalante, a elección, fabricados por John Serra, San Antonio 559 y Diagonal Cervantes 684.
Entradas para un cine en el centro. Cada entrada es válida para dos personas.
2 Frascos gigantes de Gominia Cristal "Verkos".

SE RECIBEN CUPONES EN SANTIAGO:

- LA NACION, Agustinas N° 1269, Casilla 81-D, hasta el día sábado, a las 14 horas.
SANTERÍA "DANDY", de Jaime Cogan, San Diego 673-677, hasta el día sábado, a las 13 horas.
FARMACIA ANDRADE, Alameda 2902, hasta el día sábado, a las 13 horas.
CASIMIRAS "DON CHUNCHO", Santo Domingo 1066, hasta el día sábado, a las 13 horas.
CALZADO "POSE", Alameda 755, hasta el día sábado, a las 13 horas.
ESTABLECIMIENTOS DUCAL, Alameda 2957, hasta el día sábado, a las 13 horas.
NIETO AUTOS, Avenida Bulnes 194, hasta el sábado a las 13 horas.
VALPARAISO:
CORRESPONSALIA DE "LA NACION", Avenida Blanco N° 1161, hasta el día sábado, a las 11 horas.
RANCAGUA:
GASLISUR, Independencia número 457, de lunes a viernes, hasta las 19 horas.
RENGO:
LIBRERIA "EL COMERCIO", Arturo Prat N° 45, Lda. y Enrique Estrada J. Ltda., de lunes a viernes, hasta las 19 horas.
SAN FERNANDO:
AGENCIA "LA NACION", Manuel Rodríguez N° 684, señora America Vargas, de lunes a viernes, hasta las 19 horas.
CURICO:
CASA "MORAGA", Peña N° 772, de lunes a viernes, hasta las 19 horas.

CUPONES EN PAGINAS 17 y 19

ARICA POR SOLO E° 23.12 BUSES MORANDE HORAS DE SALIDA SABADO 10 de la Mañana y LUNES A LAS 10 de la Mañana PORTUGAL 653 FON 397291

Esto puede ser suyo. Participando en la Polla del Futbol LA NACION 1961. Casa Alonso Hijos, Alameda N° 2815.

Deportistas de la UC actuarán hoy en Mendoza. En básquetbol y fútbol. Las selecciones de básquetbol y fútbol de la Universidad Católica actuarán hoy en la ciudad de Mendoza, con el fin de participar en sendos torneos triangulares organizados por la Universidad Nacional de Mendoza.

Esto puede ser suyo. Participando en la Polla del Futbol LA NACION 1961. Casa Alonso Hijos, Alameda N° 2815.

Resultados de la "Polla del Fútbol"

37875 Castro J. Sergio, Stgo. ... 18	37924 Jara M. Jorge, Stgo. ... 15
37876 Cárdenas V. Luis, Stgo. ... 18	37925 Jara M. Jorge, Stgo. ... 15
37877 Cárdenas V. Luis, Stgo. ... 18	37926 Jara M. Jorge, Stgo. ... 15
37878 Corra C. Germán, Stgo. ... 15	37927 Jara M. Jorge, Stgo. ... 15
37879 Charlin, Roberto, Stgo. ... 15	37928 Jara M. Jorge, Stgo. ... 15
37880 Chacón F. Mariano, Stgo. ... 15	37929 Jara M. Jorge, Stgo. ... 15
37881 Carlos, Emilio, Stgo. ... 15	37930 Jara M. Jorge, Stgo. ... 15
37882 De Moberg, Mússa, Valpo. ... 15	37931 Jara M. Jorge, Stgo. ... 15
37883 Da Cáceres, Teresa, Stgo. ... 15	37932 Jara M. Jorge, Stgo. ... 15
37884 Díaz A. Luis Gmo, Stgo. ... 15	37933 Jara M. Jorge, Stgo. ... 15
37885 Díaz C. Tito, Stgo. ... 15	37934 Jara M. Jorge, Stgo. ... 15
37886 Díaz D. Alberto, Stgo. ... 15	37935 Jara M. Jorge, Stgo. ... 15
37887 Díaz M. Miguel, Stgo. ... 15	37936 Jara M. Jorge, Stgo. ... 15
37888 Díaz M. Miguel, Stgo. ... 15	37937 Jara M. Jorge, Stgo. ... 15
37889 Domínguez, María, Stgo. ... 15	37938 Jara M. Jorge, Stgo. ... 15
37890 Domínguez, María, Stgo. ... 15	37939 Jara M. Jorge, Stgo. ... 15
37891 Domínguez, María, Stgo. ... 15	37940 Jara M. Jorge, Stgo. ... 15
37892 Domínguez, María, Stgo. ... 15	37941 Jara M. Jorge, Stgo. ... 15
37893 Domínguez, María, Stgo. ... 15	37942 Jara M. Jorge, Stgo. ... 15
37894 Domínguez, María, Stgo. ... 15	37943 Jara M. Jorge, Stgo. ... 15
37895 Domínguez, María, Stgo. ... 15	37944 Jara M. Jorge, Stgo. ... 15
37896 Domínguez, María, Stgo. ... 15	37945 Jara M. Jorge, Stgo. ... 15
37897 Domínguez, María, Stgo. ... 15	37946 Jara M. Jorge, Stgo. ... 15
37898 Domínguez, María, Stgo. ... 15	37947 Jara M. Jorge, Stgo. ... 15
37899 Domínguez, María, Stgo. ... 15	37948 Jara M. Jorge, Stgo. ... 15
37900 Domínguez, María, Stgo. ... 15	37949 Jara M. Jorge, Stgo. ... 15
37901 Domínguez, María, Stgo. ... 15	37950 Jara M. Jorge, Stgo. ... 15
37902 Domínguez, María, Stgo. ... 15	37951 Jara M. Jorge, Stgo. ... 15
37903 Domínguez, María, Stgo. ... 15	37952 Jara M. Jorge, Stgo. ... 15
37904 Domínguez, María, Stgo. ... 15	37953 Jara M. Jorge, Stgo. ... 15
37905 Domínguez, María, Stgo. ... 15	37954 Jara M. Jorge, Stgo. ... 15
37906 Domínguez, María, Stgo. ... 15	37955 Jara M. Jorge, Stgo. ... 15
37907 Domínguez, María, Stgo. ... 15	37956 Jara M. Jorge, Stgo. ... 15
37908 Domínguez, María, Stgo. ... 15	37957 Jara M. Jorge, Stgo. ... 15
37909 Domínguez, María, Stgo. ... 15	37958 Jara M. Jorge, Stgo. ... 15
37910 Domínguez, María, Stgo. ... 15	37959 Jara M. Jorge, Stgo. ... 15
37911 Domínguez, María, Stgo. ... 15	37960 Jara M. Jorge, Stgo. ... 15
37912 Domínguez, María, Stgo. ... 15	37961 Jara M. Jorge, Stgo. ... 15
37913 Domínguez, María, Stgo. ... 15	37962 Jara M. Jorge, Stgo. ... 15
37914 Domínguez, María, Stgo. ... 15	37963 Jara M. Jorge, Stgo. ... 15
37915 Domínguez, María, Stgo. ... 15	37964 Jara M. Jorge, Stgo. ... 15
37916 Domínguez, María, Stgo. ... 15	37965 Jara M. Jorge, Stgo. ... 15
37917 Domínguez, María, Stgo. ... 15	37966 Jara M. Jorge, Stgo. ... 15
37918 Domínguez, María, Stgo. ... 15	37967 Jara M. Jorge, Stgo. ... 15
37919 Domínguez, María, Stgo. ... 15	37968 Jara M. Jorge, Stgo. ... 15
37920 Domínguez, María, Stgo. ... 15	37969 Jara M. Jorge, Stgo. ... 15
37921 Domínguez, María, Stgo. ... 15	37970 Jara M. Jorge, Stgo. ... 15
37922 Domínguez, María, Stgo. ... 15	37971 Jara M. Jorge, Stgo. ... 15
37923 Domínguez, María, Stgo. ... 15	37972 Jara M. Jorge, Stgo. ... 15
37924 Domínguez, María, Stgo. ... 15	37973 Jara M. Jorge, Stgo. ... 15
37925 Domínguez, María, Stgo. ... 15	37974 Jara M. Jorge, Stgo. ... 15
37926 Domínguez, María, Stgo. ... 15	37975 Jara M. Jorge, Stgo. ... 15
37927 Domínguez, María, Stgo. ... 15	37976 Jara M. Jorge, Stgo. ... 15
37928 Domínguez, María, Stgo. ... 15	37977 Jara M. Jorge, Stgo. ... 15
37929 Domínguez, María, Stgo. ... 15	37978 Jara M. Jorge, Stgo. ... 15
37930 Domínguez, María, Stgo. ... 15	37979 Jara M. Jorge, Stgo. ... 15
37931 Domínguez, María, Stgo. ... 15	37980 Jara M. Jorge, Stgo. ... 15
37932 Domínguez, María, Stgo. ... 15	37981 Jara M. Jorge, Stgo. ... 15
37933 Domínguez, María, Stgo. ... 15	37982 Jara M. Jorge, Stgo. ... 15
37934 Domínguez, María, Stgo. ... 15	37983 Jara M. Jorge, Stgo. ... 15
37935 Domínguez, María, Stgo. ... 15	37984 Jara M. Jorge, Stgo. ... 15
37936 Domínguez, María, Stgo. ... 15	37985 Jara M. Jorge, Stgo. ... 15
37937 Domínguez, María, Stgo. ... 15	37986 Jara M. Jorge, Stgo. ... 15
37938 Domínguez, María, Stgo. ... 15	37987 Jara M. Jorge, Stgo. ... 15
37939 Domínguez, María, Stgo. ... 15	37988 Jara M. Jorge, Stgo. ... 15
37940 Domínguez, María, Stgo. ... 15	37989 Jara M. Jorge, Stgo. ... 15
37941 Domínguez, María, Stgo. ... 15	37990 Jara M. Jorge, Stgo. ... 15
37942 Domínguez, María, Stgo. ... 15	37991 Jara M. Jorge, Stgo. ... 15
37943 Domínguez, María, Stgo. ... 15	37992 Jara M. Jorge, Stgo. ... 15
37944 Domínguez, María, Stgo. ... 15	37993 Jara M. Jorge, Stgo. ... 15
37945 Domínguez, María, Stgo. ... 15	37994 Jara M. Jorge, Stgo. ... 15
37946 Domínguez, María, Stgo. ... 15	37995 Jara M. Jorge, Stgo. ... 15
37947 Domínguez, María, Stgo. ... 15	37996 Jara M. Jorge, Stgo. ... 15
37948 Domínguez, María, Stgo. ... 15	37997 Jara M. Jorge, Stgo. ... 15
37949 Domínguez, María, Stgo. ... 15	37998 Jara M. Jorge, Stgo. ... 15
37950 Domínguez, María, Stgo. ... 15	37999 Jara M. Jorge, Stgo. ... 15
37951 Domínguez, María, Stgo. ... 15	38000 Jara M. Jorge, Stgo. ... 15

37952 Jara M. Jorge, Stgo. ... 15	38002 Jara M. Jorge, Stgo. ... 15
37953 Jara M. Jorge, Stgo. ... 15	38003 Jara M. Jorge, Stgo. ... 15
37954 Jara M. Jorge, Stgo. ... 15	38004 Jara M. Jorge, Stgo. ... 15
37955 Jara M. Jorge, Stgo. ... 15	38005 Jara M. Jorge, Stgo. ... 15
37956 Jara M. Jorge, Stgo. ... 15	38006 Jara M. Jorge, Stgo. ... 15
37957 Jara M. Jorge, Stgo. ... 15	38007 Jara M. Jorge, Stgo. ... 15
37958 Jara M. Jorge, Stgo. ... 15	38008 Jara M. Jorge, Stgo. ... 15
37959 Jara M. Jorge, Stgo. ... 15	38009 Jara M. Jorge, Stgo. ... 15
37960 Jara M. Jorge, Stgo. ... 15	38010 Jara M. Jorge, Stgo. ... 15
37961 Jara M. Jorge, Stgo. ... 15	38011 Jara M. Jorge, Stgo. ... 15
37962 Jara M. Jorge, Stgo. ... 15	38012 Jara M. Jorge, Stgo. ... 15
37963 Jara M. Jorge, Stgo. ... 15	38013 Jara M. Jorge, Stgo. ... 15
37964 Jara M. Jorge, Stgo. ... 15	38014 Jara M. Jorge, Stgo. ... 15
37965 Jara M. Jorge, Stgo. ... 15	38015 Jara M. Jorge, Stgo. ... 15
37966 Jara M. Jorge, Stgo. ... 15	38016 Jara M. Jorge, Stgo. ... 15
37967 Jara M. Jorge, Stgo. ... 15	38017 Jara M. Jorge, Stgo. ... 15
37968 Jara M. Jorge, Stgo. ... 15	38018 Jara M. Jorge, Stgo. ... 15
37969 Jara M. Jorge, Stgo. ... 15	38019 Jara M. Jorge, Stgo. ... 15
37970 Jara M. Jorge, Stgo. ... 15	38020 Jara M. Jorge, Stgo. ... 15
37971 Jara M. Jorge, Stgo. ... 15	38021 Jara M. Jorge, Stgo. ... 15
37972 Jara M. Jorge, Stgo. ... 15	38022 Jara M. Jorge, Stgo. ... 15
37973 Jara M. Jorge, Stgo. ... 15	38023 Jara M. Jorge, Stgo. ... 15
37974 Jara M. Jorge, Stgo. ... 15	38024 Jara M. Jorge, Stgo. ... 15
37975 Jara M. Jorge, Stgo. ... 15	38025 Jara M. Jorge, Stgo. ... 15
37976 Jara M. Jorge, Stgo. ... 15	38026 Jara M. Jorge, Stgo. ... 15
37977 Jara M. Jorge, Stgo. ... 15	38027 Jara M. Jorge, Stgo. ... 15
37978 Jara M. Jorge, Stgo. ... 15	38028 Jara M. Jorge, Stgo. ... 15
37979 Jara M. Jorge, Stgo. ... 15	38029 Jara M. Jorge, Stgo. ... 15
37980 Jara M. Jorge, Stgo. ... 15	38030 Jara M. Jorge, Stgo. ... 15
37981 Jara M. Jorge, Stgo. ... 15	38031 Jara M. Jorge, Stgo. ... 15
37982 Jara M. Jorge, Stgo. ... 15	38032 Jara M. Jorge, Stgo. ... 15
37983 Jara M. Jorge, Stgo. ... 15	38033 Jara M. Jorge, Stgo. ... 15
37984 Jara M. Jorge, Stgo. ... 15	38034 Jara M. Jorge, Stgo. ... 15
37985 Jara M. Jorge, Stgo. ... 15	38035 Jara M. Jorge, Stgo. ... 15
37986 Jara M. Jorge, Stgo. ... 15	38036 Jara M. Jorge, Stgo. ... 15
37987 Jara M. Jorge, Stgo. ... 15	38037 Jara M. Jorge, Stgo. ... 15
37988 Jara M. Jorge, Stgo. ... 15	38038 Jara M. Jorge, Stgo. ... 15
37989 Jara M. Jorge, Stgo. ... 15	38039 Jara M. Jorge, Stgo. ... 15
37990 Jara M. Jorge, Stgo. ... 15	38040 Jara M. Jorge, Stgo. ... 15
37991 Jara M. Jorge, Stgo. ... 15	38041 Jara M. Jorge, Stgo. ... 15
37992 Jara M. Jorge, Stgo. ... 15	38042 Jara M. Jorge, Stgo. ... 15
37993 Jara M. Jorge, Stgo. ... 15	38043 Jara M. Jorge, Stgo. ... 15
37994 Jara M. Jorge, Stgo. ... 15	38044 Jara M. Jorge, Stgo. ... 15
37995 Jara M. Jorge, Stgo. ... 15	38045 Jara M. Jorge, Stgo. ... 15
37996 Jara M. Jorge, Stgo. ... 15	38046 Jara M. Jorge, Stgo. ... 15
37997 Jara M. Jorge, Stgo. ... 15	38047 Jara M. Jorge, Stgo. ... 15
37998 Jara M. Jorge, Stgo. ... 15	38048 Jara M. Jorge, Stgo. ... 15
37999 Jara M. Jorge, Stgo. ... 15	38049 Jara M. Jorge, Stgo. ... 15
38000 Jara M. Jorge, Stgo. ... 15	38050 Jara M. Jorge, Stgo. ... 15

38051 Jara M. Jorge, Stgo. ... 15	38101 Jara M. Jorge, Stgo. ... 15
38052 Jara M. Jorge, Stgo. ... 15	38102 Jara M. Jorge, Stgo. ... 15
38053 Jara M. Jorge, Stgo. ... 15	38103 Jara M. Jorge, Stgo. ... 15
38054 Jara M. Jorge, Stgo. ... 15	38104 Jara M. Jorge, Stgo. ... 15
38055 Jara M. Jorge, Stgo. ... 15	38105 Jara M. Jorge, Stgo. ... 15
38056 Jara M. Jorge, Stgo. ... 15	38106 Jara M. Jorge, Stgo. ... 15
38057 Jara M. Jorge, Stgo. ... 15	38107 Jara M. Jorge, Stgo. ... 15
38058 Jara M. Jorge, Stgo. ... 15	38108 Jara M. Jorge, Stgo. ... 15
38059 Jara M. Jorge, Stgo. ... 15	38109 Jara M. Jorge, Stgo. ... 15
38060 Jara M. Jorge, Stgo. ... 15	38110 Jara M. Jorge, Stgo. ... 15
38061 Jara M. Jorge, Stgo. ... 15	38111 Jara M. Jorge, Stgo. ... 15
38062 Jara M. Jorge, Stgo. ... 15	38112 Jara M. Jorge, Stgo. ... 15
38063 Jara M. Jorge, Stgo. ... 15	38113 Jara M. Jorge, Stgo. ... 15
38064 Jara M. Jorge, Stgo. ... 15	38114 Jara M. Jorge, Stgo. ... 15
38065 Jara M. Jorge, Stgo. ... 15	38115 Jara M. Jorge, Stgo. ... 15
38066 Jara M. Jorge, Stgo. ... 15	38116 Jara M. Jorge, Stgo. ... 15
38067 Jara M. Jorge, Stgo. ... 15	38117 Jara M. Jorge, Stgo. ... 15
38068 Jara M. Jorge, Stgo. ... 15	38118 Jara M. Jorge, Stgo. ... 15
38069 Jara M. Jorge, Stgo. ... 15	38119 Jara M. Jorge, Stgo. ... 15
38070 Jara M. Jorge, Stgo. ... 15	38120 Jara M. Jorge, Stgo. ... 15
38071 Jara M. Jorge, Stgo. ... 15	38121 Jara M. Jorge, Stgo. ... 15
38072 Jara M. Jorge, Stgo. ... 15	38122 Jara M. Jorge, Stgo. ... 15
38073 Jara M. Jorge, Stgo. ... 15	38123 Jara M. Jorge, Stgo. ... 15
38074 Jara M. Jorge, Stgo. ... 15	38124 Jara M. Jorge, Stgo. ... 15
38075 Jara M. Jorge, Stgo. ... 15	38125 Jara M. Jorge, Stgo. ... 15
38076 Jara M. Jorge, Stgo. ... 15	38126 Jara M. Jorge, Stgo. ... 15
38077 Jara M. Jorge, Stgo. ... 15	38127 Jara M. Jorge, Stgo. ... 15
38078 Jara M. Jorge, Stgo. ... 15	38128 Jara M. Jorge, Stgo. ... 15
38079 Jara M. Jorge, Stgo. ... 15	38129 Jara M. Jorge, Stgo. ... 15
38080 Jara M. Jorge, Stgo. ... 15	38130 Jara M. Jorge, Stgo. ... 15
38081 Jara M. Jorge, Stgo. ... 15	38131 Jara M. Jorge, Stgo. ... 15
38082 Jara M. Jorge, Stgo. ... 15	38132 Jara M. Jorge, Stgo. ... 15
38083 Jara M. Jorge, Stgo. ... 15	38133 Jara M. Jorge, Stgo. ... 15
38084 Jara M. Jorge, Stgo. ... 15	38134 Jara M. Jorge, Stgo. ... 15
38085 Jara M. Jorge, Stgo. ... 15	38135 Jara M. Jorge, Stgo. ... 15
38086 Jara M. Jorge, Stgo. ... 15	38136 Jara M. Jorge, Stgo. ... 15
38087 Jara M. Jorge, Stgo. ... 15	38137 Jara M. Jorge, Stgo. ... 15
38088 Jara M. Jorge, Stgo. ... 15	38138 Jara M. Jorge, Stgo. ... 15
38089 Jara M. Jorge, Stgo. ... 15	38139 Jara M. Jorge, Stgo. ... 15
38090 Jara M. Jorge, Stgo. ... 15	38140 Jara M. Jorge, Stgo. ... 15
38091 Jara M. Jorge, Stgo. ... 15	38141 Jara M. Jorge, Stgo. ... 15
38092 Jara M. Jorge, Stgo. ... 15	38142 Jara M. Jorge, Stgo. ... 15
38093 Jara M. Jorge, Stgo. ... 15	38143 Jara M. Jorge, Stgo. ... 15
38094 Jara M. Jorge, Stgo. ... 15	38144 Jara M. Jorge, Stgo. ... 15
38095 Jara M. Jorge, Stgo. ... 15	38145 Jara M. Jorge, Stgo. ... 15
38096 Jara M. Jorge, Stgo. ... 15	38146 Jara M. Jorge, Stgo. ... 15
38097 Jara M. Jorge, Stgo. ... 15	38147 Jara M. Jorge, Stgo. ... 15
38098 Jara M. Jorge, Stgo. ... 15	38148 Jara M. Jorge, Stgo. ... 15
38099 Jara M. Jorge, Stgo. ... 15	38149 Jara M. Jorge, Stgo. ... 15
38100 Jara M. Jorge, Stgo. ... 15	38150 Jara M. Jorge, Stgo. ... 15

PARA LA POLLA DEL FUTBOL DE "LA NACION": Oficial Partido Clave: Unión-U. de Chile

Entramos a la 12a. y penúltima fecha del Campeonato Profesional, División de Honor. — Otros seis enteros de la Polla Chilena de Beneficencia para los premios a repartirse el sábado próximo, a las 13 horas. — Novedad: 2 juegos Gol-King. — Seis puntos de interés para los concursantes

La aceptación incontestable que ha tenido la Polla del Fútbol de "LA NACION", no sólo entre los fanáticos "oficiales", sino que también entre "todo el público de la capital y de provincias, ha quedado comprobada, una vez más, con la enorme cantidad de cupones que se han producido para los encuentros de la 12a. fecha del Campeonato Profesional. Ya dijimos ayer, que su número había alcanzado al medio millón, o sea, que se ha producido el fenómeno de la entrega de premios, no fueron reclamados por los interesados. Nos referimos a Alfonso Ortúzar, Cillero número 5, Rancagua; y Víctor Vázquez C. (Teniente 139, Rancagua) y el décimo del número 36556, y Alfredo Aguilar (Valparaíso 302, Viña), del No. 19945.

Los juegos Gol-King, de aceptación en todas partes, se incorporará también a la Polla del Fútbol de "LA NACION". En efecto, se marcan parte de los premios que entregamos a los ganadores de cada fecha del Campeonato Profesional.

El Gerente de la Polla Chilena de Beneficencia, Francisco Rivas Walker, nos ha informado que para esta semana, es fecha el tercer ganador de la 11a. fecha, se contará con otros seis punteros enteros de esa institución, correspondientes al Sorteo que se efectuará el día 21 de agosto, en la ciudad de Valparaíso.

El acto de la entrega de premios que se realizará como es habitual el sábado, a las 13 horas, contará con la presencia del excelente delantero internacional de Colo Colo, Enrique Hormazábal, el popular "Cua-cua". Hormazábal será el tercer crack que vendrá a nuestro diario para tantos festejos. Antes lo hicieron, gustosos como siempre, Misael Escuti y Juan Solo.

6 PUNTOS IMPORTANTES

Para facilitar el envío de cupones a los miles de concursantes de la Polla del Fútbol de "LA NACION", destacamos los siguientes seis puntos de suma importancia:

1. Evitar los pseudónimos en los cupones para evitar de obtener un premio importante, podría haber dificultades con respecto a la identidad de quien envió el cupón.

2. El concursante que haya obtenido un abono para el Mundial de 1962, no puede optar a otro abono, aún cuando en una nueva fecha vuelva a obtener el puntaje más alto. Otro caso: si ocupa, con dos de sus cupones, los dos primeros lugares en una fecha, obtendrá uno del Norte, 353, más un premio que le siga en importancia; pero de ninguna manera dos abonos.

3. Los cupones deben escribirse con letra clara, de

impresión, y en lo posible, a máquina. Hay algunos que, en el resultado, se entrecruza lo que quieren decir y entrecruza van al canasto.

4. Quien acierte el resultado de un partido, sin indicar el número de goles, tiene dos puntos. Y si lo acierta con los goles exactos que se produjeron, tiene 3 puntos más. O sea, que el puntaje máximo de un partido es de cinco (5) puntos.

5. Lo fundamental es acertar el Partido Clave que se destaca en cada fecha. Con acertar su resultado basta; gana la "U" ganó la Unión, o empataron. Sólo los cupones que acierten el Partido Clave pasan a ser computados para verificar su puntaje total y su opción a los premios semanales y a los del Gran Sorteo Final. Los demás cupones no son considerados para nada, así tengan los otros seis partidos acertados con resultados y número de goles exactos.

Córcecs, líder en torneo de bolos

Inusitado entusiasmo ha despertado entre los socios del Club Español, el campeonato interno de Bolos que se está disputando. Jugadas las dos primeras fechas del certamen, el puntaje es el siguiente: 1.º Ramón Corrás, 459 puntos; 2.º Florentino González, 393; 3.º Luis Sierra, 386; 4.º Hilario de Diego, 381; 5.º José Álvarez, 379; 6.º Emilio Rivero, 369; 7.º Anastasio Borbolla, 358; 8.º Abel Noriega, 353; 9.º Hilario Álvarez, 349; 10.º Luis Corrás, 341.

La tercera etapa se cumple en la mañana de hoy, iniciándose a las 10 horas.

Estos puede ser suyo

Una máquina de Escribir TRIUMPH

IMPORTADA por DIMACOR

MATIAS COUSINO 68

PARTICIPANDO EN LA Polla del Fútbol LA NACION 1961

Argentinos, uruguayos, peruanos y bolivianos en la Culturana

Se corre hoy en Viña del Mar

Destacados fondistas de Argentina, Perú, Uruguay y Bolivia, lucharán con los nacionales, en los 21 kilómetros de la maratón culturana, que se correrá hoy en Viña del Mar. Destacados fondistas de Argentina, Perú, Uruguay y Bolivia, lucharán con los nacionales, en los 21 kilómetros de la maratón culturana, que se correrá hoy en Viña del Mar.

Destacados fondistas de Argentina, Perú, Uruguay y Bolivia, lucharán con los nacionales, en los 21 kilómetros de la maratón culturana, que se correrá hoy en Viña del Mar.

VIDAL GANO EN 1960—Ricardo Vidal puede obtener un segundo triunfo ahora, repitiendo el de 1960, en que superó en notable actuación a especialistas como el transandino Pino, clasificado 5.º, y el uruguayo Maldana que llegó 8.º. También fue de relieve en esa oportunidad, la carrera de Sandoval, que ocupó el 4.º lugar en una distancia que corría por primera vez. El tiempo de Vidal fue de 1 h. 17' 17".

ORGANIZACIONES—Los organizadores del sorteo de Viña del Mar, el Club Deportivo de la ciudad de Lima y el Club de Atletismo de Valparaíso, junto a 45 elementos de la capital, que viajaron anoche a Viña del Mar, defenderán al atletismo chileno, junto con los numerosos del pueblo y la ciudad iardina.

BUENA ORGANIZACION—A fin de asegurar un normal desarrollo de la prueba, el Club de Atletismo de Valparaíso, ha dispuesto todos los detalles con la cooperación de las autoridades de Carabineros y de los dirigentes atléticos de la provincia.

En esta forma se confía que la prueba se cumplirá sin dificultades, con provecho de los

ESTO PUEDE SER SUYO

Maquina de Coser "PSLVANIA"

CASA ORDINA ALAMEDA 2902

PARTICIPANDO EN LA Polla del Fútbol LA NACION 1961

S. A. Francesa de Deportes "STADE FRANCAIS"

En conformidad a los Estatutos, artículo 40, citase a Asamblea General Ordinaria para el día 19 de agosto, a las 13 horas en segunda reunión, en el Stade Français, con el objeto de discutir la Memoria y Balance por el período 1960-1961; nombrar las personas que reemplazarán a los miembros del Consejo Directivo que cesan en sus funciones; y designar a los Inspectores de Cuenta para el período 1961-1962.

El Presidente

El Gerente

El registro de accionistas permanecerá cerrado para la escritura de Cupones desde el 16 al 19 de agosto.

Polla del Fútbol LA NACION

REG. PROP. INT. Nº 16.522

CAMPEONATO PROFESIONAL - 1961

PARTIDO CLAVE

DUODECIMA FECHA

U. Española	U. de Chile
A. Italiano	Everton
Wanderers	O'Higgins
Rangers	S. Morning
Colo Colo	San Luis
Ferro	Palestino
Green Cross	U. Católica

Nombre _____

Dirección _____

Ciudad _____

Carnet _____

Polla del Fútbol LA NACION

REG. PROP. INT. Nº 16.522

CAMPEONATO PROFESIONAL 1961

PARTIDO CLAVE

DUODECIMA FECHA

U. Española	U. de Chile
A. Italiano	Everton
Wanderers	O'Higgins
Rangers	S. Morning
Colo Colo	San Luis
Ferro	Palestino
Green Cross	U. Católica

Nombre _____

Dirección _____

Ciudad _____

Carnet _____

Estos puede ser suyo

HIPODROMO Chile

Martes 15 de agosto de 1961

PRIMERA CARRERA - 1.200 metros - Condicional - A las 7.45 horas. Table with columns for horse names and jockeys.

SEGUNDA CARRERA - 1.200 metros - Condicional - A las 8.10 horas. Table with columns for horse names and jockeys.

TERCERA CARRERA - 1.200 metros - Condicional - A las 8.45 horas. Table with columns for horse names and jockeys.

CUARTA CARRERA - 1.200 metros - Novena serie - A las 9.20 horas. Table with columns for horse names and jockeys.

QUINTA CARRERA - 1.200 metros - Olava serie - A las 9.55 horas. Table with columns for horse names and jockeys.

SEXTA CARRERA - 1.200 metros - Séptima serie - A las 10.30 horas. Table with columns for horse names and jockeys.

SEPTIMA CARRERA - 1.200 metros - 6a. serie - A las 11.05 horas. Table with columns for horse names and jockeys.

OCtava CARRERA - 1.200 metros - C. Especial - A las 11.40 horas. Table with columns for horse names and jockeys.

NOVENA CARRERA - 1.200 metros - 5a. serie - A las 12.20 horas. Table with columns for horse names and jockeys.

DÉCIMA CARRERA - 1.200 metros - 2a. serie - A las 13.00 horas. Table with columns for horse names and jockeys.

UNDÉCIMA CARRERA - 1.200 metros - 4a. serie - A las 14.15 horas. Table with columns for horse names and jockeys.

DÉCIMOSEGUNDA CARRERA - 1.200 metros - 3a. serie - A las 14.45 horas. Table with columns for horse names and jockeys.

Table with columns for race types: LA NACION, LA ULTIMA HORA, LA SEGUNDA, LAS ULTIMAS NOTICIAS, EL CLUB, LA HIPICA.

Table with columns for race types: 1a. Carrera, 2a. Carrera, 3a. Carrera, 4a. Carrera, 5a. Carrera, 6a. Carrera, 7a. Carrera, 8a. Carrera, 9a. Carrera, 10a. Carrera, 11a. Carrera, 12a. Carrera.

MAUCO TRAS UN TITULO "ESPECIAL"
Hijo de Polo Sur busca su primer triunfo en la arena
Once potrillos de tres años, no ganadores de clásicos, snimarán la prueba central palmeada. Todos son ganadores de una carrera, salvo El Lolo, que anotó dos victorias. Los participantes son:

ALMUERZO OFRECIDO POR GENERAL INSA
a los nuevos alumnos que recibieron su diploma de "SERVICEMAN"



Aspecto de la reunión-almuerzo realizada en la Hosteria Providencia el martes 12 del presente, durante la cual se entregaron diplomas a los alumnos aprobados en el último curso de "Serviceman", hecho por General INSA. Aparecen, de pie, de izquierda a derecha: Sr. Juan Mackenna (de INSA), Sr. Eugenio Ponisio Herrera, Sr. Juan Bolelli (de INSA), Sr. Renato del Canto Sa, Sr. Adrían Marin Berrios, Sr. Jorge Collins Villegas y Sr. Jorge Quinteros (de INSA). Sentados, de izquierda a derecha: Sr. Pablo E. Gregg, Gerente de Ventas de INSA; Sr. Isidor Udler, Jefe de Producción de Fabrica Maipú; Sr. Howard Swires, Gerente General de General INSA; Sr. Stanley Loayza Nieto y Sr. Jorge González, de INSA. Los Serviceman arriba indicados pertenecen a las siguientes concesiones: S. A. C. Santander Ltda., S. A. C. Cisterna - Eximpor, Vina del Mar y Masali, Silva y Cia. Ltda., San Fernando - S. A. C. Federico O. Mekis, San Vicente de T. T. - León y Cia. Ltda., Sigo.

mostrado claros progresos. Contará con una excelente monta.
HEREJE, 53 (G. Farfán)- 8.0 de El Lolo. Mucha confianza hay en que el pensionista de Gmo. de la Cerda mejore esa ubicación. Farfán lo preferirá a otros. Por algo será.
MAUCO, 53 (G. Jorquera)- 3.0 de Licurgo, en 1.200 metros. Por esta colocación en El Tanteo, y por haber demostrado que es un elemento sumamente regular, lo dejamos para defender nuestro pronóstico.
NIPON, 53 (R. Madariaga)- Ganó a Palumbario en 1.400 metros. Sus propietarios se han con que sea el crack de la generación. Aquí demostrará sus cualidades.
REBOTADO, 53 (J. Mariñez)- 8.0 de Rey del Bosque, en 1.500 metros. Se ha visto como un elemento muy corredor. No sería raro que ganara, pues en su caballería hay muchas esperanzas. Para el segundo lugar.
TAGUAPIRE, 53 (H. Olguín)- 6.0 de El Lolo. Con muchos inconvenientes corrió este hijo de El Gaucho. Al final, tuvo pasada y pudo descender mucho terreno. Ahora, si viene más colocado, puede rendir lo que de él se espera.
TOLONDRON, 53 (D. Cerda)- Salí de perdedores en el Club Hípico. No extraña la cancha que en sus movidas en la "arena" se ha visto tan corredor como en el césped.

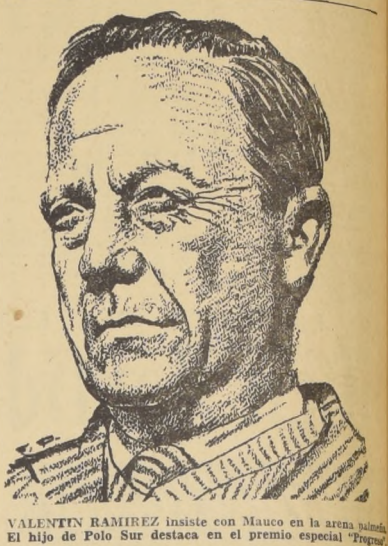

VALENTÍN RAMÍREZ insiste con Maucó en la arena palmeada. El hijo de Polo Sur destaca en el premio especial "Premio"

COMERCIANTE
NECESITAMOS LOCAL O MEDIO LOCAL PLENO CENTRO SANTIAGO, UNA VIDRIERA. PARA LA VENTA DE ARTICULO EXCLUSIVO Y DE GRAN DEMANDA. GARANTIZANDO LLENAR LOCAL DE PUBLICO COMPRADOR.

OFERTAS AL FONDO 32226 - DESDE HOY

PUNTO FINAL
RESPUESTA A LA ASOCIACION DE PADRES Y APODERADOS DE COLEGIOS PARTICULARES

La Federación de Asociaciones de Padres Apoderados de Colegios Particulares de Santiago expresa que ha experimentado una gran decepción al comprobar la dureza de mi respuesta, destinada a reiterar los puntos de vista que la calidad de hombre de bien y funcionario público. Se afirmó que la iniciativa del Alcalde, de indudables proyecciones culturales, contrastaba con mi actitud hostil hacia la formación de los niños, a los cuales incluyo. Les he cerrado las puertas de la Biblioteca. Probé que la Biblioteca continúa abierta a los niños y los adolescentes, atendidos con la solicitud de siempre. Demuestra que la iniciativa del Alcalde ha prosperado, entre otras cosas, por contar con mi entusiasta colaboración. Ahora, mis gratos detractores, viendo rebatidos y destruidos todos y cada uno de los argumentos y hechos en que se basaron para insistir, se conforman con una débil respuesta y, aún, con un tergiversar una vez más el sentido de mi labor bibliotecaria. Tal actitud no es noble. Decididamente hay gente con la cual uno no sabe cómo entenderse. La opinión pública entera ha sido ampliamente informada de que uno de los propósitos fundamentales que me inspiran es el de la más generosa difusión del libro y la cultura. No sólo he propuesto la creación de bibliotecas escolares. He propuesto la creación de todo género de bibliotecas: municipales, de instituciones privadas, populares, infantiles, etc., y dentro de poco se abrirá la primera Biblioteca Pública en Santiago con la base de 120.000 o 150.000 volúmenes. Estos son hechos. Pues bien, la referida Federación afirma que mi respuesta se debe a que parezco indiferente o me opongo a la creación de bibliotecas como la Municipal, que ellos, con mucha razón, aplauden. Alabar al Alcalde por su proyecto ha sido, dice, "nuestro único delito". No, señores padres y apoderados, eso no ha sido el único delito cometido por ustedes. Si lo fuera, yo sería reo del mismo delito. El doble delito de usted es, en primer lugar, haberme atacado ignorando mis proyectos y realizaciones, y segundo, no haberse preocupado, hasta ahora, de impulsar los diversos tipos de bibliotecas, especialmente infantiles e intermedias, para facilitar y resguardar la recta educación de sus hijos y pupilos. Todo el debate, la polémica suscitada en razón de mi llamado a la opinión del país y de los Poderes del Estado, ha puesto en claro la trágica deficiencia que existe en materia de bibliotecas escolares y populares. El que una Federación como la de ustedes, que dice representar a 40 mil padres de familia, no pueda exhibir en este orden de cosas nada más que una comunicación felicitando al Alcalde de

SERVICIO DE SEGURO SOCIAL
1.- LLAMADO A INSCRIPCION DE ASEGURADOS PARA LA VENTA DE VIVIENDAS
Se llama a inscripción de asegurados para la venta de viviendas de la Población "Maipú" de Maipú. Las viviendas en venta son 65 y sus valores provisorios fluctúan entre \$ 2.890.00 y \$ 3.350.00. Los asegurados deben inscribirse en las oficinas del Servicio de Seguro Social de Maipú, desde el 17 al 31 de agosto de 1961, inclusive.
2.- CONDICIONES PARA PODER INSCRIBIRSE
(Aunque el asegurado no tenga cargas familiares)
a) Tener por lo menos 5 años cumplidos como asegurado en el Servicio de Seguro Social.
b) Presentar su Libreta de Seguro al día, su carnet de identidad y el de su cónyuge; si su Libreta está atrasada porque el patron está debiendo las imposiciones deberá acompañar certificado patronal con detalle de los salarios sobre los cuales faltan imposiciones, certificado que debe ser revisado por un Inspector del Servicio de Seguro Social. Los pensionados de invalidez, vejez o viudez, no necesitan presentar su Libreta de Seguro, sino que hacer constar su calidad de pensionados.
c) No haber comprado, ni el asegurado ni su cónyuge, una casa por intermedio de alguna Caja de Previsión o por la Corporación de la Vivienda.
3.- EL ASEGURADO, JUNTO CON SU CONYUGE Y SUS HIJOS SOLTEROS, LEGITIMOS O NATURALES QUE VIVAN CON EL Y COOPEREN AL MANTENIMIENTO DE LA FAMILIA, DEBEN TENER EN TOTAL UN INGRESO MENSUAL IMPONIBLE POR SUELDOS Y SALARIOS DE POR LO MENOS: \$ 44.94.
4.- LOS DIVIDENDOS PROVISORIOS MENSUALES FLUCTUAN ENTRE: \$ 19.10 y \$ 22.14.
Estos dividendos, según el Art. 32 del Reglamento N.º 772, serán reajustables en la forma y condiciones que se establecen en el Art. 77 del D. F. L. N.º 2, de 1959. El asegurado debe tener su lugar de trabajo y residencia dentro de la comuna de Maipú. Al presentar su solicitud usted recibirá con el número de orden y fecha de recepción. Sirvase exhibir personalmente este trámite; no debe valerse de intermediarios. Las viviendas se entregarán a los que obtengan el más alto puntaje, conforme a la siguiente pauta:
5.- PUNTAJE PARA SELECCIONAR A LOS POSTULANTES:
a) Por cada 52 semanas de imposiciones, 10 puntos.
b) Por tener el 50% de imposiciones en toda su vida como asegurado, 50 puntos; por cada 5% más, 6 puntos.
c) Por el cónyuge y por cada carga familiar computable, 20 puntos.
d) Por no ser dueño del postulanté ni su cónyuge de una casa en el territorio nacional, 50 puntos.
e) Por cada \$ 5% completo de aporte al contado sobre el valor provisorio del inmueble, 20 puntos.
f) Por tener el asegurado y su grupo familiar rentas y salarios inferiores en total a un sueldo vital de Santiago, 5 puntos; por tener más de un sueldo vital, 10 puntos.
g) Por tener su actual vivienda en estado de orden, conservación e higiene: Bueno, 15 puntos; Regular, 5 puntos; Deficiente, 0 puntos.
EL DIRECTOR GENERAL
NOTA: La unidad reajustable tiene un valor de \$ 1,30 válido hasta el 30 de junio de 1962.

Vertical text on the left margin: inches 1 2 3 4 5 6 7 8 9 10 11 12 13 14 15 16 17 18 19 20

SHOW DE NOTICIAS

* JULIO JARAMILLO, conocido ahora como "Mister Juramento", efectuará una tournée por los barrios santiaguinos...

* PARA EL próximo miércoles abundan en el teatro Princesa. La Compañía que dirige Videla Carrasco...



Estas son las nuevas figuritas argentinas que fueron contratadas en Buenos Aires para reforzar las filas del Bim Bam Bum...

EN "EL RANCHO CHILENO": Expulsaron a cinco músicos por interpretar Rock and Roll

Espectacular incidente en la madrugada del domingo. Los músicos hicieron la denuncia en Carabineros. Hoy irán a la Inspección del Trabajo...

SORTEO PARROQUIA "LA ANUNCIACION"

Hoy, a las 4 P. M., se efectuará en la Plaza Pedro de Valdivia el Gran Sorteo Anual de la Parroquia "La Anunciación"...

INSTITUTO DE EXTENSION MUSICAL. Ballet Nacional Chileno. Director, R. UTHOFF. Jueves, a las 19 horas. TEATRO VICTORIA...

MIRILLA INDISCRETA

A pesar de que Heddy Lamar leve, en invierno un abrigo de piel hasta los pies, y pulseras de diamantes auténticos...

¿Está su Balidora Descompuesta?

No la entregue a manos inexpertas ni intermedios. ECONOMICE. Ahora LUIS QUEZADA, EX TECNICO DE CASA BAROLI...

HOY REAL LAS CONDES

"LA DOLCE VITA" NO ES DE NUESTRA EPOCA. TIBERIO Y SUS COLERICOS. "NOVOCINE" CON UNO Y EL ROCK Y NERON AL COMIENZO DE SU LIRA ERA EL "AS" DE RETIRO...

Exito de "Secretaria Para Todo", en el Teatro Santiago

El teatro Santiago agotó casi totalmente sus localidades en sus habituales funciones rotativas, con motivo del estreno de la última gran película musical de Carmen Sevilla...

The Football Bull Dogs Act, en el Circo "Buffalo Bill 1961"

El Circo Norteamericano "Buffalo Bill 1961", que debutará en los primeros días de septiembre en Santiago...

Las BACANALES de TIBERIO. MAYORES DE 10 AÑOS. Ugo TOGNAZZI, Walter CHIARI, ALBA LANE, CHAMASO...

HAGA SU Agosto. OFRECEMOS RADIOS RCA VICTOR GRANDES FACILIDADES. ALAMEDA 2981. LAZAR TEATRO ALAMEDA...

Hoy finaliza "La Condesa Atómica" en el Bim Bam Bum. Jueves estrenase "Nouvelle Vague 1961", con Xenia Monty

A pesar del sensacional éxito de "LA CONDESA ATOMICA" y para cumplir compromisos anteriores, finaliza HOY MARTES esta revista...

TEATROS

ANTONIO VARAS, Morandé 25 (81206). Instituto del Teatro. V. "Secretario O'Higgins", de Fernando Debesa...

GUIA DEL ESPECTADOR

PACIFICO, Huérfanos 1147 (60261). AMERICA, Subte 290 (92145). CAPITOL, Independencia 224 (372406)...

HOY SEGUNDA SEMANA. GRAN CINE. BRIGITTE BARDOT en "LA VERDAD" (LA VERITE). MAYORES DE 21 AÑOS...

REVISTAS

COUSINO, San Ignacio 1246 (60627). Compañía de Revistas Bim Bam Bum. V. y N. "Con Pepe de esteno na"...

Peliculas del Momento

"DOS MUJERES" (M.G.M.) - Italiana. Sophia Loren, Eleanora Brown, Jean Paul Belmondo, Raf Vallone...

CINES COMUNALES

AVENIDA (Bim) - Festival de cortos. El mundo de los periodistas. EL BOSQUE, Gran Avenida 81...

CINES

ASTOR, Estado 237 (39112). MSVN. El paso del Rhin. Noticiarios...

Examen de Películas

"Dos mujeres". BUENA. "El caso del verdugo". MAS QUE REGULAR. "Batallas de castigo". MAS QUE REGULAR...

CRONICAS SOCIALES

Por LUCIA ARRIETA

Recepciones.— El sábado 26 de agosto ofrecerá una recepción a sus recepciones sociales, la señorita María Luisa Ossa Marin.

—El sábado 19 ofrecerá una recepción la señorita María Inés Alfonso Budge. Viajeros.— Se ha dirigido a Viña del Mar las señoras Fanny Gaztúa Braun y Elena Gaztúa de Laso. —En Concón el señor Néstor Valenzuela Valdés y señora Oriana Izquierdo de Valenzuela.

—De Limache ha regresado el señor Demetrio Peña Viel. De Lima.— Procedente de Lima se encuentra pasando una temporada en nuestra capital, la señora Julia Astaburuga de Maquieira.

Matrimonio Marín Puelma-Palma González.— Circulan las siguientes partes: —Roberto Palma Valdivieso y Violeta González de Palma participan a Ud. el matrimonio de su hija María Angélica con el señor Ramón E. Marín Puelma y le invitan a la ceremonia religiosa que se efectuará en la Iglesia de los RR. PP. Franceses el sábado 26 del presente, a las 18.30 horas.

—Enrique Marín Achurra participa a Ud. el matrimonio de su hijo Ramón Enrique con la señorita María Angélica Palma González, que se efectuará privadamente en la Iglesia de los RR. PP. Franceses el sábado 26 del presente, a las 18.30 horas.

Matrimonios concertados.— Ha quedado concertado el matrimonio de la señorita Mónica Larraín Puelma con el señor Jorge Eduardo Valdés Donoso. Hicieron la vista de estilo el señor Eduardo Valdés Cuevas y señora Adriana Donoso de Valdés, hijo de los señores don Sr. Padre Alfonso Puelma Claro.

Don Carlos Urenda Trigo.— Profundo de pesar ha causado en diversos círculos el sensible fallecimiento del prestigioso abogado porteño, don Carlos Urenda Trigo. Había formado su hogar con la distinguida dama, doña Florencia Zegers, de cuya unión tuvo siete hijos. Era suero del diputado señor Edmundo Eluchans. El señor Urenda fue abogado de prestigio de diferentes casas comerciales del vecino puerto. Sus funerales tuvieron lugar en el Cementerio Santa Inés, después de una misa que fue oficiada en la Parroquia de Viña del Mar.

Campaña de la Botella.— Participo Ud. en la "Campaña de la Botella", entregando a los camiones que pagen por su barrio botellas vacías y frascos vacíos o rotos. No los bote, junte los y entregue. Caritas Chile le proporciona los medios para unirse a la Campaña que comenzó en nuestra Arquidiócesis "Reconstruyamos con Dios". Ayude a convertir las botellas vacías en escuelas para el sur. Entregue a los camiones de Caritas, que recorrerán los barrios.

Primer recorrido: Los camiones pasarán por El Golf, todo el sector comprendido entre Américo Vespucio, Vitacura, Tajamar, Presidente Riesco, Los Lirios y Avda. Apolindo. La campaña comenzó ayer lunes. Se espera la cooperación de todas las casas de la capital. Se recolectará desde una botella a cien. Todo servirá para la reconstrucción del sur.

A Europa.— En los primeros días del mes de septiembre, se dirigirán a Europa el señor José Walker Herrerros y señora Margot Gana de Walker. Próximamente a Europa el señor Manuel Camilo Vial Palma.

—A España en el próximo mes el señor Eduardo Alvear Urrutia, señora Carmela Puenzalida de Alvear y su hija Loreto. La familia Alvear Puenzalida fijará su residencia en Madrid por una larga temporada. De Río de Janeiro.— De Río de Janeiro han regresado las señoras Blanca Valdés de Ochagavía e Isabel Valdés de González.



MARIA EUGENIA PORTELL SOLER, cuyo matrimonio con el Sr. Armando Verdugo Blanco se efectuará hoy, a las 12 horas, en la Parroquia de Quintero.

La elite de siempre

Fecunda alianza chileno-ecuatoriana

En la semana recién pasada ha fallecido, a la edad de noventa y siete años, la distinguida dama doña Ana Luisa García Moreno y Flores, nombres éstos que ilustran las más brillantes páginas de la historia del Ecuador, el país tradicionalmente amigo.

Es interesante la radicación en Chile de estas ilustres familias ecuatorianas, formando entre nosotros, a más del de doña Ana Luisa, hogares como los de Isaza Flores, Isaza y De Toro, Viel Isaza, García Moreno Lecaros y Yrarrázaval García Moreno; como se ve, unidos a patrias estirpes nuestras.

El general don Juan José Flores, prócer de su patria, como que le dio la Independencia, separándola de la Gran Colombia en 1830, siendo luego elegido su primer Presidente, es una figura llena de interés; sus dos hijos, don Antonio y don Fernando, llegaron, a su vez, a la Primera Magistratura del Ecuador; en la familia se conserva el recuerdo de don Antonio, como el mejor dotado de los hijos del general. Su madre fue una gran dama a quien el don Juan José Flores, don Mercedes Gijón y Caamaño, heredera de nobles tradiciones comitales.

La situación caótica de la mayoría de las repúblicas americanas por ese tiempo y las continuas conspiraciones, hacían inestables los jefes de Gobierno; de aquí que una de estas revoluciones obligó abandonar su patria al general que le había dado Independencia.

Don Juan José partió a Europa, donde su espíritu inquieto ideó un audaz plan que pudo hacer cambiar los destinos políticos de Hispanoamérica; nada menos que una invasión al Ecuador, que algunos destinaban también al Perú y Bolivia, con el fin de formar allí una monarquía y un trono para el Duque de Rianzares. Esta última idea nació del decidido apoyo que en esta empresa proporcionó al general la Reina Cristina de España.

La alta situación de nuestro Ministro en Francia, don Francisco Javier de Rosales, animó a las Repúblicas del Ecuador, Perú y Bolivia a nombrarle, como el más indicado para desbaratar los planes del general, su plenipotenciario. La invasión estuvo a punto de salir de Londres, y como dice don Juan José en carta a don Manuel Carvallo, nuestro representante en los Estados Unidos, su fracaso se debió a las hábiles maniobras del señor Rosales, y que en ella no había nada de política europea. Tema todo esto que da para largo y pone de manifiesto la fuerte personalidad del general.

Don Juan José Flores había cultivado en Europa amistad con chilenos distinguidos, y seguramente esto y la proximidad de su patria lo animaron a trasladarse a Chile. Don Angel Ortúzar, destacada personalidad nuestra, que en Europa había estrechado relaciones con el prócer ecuatoriano, lo recibió en Santiago y lo hospedó en su hogar.

Cuarenta descendientes directos de don Angel que una tarde del año de 1868, al regresar éste a su hogar, encontró al general sumido en un abismo de tristeza, y le dio a leer una carta en que le comunicaban del Ecuador que su familia había sido obligada a abandonar el país. Don Angel lo consoló, aconsejándole tomara estas desgracias con corazón alegre, y que ponía a su disposición las salas de su hacienda San José, en Mellipal, donde toda la familia podría hospedarse con comodidad.

Esta hacienda, muy famosa, tenía unas extensas y magníficas casas, edificadas por la Condesa Toro, donde generalmente pasaba esta dama sus veraneos con gran rumbo; la rodeaba un hermoso parque con cerro plantado de jardín, lago y otras bellezas; las conocimos cuando pertenecían a la familia Balmaceda Bello. Allí vino a instalarse la familia Flores, con la cariñosa bienvenida de la sociedad chilena, como también la había tenido en el Perú.

Y así como una boda vino a reconciliar Montecoscos y Capuletos, también las familias de Flores y de García Moreno culminaron sus viejas querrelas políticas en Lima, con el matrimonio de don Pedro Pablo García Moreno con doña Virginia Flores y Gijón, padres de la dama recientemente fallecida. Don Pedro Pablo era hermano del ilustre Presidente ecuatoriano don Gabriel, una de las figuras políticas más interesantes de nuestro continente, y que murió asesinado en las gradas de la Catedral de Quito el 6 de agosto de 1876. Su hermano nunca fue político, pero sí hombre de grandes empresas, como iniciador de las plantaciones de cacao en sus propiedades agrícolas en su patria, que le dieron gran fortuna.

Los hijos de don Pedro Pablo adoptaron a Chile por su patria. Su hijo Ana Luisa, que acaba de morir, dechado de belleza y distinción y heredera de tan brillantes tradiciones republicanas, contrajo matrimonio en Santiago, con un joven que no le iba en zaga ni en antecedentes ni virtudes, don Raymundo Larrain Covarrubias.

Don Raymundo fue un destacado miembro del Partido Conservador, actuando como diputado y Consejero de Estado; a su vez, en su calidad de progresista gran terrateniente, fue presidente de la Sociedad Nacional de Agricultura.

Catorce hijos ha sido el fruto de esta unión conyugal; doce llegaron a la edad madura. Hay entre ellos damas de la más perfecta distinción, de espíritus refinados, de elegante cortesía, practicantes de elevadas virtudes cristianas, habiendo reñado en algunos de ellas el ardiente fervor religioso de los García Moreno, como en aquella monja que con su peculio fundó el Monasterio de Carmen de Valparaiso. Entre los varones tenemos un brillante político, agricultores de fuste, profesores universitarios, bibliófilos, un conjunto de selección que armoniza con el de las damas.

Nuestra generación conoció este respetable hogar, asistió a aquellos bailes y recepciones en la casa señorial de la calle de las Agustinas equinua con la de Manuel Rodríguez, poblada de magníficas obras de arte, donde en su puerta principal, a la hora del almuerzo, veíamos una larga fila de madres mendicantes recibiendo en su escudilla su diario almuerzo. Porque si en este hogar había luz y boato, dábanse éstos a la mano con la más generosa y discreta caridad.

Doña Ana Luisa García Moreno de Larrain deja, al morir, doscientos veintidós descendientes directos, incluso una tataranieta, caso de fecundidad casi único en nuestro ambiente; el recuerdo de sólidas virtudes y el de uno de los hogares más destacados con que puede enorgullecerse la sociedad chilena.

EDUARDO BALMACEDA VALDES



Doña Ana Luisa García Moreno y Flores y su esposo, don Raymundo Larrain Covarrubias.

BANCO DE GALICIA
y
BUENOS AIRES
FUNDADO EN 1920
CON 27 SUCURSALES

Ofrece
CHEQUES de VIAJERO
EN MONEDA ARGENTINA

CORRESPONSALES
BANCO de CHILE
BANCO de CREDITO e INVERSIONES
BANCO SUDAMERICANO
BANCO de A. EDWARDS y Co.
BANCO de TALCA

CANGALLO 415/29
BUENOS AIRES

DR. HELMUT KIPPAHN Y LA INDUSTRIA CERVECERA CHILENA



Durante su permanencia en tierra chilena, el Dr. Helmut Kipphahn, famosa autoridad cervecera mundial, ha realizado un notable programa de actividades, que culminaron con una visita a la Fábrica Providencia, de la Compañía Cervecerías Unidas.

El Dr. Kipphahn, quien ha ocupado los más altos cargos en los grandes establecimientos cerveceros de Alemania y otros países de Europa, se mostró profundamente impresionado por el nivel técnico de esta industria en Chile. Igualmente, hizo mención la notable preparación de rango europeo del personal que dirige la función técnica de esta Compañía.

La opinión del Dr. Kipphahn, una de las más autorizadas en el mundo, constituye motivo de orgullo para una industria que ha conquistado su prestigio internacional a base de seriedad y realizadora del hombre de esta tierra.

HAGA SU Agosto

MAQUINAS DE COSER ALFA y SYLVANIA \$10.000 MENSUALES

ALAMEDA 2981

ORDINA
LADO TEATRO ALAMEDA

CHAMPAGNE \$1.100 SIN ENVASE

Vermouth... 780
Cognac... 780
Aguardiente... 780
Whisky... 800
Cacao a la Vanilla... 1.100
Gin Seager's... 1.780
Vodka Rusia... 1.200
Whisky Bl. B... 3.200
Armagnac C.N... 3.800
Whisky Halmark... 5.800
Whisky Balmoral... 6.000

BOTILLERIA "JEREZANA"
MIRAFLORES 498
TELEFONO 30070

Si Ud. va a **HAMBURGO**

le conviene volar por **B.O.A.C JET** primero a LONDRES

el centro ideal para sus compras y diversiones y con las mejores conexiones para el mundo entero.

Consulte a su agente de viajes o a **BRITISH OVERSEAS AIRWAYS CORPORATION**

OPTICA PINCUS
MONEDA 1037
FONO 8244-1100

OPTICO DIPLOMADO EN CHILE Y EUROPA

CUADROS AL OLEO

Se pasesen pequeños motivos europeos

VEENDO

Confección rápida de marcos.

Mercado 724 Local 9 "Calle de los Andes"

Dirección de Aprovisionamiento del Estado.—

MODIFICACION BASES ESPECIALES DE LA PROPUESTA PUBLICA POR MATERIAL RADIO-TELEGRAFICO, POSTAL, ELECTRICO Y OTROS, DE IMPORTACION DIRECTA

Llámanse la atención de los interesados en presentarse a la Propuesta Pública N.º 60, por los materiales del rubro, destinados a la Dirección General de Correos y Telégrafos, cuya apertura está fijada para el día 6 DE SEPTIEMBRE PROXIMO, A LAS 16 HORAS, que las Bases Especiales han sido modificadas, en el sentido de que se admitirán ofertas por estos mismos materiales de fabricación nacional o de existencia en plaza.

Las Bases Modificadas y lista de materiales con sus Especificaciones Técnicas, pueden solicitarse en el Departamento de Adquisiciones, Sección Propuestas Públicas y Compras en el Extranjero de esta Dirección (Amenátegui N.º 66, 2.º piso), solamente de 9.30 a 12.30 horas.

EL DIRECTOR

Se necesita un médico para HOSPITAL DE CURACAVI

INTERESADOS CONSULTAR MAYORES ANTECEDENTES EN DIRECCION HOSPITAL SAN JUAN DE DIOS.

¿VIAJA A MEXICO?

LOS CUADRI MOTORES DE AEROLINEAS PERUANAS lo llevarán directamente, sin trasbordos.

Salidas: Martes y Viernes. Conexiones inmediatas a California.

VUELE VIA APSA
AGUSTINAS 1109 - FONO 66843-89854

AQUI ESTÁ SU CREDITO

TELEVISION PHILIPS "MOTOPILA" INSTALACION INMEDIATA VEA MARTES Y VIERNES 7.30 P.M. PROPAGANDA EN NUESTRAS VITRINAS

ELECTROLA PHILIPS MOD. 588 \$ 25.- MENSUALES

BATIDORA SINDLEN HOUTON COMPLETA \$ 15.- MENSUAL SOLA \$ 10 MENSUAL

RADIO PHILIPS MOD. 295 2 ONDAS. CONEXION TOCADISCO \$ 9 MENSUAL

LAVADORAS HOOPERMATIC HOOPER MADREMA, BIANCO, BENDIX \$ 10.- MENSUALES

MAQUINA DE AFETAR REMINGTON, ROLL-A-MATH SHICK \$ 6.- MENSUAL

COCINA A GAS SINCROCON CO. FOUNDS 2 BARRILES FINCIONADO CON CASH DESDE \$ 14.- MENSUALES

MOD. SOBREMESA MOD. 767 STEREO \$ 25.- MENSUALES

TOCADISCOS GARRARD, REC. OROSON, WELDON \$ 10 MENSUAL

IMPORTADORA **ELECTRO RADIO LTDA.** SAN ANTONIO 339

LAVADORA BIANCO GRANDE HIERVE EL AGUA, 5 KILDS \$ 25.- MENSUAL

ENCERADORAS SINDLEN, FAMELA, FARRO \$ 20.- MENSUALES

Chez Julien

NUOVO RESTAURANT AV. BUENOS 186

COCINA de PRIMERA AMBIENTE SELECTO

BANQUETES - COCKTAILS

FIESTAS SOCIALES PRECIOS MODICOS

Alfondo su Dueño: **JULIO CORDERO**

CONSULTORIO ASTROLOGICO ROSA SAIPAN FON 85149 CONSULTAS PERSONALES EN STO. DOMINGO 1431 DE 5 a 16 a 20.30 HORAS

Envíe usted, el lugar, la fecha y la hora exacta de su nacimiento y, en esta misma página, se publicará la respuesta a su consulta astrológica.

106.- Para María Inés, nacida en Viña del Mar, el día 4 de octubre de 1941, a las 6 de la mañana, que más le interesa actualmente, es la parte sentimental. Hasta ahora no ha sido una persona de suerte en amor, pues no ha logrado, propiamente matrimonio, no realiza matrimonio que no sea por amor. Cambiará su destino en una fiesta o convite. Hay marcado algo así como una herencia, sobre de un dinero, transmitido por documentos.

107.- Para Hilda, nacida en Viña del Mar, el día 28 de diciembre de 1919, a las 4 de la tarde. A veces se aleja un poco de la realidad, pues es muy soñadora y poco práctica, aunque a veces lo cree así. Se casará Ud. dos veces, una de las cuales será un fracaso absoluto, por lo cual deberá separarse al poco tiempo de casada. Tendrá dos hijos, una niña y un varón, el segundo matrimonio será su felicidad y alegría, teniendo con él todo lo que el destino le niegue con el otro. Viajará y conocerá países extranjeros. Llegando en esta forma a ser inmensamente feliz.

108.- Para "Sofía", nacida el 21 de abril de 1930, a las 7 y 10 de la mañana, en Santiago. Tiene Ud. mucha confianza en su persona. Esto le da estima entre quienes la conocen bien y saben valorarla como amiga. Es generosa y altruista, pero a veces, sule ser un poco intransigente, y violenta de carácter, en esos momentos dice a veces cosas de las cuales suele después arrepentirse. Aunque a veces los nervios la traicionan, Ud. en el fondo, es suave y amable, tiene un corazón grande y generoso. Su vida está matizada de altos y bajos. Le atrae la tierra y todo lo relacionado con ella, por lo mismo le gusta lo que proviene de ella, le gustan las flores, los frutos, etc.

109.- Para Patita E., nacida el 10 de abril de 1946, en Santiago, a las 15 y 30 de la tarde. Contestaré sus preguntas. Su día de suerte es el martes, su mes de más suerte, es marzo. Su piedra Rubi, su color, blanco, su número favorable el 7. Respecto a su futuro, le diré que tendrá que luchar mucho y buscar muchos caminos hasta que logre salir adelante. No se casará hasta tener 35 años, que es la fecha que le marca su horóscopo. No tendrá mucha suerte en la vida, pero tampoco será desgraciada toda su vida, cambiarán muchos sus designios, si Ud. se casa, o la fecha que tiene marcada.

PALABRAS CRUZADAS Grid with numbers 1-37 and crossword puzzle clues.

- HORIZONTALES: 1.-Números divisibles por dos. 2.-Aumenta la velocidad. 13.-Agrega una cosa a otra. 14.-Somete a la reflexión. 15.-Materia resinosa. 16.-Empielra. 18.-Babá y los 40 ladrones. 19.-Símbolo químico de la plata. 20.-Que tiene pliegue. 21.-Lengua provincial. 22.-Golpe. 23.-Preposición que indica la causa de una cosa. 26.-Nativa de la Unión Soviética. 28.-Viaje lleno de aventuras, buenas y malas. 30.-El día anterior al de hoy. 32.-Arbol cuyo fruto es la nuez. 33.-Potes sin estambres ni pistilos. 36.-Cosa de superficie. 38.-Petros grandes y fuertes. 39.-Dico lo que es o existe. 41.-Acusativo del pron. pers. 43.-Noveno. 44.-Terminación del verbo. 45.-Sal de ácido nítrico. 48.-Preposición. 49.-Cloruro de sodio. 51.-Sonidos diversos, rumor. 52.-Canto poético. 53.-Encontrará a tientas.

RESULTADO DEL PUZZLE ANTERIOR. ACOGOLLENOS A LOS QUE SE LE ENCONTRE ALA TRES PALABRAS: ALFAHONRANACIA GLEORLA ANOIMME LA ANICABEYOTAN LIRNAFORASIRE SUEZEMKASER TINTICORZINNOEJ DE TRASARUNA DELEPROSERIA

DICK TRACY. POR CHESTER GOULD. Comic strip panels with dialogue.

RAMONA. POR JORGE PALACIO. Comic strip panels with dialogue.

Informaciones Comerciales

Proporcionadas por Sweet y Eyzaguirre, Corredores de la Bolsa. MERCADO BURSATIL. Santiago, 14 de agosto de 1961. Poco activo y con precios sostenidos, se desarrolló el mercado bursatil en el día de ayer. Los principales conformes correspondieron a Banco Concepción, Lota, Iquique Portador, Sedylan, Copec, Gas Santiago e Indac.

Table with columns: PAIS, COMPRA, VENTA. Lists exchange rates for various countries like EE. UU., Argentina, Brasil, etc.

Table with columns: PAIS, COMPRA, VENTA. Lists exchange rates for various countries like EE. UU., Argentina, Brasil, etc.

Table with columns: PAIS, COMPRA, VENTA. Lists exchange rates for various countries like EE. UU., Argentina, Brasil, etc.

Table with columns: PAIS, COMPRA, VENTA. Lists exchange rates for various countries like EE. UU., Argentina, Brasil, etc.

Table with columns: PAIS, COMPRA, VENTA. Lists exchange rates for various countries like EE. UU., Argentina, Brasil, etc.

Table with columns: PAIS, COMPRA, VENTA. Lists exchange rates for various countries like EE. UU., Argentina, Brasil, etc.

Table with columns: PAIS, COMPRA, VENTA. Lists exchange rates for various countries like EE. UU., Argentina, Brasil, etc.

Table with columns: PAIS, COMPRA, VENTA. Lists exchange rates for various countries like EE. UU., Argentina, Brasil, etc.

Table with columns: PAIS, COMPRA, VENTA. Lists exchange rates for various countries like EE. UU., Argentina, Brasil, etc.

Table with columns: PAIS, COMPRA, VENTA. Lists exchange rates for various countries like EE. UU., Argentina, Brasil, etc.

Table with columns: PAIS, COMPRA, VENTA. Lists exchange rates for various countries like EE. UU., Argentina, Brasil, etc.

Table with columns: PAIS, COMPRA, VENTA. Lists exchange rates for various countries like EE. UU., Argentina, Brasil, etc.

Table with columns: PAIS, COMPRA, VENTA. Lists exchange rates for various countries like EE. UU., Argentina, Brasil, etc.

Table with columns: PAIS, COMPRA, VENTA. Lists exchange rates for various countries like EE. UU., Argentina, Brasil, etc.

Table with columns: PAIS, COMPRA, VENTA. Lists exchange rates for various countries like EE. UU., Argentina, Brasil, etc.

Table with columns: PAIS, COMPRA, VENTA. Lists exchange rates for various countries like EE. UU., Argentina, Brasil, etc.

Table with columns: PAIS, COMPRA, VENTA. Lists exchange rates for various countries like EE. UU., Argentina, Brasil, etc.

Table with columns: PAIS, COMPRA, VENTA. Lists exchange rates for various countries like EE. UU., Argentina, Brasil, etc.

Table with columns: PAIS, COMPRA, VENTA. Lists exchange rates for various countries like EE. UU., Argentina, Brasil, etc.

Table with columns: PAIS, COMPRA, VENTA. Lists exchange rates for various countries like EE. UU., Argentina, Brasil, etc.

CAMBIO LIBRE

Table with columns: PAIS, COMPRA, VENTA. Lists exchange rates for various countries like EE. UU., Argentina, Brasil, etc.

Table with columns: PAIS, COMPRA, VENTA. Lists exchange rates for various countries like EE. UU., Argentina, Brasil, etc.

Table with columns: PAIS, COMPRA, VENTA. Lists exchange rates for various countries like EE. UU., Argentina, Brasil, etc.

Table with columns: PAIS, COMPRA, VENTA. Lists exchange rates for various countries like EE. UU., Argentina, Brasil, etc.

Table with columns: PAIS, COMPRA, VENTA. Lists exchange rates for various countries like EE. UU., Argentina, Brasil, etc.

Table with columns: PAIS, COMPRA, VENTA. Lists exchange rates for various countries like EE. UU., Argentina, Brasil, etc.

Table with columns: PAIS, COMPRA, VENTA. Lists exchange rates for various countries like EE. UU., Argentina, Brasil, etc.

Table with columns: PAIS, COMPRA, VENTA. Lists exchange rates for various countries like EE. UU., Argentina, Brasil, etc.

Table with columns: PAIS, COMPRA, VENTA. Lists exchange rates for various countries like EE. UU., Argentina, Brasil, etc.

Table with columns: PAIS, COMPRA, VENTA. Lists exchange rates for various countries like EE. UU., Argentina, Brasil, etc.

Table with columns: PAIS, COMPRA, VENTA. Lists exchange rates for various countries like EE. UU., Argentina, Brasil, etc.

Table with columns: PAIS, COMPRA, VENTA. Lists exchange rates for various countries like EE. UU., Argentina, Brasil, etc.

Table with columns: PAIS, COMPRA, VENTA. Lists exchange rates for various countries like EE. UU., Argentina, Brasil, etc.

Table with columns: PAIS, COMPRA, VENTA. Lists exchange rates for various countries like EE. UU., Argentina, Brasil, etc.

Table with columns: PAIS, COMPRA, VENTA. Lists exchange rates for various countries like EE. UU., Argentina, Brasil, etc.

Table with columns: PAIS, COMPRA, VENTA. Lists exchange rates for various countries like EE. UU., Argentina, Brasil, etc.

Table with columns: PAIS, COMPRA, VENTA. Lists exchange rates for various countries like EE. UU., Argentina, Brasil, etc.

Table with columns: PAIS, COMPRA, VENTA. Lists exchange rates for various countries like EE. UU., Argentina, Brasil, etc.

Table with columns: PAIS, COMPRA, VENTA. Lists exchange rates for various countries like EE. UU., Argentina, Brasil, etc.

Table with columns: PAIS, COMPRA, VENTA. Lists exchange rates for various countries like EE. UU., Argentina, Brasil, etc.

Table with columns: PAIS, COMPRA, VENTA. Lists exchange rates for various countries like EE. UU., Argentina, Brasil, etc.

Casi Citendemos al Público

Ley promulgada terminará con abusos en los cánones de arrendamiento

Se aplican fuertes multas a los infractores. Son numerosas las quejas que recibe esta sección por alzas exorbitantes en los cánones de arrendamiento, tanto de departamentos, como de casas, como de departamentos, como de casas, como de departamentos, como de casas...

Reclama por alza en el arriendo. El lector Robinson Quezada, carnet 324353, nos escribe para denunciar un abuso en los arriendos. Vive en la calle Lord Cochran 648, que es un modesto departamento de un piso, con una modesta cocina y una sala pequeña como sala. Hasta el pasado mes de marzo pagaba 13 escudos mensuales de arriendo, y en abril fue notificado que tendría que pagar 20 escudos mensuales de arriendo. Esta promedada es administrada por Elgueta y compañía, corredores de propiedades.

Este caso está expresamente consultado en la ley. Estas arbitrariedades terminarán con la ley promulgada recientemente. El artículo 1º de esta ley, que establece los arriendos de propiedades urbanas por institución de Economía de las ciudades, NO PUEDEN ser...

Cartas al Director

Descongestionamiento de la Oficina Zonal del Servicio S. Social

Le ruego, señor Director, publicar esta carta, que puede sintetizarse en una sola pregueta: ¿Es posible adoptar alguna medida para evitar las dramáticas "colas" de asegurados que se producen en la Administración Zonal del Servicio de Seguro Social, ubicada en Alameda 60, O'Higgins N° 20137? Creo que podría establecerse una oficina auxiliar para terminar con este problema. Atte. S. S. L. U. C., asegurado N° 13587897.

Reestructuración de efectivos de la Defensa Civil

Oswaldo Ramírez Arredondo, voluntario de la Defensa Civil, con número de registro 543 en Santiago, reclama por una mala consideración de ayuda y de estímulo del Gobierno a esa institución integrada por voluntarios, que cumple una noble misión, sin esperar recompensa alguna. Agrega que la DC se está descongestionando y pide una investigación al respecto.

Compañía olivera no ha cumplido sus compromisos

El año 1952, en la ciudad de Puerto, adquiri una parcela de una hectárea de tierra a la Compañía Olivera del Pacífico, la cual sería plantada con 100 olivos en el año agrícola de 1956. El valor de esta parcela fue de la cantidad de \$ 45.000 (cuarenta y cinco mil y pagadera en letras bancarias de \$ 1.000 mensuales, valor este que se canceló íntegro en el Banco de Estado, agencia de Puerto Aisen.

Solicitan vigilancia policial en sector de la Avenida Matta

Los suscritos, vecinos Avenida Matta, entre San Bella y Portugal, hemos visto con justificada alarma el aumento de delincuencia y delictiva que existe en este populoso sector. Como evidencia de esto, el señor INTENDENTE en las últimas semanas se han registrado, según consta en denuncias a Carabineros, numerosos robos a residencias particulares, además de asaltos y otros delitos a la seguridad ciudadana.

Ante el clamor de la ciudadanía falta de vigilancia policial, las autoridades de Carabineros han replicado que la policía personal para la selección preventiva de los voluntarios suscritos estiman que se restaría importancia a los problemas del tránsito y a la conveniente labor de ayuda a los peatones a cruzar la calzada del sector.

Posteriormente, viajé a Santiago y nuevamente reuente la entrega de la escritura en cuestión, pero se me manifestó que no procedía por el motivo de que las parcelas habían sufrido un alza de \$ 400.000 y había de pagar la diferencia de \$ 355.000, diferencía esta que el infrascripto estima que ha procedido cancelar por cuanto el contrato firmado ante notario estipula que su valor es de \$ 45.000, como lo ha fijado la Compañía con posterioridad a la cancelación de los \$ 45.000.

Señor Director, sería conveniente que un organismo competente se encargara de hacer cumplir a la Compañía Olivera del Pacífico que cumpla con los compromisos contraídos, ya que son cientos

La Información que Ud. Necesita

ITINERARIO DE AVIONES S. ANTORAL

MARTES - LAN. Salidas: 03.00 horas, vuelo 800, DC-6B, con destino a Punta Arenas y escales en Concepción y Temuco. 08.00 horas, vuelo 610, DC-3, con destino a Puerto Montt y escales en Concepción, Temuco, Valdivia y Osorno.

09.15 horas, vuelo 420, DC-3, con destino a Osorno y escales en Concepción y Temuco. 09.30 horas, vuelo 930, Conaviar, con destino a Arica y escales en La Serena, Copiapo, Talca, Antofagasta, Calama, Tocopilla e Iquique.

11.00 horas, vuelo 900, DC-6B, con destino a Punta Arenas y escales en Concepción y Temuco. 17.00 horas, vuelo 902, DC-6B, directo a Arica.

Llegadas: 15.05 horas, vuelo 903, DC-6B, procedente de Arica, Iquique y Antofagasta. 16.50 horas, vuelo 921, Conviar, procedente de Arica, Iquique, Tocopilla, Calama, Antofagasta, Chañaral, Copiapo, Valparaiso y La Serena.

17.25 horas, vuelo 641, DC-3, procedente de Castro, Puerto Montt, Osorno, Valdivia, Temuco y Concepción. 18.05 horas, vuelo 421, DC-3, procedente de Osorno, Temuco y Concepción.

20.30 horas, vuelo 801, DC-6B, con destino a Punta Arenas y escales en Concepción y Temuco. 21.50 horas, vuelo 301, DC-6B, directo de Arica.

PANAMA. MARTES: DC-7B "El Interamericano". Vuelo 81 - Llega a las 18.15 horas, después de conectar en Lima con el Jet DC-8, procedente de Nueva York con escales en Miami y Panamá y Miami. Vuelo 80 - Llega de Buenos Aires a las 16.35 horas. Vuelo 80 - Llega de Buenos Aires a las 18.15 horas para conectar en esta ciudad con el Jet DC-8, con destino a Nueva York y escales en Panamá y Miami.

AEROLINEAS ARGENTINAS. Teléfonos: 87376-8762-87918. MARTES: DC-6: Llega, a las 12.30 horas de Mendoza, con conexiones de los mismos puntos, a las 13.30 horas. COMET 4 "JET": Llega a las 15 horas de Europa, Estados Unidos y Buenos Aires. Sale a los mismos puntos a las 16 horas.

FARMACIA DE TURNO Permanente hasta la UNA de la madrugada Andrade

HUEVOS TRES POR \$ 80.- "CRIADERO PENAFLO"

Si no puede venir al Criadero, lo esperamos en: Catedral 1029, a seis pasos de la Plaza de Armas



Disfrute de un viaje por mar! "REINA DEL MAR"

SALIDA: 10 DE SEPTIEMBRE. ESCALAS EN: ANTOFAGASTA, ARICA, CALLAO, LA LIBERTAD, PANAMA, CARTAGENA, CURACAO, LA GUAIRA, BARBADOS, ESPAÑA, FRANCIA e INGLATERRA.

Consulte a su agencia de viajes o a THE PACIFIC STEAM NAVIGATION COMPANY Agustinas 1066 - Teléfono 64064 - SANTIAGO

KID DINAMITA

Comic strip panels for Kid Dynamita with dialogue.

POR CHESTER GOULD

Comic strip panels for Por Chester Gould with dialogue.

KID DINAMITA

Comic strip panels for Kid Dynamita with dialogue.

RAMONA

Comic strip panels for Ramona with dialogue.

POR SAM LEFF

Comic strip panels for Por Sam Leff with dialogue.

POR JORGE PALACIO

Comic strip panels for Por Jorge Palacio with dialogue.