

Anuncia Ministro de Agricultura:

Ayuda inmediata a provincias afectadas por la sequía

CINCO INSTITUCIONES FISCALES PARTICIPARON EN PROGRAMA DE AUXILIO QUE AYER FUE APROBADO POR S. E.

El Ministro de Agricultura, don Orlando Sandoval Vargas, después de una entrevista sostenida con Su Excelencia el Presidente de la República en la mañana de ayer, entregó a la prensa la siguiente declaración sobre la sequía en la zona sur y las medidas con que el Gobierno se propone encararla:
"Su Excelencia el Presidente de la República ha prestado su aprobación a un conjunto de medidas que le propuse, de acuerdo con el Presidente del Banco del Estado de Chile, el Vicepresidente del Banco Central de Chile, el Vicepresidente de la Corporación de Fomento de la Producción, el Gerente General de la Empresa de Comercio Agrícola y el representante de la Empresa de los Ferrocarriles del Estado, tendientes a contrarrestar los graves perjuicios que la prolongada sequía ha ocasionado a la agricultura en la zona sur del país".

VIGENCIA INMEDIATA. Estas medidas, que han sido acordadas por las Instituciones de crédito y las Empresas del Estado a que se ha hecho referencia, entrarán en vigencia de inmediato.

"El Gobierno estima que con ellas se logrará conjurar los perjuicios que han experimentado los agricultores. Se posibilita a la vez que en el año agrícola que se inicia se puedan emprender con normalidad las faenas de la agricultura, a fin de asegurar un adecuado abastecimiento del país y una reparación de los bienes de capital afectados por la menor producción del presente año.
"Confía el Gobierno en que el esfuerzo que significan estas medidas sean valoradas por los agricultores y constituyan un natural estímulo para emprender en el presente año sus tareas, con miras a obtener una producción tendiente a suplir los déficit que se han originado.

"El Consorcio de Sociedades Agrícolas del Sur, que ha conocido las medidas propuestas, ha manifestado su conformidad y le ha prestado su decidida aprobación.

"A continuación se dan a conocer, por instituciones, las medidas que se ha acordado poner en ejecución en la zona comprendida al sur del río Maipo:

- A) BANCO DEL ESTADO DE CHILE:
1.- Prorrogar por un año los vencimientos de los préstamos otorgados para semillas, fertilizantes y gastos de cultivos, previo pago de los intereses devengados, a solicitud del interesado;
2.- Otorgar a cuatro años, préstamos para semillas, fertilizantes y gastos de cultivos para el año 1962, sin que la cantidad prorrogada afecte el margen crediticio del agricultor;
3.- Pagar de inmediato la bonificación del 50 por ciento de los abonos adquiridos por intermedio de firmas parafiscales, (PASA A LA PAG. CINCO)

Fomento de comercio chileno-mexicano



Donald Blair, uno de los integrantes de la misión de industriales químicos mexicanos, que se encuentra en nuestro país, fue quien llevó la voz cantante en la conferencia de prensa que ayer, en la tarde, ofreció dicha misión a la prensa metropolitana en el Salón Inglés del Hotel Carrera. Manifestó que se encuentran visitando todos los países integrantes de la ALALC, Asociación Latinoamericana de Libre Comercio, y luego citarían otros con los cuales existe posibilidad de incrementar el intercambio comercial. Nuestro deseo es establecer contacto con personas y compañías que tienen interés y posibilidades de comerciar entre los países. También estamos propiciando la formación de una entidad latinoamericana de industriales de la química. Esperamos tener la reunión constitutiva en agosto, en Ciudad de México, aprovechando que, para entonces, llegarán a nuestro país los delegados de los países de la ALALC, para iniciar la segunda reunión de conversaciones sobre listas de productos para los que solicita rebaja arancelaria. Finalmente, informó que habían visitado la CORFO, conversación sobre el desarrollo industrial, y la SFF, entidad en la cual se han formado dos comisiones mixtas de trabajo, una comercial que está analizando los posibles productos que pueden intercambiarse, el flete marítimo y problemas aduaneros, y otra económica, en la que se ven los diversos factores que inciden en los costos de producción en Chile y en México. EN EL GRABADO, de izquierda a derecha, Donald Blair, Eugenio Melo, Ignacio Melo y Juan Sánchez, todos integrantes de la misión de industriales químicos aztecas.

INCLUSO LOS PERONISTAS:

Serenidad en Argentina frente al paro gremial

ANUNCIAN PARA EL LUNES UN GABINETE DE CONCILIACION

BUENOS AIRES, 22.— (Por Daniel Prieto, Corresponsal de LA NACION).— En un clima de completa serenidad en todos los sectores, incluyendo a los peronistas, Argentina, y en especial Buenos Aires, esperan el comienzo de un paro de 24 horas del grupo de las 62 organizaciones que protestarán por la intervención y anulación de las elecciones en cinco provincias del país.

El ajeteo político se ha realizado dentro de marcos de gran tranquilidad, porque se advierte en los principales sectores, un espíritu de patriotismo, en que no aparecen los intereses y las pasiones personales, sino un problema de conciencia para salir adelante en la crisis planteada.

UNA ESTRELLA REAL



MONTECARLO, Mónaco.— La princesa Grace, ex estrella de cine, volverá a trabajar en Hollywood, este verano. Grace Kelly actuará bajo la dirección de Alfred Hitchcock. El anuncio fue hecho el 19 del presente. En la foto, sacada del archivo y que fue tomada recientemente, aparece la princesa en compañía de su esposo, el príncipe Rainier, de Mónaco. (Foto UPI).

Pintor chileno "escandaliza" a crítica de USA

NVA. YORK, 22 (UPI).— La exposición individual del pintor chileno Rodolfo Opazo en la galería sudamericana de Nueva York ha escandalizado a Miss Valerie Petersen, crítica de la revista "Art News". En el número del mes de marzo de esta revista Miss Petersen escribe que "los cuadros (de Opazo) en tonos de tinte blanco son glamorosa-mente sexuales. Sus formas ampulosas y carnales aparecen interceptadas por pequeños acenos obscenos en colores rojo cálido y naranja". El crítico del diario "The New York Herald-Tribune" odia que hay "belleza y emoción en las grandes abstracciones muy bien organizadas por este joven chileno de veintidós años que a veces muestra preocupaciones antiómicas".

(Entrevistado por un reportero del semanario "The Villager", Rodolfo Opazo confiesa tener gran admiración y haber sido influenciado al comienzo por Roberto Matta. Ahora va encontrando su propio camino. Hablando de su arte Opazo agrega: "La cosa es asistir todos los días al primer día de la creación del mundo... Mi pintura es una constante exploración en un universo blanco, oculto, mágico, silencioso, habitado por seres blancos, alucinantes, hieráticos... blancos, nacidos de la piedra y por los blancos". La exposición individual de Rodolfo Opazo atrae numeroso público. Un gran número de los visitantes fueron pintores y estudiantes de arte norteamericanos.

CARDENAL AGRADECIO SALUDOS DE S. E.

El Cardenal Arzobispo de Santiago, Monseñor Raúl Silva Henríquez, envió desde Roma el siguiente telegrama al Presidente de la República, agradeciendo sus felicitaciones y enviando su primera bendición cardenalicia al pueblo de Chile y al Jefe del Estado:
"Excmo. señor Jorge Alessandri, Presidente de la República de Chile.— Primera bendición cardenalicia para querido pueblo chileno y digno Presidente, agradeciendo emocionado salud Vuestra Excelencia. (Firmado).— Raúl Silva Henríquez, Cardenal Arzobispo Santiago."

Lea HOY

CANCELERIA: Una nueva reunión se celebró para tratar problemas del río Maipo. Canciller Martínez Sotomayor informó al Presidente de la República después de una reunión pública con sus asesores. (Pág. 2)

MEDICINA: Misterioso y complejo es todavía el origen de la alergia. Especialistas de todo el continente intercambian experiencias en el Congreso que se realiza en Santiago. (Pág. 5)

ASEO: Los fondos provenientes del impuesto de extracción de basura serán empleados para mejorar los servicios de aseo. (Pág. 3)

SELECCION: Rápido y goleador se vio ataque de la Selección. Por nueve a cero superó a la Cuarta Especial de Universidad Católica. (Pág. 21)

FUTBOL: Hasta el 30 de abril se amplió el plazo para la venta de abonos para el Campeonato Mundial de Fútbol. Declaración conjunta del Subsecretario del Interior, Jaime Silva, y del presidente del Comité organizador, Carlos Dittborn. (Pág. 2)

El Canciller inaugura hoy Centro de Estadística Interamericano

El Centro Interamericano de Enseñanzas de Estadística—CIENES—destinado a preparar el personal técnico necesario para atender a la creciente demanda de informaciones estadísticas de los planes de desarrollo económico y social de los países latinoamericanos, será inaugurado a las 11 horas de hoy, en una ceremonia que se realizará en el Salón de Honor de la Universidad de Chile y que presidirá el Ministro de Relaciones Exteriores, Carlos Martínez Sotomayor. El Centro nace a la vida por resolución del Consejo de la OEA y bajo los auspicios de la Unión Panamericana, el Instituto Interamericano de Estadística, el Gobierno chileno y la Universidad de Chile. Colaboran en él los Ministerios de Hacienda y de Economía, las Facultades de Ciencias Económicas y de Ciencias Físicas y Matemáticas de la Universidad de Chile, el Banco Central, la CORFO y la Dirección General de Estadística y Censos. Tres cursos funcionarán este primer año: "Productos de Estadística", "Elaboradores de Estadísticas Derivadas y Análisis" y "Profesores y Consultores de Estadísticas". El primero está destinado a los egresados de Humanidades, con dos años de experiencia en oficinas de estadística. El segundo para los egresados de Economía o Ingeniería, o personas con dos años de experiencia en estadística aplicada. El último exige ser egresado de la Universidad y poseer una preparación matemática equivalente a la que se da en la carrera de Ingeniería. Los dos primeros cursos tienen un año de duración y el tercero de dos años. El Canciller Martínez Sotomayor pronunciará el discurso de inauguración en la ceremonia de hoy y asistirán a ella, el Rector de la Universidad de Chile, Juan Gómez Millas; el secretario general del Instituto Interamericano de Estadística, Julio Montenegro, y el Director del Centro, Enrique Casado. Asistirán, además, representantes del Cuerpo Diplomático, peroneiros de la Universidad, profesores y autoridades.

No habrá cambio de presidente del Banco del Estado

Desmentido de Secretaria General de Gobierno a "Clarín"

La Secretaría General de Gobierno desmintió en forma categórica la información de "Clarín" de que el Presidente de la República tendría el propósito de cambiar al actual presidente del Banco del Estado, Agustín Pinto Durán. En la siguiente declaración señala dicha Secretaría que el señor Pinto cuenta con la más absoluta confianza del Jefe del Estado:
"Es absolutamente falsa la información que publica "Clarín" en su edición de hoy, en el sentido de que el Gobierno tendría decidida la salida del actual presidente del Banco del Estado, como un medio de solucionar la huelga de su personal. El Presidente de la República jamás ha pensado en el cambio de don Agustín Pinto Durán de su cargo de presidente del Banco del Estado, quien cuenta con su más absoluta confianza."

El cobre tiene perspectiva satisfactoria para este año

Informe del presidente de la Kennecott

NUEVA YORK, 22 (UPI).— Las perspectivas de la industria del cobre en 1962 lucen "razonablemente satisfactorias" según dice el presidente de la Kennecott Copper Corporation, Frank R. Milliken, en su memoria anual a los accionistas de la empresa. Refiriéndose a la situación en la división Braden en Chile en informe hace un comentario respecto a la lucha constante del Gobierno chileno contra las fuerzas inflacionistas. Añade que en 1961 la economía de Chile se vio bajo los efectos de diversas presiones y el Gobierno a su vez tuvo que buscar nuevas fuentes de recaudación. Los niveles de impuestos por entradas aplicados a la Braden, que ya eran los más altos que se pagaban en el mundo por una empresa productora de cobre, fueron incrementados con dos nuevas tasas. El informe señala que "parece asegurada una adecuada demanda de cobre durante el primer semestre de este año" y el buen nivel de producción industrial en Estados Unidos durante el segundo semestre, "podría contrarrestar cualquier exceso de las reservas presentes".

Consagró 8 Cardenales



CIUDAD DEL VATICANO.— El Papa puso fin a cuatro días de impresionantes ceremonias tradicionales celebradas en San Pedro con motivo de la entrega de abonos a los respectivos nuevos Príncipes de la Iglesia. Durante el consistorio público el Sumo Pontífice consagró a ocho de los diez nuevos Cardenales. Entre ellos figuraron dos latinoamericanos, Raúl Silva Henríquez, de Chile, y Juan Landasuri Ricketts, de Uruguay. El grabado corresponde al primer día de la ceremonia en el Salón Consistorial. (Foto UPI). Inf. pag. 14.

Ayer HOY y Mañana

● Temblor
Un temblor de regular intensidad que no causó daños, se sintió a las 14.58 horas de ayer. El movimiento sísmico también fue percibido en Ovalle.

● Reunión del Rotary
Con motivo del 38.º aniversario de la fundación del Rotary Club se realizará hoy de 19 a 21 horas, una asamblea en el Club de la Unión. El acto terminará con un cocktail ofrecido a los miembros. Club por la Junta directiva que preside don Samuel Claro Velasco.

● Regresan a sus Comandos jefes aéreos
Ayer regresaron a sus respectivos comandos el Subjefe del Estado Mayor de la Fuerza Aérea de los Estados Unidos, General Frederick Smith y el Jefe del Comando Aéreo del Caribe, General Leland Stranatham. Ambos jefes fueron invitados a la celebración del trigésimo segundo aniversario de la Fuerza Aérea de Chile.

● Edificio del Seguro Social
Hoy a las 19 horas, se llevará a efecto una ceremonia en Talca para inaugurar el nuevo edificio del Servicio de Seguro Social de esta ciudad, a la cual asistirá la autoridad de esa institución. Este edificio ha sido construido por la Corporación de la Vivienda, de acuerdo al plan de nuevas construcciones elaborado para el presente año por CISSS.

Inaugurado Curso de Especialistas en Educación



Con asistencia de 30 representantes de 16 países latinoamericanos y personaleros de la UNESCO y del Ministerio de Educación fue inaugurado ayer el V Curso de Especialistas en Educación. En este año el curso estará orientado hacia tres campos: 1) planeamiento, organización y administración de la educación; 2) formación profesional; y 3) orientación educativa. El acto se efectuó en el Salón de Honor de la Universidad de Chile, bajo la presidencia del Superintendente de Educación, José Herrera. Hicieron uso de la palabra la Directora del Instituto de Edu-

cación de la Universidad de Chile, Irma Salas; el representante del Ecuador, Marcos Nacas; por las delegaciones; el vicepresidente de la Comisión Chilena de la UNESCO, Oscar Fuentes Pantoja; el Director del Departamento de Educación de la UNESCO, S. McCune; y el vicepresidente del Consejo Ejecutivo de la UNESCO, Rodolfo Barón Castro. En el grabado, Irma Salas se refiere a la importancia de la transición de la Educación y Desarrollo Económico recientemente celebrada, mientras observan representantes de la Mesa Directiva.

EN LATINOAMERICA:

MEJORES SUELDOS Y SEGUROS DE PREVISION TENDRA EL MAGISTERIO

El Cuarto Comité Consultivo de UNESCO — en su sesión de clausura — acordó recomendar a todos los Gobiernos de América Latina y las organizaciones de las Naciones Unidas impulsar la creación de un Estatuto del Magisterio y Profesorado.

Este documento se denominó así para una mayor comprensión por parte de toda América Latina. En su esencia consulta el establecimiento de regímenes de sueldos y seguros de previsión social de la enseñanza y seguros de previsión social en todos los países en que no existen.

Esta moción fue presentada por Costa Rica. Se resolvió además difundir al máximo la legislación más adelantada que sobre esta materia exista en algún país del mundo, como base fundamental del Estatuto.

Esta moción fue presentada por el resultado del torneo y por los acuerdos adoptados.

REGRESAN DELEGACIONES
Las delegaciones concurrentes al Comité Consultivo iniciaron en las últimas horas de ayer el regreso a sus respectivos países.

Nuevo Director del Instituto Geográfico Militar
Fue designado Director del Instituto Geográfico Militar el coronel Alejandro Forch Pettit, quien reemplazará al general Eduardo Saavedra Rojas, quien se retiró voluntariamente de las filas en fecha reciente. El coronel Forch Pettit era Subdirector del Instituto y delegado de la Comisión Chilena de Limites. Tiene 33 años de servicios y entre sus títulos figura el de ingeniero geográfico diplomado en Geografía y Geodésico Survey de Washington.

LUCHA CONTRA EL ANALFABETISMO
Los representantes de México, Bolivia, Brasil, Colombia, Costa Rica, Ecuador, Estados Unidos, Honduras, Nicaragua, Paraguay, Perú y Venezuela presentaron una moción conjunta, en la que se pide a UNESCO concentrar sus esfuerzos en la enseñanza primaria y en la lucha contra el analfabetismo.

DEFENSA
DESPEDIDA — Un numeroso grupo de periodistas ofrecerá hoy en los comedores de "El Parrón" una comida de despedida al capitán de fragata Arturo Alvarez Aguiar, jefe de relaciones públicas de la Armada Nacional. El comandante Alvarez Aguiar ha sido trasladado a otras altas funciones en la III Zona Naval, con sede en Punta Arenas.

Se subrayó así la conveniencia de que sólo se atiendan sectores especiales en la labor educativa, dada la limitación de recursos de que dispone la UNESCO.

JEFES DE USA — Ayer regresaron a sus respectivos comandos el Subjefe del Estado Mayor de la Fuerza Aérea de Estados Unidos, General Frederick L. Smith y el Jefe del Comando Aéreo del Caribe, General Leland Stranatham. Ambos habían viajado a Chile a pasar parte de los actos del 32.º aniversario de la FACH.



VOIGT GILMORE, Director de Turismo de Estados Unidos, que se dirigió ayer por vía aérea LAN a Puerto Montt, acompañado de su esposa y por Mr. Dearring, Jefe de Turismo de Estados Unidos en Sao Paulo; John Payne, Ejecutivo de Panagra; Carlos Brunson, Gerente de la firma, y Mr. Collin, y señora, Vicepresidente de Panagra. En este viaje visitarán Puerto Montt, Puerto Varas, Llanquihue, Ensenada, Petrolé, y otros lugares de atracción turística, para seguir viaje, vía Bariloche, a la Argentina.

JURAMENTO — En la base de Colina prestará hoy juramento a la bandera el curso especial de estudiantes de ingeniería recibió instrucción en el regimiento de ingeniería de la Armada Nacional en la ceremonia se efectuó a las 11.45 horas.

RAMIREZ, Carlos; Frola Moll, na, Sergio; Galaz Chubbols, Pedro; Gibian Herbesby, Ronald; González Serón, Nelson; González Serón, Patricio; González Serón, Antonio; González Mancilla, Víctor; González Marchant, Jaime; Cortázar Espinoza, Guillermo; Guralnik Wajn, Fernando; Hernández Muñoz, José; Herlitz Salvi, John; Huidobro Jara, Hernán; Jaramillo Mujica, Hernán; Jorquera Encina, Alberto; Jaimes Seltzer, Mauricio; Luengo Peredo, Julio; Melli Guzmán, Miguel A.; Miranda Tello, Jorge; Morales Benicé, Pedro; Martín Contreras, Hernán; Montecinos Rojas, Hugo; Maulén Astudillo, Manuel; Marchant Gutiérrez, Ramón; Mena Morales, Abraham; Madariaga Mazinghi, Eduardo; Madariaga Mazinghi, Arturo; Maldonado Espinoza, Eduardo R.; Marín Mujica, Samuel; Mena Letiva, Juan; Muñoz Benicé, Germán; Mayore del Río, Eleazar; Oyarzún Gayman, Hector; Osorio Fletcher, Juan; Pérez Zúñiga, Oscar; Peyresblanquer de la Barra, Jorge; Picon Torres, Fernando; Pou Aroas, Jorge; Pérez García, Samuel; Peña Valdebenito, Héctor; Rosinsky Alberto; Rojas, Marcelo; Rodríguez, Teddy; Rojas Herrero, Juan; Ramírez Palominos, Jorge; Sili Rodríguez, Enrique; Salinas Sáez, Bernardo; Soza Román, Renato; Sepúlveda Méndez, Ricardo; Sánchez Bravo, Sergio; Salvatierra Flores, Raúl; Salas Urzúa, Ascario; Vega Calliconi, Arturo de la Vergas Villanueva, Luis; Vergara Yáñez, Jaime; Velasco Adams, Miguel; Valenzuela Vargas, Marcelo; Valdés Lamar, Claudio; Wong Tapia, Patricio; Yuculevich Zalimov, Eduardo; Zamorano Romero, Sergio.

Mañana se incorporan nuevos alumnos del Inst. Nacional
Aceptados 260 alumnos para 5a. y 6a. preparatorias

Doscientos sesenta nuevos alumnos se incorporarán al Instituto Nacional en una emotiva ceremonia que se efectuará mañana sábado al mediodía. Los alumnos seleccionados entre setecientos postulantes que el domingo 18 dieron examen de admisión para ocupar 160 y 100 vacantes, respectivamente, en los cursos de 5.º y 6.º años de la Escuela Anexa al establecimiento. El Instituto Nacional limitó este año el ingreso de alumnos, ya que en los primeros días de abril se inicia la demolición del centenario edificio que ocupa el colegio, para dar paso al nuevo local con el cual el año venidero celebrará sus 150 años de vida. La nómina de alumnos aceptados para la Sexta Preparatoria se la siguiente:

Aguirre Vadillo, Heriberto; Alvarez González, Luis Francisco; Aravena Alarcon, Fermín; Arbulú Moller, Luis; Arredondo Cuadra, Fernando; Aubá Murgadas, Manuel; Avila Calvaneses, Alejandro; Bar Saba, Camilo Antonio; Correa Alvarez, Carlos; Bakst Márquez, Jorge; Banda Toledo, José; Brito Figueroa, Waldo; Caballero Oyanedel, Juan; Cavieses Hanyon, Guillermo; Cañache Rivera, Francisco; Campos Molles, Guillermo del; Campos Carbone, Alejandro; Campaquin Quintana, Marcos A.; Carrasco Rivero, Raúl; Carvallo Sudy, Gonzalo; Cifuentes Seves, Guillermo; Cobos Manríquez, Rodrigo; Cohen Muñoz, Narcencio; Córdova Osorio, Jaime; Cornejo Romero, Raúl; Correa Alvarez, Marcelo; Cosío Rodríguez, Alberto; Cuadra Catalán, Dante; Devivo Vargas, Leonardo; Díaz Estrella, Alberto; Díaz Estrella, Mario; Díaz Ugarte, Arturo; Díaz Valverde, Hugo; Díez Martínez, Julio; Droguett Rojas, Miguel; Eckelhof Pescio, Mario; Eidekstein Silber, Galo; Ergas Alvo, Moris; Espindola

EN LA MONEDA: NUEVA REUNION SOBRE PROBLEMA DEL RIO LAUCA

El Canciller celebró consultas con sus asesores y luego informó al Presidente de la República.

Matrinas relacionadas con la posición de Chile y Bolivia, sobre el aprovechamiento de las aguas del río Lauca, se consideraron en una reunión celebrada en el despacho del Canciller Carlos Martínez y luego en una entrevista con el Primer Ministro, el Director del Departamento de Educación y el Embajador Trucos. A la reunión asistieron, además del Canciller y del Embajador chileno en La Paz, el Subsecretario, Carlos

A visitar escuelas en construcción
viajó Embajador Ortiz

Para visitar las construcciones escolares que se están formando a raíz del programa de cooperación entre Chile y México, se está realizando en la zona sur, viajó ayer a Chile el Embajador de México, Gustavo Ortiz Herquín, acompañado de una delegación de la Secretaría de Educación Pública de su país. Luego seguirán a Concepción, Talcahuano y Lota. En esta última ciudad asistirá a la inauguración de una escuela con capacidad para 400 alumnos, que se denominará "México-San Luis, Potosí".

Listo decreto de ayuda a reducciones indígenas
Fue enviado a la Contraloría General de la República, para su toma de razón, el decreto que destina 120 mil escudos para acudir en ayuda de las reducciones indígenas afectadas por la sequía. Los fondos se destinan a un programa de ayuda contemplado para calamidades públicas.

Aprobado escalafón de Gobierno Interior
El nuevo escalafón estudiado por la Sección Gobierno Interior del Ministerio del Interior para las intendencias y gobernaciones, fue aprobado por la Contraloría General de la República. Todos los principales designaciones que se hagan desde ahora, se atenderán al nuevo decreto.

Situación en Argel
dio a conocer Jefe de Misión Francesa a S. E.

Respecto a la situación en Argel y a la solución dada al problema por el Gobierno Chileno-Argelino, el Jefe de Misión Francesa en Argel, el Embajador de Francia, Bernard Dufournier,

Problemas de la sequía en el sur
El problema creado por la sequía en las provincias del sur fue analizado por el Ministro de Agricultura, Orlando Sandoval, con el Presidente de la República, en una reunión, a la que asistieron los principales asesores del señor Sandoval.

Senador Faivovich en la Cancillería
El senador Angel Faivovich se entrevistó ayer con el Canciller Carlos Martínez Solomayor, para conversar, entre otras materias, sobre los acuerdos a los que llegó el Gobierno de Chile con la misión norteamericana Moscú-Goodwin.

Respecto al mismo tema el Canciller Martínez Solomayor, que la próxima semana viajará a Chile para reunirse con el Senador para seguir sus informes.

Tres emisoras de alta potencia tendrá Valparaíso
Bajo el número 693 que le fue asignado a Valparaíso, el decreto del Ministerio del Interior, que fija normas sobre radiofrecuencias en Chile, se está realizando un estudio respecto a la construcción de tres emisoras de alta potencia en Valparaíso, que actualmente cuenta con dos emisoras de alta potencia dentro de las limitaciones de canales autorizadas en convenio internacional, y que, en consecuencia, en condiciones de emergencia, se utilizarían los mismos canales para evitar la interferencia de radiomóviles extranjeros en canales asignados a Chile.

Sobre sucesos de su país informó el Embajador argentino
El Embajador de Argentina, Carlos Herrera, en este sentido, el Subsecretario de Relaciones Exteriores, Valentín Pizarro, sobre los sucesos ocurridos en su país. Con tal objeto, el Embajador argentino visitó en su despacho al Canciller.

Se otorgarán créditos especiales para las Cooperativas Agrícolas
Se pondrá en práctica una línea crediticia especial para las Cooperativas Agrícolas, el Subsecretario de Economía, Fernando Ríos, envió un decreto al Banco Central, el cual fue aceptado en principio. En dicho decreto se solicitan franquicias especiales de crédito para dichas cooperativas por parte de las instituciones crediticias y en especial del Banco Central, para que el rubro económico de los asociados de las cooperativas traiga aparejado una adecuada comercialización de los productos agropecuarios, lo que beneficia directamente a los consumidores y luego al desarrollo agrícola, mediante la capitalización de las cooperativas.

Seguridad
Se efectuó ayer la reunión del Directorio del Consejo Nacional de Seguridad, con asistencia del Ministro de Educación, Patricio Barros. El Directorio aprobó la memoria y balance de 1961, así como el plan de acción para 1962.

Jefe de Sección del SNS
Totalmente tramitado quedó en la Contraloría el acuerdo del Consejo del SNS que designa al doctor Gustavo Illanes Aldana como Jefe de la Sección Profesiones Médicas de ese organismo.

Velada Solemne en Día Patrio Griego
Hoy, a las 19 horas, se efectuará en el Salón de Honor de la Universidad de Chile, un velada solemne con ocasión del 14.º aniversario de la independencia de Grecia. Harán uso de la palabra los presidentes del Instituto Chileno-Helénico de Cultura y del Círculo de Amigos de Grecia, y el Encargado de Negocios, Gabriel Mustakis. La parte musical contará con intervención de los miembros de la Escuela de Carabineros, y canciones en guitarra por la señora Anita Chazarreta de Monroy, esposa del Embajador de Grecia en Chile, y directora honoraria del Círculo de Amigos de Grecia.

Caballeros del fuego rinden homenaje a don Héctor Arancibia Lazo
A indicación del socio Luis Alberto Baeza, el director de "Los Caballeros del Fuego", acordó rendirle un homenaje a don Héctor Arancibia Lazo, con motivo de haber cumplido el 80.º aniversario de su nacimiento. En la indicación se hace presente que este homenaje no se le rinde al anterior titular del Director Honorario del Cuerpo de Bomberos y de la 6a. Compañía de Bomberos, en atención a encontrarse en receso la institución, en la fecha que cumplió este aniversario.

EL MIERCOLES 21 se inauguró una exposición de "Temas en la Librería Lope de Vega, Estado 54, con el patrocinio de Agustín Cardemil, residente actualmente en la ciudad de Argemil ha tenido una trayectoria de una enorme exposición de República que culminará con una exposición de mejor escenografía de televisión del año 1961. La obra de este pintor y actualmente la revista "Manchete" está preparando otro importante aporte de varias páginas en cuadros.

La Junta Directiva de la Caja Central, en su sesión de ayer, concedió personalidad jurídica a la Asociación de Ahorro y Préstamo "Llanquihue", provincia de Santiago. Dicha Asociación está presidida por el general (R) Francisco Javier Díaz y su gerente es Tito Aguilar.

La Caja Central de Ahorro y Préstamo acordó hipotecar a la Asociación de Ahorro y Préstamo "Llanquihue" un inmueble por \$ 100.000, cantidad que le fue entregada el miércoles 21 al gerente de Ahorro, Préstamo y Llanquihue, Fernando Munizaga. Esta Asociación, a su vez, empleará dichos fondos entregando préstamos a sus asociados, para compra o construcción de viviendas.

El Comité Ejecutivo del Banco Central acordó que las divisas del mercado de los Bancos comerciales podrán vender a las empresas o firmas establecidas y exportaciones, los cuales podrán comprar sin necesidad de haber transferido al país.

Impresiones de un viaje a Cuba
Conf. del 20 de marzo. Conf. del 21 de marzo. Conf. del 22 de marzo. Conf. del 23 de marzo. Conf. del 24 de marzo. Conf. del 25 de marzo. Conf. del 26 de marzo. Conf. del 27 de marzo. Conf. del 28 de marzo. Conf. del 29 de marzo. Conf. del 30 de marzo. Conf. del 31 de marzo.

CLAYCIN BIEN TERAPIA
Cinco recetas de 10 y 20 toms. Conf. del 20 de marzo. Conf. del 21 de marzo. Conf. del 22 de marzo. Conf. del 23 de marzo. Conf. del 24 de marzo. Conf. del 25 de marzo. Conf. del 26 de marzo. Conf. del 27 de marzo. Conf. del 28 de marzo. Conf. del 29 de marzo. Conf. del 30 de marzo. Conf. del 31 de marzo.

APRECIACION MUSICAL
Conf. del 20 de marzo. Conf. del 21 de marzo. Conf. del 22 de marzo. Conf. del 23 de marzo. Conf. del 24 de marzo. Conf. del 25 de marzo. Conf. del 26 de marzo. Conf. del 27 de marzo. Conf. del 28 de marzo. Conf. del 29 de marzo. Conf. del 30 de marzo. Conf. del 31 de marzo.

RUSSEL OBERLIN
Conf. del 20 de marzo. Conf. del 21 de marzo. Conf. del 22 de marzo. Conf. del 23 de marzo. Conf. del 24 de marzo. Conf. del 25 de marzo. Conf. del 26 de marzo. Conf. del 27 de marzo. Conf. del 28 de marzo. Conf. del 29 de marzo. Conf. del 30 de marzo. Conf. del 31 de marzo.

CLUB DE BALET
Primer reunión, provisionalmente en su sala, el viernes 9 a las 20.30 y 15.30 horas. Segundo, el sábado 10 a las 20.30 y 15.30 horas. Domingo, de 15 a 18 horas.

MATERIAL DIDACTICO
D. N.º 10. Conf. del 20 de marzo. Conf. del 21 de marzo. Conf. del 22 de marzo. Conf. del 23 de marzo. Conf. del 24 de marzo. Conf. del 25 de marzo. Conf. del 26 de marzo. Conf. del 27 de marzo. Conf. del 28 de marzo. Conf. del 29 de marzo. Conf. del 30 de marzo. Conf. del 31 de marzo.

MUSEO DE HISTORIA NATURAL
Quinta Normal. Segundo piso de reparaciones. Entrada al primer piso Martes a viernes, de 9 a 12.30 y de 14.30 a 18. Domingo, de 9 a 12.30 y de 14.30 a 18.

MUSEO DE ARTE POPULAR
Cerro Santa Lucía Martes a sábado, de 10 a 12.30 y de 15 a 18 horas. Domingo, de 15 a 18.30 horas.

BIBLIOTECA NACIONAL
Alameda esquina Mac-Ivee. De lunes a viernes, de 9 a 12.30 y de 15.30 a 18.30 horas. Sábado, de 9 a 12.30 y de 15 a 18. Domingo, de 15 a 18.30 horas.

MUSEO HISTORICO NACIONAL
Miraflores 50. De martes a sábado, desde 9 a 12.30 y de 15 a 18 horas. Domingo, de 15 a 18 horas.

MUSEO DE BELLAS ARTES
Parque Forestal. De martes a sábado, desde las 9.30 a 12.30 y de 15 a 18.30 horas.

MUSEO DE ARTE CONTEMPORANEO
Quinta Normal. Martes a sábado, desde las 10 a 12 y de 15 a 18 horas.

ANTILLO ESCOBAR HNOS, LTDA
ABARROTES Y FRUTOS DEL PAIS
GRAN AVENIDA 2649 SANTIAGO
Y EL DIARIO "LA NACION"

Recorte este cupón. Hacerlo con sus datos, depositarlo en el buzón instalado en el HALL de LA NACION, o envíelo por correspondencia a: "CONVENCIO VIVA GRATIS UN MES", Casilla 81-D, Santiago. En Valparaíso, los cupones depositados en el buzón instalado en nuestra oficina de calle BLANCO 1161. Cualquier lector de cualquier parte del país puede enviar a la Casilla 81-D, Santiago, sus cupones. Podrá pasar aproximadamente 100 pesos en mercaderías para su despensa, en cada sorteo semanal.

NOMBRE:
DIRECCION
CARNET:
CIUDAD:

PARA EL MUNDIAL DE FUTBOL: Hasta 30 de abril se amplió plazo de venta de abonos

En 6.000 calculó el presidente del Comité Ejecutivo Chileno del Campeonato Mundial de Fútbol, Carlos Dittborn, el número de abonos vendidos en el extranjero hasta el momento, señalando que ellos corresponden a la Tribuna "Andes", comprenden 10 partidos incluyendo el final y su costo, fijado por la FIFA, es de \$3 dólares cincuenta centavos. Agregó que con ello se financian totalmente los gastos en divisas que significan para el país el desarrollo del evento y que los organizadores se han comprometido en promover la colocación de abonos en el exterior, a fin de atraer una corriente turística que compense los sacrificios y gastos del Gobierno por el éxito del campeonato.

Agregó Dittborn, que fuera de los 6.000 extranjeros abonados, se cuenta seguro con la venta de 1.200 periodistas, incluyendo personal de radio, televisión y cine; los dirigentes de la FIFA, los delegados al Congreso Mundial de Fútbol y al latinoamericano, y todo el personal que acompaña a los integrantes de los equipos.

Hizo las declaraciones Carlos Dittborn, en una breve entrevista con los periodistas realizada en el despacho del Subsecretario de Interior, Jaime Silva, al hacer entrega de una declaración conjunta formulada por los señores Silva y Dittborn.

El señor Dittborn acaba de regresar de una gira relacionada con la venta de abonos en América Latina durante la cual "explicó que el nuevo tipo de cambio establecido en Chile favorece ampliamente a los extranjeros", dijo.

Señaló que en la costa del Pacífico ha sido un éxito la venta de abonos, estimando que de México vendrán por lo menos 800 personas, 600 de Colombia, y otras tantas, de Perú y demás países. Hasta el momento "no se puede prever como andará la venta en Argentina, debido a las circunstancias porque atraviesa", agregó.

Finalmente, reiteró que se ha eliminado la exigencia de haber contratado alojamiento en Santiago para la venta de abonos.

El siguiente es el texto de la declaración conjunta: "Después de una reunión celebrada en el Ministerio del Interior entre el Subsecretario de Interior, Dr. Sotero del Comité Ejecutivo del Campeonato Mundial de Fútbol, Sr. Carlos Dittborn, se entregó la siguiente declaración conjunta: "En reuniones celebradas por la Comisión Gubernativa que preside el señor Ministro del Interior, Dr. Sotero del Río, se han considerado medidas tendientes a favorecer y estimular la afluencia de turistas al país con motivo del Campeonato Mundial de Fútbol. A este respecto, el Ejecutivo ha patrocinado ante el Congreso Nacional proyectos de ley que penden de su consideración y que contemplan diversas franquicias para los equipos y visitantes de procedencia extranjera. "Se han analizado, además, en esa Comisión de Gobierno y en el Comité Ejecutivo Organizador del Campeonato, procedimientos más expeditos para la venta de abonos en el extranjero que permitan, en lo posible, distribuir en el exterior la cantidad de 21 mil abonos reservados para este efecto. Como consecuencia de estos estudios y de los informes proporcionados por el señor Carlos Dittborn, presidente del Comité Ejecutivo designado por la FIFA, a su regreso al país, se han adoptado los siguientes acuerdos: "PRIMERO: Se ampliará el plazo, por ahora, para la suscripción de abonos en el exterior hasta el 30 de abril próximo. "SEGUNDO: A partir del 1.º de abril los abonos podrán adquirirse libremente en el exterior a los precios oficiales fijados por la FIFA en: 1) Los Consulados de Chile, en la forma que se determine por el Ministerio de Relaciones Exteriores (Departamento Consular); 2) Empresas de Turismo y Agencias de Viajes; 3) Líneas aéreas y Empresas Marítimas, nacionales o extranjeras, en sus oficinas en el exterior; y 4) Federaciones Nacionales de Fútbol. "TERCERO: La elección de pasajes y alojamientos será de exclusiva responsabilidad de las Agencias de Viajes, Empresas Turísticas o de los propios visitantes, sin perjuicio de la cooperación activa de

Escuela de Inspectores de Impuestos Internos



El SALON AUDITORIO de la Escuela de Inspectores de Impuestos Internos se inició ayer el segundo curso de especialización de Inspectores de Impuestos Internos (inspectores de las diferentes ramas del país y su duración será de seis meses, forma parte del plan de esta Escuela, que inició sus actividades el 13 de septiembre de 1961, gracias a la colaboración y donación del Punto IV — Misión Económica Norteamericana en Chile — que, mediante el financiamiento de becas a funcionarios chilenos para que estudiaron en EE. UU., la

organización que tiene en ese país el servicio de Impuestos Internos y la contratación de expertos que se encuentran trabajando en Chile, ha permitido contar con eficientes asesores para poner en marcha el plantel. EN EL GRABADO, durante el acto inaugural, hace uso de la palabra don Raúl Rodríguez Merino, Director Subrogante de Impuestos Internos. A su izquierda, el señor Marvin M. Smith, Jefe de Administración Pública de la Misión del Punto IV en Chile. A su derecha, los dirigentes de la Escuela de Entrenamiento para Inspectores de Impuestos Internos.

Mejorarán Servicio de Aseo con los ingresos por extracción de basuras

El cobro comenzará a hacerse efectivo conjuntamente con impuesto a los bienes raíces. La extracción domiciliar de basuras comenzará a cobrarse en junio, en conformidad a lo dispuesto por la ley promulgada el año pasado. El Alcalde de Santiago envió ayer un oficio a la Dirección de Impuestos Internos, a fin de que incluya el mencionado cobro en la recaudación mensual de impuestos. El jefe comunal informó que la tasa máxima alcanza a cinco escudos y la mínima a un escudo mensual. Los citados y las poblaciones obreras están excluidas de este impuesto que se espera obtener un ingreso anual de tres millones de escudos al año, recursos que serán íntegramente destinados a mejorar el servicio de aseo de la comuna y materializar los estudios y proyectos sobre industrialización de la basura.

Mejorarán Servicio de Aseo con los ingresos por extracción de basuras

El cobro comenzará a hacerse efectivo conjuntamente con impuesto a los bienes raíces. La extracción domiciliar de basuras comenzará a cobrarse en junio, en conformidad a lo dispuesto por la ley promulgada el año pasado. El Alcalde de Santiago envió ayer un oficio a la Dirección de Impuestos Internos, a fin de que incluya el mencionado cobro en la recaudación mensual de impuestos. El jefe comunal informó que la tasa máxima alcanza a cinco escudos y la mínima a un escudo mensual. Los citados y las poblaciones obreras están excluidas de este impuesto que se espera obtener un ingreso anual de tres millones de escudos al año, recursos que serán íntegramente destinados a mejorar el servicio de aseo de la comuna y materializar los estudios y proyectos sobre industrialización de la basura.

FUE RESCATADO PONTON "MICALVI"

El patrullero "Lautaro" y el remolcador "Cabrera", de la Armada Nacional, lograron zafar ayer en la madrugada el pontón "Micalvi", que el martes último cortó amarras debido al fuerte viento reinante y encalló con ocho hombres a bordo después de navegar por los canales fueruinos. La tripulación del pontón se encuentra sin novedad y el "Micalvi" fue atracado a su sitio habitual, donde sirve de bodega de almacenamiento.

Posible viaje del Ministro de Obras Públicas a Bolivia

El Ministro de Obras Públicas, Ernesto Pinto Lagarrigue, anunció que si no viene próximamente a Santiago su colega de Bolivia, viajará a ese país en fecha cercana. En la reunión que sostendrán ambos Secretarios de Estado se considerarán acuerdos relacionados con caminos internacionales, ferrocarriles, aduanas, etc. Al preguntársele si su viaje obedecía al diferendo sobre el río Láuca, manifestó: "No, en absoluto. Esa materia está siendo tratada en el nivel diplomático. El anuncio de su viaje lo hizo después de una reunión con el Embajador boliviano, German Monroy Block, efectuada en su despacho. Declaró que se trataba del temario a que estarán sujetas las conversaciones de ambos Ministros."

CORDON SANITARIO EN PASOS CORDILLERANOS

Control fronterizo para evitar posible propagación de la viruela. 11.395 personas han sido vacunadas. Hasta el momento 11.395 personas se han vacunado contra la viruela. Lo que constituye un éxito a la campaña emprendida por el Servicio Nacional de Salud, en el sentido de proteger a la población ante la aparición de viruela en localidades argentinas vecinas a las fronteras de nuestro país. El programa de vacunación se ha cumplido en todos los pasos cordilleros, donde además se realiza un severo control de los pasajeros que entran y salen del país. De acuerdo a las cifras llegadas a la Sección Epidemiología de la Dirección General del SNS, se puede apreciar que la población ha respondido al llamado de las autoridades sanitarias.

En un cerro chofer abandonó a un hombre que había atropellado

El conductor de un vehículo abandonó a un hombre herido y luego lo condujo hasta el Hospital Militar, en donde anoche aún seguía en gravísimo estado.

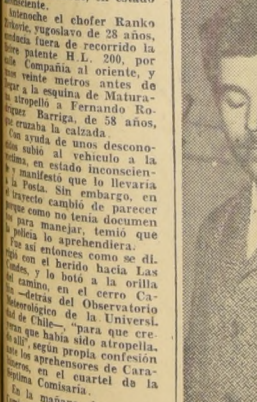

Un peatón se debate en estos momentos entre la vida y la muerte. Se trata de Fernando Rodríguez Barriga, de 58 años de edad, quien fue atropellado por la febre H-1.200 en Compañía y Matucana. El conductor de la máquina Ranko Zivkovic (quien aparece en el grabado), recogió al herido y en vez de llevarlo a la Posta, como anunció a las personas que ayudaron a colocar a la víctima en la febre, lo transportó hasta Las Condes, botándolo a la orilla del camino, en el Cerro Calán, detrás del Observatorio Meteorológico de la U. de Chile. Una rápida investigación realizada por Carabineros permitió dar con el conductor y detenerlo.

DIA DEL METEOROLOGO SERA CELEBRADO HOY

Hoy se celebra el Día Mundial de la Meteorología, al cual adherirá la Oficina Meteorológica de la Fuerza Aérea de Chile. Este organismo forma parte de la Organización Meteorológica Mundial, que agrupa a más de cien países en su carácter de entidad técnica dependiente de las Naciones Unidas. La Organización tiene su sede en Ginebra, y compila datos de más de 15 mil estaciones observadoras, en mar y tierra, para confeccionar cartas climáticas de vastas regiones.

Se investigan dos casos de muerte por carbunco

Dos personas habrían muerto víctimas del carbunco en el Pabellón de Infecciosos del Hospital Barros Luco según informaciones, no confirmadas, proporcionadas por médicos del SNS, a causa de contagio de animales atacados de este mal que se ha presentado en forma alarmante en la provincia y otras del sur. Con este fin se están controlando en forma estricta los mataderos, para evitar que carnes contaminadas lleguen a la población y las ferias libres, donde se expende carne, pese a la prohibición que existe según decretos del SNS.

Cursos para maestros rurales se iniciarán en La Serena el 27

El primer curso para maestros rurales de la provincia de Coquimbo, organizado por el programa de Educación en Nutrición, Huertos Escolares y Desayuno Escolar (Plan PASE), se iniciará el próximo martes en La Serena, según se informó ayer en el SNS. Con este fin viajará el lunes a esa ciudad el jefe de la Sección Nutrición del SNS, doctor Alfredo Riquelme, en su carácter de Delegado del SNS ante el Comité Nacional Coordinador de dicho programa, acompañado de la nutrióloga Graciela González, representante del Ministerio de Agricultura, Emilio Williams, y el del Ministerio de Educación, Adrián Parra.

La Corte acogió recurso en favor de John Arthur

La Segunda Sala de la Corte de Apelaciones dictó fallo ayer en el recurso deducido por la defensa de John Arthur, detenido actualmente por la malversación de caudales públicos en el Banco Central y acogió la revocatoria del auto de reo, declarando que Arthur es "encubridor de apropiación indevida de especies". Esta determinación de los Ministros Jorge Gerrutti, Osvaldo Eberetta y Vicente del Pino, significa una nueva jurisprudencia sobre la materia, por cuanto hasta ahora los tribunales habían sostenido la teoría de que "los cómplices" de los empleados públicos cometían malversación de caudales, les alcanzaba la misma penalidad que si hubieran sido empleados públicos. La nueva situación jurídica que tiene a Fernando Jaramillo como reo principal, es que ahora puede obtener la exoneración bajo fianza.

Homenaje a mártir del Cuerpo de Bomberos



LA SEGUNDA COMPANIA DE BOMBEROS, al cumplirse un año de su trágico fallecimiento, rindió un emotivo homenaje a su mártir, el voluntario Mario Garrido Palma. Con asistencia de autoridades, del personal de toda la Compañía y de familiares del extinto, se realizó una ceremonia conmemorativa durante la cual se descubrió un cuadro al óleo de este ahogado servidor, en el Salón de Sesiones. El próximo domingo, en el Estadio San Ignacio (Av. Francisco Bilbao 2810) se efectuará, a las 9.30 horas, una presentación conjunta de la Segunda Compañía, con la Quinta y la Decimoquinta Compañías, EN EL GRABADO, minutos después de descubrirse el cuadro del voluntario Mario Garrido Palma. Presiden la ceremonia el Director, Jovino Novoa, y el capitán, Hernán Becerra, acompañado de los oficiales de la Segunda.

CON SEVERAS PENAS CASTIGARAN EL MALTRATO A LOS ANIMALES

MINISTRO ORTUZAR PATROCINARA PROYECTO DE LEY. El Ministro de Justicia, Enrique Ortuzar Escobar, anunció ayer que patrocinará un proyecto de ley en defensa de los animales, a petición de la directiva de la Sociedad Protectora de Animales "Benjamín Vicuña Mackenna". Dicho proyecto, afirmó Ortuzar, castigará con mayor severidad a aquellos que se ensañan en la crueldad y maltrato de los animales. La Sociedad en su nota hace presente el "hecho inaudito" cometido con el perro policial "Avax" de la Comisaría de San Bernardo, que fue muerto por un delincuente. "Después de este hecho tan lamentable se han sucedido nuevos atentados con los perros policiales, significándole al Cuerpo de Carabineros no solo la falta de tan valientes como intrépidos servidores, sino la pérdida material de los mismos", agrega la nota de la Sociedad.

Conferencia científica del Dr. F. Casasbellas

Hoy, a las 21.15 horas, por Radio Universidad Técnica del Estado, y el domingo, a las 13.15, por Radio Corporación, dará sus charlas el doctor Fernando Casasbellas, vicepresidente de la Sociedad Científica de Chile, respondiendo a preguntas sobre actualidad científica.



SONRISAL—Nueva tableta efervescente contra el dolor y malestar



Para combatir molestos dolores y malestares estomacales producidos por el exceso de acidez, ahora usted tiene Sonrisal, la moderna tableta efervescente. Sonrisal es una manera nueva, una manera eficaz de aliviar el dolor. Tras su efervescencia, las tabletas de Sonrisal se disuelven por completo en agua... llegan a su estómago en una agradable solución. De ahí que sus ingredientes puedan absorberse con la mayor prontitud por el organismo para traerle rápido alivio de los dolores de cabeza, dolores musculares, neuralgias y malestares estomacales causados por el exceso de acidez. El alivio que da es eficaz a la vez que rápido.

Por eso, a la primera señal de dolor o malestar... ¡tome Sonrisal y note la diferencia! Deje caer una o dos tabletas de Sonrisal en agua... Vea su efervescencia... Luego beba la cristalina solución. ¡Sienta como el alivio comienza con el sabor agradable de Sonrisal! Sonrisal es moderno hasta en su envase. Las tabletas de Sonrisal se presentan en herméticos so'ecitos a prueba de humedad, que las conservan siempre frescas y eficaces. Es muy fácil y conveniente: Mantenga Sonrisal a mano. ¡Usted nunca sabe cuando puede necesitarlo! ¡Y no lo olvide! Al día siguiente... ¡Sonrisal efervescente!

invariable en su hermético sobrecito dorado

Sonrisal

Base: Acido acetilsalicílico, ácido cítrico, bicarbonato de sodio y carbonato de sodio.

Por RAUL AMPUERO DIAZ (*)

De ordinaria ocurrencia



—¿Qué fue? —¡Varoncio!

Sueldos y costos bancarios

El personal del Banco del Estado se halla en huelga... El Banco de Chile, en cambio, sólo gasta un 6,37% de sus colocaciones en sueldos e impositivos...

El Banco de Chile, en cambio, sólo gasta un 6,37% de sus colocaciones en sueldos e impositivos... Entre las causas de semejante fenómeno, deben señalarse, a mi juicio, las siguientes...

Obcecación sectaria

Frente al problema educacional, cuya solución interesa o debería interesar por igual a todos, nada parece más desprovisto de lógica que la actitud partidista... En la llamada "Declaración de Santiago" con que se selló este importante torneo...

Auge industrial

Estadísticas recientes —dadas a la publicidad por la Sociedad de Fomento Fabril— señalan que el volumen físico de la producción industrial chilena fue, en 1961, superior en un 11,2% respecto a 1960. Revelan, asimismo, que, en igual lapso, las ventas de productos industriales se elevaron en un 20,7%, y que la ocupación industrial aumentó en un 28%.

¿Deben morir las pequeñas ciudades?

He leído con interés los artículos del señor Nemrod sobre este tema y me parece que he hecho un buen diagnóstico de la situación nacional que urge corregir. Procedo, entonces, a profundizar en el asunto determinando sus causas profundas e indicando, de paso, las soluciones pertinentes.

LIBROS Y AUTORES: Juan Uribe Echevarría: "Cantos a lo Divino y a lo Humano en Aculeo"

Hay un personaje que no aparece en las novelas de ficción... El poeta popular es un hombre que merece los mejores honores... El poeta popular es un hombre que merece los mejores honores...

En la edición de "El Siglo" del 21 de marzo aparece un largo artículo de redacción, firmado por el diputado Orlando Millas... En el plano ideológico y político, tal principio ha significado un retroceso...

Algunas últimas consideraciones sobre ciertos aspectos del lenguaje del Partido Comunista. Me refiero, particularmente, al "revisionismo". Confieso que cuando leo o escucho determinadas imprecisiones contra esta herejía, dudo si ellas se dirigen o no al Partido Socialista...

Real y de película

Cuando Hollywood perdió una estrella, Mónaco se convirtió en un lugar de peregrinación... Basta, por otra parte, con el desconcierto que experimentan en estos momentos los habitantes de Mónaco...

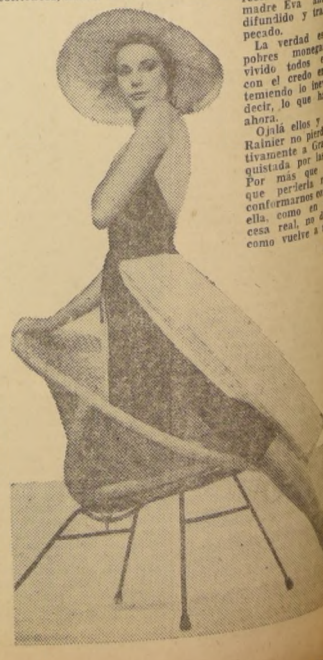

LA SARTEN Los comunistas acusan al senador... LA TORRE DE PISA Don Orlando Millas, cerebro mágico del P.C., se lanzó en picada contra don Raul Ampuero, ideólogo del PS.

TERMINO TOTALMENTE CONFLICTO DE TRABAJADORES DEL PETROLEO

Acta de avenimiento fue suscrita ayer entre las partes, en presencia del Ministro Hugo Gálvez.

Con la firma del acta de avenimiento correspondiente, el día de ayer el conflicto que mantenían los trabajadores del petróleo que pertenecen a la Empresa Nacional de Petróleo (ENAP) quedó totalmente resuelto en el día de ayer, a las 11 horas, en el Ministerio del Interior, en presencia del titular de esa Cartera de Estado, el Sr. Ministro Hugo Gálvez. Por la empresa estampó su firma el Sr. Gerente General, Sr. Juan Figuera y por los trabajadores todos los representantes sindicales.

Al mismo tiempo el Ministro Gálvez fue designado árbitro para que dilucide algunos puntos del pliego de peticiones que no fueron nuevo convenio, los trabajadores pertenecientes a la Empresa Nacional de Petróleo, en virtud de un acuerdo general de 14 escudos, por capita, más un porcentaje de cinco por ciento sobre los sueldos y jornales vigentes al 31 de diciembre de 1961. Los sueldos serán reajustados en la cantidad de 15 escudos, más el porcentaje de cinco por ciento. El porcentaje para los obreros que trabajan en servicios en Magallanes será de un ocho por ciento. Además se establece la producción por hombre. Este aumento a su porcentaje será establecido sumando a la producción de crudo refinado, dividiendo el total por el número promedio de empleados y obreros que han servido en la empresa durante un año.

CORPORACION DE LA VIVIENDA POSTERGACION DE PROPUESAS PUBLICAS

PAVIMENTACION POBLACION "CLARA ESTRELLA" COMUNA DE LA CISTERNA

Se pone en conocimiento de los señores contratistas interesados en las obras de pavimentación de calzadas y aceras de la Población "CLARA ESTRELLA", que la fecha de apertura de las propuestas ha sido fijada para el día 2 de abril, a las 16 horas.

Podrán optar a la presente licitación los contratistas inscritos en primera categoría, para construcción de viviendas o en la Categoría Única de Urbanización, especialidad de Pavimentación, de esta institución. Los proyectos, especificaciones técnicas y demás antecedentes para estas propuestas, podrán solicitarse en la Secretaría de la Sección Ingeniería, Arturo Prat N.º 48, 4er. piso.

Los interesados podrán retirar los antecedentes para estas propuestas y formular observaciones a los mismos hasta las 17 horas del día 26 de marzo.

VICEPRESIDENTE EJECUTIVO



Lanas

MECHA EN ALPACA

\$ 4.400.- EL KILO

(No despachamos a Provincia)

HILANDERIA CHUAQUI

LOS TRES ANTONIOS 77
A POCOS PASOS DE IRRARAZAVAL
Y SU DEPOSITO DE
SAN ANTONIO 726 LOCALES 6 Y 7
SAN ALFONSO 73

A LA OPINION PUBLICA

La huelga ilegal del personal del Banco del Estado de Chile viene causando ten graves perjuicios a la actividad económica nacional, que nos vemos obligados a expresar ante la opinión pública nuestros puntos de vista sobre ella.

- 1.— Los antecedentes publicados en la prensa de Santiago sobre el monto de las remuneraciones de que goza dicho personal, nos mueven a manifestar que las demandas de un aumento de sueldos aparecen totalmente injustificadas e inconvenientes a los intereses generales del país.
- 2.— El Banco del Estado gravita sobre la actividad bancaria chilena en una proporción tan importante, que su forzada paralización no puede dejar de perturbar gravemente la producción y el comercio nacionales, que en estos momentos requieren urgentemente del mecanismo bancario para su normal desenvolvimiento.
- 3.— El respeto a la ley y el principio de autoridad aparecen seriamente vulnerados con la declaración de una huelga ilegal, por parte de los empleados y obreros que gozan de remuneraciones, regalías y beneficios superiores al promedio de los empleados y obreros chilenos, y que con medidas de fuerza pretenden imponer condiciones que su empleador, el Banco del Estado, no puede satisfacer, sin que se produzca un alza en el precio de los servicios bancarios, ya de por sí elevados.

SOCIEDAD DE FOMENTO AGRICOLA
SANTIAGO, 22 de marzo de 1962.

EN BANCO DEL ESTADO:

PRIMERA, LOS HUELGUISTAS VUELVEN AL TRABAJO, DESPUES HAY NEGOCIACIONES

● Así lo acordó ayer el directorio de la institución. ● Posición coincide con la del Gobierno. ● El Ministro de Hacienda dio respuesta similar a varios parlamentarios

El Directorio del Banco del Estado celebró sesión ayer, aprobando en general las medidas adoptadas por el Comité Ejecutivo de caducar los contratos de personal en huelga ilegal desde la semana pasada; asimismo las conducentes a mejorar los servicios de atención al público.

Doce funcionarios fueron exonerados por la institución, en el día de ayer, incluyendo a ocho jefes de secciones que no han respondido al llamado de la Administración para que se reintegrasen a sus labores.

DIRIGENTES GREMIALES
Además, la caducidad de contratos afectó a cuatro dirigentes gremiales que han sido calificados como los principales promotores de subvertir a sus compañeros, autorizando a una huelga ilegal que no sólo produce graves daños y perturbación a la actividad nacional, sino que también a personas de modestos recursos económicos, y que tienen cuenta de ahorros en la institución. Los dirigentes gremiales son: Teobaldo Acuña, Cole, Vibalbo, de Santiago, y Schmidt, de Valparaíso.

RETORNO INCONDICIONAL
Por otra parte, el directorio del Banco reiteró su resolución de no aceptar, por ningún motivo, llevar a la práctica gestiones de arreglo de sueldos, sin que antes se produzca el retiro total a sus labores de todos los funcionarios en huelga incondicionalmente.

CANSANCIO DE HUELGUISTAS
Informaciones recogidas entre algunos funcionarios en huelga dan cuenta que en varios de éstos comenzó a notarse, ayer, un verdadero cansancio por la actitud intransigente de los dirigentes sindicales, manifestando que de un momento a otro retornarán al trabajo por considerar que el movimiento es ilegal y no tiene justificación.

AMENAZAS A JEFES DE SECCIONES
Ayer continuaron las amenazas por escrito de los directivos de la Confederación de Empleados, para todos aquellos jefes de secciones y personal que se encuentran en sus puestos sin adherir al movimiento ilegal.

MOVIMIENTO EN OFICINA CENTRAL
Todo el día de ayer se notó un gran movimiento en la Oficina Central, a la que asistió un número considerable de clientes a depositar y retirar dinero. En forma casi normal se atendieron depósitos, pago de cheques, pagos de letras y otros documentos. Se registró un depósito de dinero de 2 millones 800 mil escudos, y se pagaron \$ 800.000. Esto está demostrando la confianza que el público tiene en el Banco del Estado, a pesar de encontrarse en huelga su personal.

PAGO DE PENSIONES
Las sucursales de la institución en provincia estuvieron pagando, ayer, las pensiones, jubilaciones y sueldos de empleados de la Administración Pública. También se movieron normalmente las cuentas de ahorro para la Vivienda de los postulantes a casas de la CORVI. Esta noticia fue publicada.

CERRADO PROCESO CONCILIATORIO EN PETITORIOS DE "EL TENIENTE"

La Junta de Conciliación para la Gran Minería del Cobre puso término ayer a su gestión para lograr solución del conflicto que afecta a trabajadores del mineral de cobre El Teniente, autorizando la votación de la huelga legal, después que no logró unánime criterio entre las partes, en relación a los futuros reajustes de remuneraciones que la Braden Copper deberá otorgar a su personal de empleados y obreros.

Poco antes del término de la sesión el presidente de la Junta de Conciliación, Carlos Espinoza Alister, ofreció el arbitraje, el que fue rechazado tanto por los dirigentes sindicales como por los representantes de la Compañía.

La Compañía de Interoceanía ofreció reajustes de remuneraciones para su personal, y los dirigentes de los ocho sindicatos sostuvieron su predilecto para lograr un 45 por ciento de aumentos.

El presidente de la Junta de Conciliación anunció que la votación de la huelga se efectuará el próximo martes 27 del presente en el mineral de Sewell. Sin embargo, dijo que las conversaciones directas entre las partes deberán proseguir hasta el 1.º de abril próximo, fecha en que se iniciará el movimiento huelguístico legal, en caso de persistir la no solución del conflicto.

RESUELTO EL CONFLICTO DE OBREROS MOLINEROS

● Suspendida huelga cuya votación debía efectuarse hoy

A última hora de anoche quedó resuelto el conflicto de los obreros molineros de Santiago, estableciéndose un salario mínimo de 355 pesos diarios y un 12 por ciento sobre este mismo para los trabajadores a corto plazo. En esta forma quedó suspendida la votación de huelga legal acta que debía efectuarse hoy, después que las gestiones de arreglo habían fracasado ayer en la tarde, en la Junta de Conciliación.

Crescencio Luna, presidente de la Confederación respectiva, visitó anoche LA NACION, para dar a conocer la noticia, agregando que el acta de avenimiento será firmada el lunes próximo.

El arreglo se produjo en conversaciones con la parte patronal.

JEFE DE OBRA

NECESITA EMPRESA CONSTRUCTORA.

para obra en Santiago. Dirigirse por escrito, indicando datos personales, referencias, etc., a

Ingeniero — Casilla 3138 — Santiago

DIRECCION DE APROVISIONAMIENTO DEL ESTADO

ALAMBRE DE COBRE - POSTES - SOPORTES - TIRAFONDOS - TIRANTES - VIGAS - ALAMBRE GALVANIZADO - PERNOS.

SOLICITANSE

PROPUESTAS PUBLICAS N.º 30

por los materiales que a continuación se indican, destinados al Servicio de Correos y Telégrafos (Sección Red).

Alambre de Cobre, Postes y Vigas de Alerce, Tirantes galvanizados, Tirafondos y Alambre galvanizado.

Bases y demás antecedentes pueden solicitarse en el Departamento de Adquisiciones, Sección Propuestas Públicas, en el Extranjero, de esta Dirección, solamente de 9.30 a 12.30 horas.

Las propuestas se abrirán en presencia de los interesados en el Departamento de Adquisiciones, Amunátegui N.º 66, 2.º piso, el día

24 DE ABRIL DE 1962, A LAS 16 HORAS.

EL DIRECTOR

DECLARACIONES DE INTERIOR

Jaime Silva añadió que el Directorio del Banco del Estado celebró sesión ayer, aprobando en general las medidas adoptadas por el Comité Ejecutivo de caducar los contratos de personal en huelga ilegal desde la semana pasada; asimismo las conducentes a mejorar los servicios de atención al público.

Doce funcionarios fueron exonerados por la institución, en el día de ayer, incluyendo a ocho jefes de secciones que no han respondido al llamado de la Administración para que se reintegrasen a sus labores.

DECLARACIONES DE INTERIOR
Jaime Silva añadió que el Directorio del Banco del Estado celebró sesión ayer, aprobando en general las medidas adoptadas por el Comité Ejecutivo de caducar los contratos de personal en huelga ilegal desde la semana pasada; asimismo las conducentes a mejorar los servicios de atención al público.

Doce funcionarios fueron exonerados por la institución, en el día de ayer, incluyendo a ocho jefes de secciones que no han respondido al llamado de la Administración para que se reintegrasen a sus labores.

DECLARACIONES DE INTERIOR
Jaime Silva añadió que el Directorio del Banco del Estado celebró sesión ayer, aprobando en general las medidas adoptadas por el Comité Ejecutivo de caducar los contratos de personal en huelga ilegal desde la semana pasada; asimismo las conducentes a mejorar los servicios de atención al público.

Doce funcionarios fueron exonerados por la institución, en el día de ayer, incluyendo a ocho jefes de secciones que no han respondido al llamado de la Administración para que se reintegrasen a sus labores.

S. E. FIRMO DECRETO EN BENEFICIO DE PENSIONADOS DEL SECTOR PRIVADO

● Cajas de Previsión deberán cancelar sus asignaciones familiares completas, aunque sus remuneraciones sean inferiores a un sueldo vital

Las Cajas de Previsión deberán cancelar, a contar de hoy, las asignaciones familiares completas a los pensionados del sector privado cuyas rentas sean inferiores al sueldo vital.

El Presidente de la República, Jorge Alessandri Rodríguez, firmó ayer un decreto del Ministerio del Trabajo y Previsión Social, aclarando esta situación injusta, en que se encuentran algunos pensionados en cuanto al cobro de este beneficio.

La noticia la dio a conocer anoche a los periodistas el Subsecretario de Previsión Social, Reinaldo Villarroel, quien expresó:

"Desde mañana debe normalizarse esta situación, por cuanto el Primer Mandato que firmó hoy (por ayer), un decreto aclaratorio sobre el pago de la asignación familiar para los pensionados."

Enseguida, dijo:

"A pesar de reiterados dictámenes de la Superintendencia de Seguridad Social, según los cuales a los pensionados del sector privado, cuyas pensiones son inferiores al sueldo vital, les corresponde percibir completas las asignaciones familiares a que tienen derecho, algunas instituciones de previsión sólo estaban pagando la proporción de la asignación familiar correspondiente al porcentaje del sueldo vital que representaban sus pensiones."

PRODUCTOS «PIZARREÑO» Delano

AHUMADA 91-V, MACKENNA 1048-Stgo.
Avenida Errázuriz 1652 - Valparaíso

BANCO SUD AMERICANO

Se pone en conocimiento de los señores accionistas, que desde el día lunes 26 del actual, se encontrarán a su disposición en nuestras oficinas de Santiago, Valparaíso y Quilota, los cupones de la Nueva Emisión liberada de enero último.

SANTIAGO, 23 de marzo de 1962.

AURELIO RODRIGUEZ ALLENDE
Gerente General

BRUJULA SINDICAL

CALZADO. Pensionados de la industria del calzado realizarán una reunión a las 17 horas de mañana, en la sede social de la Federación respectiva, con el propósito de analizar y estudiar una forma de resolver diversos asuntos de interés. La sesión se efectuará en Arturo Prat 1490.

CONSTRUCTORES. El Sindicato Profesional de Constructores y Contratistas de Chile convocó a una asamblea de socios para el martes próximo a las 19 horas, en Londres 79. La reunión tendrá por finalidad designar los delegados al Congreso de Constructores que se celebrará en San Antonio a mediados del próximo mes.

Ya no habrá huelga de marítimos en el puerto Talcahuano

Contrariamente a lo informado, ya no habrá huelga de obreros marítimos en el puerto de Talcahuano, según se anunció al medio día de ayer en el Ministerio del Trabajo.

Los obreros aceptaron la proposición de la Cámara Marítima de Chile de aumentar las tarifas —léase remuneraciones— de los estibadores en un diez por ciento.

El movimiento huelguístico de estos trabajadores estaba anunciado para la segunda quincena del mes en curso.

El miércoles 21 recién pasado fue condecorado en la Cancillería con la Orden al Mérito "Bernardo O'Higgins" el señor José A. Bay, Gerente General de SWISSAIR para Sudamérica, quien ha desempeñado una entusiasta labor en el campo internacional a favor de Chile por más de un cuarto de siglo.

Cooperativa de Huertos Familiares "MANUEL RODRIGUEZ LTDA." Santiago

CITACION

Cítase a Junta General a los Socios de la Cooperativa de Huertos Familiares "Manuel Rodríguez Ltda.", para el domingo 25 del presente, a las 10 horas en primer lugar, y a las 10.30 horas en segunda citación, en el Teatro Auditorium del Ministerio de Obras Públicas, Morandé 71, 3er. piso.

EL INTERVENTOR

LA LECHE Y LOS INTERESES CREADOS

Hace 50 años: "grupos interesados se oponían a que el Gobierno autorizara la instalación de ferrocarriles en el país, porque perjudicaban la industria de la carreta". Nos parece inconcebible que hoy día todavía existan grupos con esta mentalidad. Es necesario, por consiguiente, contar con este tipo de instalaciones para hacer llegar este aumento de producción a las masas consumidoras.

- 1.— Nos extraña que algunas plantas que elaboran leche en polvo se opongan a esta iniciativa. Hay que recordar que fueron ayudados por el Gobierno con el propósito de usar los excedentes de producción de verano, para ser utilizados mediante la recombinación, como leche fresca, en aquellos centros de consumo donde hubiese escasez. Este proyecto, por consiguiente, crea poder comprador para estos excedentes.
- 2.— Al cooperar los agricultores con el Gobierno, en la realización del Plan Decenal, obviamente se aumentará la producción de leche, especialmente en el sur del país. Será necesario, por consiguiente, contar con este tipo de instalaciones para hacer llegar este aumento de producción a las masas consumidoras.
- 3.— Si bien es cierto que esta iniciativa no provocará un aumento inmediato de la producción de leche en el país, no es menos cierto que se logrará en un comienzo hacer llegar en mejor forma la producción de leche desde zonas alejadas al principal centro de consumo de Santiago. En este período se importarán las cantidades necesarias para no prolongar la situación alimenticia angustiosa de nuestro pueblo.
- 4.— Se reconoce el hecho de que ha habido un aumento de la producción de leche. Sin embargo, como lo demostraremos, éste ha sido insuficiente. En 1951 la población del país era de 1.185.000 habitantes y la producción de leche y derivados era de 877.430.000 litros. En 1960 la población era de 7.700.000 habitantes y la producción de leche y derivados de 760.000.000 de litros, lo que da un aumento de la producción lechera en este período de 13,66 por ciento, siendo, sin embargo, la disponibilidad por capita de 1951 de 109,5 litros por habitante-año y en 1960 de 98,7. Esto representa un déficit por habitante-año, en este período, de 10,88 litros. Parece que este grupo no tiene bien claro lo que significa la palabra déficit.
- 5.— Nos parece difícil de entender el interés declarado por representantes de este grupo, en disminuir la mortalidad infantil, cuando retiran la leche necesaria para el abastecimiento mínimo de la población y la transforman en productos de mayor rentabilidad como helados y queso, y que, para mantener esta situación, se oponen a cualquiera iniciativa que se perfila como solución. Es más, de acuerdo a nuestros estudios de mercado, se obliga a la población a consumir leche procesada, como leche condensada y otros, a precios equivalentes más elevados.
- 6.— Es inconcebible que se insista en evitar la importación de leche, no habiendo capacidad de producción nacional, mientras nuestro pueblo sigue sin los alimentos básicos indispensables. No se puede esgrimir como argumento el posible daño a una industria específica, sin considerar el daño hecho a la población, especialmente en la última década, que se ha traducido en generaciones subdesarrolladas físicamente.
- 7.— Creemos que estas polémicas son estériles y no conducen a realizaciones prácticas. Por consiguiente, queremos que la opinión pública juzgue por sí misma, para lo cual señaláremos algunos hechos:
 - a) Para obtener leche en Santiago, es necesario comprar acciones de ciertas plantas pasteurizadoras, por valor aproximado de \$ 12. En otros casos, es necesario poner un sueldo mensual a los repartidores para conseguir una exigua atención de dos veces por semana. ¿Indica esto que hay exceso de leche? ¿No se estará defendiendo desesperadamente intereses creados, para mantener esta situación? ¿Cómo podría el sector asalariado conseguir leche en estas condiciones? Nuestra Planta atenderá diariamente, sin exigir compra de acciones ni otras remuneraciones extras.
 - b) La misma planta que exige acciones para atender al público, y que lo hace en forma errática e insuficiente, está instalando plantas de helados, queso y chocolate. Al empezar estas nuevas plantas a funcionar se disminuirá aún más la exigua cantidad de leche fresca disponible para el consumo de Santiago, y estos accionistas tendrán cada día menos leche para su consumo.
 - c) Nos parece inconveniente que la Sociedad Nacional de Agricultura atee este plan, porque constituye, como se ha repetido insistentemente, un poder comprador para productores nacionales. ¿No será que el hecho de que algunos directores de la Sociedad Nacional de Agricultura también lo son de plantas industriales? ¿O el hecho de que gerentes de Cooperativas lecheras pertenezcan a las directivas de estas plantas?

No queremos continuar esta polémica, ya que el mayor interés de nuestra Sociedad es trabajar y producir. Dejamos la respuesta a la opinión pública.

JORGE PRIETO LETELIER Y CIA. LTDA.

V.-TEXTO DEL DEBATE

-Se abrió la sesión a las 16 horas y 15 minutos.

El señor SCHAULSOHN (Presidente). - En el nombre de Dios, se abre la sesión. Las actas de las sesiones 50a y 51a quedan aprobadas por no haber merecido observaciones.

Las actas de las sesiones 52a y 53a, están a disposición de los señores Diputados. Se va a dar la cuenta. El señor KAEMPFER (Prosecretario Accidental). - Se han recibido:

1.-Un Mensaje, con el que S. E. el Presidente de la República somete a la consideración del Congreso Nacional, para ser tratado en la actual Legislatura Extraordinaria, un proyecto de ley que confiere a la ciudad de Mejillones el carácter de ciudad y que tiene la Municipalidad de Mejillones como el Servicio de Impuestos Interiores, por concepto de impuesto eléctrico a particulares.

2.-Un oficio de S. E. el Presidente de la República, con el que incluye entre los asuntos de que puede ocuparse el Congreso Nacional en la actual Legislatura Extraordinaria, los siguientes proyectos de ley: El que aprueba el Acuerdo Modificatorio del Carta Orgánica de la Comuna de Excedentes Agropecuarios; El que autoriza a la Municipalidad de Coelemu para contratar empréstitos, y El que autoriza a la Municipalidad de Coelemu para contratar empréstitos.

3.-Tres oficios del Honorable Senado: El primero, comunica los acuerdos adoptados respecto de las observaciones formuladas por S. E. el Presidente de la República al proyecto de ley que introduce diversas modificaciones a las leyes sobre Inscripciones Electorales y General de Elecciones. Con el segundo, comunica haber aceptado la Corporación para formar una Comisión Mixta de Senadores y Diputados encargada de estudiar los problemas constitucionales derivados de la tramitación de las iniciativas legales que conceden pensiones de gracia.

Con el último, remite a esta Corporación, en donde constituyó una Comisión de Senadores y Diputados, una moción del Honorable Senador don Ulises Correa, que autoriza a la Municipalidad de Valdivia de Lontuco para contratar empréstitos, con los efectos de ser suscrita por algún señor Diputado.

4.-Tres oficios del señor Ministro del Interior, con los que contesta los que se le dirieron en nombre de los señores Diputados que se indican, acerca de las materias que se señalan: Del señor Gallecillos Vértiz, sobre condición jurídica del lugar denominado "Cerro Navia", ubicado en la comuna de Barrancas; Del señor Lahuedé, sobre modificación de límites entre las comunas de Santiago y Renca; Del señor Sáenz, referente a la necesidad de construir un Cuartel de Carabineros en la localidad de La Ligua.

5.-Dos oficios del señor Ministro de Educación Pública: Con el primero, contesta el que se le dirigió en nombre de la Cámara, sobre terminación de las canchales de tenis en el Estadio Nacional; Con el segundo, contesta el que se le dirigió en nombre del señor Ossio, sobre ampliación del local ocupado por la Escuela de Osorno.

6.-Seis oficios del señor Ministro de Obras Públicas, con los que contesta los que se le dirieron en nombre de los señores Diputados que se indican, acerca de las materias que se señalan: Del señor Añaña, sobre construcción de los Puentes de las comunas de Lota y Huenmapu ubicados en la provincia de Osorno; Del señor Durán, respecto de las inundaciones que afectan a diversas localidades de la ciudad de Linares; Del señor García, sobre pavimentación del camino de Valdivia a Trancoso; Del señor González Urrutia, sobre instalación de una Oficina de la Corporación de la Vivienda en la comuna de Yumbel; Del señor Janic, acerca de la necesidad de la pavimentación de la Vivienda que ocupan los terrenos necesarios para construir una población de viviendas en la localidad de Concepción de la provincia de Concepción; Del señor Tabareda, sobre construcción de muelles sobre los canales que cruzan las cañadas de las comunas de Santa Teresita, de Baños.

7.-Un oficio del señor Ministro de Tierras y Colonización, con el que devuelve al que se le dirigió en nombre de los señores Diputados que se indican, acerca de las materias que se señalan: Con el primero, contesta el que se le dirigió en nombre de la Cámara, en relación a los problemas previsionales que afectan a los obreros que trabajan en las Compañías Mineras explotadoras de yacimientos de hierro en las provincias de Atacama y Coquimbo.

Con los ocho restantes, contesta los que se le dirieron en nombre de los señores Diputados que se indican, acerca de las materias que se señalan: De los señores Diputados de los Comités de todos los partidos representados en esta Corporación, referente a diversos problemas relacionados con la fusión de las Compañías Carboníferas de Lota y Schwager.

Del señor Cancino, sobre cumplimiento de sus obligaciones previsionales por la panadería El Progreso, de Chépica; La señora Campuzano, donña Julietta, acerca de la necesidad de designar un Servicio de Seguro Social para que investigue el cumplimiento de las leyes sociales aplicables a los obreros agrícolas y campesinos, en la provincia de Curicó; Del señor Checura, sobre necesidad de legalizar la situación de los ocupantes de la Población "21 de Mayo", de la ciudad de Iquique; Del señor Fierro, sobre nombramiento de representantes de la Caja Nacional de Empleados Públicos y Periodistas a quienes se haya otorgado prestaciones entre el primero de octubre de 1961 y el 15 de febrero de 1962; Del señor Gallecillos Vértiz, sobre infracciones a sus obligaciones previsionales por parte de las firmas constructoras "Denmarco" de la provincia de Antofagasta; Del señor Montes sobre pago del reajuste legal a los trabajadores agrícolas que están sus servicios en el fundo "Cruz del Ciprés" del departamento de Yumbel; Del señor Zumata, sobre actuación funcionaria del administrador del Servicio de Seguro Social de San Fernando, don señor Fernando Ravallón C.

8.-Cuatro mociones con las cuales los señores Diputados que se indican inician los siguientes proyectos de ley: El señor Valente que autoriza la libre importación de mercaderías por el Departamento de Aconcagua y establece normas tendientes a la recuperación económica de dicho departamento; El mismo señor Diputado, que autoriza al Servicio de Seguro Social para otorgar préstamos a sus imponentes destinados a completar los montos de imputaciones que exige la ley para subsanar a los beneficiarios de jubilación por invalidez a piez; El señor Lahuedé, que cambia el nombre de la Plaza México, ubicada en la calle Nueva, Imperial de Comuna Nueva, por el de Plaza Benito Juárez; Los señores Phillips, Zentgraf, Rivera, Martínez, González, don Víctor, Fernández, donña Inés, Barra, Cancino, Peñafiel y Miranda, que establece un impuesto a las ventas esenciales y similares para financiar una bonificación a la producción de leche; 10.-Cuatro presentaciones: Con la primera, el Honorable Diputado señor Hernán Brúcher solicita un proyecto constitucional para ausentarse del país por un plazo superior a 30 días; Con la segunda, la Ilustre Municipalidad de Cartagena solicita el cambio de nombre de la actual avenida "La Marina", por el de "José Miguel Carrera"; Con la tercera, don Eduardo Vivanco solicita la devolución de los antecedentes acompañados a un proyecto de ley que lo beneficiaba y que fue aprobado por el Congreso Nacional en 1960; y Con la última, donña Lidia Sáenz Torres solicita igualmente la devolución de los antecedentes agregados al proyecto que beneficiaba a donña Ernestina Galdames vda de Concha, que motivó la Ley N.º 14.297.

11.-Dos telegramas: Con el primero, el Sindicato de Obreros y Empleados "Cerro Ymán" solicita la intervención de esta Corporación, para que se paralice la explotación de faenas que se efectúan; y Con el segundo, don Ambrosio Caluza Anihuil denuncia la usurpación de tierras de que ha sido objeto en Temuco.

El señor SCHAULSOHN (Presidente). - Terminada la Cuenta. 1.-PERMISO CONSTITUCIONAL PARA AUSENTARSE DEL PAIS. El señor SCHAULSOHN (Presidente). - El Honorable señor Brúcher ha solicitado permiso constitucional para ausentarse del país por un plazo superior a 30 días. Si le parece a la Honorable Cámara, se concederá el permiso solicitado.

Acordado. 2.-FORMA DE DESIGNACION, NUMERO DE MIEMBROS Y QUORUM PARA FUNCIONAR DE LA COMISION ESPECIAL INVESTIGADORA SOBRE EL PROBLEMA DEL DOLAR. El señor SCHAULSOHN (Presidente). - La Honorable Cámara, en la sesión 53a, celebrada el miércoles 14 del presente, acordó designar una Comisión Especial Investigadora sobre "el problema del dólar", pero omitió señalar el número de miembros que la componerá así como el quorum para su funcionamiento. Si le parece a la Honorable Cámara, podría acordarse en esta oportunidad que tal Comisión esté integrada por el mismo número de Diputados que componen las Comisiones Permanentes de la Corporación, y que podrá sesionar con un quorum de no menos de cuatro de sus miembros observándose, para su designación, la proporción que se ha acordado para los distintos Comités.

Acordado. En consecuencia, los Comités deberán indicar los nombres para que sean sometidos a consideración de la Sala oportunamente. 3.-DEVOLUCION DE ANTECEDENTES ACOMPANADOS A PROYECTOS DE LEY DE INTERES PARTICULAR. El señor SCHAULSOHN (Presidente). - Don Pedro Vivas y don Lidia Sáenz Torres han solicitado la devolución de los antecedentes acompañados a proyectos de ley que les conceden benefi-

cios de carácter particular. Si le parece a la Honorable Cámara, accederá a la devolución pedida. Acordado. TABLA DE FACIL DESPACHO. Por acuerdo de la Honorable Comisión de Policía Interior los debates de la Tabla de Fácil Despacho sólo se publicarán "in extenso" en el Boletín de Sesiones. -En discusión el proyecto de ley por el cual se autoriza al Poder Ejecutivo para que donara un terreno al Fisco con el objeto de que se construya en él una Casa de Menores, usas de la parroquia de San Fernando, don señor Fernando Ravallón C. Los señores Phillips, Montes, Jerez, Barra, Ruiz-Esguide y Pantoja. Es aprobado el proyecto de ley, en general y en particular.

5.-OBSERVACIONES FORMULADAS POR SU EXCELENCIA EL PRESIDENTE DE LA REPUBLICA AL PROYECTO QUE DISPONE QUE LOS FONDOS PROVENIENTES DE LA APLICACION DE LA LEY N.º 9.214, QUE DESTINA RECURSOS PARA CONSTRUIR UN CAMINO DE SAN FERNANDO A PICHILEMU, SEAN INCREMENTADOS CON LOS RECURSOS QUE RESULTEN DE LA APLICACION DE LA LEY EN PROYECTO. El señor SCHAULSOHN (Presidente). - En el Orden del Día, corresponde ocuparse, en primer lugar, de las observaciones formuladas por Su Excelencia el Presidente de la República al proyecto de ley que establece que los fondos provenientes de la aplicación de la Ley N.º 9.214, que destinó recursos para construir un camino de San Fernando a Pichilemu, serán incrementados con los recursos que resulten de la aplicación de la ley en proyecto.

-Dicen las observaciones del Ejecutivo: "N.º 0542 - 19 octubre de 1961. La Honorable Cámara de Diputados, en sesión número 367, remitió el 21 de septiembre próximo pasado, se ha servido poner en conocimiento del Ejecutivo los proyectos de ley que se aprobaron en virtud de los cuales se establecieron los fondos provenientes de la aplicación de la Ley N.º 9.214, de 20 de agosto de 1959, para incrementarlos con los recursos que resulten de la aplicación del proyecto de ley. El artículo 2.º del proyecto de ley establece que los fondos consultados en el artículo 27 de la Ley N.º 11.828, para la provincia de O'Higgins, la Corporación de la Vivienda, la Dirección de Vialidad la suma de 200.000 escudos, anualmente, a partir del año 1962, hasta enterar la cantidad de 200.000 escudos para que se destinara a la pavimentación del camino de San Fernando a Pichilemu.

El artículo 3.º del proyecto de ley dispone la construcción de un muelle pesquero en Pichilemu, así como para la dotación y adquisición de elementos de pesca e instalaciones necesarias. El Gobierno que represento ha estudiado el proyecto de ley anterior y, en general, lo estima conveniente y necesario; pero se ve en la necesidad de observar algunas de sus disposiciones, en consideración a las razones que hago valer.

En efecto, de acuerdo con estudios practicados por los respectivos servicios técnicos de esta Corporación, la ejecución de un camino que una a San Fernando con Pichilemu se justifica siempre que sea concordante con las condiciones de terreno, que en el caso de que se hiciera a concluir que técnicamente no es aconsejable la construcción de un muelle pesquero, pueda disponerse de los recursos a que se refiere el artículo 3.º del proyecto de ley. Sobre dicho particular cabe expresar que la Dirección de Obras Portuarias del Ministerio de Obras Públicas no tiene estudios técnicos que permitan establecer la instalación de dicho muelle. Por el contrario, las condiciones naturales del lugar no son favorables para la ejecución de una obra de esta naturaleza y el constante avance de las playas de Pichilemu indicaría la no conveniencia de instalar un muelle que en un breve plazo quedaría inutilizado.

Por las anteriores consideraciones, estimo necesario que se disponga en el proyecto de ley que en el caso de que se hiciera a concluir que técnicamente no es aconsejable la construcción de un muelle pesquero, pueda disponerse de los recursos a que se refiere el artículo 3.º del proyecto de ley. En uso de las atribuciones que me confiere el artículo 82 de la Constitución Política del Estado, vengo en observar el proyecto de ley en la siguiente forma:

El artículo 2.º del proyecto de ley establece que los fondos consultados en el artículo 27 de la Ley N.º 11.828, para la provincia de O'Higgins, la Corporación de la Vivienda, la Dirección de Vialidad la suma de 200.000 escudos, anualmente, a partir del año 1962, hasta enterar la cantidad de 200.000 escudos para que se destinara a la pavimentación del camino de San Fernando a Pichilemu.

El artículo 3.º del proyecto de ley dispone la construcción de un muelle pesquero en Pichilemu, así como para la dotación y adquisición de elementos de pesca e instalaciones necesarias. El Gobierno que represento ha estudiado el proyecto de ley anterior y, en general, lo estima conveniente y necesario; pero se ve en la necesidad de observar algunas de sus disposiciones, en consideración a las razones que hago valer.

En efecto, de acuerdo con estudios practicados por los respectivos servicios técnicos de esta Corporación, la ejecución de un camino que una a San Fernando con Pichilemu se justifica siempre que sea concordante con las condiciones de terreno, que en el caso de que se hiciera a concluir que técnicamente no es aconsejable la construcción de un muelle pesquero, pueda disponerse de los recursos a que se refiere el artículo 3.º del proyecto de ley. Sobre dicho particular cabe expresar que la Dirección de Obras Portuarias del Ministerio de Obras Públicas no tiene estudios técnicos que permitan establecer la instalación de dicho muelle. Por el contrario, las condiciones naturales del lugar no son favorables para la ejecución de una obra de esta naturaleza y el constante avance de las playas de Pichilemu indicaría la no conveniencia de instalar un muelle que en un breve plazo quedaría inutilizado.

Por las anteriores consideraciones, estimo necesario que se disponga en el proyecto de ley que en el caso de que se hiciera a concluir que técnicamente no es aconsejable la construcción de un muelle pesquero, pueda disponerse de los recursos a que se refiere el artículo 3.º del proyecto de ley. En uso de las atribuciones que me confiere el artículo 82 de la Constitución Política del Estado, vengo en observar el proyecto de ley en la siguiente forma:

El artículo 2.º del proyecto de ley establece que los fondos consultados en el artículo 27 de la Ley N.º 11.828, para la provincia de O'Higgins, la Corporación de la Vivienda, la Dirección de Vialidad la suma de 200.000 escudos, anualmente, a partir del año 1962, hasta enterar la cantidad de 200.000 escudos para que se destinara a la pavimentación del camino de San Fernando a Pichilemu.

El artículo 3.º del proyecto de ley dispone la construcción de un muelle pesquero en Pichilemu, así como para la dotación y adquisición de elementos de pesca e instalaciones necesarias. El Gobierno que represento ha estudiado el proyecto de ley anterior y, en general, lo estima conveniente y necesario; pero se ve en la necesidad de observar algunas de sus disposiciones, en consideración a las razones que hago valer.

En efecto, de acuerdo con estudios practicados por los respectivos servicios técnicos de esta Corporación, la ejecución de un camino que una a San Fernando con Pichilemu se justifica siempre que sea concordante con las condiciones de terreno, que en el caso de que se hiciera a concluir que técnicamente no es aconsejable la construcción de un muelle pesquero, pueda disponerse de los recursos a que se refiere el artículo 3.º del proyecto de ley. Sobre dicho particular cabe expresar que la Dirección de Obras Portuarias del Ministerio de Obras Públicas no tiene estudios técnicos que permitan establecer la instalación de dicho muelle. Por el contrario, las condiciones naturales del lugar no son favorables para la ejecución de una obra de esta naturaleza y el constante avance de las playas de Pichilemu indicaría la no conveniencia de instalar un muelle que en un breve plazo quedaría inutilizado.

Por las anteriores consideraciones, estimo necesario que se disponga en el proyecto de ley que en el caso de que se hiciera a concluir que técnicamente no es aconsejable la construcción de un muelle pesquero, pueda disponerse de los recursos a que se refiere el artículo 3.º del proyecto de ley. En uso de las atribuciones que me confiere el artículo 82 de la Constitución Política del Estado, vengo en observar el proyecto de ley en la siguiente forma:

El artículo 2.º del proyecto de ley establece que los fondos consultados en el artículo 27 de la Ley N.º 11.828, para la provincia de O'Higgins, la Corporación de la Vivienda, la Dirección de Vialidad la suma de 200.000 escudos, anualmente, a partir del año 1962, hasta enterar la cantidad de 200.000 escudos para que se destinara a la pavimentación del camino de San Fernando a Pichilemu.

El artículo 3.º del proyecto de ley dispone la construcción de un muelle pesquero en Pichilemu, así como para la dotación y adquisición de elementos de pesca e instalaciones necesarias. El Gobierno que represento ha estudiado el proyecto de ley anterior y, en general, lo estima conveniente y necesario; pero se ve en la necesidad de observar algunas de sus disposiciones, en consideración a las razones que hago valer.

En efecto, de acuerdo con estudios practicados por los respectivos servicios técnicos de esta Corporación, la ejecución de un camino que una a San Fernando con Pichilemu se justifica siempre que sea concordante con las condiciones de terreno, que en el caso de que se hiciera a concluir que técnicamente no es aconsejable la construcción de un muelle pesquero, pueda disponerse de los recursos a que se refiere el artículo 3.º del proyecto de ley. Sobre dicho particular cabe expresar que la Dirección de Obras Portuarias del Ministerio de Obras Públicas no tiene estudios técnicos que permitan establecer la instalación de dicho muelle. Por el contrario, las condiciones naturales del lugar no son favorables para la ejecución de una obra de esta naturaleza y el constante avance de las playas de Pichilemu indicaría la no conveniencia de instalar un muelle que en un breve plazo quedaría inutilizado.

Por las anteriores consideraciones, estimo necesario que se disponga en el proyecto de ley que en el caso de que se hiciera a concluir que técnicamente no es aconsejable la construcción de un muelle pesquero, pueda disponerse de los recursos a que se refiere el artículo 3.º del proyecto de ley. En uso de las atribuciones que me confiere el artículo 82 de la Constitución Política del Estado, vengo en observar el proyecto de ley en la siguiente forma:

Cámara de Diputados

SESION 54ª EXTRAORDINARIA, EN MARTES 20 DE MARZO DE 1962

(De 16.15 a 19.13 horas)

PRESIDENCIA DE LOS SEÑORES SCHAULSOHN Y LOYOLA

(Versión Oficial)

El artículo 3.º del proyecto de ley dispone la construcción de un muelle pesquero en Pichilemu, así como para la dotación y adquisición de elementos de pesca e instalaciones necesarias. El Gobierno que represento ha estudiado el proyecto de ley anterior y, en general, lo estima conveniente y necesario; pero se ve en la necesidad de observar algunas de sus disposiciones, en consideración a las razones que hago valer.

En efecto, de acuerdo con estudios practicados por los respectivos servicios técnicos de esta Corporación, la ejecución de un camino que una a San Fernando con Pichilemu se justifica siempre que sea concordante con las condiciones de terreno, que en el caso de que se hiciera a concluir que técnicamente no es aconsejable la construcción de un muelle pesquero, pueda disponerse de los recursos a que se refiere el artículo 3.º del proyecto de ley. Sobre dicho particular cabe expresar que la Dirección de Obras Portuarias del Ministerio de Obras Públicas no tiene estudios técnicos que permitan establecer la instalación de dicho muelle. Por el contrario, las condiciones naturales del lugar no son favorables para la ejecución de una obra de esta naturaleza y el constante avance de las playas de Pichilemu indicaría la no conveniencia de instalar un muelle que en un breve plazo quedaría inutilizado.

Por las anteriores consideraciones, estimo necesario que se disponga en el proyecto de ley que en el caso de que se hiciera a concluir que técnicamente no es aconsejable la construcción de un muelle pesquero, pueda disponerse de los recursos a que se refiere el artículo 3.º del proyecto de ley. En uso de las atribuciones que me confiere el artículo 82 de la Constitución Política del Estado, vengo en observar el proyecto de ley en la siguiente forma:

El artículo 2.º del proyecto de ley establece que los fondos consultados en el artículo 27 de la Ley N.º 11.828, para la provincia de O'Higgins, la Corporación de la Vivienda, la Dirección de Vialidad la suma de 200.000 escudos, anualmente, a partir del año 1962, hasta enterar la cantidad de 200.000 escudos para que se destinara a la pavimentación del camino de San Fernando a Pichilemu.

El artículo 3.º del proyecto de ley dispone la construcción de un muelle pesquero en Pichilemu, así como para la dotación y adquisición de elementos de pesca e instalaciones necesarias. El Gobierno que represento ha estudiado el proyecto de ley anterior y, en general, lo estima conveniente y necesario; pero se ve en la necesidad de observar algunas de sus disposiciones, en consideración a las razones que hago valer.

En efecto, de acuerdo con estudios practicados por los respectivos servicios técnicos de esta Corporación, la ejecución de un camino que una a San Fernando con Pichilemu se justifica siempre que sea concordante con las condiciones de terreno, que en el caso de que se hiciera a concluir que técnicamente no es aconsejable la construcción de un muelle pesquero, pueda disponerse de los recursos a que se refiere el artículo 3.º del proyecto de ley. Sobre dicho particular cabe expresar que la Dirección de Obras Portuarias del Ministerio de Obras Públicas no tiene estudios técnicos que permitan establecer la instalación de dicho muelle. Por el contrario, las condiciones naturales del lugar no son favorables para la ejecución de una obra de esta naturaleza y el constante avance de las playas de Pichilemu indicaría la no conveniencia de instalar un muelle que en un breve plazo quedaría inutilizado.

Por las anteriores consideraciones, estimo necesario que se disponga en el proyecto de ley que en el caso de que se hiciera a concluir que técnicamente no es aconsejable la construcción de un muelle pesquero, pueda disponerse de los recursos a que se refiere el artículo 3.º del proyecto de ley. En uso de las atribuciones que me confiere el artículo 82 de la Constitución Política del Estado, vengo en observar el proyecto de ley en la siguiente forma:

El artículo 2.º del proyecto de ley establece que los fondos consultados en el artículo 27 de la Ley N.º 11.828, para la provincia de O'Higgins, la Corporación de la Vivienda, la Dirección de Vialidad la suma de 200.000 escudos, anualmente, a partir del año 1962, hasta enterar la cantidad de 200.000 escudos para que se destinara a la pavimentación del camino de San Fernando a Pichilemu.

El artículo 3.º del proyecto de ley dispone la construcción de un muelle pesquero en Pichilemu, así como para la dotación y adquisición de elementos de pesca e instalaciones necesarias. El Gobierno que represento ha estudiado el proyecto de ley anterior y, en general, lo estima conveniente y necesario; pero se ve en la necesidad de observar algunas de sus disposiciones, en consideración a las razones que hago valer.

En efecto, de acuerdo con estudios practicados por los respectivos servicios técnicos de esta Corporación, la ejecución de un camino que una a San Fernando con Pichilemu se justifica siempre que sea concordante con las condiciones de terreno, que en el caso de que se hiciera a concluir que técnicamente no es aconsejable la construcción de un muelle pesquero, pueda disponerse de los recursos a que se refiere el artículo 3.º del proyecto de ley. Sobre dicho particular cabe expresar que la Dirección de Obras Portuarias del Ministerio de Obras Públicas no tiene estudios técnicos que permitan establecer la instalación de dicho muelle. Por el contrario, las condiciones naturales del lugar no son favorables para la ejecución de una obra de esta naturaleza y el constante avance de las playas de Pichilemu indicaría la no conveniencia de instalar un muelle que en un breve plazo quedaría inutilizado.

Por las anteriores consideraciones, estimo necesario que se disponga en el proyecto de ley que en el caso de que se hiciera a concluir que técnicamente no es aconsejable la construcción de un muelle pesquero, pueda disponerse de los recursos a que se refiere el artículo 3.º del proyecto de ley. En uso de las atribuciones que me confiere el artículo 82 de la Constitución Política del Estado, vengo en observar el proyecto de ley en la siguiente forma:

El artículo 2.º del proyecto de ley establece que los fondos consultados en el artículo 27 de la Ley N.º 11.828, para la provincia de O'Higgins, la Corporación de la Vivienda, la Dirección de Vialidad la suma de 200.000 escudos, anualmente, a partir del año 1962, hasta enterar la cantidad de 200.000 escudos para que se destinara a la pavimentación del camino de San Fernando a Pichilemu.

El artículo 3.º del proyecto de ley dispone la construcción de un muelle pesquero en Pichilemu, así como para la dotación y adquisición de elementos de pesca e instalaciones necesarias. El Gobierno que represento ha estudiado el proyecto de ley anterior y, en general, lo estima conveniente y necesario; pero se ve en la necesidad de observar algunas de sus disposiciones, en consideración a las razones que hago valer.

En efecto, de acuerdo con estudios practicados por los respectivos servicios técnicos de esta Corporación, la ejecución de un camino que una a San Fernando con Pichilemu se justifica siempre que sea concordante con las condiciones de terreno, que en el caso de que se hiciera a concluir que técnicamente no es aconsejable la construcción de un muelle pesquero, pueda disponerse de los recursos a que se refiere el artículo 3.º del proyecto de ley. Sobre dicho particular cabe expresar que la Dirección de Obras Portuarias del Ministerio de Obras Públicas no tiene estudios técnicos que permitan establecer la instalación de dicho muelle. Por el contrario, las condiciones naturales del lugar no son favorables para la ejecución de una obra de esta naturaleza y el constante avance de las playas de Pichilemu indicaría la no conveniencia de instalar un muelle que en un breve plazo quedaría inutilizado.

Por las anteriores consideraciones, estimo necesario que se disponga en el proyecto de ley que en el caso de que se hiciera a concluir que técnicamente no es aconsejable la construcción de un muelle pesquero, pueda disponerse de los recursos a que se refiere el artículo 3.º del proyecto de ley. En uso de las atribuciones que me confiere el artículo 82 de la Constitución Política del Estado, vengo en observar el proyecto de ley en la siguiente forma:

El artículo 2.º del proyecto de ley establece que los fondos consultados en el artículo 27 de la Ley N.º 11.828, para la provincia de O'Higgins, la Corporación de la Vivienda, la Dirección de Vialidad la suma de 200.000 escudos, anualmente, a partir del año 1962, hasta enterar la cantidad de 200.000 escudos para que se destinara a la pavimentación del camino de San Fernando a Pichilemu.

El artículo 3.º del proyecto de ley dispone la construcción de un muelle pesquero en Pichilemu, así como para la dotación y adquisición de elementos de pesca e instalaciones necesarias. El Gobierno que represento ha estudiado el proyecto de ley anterior y, en general, lo estima conveniente y necesario; pero se ve en la necesidad de observar algunas de sus disposiciones, en consideración a las razones que hago valer.

El artículo 3.º del proyecto de ley dispone la construcción de un muelle pesquero en Pichilemu, así como para la dotación y adquisición de elementos de pesca e instalaciones necesarias. El Gobierno que represento ha estudiado el proyecto de ley anterior y, en general, lo estima conveniente y necesario; pero se ve en la necesidad de observar algunas de sus disposiciones, en consideración a las razones que hago valer.

En efecto, de acuerdo con estudios practicados por los respectivos servicios técnicos de esta Corporación, la ejecución de un camino que una a San Fernando con Pichilemu se justifica siempre que sea concordante con las condiciones de terreno, que en el caso de que se hiciera a concluir que técnicamente no es aconsejable la construcción de un muelle pesquero, pueda disponerse de los recursos a que se refiere el artículo 3.º del proyecto de ley. Sobre dicho particular cabe expresar que la Dirección de Obras Portuarias del Ministerio de Obras Públicas no tiene estudios técnicos que permitan establecer la instalación de dicho muelle. Por el contrario, las condiciones naturales del lugar no son favorables para la ejecución de una obra de esta naturaleza y el constante avance de las playas de Pichilemu indicaría la no conveniencia de instalar un muelle que en un breve plazo quedaría inutilizado.

Por las anteriores consideraciones, estimo necesario que se disponga en el proyecto de ley que en el caso de que se hiciera a concluir que técnicamente no es aconsejable la construcción de un muelle pesquero, pueda disponerse de los recursos a que se refiere el artículo 3.º del proyecto de ley. En uso de las atribuciones que me confiere el artículo 82 de la Constitución Política del Estado, vengo en observar el proyecto de ley en la siguiente forma:

El artículo 2.º del proyecto de ley establece que los fondos consultados en el artículo 27 de la Ley N.º 11.828, para la provincia de O'Higgins, la Corporación de la Vivienda, la Dirección de Vialidad la suma de 200.000 escudos, anualmente, a partir del año 1962, hasta enterar la cantidad de 200.000 escudos para que se destinara a la pavimentación del camino de San Fernando a Pichilemu.

El artículo 3.º del proyecto de ley dispone la construcción de un muelle pesquero en Pichilemu, así como para la dotación y adquisición de elementos de pesca e instalaciones necesarias. El Gobierno que represento ha estudiado el proyecto de ley anterior y, en general, lo estima conveniente y necesario; pero se ve en la necesidad de observar algunas de sus disposiciones, en consideración a las razones que hago valer.

En efecto, de acuerdo con estudios practicados por los respectivos servicios técnicos de esta Corporación, la ejecución de un camino que una a San Fernando con Pichilemu se justifica siempre que sea concordante con las condiciones de terreno, que en el caso de que se hiciera a concluir que técnicamente no es aconsejable la construcción de un muelle pesquero, pueda disponerse de los recursos a que se refiere el artículo 3.º del proyecto de ley. Sobre dicho particular cabe expresar que la Dirección de Obras Portuarias del Ministerio de Obras Públicas no tiene estudios técnicos que permitan establecer la instalación de dicho muelle. Por el contrario, las condiciones naturales del lugar no son favorables para la ejecución de una obra de esta naturaleza y el constante avance de las playas de Pichilemu indicaría la no conveniencia de instalar un muelle que en un breve plazo quedaría inutilizado.

Por las anteriores consideraciones, estimo necesario que se disponga en el proyecto de ley que en el caso de que se hiciera a concluir que técnicamente no es aconsejable la construcción de un muelle pesquero, pueda disponerse de los recursos a que se refiere el artículo 3.º del proyecto de ley. En uso de las atribuciones que me confiere el artículo 82 de la Constitución Política del Estado, vengo en observar el proyecto de ley en la siguiente forma:

El artículo 2.º del proyecto de ley establece que los fondos consultados en el artículo 27 de la Ley N.º 11.828, para la provincia de O'Higgins, la Corporación de la Vivienda, la Dirección de Vialidad la suma de 200.000 escudos, anualmente, a partir del año 1962, hasta enterar la cantidad de 200.000 escudos para que se destinara a la pavimentación del camino de San Fernando a Pichilemu.

El artículo 3.º del proyecto de ley dispone la construcción de un muelle pesquero en Pichilemu, así como para la dotación y adquisición de elementos de pesca e instalaciones necesarias. El Gobierno que represento ha estudiado el proyecto de ley anterior y, en general, lo estima conveniente y necesario; pero se ve en la necesidad de observar algunas de sus disposiciones, en consideración a las razones que hago valer.

En efecto, de acuerdo con estudios practicados por los respectivos servicios técnicos de esta Corporación, la ejecución de un camino que una a San Fernando con Pichilemu se justifica siempre que sea concordante con las condiciones de terreno, que en el caso de que se hiciera a concluir que técnicamente no es aconsejable la construcción de un muelle pesquero, pueda disponerse de los recursos a que se refiere el artículo 3.º del proyecto de ley. Sobre dicho particular cabe expresar que la Dirección de Obras Portuarias del Ministerio de Obras Públicas no tiene estudios técnicos que permitan establecer la instalación de dicho muelle. Por el contrario, las condiciones naturales del lugar no son favorables para la ejecución de una obra de esta naturaleza y el constante avance de las playas de Pichilemu indicaría la no conveniencia de instalar un muelle que en un breve plazo quedaría inutilizado.

Por las anteriores consideraciones, estimo necesario que se disponga en el proyecto de ley que en el caso de que se hiciera a concluir que técnicamente no es aconsejable la construcción de un muelle pesquero, pueda disponerse de los recursos a que se refiere el artículo 3.º del proyecto de ley. En uso de las atribuciones que me confiere el artículo 82 de la Constitución Política del Estado, vengo en observar el proyecto de ley en la siguiente forma:

El artículo 2.º del proyecto de ley establece que los fondos consultados en el artículo 27 de la Ley N.º 11.828, para la provincia de O'Higgins, la Corporación de la Vivienda, la Dirección de Vialidad la suma de 200.000 escudos, anualmente, a partir del año 1962, hasta enterar la cantidad de 200.000 escudos para que se destinara a la pavimentación del camino de San Fernando a Pichilemu.

El artículo 3.º del proyecto de ley dispone la construcción de un muelle pesquero en Pichilemu, así como para la dotación y adquisición de elementos de pesca e instalaciones necesarias. El Gobierno que represento ha estudiado el proyecto de ley anterior y, en general, lo estima conveniente y necesario; pero se ve en la necesidad de observar algunas de sus disposiciones, en consideración a las razones que hago valer.

En efecto, de acuerdo con estudios practicados por los respectivos servicios técnicos de esta Corporación, la ejecución de un camino que una a San Fernando con Pichilemu se justifica siempre que sea concordante con las condiciones de terreno, que en el caso de que se hiciera a concluir que técnicamente no es aconsejable la construcción de un muelle pesquero, pueda disponerse de los recursos a que se refiere el artículo 3.º del proyecto de ley. Sobre dicho particular cabe expresar que la Dirección de Obras Portuarias del Ministerio de Obras Públicas no tiene estudios técnicos que permitan establecer la instalación de dicho muelle. Por el contrario, las condiciones naturales del lugar no son favorables para la ejecución de una obra de esta naturaleza y el constante avance de las playas de Pichilemu indicaría la no conveniencia de instalar un muelle que en un breve plazo quedaría inutilizado.

Por las anteriores consideraciones, estimo necesario que se disponga en el proyecto de ley que en el caso de que se hiciera a concluir que técnicamente no es aconsejable la construcción de un muelle pesquero, pueda disponerse de los recursos a que se refiere el artículo 3.º del proyecto de ley. En uso de las atribuciones que me confiere el artículo 82 de la Constitución Política del Estado, vengo en observar el proyecto de ley en la siguiente forma:

El artículo 2.º del proyecto de ley establece que los fondos consultados en el artículo 27 de la Ley N.º 11.828, para la provincia de O'Higgins, la Corporación de la Vivienda, la Dirección de Vialidad la suma de 200.000 escudos, anualmente, a partir del año 1962, hasta enterar la cantidad de 200.000 escudos para que se destinara a la pavimentación del camino de San Fernando a Pichilemu.

El artículo 3.º del proyecto de ley dispone la construcción de un muelle pesquero en Pichilemu, así como para la dotación y adquisición de elementos de pesca e instalaciones necesarias. El Gobierno que represento ha estudiado el proyecto de ley anterior y, en general, lo estima conveniente y necesario; pero se ve en la necesidad de observar algunas de sus disposiciones, en consideración a las razones que hago valer.

El señor SCHAULSOHN (Presidente). - Tiene la palabra el señor ERRAZURIZ (don Carlos José). - Señor Presidente, el proyecto objeto de las observaciones del Ejecutivo, presentado por la totalidad de los Diputados por Colchagua en el período anterior, destinada a disposición de la Dirección de Obras Públicas, en virtud de la Ley número 9.241, que destinó recursos para construir un camino pavimentado de San Fernando a Pichilemu, ley que, a su vez, los señores Góngora y Carlos José, en una moción formulada el año 1949 por los Honorables señores Ismael Pereira y Francisco Buena...

Senado, por unanimidad y con la concurrencia de todos los sectores en que se divide, y la Honorable Cámara, con gran mayoría, aprobaron el nuevo finamiento de los recursos que el artículo 3.º del proyecto de ley número 9.241, que destinó recursos para construir un camino pavimentado de San Fernando a Pichilemu, ley que, a su vez, los señores Góngora y Carlos José, en una moción formulada el año 1949 por los Honorables señores Ismael Pereira y Francisco Buena...

El artículo 3.º del proyecto de ley dispone la construcción de un muelle pesquero en Pichilemu, así como para la dotación y adquisición de elementos de pesca e instalaciones necesarias. El Gobierno que represento ha estudiado el proyecto de ley anterior y, en general, lo estima conveniente y necesario; pero se ve en la necesidad de observar algunas de sus disposiciones, en consideración a las razones que hago valer.

En efecto, de acuerdo con estudios practicados por los respectivos servicios técnicos de esta Corporación, la ejecución de un camino que una a San Fernando con Pichilemu se justifica siempre que sea concordante con las condiciones de terreno, que en el caso de que se hiciera a concluir que técnicamente no es aconsejable la construcción de un muelle pesquero, pueda disponerse de los recursos a que se refiere el artículo 3.º del proyecto de ley. Sobre dicho particular cabe expresar que la Dirección de Obras Portuarias del Ministerio de Obras Públicas no tiene estudios técnicos que permitan establecer la instalación de dicho muelle. Por el contrario, las condiciones naturales del lugar no son favorables para la ejecución de una obra de esta naturaleza y el constante avance de las playas de Pichilemu indicaría la no conveniencia de instalar un muelle que en un breve plazo quedaría inutilizado.

Por las anteriores consideraciones, estimo necesario que se disponga en el proyecto de ley que en el caso de que se hiciera a concluir que técnicamente no es aconsejable la construcción de un muelle pesquero, pueda disponerse de los recursos a que se refiere el artículo 3.º del proyecto de ley. En uso de las atribuciones que me confiere el artículo 82 de la Constitución Política del Estado, vengo en observar el proyecto de ley en la siguiente forma:

El artículo 2.º del proyecto de ley establece que los fondos consultados en el artículo 27 de la Ley N.º

Alicia Comte no será vedette: seguirá en el Thino's Ballet

Rechazó proposición del Bim Bam Bum en ese sentido. Razones de su negativa



ALICIA COMTE, del Thino's Ballet, quien ha rechazado terminantemente las proposiciones de convertirse en vedette formuladas por la Empresa Bim Bam Bum.

Alicia Comte, primera figura femenina del Thino's Ballet, ha rechazado las proposiciones formuladas por los Empresarios de la Compañía de Revistas Bim Bam Bum, en donde se presenta actualmente un grupo, en el cual se actúa como vedette de las próximas revistas.

Alicia respondió con un rotundo "no" pero en la Feña aún no abandona sus esperanzas de transformar esa respuesta negativa en afirmativa y ha manifestado intenciones de insistir en sus conversaciones con ella, por su parte, justificó ante LA NACION su posición aduciendo razones de índole estrictamente moral y que evidencian un alto sentido de ética profesional y de compañerismo.

"Mientras esté con el Ballet —dijo— no podré actuar sola. Esto no es porque no me sienta capaz de cumplir los roles sino porque considero que es faltarle a mis compañeros el hecho de que los abandone un poquito convirtiéndome en vedette".

Explicó también que el estudio y la preparación necesaria para realizar en forma adecuada las interpretaciones de los cuadros que monta el Thino's requieren gran concentración y estudio por parte de todos los integrantes "y el hecho de que aparezca yo en algún baile después de haber salido como solista puede desviar la atención del público hacia mi persona en perjuicio del lucimiento total del grupo", agregó.

"Si en la actividad artística primaria por sobre todas las cosas el actor debe ser aceptado por los miembros de la Empresa, pero existe también un factor humano en el que influye la lealtad hacia los compañeros, el cariño por el propio grupo, y todos somos dueños del Thino's Ballet, y el entusiasmo con que siempre hemos trabajado creando un sistema de cooperativa según el cual cada uno de nosotros tiene un cargo dentro del grupo", dijo Alicia. Los cargos que ella desempeña son tres: encargada del maquillaje, del vestuario y de la disciplina en el camarín de las damas.

La muchacha que ahora capta la atención de los empresarios del teatro Opera, tiene una larga trayectoria en la danza. Se inició cuando tenía apenas 8 años "por votación innata", dice, estudiando con los mejores profesores de Buenos Aires, su ciudad natal. Después de cumplidos 8 años de estudio realizó algunas clases particulares en la que en 1957 un tío suyo, que era encargado del vestuario en el teatro Maipo de la capital argentina, le consiguió una ubicación como figurante en el elenco de esa compañía teatral.

"Allí conocí a Roberto — cuenta Alicia refiriéndose a Roberto Márquez, director del

Ballet— y comenzamos un romance bajo la activa vigilancia de mi tío que no nos dejaba ni a sol ni a sombra. Después de tres años de noviazgo, nos casamos a fines de 1959. Somos felices y el matrimonio no es un impedimento para la carrera artística de ninguno de los dos".

Durante los años que estuvo en el Maipo, Alicia Comte interpretó papeles de vedette, ballaba como solista y participaba en sketches al lado de artistas de renombre en la escena argentina. Volviendo nuevamente a su posible contratación de vedette del Bim Bam Bum, repite: "El papel lo sé hacer, conozco el trabajo y me gusta, pero mientras esté con el Ballet, nunca trabajaré en otra cosa".

Escuela de Danzas de U. de Chile cumple 20 años

Ballet Nacional chileno celebrará el acontecimiento. Creación del Club de Ballet

El Ballet Nacional Chileno celebrará los 20 años de la creación de la Escuela de Danzas dependiente del Instituto de Extensión Musical. Con este motivo se ofrecerá durante el año, una programación especial, en la que figurarán la mayor parte de las obras que se han presentado en los últimos dos decenios.

La primera será "El Saltimbanqui", con música de Juan Orrego y coreografía de Uthoff, estrenada el año pasado en el mes de noviembre, en Viña del Mar. Posteriormente, se darán las coreografías preparadas por Brigit Culberg, denominada "Señorita Julia" y "Eder", conocido también como "Adán y Eva". Ambas tienen música de

compositores sucos: Rangstroem y Rosenberg, respectivamente. "Cuento para Brujas", montado por el coreógrafo Hernán Baldrich sobre la música de Gustavo Becerra, también será entregada al público este año.

CLUB DE BALLE

Hoy, a las 20 horas, se inaugurará el Club de Ballet, que reúne a ejecutantes, estudiantes y admiradores de este arte. Este club, auspiciado por el Instituto Chileno-Británico; Radio Chilena, y Claire Roblin, directora de la Audición del Ballet, se reunirá hoy profesionalmente en Suecia 215, tercer piso.

FESTIVAL A BENEFICIO PRO OBRAS DE ACCION SOCIAL DE CARABINEROS

En la oficina principal de la Sexta Comisaría se están recibiendo las adhesiones artísticas para el extraordinario festival internacional que se organiza en favor de las obras de la Comisión de Acción Social del Cuerpo de Carabineros de Chile, a realizarse en

la noche del jueves 29 próximo en el Teatro Caupolicán. Se cuenta con la adhesión completa de "Waldorf", "Tap Room", "Pollo Dorado" y "Capri", y Radios Minería, Del Pacífico, Portales, Yungay y del Sindicato Orquestal de Chile.

BAJO CARPA MODERNA DE VEDE COLOR... EL EMBLEMA DEL CIRCO. GENUINA AUTENTICIDAD... TODOS LOS NIÑOS DE SANTIAGO VISITAN ALAMEDA 1461.

NUEVO CIRCO LAS AGUILAS HUMANAS

Adquiera hoy sus TICKETS NUMERADOS para MAÑANA SABADO Y DOMINGO.— EVITE LAS REVENTAS.

Colas, muchedumbres en torno de la Carpa Moderna que, como enorme bandera verde al viento, nos invita a reír y divertirnos, con el espectáculo rector de ayer, hoy y todos los tiempos. 25 años de prestigio nacional; 25 años consecutivos al servicio de la alegría de los niños de Chile —trabajo infatigable, patética continuidad— el Circo "Las Águilas Humanas", donde instale su

carpa recibirá siempre el auspicio de todos, chicos y grandes. Obras son amores. Y su corte templada en Alameda 1461, assume relieves sobresalientes. Digno y merecido éxito. Porque es bueno, muy bueno su nuevo programa artístico internacional, con la ornamentación selvática de fieras y animales amaestrados.

Ver para creer. Pregunte antes de asistir. HOY DOS FUNCIONES DIARIAS: 6.30 TARDE Y 9.40 NOCHE. Hoy viernes se presentan dos funciones: vespertina familiar a las 6.30 y noche 9.40, con entradas rebajadas para los niños a mitad de precio, a todas las localidades.

Hoy se realizan dos nuevos vuelos dramáticos y sensacionales de "Los Cuatro Hnos. Atayde", los mexicanos trapacistas, voladores suicidas, que acortan la respiración de los espectadores con el realismo de sus "triplez pass" y cruces de la muerte en el aire.

Como en México, como en los Estados Unidos y Europa, los "Cuatro Atayde" en Santiago están confirmando su gran fama de "gladiadores del aire".

Tres funciones: matiné, tarde y noche, mañana sábado y el domingo. Hoy adquiera sus boletos numerados para las triples fiestas extraordinarias. Evite las reventas y "colas". Boleterías abiertas durante todo el día (fono 60778). Páicos con 4 sillones, incluido muestro \$ 6.000. Preferencia numerada adultos, primera a cuarta fila, \$ 1.200. Media preferencia numerada niños, \$ 600. Plata, generosidad \$ 1.000. Media Plata niños, \$ 500. Galería adultos, \$ 500. Media galería niños, \$ 200.

En la primera semana de abril próximo el Nuevo Circo Las Águilas Humanas viajará directamente a Ovalle; actuaciones en Ovalle, el 6, 7 y 8 de abril; en Coquimbo, el 10, 11 y 12; en La Serena, el 13, 14 y 15; en Valparaíso, el 19, 20, 21 y 22 de abril. Seguirá a Copiapó, Antofagasta, Calama, Chiquimanta, Pedro de Valdivia, María Elena, Tocopilla, Iquique y Arica, pasando al Perú.

PRINCESA. Recoleta 348 (372666). — Compañía de Revistas Plectresque, V. y N.: "El gordo cae en el Plectresque". Vedettes: Raquel Soraya y Nahr (brasileñas); Giselle (argentina); Los Mayas, Richard Sosa.

ALCÁZAR. Brasil 373 (80122). — V. y N.: "La isla misteriosa". ASTOR. Estado 257 (392112). — MVN: Los señores de Navarone. Noticiero. BANDERA. Bandera 76 (89111). — MVN: Burlesco de la Luna. CALIFORNIA. Irarrázaval 1564. — MVN: Los tártaros. Noticiero. CENTRAL. Huérfanos 330. (33555). — Cerrado por transformación. DANTE. J. Washington 26. — Teatro de Comedias Americanas y Pury Durante. A las 19.10 y 22.10: "Monsieur Patacú", de Marcel Achard. MOZART. Apoquindo 3384. — Lado cine El Gol? (489531). — Compañía de Silvia Pfeiffer. A las 19 y 22: "Aunque en Soledad". PETIT REX. Huérfanos 735. (31144). — Compañía de los Cuatro. A las 19 y 22: "Retriecio para cinco dedos", de Peter Shaffer.

ALHAMBRA. San Pablo 4169. (90527). — El principio del fin. Coheles del diablo. La sangre de Dracula. AMERICA. Nuble 390 (32443). — Gorgo. Una bala es mi testigo. La raya de la muerte. ANDES. Irarrázaval 335 (43811). — Operación faldas. Gergo. Mi mejor son las estrellas. Noticiero. AUDITORIUM. Bandera 256. (81688). — El príncipe vagabundo. Noticiero. AVENIDA MATTA. Av. Matta 618 (31455). — La octava maldición. Dos caraduras con suerte. BALMACEBA. Balmaceda 811. (37377). — Si Adelta se fuera con otro. Yo no me caso como padre. Viva la pandora. BAQUEDANO. Plaza Italia 673. (31877). — La rebelión de los esclavos. A un paso de la muerte. BLANCO ENCALADA. Blanco Encalada 289 (31877). — La edad de la tentación. Dos caraduras con suerte. Aladino y la lámpara maravillosa. CAPRI. Monjitas 825 (392414). — El gato maullado tres veces. CARRERA. Avda. B. O'Higgins 2151 (86683). — El fantasma del circo. La pavorosa casa de Usher. CERVANTES. Matías Cousiño 134 (381894). — Última que sea un canalla. CINELANDIA. Puento 540 (67532). — La revancha de Jesse James. Puros de Hierro. CINE O'HIGGINS. Avenida B. O'Higgins 3879 (96848). — El espejo desnudo. Todo comienza el sábado.

ALHAMBRA. San Pablo 4169. (90527). — El principio del fin. Coheles del diablo. La sangre de Dracula. AMERICA. Nuble 390 (32443). — Gorgo. Una bala es mi testigo. La raya de la muerte. ANDES. Irarrázaval 335 (43811). — Operación faldas. Gergo. Mi mejor son las estrellas. Noticiero. AUDITORIUM. Bandera 256. (81688). — El príncipe vagabundo. Noticiero. AVENIDA MATTA. Av. Matta 618 (31455). — La octava maldición. Dos caraduras con suerte. BALMACEBA. Balmaceda 811. (37377). — Si Adelta se fuera con otro. Yo no me caso como padre. Viva la pandora. BAQUEDANO. Plaza Italia 673. (31877). — La rebelión de los esclavos. A un paso de la muerte. BLANCO ENCALADA. Blanco Encalada 289 (31877). — La edad de la tentación. Dos caraduras con suerte. Aladino y la lámpara maravillosa. CAPRI. Monjitas 825 (392414). — El gato maullado tres veces. CARRERA. Avda. B. O'Higgins 2151 (86683). — El fantasma del circo. La pavorosa casa de Usher. CERVANTES. Matías Cousiño 134 (381894). — Última que sea un canalla. CINELANDIA. Puento 540 (67532). — La revancha de Jesse James. Puros de Hierro. CINE O'HIGGINS. Avenida B. O'Higgins 3879 (96848). — El espejo desnudo. Todo comienza el sábado.

ALHAMBRA. San Pablo 4169. (90527). — El principio del fin. Coheles del diablo. La sangre de Dracula. AMERICA. Nuble 390 (32443). — Gorgo. Una bala es mi testigo. La raya de la muerte. ANDES. Irarrázaval 335 (43811). — Operación faldas. Gergo. Mi mejor son las estrellas. Noticiero. AUDITORIUM. Bandera 256. (81688). — El príncipe vagabundo. Noticiero. AVENIDA MATTA. Av. Matta 618 (31455). — La octava maldición. Dos caraduras con suerte. BALMACEBA. Balmaceda 811. (37377). — Si Adelta se fuera con otro. Yo no me caso como padre. Viva la pandora. BAQUEDANO. Plaza Italia 673. (31877). — La rebelión de los esclavos. A un paso de la muerte. BLANCO ENCALADA. Blanco Encalada 289 (31877). — La edad de la tentación. Dos caraduras con suerte. Aladino y la lámpara maravillosa. CAPRI. Monjitas 825 (392414). — El gato maullado tres veces. CARRERA. Avda. B. O'Higgins 2151 (86683). — El fantasma del circo. La pavorosa casa de Usher. CERVANTES. Matías Cousiño 134 (381894). — Última que sea un canalla. CINELANDIA. Puento 540 (67532). — La revancha de Jesse James. Puros de Hierro. CINE O'HIGGINS. Avenida B. O'Higgins 3879 (96848). — El espejo desnudo. Todo comienza el sábado.

ALHAMBRA. San Pablo 4169. (90527). — El principio del fin. Coheles del diablo. La sangre de Dracula. AMERICA. Nuble 390 (32443). — Gorgo. Una bala es mi testigo. La raya de la muerte. ANDES. Irarrázaval 335 (43811). — Operación faldas. Gergo. Mi mejor son las estrellas. Noticiero. AUDITORIUM. Bandera 256. (81688). — El príncipe vagabundo. Noticiero. AVENIDA MATTA. Av. Matta 618 (31455). — La octava maldición. Dos caraduras con suerte. BALMACEBA. Balmaceda 811. (37377). — Si Adelta se fuera con otro. Yo no me caso como padre. Viva la pandora. BAQUEDANO. Plaza Italia 673. (31877). — La rebelión de los esclavos. A un paso de la muerte. BLANCO ENCALADA. Blanco Encalada 289 (31877). — La edad de la tentación. Dos caraduras con suerte. Aladino y la lámpara maravillosa. CAPRI. Monjitas 825 (392414). — El gato maullado tres veces. CARRERA. Avda. B. O'Higgins 2151 (86683). — El fantasma del circo. La pavorosa casa de Usher. CERVANTES. Matías Cousiño 134 (381894). — Última que sea un canalla. CINELANDIA. Puento 540 (67532). — La revancha de Jesse James. Puros de Hierro. CINE O'HIGGINS. Avenida B. O'Higgins 3879 (96848). — El espejo desnudo. Todo comienza el sábado.

ALHAMBRA. San Pablo 4169. (90527). — El principio del fin. Coheles del diablo. La sangre de Dracula. AMERICA. Nuble 390 (32443). — Gorgo. Una bala es mi testigo. La raya de la muerte. ANDES. Irarrázaval 335 (43811). — Operación faldas. Gergo. Mi mejor son las estrellas. Noticiero. AUDITORIUM. Bandera 256. (81688). — El príncipe vagabundo. Noticiero. AVENIDA MATTA. Av. Matta 618 (31455). — La octava maldición. Dos caraduras con suerte. BALMACEBA. Balmaceda 811. (37377). — Si Adelta se fuera con otro. Yo no me caso como padre. Viva la pandora. BAQUEDANO. Plaza Italia 673. (31877). — La rebelión de los esclavos. A un paso de la muerte. BLANCO ENCALADA. Blanco Encalada 289 (31877). — La edad de la tentación. Dos caraduras con suerte. Aladino y la lámpara maravillosa. CAPRI. Monjitas 825 (392414). — El gato maullado tres veces. CARRERA. Avda. B. O'Higgins 2151 (86683). — El fantasma del circo. La pavorosa casa de Usher. CERVANTES. Matías Cousiño 134 (381894). — Última que sea un canalla. CINELANDIA. Puento 540 (67532). — La revancha de Jesse James. Puros de Hierro. CINE O'HIGGINS. Avenida B. O'Higgins 3879 (96848). — El espejo desnudo. Todo comienza el sábado.

ALHAMBRA. San Pablo 4169. (90527). — El principio del fin. Coheles del diablo. La sangre de Dracula. AMERICA. Nuble 390 (32443). — Gorgo. Una bala es mi testigo. La raya de la muerte. ANDES. Irarrázaval 335 (43811). — Operación faldas. Gergo. Mi mejor son las estrellas. Noticiero. AUDITORIUM. Bandera 256. (81688). — El príncipe vagabundo. Noticiero. AVENIDA MATTA. Av. Matta 618 (31455). — La octava maldición. Dos caraduras con suerte. BALMACEBA. Balmaceda 811. (37377). — Si Adelta se fuera con otro. Yo no me caso como padre. Viva la pandora. BAQUEDANO. Plaza Italia 673. (31877). — La rebelión de los esclavos. A un paso de la muerte. BLANCO ENCALADA. Blanco Encalada 289 (31877). — La edad de la tentación. Dos caraduras con suerte. Aladino y la lámpara maravillosa. CAPRI. Monjitas 825 (392414). — El gato maullado tres veces. CARRERA. Avda. B. O'Higgins 2151 (86683). — El fantasma del circo. La pavorosa casa de Usher. CERVANTES. Matías Cousiño 134 (381894). — Última que sea un canalla. CINELANDIA. Puento 540 (67532). — La revancha de Jesse James. Puros de Hierro. CINE O'HIGGINS. Avenida B. O'Higgins 3879 (96848). — El espejo desnudo. Todo comienza el sábado.

ALHAMBRA. San Pablo 4169. (90527). — El principio del fin. Coheles del diablo. La sangre de Dracula. AMERICA. Nuble 390 (32443). — Gorgo. Una bala es mi testigo. La raya de la muerte. ANDES. Irarrázaval 335 (43811). — Operación faldas. Gergo. Mi mejor son las estrellas. Noticiero. AUDITORIUM. Bandera 256. (81688). — El príncipe vagabundo. Noticiero. AVENIDA MATTA. Av. Matta 618 (31455). — La octava maldición. Dos caraduras con suerte. BALMACEBA. Balmaceda 811. (37377). — Si Adelta se fuera con otro. Yo no me caso como padre. Viva la pandora. BAQUEDANO. Plaza Italia 673. (31877). — La rebelión de los esclavos. A un paso de la muerte. BLANCO ENCALADA. Blanco Encalada 289 (31877). — La edad de la tentación. Dos caraduras con suerte. Aladino y la lámpara maravillosa. CAPRI. Monjitas 825 (392414). — El gato maullado tres veces. CARRERA. Avda. B. O'Higgins 2151 (86683). — El fantasma del circo. La pavorosa casa de Usher. CERVANTES. Matías Cousiño 134 (381894). — Última que sea un canalla. CINELANDIA. Puento 540 (67532). — La revancha de Jesse James. Puros de Hierro. CINE O'HIGGINS. Avenida B. O'Higgins 3879 (96848). — El espejo desnudo. Todo comienza el sábado.

ALHAMBRA. San Pablo 4169. (90527). — El principio del fin. Coheles del diablo. La sangre de Dracula. AMERICA. Nuble 390 (32443). — Gorgo. Una bala es mi testigo. La raya de la muerte. ANDES. Irarrázaval 335 (43811). — Operación faldas. Gergo. Mi mejor son las estrellas. Noticiero. AUDITORIUM. Bandera 256. (81688). — El príncipe vagabundo. Noticiero. AVENIDA MATTA. Av. Matta 618 (31455). — La octava maldición. Dos caraduras con suerte. BALMACEBA. Balmaceda 811. (37377). — Si Adelta se fuera con otro. Yo no me caso como padre. Viva la pandora. BAQUEDANO. Plaza Italia 673. (31877). — La rebelión de los esclavos. A un paso de la muerte. BLANCO ENCALADA. Blanco Encalada 289 (31877). — La edad de la tentación. Dos caraduras con suerte. Aladino y la lámpara maravillosa. CAPRI. Monjitas 825 (392414). — El gato maullado tres veces. CARRERA. Avda. B. O'Higgins 2151 (86683). — El fantasma del circo. La pavorosa casa de Usher. CERVANTES. Matías Cousiño 134 (381894). — Última que sea un canalla. CINELANDIA. Puento 540 (67532). — La revancha de Jesse James. Puros de Hierro. CINE O'HIGGINS. Avenida B. O'Higgins 3879 (96848). — El espejo desnudo. Todo comienza el sábado.

ALHAMBRA. San Pablo 4169. (90527). — El principio del fin. Coheles del diablo. La sangre de Dracula. AMERICA. Nuble 390 (32443). — Gorgo. Una bala es mi testigo. La raya de la muerte. ANDES. Irarrázaval 335 (43811). — Operación faldas. Gergo. Mi mejor son las estrellas. Noticiero. AUDITORIUM. Bandera 256. (81688). — El príncipe vagabundo. Noticiero. AVENIDA MATTA. Av. Matta 618 (31455). — La octava maldición. Dos caraduras con suerte. BALMACEBA. Balmaceda 811. (37377). — Si Adelta se fuera con otro. Yo no me caso como padre. Viva la pandora. BAQUEDANO. Plaza Italia 673. (31877). — La rebelión de los esclavos. A un paso de la muerte. BLANCO ENCALADA. Blanco Encalada 289 (31877). — La edad de la tentación. Dos caraduras con suerte. Aladino y la lámpara maravillosa. CAPRI. Monjitas 825 (392414). — El gato maullado tres veces. CARRERA. Avda. B. O'Higgins 2151 (86683). — El fantasma del circo. La pavorosa casa de Usher. CERVANTES. Matías Cousiño 134 (381894). — Última que sea un canalla. CINELANDIA. Puento 540 (67532). — La revancha de Jesse James. Puros de Hierro. CINE O'HIGGINS. Avenida B. O'Higgins 3879 (96848). — El espejo desnudo. Todo comienza el sábado.

ALHAMBRA. San Pablo 4169. (90527). — El principio del fin. Coheles del diablo. La sangre de Dracula. AMERICA. Nuble 390 (32443). — Gorgo. Una bala es mi testigo. La raya de la muerte. ANDES. Irarrázaval 335 (43811). — Operación faldas. Gergo. Mi mejor son las estrellas. Noticiero. AUDITORIUM. Bandera 256. (81688). — El príncipe vagabundo. Noticiero. AVENIDA MATTA. Av. Matta 618 (31455). — La octava maldición. Dos caraduras con suerte. BALMACEBA. Balmaceda 811. (37377). — Si Adelta se fuera con otro. Yo no me caso como padre. Viva la pandora. BAQUEDANO. Plaza Italia 673. (31877). — La rebelión de los esclavos. A un paso de la muerte. BLANCO ENCALADA. Blanco Encalada 289 (31877). — La edad de la tentación. Dos caraduras con suerte. Aladino y la lámpara maravillosa. CAPRI. Monjitas 825 (392414). — El gato maullado tres veces. CARRERA. Avda. B. O'Higgins 2151 (86683). — El fantasma del circo. La pavorosa casa de Usher. CERVANTES. Matías Cousiño 134 (381894). — Última que sea un canalla. CINELANDIA. Puento 540 (67532). — La revancha de Jesse James. Puros de Hierro. CINE O'HIGGINS. Avenida B. O'Higgins 3879 (96848). — El espejo desnudo. Todo comienza el sábado.

ALHAMBRA. San Pablo 4169. (90527). — El principio del fin. Coheles del diablo. La sangre de Dracula. AMERICA. Nuble 390 (32443). — Gorgo. Una bala es mi testigo. La raya de la muerte. ANDES. Irarrázaval 335 (43811). — Operación faldas. Gergo. Mi mejor son las estrellas. Noticiero. AUDITORIUM. Bandera 256. (81688). — El príncipe vagabundo. Noticiero. AVENIDA MATTA. Av. Matta 618 (31455). — La octava maldición. Dos caraduras con suerte. BALMACEBA. Balmaceda 811. (37377). — Si Adelta se fuera con otro. Yo no me caso como padre. Viva la pandora. BAQUEDANO. Plaza Italia 673. (31877). — La rebelión de los esclavos. A un paso de la muerte. BLANCO ENCALADA. Blanco Encalada 289 (31877). — La edad de la tentación. Dos caraduras con suerte. Aladino y la lámpara maravillosa. CAPRI. Monjitas 825 (392414). — El gato maullado tres veces. CARRERA. Avda. B. O'Higgins 2151 (86683). — El fantasma del circo. La pavorosa casa de Usher. CERVANTES. Matías Cousiño 134 (381894). — Última que sea un canalla. CINELANDIA. Puento 540 (67532). — La revancha de Jesse James. Puros de Hierro. CINE O'HIGGINS. Avenida B. O'Higgins 3879 (96848). — El espejo desnudo. Todo comienza el sábado.

ALHAMBRA. San Pablo 4169. (90527). — El principio del fin. Coheles del diablo. La sangre de Dracula. AMERICA. Nuble 390 (32443). — Gorgo. Una bala es mi testigo. La raya de la muerte. ANDES. Irarrázaval 335 (43811). — Operación faldas. Gergo. Mi mejor son las estrellas. Noticiero. AUDITORIUM. Bandera 256. (81688). — El príncipe vagabundo. Noticiero. AVENIDA MATTA. Av. Matta 618 (31455). — La octava maldición. Dos caraduras con suerte. BALMACEBA. Balmaceda 811. (37377). — Si Adelta se fuera con otro. Yo no me caso como padre. Viva la pandora. BAQUEDANO. Plaza Italia 673. (31877). — La rebelión de los esclavos. A un paso de la muerte. BLANCO ENCALADA. Blanco Encalada 289 (31877). — La edad de la tentación. Dos caraduras con suerte. Aladino y la lámpara maravillosa. CAPRI. Monjitas 825 (392414). — El gato maullado tres veces. CARRERA. Avda. B. O'Higgins 2151 (86683). — El fantasma del circo. La pavorosa casa de Usher. CERVANTES. Matías Cousiño 134 (381894). — Última que sea un canalla. CINELANDIA. Puento 540 (67532). — La revancha de Jesse James. Puros de Hierro. CINE O'HIGGINS. Avenida B. O'Higgins 3879 (96848). — El espejo desnudo. Todo comienza el sábado.

Circo Las Águilas Humanas; hoy, dos espectáculos

Con intervención sobresaliente de los trapacistas voladores mexicanos, Los Cuatro Hnos. Atayde. Hoy el Nuevo Circo Las Águilas Humanas ofrece dos nuevos espectáculos en vespertina las 6.30 y nocturna 9.40, bajo carpa moderna, en el céntrico terreno de Alameda 1461, entre Amapuategui y San Martín.

En ambas funciones también actúan las italianas Sorellas Canestrelli, del ballet aéreo; The Fontaine Sisters, trío acrobático norteamericano; Eva Busch y su grupo de caballos árabes en libertad; Cobra Trio, acrobáticos contorsionistas alemanes; Karl Marek con los leones, camellos y dinosaurios asiáticos, y graciosos payos de clowns, tonies y conjuntos musicales.

Desde hoy están en venta los tickets numerados para las triples funciones extraordinarias de mañana sábado 24 y domingo 25, en matiné infantil a las 3 y 6.30 y 9.40. Se encarga adquirirlos hoy y evitar las aglomeraciones y reventas.

TERESITA, la tienda del Hogar de Cristo, le da a visitarla en su local de Alonso Ovalle 1485.

SOSPECHOSO... PERO MUY SOSPECHOSO MARCELO MASTROIANNI, HOY EN TRES CINES: IMPERIO, PLAZA Y LAS LILAS



Con censura mayores de 21 años se estrena hoy "ASESINO Y AMANTE". Va a los cines Imperio, Plaza y Las Lilas. Es una magnífica comedia italiana, con toques eróticos, policíacos, cómicos y de suspense. Marcelo Mastroianni llega a la cumbre de su carrera en un papel cínico y donjuanesco. En el reparto, Michelle Presle y Cristina Gajoni.

INSTITUTO DE EXTENSION MUSICAL

C O R O

de la Universidad de Chile

ULTIMOS DIAS DE INSCRIPCIONES HOY VIERNES Y EL PROXIMO LUNES, DE 10 A 12.30, Y DE 14 A 18 HORAS.

Obras sinfónicas a interpretarse durante 1962.

BACH: La Pasión Según San Mateo.

KODALY: Psalmos Hungáricos.

VUELVE... LA PERGOLA DE LAS FLORES...

TEATRO CAMILO HENRIQUEZ

AMUNATEGUI 31 FONO 88959

DESDE EL SABADO 24: VERMUT Y NOCHE. DIAS HABILES: VERMUT. SABADOS: 24: VERMUT Y NOCHE. Entradas en venta

GUIA DEL ESPECTADOR

- METRO. Bandera 137 (83861). — MVN: Los tartaros. Noticiero. NILO. Monjitas 480 (31877). — MVN: La primavera de las doncellas. ORIENTE. Pedro de Valdivia 999 (62921). — MVN: Más allá de las lágrimas. PACIFICO. Huérfanos 1147. (89821). — MVN: Los charlatanes. PEDRO DE VALDIVIA. Pedro de Valdivia 1213 (93818). — Cuatro agentes del desorden. La pelota. PLAZA. Compañía 1068 (84714). — MVN: Asesino y amante. REAL. Compañía 1940 (63555). — MVN: Este cuerpo tan desordenado. REX. Huérfanos 735 (31143). — MVN: El rostro impalpable. WINDSOR. Monjitas 1025 (89761). — MVN: Propiedad privada. Noticiero.
- ALHAMBRA. San Pablo 4169. (90527). — El principio del fin. Coheles del diablo. La sangre de Dracula. AMERICA. Nuble 390 (32443). — Gorgo. Una bala es mi testigo. La raya de la muerte. ANDES. Irarrázaval 335 (43811). — Operación faldas. Gergo. Mi mejor son las estrellas. Noticiero. AUDITORIUM. Bandera 256. (81688). — El príncipe vagabundo. Noticiero. AVENIDA MATTA. Av. Matta 618 (31455). — La octava maldición. Dos caraduras con suerte. BALMACEBA. Balmaceda 811. (37377). — Si Adelta se fuera con otro. Yo no me caso como padre. Viva la pandora. BAQUEDANO. Plaza Italia 673. (31877). — La rebelión de los esclavos. A un paso de la muerte. BLANCO ENCALADA. Blanco Encalada 289 (31877). — La edad de la tentación. Dos caraduras con suerte. Aladino y la lámpara maravillosa. CAPRI. Monjitas 825 (392414). — El gato maullado tres veces. CARRERA. Avda. B. O'Higgins 2151 (86683). — El fantasma del circo. La pavorosa casa de Usher. CERVANTES. Matías Cousiño 134 (381894). — Última que sea un canalla. CINELANDIA. Puento 540 (67532). — La revancha de Jesse James. Puros de Hierro. CINE O'HIGGINS. Avenida B. O'Higgins 3879 (96848). — El espejo desnudo. Todo comienza el sábado.
- ALHAMBRA. San Pablo 4169. (90527). — El principio del fin. Coheles del diablo. La sangre de Dracula. AMERICA. Nuble 390 (32443). — Gorgo. Una bala es mi testigo. La raya de la muerte. ANDES. Irarrázaval 335 (43811). — Operación faldas. Gergo. Mi mejor son las estrellas. Noticiero. AUDITORIUM. Bandera 256. (81688). — El príncipe vagabundo. Noticiero. AVENIDA MATTA. Av. Matta 618 (31455). — La octava maldición. Dos caraduras con suerte. BALMACEBA. Balmaceda 811. (37377). — Si Adelta se fuera con otro. Yo no me caso como padre. Viva la pandora. BAQUEDANO. Plaza Italia 673. (31877). — La rebelión de los esclavos. A un paso de la muerte. BLANCO ENCALADA. Blanco Encalada 289 (31877). — La edad de la tentación. Dos caraduras con suerte. Aladino y la lámpara maravillosa. CAPRI. Monjitas 825 (392414). — El gato maullado tres veces. CARRERA. Avda. B. O'Higgins 2151 (86683). — El fantasma del circo. La pavorosa casa de Usher. CERVANTES. Matías Cousiño 134 (381894). — Última que sea un canalla. CINELANDIA. Puento 540 (67532). — La revancha de Jesse James. Puros de Hierro. CINE O'HIGGINS. Avenida B. O'Higgins 3879 (96848). — El espejo desnudo. Todo comienza el sábado.
- ALHAMBRA. San Pablo 4169. (90527). — El principio del fin. Coheles del diablo. La sangre de Dracula. AMERICA. Nuble 390 (32443). — Gorgo. Una bala es mi testigo. La raya de la muerte. ANDES. Irarrázaval 335 (43811). — Operación faldas. Gergo. Mi mejor son las estrellas. Noticiero. AUDITORIUM. Bandera 256. (81688). — El príncipe vagabundo. Noticiero. AVENIDA MATTA. Av. Matta 618 (31455). — La octava maldición. Dos caraduras con suerte. BALMACEBA. Balmaceda 811. (373

CRONICAS SOCIALES

Por LUCIA ARRIETA



GOBELINOS EN LA EXHIBICION DE CHRISTIAN DIOR.

A Europa, se dirigen, el señor Adolfo Ballas Azorin, Mónica Matte de Ballas. De Europa, han regresado la señora María Elvira de Chadwick y su hijo, señor Chadwick Chadwick. En la Clínica Santa María, ha nacido un niño, el señor Joaquín de la Rosa Rodríguez y la señora Beatriz Cerda de la Rosa. Rara vez un libro alcanza un éxito tan grande como el libro de una VII edición, y es más raro que un libro alcance un éxito tan grande como el libro de una VII edición, y es más raro que un libro alcance un éxito tan grande como el libro de una VII edición...

RECEPCION EN LA EMBAJADA ARGENTINA.

Hoy tendrá lugar en la sede de la Embajada Argentina de Avenida Vicuña Mackenna, la recepción que ofrecerá el Embajador de ese país, Excmo. señor Carlos Herrera y señora Helena Melo de Herrera, con motivo de condecorar al Almirante señor Hernán Cubillos Leiva y al capitán de navío señor José Costa Franke. EN LA EMBAJADA DE AUSTRIA. El Embajador de Austria y la Condesa de Zedwitz, ofrecieron un almuerzo en su residencia, Alcántara 142, en honor del Excmo. señor Nuncio Apostólico, Monseñor Gaetano Alibrandi, al que asistieron, además, las siguientes personas: Ministro de Tierras y Colonización y señora de Philippi; Tomás Suárez y Ferrer, Embajador de España; senador Fernando Alessandri y señora; diputado Luis Valdés y señora; Director Económico del Ministerio de RR. EE. y señora de Burr; Encargado de Negocios del Perú y señora de Bakula, señora Carmen Merino de Giménez; señora María Correa de Yrarrázaval.

MATRIMONIO SEÑOR ALDUNATE-LYON ARIZTIA.

Circularon las siguientes invitaciones: Zvonimir Suric Palovovic y Luisa Aldunate de Suric, participan a Ud., el matrimonio de su hijo Iván, con la señorita Verónica Lyon Santuertes, y le invitan a la ceremonia religiosa que se efectuará en Santiago, en la Iglesia de los RR. PP. Franceses, el domingo 1.º de abril, a las 12 horas. — Enrique Lyon Ariztia y Elvira Santuertes de Lyon, participan a Ud. el matrimonio de su hija Verónica, con el señor Iván Suric Aldunate, y le invitan a la ceremonia religiosa, que se efectuará en la Iglesia de los RR. PP. Franceses, el domingo 1.º de abril, a las 12 horas.

Arreglos florales. — Los auspicios del Club de Jardines de Chile, ofrecen las señoras Riedel, Reutter, Cafarena y Selle, comenzará el martes 3 de abril, a las 10 horas, en el Santiago College. Habrá un día de avanzada los miércoles, a la misma hora, en la casa de la señora de la señora de Agustinas 718, todos los días, de 9.30 a 12.45, menos los sábados.

Crucero de instrucción inició ayer Buque-Escuela "Esmeralda"

Zarpó del puerto llevando a bordo 65 guardiamarinas y 70 grumetes

VALPARAISO.— Minutos después de las once horas de ayer zarpó de Valparaíso, rumbo a Juan Fernández, iniciando el crucero de instrucción al extranjero, el buque escuela Esmeralda de la Armada Nacional, que este año llegará a puertos canadienses y norteamericanos. En la nave, al mando del capitán de fragata, Daniel Arellano, viajan 65 guardiamarinas y setenta grumetes.

El buque lleva material gráfico proporcionado por la Dirección de Turismo, con una objetiva y completa información sobre el país; colecciones de fotografías; discos con música folklórica; fotografías de autoridades de los países; paisajes de la Antártica y de la industria del norte, centro y sur; obras representativas de la literatura nacional.

Además, lleva diversos obsequios que serán entregados a las autoridades de los puertos en los que recalará el bergantín-goleta.

El buque tocará primeramente en Juan Fernández y desde ahí zarpará a Iquique. Luego, proseguirá viaje directo a Hawaii, donde recalará el veinte de mayo. Continuará el crucero al puerto canadiense de Victoria, al cual arribará el trece de junio, y luego, a Seattle, el 19. En San Francisco, el Esmeralda recalará el treinta de junio. El recorrido total comprenderá 16 mil millas (26 mil 944 kilómetros).

Varios industriales mexicanos harán hoy visita a Valparaíso

VALPARAISO.— Hoy harán una visita a este puerto en misión oficial y gremial, un grupo de delegados de los Industriales Mexicanos. Los visitantes serán recibidos y atendidos por ASIVA, a las 11.30 horas, para cuyo efecto la institución celebrará una reunión especial.

Integran la delegación las siguientes personas: Eugenio Melo, Donald Blair, Carlos Beltrán, Ignacio Melo, Emilio Schwartz, Camilo Valencia y el ingeniero Juan Sánchez G. En su visita a Valparaíso los industriales mexicanos serán acompañados por los señores Saúl Arruñada, de la Embajada de México en la capital; Carlos Larraín, presidente de "ASIQUM", Santiago y Raúl Oyaredel, representantes de la Sociedad de Fomento Fabril.

COMUNICACION

Con motivo del zarpe del Esmeralda, el Comandante en Jefe de la Armada, Almirante Hernán Cubillos Leiva, dirigió ayer el siguiente mensaje de felicitación al Comandante de la nave: "Al zarpar a este nuevo viaje de instrucción desea el Comandante, Oficiales y Personal toda clase de felicidades y buenos éxitos profesionales. Confío en que nuestro buque escuela sabrá una vez más, mantener la tradicional caballería y el espíritu de disciplina que le caracterizan, en cumplimiento de su misión en el extranjero, motivo de justo orgullo y prestigio para la institución y el país".

El Alcalde de Viña inspeccionó varias obras municipales

VALPARAISO.— Una visita de inspección a diversas obras que se realizan en Viña del Mar para ofrecer mayores comodidades a los turistas que concurrirán al próximo Mundial de Fútbol, efectuó en la mañana de ayer el Alcalde, Gustavo Lorca.

MOVIMIENTO DE NAVES EN VALPARAISO

HOY: Buntenstein, de Hamburgo; Angelmo, de Arica; Santa Juana, de San Francisco; Aconcagua, del sur. MAÑANA: Punta Arenas, de Quintero; Isabella, de Arica; Gulf Stream, de Nueva Orleans. HOY SALEN: Ludwigshafen, para Hamburgo; Elizabeth Bakke, para el sur; Pardo, para Liverpool. MAÑANA: Aconcagua, para Nueva York; Buntenstein, para Hamburgo.

ESPECTACULOS DE HOY EN VALPARAISO

AVENIDA.— Tú eres formidable. La carnicera. Tumulito de pasiones. CENTRAL.— Ecos de gloria. Sombras de sospecha. COLON.— General sin rango. CONDELL.— Bohemio del camino. Errores del pasado. IMPERIO.— Esposa o amante. La justicia del lobo. METRO.— Se necesitan dos para amar. PACIFIC.— Rebelión de los esclavos. El dilema de María. REAL.— Tammy dime la verdad. RIVOLI.— El analfabeta El bronco Reynosa. VALPARAISO.— Erase una vez un ceniciento. VELARDE.— Pueblo sin coacción. VICTORIA.— Desenfreno juvenil. Asesino secreto. ESPECTACULOS DE HOY EN VIÑA DEL MAR MUNICIPAL.— El infierno de Stalingrado. ORIENTE.— La taberna de las ilusiones. Psicosis. REX.— La espada mágica. RIALTO.— Pepe.

Ayuda del Gobierno al personal de la mina Cerro Imán

El Ministerio del Interior dio a conocer la siguiente minuta relacionada con las medidas de ayuda adoptadas a favor del personal de la mina Cerro Imán, de Copiapó. El Ministerio del Interior autorizó al intendente de Atacama, con fecha 10 de marzo, para girar con cargo a la Ley de Régimen Interior, hasta la cantidad de 5.000 escudos, con el objeto de que se distribuya entre los obreros y empleados de la Mina Cerro Imán. Con fecha 19 de marzo este Secretario de Estado autorizó al intendente para girar otra partida por la cantidad de 1.600 escudos, con el mismo objeto. Con el propósito de atender debidamente las necesidades de los empleados, obreros y familiares, el Ministerio obtuvo a través de Caritas Chile la cantidad de 6.000 kilogramos de harina, 3.000 kilogramos de chucuta, 2.000 kilogramos de leche en polvo y 1.200 kilogramos de aceite en pasta. Con la harina se están amasando en la panadería del Regimiento de Atacama, 11 quintales de pan, con lo cual se proporciona una ración de 4 panes diarios a cada uno de los afectados y de sus cargas acreditadas. La Intendencia de Atacama obtuvo del médico jefe del Servicio Nacional de Salud, en Copiapó, se diere atención

Incendio destruyó escuela en P. Montt

PUERTO MONTT.— Totalmente destruida por el fuego resultó la Escuela Pública N.º 42, de Aguanito, en un incendio declarado ayer. En informaciones proporcionadas por Carabineros se establece que no se registraron desgracias personales, ignorándose hasta ahora el origen del siniestro.

Escuela de Otoño en Valdivia desarrollará la U. de Chile

VALDIVIA.— Entre el 9 y el 20 del próximo mes de abril, se desarrollará en esta ciudad una Escuela de Otoño y un Seminario de Graduados en Derecho. Ambos torneos han sido organizados por la Universidad de Chile, a través de su Jefe de Relaciones Internacionales, Diógenes Ovarzún Gallegos, y cuentan con el patrocinio de la Universidad Austral de esta ciudad, y de las Embajadas de Japón, Alemania y Estados Unidos. Entre las diferentes personalidades que participarán en esta Escuela de Otoño, cabe mencionar a Enrique Silva, Francisco Antonio Pinto, Julio Heise, Luis Gómez Catalán, Julio Ojarrívar y Alfredo Vargas Baeza. EDIFICIO PARA CAPREMER Ha sido aprobado definitivamente por el Consejo de la Marina Mercante el proyecto de construcción de un edificio para ese organismo en esta ciudad. La información fue proporcionada por el Consejo Nacional de la Caja, Fernando León, quien visitó recientemente Valdivia. La obra que se proyecta, será de siete pisos y su construcción ha sido encargada a la Corporación de la Vivienda. Se estima que el edificio estará totalmente terminado

Viña del Mar RESIDENCIAL BELLA MAR, calle Von Schroeder 218 esq. Valparaíso, fono 85639. Hogar Universitario Dormitorios aislados a la calle, Grupo 2 o 3 personas, \$70.- en alquiler cálido, estudio libre de bullos.

Estudio Joya eximios tintoreros precio \$6.- para realizar su belleza. AGUSTINAS 833 GALERIA IMPERIO Entrepiso Local E14 Fono 382820

Constitución: El frío arrojó un tiburón a la playa

CONSTITUCION.— Gran expectación en la población local causó en la mañana de ayer la aparición de un tiburón en la playa denominada "Piedra de la Iglesia". El escualo, que seguramente no resistió la baja temperatura que posee el mar en esta región del litoral, fue encontrado completamente ataregado por el industrial panadero Elías Fernández, desconociendo la naturaleza de su hallazgo, amarró al tiburón con su cinturón y lo alejó de las olas. De más está decir que el pescador le produjo al saber que había rescatado a tan peligroso pez. El tiburón medía aproximadamente 130 metros de largo y pesaba alrededor de 45 kilogramos.— (Pérez, corresponsal.)

La CAP construirá población de 100 casas en Vallenar

VALLENAR.— La construcción de otras cien casas para los obreros y empleados que trabajan en el Proyecto Algarrobo, está estudiando la Compañía de Acero y Pacifico, habiéndose firmado el correspondiente ampliación del contrato que se tiene con la firma constructora Domatte y Cia.

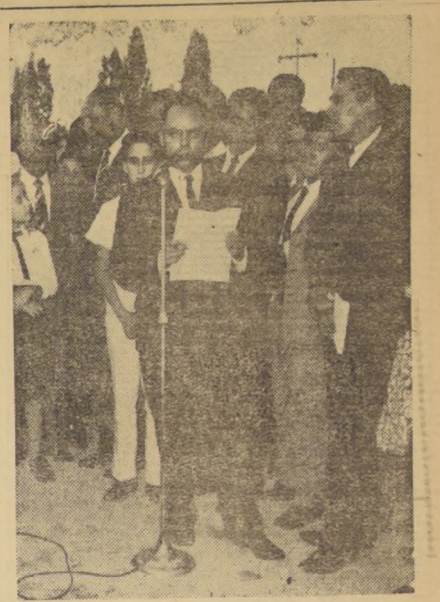

Las Condes.— INAUGURADO PARQUE AMERICO VESPUCCIO

— En una ceremonia realizada el miércoles, a las 18 horas, fue entregado a los vecinos de Las Condes el hermoso Parque Amerigo Vespuccio. El acto, que fue amenizado por la Banda de la Escuela Militar, contó con la asistencia del Alcalde de la comuna, Ernesto Yáñez, los regidores Carlos Covarrubias, Jorge Clark y Alvaro Palamero; el Director de la Escuela Militar, Coronel Sergio Castillo Aránguiz, y destacados vecinos de la comuna. En primer término habló el señor de los jardines, Alvaro Covarrubias, y posteriormente, el señor de los jardines, Alvaro Covarrubias, manifestando: "Es deseo ferviente de esta Municipalidad que el serio esfuerzo que se ha puesto para llevar a cabo esta obra, tenga como resultado un verdadero esparcimiento para los vecinos de la comuna y un motivo de interés para los vecinos de la comuna. Finalmente, bendijo el Parque el R. P. Pedro Vargas. Una vez finalizada la ceremonia, la Municipalidad ofreció un cóctel a las autoridades asistentes. En el grabado, Ernesto Yáñez, Alcalde de Las Condes, da por inaugurado el Parque Amerigo Vespuccio.

Noticiarios del Gran SANTIAGO

Nuñoa

CINE INFANTIL EN CASA DE LA CULTURA Hoy, a las 19.30 horas, se realizará en la Casa de la Cultura de Nuñoa una función de cine para los niños, cuyo programa consulta interesantes películas francesas y danesas, especialmente seleccionadas para el mundo infantil y con entrada gratuita, como todos los actos efectuados en este plantel educacional y cultural de Nuñoa.

Los títulos de las películas que se darán esta tarde son los siguientes: "Los niños de Nuñoa tendrán un día de fiesta", "Una ciudad llamada Copenhague", "El día de la Casa de la Cultura", "Pequeña Balarina" y "El tura de Nuñoa".

INSTITUTO SUPERIOR DE COMERCIO

Los Centros de Alumnos Diurnos, Vespertinos y Nocturnos del Instituto Superior de Comercio, con motivo de la realización del Mundial de Fútbol, se han unido en la tarea de darle a la fachada del edificio, mediante un esfuerzo común, una fisonomía limpia y más a tono con el espíritu de progreso de sus moradores. Los ex alumnos y alumnos que presten su cooperación de este Instituto especial para pintar la fachada de la escuela, tendrán el honor de ser reconocidos en un acto que tengan alguna relación.

CENTRO DEL PROGRESO DE "VILLA MACUL"

El próximo domingo, a las 10.30 horas, en la Plaza de la Villa, el Centro Social para el Progreso de "Villa Macul", celebrará una asamblea general extraordinaria para tratar los siguientes problemas:

- 1.— Nuevo tratamiento de la basura, por medio del sistema llamado "Relleno Sanitario", proyectado por la Municipalidad de Nuñoa, en terrenos ubicados en Avenida Macul con Camino Departamental. 2.— Funcionamiento de la Escuela Fiscal Mixta N.º 855, en locales comerciales del Primer Sector de la Villa. 3.— Construcción de un mercado. 4.— Entrega oficial de la Villa Macul por parte de la Caja de Previsión de Empleados Particulares a la Municipalidad de Nuñoa. 5.— Aseo de calles y veredas. 6.— Construcción y ornatación de plazas en Villa Macul. 7.— Incumplimiento de la Ley Pereira en casas del Tercer Sector. 8.— Asuntos varios. El presidente del Centro, Bernardo Ubilla, y el secretario, Tomás Inostroza, han invitado a las autoridades locales y a periodistas, a esta reunión de pobladores que se hará el domingo próximo, a las 10.30 horas.

Conchalí

DIRECTIVA DE POBLACION PEDRO DONOSO El próximo domingo, a las 10 horas, en su sede social ubicada en calle Tercia 466, se efectuará una reunión de la Junta de Vecinos de la población Pedro Donoso y San Juan, para elegir a su nueva directiva, re eligiendo a nombrados reemplazantes a los actuales miembros del directorio por haber cumplido su periodo.

DESALOJO DE ESCUELA PEDRO AGUIRRE CERDA Hoy, a las 17.30 horas, se reanuda el funcionamiento de la Escuela Experimental Pedro Aguirre Cerda, cuyo local ha sido pedido por su propietario. A esta reunión están invitados los parlamentarios.

SESION EXTRAORDINARIA DEL MUNICIPIO

Hoy en la mañana, la Municipalidad de Conchalí celebrará una sesión extraordinaria para tratar el financiamiento de un proyecto de ley. Además, en esta sesión Martín, dará a conocer en municipal, se estudiará la sesión municipal, anterior, recon sideración del acuerdo que autorizó el loteo de un terreno en calle Vivacola, les, las cuales serán rripiacuo propietario o vendedor. Raúl Paiva, está vendiendo un terreno en esta situación está en puena con los propósitos del albanización. El alcalde, Julio San lican trabajos definitivos.

EN LA HORA DEL MUNDIAL... GRATIS EL CAMPEONATO EN SU PROPIO TELEVISOR. AL COMPRAR SU RELOJ O JOYA, PIDA EL CUPON NUMERADO Y PARTICIPE EN LOS SORTEOS ANTE NOTARIO, DE TELEVISORES PARA EL MUNDIAL. JOYAS LAS QUE UD. QUIERA Y CON EL CREDITO QUE PREFIERA. RELOJERIA Gabor. ESTADO 48 CERCA DE ALAMEDA. ESTADO 91 A UN PASO DE MONEDA.

UNIVERSIDAD DE CHILE ESCUELA DE MEDICINA De acuerdo a la Ley 10.223, LLAMASE A CONCURSO para proveer el siguiente cargo docente: INSTITUTO DE ANATOMIA DESCRIPTIVA. 1 Jefe 1.º, Gr. 1.º, con 4 horas. Los interesados deberán presentar sus antecedentes hasta el día 9 de abril próximo, hasta las 12 horas, en la Dirección de la Escuela de Medicina, Santos Dumont N.º 999, 3.º piso.

Jugos del Valle puro jugo puro y mientras Va lo bebe el envase desaparece.



Refaja de interés bancario

LONDRES.— Gran Bretaña rebajó hoy el tipo de interés bancario por medio punto, al cinco por ciento, en una medida que tomó de sorpresa a los círculos financieros.

Negociaciones en el Congo

LEOPOLDVILLE.— El Primer Ministro del Congo, Cyrille Adoula, y el de Katanga, Moïse Tshombe, están discutiendo ahora asuntos constitucionales, según dijeron hoy fuentes informadas.

Incendio en alta mar

BOMBAY.— El barco mercante "Chittacong City" de bandera pakistaní y de 5.136 toneladas de desplazamiento, se está incendiando en el mar de Arabia a la altura de la costa de Gode, según se informó hoy. Las autoridades despatcharon rápidamente la fragata "Tir", de la Armada india para prestarle auxilio.

Huelga bancaria en el Perú

LIMA.— Continúa hoy por tercer día la huelga decretada por la Federación de Empleados Bancarios del Perú, que exige sean expulsados del país, el gerente del National City Bank, John Murphy, y otros dos altos funcionarios de la entidad, acusados por los trabajadores de haber agredido a uno de sus líderes.

Incidente sirio-israelí

JERUSALEN.— Tropas sirias volvieron a abrir fuego anoche y esta mañana contra instalaciones israelíes en Alta Galilea. La radio de Jerusalén informó que fuerzas sirias atacaron hoy la aldea Kfar Seld con fuego de ametralladoras, sin causar víctimas. La agresión—agregó—no fue repelida, pero fue puesta en conocimiento de la Comisión Mixta de Armisticio.

Explosión en mina inglesa

BURNLEY, Gran Bretaña.— La Junta Nacional del Carbón informó que en el desastre de la mina de carbón de Hapton Valley, resultaron 16 mineros muertos y unos 30 heridos.

MINISTRO ALEMÁN FUE CITADO POR EICHMANN COMO TESTIGO

JERUSALEN, 22 (UPI).— El ex nazí Adolf Eichmann declaró culpable de asesinato en masa, inició hoy sus gestiones para librarse del castigo con la petición de que se haga declarar a uno de los principales funcionarios del Gobierno del Primer Ministro de Alemania Occidental, Konrad Adenauer.

Eichmann se mantuvo impenetrable en su casilla de cristal blindado, mientras su abogado Robert Servatius daba a conocer a los cinco magistrados del Tribunal Supremo de Israel, el resultado de su recurso de apelación.

En el mismo Salón, en diciembre último, Eichmann fue declarado culpable de crímenes contra la humanidad, y el pueblo judío, por su campaña de exterminio, durante la Segunda Guerra Mundial. Al final del proceso, se le condenó a morir en la horca.

El Departamento calificó el incidente de "acto irresponsable y altamente peligroso de la policía de Alemania oriental, según dijo hoy el Departamento de Estado.

El jefe de prensa del Departamento, Lincoln White, declaró hoy a periodistas que el incidente en cuestión es el segundo de su tipo, con vehículos de la Misión Militar de enlace de las potencias occidentales que ha ocurrido en las dos últimas semanas.

Añadió que "tiene entendido" que las autoridades militares de EE. UU. en Alemania han presentado una protesta energética ante las autoridades soviéticas por ese hecho.

El Departamento calificó el incidente de "acto irresponsable y altamente peligroso de la policía de Alemania oriental, según dijo hoy el Departamento de Estado.

El jefe de prensa del Departamento, Lincoln White, declaró hoy a periodistas que el incidente en cuestión es el segundo de su tipo, con vehículos de la Misión Militar de enlace de las potencias occidentales que ha ocurrido en las dos últimas semanas.

Añadió que "tiene entendido" que las autoridades militares de EE. UU. en Alemania han presentado una protesta energética ante las autoridades soviéticas por ese hecho.

El Departamento calificó el incidente de "acto irresponsable y altamente peligroso de la policía de Alemania oriental, según dijo hoy el Departamento de Estado.

El jefe de prensa del Departamento, Lincoln White, declaró hoy a periodistas que el incidente en cuestión es el segundo de su tipo, con vehículos de la Misión Militar de enlace de las potencias occidentales que ha ocurrido en las dos últimas semanas.

Añadió que "tiene entendido" que las autoridades militares de EE. UU. en Alemania han presentado una protesta energética ante las autoridades soviéticas por ese hecho.

El Departamento calificó el incidente de "acto irresponsable y altamente peligroso de la policía de Alemania oriental, según dijo hoy el Departamento de Estado.

Príncipe Felipe comenzó visita a la Argentina

BUENOS AIRES, 22 (UPI).— El Duque de Edimburgo llegó aquí hoy, a las 17.40, y fue recibido en el aeropuerto por el Presidente Arturo Frondizi, el Canciller Miguel Ángel Canciano, y otras altas autoridades.

Se encontraba también presente el Embajador de Gran Bretaña.

El avión Herald, del Príncipe Felipe, aterrizó en medio de un agradable clima de 19 grados, tras la ola de calor que había invadido Buenos Aires esta semana.

Al bajar Felipe del avión fue saludado por Frondizi, quien virtió, entre otros, estos conceptos:

"La presencia de Gran Bretaña se le aparecerá en todo momento de su viaje por la Argentina. La encontrará en los rostros y en los silencios de muchos argentinos, en el ganado que pascen en nuestros campos, en nombres de ciudades nuestras. La reconocerá en algunos de nuestros hogares, en algunas de nuestras formas de vida y en algunas de nuestras obras públicas".

FRACASO PARO UNIVERSITARIO EN VENEZUELA

CARACAS, 22 (UPI).— Estudiantes universitarios extremistas fracasaron hoy en su intento por paralizar la Universidad Central después de liberar un duelo a tiros con la policía durante varias horas este madrugada.

Los estudiantes, miembros de los Partidos Comunista, y otros de filiación de extrema izquierda, trataron de fomentar una huelga estudiantil en protesta contra el arresto de un grupo de profesores y estudiantes acusados de haber instigado a la insurrección popular en enero pasado, coincidiendo con la celebración de la Conferencia de Cancilleres en Punta del Este.

El Gobierno mantiene bajo arresto de noventa días a varios centenares de los revoltosos entre quienes se encuentra el Director de la Escuela de Periodismo, Héctor Mujica, y el líder estudiantil, Miguel Maino.

Los estudiantes, que en protesta han declarado una huelga de hambre a la cual han pliegado tres decenas de jóvenes.

La vez trataron de paralizar la Universidad hasta tanto se lograra la libertad de los detenidos, quemaron un autobús y efectuaron pequeñas manifestaciones dentro de la Ciudad Universitaria, cuya autonomía la sitúa fuera del alcance de la acción policial.

Astronauta en tierra



WASHINGTON.— Donald K. Slayton aparece durante la conferencia de prensa del día 16 del presente, dada por la Administración Nacional de Aeronáutica y Espacio. Slayton fue obligado a desistir de su empeño para hacer el próximo viaje orbital alrededor de la Tierra, debido a que sufre de una pequeña afección al corazón. (Foto UPL)

WASHINGTON.— Donald K. Slayton aparece durante la conferencia de prensa del día 16 del presente, dada por la Administración Nacional de Aeronáutica y Espacio. Slayton fue obligado a desistir de su empeño para hacer el próximo viaje orbital alrededor de la Tierra, debido a que sufre de una pequeña afección al corazón. (Foto UPL)

Fidel Castro ya no canjeará a los prisioneros

MIAMI, 22 (UPI).— El Primer Ministro cubano Fidel Castro, canceló hoy el ofrecimiento de canjear a los prisioneros de la fracasada invasión de Bahía Cochinos, por maquinaria agrícola, según dijo en una entrevista concedida a la agencia oficial de noticias Prensa Latina.

Castro declaró que al señalar el Gobierno el juicio de los invasores para el próximo día 29, se cancela el ofrecimiento, ya que el mismo "no fue atendido en tiempo y forma."

MIAMI, 22 (UPI).— El Primer Ministro cubano Fidel Castro, canceló hoy el ofrecimiento de canjear a los prisioneros de la fracasada invasión de Bahía Cochinos, por maquinaria agrícola, según dijo en una entrevista concedida a la agencia oficial de noticias Prensa Latina.

Finalizó ceremonia para investir a 8 Cardenales

CIUDAD DEL VATICANO, 22 (UPI).— El Papa Juan XXIII puso fin hoy a cuatro días de impresionantes y tradicionales ceremonias relacionadas con la creación de los nuevos cardenales al asignar a cada uno de ellos sus iglesias titulares de Roma y entregarles sus anillos respectivos.

El Pontífice, que cuenta 80 años, les ha hecho entrega previamente durante el día de sus "galeros", símbolos de su autoridad, y con los cuales nunca se tocarán, pero que serán colgados en sus iglesias titulares respectivas cuando hayan muerto.

Llamando a los nuevos Principes de la Iglesia a defender de su "aún a costa de derramar vuestra propia sangre", el Santo Padre presentó sus galeros a ocho de los diez nuevos purpúrrados durante el consistorio público que se llevó a cabo esta mañana en la Basílica de San Pedro.

El último "acte" de los cuatro días de ceremonias fue un consistorio "secreto" celebrado en el Vaticano. En este, el Papa informó a los nuevos Cardenales cuáles serán sus iglesias titulares en Roma. Cada uno de los 87 miembros del sacro Colegio tiene una iglesia en Roma, de la que es titular.

El jefe de prensa del Departamento, Lincoln White, declaró hoy a periodistas que el incidente en cuestión es el segundo de su tipo, con vehículos de la Misión Militar de enlace de las potencias occidentales que ha ocurrido en las dos últimas semanas.

Añadió que "tiene entendido" que las autoridades militares de EE. UU. en Alemania han presentado una protesta energética ante las autoridades soviéticas por ese hecho.

El Departamento calificó el incidente de "acto irresponsable y altamente peligroso de la policía de Alemania oriental, según dijo hoy el Departamento de Estado.

El jefe de prensa del Departamento, Lincoln White, declaró hoy a periodistas que el incidente en cuestión es el segundo de su tipo, con vehículos de la Misión Militar de enlace de las potencias occidentales que ha ocurrido en las dos últimas semanas.

Añadió que "tiene entendido" que las autoridades militares de EE. UU. en Alemania han presentado una protesta energética ante las autoridades soviéticas por ese hecho.

Que franceses maten a franceses es el dilema actual de De Gaulle

ES EL UNICO CAMINO PARA PONER FIN AL TERROR EN ARGENTINA

PARIS, 22 (UPI).— (Por Joseph W. Grigg).— Es posible que el Presidente, Charles de Gaulle, debe pronunciarse en breve sobre una cuestión de dramática trascendencia: ordenar a los franceses que maten a sus propios compatriotas.

Elo sería el desastre final de la tragedia de Argelia, que ya causó casi medio millón de muertos en siete años y medio.

Se trata de una decisión que De Gaulle ha eludido hasta ahora. Tampoco está seguro de que los soldados franceses harán fuego sobre el pueblo francés, aunque el orden.

Pero en sus negociaciones con los rebeldes argelinos, Francia se comprometió a aplastar a la Organización del Ejército Secreto (OES) en cuanto se firmara el tratado de armisticio. Fue sobre esta base que los argelinos, a su vez, dieron garantías para los 1.100.000 europeos que viven en Argelia, para el período ulterior al logro de la independencia.

Los franceses deberán cumplir con su promesa, aunque ello les cueste de la guerra civil.

El motivo principal de la presión es que el Gobierno no está seguro de que las tropas francesas cumplirán la orden de fuego contra los europeos en Argelia. Los argelinos vacilaron en hacer fuego sobre los europeos, pero atacaron a los europeos, para que éstos fueran enviados a Argelia, a su vez totalmente diferente.

En su lucha contra la OES, las tropas francesas deberán atacar también a la población civil europea que ayuda a esa organización clandestina. Una guerra abierta entre argelinos y franceses y la OES puede conducir al final que decide a la oficialidad francesa contra el Gobierno.

La acción internacional reduce los riesgos de una nueva guerra

DISCURSO PRONUNCIADO POR EL CANCELIER SANTIAGO DANTAS, EN GINEBRA

GINEBRA, marzo, Especial. — El Brasil recibió su inclusión en el Comité de Desarme con plena conciencia de la exterior de las responsabilidades a que se tendría, de ahí en adelante, que asociar. Si es verdad que la responsabilidad por la paz mundial cabe en forma preponderante a las potencias nucleares, que son las únicas que disponen de medios de destrucción, también es verdad que solo se alcanzaran progresos en una acción internacional para reducir los riesgos inmediatos de guerra, si los pueblos de los armados, en un esfuerzo común para la eliminación de un peligro que a todos atinge con igual intensidad.

Para contener o alejar el peligro no es bastante el temor recíproco de los Estados que disponen de armas nucleares y termonucleares en el grado tecnológico más avanzado, ni tampoco la capacidad de producirlos, almacenarlos, renovarlos y lanzarlos sobre el objetivo. El progreso tecnológico es susceptible de atravesar las fronteras que encierran el conflicto de las posibilidades de destrucción mutua se equivalen; pero puede atravesar también lases en que un Estado o grupo de Estados alcanza superioridad defensiva sobre su contendor, y esa superioridad eventual es propicia al intento de procurar obtener una decisión. Si ese que dirige el problema, tienen medios de evaluación del riesgo que sobrepasan a la simple consideración del resultado militar, los que encierran el conflicto ideológico desde el punto limitado de la superioridad económica, no dejan de ejercer presión en un sentido global del problema, tienen medios de evaluación del riesgo que sobrepasan a la simple consideración del resultado militar, los que encierran el conflicto ideológico desde el punto limitado de la superioridad económica, no dejan de ejercer presión en un sentido global del problema, tienen medios de evaluación del riesgo que sobrepasan a la simple consideración del resultado militar, los que encierran el conflicto ideológico desde el punto limitado de la superioridad económica, no dejan de ejercer presión en un sentido global del problema, tienen medios de evaluación del riesgo que sobrepasan a la simple consideración del resultado militar, los que encierran el conflicto ideológico desde el punto limitado de la superioridad económica, no dejan de ejercer presión en un sentido global del problema, tienen medios de evaluación del riesgo que sobrepasan a la simple consideración del resultado militar, los que encierran el conflicto ideológico desde el punto limitado de la superioridad económica, no dejan de ejercer presión en un sentido global del problema, tienen medios de evaluación del riesgo que sobrepasan a la simple consideración del resultado militar, los que encierran el conflicto ideológico desde el punto limitado de la superioridad económica, no dejan de ejercer presión en un sentido global del problema, tienen medios de evaluación del riesgo que sobrepasan a la simple consideración del resultado militar, los que encierran el conflicto ideológico desde el punto limitado de la superioridad económica, no dejan de ejercer presión en un sentido global del problema, tienen medios de evaluación del riesgo que sobrepasan a la simple consideración del resultado militar, los que encierran el conflicto ideológico desde el punto limitado de la superioridad económica, no dejan de ejercer presión en un sentido global del problema, tienen medios de evaluación del riesgo que sobrepasan a la simple consideración del resultado militar, los que encierran el conflicto ideológico desde el punto limitado de la superioridad económica, no dejan de ejercer presión en un sentido global del problema, tienen medios de evaluación del riesgo que sobrepasan a la simple consideración del resultado militar, los que encierran el conflicto ideológico desde el punto limitado de la superioridad económica, no dejan de ejercer presión en un sentido global del problema, tienen medios de evaluación del riesgo que sobrepasan a la simple consideración del resultado militar, los que encierran el conflicto ideológico desde el punto limitado de la superioridad económica, no dejan de ejercer presión en un sentido global del problema, tienen medios de evaluación del riesgo que sobrepasan a la simple consideración del resultado militar, los que encierran el conflicto ideológico desde el punto limitado de la superioridad económica, no dejan de ejercer presión en un sentido global del problema, tienen medios de evaluación del riesgo que sobrepasan a la simple consideración del resultado militar, los que encierran el conflicto ideológico desde el punto limitado de la superioridad económica, no dejan de ejercer presión en un sentido global del problema, tienen medios de evaluación del riesgo que sobrepasan a la simple consideración del resultado militar, los que encierran el conflicto ideológico desde el punto limitado de la superioridad económica, no dejan de ejercer presión en un sentido global del problema, tienen medios de evaluación del riesgo que sobrepasan a la simple consideración del resultado militar, los que encierran el conflicto ideológico desde el punto limitado de la superioridad económica, no dejan de ejercer presión en un sentido global del problema, tienen medios de evaluación del riesgo que sobrepasan a la simple consideración del resultado militar, los que encierran el conflicto ideológico desde el punto limitado de la superioridad económica, no dejan de ejercer presión en un sentido global del problema, tienen medios de evaluación del riesgo que sobrepasan a la simple consideración del resultado militar, los que encierran el conflicto ideológico desde el punto limitado de la superioridad económica, no dejan de ejercer presión en un sentido global del problema, tienen medios de evaluación del riesgo que sobrepasan a la simple consideración del resultado militar, los que encierran el conflicto ideológico desde el punto limitado de la superioridad económica, no dejan de ejercer presión en un sentido global del problema, tienen medios de evaluación del riesgo que sobrepasan a la simple consideración del resultado militar, los que encierran el conflicto ideológico desde el punto limitado de la superioridad económica, no dejan de ejercer presión en un sentido global del problema, tienen medios de evaluación del riesgo que sobrepasan a la simple consideración del resultado militar, los que encierran el conflicto ideológico desde el punto limitado de la superioridad económica, no dejan de ejercer presión en un sentido global del problema, tienen medios de evaluación del riesgo que sobrepasan a la simple consideración del resultado militar, los que encierran el conflicto ideológico desde el punto limitado de la superioridad económica, no dejan de ejercer presión en un sentido global del problema, tienen medios de evaluación del riesgo que sobrepasan a la simple consideración del resultado militar, los que encierran el conflicto ideológico desde el punto limitado de la superioridad económica, no dejan de ejercer presión en un sentido global del problema, tienen medios de evaluación del riesgo que sobrepasan a la simple consideración del resultado militar, los que encierran el conflicto ideológico desde el punto limitado de la superioridad económica, no dejan de ejercer presión en un sentido global del problema, tienen medios de evaluación del riesgo que sobrepasan a la simple consideración del resultado militar, los que encierran el conflicto ideológico desde el punto limitado de la superioridad económica, no dejan de ejercer presión en un sentido global del problema, tienen medios de evaluación del riesgo que sobrepasan a la simple consideración del resultado militar, los que encierran el conflicto ideológico desde el punto limitado de la superioridad económica, no dejan de ejercer presión en un sentido global del problema, tienen medios de evaluación del riesgo que sobrepasan a la simple consideración del resultado militar, los que encierran el conflicto ideológico desde el punto limitado de la superioridad económica, no dejan de ejercer presión en un sentido global del problema, tienen medios de evaluación del riesgo que sobrepasan a la simple consideración del resultado militar, los que encierran el conflicto ideológico desde el punto limitado de la superioridad económica, no dejan de ejercer presión en un sentido global del problema, tienen medios de evaluación del riesgo que sobrepasan a la simple consideración del resultado militar, los que encierran el conflicto ideológico desde el punto limitado de la superioridad económica, no dejan de ejercer presión en un sentido global del problema, tienen medios de evaluación del riesgo que sobrepasan a la simple consideración del resultado militar, los que encierran el conflicto ideológico desde el punto limitado de la superioridad económica, no dejan de ejercer presión en un sentido global del problema, tienen medios de evaluación del riesgo que sobrepasan a la simple consideración del resultado militar, los que encierran el conflicto ideológico desde el punto limitado de la superioridad económica, no dejan de ejercer presión en un sentido global del problema, tienen medios de evaluación del riesgo que sobrepasan a la simple consideración del resultado militar, los que encierran el conflicto ideológico desde el punto limitado de la superioridad económica, no dejan de ejercer presión en un sentido global del problema, tienen medios de evaluación del riesgo que sobrepasan a la simple consideración del resultado militar, los que encierran el conflicto ideológico desde el punto limitado de la superioridad económica, no dejan de ejercer presión en un sentido global del problema, tienen medios de evaluación del riesgo que sobrepasan a la simple consideración del resultado militar, los que encierran el conflicto ideológico desde el punto limitado de la superioridad económica, no dejan de ejercer presión en un sentido global del problema, tienen medios de evaluación del riesgo que sobrepasan a la simple consideración del resultado militar, los que encierran el conflicto ideológico desde el punto limitado de la superioridad económica, no dejan de ejercer presión en un sentido global del problema, tienen medios de evaluación del riesgo que sobrepasan a la simple consideración del resultado militar, los que encierran el conflicto ideológico desde el punto limitado de la superioridad económica, no dejan de ejercer presión en un sentido global del problema, tienen medios de evaluación del riesgo que sobrepasan a la simple consideración del resultado militar, los que encierran el conflicto ideológico desde el punto limitado de la superioridad económica, no dejan de ejercer presión en un sentido global del problema, tienen medios de evaluación del riesgo que sobrepasan a la simple consideración del resultado militar, los que encierran el conflicto ideológico desde el punto limitado de la superioridad económica, no dejan de ejercer presión en un sentido global del problema, tienen medios de evaluación del riesgo que sobrepasan a la simple consideración del resultado militar, los que encierran el conflicto ideológico desde el punto limitado de la superioridad económica, no dejan de ejercer presión en un sentido global del problema, tienen medios de evaluación del riesgo que sobrepasan a la simple consideración del resultado militar, los que encierran el conflicto ideológico desde el punto limitado de la superioridad económica, no dejan de ejercer presión en un sentido global del problema, tienen medios de evaluación del riesgo que sobrepasan a la simple consideración del resultado militar, los que encierran el conflicto ideológico desde el punto limitado de la superioridad económica, no dejan de ejercer presión en un sentido global del problema, tienen medios de evaluación del riesgo que sobrepasan a la simple consideración del resultado militar, los que encierran el conflicto ideológico desde el punto limitado de la superioridad económica, no dejan de ejercer presión en un sentido global del problema, tienen medios de evaluación del riesgo que sobrepasan a la simple consideración del resultado militar, los que encierran el conflicto ideológico desde el punto limitado de la superioridad económica, no dejan de ejercer presión en un sentido global del problema, tienen medios de evaluación del riesgo que sobrepasan a la simple consideración del resultado militar, los que encierran el conflicto ideológico desde el punto limitado de la superioridad económica, no dejan de ejercer presión en un sentido global del problema, tienen medios de evaluación del riesgo que sobrepasan a la simple consideración del resultado militar, los que encierran el conflicto ideológico desde el punto limitado de la superioridad económica, no dejan de ejercer presión en un sentido global del problema, tienen medios de evaluación del riesgo que sobrepasan a la simple consideración del resultado militar, los que encierran el conflicto ideológico desde el punto limitado de la superioridad económica, no dejan de ejercer presión en un sentido global del problema, tienen medios de evaluación del riesgo que sobrepasan a la simple consideración del resultado militar, los que encierran el conflicto ideológico desde el punto limitado de la superioridad económica, no dejan de ejercer presión en un sentido global del problema, tienen medios de evaluación del riesgo que sobrepasan a la simple consideración del resultado militar, los que encierran el conflicto ideológico desde el punto limitado de la superioridad económica, no dejan de ejercer presión en un sentido global del problema, tienen medios de evaluación del riesgo que sobrepasan a la simple consideración del resultado militar, los que encierran el conflicto ideológico desde el punto limitado de la superioridad económica, no dejan de ejercer presión en un sentido global del problema, tienen medios de evaluación del riesgo que sobrepasan a la simple consideración del resultado militar, los que encierran el conflicto ideológico desde el punto limitado de la superioridad económica, no dejan de ejercer presión en un sentido global del problema, tienen medios de evaluación del riesgo que sobrepasan a la simple consideración del resultado militar, los que encierran el conflicto ideológico desde el punto limitado de la superioridad económica, no dejan de ejercer presión en un sentido global del problema, tienen medios de evaluación del riesgo que sobrepasan a la simple consideración del resultado militar, los que encierran el conflicto ideológico desde el punto limitado de la superioridad económica, no dejan de ejercer presión en un sentido global del problema, tienen medios de evaluación del riesgo que sobrepasan a la simple consideración del resultado militar, los que encierran el conflicto ideológico desde el punto limitado de la superioridad económica, no dejan de ejercer presión en un sentido global del problema, tienen medios de evaluación del riesgo que sobrepasan a la simple consideración del resultado militar, los que encierran el conflicto ideológico desde el punto limitado de la superioridad económica, no dejan de ejercer presión en un sentido global del problema, tienen medios de evaluación del riesgo que sobrepasan a la simple consideración del resultado militar, los que encierran el conflicto ideológico desde el punto limitado de la superioridad económica, no dejan de ejercer presión en un sentido global del problema, tienen medios de evaluación del riesgo que sobrepasan a la simple consideración del resultado militar, los que encierran el conflicto ideológico desde el punto limitado de la superioridad económica, no dejan de ejercer presión en un sentido global del problema, tienen medios de evaluación del riesgo que sobrepasan a la simple consideración del resultado militar, los que encierran el conflicto ideológico desde el punto limitado de la superioridad económica, no dejan de ejercer presión en un sentido global del problema, tienen medios de evaluación del riesgo que sobrepasan a la simple consideración del resultado militar, los que encierran el conflicto ideológico desde el punto limitado de la superioridad económica, no dejan de ejercer presión en un sentido global del problema, tienen medios de evaluación del riesgo que sobrepasan a la simple consideración del resultado militar, los que encierran el conflicto ideológico desde el punto limitado de la superioridad económica, no dejan de ejercer presión en un sentido global del problema, tienen medios de evaluación del riesgo que sobrepasan a la simple consideración del resultado militar, los que encierran el conflicto ideológico desde el punto limitado de la superioridad económica, no dejan de ejercer presión en un sentido global del problema, tienen medios de evaluación del riesgo que sobrepasan a la simple consideración del resultado militar, los que encierran el conflicto ideológico desde el punto limitado de la superioridad económica, no dejan de ejercer presión en un sentido global del problema, tienen medios de evaluación del riesgo que sobrepasan a la simple consideración del resultado militar, los que encierran el conflicto ideológico desde el punto limitado de la superioridad económica, no dejan de ejercer presión en un sentido global del problema, tienen medios de evaluación del riesgo que sobrepasan a la simple consideración del resultado militar, los que encierran el conflicto ideológico desde el punto limitado de la superioridad económica, no dejan de ejercer presión en un sentido global del problema, tienen medios de evaluación del riesgo que sobrepasan a la simple consideración del resultado militar, los que encierran el conflicto ideológico desde el punto limitado de la superioridad económica, no dejan de ejercer presión en un sentido global del problema, tienen medios de evaluación del riesgo que sobrepasan a la simple consideración del resultado militar, los que encierran el conflicto ideológico desde el punto limitado de la superioridad económica, no dejan de ejercer presión en un sentido global del problema, tienen medios de evaluación del riesgo que sobrepasan a la simple consideración del resultado militar, los que encierran el conflicto ideológico desde el punto limitado de la superioridad económica, no dejan de ejercer presión en un sentido global del problema, tienen medios de evaluación del riesgo que sobrepasan a la simple consideración del resultado militar, los que encierran el conflicto ideológico desde el punto limitado de la superioridad económica, no dejan de ejercer presión en un sentido global del problema, tienen medios de evaluación del riesgo que sobrepasan a la simple consideración del resultado militar, los que encierran el conflicto ideológico desde el punto limitado de la superioridad económica, no dejan de ejercer presión en un sentido global del problema, tienen medios de evaluación del riesgo que sobrepasan a la simple consideración del resultado militar, los que encierran el conflicto ideológico desde el punto limitado de la superioridad económica, no dejan de ejercer presión en un sentido global del problema, tienen medios de evaluación del riesgo que sobrepasan a la simple consideración del resultado militar, los que encierran el conflicto ideológico desde el punto limitado de la superioridad económica, no dejan de ejercer presión en un sentido global del problema, tienen medios de evaluación del riesgo que sobrepasan a la simple consideración del resultado militar, los que encierran el conflicto ideológico desde el punto limitado de la superioridad económica, no dejan de ejercer presión en un sentido global del problema, tienen medios de evaluación del riesgo que sobrepasan a la simple consideración del resultado militar, los que encierran el conflicto ideológico desde el punto limitado de la superioridad económica, no dejan de ejercer presión en un sentido global del problema, tienen medios de evaluación del riesgo que sobrepasan a la simple consideración del resultado militar, los que encierran el conflicto ideológico desde el punto limitado de la superioridad económica, no dejan de ejercer presión en un sentido global del problema, tienen medios de evaluación del riesgo que sobrepasan a la simple consideración del resultado militar, los que encierran el conflicto ideológico desde el punto limitado de la superioridad económica, no dejan de ejercer presión en un sentido global del problema, tienen medios de evaluación del riesgo que sobrepasan a la simple consideración del resultado militar, los que encierran el conflicto ideológico desde el punto limitado de la superioridad económica, no dejan de ejercer presión en un sentido global del problema, tienen medios de evaluación del riesgo que sobrepasan a la simple consideración del resultado militar, los que encierran el conflicto ideológico desde el punto limitado de la superioridad económica, no dejan de ejercer presión en un sentido global del problema, tienen medios de evaluación del riesgo que sobrepasan a la simple consideración del resultado militar, los que encierran el conflicto ideológico desde el punto limitado de la superioridad económica, no dejan de ejercer presión en un sentido global del problema, tienen medios de evaluación del riesgo que sobrepasan a la simple consideración del resultado militar, los que encierran el conflicto ideológico desde el punto limitado de la superioridad económica, no dejan de ejercer presión en un sentido global del problema, tienen medios de evaluación del riesgo que sobrepasan a la simple consideración del resultado militar, los que encierran el conflicto ideológico desde el punto limitado de la superioridad económica, no dejan de ejercer presión en un sentido global del problema, tienen medios de evaluación del riesgo que sobrepasan a la simple consideración del resultado militar, los que encierran el conflicto ideológico desde el punto limitado de la superioridad económica, no dejan de ejercer presión en un sentido global del problema, tienen medios de evaluación del riesgo que sobrepasan a la simple consideración del resultado militar, los que encierran el conflicto ideológico desde el punto limitado de la superioridad económica, no dejan de ejercer presión en un sentido global del problema, tienen medios de evaluación del riesgo que sobrepasan a la simple consideración del resultado militar, los que encierran el conflicto ideológico desde el punto limitado de la superioridad económica, no dejan de ejercer presión en un sentido global del problema, tienen medios de evaluación del riesgo que sobrepasan a la simple consideración del resultado militar, los que encierran el conflicto ideológico desde el punto limitado de la superioridad económica, no dejan de ejercer presión en un sentido global del problema, tienen medios de evaluación del riesgo que sobrepasan a la simple consideración del resultado militar, los que encierran el conflicto ideológico desde el punto limitado de la superioridad económica, no dejan de ejercer presión en un sentido global del problema, tienen medios de evaluación del riesgo que sobrepasan a la simple consideración del resultado militar, los que encierran el conflicto ideológico desde el punto limitado de la superioridad económica, no dejan de ejercer presión en un sentido global del problema, tienen medios de evaluación del riesgo que sobrepasan a la simple consideración del resultado militar, los que encierran el conflicto ideológico desde el punto limitado de la superioridad económica, no dejan de ejercer presión en un sentido global del problema, tienen medios de evaluación del riesgo que sobrepasan a la simple consideración del resultado militar, los que encierran el conflicto ideológico desde el punto limitado de la superioridad económica, no dejan de ejercer presión en un sentido global del problema, tienen medios de evaluación del riesgo que sobrepasan a la simple consideración del resultado militar, los que encierran el conflicto ideológico desde el punto limitado de la superioridad económica, no dejan de ejercer presión en un sentido global del problema, tienen medios de evaluación del riesgo que sobrepasan a la simple consideración del resultado militar, los que encierran el conflicto ideológico desde el punto limitado de la superioridad económica, no dejan de ejercer presión en un sentido global del problema, tienen medios de evaluación del riesgo que sobrepasan a la simple consideración del resultado militar, los que encierran el conflicto ideológico desde el punto limitado de la superioridad económica, no dejan de ejercer presión en un sentido global del problema, tienen medios de evaluación del riesgo que sobrepasan a la simple consideración del resultado militar, los que encierran el conflicto ideológico desde el punto limitado de la superioridad económica, no dejan de ejercer presión en un sentido global del problema, tienen medios de evaluación del riesgo que sobrepasan a la simple consideración del resultado militar, los que encierran el conflicto ideológico desde el punto limitado de la superioridad económica, no dejan de ejercer presión en un sentido global del problema, tienen medios de evaluación del riesgo que sobrepasan a la simple consideración del resultado militar, los que encierran el conflicto ideológico desde el punto limitado de la superioridad económica, no dejan de ejercer presión en un sentido global del problema, tienen medios de evaluación del riesgo que sobrepasan a la simple consideración del resultado militar, los que encierran el conflicto ideológico desde el punto limitado de la superioridad económica, no dejan de ejercer presión en un sentido global del problema, tienen medios de evaluación del riesgo que sobrepasan a la simple consideración del resultado militar, los que encierran el conflicto ideológico desde el punto limitado de la superioridad económica, no dejan de ejercer presión en un sentido global del problema, tienen medios de evaluación del riesgo que sobrepasan a la simple consideración del resultado militar, los que encierran el conflicto ideológico desde el punto limitado de la superioridad económica, no dejan de ejercer presión en un sentido global del problema, tienen medios de evaluación del riesgo que sobrepasan a la simple consideración del resultado militar, los que encierran el conflicto ideológico desde el punto limitado de la superioridad económica, no dejan de ejercer presión en un sentido global del problema, tienen medios de evaluación del riesgo que sobrepasan a la simple consideración del resultado militar, los que encierran el conflicto ideológico desde el punto limitado de la superioridad económica, no dejan de ejercer presión en un sentido global del problema, tienen medios de evaluación del riesgo que sobrepasan a la simple consideración del resultado militar, los que encierran el conflicto ideológico desde el punto limitado de la superioridad económica, no dejan de ejercer presión en un sentido global del problema, tienen medios de evaluación del riesgo que sobrepasan a la simple consideración del resultado militar, los que encierran el conflicto ideológico desde el punto limitado de la superioridad económica, no dejan de ejercer presión en un sentido global del problema, tienen medios de evaluación del riesgo que sobrepasan a la simple consideración del resultado militar, los que encierran el conflicto ideológico desde el punto limitado de la superioridad económica, no dejan de ejercer presión en un sentido global del problema, tienen medios de evaluación del riesgo que sobrepasan a la simple consideración del resultado militar, los que encierran el conflicto ideológico desde el punto limitado de la superioridad económica, no dejan de ejercer presión en un sentido global del problema, tienen medios de evaluación del riesgo que sobrepasan a la simple consideración del resultado militar, los que encierran el conflicto ideológico desde el punto limitado de la superioridad económica, no dejan de ejercer presión en un sentido global del problema, tienen medios de evaluación del riesgo que sobrepasan a la simple consideración del resultado militar, los que encierran el conflicto ideológico desde el punto limitado de la superioridad económica, no dejan de ejercer presión en un sentido global del problema, tienen medios de evaluación del riesgo que sobrepasan a la simple consideración del resultado militar, los que encierran el conflicto ideológico desde el punto limitado de la superioridad económica, no dejan de ejercer presión en un sentido global del problema, tienen medios de evaluación del riesgo que sobrepasan a la simple consideración del resultado militar, los que encierran el conflicto ideológico desde el punto limitado de la superioridad económica, no dejan de ejercer presión en un sentido global del problema, tienen medios de evaluación del riesgo que sobrepasan a la simple consideración del resultado militar, los que encierran el conflicto ideológico desde el punto limitado de la superioridad económica, no dejan de ejercer presión en un sentido global del problema, tienen medios de evaluación del riesgo que sobrepasan a la simple consideración del resultado militar, los que encierran el conflicto ideológico desde el punto limitado de la superioridad económica, no dejan de ejercer presión en un sentido global del problema, tienen medios de evaluación del riesgo que sobrepasan a la simple consideración del resultado militar, los que encierran el conflicto ideológico desde el punto limitado de la superioridad económica, no dejan de ejercer presión en un sentido global del problema, tienen medios de evaluación del riesgo que sobrepasan a la simple consideración del resultado militar, los que encierran el conflicto ideológico desde el punto limitado de la superioridad económica, no dejan de ejercer presión en un sentido global del problema, tienen medios de evaluación del riesgo que sobrepasan a la simple consideración del resultado militar, los que encierran el conflicto ideológico desde el punto limitado de la superioridad económica, no dejan de ejercer presión en un sentido global del problema, tienen medios de evaluación del riesgo que sobrepasan a la simple consideración del resultado militar, los que encierran el conflicto ideológico desde el punto limitado de la superioridad económica, no dejan de ejercer presión en un sentido global del problema, tienen medios de evaluación del riesgo que sobrepasan a la simple consideración del resultado militar, los que encierran el conflicto ideológico desde el punto limitado de la superioridad económica, no dejan de ejercer presión en un sentido global del problema, tienen medios de evaluación del riesgo que sobrepasan a la simple consideración del resultado militar, los que encierran el conflicto ideológico desde el punto limitado de la superioridad económica, no dejan de ejercer presión en un sentido global del problema, tienen medios de evaluación del riesgo que sobrepasan a la simple consideración del resultado militar, los que encierran el conflicto ideológico desde el punto limitado de la superioridad económica, no dejan de ejercer presión en un sentido global del problema, tienen medios de evaluación del riesgo que sobrepasan a la simple consideración del resultado militar, los que encierran el conflicto ideológico desde el punto limitado de la superioridad económica, no dejan de ejercer presión en un sentido global del problema, tienen medios de evaluación del riesgo que sobrepasan a la simple consideración del resultado militar, los que encierran el conflicto ideológico desde el punto limitado de la superioridad económica, no dejan de ejercer presión en un sentido global del problema, tienen medios de evaluación del riesgo que sobrepasan a la simple consideración del resultado militar, los que encierran el conflicto ideológico desde el punto limitado de la superioridad económica, no dejan de ejercer presión en un sentido global del problema, tienen medios de evaluación del riesgo que sobrepasan a la simple consideración del resultado militar, los que encierran el conflicto ideológico desde el punto limitado de la superioridad económica, no dejan de ejercer presión en un sentido global del problema, tienen medios de evaluación del riesgo que sobrepasan a la simple consideración del resultado militar, los que encierran el conflicto ideológico desde el punto limitado de la superioridad económica, no dejan de ejercer presión en un sentido global del problema, tienen medios de evaluación del riesgo que sobrepasan a la simple consideración del resultado militar, los que encierran el conflicto ideológico desde el punto limitado de la superioridad económica, no dejan de ejercer presión en un sentido global del problema, tienen medios de evaluación del riesgo que sobrepasan a la simple consideración del resultado militar, los que encierran el conflicto ideológico desde el punto limitado de la superioridad económica, no dejan de ejercer presión en un sentido global del problema, tienen medios de evaluación del riesgo que sobrepasan a la simple consideración del resultado militar, los que encierran el conflicto ideológico desde el punto limitado de la superioridad económica, no dejan de ejercer presión en un sentido global del problema, tienen medios de evaluación del riesgo que sobrepasan a la simple consideración del resultado militar, los que encierran el conflicto ideológico desde el punto limitado de la superioridad económica, no dejan de ejercer presión en un sentido global del problema, tienen medios de evaluación del riesgo que sobrepasan a la simple consideración del resultado militar, los que encierran el conflicto ideológico desde el punto limitado de la superioridad económica, no dejan de ejercer presión en un sentido global del problema, tienen medios de evaluación del riesgo que sobrepasan a la simple consideración del resultado militar, los que encierran el conflicto ideológico desde el punto limitado de la superioridad económica, no dejan de ejercer presión en un sentido global del problema, tienen medios de evaluación del riesgo que sobrepasan a la simple consideración del resultado militar, los que encierran el conflicto ideológico desde el punto limitado de la superioridad económica, no dejan de ejercer presión en un sentido global del problema, tienen medios de evaluación del riesgo que sobrepasan a la simple consideración del resultado militar, los que encierran el conflicto ideológico desde el punto limitado de la superioridad económica, no dejan de ejercer presión en un sentido global del problema, tienen medios de evaluación del riesgo que sobrepasan a la simple consideración del resultado militar, los que encierran el conflicto ideológico desde el punto limitado de la superioridad económica, no dejan de ejercer presión en un sentido global del problema, tienen medios de evaluación del riesgo que sobrepasan a la simple consideración del resultado militar, los que encierran el conflicto ideológico desde el punto limitado de la superioridad económica, no dejan de ejercer presión en un sentido global del problema, tienen medios de evaluación del riesgo que sobrepasan a la simple consideración del resultado militar, los que encierran el conflicto ideológico desde el punto limitado de la superioridad económica, no dejan de ejercer presión en un sentido global del problema, tienen medios de evaluación del riesgo que sobrepasan a la simple consideración del resultado militar, los que encierran el conflicto ideológico desde el punto limitado de la superioridad económica, no dejan de ejercer presión en un sentido global del problema, tienen medios de evaluación del riesgo que sobrepasan a la simple consideración del resultado militar, los que encierran el conflicto ideológico desde el punto limitado de la superioridad económica, no dejan de ejercer presión en un sentido global del problema, tienen medios de evaluación del riesgo que sobrepasan a la simple consideración del resultado militar, los que encierran el conflicto ideológico desde el punto limitado de la superioridad económica, no dejan de ejercer presión en un sentido global del problema, tienen medios de evaluación del riesgo que sobrepasan a la simple consideración del resultado militar, los que encierran el conflicto ideológico desde el punto limitado de la superioridad económica, no dejan de ejercer presión en un sentido global del problema, tienen medios de evaluación del riesgo que sobrepasan a la simple consideración del resultado militar, los que encierran el conflicto ideológico desde el punto limitado de la superioridad económica, no dejan de ejercer presión en un sentido global del problema, tienen medios de evaluación del riesgo que sobrepasan a la simple consideración del resultado militar, los que encierran el conflicto ideológico desde el punto limitado de la superioridad económica, no dejan de ejercer presión en un sentido global del problema, tienen medios de evaluación del riesgo que sobrepasan a la simple consideración del resultado militar, los que encierran el conflicto ideológico desde el



Surge una buena carta chilena: Zorro Veloz

TECNICOS Y PROFANOS LO SEÑALAN COMO UN EJEMPLAR DE GRAN OPCION PARA EL "INTERNACIONAL"



ZORRO VELOZ demostró, en su cambio de categoría, que puede alternar con los que hasta el momento tienen "aspiraciones de crack". El hijo de Aloraye, en el grabado, recibe las atenciones de Jorge Abarzúa, capatza de Cavieres.

La tensa situación existente en Buenos Aires, con motivo de la situación política parecía señalar que la actuación de los caballos argentinos en la próxima temporada internacional era muy incierta. El Gobierno de la nación hermana ha decretado feriado bancario hasta fines de semana y las operaciones recién se reabrirán el lunes. De todas maneras, las autoridades del turf argentino han enviado cablegramas a las del Hipódromo Chile confirmando hasta el momento el viaje de Ensamble y Sobresalto para el lunes próximo.

El preparador De la Cruz e Irineo Leguizamón no tienen aún fecha de viaje, sabiéndose en cambio que los hermanos Sbrantes y el preparador Penna llegarán el domingo. Junto a los caballos argentinos deberá llegar el caballo uruguayo Urunday, inscrito en 1.600 metros.

LOS PERUANOS: HOY
Perinox y Parrot, cuyas fotos exclusivas publicamos ayer, deben llegar esta tarde a Santiago. A Perinox lo montará Jorge Guajardo y a Parrot, Pablo Alquinta.

Las montas de los chilenos quedaron completamente filias ayer. A Blackbushes lo montará Ricardo Madariaga, Enrique Araya conducirá a Recital y Héctor Salas a Solferino. En cuanto a Nipón será conducido por Pedro Ulloa.

F. TORO Y JULIO CASTRO. — El jueves 29 se entregarán los premios de eficiencia de 1961 a Fernando Toro y a Julio Castro Ruiz.

ZORRO VELOZ, GRAN CARTA. — Ha llamado poderosamente la atención los pro-

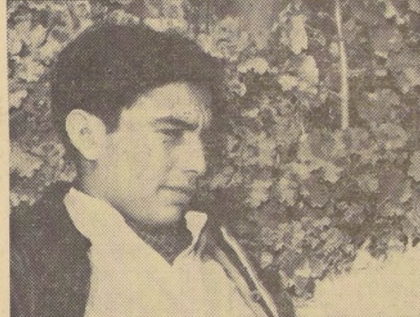

El Almirante Rouss —gran experto y crítico en caballos de pasadas décadas— estimaba que "de cada dos mil caballos uno es verdaderamente bueno". Si este julio —muy respetado especialmente en Inglaterra— fuera demasiado débil, no es menos cierto que jamás los buenos caballos se han producido en manadas. De tal manera que, si en su limitada producción primera Ribot ya dio a MOLVEDO, pueden cifrarse muchas esperanzas sobre su futuro en el Haras. Tal expectativa puede transformarse en la espectacular víspera de Galbreath en una verdadera mina de oro.

EL FABULOSO ARRIENDO DE RIBOT

PAGARON 1.350.000 DOLARES PARA INSTALARLO DURANTE 5 AÑOS COMO REPRODUCTOR EN EE. UU.

EL TURF PUDIERA definirse como un "negocio", no habría duda alguna de cuántos entienden de hípica esbozarán una sonrisa ante tal definición, porque, constituye un verdadero axioma, que nada hay serio en carreras, sea en las pruebas mismas sobre la pista o en lo que dice relación con la crianza. La mejor chance se desbarata ante un imprevisto. Una mala lagrada, un cólico fulminante, un síncope durante el desarrollo de la prueba como le ocurrió al crack Filibustero, hicieron cambiar fundamentalmente un resultado. Y, en la crianza, el riesgo es aún mayor, porque ni la Genética ha arrojado aún al hombre sus secretos, ni el resultado de los arriamientos puede valorarse de inmediato sino que tres o cuatro años después de efectuados, ya que el caballo que la crada once meses en el vientre de su madre solo puede ser examinado de capacidad cuando ha cumplido los dos años, a lo menos. Es por eso que, cuando John Galbreath, famoso criador norteamericano, dueño del Darby Dan Farm pagó UN MILLÓN TRESCIENTOS CINCUENTA MIL DÓLARES por arrendar a Ribot por cinco años, contados desde el 3 de julio de 1960, tal noticia causó sensación en el mundo entero.

Un arriendo que representa 1.350.000 dólares anuales fue pagado por algunos derechos y privilegios de reservar los procreantes del famoso caballo. Los derechos de arriendo de los años deberá cubrirlos como veegas que le serán pagadas desde Italia. El plan que se ha trazado Galbreath es de hacer cubrir todos los años 15 veegas de su propiedad por el invicto y vender algunas montas para sufragar gastos, a razón de diez mil dólares cada una. Para este último fin ya tiene solicitudes de los principales establecimientos de Estados Unidos, como son Calumet Farm, Greenree Stable, George Widener, etc. La "audacia", llamémosla así, del emprendedor Galbreath parece que será coronada con el éxito más rotundo. En efecto, los primeros hijos de Ribot que han corrido, no sólo han actuado bien, sino lo que es más, entre ellos se cuenta MOLVEDO que luego de ganar clásicos en Italia ha actuado con éxito en competencias clásicas en Francia y el año pasado anotó su nombre entre los ganadores del "PRIX DE L'ARC DE TRIOMPHE", emulando a su progenitor, y batiendo a caballos de la talla de RIGHT ROYAL, considerado el mejor caballo de Europa que después de adjudicarse el Derby francés pa-

Sin consecuencias rodada de B. Parra

Cuando trabajaba al ejemplar Ignacio, aproximadamente a las 8 horas y 45 minutos de la mañana, rodó el jinete Benjamin Parra, en el día de ayer.

La caída felicitosa, no tuvo consecuencias para el jinete penquista y por lo tanto no fue internado en el Instituto Traumatológico, hasta donde fue llevado.

UN PRESTIGIO PARA EL H. CHILE: EL JUEZ DE LLEGADA D. HERRERA

Para el aficionado que va a los hipódromos el funcionamiento de sus diferentes servicios es ya algo que, por rutina, tiene que funcionar bien y que no admite errores. En un cine puede que se equivoque la persona que proyecta, pero le basta detener la proyección, encender las luces y volver a partir.

En un hipódromo esto es imposible.

Y, sobre todo, si se trata de un Juez de Llegada. En el Hipódromo Chile esas delicadas funciones las viene desempeñando desde hace algún tiempo el señor Domingo Herrera Ríos, con una experiencia que es toda una garantía de seriedad para los apostadores y para las autoridades.

El señor Herrera Ríos fue durante años el ayudante de don Carlos Donoso, recordado Juez de Llegada que recientemente se acogió a la jubilación y ahora está como Juez Suplente.

Se espera que el directorio de la institución palmerina, en vista de los méritos del señor Herrera, del respeto que merece la carrera funcionaria, ratifique ese

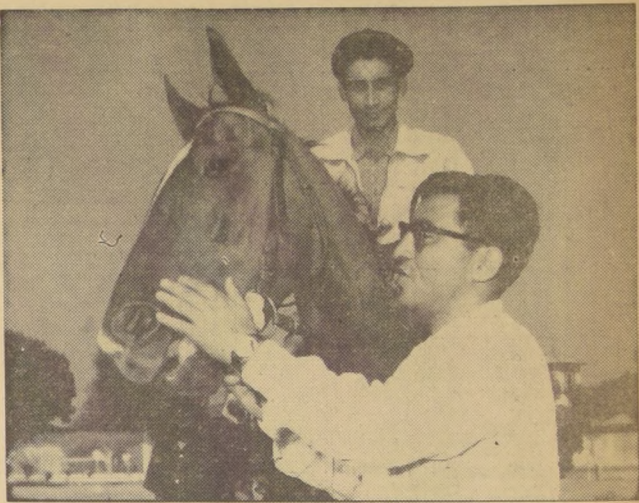

HERIBERTO GALAZ ya tiene un triunfo a su haber. En el grabado aparece con Remusat, que le dio su primera victoria. En sus lomos, Jorge Aravena, el jinete que la llevó al triunfo.

H. Galaz: Con 5 amigos levantó su corral de 24 pesebreras

OBTUVO SU PRIMER TRIUNFO COMO PREPARADOR EL DOMINGO PASADO. HERMOSO EJEMPLO

HERIBERTO GALAZ fue un buen jinete, pero desperdició sus condiciones con la misma generosidad que repartió afectos y dinero. Era un jockey auténticamente chileno, con picarías, con buena escuela, arriesgado —tal vez demastado— y muy enérgico. Nunca trabajó con intensidad. Ahora los tiempos han cambiado. Galaz dejó la fusta por la preparación y el domingo ya obtuvo su primer triunfo con Remusat, una hija de Blue Fox II, revelando que como trainer puede lograr más satisfacciones que como látigo. LA NACION conversó brevemente con Galaz, en un descanso de su trabajo y la verdad es que muestra sorpresa por mayúscula cuando nos contó algunos entretelones de cómo llegó a ser preparador: "Hicé muchos años que pensaba ser preparador. Corría poco, por mi peso. Me puse a ahorrar mis pesos y a no desperdiciarlos, pese a que me gusta gastar la plata, porque para eso se ha hecho. Así con 5 amigos que le "pegan" a la construcción empecé a levantar mi propio corral y hoy lo tengo señor —y es mío propio— y con 24 pesebreras".

"De Colombia han llegado..."

SAYONARA, JOSE ALONSO Y MARCO ANTONIO FAJARDO. DESTINO: LA TEMPORADA INTERNACIONAL

PARA CORRER a Sayonara, la yegua colombiana, llegaron a Santiago hace ya días, el jinete José Alonso y el preparador Marco Antonio Fajardo. La verdad es que se les dispensa desde el comienzo un buen trato, que se ha aumentado cuando se les conoció y pudieron revelar que se trataba de dos profesionales modestos, que valen, pero que no lo dicen, y que saben ganar amigos. LA NACION estuvo con José Alonso en la presente semana y la verdad es que nos impresionó muy bien ya que para mantenerse en buen estado físico trabajó con intensidad a los ejemplares. A algunos los trabajó al galope con silla corriente, "en pelo", etcétera. Mientras tanto, Fajardo se dedicaba a observar a su yegua y a preocuparse de los mínimos detalles, sobre todo del peso, que le inquietó mucho.

"Estamos muy agradecidos —nos dijeron— de la acogida tan generosa que nos han brindado. Por intermedio de su diario enviamos nuestros agradecimientos". —¿Por qué no se presenta Alonso? —Con mucho gusto. Tengo 21 años y seis meses. He ganado la estadística del año pasado. A principios de este año sufrí una rodada y aún tengo las marcas de ese accidente que pudo tener muchas consecuencias. —¿Y usted, señor Fajardo? —Bueno, yo ya soy viejo. Tengo 60 años de edad y 30 de hípica. He ganado la estadística de 1960. Como usted ve no tengo mucho que decir. —¿Y por qué no presenta a la yegua? —Sayonara es una excelente veagua pero que trabaja siempre muy mal. Actúa muy bien en la grama como llamamos nosotros al césped. En la arena no ha tenido nunca, pero todos sus trabajos los realiza en ella.



JOSE ALONSO Y MARCO ANTONIO FAJARDO tienen la responsabilidad de que Sayonara, la buena yegua colombiana, cumpla un destacado papel en la próxima temporada internacional.



Milano, el Grand Prix de Deauville y GRAND PRIX L'ARC DE TRIOMPHE, consagrándose en este último, como el mejor caballo de Europa.

DOMINGO 25 de marzo de 1962

PRIMERA CARRERA - 1.300 metros - Condicional - A las 7.30 horas -

Table with 4 columns: Race number, Name, Age, and Trainer. Lists participants for the first race.

SEGUNDA CARRERA - 1.300 metros - Condicional - A las 8 horas -

Table with 4 columns: Race number, Name, Age, and Trainer. Lists participants for the second race.

TERCERA CARRERA - 1.200 metros - Condicional - A las 8.30 horas -

Table with 4 columns: Race number, Name, Age, and Trainer. Lists participants for the third race.

CUARTA CARRERA - 1.200 metros - 5a. serie - A las 9 horas -

Table with 4 columns: Race number, Name, Age, and Trainer. Lists participants for the fourth race.

QUINTA CARRERA - 1.200 metros - 5a. serie - A las 9.35 horas -

Table with 4 columns: Race number, Name, Age, and Trainer. Lists participants for the fifth race.

SEXTA CARRERA - 2.000 metros - Handicap - A las 10.05 horas -

Table with 4 columns: Race number, Name, Age, and Trainer. Lists participants for the sixth race.

SEPTIMA CARRERA - 1.900 metros - Carrera Especial - A las 10.46 horas -

Table with 4 columns: Race number, Name, Age, and Trainer. Lists participants for the seventh race.

NOVENA CARRERA - 1.500 metros - 7a. serie - A las 11.55 horas -

Table with 4 columns: Race number, Name, Age, and Trainer. Lists participants for the ninth race.

DECIMA CARRERA - 1.300 metros - 5a. serie - A las 12.59 horas -

Table with 4 columns: Race number, Name, Age, and Trainer. Lists participants for the tenth race.

UNDECIMA CARRERA - 1.200 metros - A las 13.10 horas - Sexta Serie -

Table with 4 columns: Race number, Name, Age, and Trainer. Lists participants for the eleventh race.

DUODECIMA CARRERA - 1.200 metros - A las 13.45 horas - Cuarta Serie -

Table with 4 columns: Race number, Name, Age, and Trainer. Lists participants for the twelfth race.

DECIMOTERCERA CARRERA - 1.200 metros - A las 14.28 horas - Quinta Serie -

Table with 4 columns: Race number, Name, Age, and Trainer. Lists participants for the thirteenth race.

PRIMERA CARRERA - A las 13.20 horas - 1.200 metros - Condicional -

Table with 4 columns: Race number, Name, Age, and Trainer. Lists participants for the first race.

SEGUNDA CARRERA - A las 13.45 horas - 1.200 metros - Condicional -

Table with 4 columns: Race number, Name, Age, and Trainer. Lists participants for the second race.

TERCERA CARRERA - A las 14.10 horas - 1.200 metros - Condicional -

Table with 4 columns: Race number, Name, Age, and Trainer. Lists participants for the third race.

CUARTA CARRERA - A las 14.35 horas - 1.000 metros - 6a. serie - Handicap -

Table with 4 columns: Race number, Name, Age, and Trainer. Lists participants for the fourth race.

QUINTA CARRERA - A las 15 horas - 1.000 metros - 5a. serie - Handicap -

Table with 4 columns: Race number, Name, Age, and Trainer. Lists participants for the fifth race.

SEXTA CARRERA - 1.000 metros - 5a. serie - A las 15.35 horas -

Table with 4 columns: Race number, Name, Age, and Trainer. Lists participants for the sixth race.

SEPTIMA CARRERA - 1.000 metros - Clásico "Cotejo de Potrillos" - A las 16 horas -

Table with 4 columns: Race number, Name, Age, and Trainer. Lists participants for the seventh race.

CARRERA "A" - 4.000 metros - Steeplechase - Premio OLD ANGUS -

Table with 4 columns: Race number, Name, Age, and Trainer. Lists participants for the eighth race.

OCTAVA CARRERA - 1.500 metros - A las 16.35 horas - Cuarta serie - Handicap -

Table with 4 columns: Race number, Name, Age, and Trainer. Lists participants for the ninth race.

CARRERA "B" - 1.600 metros - A las 16.50 horas - Condicional -

Table with 4 columns: Race number, Name, Age, and Trainer. Lists participants for the tenth race.

NOVENA CARRERA - 2.000 metros - A las 17.10 horas - Tercera Serie - Handicap -

Table with 4 columns: Race number, Name, Age, and Trainer. Lists participants for the eleventh race.

DECIMA CARRERA - A las 17.40 horas - 1.000 metros - 4a. serie - Handicap -

Table with 4 columns: Race number, Name, Age, and Trainer. Lists participants for the twelfth race.

UNDECIMA CARRERA - A las 18.10 horas - 1.000 metros - 5a. serie - Handicap -

Table with 4 columns: Race number, Name, Age, and Trainer. Lists participants for the thirteenth race.

DUODECIMA CARRERA - A las 18.45 horas - 1.500 metros - 5a. serie - Handicap -

Table with 4 columns: Race number, Name, Age, and Trainer. Lists participants for the fourteenth race.

DECIMOTERCERA CARRERA - A las 19.15 horas - 1.500 metros - 5a. serie - Handicap -

Table with 4 columns: Race number, Name, Age, and Trainer. Lists participants for the fifteenth race.

ALVARISO Sporting Club

Viña del Mar Domingo 25 de marzo de 1962

LA GUIA DEL APOSTADOR CLUB HIPICO

TUVIERON CONTRATIEMPOS: Nena, Roseina, American Hill, Malva en Flor, Trotamundo, Carácter, Molinero, Lupako, Agitación, Bully, King John, Pisco Sour, Gloria Gaucho, Cielo Claro, Gran Clarín, Ebanista, Sacarino.

LEGARON ÚLTIMOS: Nena, Pharanis, Enterprise, Fanal, Trotamundo, Molinero, Hill Duke, Cecil Rhodes, Alérron, Qué Valor, Tantiño, Matalinda, Noromo, Sabina, Tom-bola, Takamatsú, Jarder Tamboreo y Manotón.

GANARON: Idéntico, El Cuco, Acendrada, Estero, Goden Age, Impresor (H. Ch.), Petardo, Reumen, Sun Valley, Taboleta (H. Ch.), La Sin Envidia, Parísien, Pinturero, Comet, Casalis, Pampa Mia, Iván, Raspador y Niké.

REAPARECEN: Pharanis, Prevenida, Ofelita, Hípica, Fanal, Trambello, Marikay, Hill Duke, Impresor, Taboleta, La Sin Envidia, Cecil Rhodes, Aristodemo, Tipazo, Mariastella, Ulanova, Tata León, Jarder y Manotón.

DOS JINETES BIEN MONTADOS: Fernando Toro y Carlos Sepúlveda.

PARA COMENZAR LA TARDE: Margit (No 8, en la primera).

UN DATO AL OÍDO: Dictador (No 2, en la quinta).

UN GOLPE DE PROPORCIONES: Tómbola (No 11, en la undécima).

PARA COBRAR EN LA ÚLTIMA: Ebanista (No 3, en la octava).

UN GANADOR PARA EL COTEJO DE POTRILLOS: Impresor (No 4, en la séptima).

UN GANADOR INDICADO: Nevado (No 5, en la novena).

UNA CARTILLA A GANADOR: Cimbrón (quinta), y Comet (décima).

UNA CARTILLA A PLACE: Margit (primera); Matsú (novena) y Miss Locura (duodécima).

FORMULAS PARA LA DOBLE: 1) Dactilógrafo (2a) y Parhandle (4a); 2) Dotia Nena (2a), Los Maltenes (cuarta); 3) Every (2a) y Pretoria (4a).

FORMULAS PARA LA TRIPLE: 1) Acendrada (6a); Parísien (9a), y Minera (11a); 2) King John (6a), Brialcho (9a) y Abella (11a); 3) Little Hill (6a), Aquila (9a) y Matemática (11a).

UNA DOBLONA DEL LIDER: Pinturero (10a) y Pampa Mia (12a).

APUESTA DOBLE: 2a. carrera: cierre a las 13:35 horas; cuarta carrera: cierre a las 14:25 horas.

5a. carrera: cierre a las 15:25 horas; novena carrera: cierre a las 17 horas, y undécima carrera: cierre a las 18 horas.

HIPODROMO CHILE

LEGARON ÚLTIMOS: Escalpele, Nativo, Modigliani (Cl), Oskot (Cl), Trel-gado, Patrulla (Sp), Don Toro (Cl), Fregado (Cl), Katamon, Dollicio, Flechador (Sp), Almirantazgo, Tanguneara (Cl), Mateo (Cl), Gramour, Chapcada, Ana, Nacarada, Ferl (Cl), Montalbán, Quilán.

GANARON: Kon Kon, Reynald, Malditilla, Zalamera, Norfolk, Alaraco, Sábido, Alabancosia, Cavour.

REAPARECEN: Chinchiroto, Dionisio, Dogmático, Nativo, Polignac, Luchador, Sakhalin, Romántico, S. Cloud, On Benja, Amarantilla, Parapunta, Fregado, Ana Patricia, Flechador, Inquisidor, Contumelia, Alaraco, Don Alfonso, El Huinca, Nacarada y Abekuk.

DOS JINETES BIEN MONTADOS: Juan Martínez y Albino Salas.

PARA COMENZAR LA MAÑANA: Dionisio (No 4, en la primera).

UN DATO AL OÍDO: Anita Luisa (No 9, en la octava).

UN GOLPE DE PROPORCIONES: Chapcada (No 4, en la 1a).

PARA COBRAR EN LA ÚLTIMA: Elite (No 5, en la 13a).

UN GANADOR PARA LA CARRERA CLASICA: GARBINE (No 2, en la 7a).

UN GANADOR INDICADO: ROMANCERO (No 14, en la 11a).

UNA CARTILLA A GANADOR: Adicto (3a), y Anita Luisa (8a).

UNA CARTILLA A PLACE: Manchego (1a); Malditilla (8a), y Mascarada (10a).

FORMULAS PARA LA DOBLE: 1) Malditilla (8a) y Mascarada (10a); 2) Anita Luisa (8a) y Buena Pinta (10a); 3) Buarelo (8a) y Norfolk (10a).

FORMULAS PARA LA TRIPLE: 1) Baelock (6a), Stock (9a) y Romancero (11a); 2) Damocles (6a), Zalamera (9a) y Cumbanchero (11a); 3) Pio Pio (6a), Pura Casta (9a) y Superunda (11a).

UNA DOBLONA DEL LIDER: Reynald (7a) y Buena Pinta (10a).

Stock, en excelente training

Apronos en la pista del Hipódromo Chile

ERUDITA (Juan Toro), en 25:25.

JALAPA (Hernán Olgún), en 25:15.

TRISULARA (Iván Sandoval), en 25:25.

ESCALPELE (Manuel Lazús), en 25:25.

GUAY (Samuel Meneses), y ESPARCELINA (Luis A. García), en 25:15; iguales.

ALEXANDRA (Santiago Véliz), en 25:25.

500 metros: TREPTE MISION (Raúl Neira), en 31:35.

CUNCUMEN (Manuel Aranda), en 31:25.

TALQUINO (Segundo Alende), en 31:45.

RINA GUAPA (Samuel Meneses), en 31:25.

600 metros: LE BOURGET (Iván Sandoval), en 38:35; voluntad.

JOSELOTE (Fernando Toro), en 38:35; voluntad.

STOCK (Artemio González), en 38:35; voluntad.

ESTRION (Fernando Toro), en 38:35; voluntad.

300 metros: TORPEDERO (Rafael Castillo), en 17:35.

400 metros: MONTE REAL (Luis A. García), en 24.

COMO EL (Mario Valdivieso), en 24:25.

MARANGUAPE (Raúl Neira), en 23:25.

FRISOE (Ulises Gaete), en 24.

600 metros: AFANOSA (Guillermo Arancibia), en 35.

ANDEN (Guillermo Arancibia), en 36:25.

Cotejos con salida del partidario automático.

200 metros: HIJA DE ORO (Gustavo Farfán), en 11:35.

400 metros: ASTURIA (Eduardo Vásquez), en 23:25.

CUTO (Juan Martínez), en 23:35; repetido en 24.

ORGULLOSO (Clemente Ojeda), en 24.

DON QUIOTE (Augusto Díaz), en 23:15.

ROYAL DANCER (Eduardo Soto), en 23: repetido igual.

SUPERUNDA (Manuel Arancibia), en 23.

MOLINERO (Netalí Vásquez), en 23:45.

VERA CRUZ (Albino Salas), en 23:15.

HELON (Hernán Olgún), en 23.

HIPODROMO CHILE - Jueves 23 de marzo de 1962

PRIMERA CARRERA - 1.300 metros - Condicional - A las 9:30 horas.

Table with 3 columns: Jockey, Horse Name, Time. Includes names like J. Sandoval, I. Hecine, L. Hecine, etc.

SEGUNDA CARRERA - 1.200 metros - Condicional - A las 10 horas.

Table with 3 columns: Jockey, Horse Name, Time. Includes names like C. Ojeda, I. Sandoval, B. Parral, etc.

TERCERA CARRERA - 1.200 metros - Condicional - A las 10:30 horas.

Table with 3 columns: Jockey, Horse Name, Time. Includes names like I. Sandoval, A. Salas, B. Parral, etc.

CUARTA CARRERA - 1.400 metros - Condicional - A las 11 horas.

Table with 3 columns: Jockey, Horse Name, Time. Includes names like J. Toro, B. Parral, A. Salas, etc.

QUINTA CARRERA - 1.800 metros - 5a. serie - A las 11:35 horas.

Table with 3 columns: Jockey, Horse Name, Time. Includes names like V. Barra, L. E. Toledo, S. Veliz, etc.

SEXTA CARRERA - 1.500 metros - 7a. serie - A las 12:15 horas.

Table with 3 columns: Jockey, Horse Name, Time. Includes names like O. Jorquera, C. Pezoa, S. Veliz, etc.

SEPTIMA CARRERA - 1.800 metros - Condicional - A las 12:35 horas.

Table with 3 columns: Jockey, Horse Name, Time. Includes names like B. Parral, J. Martínez, H. González, etc.

OCTAVA CARRERA - 1.500 metros - 6a. Serie - A las 13:40 horas.

Table with 3 columns: Jockey, Horse Name, Time. Includes names like C. Pezoa, E. Soto, R. Madariaga, etc.

NOVENA CARRERA - 1.500 metros - 3a. Serie - A las 14:20 horas.

Table with 3 columns: Jockey, Horse Name, Time. Includes names like F. Toro, H. González, M. Díaz, etc.

DECIMA CARRERA - 1.500 metros - 1a. Serie - A las 15 horas.

Table with 3 columns: Jockey, Horse Name, Time. Includes names like P. Tillo, C. González, S. Vera, etc.

UNDECIMA CARRERA - 1.500 metros - Clásico - A las 15:45 horas.

Table with 3 columns: Jockey, Horse Name, Time. Includes names like R. Madariaga, B. Parral, H. Salas, etc.

DUODECIMA CARRERA - 1.500 metros - A las 15:30 horas - Segunda Serie.

Table with 3 columns: Jockey, Horse Name, Time. Includes names like O. Olivares, L. E. Toledo, J. Martínez, etc.

DECIMOTERCERA CARRERA - 1.500 metros - A las 17:15 horas - Quinta Serie.

Table with 3 columns: Jockey, Horse Name, Time. Includes names like R. Madariaga, C. Ojeda, C. Pezoa, etc.

PRIMERA CARRERA - 1.400 metros - A las 13 horas - Premio: LOCARIO - Séptima Serie.

Table with 3 columns: Jockey, Horse Name, Time. Includes names like J. Arcelo, E. Romero, J. Muñoz, etc.

SEGUNDA CARRERA - 800 metros - A las 13:30 horas - Premio: LAS - Condicional.

Table with 3 columns: Jockey, Horse Name, Time. Includes names like C. Curayo, S. Pérez, S. Veliz, etc.

TERCERA CARRERA - 1.200 metros - A las 14 horas - Premio: LIMITED - Condicional.

Table with 3 columns: Jockey, Horse Name, Time. Includes names like J. Eterro, S. Campos, L. E. Frías, etc.

CUARTA CARRERA - 1.400 metros - A las 14:30 horas - Premio: LUCAS - Sexta Serie.

Table with 3 columns: Jockey, Horse Name, Time. Includes names like J. Argüera, S. Muñoz, J. Chifón, etc.

QUINTA CARRERA - 900 metros - A las 15 horas - Premio: LATIGAZO - Handicap.

Table with 3 columns: Jockey, Horse Name, Time. Includes names like J. Accorero, M. Carrasco, E. Romero, etc.

SEXTA CARRERA - 1.400 metros - A las 15:35 horas - Premio: LIKA - Tercera Serie - (Primera válida para la apuesta triple).

Table with 3 columns: Jockey, Horse Name, Time. Includes names like J. Libertilla, C. Astorga, E. Romero, etc.

SEPTIMA CARRERA - 1.400 metros - A las 16:10 horas - Premio: LINDAZO - Handicap.

Table with 3 columns: Jockey, Horse Name, Time. Includes names like J. Cortijo, O. Saavedra, H. Alcaraz, etc.

NOVENA CARRERA - 1.400 metros - A las 16:45 horas - Premio: LAGARTO - Segunda Serie - (Segunda válida para la apuesta triple).

Table with 3 columns: Jockey, Horse Name, Time. Includes names like J. Countryman, E. Romero, J. Manóvil, etc.

PRIMERA CARRERA - 1.400 metros - A las 17:25 horas - Premio: LICINIO - Quinta Serie - (Segunda válida para la apuesta doble).

Table with 3 columns: Jockey, Horse Name, Time. Includes names like J. Encina, Le Toller, Biriato, etc.

SEGUNDA CARRERA - 1.400 metros - A las 18:05 horas - Premio: LIRA - Cuarta Serie - (Tercera válida para la apuesta triple).

Table with 3 columns: Jockey, Horse Name, Time. Includes names like J. González H., E. Elasti, L. Verde, etc.

HIPODROMO CHILE TEMPORADA INTERNACIONAL DE CARRERAS

VENTA DE ENTRADAS INTERNACIONAL

Se avisa al público que la venta de entradas para las reuniones hipódromas de los días 29 de marzo y 1.º de abril, se efectuará en la siguiente forma:

29 DE MARZO - Venta anticipada de entradas en todas las sucursales del Hipódromo Chile, el día miércoles 28 de marzo. Venta de entradas para Paddock y Tribunas Populares, en la cancha hasta las 15:30 horas. Venta de entradas al interior de la cancha, durante todo el día hipico.

1.º DE ABRIL - Venta anticipada de entradas en todas las sucursales del Hipódromo Chile, el día sábado 31 de marzo. Venta de entradas para Paddock y Tribunas Populares, en la cancha hasta las 15:30 horas. Venta de entradas al interior de la cancha, durante todo el día hipico.

LA GERENCIA

ENTRADAS PARA LA TEMPORADA INTERNACIONAL

LA GERENCIA

LA GERENCIA

LA GERENCIA

Pedidos: DRESDEN 4 2 8 8

FONO: 5 15 4 3

Variedad en Dulces, Salado, Natural.

Garantizamos duración más baratos.

LA GERENCIA

LA GERENCIA

LA GERENCIA

Petardo: 500 metros en menos de 30"

APRONTES EN EL CLUB HIPICO

PISTA DE ARENA
200 METROS:
 EL CUOCO, O. Muñoz, en 12 1/5.
300 METROS:
 CAMORRERO, S. Escudero, en 18 3/5; repitió en 19.
400 METROS:
 BORRACHA, S. Vera, en 24 1/5.
 IGNORADO, J. Gómez, en 25 3/5.
 PHILLIPP, G. Jorquera, en 25 3/5; repitió en 25 1/5.

500 METROS:
 TATA LEON, C. Sepúlveda, en 31.
 FANTASTICO, P. Ulloa, en 32; repitió 700 en 45.
 ENTERPRISE, R. Madariaga, en 33.
 PETARDO, J. M. Aravena, en 29 3/5.
 ROMANCE, C. Galdames, en 30 2/5.
 DELIA, J. M. Aravena, en 31.
 LITTLE HILL, E. Guajardo, en 31.
600 METROS:
 SIMPLON, C. Sepúlveda, en 37 1/5.

MISS LOCURAS, R. Montoya, en 38 2/5.
TARTAGAL, C. Sepúlveda, en 39.
SALTARELLO, P. Ulloa, en 38.
 TIO MONO, O. Muñoz, en 36 3/5.
 ORANGE PELL, J. Castro, en 39.
 RASPADOR, A. Núñez, en 38 1/5.
 IVAN, C. Sepúlveda, en 39 2/5.
 LA SIN ENVIDIA, O. Muñoz, en 39.
 DORA NENA, H. Salas; LUPAKO, F. Arredondo; y PIBA LINDA, C. Sepúlveda, en 37 3/5; repitieron en 37 1/5.

APAGADA, C. Sepúlveda, en 39.
700 METROS:
 MINERA, aprendiz, en 46.
 PENTATEUCO, O. Olivares, y GOLDEN AGE, O. Muñoz, en 44 2/5; iguales.
 AGUILA, J. Caro, en 46.
 MAGIC, E. Gatica, en 45 1/5.
 CONCLAVE, G. Jorquera, en 43.
 LA POMPADUOR, aprendiz, en 46.
 MONTERILLA, J. M. Aravena, en 44 1/5.
 SUZY BENNY, M. Yáñez, en 46.
 VENADO H. Ponca, en 46.
 ARISTODEMO, O. Muñoz, en 46; repitió en 46 3/5.

800 METROS:
 PARISEIN, P. Ulloa, en 51 2/5.
 TOXINA, aprendiz, en 55.
 GUK, E. Núñez, en 53 1/5.
 LA BULLY, R. Madariaga, en 51 2/5.
1.000 METROS:
 EPIGRAMA, S. Vera, en 1.7.
 AGAIN, aprendiz, en 1.8.
 LORITO, H. Salas, en 1.7 2/5.
 PEIPING, P. Ulloa, en 1.6 tres quintos.
 SURCOUF, aprendiz, en 1.6 dos quintos.
1.400 METROS:
 YACOTY, B. Parra, en 1.33 tres quintos.



UN TRIO TRIUNFADOR en el amplio sentido de la palabra es el que integran el propietario del Stud "Chaulico", el preparador Juan Suarez y el excelente hijo de Faubourg y Sayula, el cuarteto Reinaldo Ruddle, propietario del Stud "Chaulico", el preparador Juan Suarez y el excelente hijo de Faubourg y Sayula, el cuarteto Fernando Toro. Falta Ana Frank, la excelente hija de Faubourg y Sayula, en el cuarteto.

REMATE DE LOCALES COMERCIALES DE LA CAJA NACIONAL DE EMPLEADOS PUBLICOS Y PERIODISTAS

REMATE DE LOS LOCALES COMERCIALES UBICADOS EN EL EDIFICIO DE HUERFANOS N.º 1147, A REALIZARSE LOS DIAS 27, 28 Y 29 DE MARZO DE 1962, A LAS 10 HRS., EN LA SALA DEL TEATRO PACIFICO, HUERFANOS N.º 1147 (INTERIOR), ANTE EL NOTARIO SR. PEDRO CUEVAS C.— LA VENTA SE EFECTUARA EN CUMPLIMIENTO A LO DISPUESTO EN EL D. F. L. N.º 39, DE 1959, Y LEY N.º 6.071 Y REGLAMENTO DE COPROPIEDAD, PUDIENDO PARTICIPAR TODO POSTOR.

UBICACION	M2.	Tasación Reajustada	Mínimum 85%
MARTES 27 DE MARZO DE 1962			
Huerfanos 1187	Lo 102,60		
	Alt. 91,10		
	Subt. 85,60	70.638,—	60.042,—
Huerfanos 1183-51	Lo 99,—		
	Alt. 99,—		
	Subt. 224,90	93.111,—	79.144,—
Huerfanos 1141-37	Lo 91,10		
	Alt. 88,30	71.342,—	60.641,—
Huerfanos 1133-29	Lo 108,50		
	Alt. 126,90		
	Subt. 261,20	90.246,—	76.709,—
Huerfanos 1125	Lo 45,—		
	Alt. 45,—	28.507,—	24.231,—
Huerfanos 1121	Lo 45,—		
	Alt. 45,—	28.758,—	24.444,—
Huerfanos 1113	Lo 45,—		
	Alt. 45,—	28.758,—	24.444,—
Huerfanos 1109	Lo 44,10		
	Alt. 44,10	27.954,—	23.761,—
Huerfanos 1147 Teatro Pacifico	2.029,60	396.628,—	337.134,—

UBICACION	M2.	Tasación Reajustada	Mínimum 85%
MIERCOLES 28 DE MARZO DE 1962			
Huerfanos 1101	Lo 81,80		
	Alt. 81,80	78.682,—	66.880,—
Bandera 310	Lo 44,10		
	Alt. 44,10	27.954,—	23.761,—
Bandera 314	Lo 81,70		
	Alt. 81,70	57.114,—	48.547,—
Bandera 322	Lo 47,30		
	Alt. 47,30	28.104,—	23.888,—
Bandera 318 Gal. Com. 3	Lo 16,40		
	Alt. 16,40	5.380,—	4.573,—
Bandera 318 Gal. Com. 5	Lo 36,30		
	Alt. 36,30	16.792,—	14.273,—
Bandera 318 Gal. Com. 7	Lo 33,30		
	Alt. 33,30	25.435,—	21.120,—
Huerfanos 1147 Banco Arabe	1.847,50	294.115,—	249.899,—

UBICACION	M2.	Tasación Reajustada	Mínimum 85%
JUEVES 29 DE MARZO DE 1962			
Bandera 318 Gal. Com. 9	Lo 33,30		
	Alt. 33,30	15.435,—	13.120,—
Bandera 318 Gal. Com. 15	Lo 18,80		
	Alt. 18,80	3.268,—	2.778,—
Huerfanos 1147	Lo 75,70		
	Alt. 75,70	39.969,—	33.974,—
Bandera 318 Gal. Com. 16-18	Lo 72,70		
	Alt. 72,70	38.984,—	33.119,—
Bandera 318 Gal. Com. 14	Lo 42,30		
	Alt. 42,30	19.557,—	16.623,—
Bandera 318 Gal. Com. 10	Lo 9,90		
	Alt. 9,90	4.776,—	4.060,—
Bandera 318 Gal. Com. 6	Lo 24,90		
	Alt. 24,90	11.262,—	9.573,—
Bandera 318 Restaurant Santiago Subterráneo	1.251,90	167.419,—	142.306,—

CONDICIONES:
 a) Las personas que compren en remate público deberán pagar, como cuota al contado, el 15 por ciento del valor de adjudicación.
 b) El saldo de precio se pagará en 20 cuotas trimestrales iguales y vencidas, con el 5 por ciento de interés anual acumulativo. En caso de mora pagarán un interés penal del 12 por ciento anual.
 c) El saldo de precio y los dividendos correspondientes son reajustables en las condiciones establecidas en el Art. 68 del D.F.L. N.º 2 de 1959.
 d) La suma necesaria para enterar la respectiva cuota al contado, deberá entregarse al Notario dentro del quinto día de efectuado el remate.
 e) Para participar en el remate TODO POSTOR deberá depositar ante el Notario un Vale-Vista bancario, tomado a nombre del postor y endosado a la orden del Notario, o en dinero efectivo, el 10 por ciento del minimum del local por el cual se interesa.
 f) Deberá declarar, además, al momento de efectuar dicho depósito, si rematará para sí o en cumplimiento de mandato, en cuyo caso individualizará al mandante.
 g) La escritura deberá ser suscrita por el comprador dentro del plazo que la institución le notifique.
 h) El local se rematará ad-corporis, en el estado en que actualmente se encuentra, sin considerar las instalaciones y demás que sean pertenencia de los actuales arrendatarios de la Institución.
 i) Los gastos de escritura, inscripciones, impuestos de transferencia y demás que gravan la compraventa, derechos notariales y cualquier otro gasto derivado del remate, serán de cargo total y exclusivo del comprador.
 j) Si el comprador no pagare la diferencia resultante entre el valor de la garantía y la cuota al contado, o no suscribiere la escritura dentro de los plazos señalados en estas bases, perderá, a título de multa e indemnización de perjuicios, en beneficio de la Caja, la suma de dinero que haya depositado en la forma indicada en la letra e).
 k) La desocupación del local subastado será de la responsabilidad exclusiva del comprador, quedando la Institución liberada de desahucio y demás que comprenden este objetivo, con respecto a los actuales ocupantes arrendatarios.
 l) En todo lo no contemplado expresamente en las presentes bases de remate regirán las disposiciones del D. F. L. N.º 39, de 1959, sus modificaciones y reglamentos, disposiciones que se entienden conocidas y aceptadas por el solo hecho de participar en el remate.
 m) El local de calle Huerfanos N.º 1147, Galería Comercial-Interior (Teatro Pacifico), es objeto de un contrato de arrendamiento a favor de "Espectáculos Metropolitanos S. A." que consta en escritura pública inscrita, cuyo vencimiento es el 10 de octubre de 1963.
 El local de la misma ubicación ocupado por el Banco Arabe de Chile, es también objeto de contrato de arrendamiento, que consta en escritura pública inscrita, a favor del citado Banco, con vencimiento al 30 de junio de 1964.

MAYORES INFORMES, ANTECEDENTES Y CONSULTAS: AVENIDA BERNARDO O'HIGGINS N.º 1353 - 6.º PISO - DE LUNES A VIERNES, DE 14 A 17 HORAS, Y SABADOS DE 9 A 12 HORAS.

MARIO GONZALEZ HERRERA Gerente-Santiago
RAUL INFANTE YAVAR Vicepresidente Ejecutivo

Remate de los locales comerciales ubicados en el edificio de calle Amunátegui N.º 86, a realizarse el día 30 de marzo de 1962, a las 10 horas, en la Sala del Honorable Consejo de la Institución, Avenida Bernardo O'Higgins N.º 1353, ante el Notario señor Jaime García Palazuelos. La venta se efectuará en cumplimiento a lo dispuesto en el DFL N.º 39, de 1959, y la Ley N.º 6.071, y Reglamento de Copropiedad, pudiendo participar todo postor.

Local N.º	Ubicación	Mts. 2	Tasación	Mínimum 85%
1	Amunátegui 74	68.20	14.758	12.544
2	" 78	63.30	13.695	11.641
3	" 80	63.90	13.814	11.742
4-5	" 82-84	69.70	15.033	12.795
6-7	" 89-90	90.40	19.481	16.559
8	" 92	63.90	13.814	11.742
9	" 94-96	137.70	31.095	27.196
10	Moneda 1412	52.50	14.227	12.093
Atillo		18.60		

CONDICIONES:
 a) Las personas que compren en remate público deberán pagar, como cuota al contado, el 15% del valor de adjudicación.
 b) El saldo de precio se pagará en 20 cuotas trimestrales iguales y vencidas, con el 5% de interés anual acumulativo. En caso de mora en el pago de las cuotas, se pagará un interés penal del 12% anual.
 c) El saldo de precio y los dividendos correspondientes son reajustables en las condiciones establecidas en el Art. 68 del DFL N.º 2, de 1959.
 d) La suma necesaria para enterar la respectiva cuota al contado deberá entregarse al Notario dentro del quinto día de efectuado el remate.
 e) Para participar en el remate, TODO POSTOR deberá depositar ante el Notario un vale-vista bancario, tomado a nombre del postor y endosado a la orden del Notario, o en dinero efectivo, el 10% del minimum del local por el cual se interesa.
 f) Deberá declarar, además, al momento de efectuar dicho depósito, si rematará para sí o en cumplimiento de mandato, en cuyo caso individualizará al mandante.
 g) Para garantizar el pago del saldo de precio y demás obligaciones, el comprador deberá constituir primera hipoteca en favor de la Caja Nacional de Empleados Públicos y Periodistas. El atraso en el pago de una o más cuotas trimestrales hará exigible el total de la obligación, la que se entenderá como de plazo vencido.
 h) La escritura deberá ser suscrita por el comprador dentro del plazo que la Institución le notifique.
 i) El local se rematará ad-corporis, en el estado en que actualmente se encuentra, sin considerar las instalaciones y demás que sean pertenencia de los actuales arrendatarios de la Institución.
 j) Los gastos de escritura, inscripciones, impuestos de transferencia y demás que gravan la compraventa, derechos notariales y cualquier otro gasto derivado del remate, serán de cargo total y exclusivo del comprador.
 k) Si el comprador no pagare la diferencia resultante entre el valor de la garantía y la cuota al contado, o no suscribiere la escritura dentro de los plazos señalados en estas bases, perderá, a título de multa e indemnización de perjuicios, en beneficio de la Caja, la suma de dinero que haya depositado en la forma indicada en la letra e).
 l) La desocupación del local subastado será de la responsabilidad exclusiva del comprador, quedando la Institución liberada de desahucio y demás que comprenden este objetivo con respecto a los actuales ocupantes arrendatarios.
 m) En todo lo no contemplado expresamente en las presentes bases de remate regirán las disposiciones del DFL N.º 39 de 1959, sus modificaciones y reglamentos, disposiciones que se entienden conocidas y aceptadas por el solo hecho de participar en el remate.
MAYORES INFORMES, ANTECEDENTES Y CONSULTAS: AVENIDA BERNARDO O'HIGGINS N.º 1353, 6.º PISO, DE LUNES A VIERNES, DE 14 A 17 HORAS, Y SABADOS, DE 9 A 12 HORAS.

Mario González Herrera, Gerente-Santiago
Raúl Infante Yávar, Vicepresidente Ejecutivo

REMATE DE LOS LOCALES COMERCIALES UBICADOS EN EL EDIFICIO DE AVENIDA MATA N.º 1143, A REALIZARSE EL DIA 30 DE MARZO DE 1962, A LAS 10 HORAS, EN LA SALA DEL H. CONSEJO DE LA INSTITUCION, AVDA. B. O'HIGGINS N.º 1353 ANTE EL NOTARIO SEÑOR HORACIO SOISSA. LA VENTA SE EFECTUARA EN CUMPLIMIENTO A LO DISPUESTO EN EL DFL. N.º 39, DE 1959, Y LA LEY N.º 6.071, Y REGLAMENTO DE COPROPIEDAD, PUDIENDO PARTICIPAR TODO POSTOR.

Local N.º	Ubicación	Mts.2.	Tasación	Mín. 85%
1	Av. Matta 1135	36.75	6.312	5.366
Subt.		16.00		
1	Av. Matta 1139	69.30	10.880	9.248
Subt.		16.00		
1	Av. Matta 1151	78.90	12.721	10.813
Subt.		24.10		
1	Av. Matta 1151-A	46.50	8.223	6.994
Subt.		24.00		
1	Av. Matta 1155	78.80	11.106	9.440
Subt.		46.50	9.737	8.276
1	Av. Matta 1157	69.30	11.116	9.445
Subt.		20.30		
1	Av. Matta 1171	34.35	6.241	5.305
Subt.		21.00		

CONDICIONES: Iguales a las del edificio Amunátegui N.º 86.
MAYORES INFORMES, ANTECEDENTES Y CONSULTAS: AVENIDA BERNARDO O'HIGGINS N.º 1353, sexto piso, de lunes a viernes, de 14 a 17 horas, y sábados, de 9 a 12 horas.

MARIO GONZALEZ HERRERA Gerente-Santiago
RAUL INFANTE YAVAR Vicepresidente Ejecutivo

REMATE DE LOS LOCALES COMERCIALES DEL EDIFICIO UBICADO EN CALLE AGUSTINAS 1513, A REALIZARSE EL DIA 3 DE ABRIL DE 1962, A LAS 10 HORAS EN LA SALA DEL H. CONSEJO DE LA INSTITUCION, AVDA. B. O'HIGGINS 1353, ANTE EL NOTARIO SEÑOR JORGE MAIRA CASTELLON. LA VENTA SE EFECTUARA EN CUMPLIMIENTO A LO DISPUESTO EN EL DFL. N.º 39, DE 1959, Y LA LEY N.º 6.071, Y REGLAMENTO DE COPROPIEDAD, PUDIENDO PARTICIPAR TODO POSTOR.

Local N.º	Ubicación	Mts.2.	Tasación	Mín. 85%
1	Agustinas 1555	70.30	17.688	15.033
Subt.		60.30		
1	Agustinas 1543	59.23	14.594	12.396
Subt.		46.35		
1	Agustinas 1539	65.59	15.726	13.361
Subt.		48.42		
1	Agustinas 1525	48.42	9.198	7.811
Subt.		52.30	18.012	15.311
1	Agustinas 1517	100.02		
Subt.		75.09	20.461	17.392
1	Agustinas 1511	68.95	18.556	15.773
Subt.		66.47		
1	Agustinas 1509	61.48	16.597	14.101
Subt.		54.21		
1	San Martín 222	37.10	11.700	9.948
Subt.		34.92		
1	San Martín 226	56.04	14.475	12.304
Subt.		45.30		
1	San Martín 238	62.71	11.591	9.852
Subt.		49.33	23.508	19.882
Subt.		157.80		

CONDICIONES: Iguales a las del edificio de Amunátegui N.º 86.
MAYORES INFORMES, ANTECEDENTES Y CONSULTAS: AVENIDA BERNARDO O'HIGGINS N.º 1353, sexto piso, de lunes a viernes, de 14 a 17 horas, y sábados, de 9 a 12 horas.

MARIO GONZALEZ HERRERA Gerente-Santiago
RAUL INFANTE YAVAR Vicepresidente Ejecutivo

REMATE DE LOS LOCALES COMERCIALES UBICADOS EN EL EDIFICIO DE CALLE TARAPACA N.º 782, A REALIZARSE EL DIA MARTES 3 DE ABRIL DE 1962, A LAS 10 HORAS EN LA SALA DEL H. CONSEJO DE LA INSTITUCION, AVDA. BERNARDO O'HIGGINS 1353 ANTE EL NOTARIO SEÑOR JORGE MAIRA CASTELLON. LA VENTA SE EFECTUARA EN CUMPLIMIENTO A LO DISPUESTO EN EL DFL. N.º 39, DE 1959, Y LA LEY N.º 6.071, Y REGLAMENTO DE COPROPIEDAD, PUDIENDO PARTICIPAR TODO POSTOR.

Local N.º	Ubicación	Mts.2.	Tasación	Mín. 85%
1	Sn Francisco 206	62.70	18.858	16.029
2	Sn Francisco 202 esq. Tarapacá	85.80	30.998	26.348
3	Tarapacá 772	49.50	14.907	12.671

CONDICIONES: Iguales a las del edificio de Amunátegui N.º 86.
MAYORES INFORMES, ANTECEDENTES Y CONSULTAS: AVENIDA BERNARDO O'HIGGINS N.º 1353, sexto piso, de lunes a viernes, de 14 a 17 horas, y sábados, de 9 a 12 horas.

MARIO GONZALEZ HERRERA Gerente-Santiago
RAUL INFANTE YAVAR Vicepresidente Ejecutivo

REMATE DE LOS LOCALES COMERCIALES UBICADOS EN EL EDIFICIO DE JOSE MIGUEL DE LA BARRA N.º 480, A REALIZARSE EL DIA 5 DE ABRIL DE 1962, A LAS 10 HORAS, EN LA SALA DEL H. CONSEJO DE LA INSTITUCION, AVENIDA BERNARDO O'HIGGINS N.º 1353, ANTE EL NOTARIO SEÑOR JORGE MAIRA CASTELLON.— LA VENTA SE EFECTUARA EN CUMPLIMIENTO A LO DISPUESTO EN EL D.F.L. N.º 39, DE 1959, Y LEY N.º 6071 Y REGLAMENTO DE COPROPIEDAD, PUDIENDO PARTICIPAR TODO POSTOR.

UBICACION	M2	Tasación Reajustada	Mínimum 85%
J. M. de la Barra 460	103.30	31.997,—	27.197,—
Subt.	52,—	61.40	14.758,—
J. M. de la Barra 464		17.359,—	14.758,—
J. M. de la Barra 468		18.883,—	16.031,—
J. M. de la Barra 472		19.538,—	16.608,—
J. M. de la Barra 476		20.924,—	17.785,—
J. M. de la Barra 484	Subt.	47.85	17.468,—
		54.75	14.948,—
J. M. de la Barra 486	Subt.	36.50	15.744,—
J. M. de la Barra 404 esq. Monjitas	Subt.	117.80	38.971,—
Monjitas 420	Subt.	121.70	18.828,—
		61.20	18.004,—
Monjitas 428	Subt.	87.05	12.350,—
Monjitas 438	Subt.	55.80	12.073,—
Monjitas 448	Subt.	98.65	23.081,—
		37.50	14.940,—
Monjitas 460	Subt.	69.70	11.880,—
Monjitas 470	Subt.	55.80	11.880,—
Monjitas 478	Sub		

MUNDIAL DE HOCKEY:

LACAMBRA, FAMOSO PITO EUROPEO, LLEGA MAÑANA

También lo harán los portugueses, actuales campeones del mundo. Equipo colombiano jugará en Concepción y los brasileños se presentarán en V. del Mar...

Pentatlétas en el Nacional de

Apertura el domingo

El domingo a las 20.30 horas se iniciará en la Escuela de Caballería, el torneo nacional de pentatlón de apertura...

La Federación ha dispuesto que todos se concentren en la Escuela, mañana, poniéndose a las órdenes del Mayor Nilo Flood...

FIGURAS. Como hemos informado, hay gran interés en participar en el evento...

SEGUNDA ETAPA. El torneo proseguirá el lunes a las 9 horas, con esgrima. Los combates se efectuarán en un intenso entrenamiento a fin de lograr las mejores clasificaciones...

Con singular brillo se disputaron los Juegos del Salitre. Con extraordinario éxito se realizaron recientemente en el norte los Terceros Juegos Deportivos del Salitre...

En estos Terceros Juegos del Salitre se disputaron competencias de tenis, vóleibol, fútbol infantil, juvenil y adulto, tiro al blanco, béisbol, waterpolo, boxeo y básquetbol femenino y masculino...

ABONOS MUNDIAL DE FUTBOL PARA EL ESTADIO NACIONAL. Nueva inscripción para instituciones. En consideración a los contratos caducados en el país...

Como proceder: 1.- Retirar del Comité los formularios para confeccionar las listas. 2.- Presentar las listas en el orden de preferencia...

COMITE EJECUTIVO. Precios de los abonos de las diferentes localidades: PACIFICO US\$ 116.60, ANDES US\$ 92.50, ANDES NORTE-SUR, PACIFICO NORTE-SUR US\$ 35.20, MAIPU-CHACABUCO US\$ 19.80.

GRABADOS. Planchas profesionales y Comerciales. Tipos de goma. Insignias de todos tipos. ALAMEDA 940, TELÉFONO 382714.



APRETADO TRIUNFO sobre Colombia, por la cuenta 6-5 y en match amistoso alcanzado en su debut en nuestras canchas, el equipo seleccionado de Brasil a este XV Campeonato Mundial de Hockey. En el grabado, el quinteto titular en ese lance. Lo forman: Carlos Eduardo, Alvaro Pimental, Antonio Terroso, Waldemar Mezquita y Enio Santos.

EL CICLISMO SANTIAGUINO CONTARA CON VELODROMO

Fue aprobado acuerdo municipal que se da preferencia a la construcción de una pista para el ciclismo en el Parque Cousiño. Felicitaciones al regidor Mario Ascú. El club Livetti organizará el domingo el próximo torneo. Calendario de actividades de la Asociación Santiago hasta junio próximo.

De acuerdo con el Calendario Anual de Trabajo de la Asociación Ciclista de Santiago, le corresponde al Club Livetti organizar, el próximo domingo, su primer torneo oficial de temporada.

La institución que dirige Luis Cajas bajo la asesoría técnica del "coach" italo-chileno Guerinio Bonin, está confeccionando un interesante programa en pista y en ruta para ese día.

Y a propósito de Calendario Anual de actividades, damos a continuación las reuniones oficialmente aprobadas por la Asociación Ciclista de Santiago, hasta el mes de junio del año en curso.

Fue transcrita a la Federación y a la Asociación Ciclista de Santiago, copia de una resolución de la I. Municipalidad de Santiago...

VALDIVIA DE PAINE CELEBRA EL DOMINGO 50 AÑOS DE VIDA

Con un interesante y animado programa, el club Valdivia de Paine de los registros de Asociación de Fútbol de Buin, celebrará el domingo 50 años de interesante trabajo en el deporte amateur.

Con todo éxito finalizó recientemente la competencia ferroviaria oficial de fútbol en sus tres divisiones. Los tres primeros lugares en cada una de ellas fueron ocupados por los siguientes equipos.

SERIE DE HONOR: 1.0 Conservación de Coches, con 15 puntos, e Invicto; 2.0 Señales, con 14 puntos, y 3.0 Patafalcones, con 13 puntos.

SERIE DE ASCENSO: 1.0 Vías y Obras, con 13 puntos e Invicto; 2.0 Carbonera, con 10 puntos, y 3.0 Materiales, con 8 puntos.

SERIE DE DIVISION: 1.0 Santiago Watt, con 23 puntos; 2.0 Vías y Obras, con 21 puntos, y 3.0 Cajafiero, con 20 puntos. En esta serie actuaron 18 equipos.

Directiva de la ADIP tiene reunión. La directiva de la Asociación de Instituciones Públicas, ADIP, se reunirá esta noche con el objeto de tratar varios asuntos de interés.

Real Madrid goleó 4-0 a Standard de Lieja

El partido, que se jugó en Madrid ante 120 mil personas, correspondió a la semifinal de la VII Copa de Europa. La revancha se hará en Lieja (Bélgica) el 12 de abril. Arsenal cambiará de manager. El 20 de mayo empezará el torneo de la Liga Internacional de Fútbol de N. York.



MADRID, 22 (UPI). En el encuentro inicial de la serie a dos, por la semifinal del torneo por la Copa Europea, Real Madrid, campeón de España, derrotó a Standard de Lieja, campeón belga, por cuatro goles a cero.

Los equipos se alinearon así: STANDARD: Nicolay, Vilers y Thellin; Bonga-Bonga, Marchal y Houli; Semme, Di Sol, Di Stefano, Puskas y Gento.

Real Madrid estuvo a la ofensiva desde el principio. Puskas, Gento y Di Stefano, encabezaron el ataque. En los primeros cinco minutos, el arquero Nicolay despejó tiros de esos tres delanteros de Real Madrid.

A los 23 minutos, Real Madrid volvió a la carga, y Puskas hizo un tiro. Nicolay frustró el nuevo intento, pero Di Stefano avanzó, aprovechó el rebote y señaló el primer gol del equipo español.

A los 37 minutos, Real Madrid desató otro ataque. Isidro pasó el balón desde la derecha, y TEJADA, que estaba en la línea de gol, lo envió a la red para situar al conjunto español en ventaja de dos a cero.

Standard se lanzó a la ofensiva en el primer minuto de la segunda mitad, pero fue Real Madrid el que anotó el siguiente gol, a los tres minutos, gracias a CASADO.

Los belgas prosiguieron con su ataque, pero fueron contenidos una y otra vez por la hermética defensa española. El juego se desarrolló de un extremo a otro del campo.

Gento recogió un pase de Di Stefano en la línea del arco. Nicolay bloqueó a los jugadores de Real Madrid.

Gran jerarquía tendrá el Congreso Médico-Deportivo

Se efectuará entre el 23 y 25 de mayo próximo, organizado por la Sociedad Chilena de Medicina Deportiva. En estos dos países un interés extraordinario. Tanto es así, que de Argentina vendrá una numerosa delegación...

Esta resolución ha sido, sin duda, una de las medidas más trascendentes que ha tomado el organismo organizador, que por otra parte confía plenamente en que el Congreso ha de superar a todos los anteriores.

Desde luego, el Comité Ejecutivo poseído de su carácter, ha cursado invitaciones a los miembros de la Federación Internacional de Medicina Deportiva (FIMS), como asimismo, a los más expertos profesores y médicos en la materia.

Invicto está primer equipo "Chilenito". CHILENITO, de Providencia, jugó el domingo en las canchas del Aeródromo de Lo Castillo, con el club dueño de casa, con los siguientes buenos resultados: tercero ganó 1-0; segundo por 3 a 1, y finalmente el primero por 1-2.

Santa Adriana, de Culitrín, acepta desafíos: 3 equipos. El entusiasta Club Santa Adriana, de la localidad de Culitrín, acepta desafíos para jugar con 3 equipos, en la cancha de esa localidad.

Infantiles del "Barcelona" tienen beneficio el domingo. "Barcelona" ha organizado para el domingo un festival a beneficio de su rama infantil, en las canchas de la Agrupación Independiente Club Hipico 2895, con 3 equipos.



SANTAMARIA: eficiente mediaguero de Real Madrid, equipo que goleó 4-0 a Standard, de Lieja, campeón belga.

Gento, y entonces éste pasó a TEJADA, que no tuvo dificultad alguna en meter la pelota en el arco belga.

LONDRES, BIPPA. (Por avión). El Arsenal, que es el más famoso club de fútbol inglés, pero que en los últimos años ha tenido poco éxito en las competencias de la Liga y de la Copa, ha comunicado ahora una nueva decisión, en su afán de recobrar su antigua gloria.

No obstante las costosas intervenciones en el mercado de transferencias, Swindon no ha conseguido formar un equipo bien equilibrado. Su manager desde 1953, y anteriormente guardameta del equipo durante muchos años, no será retenido en su presente cargo, después de esta temporada.

Uno de los partidos de la primera sección se jugará en Guadalupe, México, y en el Soldiers Field, Chicago. También en Soldiers Field se jugarán dos de los encuentros de la segunda sección.

La primera sección del torneo se iniciará el 20 de mayo, y terminará el 18 de junio. La segunda sección iniciará el 10 de julio y terminará el 29 del mismo mes. El ganador de la primera sección se enfrentará al ganador de la segunda sección.

NUEVA YORK, 22. - Para el 20 de mayo próximo se ha programado la iniciación del tercer campeonato de 1962.

LA NACION capta '80's. Los encuentros disputados con tres equipos de fútbol, entre los cuadros de estudio de la Academia de Medicina y el de la Academia de Medicina, terminaron con los siguientes resultados: el primero ganó por uno a cero; el segundo por uno a cero; el tercero por uno a cero.

El deporte de Chile. El Congreso ha preocupado vivamente a un gran número de especialistas como también a profesores de Educación Física, entrenadores y kinesiólogos, los que con seguridad tomarán parte activa en el certamen.

El Deportivo La Unión agradece las expresiones de solidaridad de todos los miembros de las Academias de Medicina y de Educación Física, señores G. Rojas, R. Escobar, J. Vidal, A. Vidal.

TRAJECITOS PARA NIÑOS E°9,90. AMBOS PARA JOVENITOS EN CASIMIR FINO DE BÉBÉ E°15,90. VEA NUESTRA EXPOSICIÓN DE ABRIGUITOS DE FRANELA, PANTALON LARGO E°14,90.

LA AFRICANA ESMERALDA 874. Uniforme Oficial de Franela y Pantalón Largo E°14,90.

LA AFRICANA ESMERALDA 874. Uniforme Oficial de Franela y Pantalón Largo E°14,90.

LA AFRICANA ESMERALDA 874. Uniforme Oficial de Franela y Pantalón Largo E°14,90.

CAMBIO LIBRE Table with columns for PAIS, COMPRA, and VENTA. Lists exchange rates for various countries like Argentina, Brazil, Peru, Uruguay, etc.

PALABRAS CRUZADAS Grid for a crossword puzzle with numbers 1-46.

- HORIZONTALES 1-Antes de Cristo. 4-Aloje. 10-Interjección. 11-Amer. sobrepelo, sudadero. 12-Terminación de verbo. 13-Bisonte de Europa, hoy casi extinguido. 15-Sobrino de Abraham. 16-Interjección. 17-Superlativo de malo. 20-Contrac. de prep. y articulo. 21-Delicados, preciosos.

RESULTADO DEL PUZZLE ANTERIOR



CUADROS AL OLEO de pintores chilenos y europeos. VENDO Confección rápida de marcos. MERCED 753 L.O.C. N.º 8 Galería Andes

SALDOS INMOVILIZADOS LEY 7869 Se previene a los interesados que con fecha 31 de marzo en curso y de acuerdo con disposiciones de la Ley N° 7869, serán trasladados al Banco Central de Chile los saldos a favor de terceros, inmovilizados durante 10 años consecutivos o más, y a los cuales se han referido las nomías y avisos publicados por el Banco todos los años. Se hace presente que desde esa misma fecha y como consecuencia de ese traslado, prescribe definitivamente todo derecho que sobre dichos saldos pudieran ejercitar los beneficiarios o depositantes de esos dineros. BANCO DE CHILE GERENTE

Informaciones Comerciales

MERCADO BURSATIL Poco activo y con precios débiles y de baja abrió ayer el mercado bursátil obteniendo los mejores conformes las acciones de Vapores, Inasa, Copec, Cervecerías, Colanorte, Banco del Trabajo y Tierra del Fuego. El oro físico se operó hasta E° 29, 20 para declinar a 29 y cerrar ofrecido a E° 29,15. El monto de operaciones transadas fue pequeño. Los bonos hipotecarios muy inactivos con sus precios sin variaciones. El volumen de operaciones ascendió a la suma de 329.591 acciones, 55.269 acciones con Valparaiso, 4.400 acciones nominales en bonos y 36.000 pesos oro. El cierre acusó 8 alzas contra 17 bajas, tendencia de baja.

PRECIOS AL CIERRE Table with columns for CIERRE OFICIAL DE LA BOLSA DE COMERCIO, BONOS NOM. E°, BANCARIAS, MINERAS, AGRICOLAS Y GANADERAS, and TRANSACCIONES.

COTIZACIONES DE ACCIONES Table with columns for OPERACIONES DEL 22 DE MARZO DE 1961 DE LAS 13 HORAS, listing various stocks and their prices.

OPERACIONES DEL 22 DE MARZO DE 1961 DE LAS 13 HORAS Table with columns for COMPRA and VENTA, listing various stocks and their prices.

OPERACIONES DEL 22 DE MARZO DE 1961 DE LAS 13 HORAS Table with columns for COMPRA and VENTA, listing various stocks and their prices.

FARMACIA DE TURNO Pern ante hasta a UNA de la madrugada Antrade

CAJA DE CREDITO POPULAR SUCURSAL N.º 2. HOY REMATE DE ROPA, DE 9 HORAS ADELANTE, EN VICUNA MACKENNA N.º 200. Prestamos concedidos en JULIO de 1961 y vencidos en ENERO de 1962. POLIZAS N.ºs 0.367 AL 8.745. HAY: Cortes de casimir, lanas, algodones, cortes de seda, sobretodos, pijamas, ternos, ambos, pantalones, sábanas, colchas, chacones, cubrecamas, abrigos, chaquetones, batas, trajes sastre, ropa interior, etc. PAGO AL CONTADO ENTREGA INMEDIATA.

LA INFORMACION QUE UD. NECESITA

SANTORAL Hoy: Pelagia. MAÑANA: Simeón. INVESTIGACIONES Servicio Investigaciones General Mackenna-Testinos (82211)

BOMBEROS Comandancia en Santiago Domingo 978 61171 (Cuadro de Suñea) Comandancia en Antofagasta Varas 2778, tel. 40032 (Cuerpo de San Miguel) Comandancia, Gran Avenida 4707 53020

ITINERARIO DE AVIONES L A N VIERNES SALIDAS: 8 horas, vuelo 640, DC-3, con destino a Castro y escalas en Concepción, Temuco, Valdivia, Osorno, Puerto Montt y Ancud. 9.15 horas, vuelo 410, DC-3, con destino a Osorno y escalas en Temuco y Valdivia. 9.30 horas, vuelo 920, Convair, con destino a Arica y escalas en La Serena, Valparaíso, Copiapo, Chaitaraí, Antofagasta, Calama, Tocopilla e Iquique. 11.00 horas, vuelo 900, DC-5B, con destino a Arica y escalas en Antofagasta e Iquique. 11.45 horas, vuelo 600, DC-5B, directo a Puerto Montt. 15.00 horas, vuelo 200, DC-3, directo a Concepción. 19.00 horas, vuelo 902-A, directo a Concepción. 18.00 horas, vuelo 902-A, directo a Arica. LLEGADAS: 15.50 horas, vuelo 611, DC-3, procedente de Puerto Montt y Osorno. Valdivia, Temuco y Concepción. 16.50 horas, vuelo 931, Convair, procedente de Arica, Iquique, Tocopilla, Calama, Antofagasta, Taltal, Copiapo, Valparaiso y La Serena. 17.05 horas, vuelo 903-A, DC-5B, procedente de Arica, Iquique y Antofagasta. 17.45 horas, vuelo 411, DC-3, procedente de Osorno, Valdivia y Temuco. 18.10 horas, vuelo 201, DC-3, directo de Concepción. 19.20 horas, vuelo 601, DC-5B, directo de Puerto Montt. 21.50 horas, vuelo 901, DC-5B, directo de Concepción. VIERNES: PANAGRA "El Interamericano". Vuelo 81. Llega a las 13.25 horas, procedente de Nueva York y escalas en Miami, Panamá, Los Cerillos y Lima. Sale a Buenos Aires, a las 14.25 horas. LLEGADAS Y SALIDAS DE LOS AVIONES DE AEROLINEAS ARGENTINAS EN EL AEROPUERTO GENTILEN, SANTIAGO DE CHILE. VIERNES DC-5: Llegada del vuelo AR-290, a las 12.30 horas, de Mendoza, con combinación de Buenos Aires y Córdoba. Salida del vuelo AR-291, a las 12.30 horas, con combinación a Córdoba y Buenos Aires. DC-6: Llegada del vuelo AR-290, a las 12.30 horas, desde Mendoza, con combinación de Buenos Aires y Córdoba. Salida del vuelo AR-291, a las 12.30 horas, con combinación a Córdoba y Buenos Aires.

MUEBLES LIQUIDAMOS GRANDES REBAJAS. 20 MESES PLAZO. Muebles Normando, Maflor, Pino, Livings, Comedores. Mueblería SUD-AMERICA CATEDRAL 1053 STGO.

ORGANIZACION NACIONAL HOTELERA S.A. Pago de Dividendo N.º 28. Por acuerdo del H. Directorio, a contar del 2 de abril próximo se pagará a los señores accionistas el dividendo N.º 28, de E° 0,00215 neto por acción. Para los efectos del pago de este dividendo el Registro de Accionistas permanecerá cerrado desde el 24 de marzo al 2 de abril, ambas fechas inclusive. EL GERENTE Santiago, marzo de 1962.

PROPUESTAS PUBLICAS Provisión de madera para la Población "Unidad Vecinal Santa Rosa", Castrina, Santiago. Se solicitan propuestas públicas para la provisión de la madera que se indica, destinada a la Población "Unidad Vecinal Santa Rosa", Castrina, Santiago. 15.500 Pezas pino insigne bto. 2 1/2" x 4" x 10'. 23.900 Pezas pino insigne mach. 3 1/2" x 4" x 10'. 3.260 Pezas rodón olivillo de 3 1/2" x 3,60 m. Bases y antecedentes se encuentran en el domicilio de los interesados en la Sección Industrial, Materiales y Reparaciones, calle Arturo Prat N.º 48, Santiago. La apertura de estas propuestas se efectúa en la sección citada, el día 26 de marzo en curso, a las 15 horas. VICEPRESIDENTE EJECUTIVO

¿Casi atendemos al Público?

Camiones recolectores pasarán por calles olvidadas de San Eugenio. Uno de los servicios municipales que mayor número de reclamos origina es el de aseo. Sabemos que si los camiones no pasan por muchas calles de Santiago, se debe, en parte, a que faltan camiones, porque la actual dotación de vehículos recolectores es insuficiente. Pero no es sólo la falta de camiones. También existe en parte del personal de aseo abulia y desinterés por zonas de aseo, que se ven desatendidas en los días de lluvia, por lo que se debe cumplir sus obligaciones, que hay que hacer pronto. Se ordenó cubrir este sector.

Cartas al Director Agradece actitud del profesorado del Séptimo Sector. Señor don Pedro Cerda, presidente de la UPECH del Séptimo Sector. Mi estimado compañero y amigo: Con profunda emoción he leído en la prensa los acuerdos de la directiva de la UPECH del Séptimo Sector Escolar de Santiago, que usted tan dignamente preside, mediante los cuales ustedes hacen una alta y serena y justa defensa de mi actitud desde la Inspección Escolar de mi transitoria responsabilidad, con motivo de los injustos ataques de que fui objeto en el diario "Noticias de Última Hora", el domingo 11 de los corrientes, con ocasión de la clausura de escuelas por el SNS. Al ofenderme mi dignidad profesional, se ha ofendido también al espíritu y dignidad de mi querida y siempre recordada Escuela Normal de Chillán y a sus maestros que pretendieron formar en mí a un buen profesor y cuyas lecciones el suscrito aún no olvida. Se ha ofendido también a los meritorios maestros de la Escuela Normal Superior "J. A. Núñez", que me han guiado en mi formación directiva, a fin de transferir mejor por este largo, ancho e infinito camino que es el de enseñar y el aprender. Si he llegado a altos puestos dentro de nuestra educación primaria, ello ha ocurrido gracias al esfuerzo propio de un chileno bien nacido; con sacrificio y dedicación, sin fallar un solo día a mis deberes profesionales, y venciendo muchos obstáculos e infamias como esta última. Al agradecer y agradeceré, por este medio, mis saludos y agradecimientos que pido hacer extensivos a todos mis compañeros del Sector.

Enseñe a los niños a leer las calles; mude los lodos; cree municipalmente en las aguas; observe las luces; hágalo a través de la campaña de Seguridad Nacional del Consejo Nacional de Educación.

ORGANIZACION NACIONAL HOTELERA S.A. Pago de Dividendo N.º 28. Por acuerdo del H. Directorio, a contar del 2 de abril próximo se pagará a los señores accionistas el dividendo N.º 28, de E° 0,00215 neto por acción. Para los efectos del pago de este dividendo el Registro de Accionistas permanecerá cerrado desde el 24 de marzo al 2 de abril, ambas fechas inclusive. EL GERENTE Santiago, marzo de 1962.

PROPUESTAS PUBLICAS Provisión de madera para la Población "Unidad Vecinal Santa Rosa", Castrina, Santiago. Se solicitan propuestas públicas para la provisión de la madera que se indica, destinada a la Población "Unidad Vecinal Santa Rosa", Castrina, Santiago. 15.500 Pezas pino insigne bto. 2 1/2" x 4" x 10'. 23.900 Pezas pino insigne mach. 3 1/2" x 4" x 10'. 3.260 Pezas rodón olivillo de 3 1/2" x 3,60 m. Bases y antecedentes se encuentran en el domicilio de los interesados en la Sección Industrial, Materiales y Reparaciones, calle Arturo Prat N.º 48, Santiago. La apertura de estas propuestas se efectúa en la sección citada, el día 26 de marzo en curso, a las 15 horas. VICEPRESIDENTE EJECUTIVO

KID DINAMITA POR SAM LEFF, DICK TRACY, POR CHESTER GOULD

