



EL TESTIGO INVITADO

CUENTO POLICIAL por George Harmon Coxe

—¿Va a salir tras de Shulz con eso? Parece una 22.

—Es. —Wolfe acarició la pistola y le sacó el cargador—. Y no es lo que uso siempre, Charlie.

Volvió a meter el cargador en la 22, movió hacia atrás el carro, para subir una bala a la recámara y dejó la pistola sobre el escritorio. Después tomó una pistola más grande del cajón del escritorio, un revólver y lo revisó también.

Esta es la vieja ayudante. Una 38 especial. Pero algunas veces me sirve la 22. Todo depende del trabajo que tenga que hacer.

La metió en su funda sobaquera y tomó nuevamente la 22.

—Es gracioso, Charlie. Me tienen por un asesino. Un asesino endurecido. Bueno, he estado cinco años en este trabajo y he matado solamente tres hombres en ese tiempo... incluyendo a Varelli. No son tantos, si usted piensa contra lo que he estado.

—Pero —farfulló—. Parece que... —No —Wolfe interrumpió y desechó el pensamiento que estaba a punto de expresar—. He herido a muchos, Charlie. Eso es lo que estaba pensando usted. He herido a muchos... los he herido para poderlos agarrar. Pero de eso no sale una buena historia, ¿verdad?

Guardé silencio hasta que continuó:

—Para eso es la 22. Con la 38, generalmente puedo poner un tiro rápido en un círculo de siete centímetros, a distancia ordinaria. Con la 22, puedo hacer eso en un círculo de dos centímetros. Es casi tan buena como un rifle, Charlie. Y algunas veces sirve.

Wolfe se levantó y deslizó la 22 en el bolsillo de su chaqueta.

—Creo que estamos listos. Y recuerde que éste no es un día de campo. Usted conoce la reputación de Shulz. Si puede ganarme, será caro para usted. Trataré de curarlo, pero no es demasiado tarde

EXPLIQUESE, Charlie, y deje de atorarse.

Jack Wolfe se recostó en su silla y enrolló un cigarrillo.

—Sé lo que quiere. Leí esa historia sentimental en El Record.

Soy un asesino, ¿verdad? Y usted tiene un gran corazón... quizá va a darme una oportunidad de contar mi punto de vista de la historia.

Wolfe metió el cigarrillo, ya terminado, en una esquina de su bolsillo y se volvió para enfrentarse conmigo.

Estudié por un momento aquella delgada, de ojos grises, con su mentón puntiagudo y su boca casi como labios. Entonces pude sentir el calor que inundaba mi cara. Bajé los ojos y tomé el borde de mi sombrero oscuro.

No estaba preparado para un ataque directo. Había esperado arribar a una forma más diplomática. Ahora, él me tenía donde no podía escapar... no podía hablar y salir triunfante.

—Algo así —farfulló—. Ese Varelli era un hombre de familia y... —Sí. Lo era. Tenía esposa y dos hijos. Él tenía un Packard y ellos estaban muriendo de hambre, ¿verdad? —Lo que les daba era una paila mensual. Y Varelli había asesinado a dos hombres. El último fue mensajero de banco... recibí cuatro disparos. Cuatro balas, Charlie, y el muchacho no estaba armado. Piénselo. Supongo que sería mejor si hubiera dejado que Varelli aumentara sus víctimas a tres, entonces, yo no estaría aquí tratando de contarle la historia, ¿no es así, Charlie?

La voz de Wolfe era zumbona, pero había una sonrisa en su cara. No contesté inmediatamente. No me pensaba en nada que decirle. Wolfe era un investigador especial del Procurador del Distrito y tenía reputación de ejecutor. Tenía la clase de autoridad para apoyar. Era prácticamente independiente como operativo y era responsable solamente ante el Procurador del Distrito. Sin embargo, podía llamar a la policía si necesitaba ayuda.

Varelli había sido un rata, un asesino... cualquiera podía decirlo. Wolfe había hecho un buen trabajo al liquidarlo. Pero, sin embargo, Wolfe tenía la desagradable reputación de asesino. La mayoría de la gente quitaba la "e" de su nombre... metiéndolo El Lobo (1), en la opinión del público estaba con él.

Después, cuando esa dama del

Record había soltado aquella historia de Varelli, el jefe me envió a ver qué podía obtener de Wolfe para El Correo. Levanté la mirada hacia él nuevamente. El cigarrillo semiconsumido colgaba de su boca y había un brillo burlón en sus ojos.

—Bueno —dijo—. ¿Qué hay de eso?

—No me interprete mal —repliqué—. No estoy diciendo que no debió haber perforado a Varelli. Todo lo que sé es que usted es rápido como un demonio para desenfundar. Los testigos que lo vieron dijeron que ambos sacaron las pistolas al mismo tiempo, pero que usted disparó un instante antes que él.

Wolfe rio.

—Soy rápido para desenfundar... pero ambos desenfundamos al mismo tiempo. Entonces, no soy tan rápido, ¿eh?

—Bueno —tartamudeó—. No sé, yo no estuve allí. Eso fue lo que oí. Wolfe se irguió con un movimiento súbito, tiró su cigarrillo y levantó la manga de su chaqueta. Enrolló la manga de su camisa hasta arriba del codo y me mostró su brazo. Se veía una cicatriz amarillenta por un lado del músculo y una cicatriz más grande por el otro.

—Esta es una —dijo abruptamente—. Tengo otra en un costado. No las recibí en Europa. Las recibí aquí, en Boston. Y las tengo por-

que desenfundé primero... y no disparé.

Desenrolló la manga.

—¡Rápido para desenfundar! Son tonterías. No tiene nada que ver con eso. Hay muchos tipos en la fosa que desenfundaron primero.

—Bueno, entonces —insistí—. ¿cuál es la razón?

—La razón es un estado de la mente. —Esperé un momento a que sus palabras fueran comprendidas—. Cuando uno va a cazar a un hombre, uno tiene que saber si él va a disparar o no. Y si va a disparar, uno tiene que ser el primero... si uno quiere vivir.

—He visto un policía con la pistola desenfundada deteniendo a un tipo que todavía tenía su fierro en la bolsa. Sin embargo, el policía fue el perforado. ¿Por qué? Porque no creyó que el otro tipo fuese a disparar... mientras que el tipo sabía que sí lo haría.

—Después del segundo mordisco que sufrí, pensé que yo quería vivir por un tiempo. Comprenda, yo no desenfundé a menos que sea necesario. Pero ahora, cuando desenfundé contra un asesino, lo hago para disparar.

—Ese matón, Varelli, es un ejemplo. Era un asesino. Yo lo sabía, todos lo sabían. Fui a buscarlo. Ninguno de los dos tenía la pistola en la mano. Cuando traté de sacar la

suya, supe que lo hacía en serio.

—Wolfe sacó su tabaco y empezó a hacer otro cigarrillo—. No sirve para una buena historia, ¿verdad, Charlie?

—Bueno —dijo un rodeo—, creo que sí, pero nunca pensé en esa forma anteriormente.

—Entonces, déjela así. Le hablaré dentro de un par de días... si tengo suerte. Si usted quiere, lo dejaré ver por usted mismo.

Wolfe cumplió su palabra y recibí su llamada tres días después. Fue por la tarde y llegué a su oficina alrededor de las nueve.

Estaba sentado indolentemente en su silla, con uno de sus cigarrillos manchados de nicotina, semiconsumido, colgando de una esquina de su boca. Era una costumbre rara, esa de enrollar sus propios cigarrillos. Debía ser un recuerdo de sus días en el ejército. Nunca lo vi fumar otra cosa.

Esperé a que hablase. No sabía lo que iba a hacer o lo que tenía en la mente. Había dicho que iba a dejarme ver por mí mismo. Y sin saber cómo ni por qué, había un hormigueo en mi piel y las palmas de mis manos estaban húmedas.

—¿Listo, Charlie? —dijo finalmente.

—Listo, ¿qué vamos a hacer?

—Vamos a ir en busca de Shulz. Silbé y no traté de disfrazar mis

sentimientos. Shulz era a quien andaban buscando por los asesinatos de los niños. El tipo tenía antecedentes de un kilómetro de largo, pero con una cantidad de condenas sorprendentemente reducidas. Había estado acusado de asesinato dos veces y había salido absuelto. Y dos semanas antes había matado a una niña y a un muchacho tullido, al liquidar a un rival.

Yo no había mencionado la oferta de Wolfe al jefe, pero ahora creí preferible telefonarle. A decir verdad, no estaba seguro de regresar.

—Está bien si llamo para decir en lo que estoy metido? —pregunté—. Me gustaría que sacaran todos los datos de los archivos y de la morgue para que estén preparados. ¿Habrá concluido para las once?

Wolfe me miró con su expresión de jugador y sus labios apenas se movieron.

—Habré terminado para las once. Pero no creo que sea bueno que llame. Puede usted cambiar de idea antes de tiempo. Y quizá no triunfemos.

Comprendí lo que quiso decir con lo último, así que me senté y lo miré abrir el cajón de su escritorio y tomar una automática ligera de cañón largo. Me sorprendí mucho y creo que lo mostré al hablar.

para que se arrepienta y yo no se lo reprocharía si lo hiciera.

Levanté la mirada a la cara de facciones rudas, medi su cuerpo delgado y enjuto. Se veía la competencia en cada línea suya.

Bajamos del taxi en la Avenida Columbus.

—¿Cómo sabe que lo encontraremos? —pregunté.

—Lo encontraré. Para eso son los soplones. No estará allí cuando lleguemos, pero aguardaremos hasta que llegue. La casa está en la cuadra siguiente. Yo llegaré solo. Obsérvenme. Mire dónde entro. Si game, unos cinco minutos después. Yo lo esperaré en el vestíbulo.

Seguí a Wolfe cinco minutos después, por el deprimente cañón de edificios de ladrillos sucios, de tres y cuatro pisos. Había en el barrio una atmósfera sordida de decaimiento, que me hizo apurar mis pasos. Me alegré cuando llegué a la casa en la que había entrado Wolfe.

La puerta estaba abierta y Wolfe aguardaba en el interior.

Lo seguí por dos tramos de escaleras angostas y mal iluminadas y por un corredor, hasta una entrada a la izquierda. Probó la perilla y luego sacó un manajo de llaves. Un momento después, abrió la puerta y entró. Lo seguí y permanecí a un lado, hasta que cerró la puerta.

El lugar estaba sumido en tinieblas. Y mientras esperaba allí en la oscuridad a que hablase, observé que estaba contentísimo, me aliento, de que la sangre martilleaba en mis tímpanos. Pareció que estuvimos allí cinco minutos, antes de que él dijese:

—Espere aquí un minuto.

Encendí una linterna sorda. Un pañuelo estaba sobre el lente y la luz difusa que surgía del foco o esparcía un resplandor lúgubre en el cuarto. Pude ver que estaba amueblado ostentosamente; distinguí un sofá, una mesa, varias sillas.

Entonces, la luz se apagó. Pude oír que Wolfe manipulaba algo, lo oí gruñir.

—No tardará mucho —dijo—. Creo que el mejor lugar para que permanezca es junto a esa puerta. Si las cosas no salen bien, puede retroceder a la cocina, para escapar. Ahora, es mejor que no habiemos.

Encendí nuevamente la luz, hasta que tomé mi puesto en la puerta del vestíbulo y luego apagó la luz otra vez. Pero quería hacerle una pregunta más, y la hice.

—¿Por qué vino solo a buscar a este tipo? Sabe que va a estar aquí. ¿Por qué no lo deja a la policía?

—Sí. Eso es. Si ellos lo supieran, habría cincuenta polizontes en torno a este lugar. Habría tantos, (PASA A LA PAGINA 11.)

EL OTRO DIA el senador Abraham Ribicoff dijo en el Senado, que los EE. UU. estaban gastando miles de millones de dólares en el plan para enviar un hombre a la luna pero ni cinco centavos en hacer que un hombre de Stanford, Connecticut, viajara a la ciudad de Nueva York en ferrocarril. El senador Ribicoff estaba muy enojado —hablando políticamente— por una fotografía que salió en los diarios, mostrando a algunos de sus votantes sentados en el suelo de un vagón de equipaje al dirigirse a su trabajo. La peor parte de la historia no era que algunos de los más altamente pagados jefes de negocios se vieran obligados a viajar de tal manera, sino que ninguno parecía quejarse de ello.

Lo que el senador Ribicoff no sabía mientras exponía sus protestas es que el Gobierno norteamericano está preocupado por el problema de los que viajan en los ferrocarriles suburbanos, y hasta tiene una escuela para prepararlos en sus estudios del "espacio interior".

La escuela está situada bajo tierra en la Estación Gran Central. Nosotros fuimos los primeros periodistas a quienes se permitió ver el programa de entrenamiento. Una de las razones del secreto es que ha habido algunos fracasos y, mientras los hombres de ciencia están aprendiendo mu-

chas cosas acerca de llevar a un hombre de Stanford a Nueva York y volverlo a su sitio original sano y salvo la misma tarde, todavía hay importantes detalles que llenar.

Lo primero que notamos en la escuela fue una capsula, del tamaño de un vagón de ferrocarril. Se nos dijo que los viajeros son colocados en ella por periodos de dos horas, a una temperatura de noventa grados Fahrenheit. Vestidos con ropas de "lavar y secar" para protegerse del calor, son obligados a estar de pie mientras la capsula se inclina de un lado a otro, simulando los movimientos de un tren. Si los viajeros pueden

soportar la terrible presión de esta prueba, pueden pasar a un programa avanzado que incluye leer un periódico, de pie, mientras la capsula está en movimiento. Si pasan esta prueba, siguen con el programa de invierno, que consiste en sentarse en una capsula que simula un vagón de equipaje, en temperatura bajo cero, por cuatro horas, mientras el tren está detenido en Larchmont.

El profesor Haven Hartford, que está a cargo del programa, nos dijo: "Hemos tenido algunas desluciones, pero creemos que si el Congreso nos da dinero podemos hacer viajar a un hombre de Stanford a

Nueva York de ida y regreso para 1972".

No conocemos todavía mucho acerca de la faja Mount Vernon, una a través de la cual tienen que pasar los viajeros si esperan aterrizar en Nueva York. Tampoco hemos resuelto el problema de las paradas espasmódicas, que causan tremendas presiones al cuerpo. Y luego, está la cuestión de la extrema fatiga causada por las viejas bases de las líneas férreas. También hay que tomar en consideración el costo del pasaje de Stanford a Nueva York. Resueltos todos estos problemas, todavía quedan otros de carácter psicológico. La mayoría de los viajeros sufre de alucinaciones, una que pasan por Scardale y les es difícil enfocar los ojos o manejar las manos. También sufren de la ausencia de peso y de una completa desesperación.

—¿Qué les dan para alimentarlos?

—Estamos experimentando con martinis instantáneos, que vienen en polvo. Todo lo que tienen que hacer es agregarle ginebra."

—¿Se que le han hecho esta pregunta antes, señor, pero, ¿por qué están ustedes gastando tanto tiempo y dinero para llevar un hombre a la ciudad de Nueva York?

El profesor Haven Hartford nos miró directamente a los ojos y respondió: "Porque ella está allí..."

La Lucha Por el Espacio Interior

por Art BUCHWALD

El lugar estaba sumido en tinieblas. Y mientras esperaba allí en la oscuridad a que hablase, observé que estaba contentísimo, me aliento, de que la sangre martilleaba en mis tímpanos. Pareció que estuvimos allí cinco minutos, antes de que él dijese:

—Espere aquí un minuto.

Encendí una linterna sorda. Un pañuelo estaba sobre el lente y la luz difusa que surgía del foco o esparcía un resplandor lúgubre en el cuarto. Pude ver que estaba amueblado ostentosamente; distinguí un sofá, una mesa, varias sillas.

Entonces, la luz se apagó. Pude oír que Wolfe manipulaba algo, lo oí gruñir.

—No tardará mucho —dijo—. Creo que el mejor lugar para que permanezca es junto a esa puerta. Si las cosas no salen bien, puede retroceder a la cocina, para escapar. Ahora, es mejor que no habiemos.

Encendí nuevamente la luz, hasta que tomé mi puesto en la puerta del vestíbulo y luego apagó la luz otra vez. Pero quería hacerle una pregunta más, y la hice.

—¿Por qué vino solo a buscar a este tipo? Sabe que va a estar aquí. ¿Por qué no lo deja a la policía?

—Sí. Eso es. Si ellos lo supieran, habría cincuenta polizontes en torno a este lugar. Habría tantos, (PASA A LA PAGINA 11.)

“ALEMANIA, durante una época no ha sido sino una cuestión de bigotes”, le dije un día a un alemán. Ocurrió, ese compendio de simpatía venezolana, cuyo Dante es nuestro conocido gran escritor Mariano Picón Salas. Tanto le agradó a Beatriz la frase, que por ese solo motivo me concedió su invariable amistad. Y en efecto, como pista pilosa, para seguir en aquel país el curso de los acontecimientos, podemos tomar primero el bigote del Kaiser Guillermo II, Rey de Prusia y Emperador de Alemania, que con sus energías puntas en alto reproducía las alas metálicas del águila de su escudo; luego esos grandes bigotes caídos y gruesos, con un leve intento al final para regresar hacia arriba, del Mariscal Hindenburg, de los cuales lo arrastró Foch a firmar el armisticio de 1918, para después de algunos años llegar con ellos, como una motocicleta de pelos, a la Presidencia del Reich, y por último el Canciller Adolfo Hitler, que, cuando abandona su brocha de pintor, se reserva un poco de cerdas para ponérselas debajo de la nariz, facilitándole mucho la caracterización de su persona, que más tarde haría el incomparable Chaplín, con acento, como se decía antes de Chaplín, sin acento, como se dice de un tiempo a esta parte.

El bigote es algo importante. Con él se hace historia. Lo normal sería que todos los hombres, salvo lampiño en contrario, lo usaran, como así mismo que no lo lleva-

ran las mujeres, a pesar de que en algunos casos es imposible que la femineidad contenga la impetuosa feracidad sobre el labio superior. Lo natural en el hombre es el bigote, pero en la actualidad la inmensa mayoría de los varones de Occidente son unos insaciables bigoteados, que viven destruyéndolo diariamente con hojas filudas, con antiguas navajas y hasta con máquinas eléctricas, lo que en este último caso equivale a electrocutarlo sin piedad.

Actualmente los jóvenes comienzan a afeitarse antes de que les salga el bigote. Antes no podían hacerlo sin la debida autorización paternal, y era corriente ver unos muchachos muy altos, con pantalones cortos, con las piernas prácticamente chorreadas de pelos, y con unos bigotes sedosos, repugnantes, como colas de lauchas mojaditas.

Yo me crié en un bosque de bigotes. Quienes no los llevaban no eran caballeros completos, aunque se pudiera estimar el ombligo como el punto final de un ser totalmente terminado. Mi abuelo admiraba profundamente a don Benja-

min Vienná Mackenna, pero no era por su prestancia intelectual, ni por sus virtudes cívicas, ni por su pasión americanista, ni por haber sido tan determinante en la traída a Chile de los restos del Padre de la Patria. Nada de eso. Lo admiraba fundamentalmente por su bigote. A veces se paseaba solo, como entregado a hondas cavilaciones, hasta que se detenía, y, levantando los ojos, en actitud casi mística, exclamaba: ¡“Don Benjamín! ¡Qué hermoso bigote!”.

Los bigotudos caballeros cuidaban de su aditamento como de un pequeño animal doméstico. En las noches se ponían las llamadas bigoterías, especie de breves soutiens, destinados a mantenerles la perfecta distribución de los pelos para ambos lados, y a aplastarles todo intento de rebeldía. Un caballero de estos, usando además camisa de dormir y gorro con borla, debe haber constituido para la señora un verdadero disfrazado, transformándole el lecho matrimonial en una alegre fiesta de la primavera.

Hay carreras en las cuales no

concebimos a ciertas personas con bigotes; desde luego las propias carreras, en las cuales un jockey bigotudo es absolutamente impropio. Tampoco es aceptable un sacerdote con bigotes, como asimismo no nos parece correcto que lo use un carabineiro, a pesar de que el antiguo “paco” ni en nuestra propia imaginación puede ser concebido sin ellos.

Hay personas que después de haberlo usado una vida eliminan repentinamente el fiel bigote, como quien deja el trago o el cigarrillo por prescripción médica. Tal es el caso del hoy afeitado sociólogo don Astolfo Tapia, quien por largos años pasó aferrado a ese bigote que usaba en perfecta armonía con su imper turbable corbata papillon, cuyo conjunto parecía una demostración redundante de su incontrovertible afecto por los gatos. Tan notoria era la convivencia de Astolfo con su bigote, que en uno de aquellos “ampliados” del antiguo socialismo, un asistente se quejó diciendo: “Lo que ocurre, es que cada vez que voy a hablar con el camarada Tapia, éste lo único que hace es agarrarse el bigote.” El aludido respondió: “Justamente camarada, para eso me lo he dejado, para agarrarme.”

Los galanes de cine, preferentemente no han usado bigote. Lo mismo los del antiguo cine mudo que los del actual. No lo usó aquel galán de la Bertini, que fue Gustavo Serena, ni Antonio Moreno, ni Wallace Reed, ni Rodolfo Valentino, ni Ricardo Cortez, ni Ramón Novarro. Pero entre éstos y antes de los actuales, que tampoco lo usan, aparecen en las pantallas varios tímidos y discretos bigotillos, como son los de John Gilbert, Gilbert Roland, Clark Gable, y sobre todo aquel que, sin haber nacido en Colchagua, tenía tanto parecido con nuestro Bector del Instituto Nacional, don Antonio Oyarzun, me refiero a Ronald Colman, el descubridor de Shangri La. Estos altibajos del cinematográfico bigote hacen urgente una seria encuesta femenina, para ver si las mujeres prefieren el beso con pelo, o absolutamente calvo.

De aquel que usa bigotes y

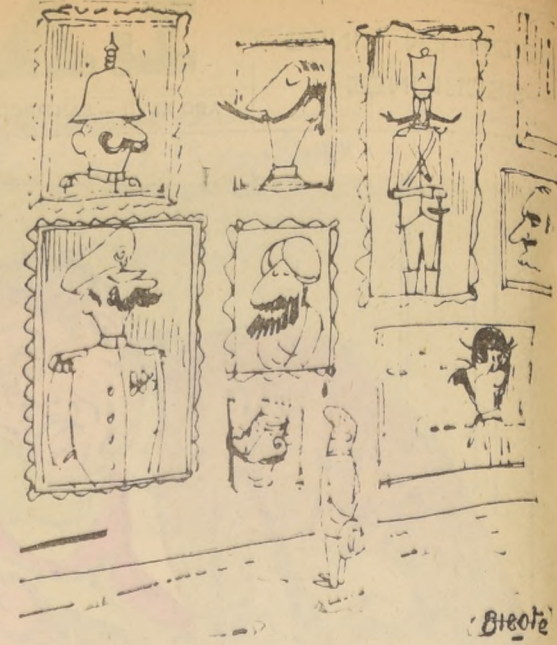

luego se deja pera, hay que pensar, sin equivocarse, que lo ha hecho con el único objeto de “ponerle” entre pera y bigote; como así mismo los que se incorporan muy apasionadamente a las didaduras, no tienen otra finalidad que la de arreglarse los bigotes.

Así como existe la quiromancia, se podría hacer un estudio del carácter de la gente a través del bigote, que se llamaría “bigotancia”. El bigote alzado en puntas, a la manera del Kaiser, denunciaría el espíritu jerárquico, el sentido del mando y la obediencia, vale decir, el prusianismo. Así lo llevaban los antiguos generales chilenos, haciendo espléndido juego con el casco, la levita azul y la larga y elegante capa gris clara. En cambio, el bigote hacia abajo de los chinos indicaría conducta misteriosa, trato enigmático y cuidadosa modalidad ceremonial. Sin embargo, estos bigotes hacia abajo de los chinos, tal vez no tengan otra explicación que lograr el equilibrio del rostro, donde van los ojos oblicuos hacia arriba.

Un anticipo de la ciencia de la “bigotancia” es aquel general de la Opereta, que cuando se ponía el uniforme, se levantaba los bigotes y se volvía una fiera, y cuando estaba de civil, se bajaba los bigotes, transformándose en un marido dócil, y llamando a su

mujer “ratoncito”, si la opereta era en español, y “topolino”, si era en italiano.

El bigote y la barba, han llegado a estimarse muy reconocibles para sacarle el cuerpo a la justicia. Todo delincuente común o perseguido político, lo primero que hace es dejarse crecer estos aditamentos, para impedir su captura. Profundo error. El procedimiento cuerdo era el de aquel magnífico poeta Eduardo Ugarte, prematuramente desaparecido, que en tiempos normales siempre andaba de bigote, barba y anteojos oscuros, y cuando había persecución política, se sacaba todo esto, quedaba disfrazado de no andar disfrazado, se volvía insospechable, y nadie se fijaba en él, ni lo conocían.

Las antiguas viudas inconsolables llevaban pendientes del cuello un camafeo con un retrato del inolvidable esposo, impresionante por sus grandes bigotes. Lo que ocurría era que con el tiempo los bigotes del lamentado difunto comenzaban a aparecer en la cara de la viuda, que cada día se iba pareciendo más con el retrato del camafeo.

Finalmente, puedo declarar con énfasis que nunca he usado bigote, que soy su enemigo personal, y que no grito: ¡Abajo el bigote!, sólo por no molestar al admirable dibujante, que lo usa hasta como pseudónimo.

Sobre los Bigotes

por Julio BARRENECHEA



La Neofiguración

CORRIENTE PREDOMINANTE EN LA NOVISIMA PLASTICA DE CALIFORNIA.

por Norman SMITH

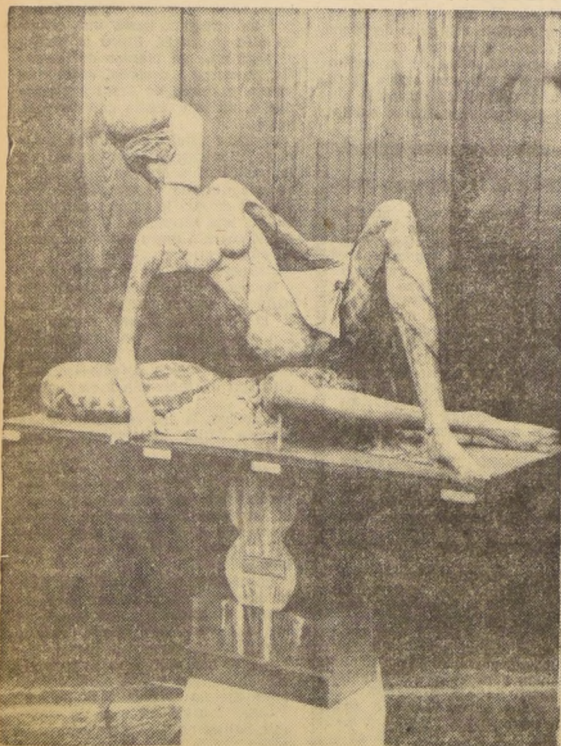

Robert Creaman. "Olimpia". Madera tallada.

HASTA HACE diez años aproximadamente, la Costa Oeste estaba muy rezagada en pintura y escultura en comparación con la Costa Este.

Tal, por lo menos, era la impresión de los neoyorquinos. Luego surgieron algunos artistas de primera categoría, y se hizo evidente que en el Oeste reinaba gran actividad artística.

La gente empezó a hablar de la "Escuela de la Costa Noroeste" y de la "Escuela de California", como si todos los artistas en Oregon y Washington pintasen escenas líricas de la naturaleza, y todos los californianos se hubieran adherido al movimiento neofigurativo. Se consideraba que la región de la Bahía de San Francisco era el corazón del movimiento californiano, principalmente porque Richard Diebenkorn y Elmer Bischoff, de aquella zona, encabezaban el movimiento con sus grandes cuadros esbozados, de figuras solitarias en un paisaje o en una habitación.

A los californianos no les gustaba este apelativo, y decían que la palabra escuela implica la existencia de un programa o de reglas determinadas a las que adhieren todos. Esto, sostienen ellos, no es verdad. Los estilos son tan variados en una costa como en la otra.

Este desconocimiento general del arte de California en otras regiones (debido a las grandes distancias y al costo del transporte de cuadros y esculturas), indujo al Museo de Arte de San Francisco, con la asistencia del Museo de Arte del Condado de Los Angeles, a dar al público del Este y del Medio Oeste una visión substancial de lo que se está haciendo en su Estado.

En lugar de tratar de reunir un panorama general, decidieron limitarse a cincuenta pintores y escultores, cada uno representado por más de un trabajo. Esta exposición se exhibirá primero en Nueva York, y subsiguientemente en tres ciudades del interior: Minneapolis, Buffalo y Des Moines.

La exposición lleva el título de "Cincuenta Artistas de California", y justifica con creces la reivindicación de



William Wiley. "Folklore I". Oleo.

diversidad que hacen los pintores de aquel Estado. Además de la escuela neofigurativa, están representados casi todos los demás estilos, desde la abstracción angular hasta los montajes. Se distinguen por ciertas características regionales, como el exuberante sentido del color, que es típico de los pintores de San Francisco, y la fantasía imaginativa que rebosa en muchos de los trabajos del sur de California.

Tres exponentes destacados del arte neofigurativo causaron una impresión excepcional, aunque no inesperada. Nos gustaron especialmente la "Mujer Durmiendo", de Diebenkorn, y los "Tres Bañistas", de Bischoff, con su fusión de figuras y de paisajes bajo nubes rodantes.

A James McCarrel, el herero de estos artistas neofigurativos, se le llama con frecuencia un figurista romántico. Emplea colores más sombríos que sus colegas y es de un humor más reservado. En un plácido estudio de una mujer en una terraza que domina una ciudad con montañas lejanas, es especialmente expresivo. Una fantástica composición de figuras desnudas en una extraña media luz cobra la atención por su impresión de lo sobrenatural.

En las obras del sur de California se encuentran otras variaciones del tema neofigurativo. Joyce Treiman y James Strombotne prefieren hacer crítica social; la señorita Treiman, de una manera ligera y satírica —como en su "Dream Sequence Group 2"—, y Strombotne, destempladamente. Su "Ejecución Política", con sus estridentes figuras cadavéricas, expresa vividamente su tema de una humanidad condenada.

A pesar del auge de la figura entre los californianos, muchos de ellos todavía cultivan la forma abstracta. Parte de estos trabajos está un poco anticuada (como ocurre con obras similares en Nueva York), pero hay varias excepciones interesantes. Helen Lundberg, una artista abstracta geocéntrica que no aparece con frecuencia en Nueva York, impresiona por su habilidad para dar un calor poético a composiciones que son esencialmente planas y enigmáticas.

Otros artistas que se destacan en esta exposición son Hassel Smith, que combina una línea humorística con composiciones de colores difíciles, pero extraordinariamente llamativas; Richard Bowman, que usa pintura fluorescente con resultados estéticamente agradables en sus interpretaciones de los fenómenos atómicos y subatómicos; Nstyan Oliveira, que va de las abstracciones de mucho colorido a un notable estudio de la figura, como la silueta atenuada de un hombre sobre un suave anaran-

jado, y Fred Reichman, cuyos cuadros —especialmente el delicioso "Consejo Subiendo por la Ladera"—, son heraldos de un poeta de la naturaleza.

De entre los pintores muy jóvenes que toman parte en la exposición, William Wiley, de 23 años, ha llamado mucho la atención de la crítica. En sus lienzos vastos y exuberantes, las formas semiastractas se desmenuzan con una riqueza de color que recuerda a Rembrandt. Este uso de la técnica tradicional para expresar formas abstractas ofrece un contraste interesante con la tendencia general de California de vestir las formas tradicionales con una técnica abstracta.

Aunque la escultura que figura en la exposición es tal vez menos valiosa que la pintura, hay varias piezas de mucho interés. Un bronce abstracto de Peter Voukous; dos bronceos, "Hombre Ascendente" y "Cabra del Este", por Jack Zojack; dos composiciones geométricas, densas e intrincadas, de Faralla; y las lienzos geniosas figuras de madera tallada de Robert Creaman, son lo más destacado de la exposición.

La variedad y el vigor de los "Cincuenta Artistas de California", no sólo iluminan el mundo del arte en la Costa Oeste, sino que refuerzan la creencia de muchos de que California puede ser aún el centro creador del país.

EL ARTISTA Y LA VIDA SOCIAL:

El Artista Dialoga con el Mundo

EL HOMBRE Y SU FINITUD — LO ONIRICO Y LO REAL

por Pablo GARRIDO



Cervantes

¿Qué es el artista creador? ¿Dialoga con el mundo, y los diálogos para los demás mortales? ¿Dialoga con el mundo, y los diálogos para los demás mortales? ¿Dialoga con el mundo, y los diálogos para los demás mortales?

¿Qué es el artista creador? Indudablemente es el que escribe, pero, ¿qué escribe? ¿Simboliza, pues, símbolos, o expresiones son los vocablos? Pero, aun cuando en el registro discursivo de toda civilización las palabras tienen vida propia, y a un monosílabo suele bastar para hacerlos inteligibles, la organización de tales ideogramas o símbolos, aparte de su función comunicativa, y sus derivaciones de augeo y lumen, significan acción, producción, que las cosas crezcan, aumenten. El autor, entonces, también es distinto, porque ve otras y asociaciones en su mundo interior y en su diálogo con el mundo.

¿Qué es el músico? Un organizador de sonidos, porque con muy propiedad el griego modela el verbo en *mousike* (derivado de *mous*, arte) y en *mousa*, musa, término que se refiere al origen mágico del arte. El músico, pues, inventa, y en ellos las abstracciones de su propia naturaleza; ese es el universo, aquel que busca el interior iluminado.

Si tenemos, en todos los casos, al artista dialogando con el mundo, ¿coinciden tales diálogos con los que, peregrinamente, podamos intuir los demás mortales? Concederán según la fertilidad del terreno sembrado y de la cohesión orgánica del mensaje. Como vidente de un mundo abstracto, y urgido por su angustia artística, el artista creador procurará ser comunicante, confesional o no. Su soledad es absoluta: en lo social y en lo biopsicológico. Aun cuando todo le separa de todo, el artista hallará una suerte de trampolín que le permita saltar sobre su horrida finitud. Sus hambres insaciables de infinito le harán cruzar todas las vallas. La historia de la cultura nos lo confirma a cada instancia. Con el *fresco* o *Beethoven* —sordo de los veintidós años a los cincuenta y siete, en que muere— revela aquello que todo creador narcisísticamente oculta: su entereza, pues el tremendo impacto de su verbo es la mejor evidencia. Pierde la vista Milton en los últimos veintidós años de su existencia; pero ve mundos más maravillosos que todos los circunstantes. Reclusos Cervantes y Proust, por ejemplo, exploran regiones a

campo travesía que no osarían reconocer los libertos más audaces. La sed de infinito, entonces, es la mismísima fuente de la vertiente inextinguible.

Piensa Rothacker que el hombre, como cualquier otro ser viviente, es "un organismo en cesante diálogo con su contrario, el mundo", pero que no es el mundo lo que enfrenta, sino una sucesión interminable de situaciones diversas que le impelen a actuar (1). Pero, he aquí que el artista no está dotado únicamente para actuar como un partícipe en una estructura social, y si posee las características biológicas que le impulsan al embate creativo, su disociación con lo normativo ambiental rompe de continuo el ritmo vital.

El artista vive en un mundo huraño donde, paradójicamente, lo conciente del hombre civilizado le es cepto (2).

1.—Rothacker, Erich: "Problemas de Antropología Cultural", p. 12, Fondo de Cultura Económica, México, 1951.

2.—Levy-Bruhl, Lucien: "La Mentalidad Primitiva", p. 341, Lautaro, Buenos Aires, 1945.

3.—Venturi, Lionello: "Historia de la Crítica de Arte", p. 8, Poseidon, Buenos Aires, 1949.

ajeno, y lo concreto del hombre primitivo resulta su egida. En una palabra, su mundo y el nuestro, no coinciden. Levy-Bruhl ha establecido que: "La mentalidad primitiva, como la nuestra, se preocupa por las causas de lo que ocurre. Pero no las busca en la misma dirección. Vive en un mundo donde innumeras potencias ocultas, siempre presentes, están obrando constantemente o listas para obrar" (2). Para el artista no hay transición posible entre lo onírico y lo real, es decir, entre el mundo de los sueños y la violenta materialidad que precisa vigilancia y acción constantes. Mundo visible y mundo invisible son un todo indisolublemente atados en el mecanismo mental primitivo del artista. Se deduciría que, por tal mecanismo místico o alegórico, el artista tiene parentesco con los mediadores del mundo invisible, y no deja de llamar la atención el que se le pueda adscribir sacerdocio. Mas, el sacerdote administra lo que originalmente los latinos llamaron sacer, lo sagrado (de la raíz *sa*, emparentada con *sanus*, sano, entero, puro, y con el *so* griego, con equivalencia de *seguro*); pero el artista ni siquiera administra a voluntad las sensaciones, sentimientos, voliciones e ideas de que nos habla Bergson. Y si el arte fuera un cuerpo de doctrina, sería obvio que su manifestación ulterior conllevará la recolección de proselitismo. Pero, así parecer, no hay tal.

El arte tiene otra meta, y su sustancia existencial no puede ser una sola idea o materia, sino una sucesión inextinguible de destellos en la abstracción visceral del individuo. Es dable que el artista incorpore una interpretación objetivada de cuadros o preceptos y tendencias ajenos por total a su anarquía psíquica reglada, le hará mal predicador o expositor, a la par que un creador híbrido. Las implicaciones de índole foránea a lo vivencial estético —porque por algo hay una faja portentosamente intelectual detrás de todo aquel desorden de percepciones e interpretaciones— suelen rebotar en rasgos luminosos. Pero los órdenes moral, ético, filosófico, doctrinal y político no pueden ser otra cosa que asunto sabido y vivido, sin imperativo otro que la conducta social del individuo. Cualquier implicación de otro orden, propenderá a la desnaturalización del propósito artístico mismo, como a la inversa, esto lo artístico, pudiendo participar en lo institucional ideológico, lo hará con lesión de su propia caracterología.

Piensa Lionello Venturi que: "Un grito de dolor no es una obra de arte: para que el grito se transforme en canto, es necesario que el artista se desprenda de su dolor" (3). La virtud mayor del artista radica, pues, en aquella indefinible capacidad de desalojar de sí toda reminiscencia de lo figurativo tangible, dejando que lo instintivo opere sin limitaciones dentro de lo estético. Exigirle la referencia lata a lo probable es negarle su diálogo con el mundo, que es allí justamente donde logra la entonación suprema hacia la cual todos tornamos con ansiedad, curiosos en toda aventura del espíritu por gratificante en las disparates vivencias que despierta su mensaje en cada mortal. Que el razonar del artista fluya insensiblemente, sin entorpecer la fruición del receptor, he allí la tarea más ardua de todo creador auténtico, el que, como se dijo, ha de ser perfectamente irracional si ha de insuflar nos de su mundo fantasmagórico.

"Los Superhombres"

FANTASIA CIENTIFICA DE ANTOINE MONTAGNE

por Gonzalo DRAGO

LOS ESCRITORES CHILENOS, a semejanza de los europeos, comienzan a cultivar el género de la ciencia-ficción, que cuenta con millones de admiradores en todo el mundo. Después de la aparición de "El que merodea en la lluvia", de Hugo Correa, hemos leído "Los superhombres", de Antoine Montagne, escritor y profesional chileno, a pesar de su pseudónimo francés, que se revela como un magnífico cultor de este nuevo género novelístico.



El campo de la imaginación es inagotable y puede introducirnos a los casos más sorprendentes y a veces inverosímiles, saltando sobre todas las vallas de la prudencia y los convencionalismos literarios. No obstante, el temor de "Los superhombres" nos parece hasta cierto punto racional, si consideramos el acelerado avance de la ciencia y el progresivo desarrollo de la mente humana puesta en contacto con nuevos descubrimientos y disfrutando de ambientes propicios al estudio y la investigación en grandes centros científicos.

Antoine Montagne nos presenta el mundo del año 2.010 en el corazón de París, convertida en la capital del mundo después de la gran conflagración mundial atómica del año 2005. Pero antes, en 1968, el hombre había viajado a la Luna, en una hazaña que hizo "enloquecer de alegría a la humanidad". Naturalmente, la tierra lunar fue repartida entre las grandes potencias. Y, más tarde, el año 2.000, el hombre viaja a Marte, conquistando sucesivamente otros planetas en una furiosa competencia sideral.

Los sobrevivientes se reúnen y comienzan la reconstrucción de la humanidad sobre nuevas bases: proscripción de las guerras, del ejército, de la policía. Innecearios en un mundo de hombres dedicados a vivir fraternalmente después de la espantosa experiencia atómica. Y Gerard Duplax, un sabio francés, funda un Centro de Rehabilitación para atender a los dañados por los gases y emanaciones atómicas. Lo secundó un grupo de sabios: Lalm Kham, Tahir Matukli, Benito Cordelli, entre otros, de diferentes nacionalidades pero que hablan un sólo idioma: el esperanto.

Y en ese Centro de Rehabilitación, después de los sucesivos experimentos científicos, los lisiados y tarados se convierten en los "super-hombres" que se rebelan contra sus médicos y amenazan a la humanidad con los nuevos inventos destructores. Antoine Montagne, a pesar de que este es su primer libro, tiene conocimiento de su oficio de escritor. Sabe manejar el idioma con soltura, posee un léxico rico y apropiado al tema y, sobre todo, escribe con apasionante interés y plantea problemas de importancia universal. Según el autor, la humanidad del año 2010 y más adelante, se sorprenderá de que los países estuviesen divididos por fronteras convencionales, que los hombres se mataran mutuamente, que la riqueza estuviera en manos de unos pocos. "¿Y las fronteras? ¿Qué puede ser comparado con esa situación de increíble incongruencia? Hombrés que no podían cruzar una línea... porque a otros hombres, muertos hacia cientos de años, se les había ocurrido que así tenía que ser. Y si esa línea se cruzaba, se era "extranjero". (pág. 60).

No obstante ese nuevo humanismo, conseguido después de terribles experiencias, es destruido por la aparición de los "superhombres" que se rebelan contra sus creadores y plantean nuevos conflictos con su intención de reclutar hombres para la conquista de nuevos espacios. Ivan Rischvsky, jefe de los superhombres, parece ser en este caso el símbolo del espíritu negativo, de destrucción, que permanece oculto en el fondo del corazón humano como una amenaza latente para la civilización.

El libro de Montagne se hace leer con creciente interés. La ciencia ficción es un género apasionante para toda clase de lectores, que nos aleja de la realidad cotidiana y nos conduce a mundos imaginarios, a épocas distantes, a presenciar hechos portentosos que —todo es probable— pueden convertirse en realidad con el transcurso del tiempo y el acelerado avance de la ciencia.

LA ACTUALIDAD PLASTICA:

Exposiciones Juveniles

por Ricardo BINDIS



Consuelo Orb

LA FINALIZAR el año siempre es posible observar el quehacer plástico de los noveles artistas del pincel y la piedra, debido a que realizan los salones de alumnos de nuestros institutos artísticos y, por extraordinaria coincidencia, casi siempre los jóvenes presentan individualmente en el fin del año, por ser la época menos utilizada por los pintores consagrados. Recorrer varias de nuestras galerías de arte, nos sentimos el impacto de ofrecimientos plásticos de juveniles realizadores que, como siempre acontece con los nuevos, realizan una obra madurada más por las atracciones a los maestros formadores y las grandes personalidades artísticas, que por un reflexivo interés puramente técnico y las posibilidades del oficio. La intuición, por lo tanto, es el rasgo definidor del trabajo pictórico juvenil, con el agregado de la honestidad con que se ejecutan las primeras obras, lo que siempre reconforta el espíritu y hace atractivas las láminas de los adolescentes.

En la sala Libertad expone Consuelo Orb, un tipo de óleo de exquisito tinte primitivo, de inclinación a fijar en la tela los objetos sencillos, los interiores modestos de las casas de pequeña burguesía. La joven pintora no es precisamente una "naif", ya que tiene formación plástica y los fondos de sus composiciones tienen sentido de la decoración oriental y la alternación cromática que proviene de un Matisse, pero ha sabido aprovechar el lenguaje primitivo en función de exaltar los papeles de color, todo el encanto que emana de la totalidad popular. Creemos que todo esto surge espontáneamente, sin preconceptos intelectuales y falsas de lo aprendido. Es la gran posibilidad que ofrece lo popular si se lo conduce a un terreno superior, pero existe el peligro de quedarse en una realización deliberadamente tosca, sin validez plástica. Por ahora, es una rea-

lización honesta y encantadora en su temática, que tanto nos identifica nacionalmente.

Eugenio Dittborn, en la Galería Marta Paz, tiene una formación pictórica más sólida, conoce más intensamente las posibilidades de la materia y el trabajo de academia moderna serio. Quizás si por eso se observa más la labor de taller: desnudos, naturalezas muertas, botellas de distinto tamaño, etc. También hay una mayor atracción a dejarse llevar por las influencias (Morandi se ve demasiado a flor de piel). Con todo, cada trozo, cada tono hábilmente elaborado en la paleta y cada simplificación del natural, denota un pintor ya consciente. No queremos darnos de adivinos, pero creemos que estamos en presencia de un futuro gran pintor.

Francisco Brugnoli, en la galería Beaux Arts,

joven también, tiene mayores ímpetus y más pretensiones plásticas. Como arriesga más, tiene tendencia a contradecirse, pero tiene una mayor definición personal y, en ocasiones, hallazgos más definidos. Camina por la intrínseca senda de las texturas, en función de destacar los signos primitivos y situarse en el riesgoso luchar por lo antidecorativo. Pero aparecen atractivas doraduras, simétricos equilibrios de planos, composición centralizada, etc., que están en la oposición de su actitud primitiva y antiornamental. La monotonía cromática y las texturas un tanto arbitrarias, conspiran contra un mejor logro, pero el artista está situado en una difícil postura que requiere de gran autoridad de oficio y conceptos plásticos muy claros. El aventurarse y sentir fe, habla ya muy bien de él y creemos que con mayor madurez artística alcanzará hondura expresiva e inédito acento primitivista.

En la Escuela de Bellas Artes se acaba de inaugurar el Salón de Alumnos de Pedagogía. El progreso artístico es evidente con respecto a lo que conocíamos en años anteriores. Hay condiciones naturales, tanto en el dibujo como en el color, conocimiento de los movimientos plásticos nuevos y formación artesanal de mayor intensidad. Los resultados de un trabajo más serio están a la vista con obras, que en el plano general, son de bastante dignidad de oficio, teniendo en cuenta el grado de escolaridad artística de los exponentes. Entre las obras que nos han llamado mayormente la atención recordamos: "Composición", de Marta Arnal, en madura actitud abstracta; "Desnudo", de Jorquera, de vigoroso dibujo y sobrio color; "Naturaleza muerta", de Poblete, una de las más finas y bellas obras de la exposición; "Composición solar", de Patricio Jorquera, de certeros trazos y empleo textural, y "Aguadas", de Alicia Rivadeneira, de gran seguridad dibujística.



Mezquita de Masjid Jamil, Isfahan, Persia.

NO FUE largo el dominio de los mogules, en Persia. El primero de ellos, Gengis Khan destruyó el país. El último, Timur-Leng lo volvió a construir. Pero el renacimiento del arte no vino hasta el Siglo XVI con el más grande de sus monarcas, Shah Abbas, que reinó durante cincuenta años. Instaló él su capital en Isfahan —la de las preciosas alfombras— y ahí está, muy bien conservado, hoy, el monumento arquitectónico de mayor belleza que ha producido el país: la mezquita de Masjid amí. Sus ladrillos de color, en blanco, negro y lápiz azul, en fondo a veces turquesa y a veces amarillo, producen efectos de verdadero ensueño. La luz parece no tocarlos, como segura de perder la lucha si se atreviera a competirles. Cúpulas, portales, arcos y minaretes, están combinados en proporciones maravillosas. El todo es severo, dentro de mucha gracia austero, pero alegre, sencillo a la vez que magnífico. Es un gran monumento de un gran monarca.

Horacio Serrano.

EL POETA francés Alfred de Vigny, de cuyo fallecimiento se cumplieron en estos días cien años es un caso de individualidad desolada. Lo traiciona su amante, Madame Dorval, y afronta una vida que dura 38 años, con una mujer que no hace oleaje en torno suyo, pero que subsiste en otros niveles, graduada por otros registros sensitivos. El poeta no es un romántico habitual, busca una expresión poética de máxima sinceridad, es un sensual de las ideas que ama a la mujer como arquetipo, más allá de la posesión física, dispuesto a ir a un bosque a sentir a solas el sonido de una palabra y al taller de Ingres, a mirar en silencio la pureza, su pureza interior convertida en línea, en arabesco modulada sobre la tela.

Vigny muestra el ascetismo de los héroes líricos que aman proyectando su salvaje egoísmo potencial. El vástago de la vieja aristocracia francesa, destinado a ser un paladín, el autor de "Servidumbre y grandeza militar", tiene conciencia acerca de lo que es tan vieja profesión.

Hijo de una madre firme, algo invaneada con sus títulos nobiliarios y de un antiguo oficial herido en la guerra de Siete Años, nacido en Loches, ciudad donde el régimen del Terror arrojó a sus padres, encerrándolos en una prisión, Alfred de Vigny estaba adosado a un fuerte "superyo" crítico, para hablar en términos modernos, que ha de haberlo impulsado a luchar entre el tedio y la gran hazaña y a deshumanizar a la mujer, último refugio de los héroes. Acaso este mismo orgullo le impida apreciar la humillación aparente a que lo somete algún literato de la época, cuando postula al ingreso a la Academia, barrera que aún no vencían los escritores y poetas románticos. La lectura de su discurso de incorporación es toda una pieza sintomática. Además de leer con esfuerzo de presbíte, alejando la cuartilla de sus ojos, lo hizo con una lentitud tal y en voz tan baja que produjo la desesperación nerviosa del auditorio. Pero Vigny estaba indiferente. Un amigo suyo, abordándolo a la salida de la sesión, le dijo: "Pues bien, yo le había dicho que su discurso era un poco largo". "Pero, querido — respondió él magníficamente — le aseguro que no estoy cansado en absoluto." Todavía no se daba cuenta de que se trataba del efecto producido en el público.

Esto lo relata, con hiel acumulada, con ese acibar que parece ser una reserva desértica de algunos críticos, Sainte-Beuve, con quien en otro tiempo, Alfred de Vigny había intercambiado diti-rambos. Pero un poeta suele ser

El Romántico Alfred de Vigny

por Luis MERINO REYES



presa, caza menor demasiado fácil para un crítico. Sigamos mejor el retrato que hace del poeta otro poeta, Alfonso Lamartine. Escribe el autor de "Destinos de la poesía": "Desde muy lejos que se le divisara se le distinguía por la elegancia aristocrática de su andar, por la nobleza sin afectación de sus actitudes, por el gusto y estilo de su vestimenta. Cabellos finos y blondos, peinados hacia atrás según la moda y que su suavidad natural ondulaba alrededor de las sienes; nariz recta y fina; ojos de un azul de mar, siempre perdidos en el sueño; una tez de pureza casi virginal y labios de una línea exquisita daban a su fisonomía pensativa y sonriente algo del pudor, de la gracia y del abandono de la mujer".

Tal ángel poético es, sin embargo, un pesimista, un definidor de la naturaleza imposible frente al mismo hombre que la exalta prosternado, opuesto al genio de Weimar que veía en la naturaleza un muelle lenitivo, aturdir, para recuperarse de las torturas de la

excesiva conciencia; un imprecante frente a Dios mismo, cuando sitúa ante la divinidad a un suicida.

Eugenio González Rojas

(Para el Rector y maestro que siempre viste de negro).

POR EL ALTO JARDIN, ángel con puerto,

Sagitario elutido se pasea; reverbera libérrima la idea sobre un luto lejano y ya sin muerto.

Vendabal del espíritu despierto al trasluz del afán que le recrea, es un Agamenón que pastorea anhelos y hombres sobre un libro abierto.

Y aquel tímón espiritual de Bello es dardo azul, luciérnaga y destello. Abeja familiar, vuelve otra vez a rebullir —ahora en su homenaje— en ubérrimo y lírico celaje, el polvo tornasol de don Andrés.

Manuel Gandarillas.

¿Pereza o Petulancia?

por Ernesto MONTENEGRO

EN EL DISCURSO del Presidente de la OEA, en el Salón de Honor de la Universidad de Chile, un cronista le hace decir lo siguiente: "Para los pueblos pobres quedan dos alternativas: o la revolución pacífica o el totalitarismo." Es claro que el que eso escribo pienso en decir dos caminos; pero como la palabra camino le pareció demasiado trillada, introdujo una que le sonaba mejor, y cayó en alternativa, atropellando, sin sospecharlo, con la gramática y el buen sentido. Porque, casi no habría para qué aclararlo, alternativa significa uno u otro, y, por lo tanto, debió poner la palabra en singular y no en plural, puesto que entonces serían cuatro caminos. También pudo haber confundido esta palabra latina con la de raíz griega dilema, que implica escoger entre dos proposiciones. En todo caso, la frase debió decir: "Para los pueblos pobres no hay sino la alternativa de ir a la revolución pacífica o al totalitarismo."

Estos deslices son el pan de cada día de la prensa diaria, y aun de los periódicos con pretensiones intelectuales. Proviene, por cierto, de una mala formación escolar y se agravan con el prurito de "hablar en docto", o que lo parezca. El otro día, no más, un cronista nos enseñaba que el Leganar era el orador de la tribu entre los araucanos, cuando en realidad se refería al Toqui, pues el Lenguaraz, o simplemente Lengua, fue el intérprete entre españoles e indios en toda América.

EL LEXICO, NUESTRO BREVIARIO

Nosotros los periodistas debíamos tener por libro de cabecera el Diccionario de la Lengua Española; pero, por lo visto, la mayoría lo usa para sentirse en él, y sigue tan fresco, escribiendo al tuntún. Es claro que otro tanto hacen los que practican las artes liberales, abogados, médicos, ingenieros, incluyendo también a profesores, políticos y personal de las fuerzas armadas. Sabido es que los parlamentarios tienen en todas partes en uso un galmatias, cuya clave consiste, por lo general, en declarar todo lo contrario de lo que realmente sienten. Para un tratadista, el lenguaje político sería un departamento de la Semántica, o ciencia del significado real del lenguaje. Ingleses y alemanes llegan a hilar tan delgado en la materia, que ahora hablan de the meaning of meaning. En tiempos de epidemias el fenómeno cobra una virulencia de epidemia.

Volviendo al tema Diccionario, he de insistir en la necesidad de predicar el empleo del léxico castellano con la asiduidad o, diré mejor en castizo, la perseverancia con que la gente de sotana se ve obligada cada día a repasar el Breviario o Libro de Horas. Ignacio de Loyola, que algo entendía de la naturaleza humana, impuso ejercicios espirituales que tendían a crear una segunda naturaleza, o automatismo, en el individuo por la vía de la repetición continua. Ahora, para el periodista, que ha de ocuparse de cuanto Dios creó, sin tiempo para meditar entre el estrepito de las máquinas y la babel de las conversaciones, la ocurrencia de detenerse a consultar el Diccionario le sonaría como si alguien le diera

a un carrerista de Maratón que se detuviera a quitarse el polvo de los zapatos antes de llegar a la meta. No hay que olvidar que los mas aplaudidos maestros de la profesión son aquellos que precisan que lo esencial es publicar la noticia, y lo de verificar si es cierta o no, se deje para otro día, si acaso.

EL "INDEX" EN EL PERIODISMO EXTRANJERO

Pero esto no ocurre en todas partes. Los diarios ingleses, los norteamericanos y algunos de Argentina han puesto de tiempo atrás en uso una cartilla de vocablos y frases tabú, entre las cuales se cuentan las equivalentes a "hechos de sangre" y otros términos igualmente espurios o disparatados. El "Times", de Londres, tiene su código particular de expresión, y puso siempre especial cuidado en elegir a sus correctores de pruebas y los copy-readers, que son los revisores de originales antes de enviarlos al taller de composición. En una palabra, esos grandes órganos de la prensa diaria en el mundo toman en serio su papel de propagadores de la cultura, en vez de entregarse como otros a la difusión de la chabacanería.

En algunos diarios norteamericanos, como ocurría en el Chicago Tribune, el coronel McCormick, su propietario, había impuesto un vocabulario de su invención, y pasaba horas de horas expurgando pruebas, a fin de que no fuese a deslizarse un término heterodoxo, o el elogio de uno de sus incontestables enemigos políticos. La ambición de llegar a la Presidencia de la República o, por lo menos, a figurar como árbitro en estrategia militar, le ganó un día la celebridad como el modelo de una serie de caricaturas de cierto "Coronel MacCosmic" que aparecían en su competidor más formidable, el Chicago Daily News, y más tarde en su flamante rival, el Sun, de Marshall Field III, quien respaldaba sus ambiciones de publicista con una fortuna de cien millones de dólares bien saneados.

EL GRAN GALEOTO, LA PREMURA DEL TIEMPO

Al fin de cuentas, la disculpa de los deslices del papel impreso está en la urgencia de ofrecer al público la noticia o el chisme recién salido del horno. Y, sin embargo, los mejores periódicos se dan tiempo para hacer pasar las carillas que borrañean los reporteros por el tamiz de un periodista veterano que enmienda por aquí, corta por allá, y sólo entonces el material pasa a la última revisión de los correctores de pruebas, que le dan el toque final a la puntuación y la ortografía. En Chile tenemos ya hombres doctos, como el profesor Zúñiga Salinas, que puntualizan el sentido correcto de las frases y de los vocablos, sugiriendo enmiendas y condenando expresiones tan bárbaras como estructurar y docenas de otros "voguibles" pretenciosos, maisonantes y ridículos. Los peores culpables son, tal vez, los que se gastan ciertas infuñías intelectuales, hurgan en los textos de divulgación científica o filosófica, y se imaginan que con ensartar palabras raras y mal escogidas darán la impresión de pensar honda o sutilmente.

da que justifica su acto para no darle al Creador la dicha de verlo sufrir. Su obra teatral más famosa y de mayor éxito, Chatterton, exalta al poeta como un ser sin destino en la sociedad moderna, con el paso mejor engranado en el Renacimiento, cuando el bien y el mal, la justicia y el crimen alcanzaban una mayor plenitud y justeza, capaz de conducir al poeta al simple cometido de relatar.

Después del triunfo de Chatterton que fue considerada como obra innovadora del teatro romántico y provocó los celos de Victor Hugo, un poco menor que él, Alfred de Vigny cesa de publicar durante los 28 años que le faltan para morir. Sólo aparecen "Servidumbre y grandeza militar", "Monte de los Olivos" y "La casa del pastor", obras insertadas, con largos intervalos, en la "Revue de Deux Mondes". Pero su espíritu continúa en actividad silenciosa, esclarecido por la soledad y el dolor, como puede apreciarse en su obra póstuma.

Vigny fue cinco años mayor que Victor Hugo, y dos años mayor que Honorato de Balzac; murió 6 años después que Alfred de Musset; es contemporáneo de George Sand que nace poco tiempo después de él y le sobrevive 13 años. Pasado el estreno triunfal de Chatterton, su amigo y compadre Victor Hugo cambió las denominaciones de un artículo elogioso, sustituyendo Chatterton por "El Paraíso Perdido" y Alfred de Vigny por Milton.

Es todo un período romántico, de fe cerrada en la literatura, con toda su grandeza y su pequeñez, un mundo en su integridad que puede ser muy doloroso para el hombre mientras lo crea, pero que es dicha plena del lector de otros tiempos.

"La Angustia y el Pensamiento Mágico"

por Edmundo GONZALEZ SALINAS

SIGMUND FREUD afirmó que la angustia no era sino la consecuencia del sentimiento de culpabilidad y este último, el resultante del complejo de Edipo. Años después, a la luz de una mayor experiencia y de nuevos antecedentes, el maestro vienés debió ampliar sus puntos de vista: encontró la angustia "por todas partes" y concluyó que su origen se remonta hasta el nacimiento del niño. Una modalidad predestinada ligada íntimamente a la biología. Charles Odier, el autor de la obra que comentamos, observó que la ciudad (1) guardaba estrecha afinidad con la que Jean Piaget llegó a enunciar más tarde (2). Tal ha sido el punto de partida de "La Angustia y el Pensamiento Mágico", que Fondo de Cultura Económica ha tenido el acierto de incluir en su magnífica colección de publicaciones. Consta de tres partes y hasta cita sus títulos para comprender la importancia de cada una de ellas: La Fobia y la Pesadilla; El Yo y la Regresión Psicológica; La Neurosis de Abandono. La primera de estas partes enfoca la génesis de la angustia y opina el autor que ésta aflora juntamente con el despertar de la conciencia. Niños hay que presentan accesos ansiosos a los dos o tres años de edad y que adquieren, a veces, la intensidad de una fobia (temor morboso). A ello se agregan el sentimiento de impotencia ante aquél y el recuerdo o evocación brusca de un recuerdo de algo que tuvo muy mal fin. De aquí el axioma freudiano de que "el sentimiento de peligro es la causa primordial, necesaria y suficiente de la angustia".

Es claro que el niño no es consciente de este sentimiento y reacciona a sus malestares en forma instintiva. Odier advierte que, en este caso, el elemento primordial no es el peligro sino el estado de inseguridad. Y añade que "la condición y la causa por excelencia de la inseguridad de los niños no son sino la ausencia de la madre (o de sus suplentes); o la separación de ella, en los momentos en que el niño tiene necesidad de sus cuidados y protección. Ésta es la condición primordial de la angustia, ligada a la inseguridad total" (Pág. 45).

Existe la angustia normal, al decir de los biólogos, y es aquella que el hombre experimenta en peligro de muerte. La angustia de que aquí se trata es la de carácter patológico, aquella que provoca fenómenos afectivos (forma de excitación), que se opone a la acción y estimula en el individuo el pensamiento mágico. O sea, la creencia infantil de que un mago o demonio habrá de acudir en su ayuda en el momento que así lo desee.

La angustia —repetimos— tiene su origen en la infancia y ella influye de manera disociante en la conciencia y "regresión" del pensamiento y de la afectividad. El autor de "La Angustia y el Pensamiento Mágico" ha llegado a distinguir tres categorías de síntomas de la regresión (volver atrás): preláxicas del Yo y de regreso al realismo primario:

- 1.— Síntomas en que el Yo es menos activo y que se producen a pesar del Yo, como en el caso de impotencia y frigidez sexuales. Lo que no quiere decir que el Yo no deje de reaccionar a su manera...
- 2.— Síntomas cuyo origen es la angustia misma, en razón de la regresión de un factor y de la evolución progresiva del otro. Falta de confianza, sentimiento de inadaptableidad a lo real y a lo social, etc. Tomaremos como modelo al gerente que es el terror de sus subordinados en la empresa y

que en presencia de su miedo... 3.— Síntomas en que el mágico es lo primordial. Lo que el mágico correte conoce como el mágico inferioridad y que el mágico nominal neurosis de inseguridad valorización. Es el "mágico" decir del autor. ¿Querrá expresar ello que los pobladores de un pueblo más, cual menos, estarán puestos a sus malestares efectivos? Llegamos, así, a la neurosis de abandono. En el paciente se trata de un abandono real y objetivo.

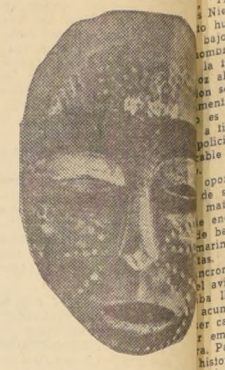

otras, de una concepción subconsciente abandoniano puede no ser un mágico abandonado —explica el autor— Charles Odier— se cierra fíjese en la primera nube que se forma en la tormenta" (Pág. 177). Es la realidad de la inseguridad afectiva, sujeto que se siente, siempre en circunstancias que el niño necesita de certidumbre. Sólo de ahuyentar sus temores, que otra vez renacen sin cesar y se aparecen. Lo que más teme el niño es que no se ocupen de él y se sone y ve en el hecho una pérdida de amor. Y él desea sentirse seguro de ser amado, y lo logra en condiciones de enfermedad, en otros golpes. En otras palabras, necesita del objeto-autoridad y apoyarse y que le sirva al mismo tiempo de guía.

Causas de esta neurosis y de su punto de partida: el nacimiento de la angustia en los días mismos y nacimiento del niño. El adulto regresa en su infancia por un trauma o psicológico (el bebé se separa de su madre; el hijo del padre se separa de su madre; el hijo del padre se separa de las burles de sus compañeros; el personaje central de "Servidumbre y grandeza militar", el muchacho aquel del capítulo 10).

- 1.— Expuesta en la obra "Chatterton Síntoma y Angustia".
- 2.— En "El Juicio Moral en el...

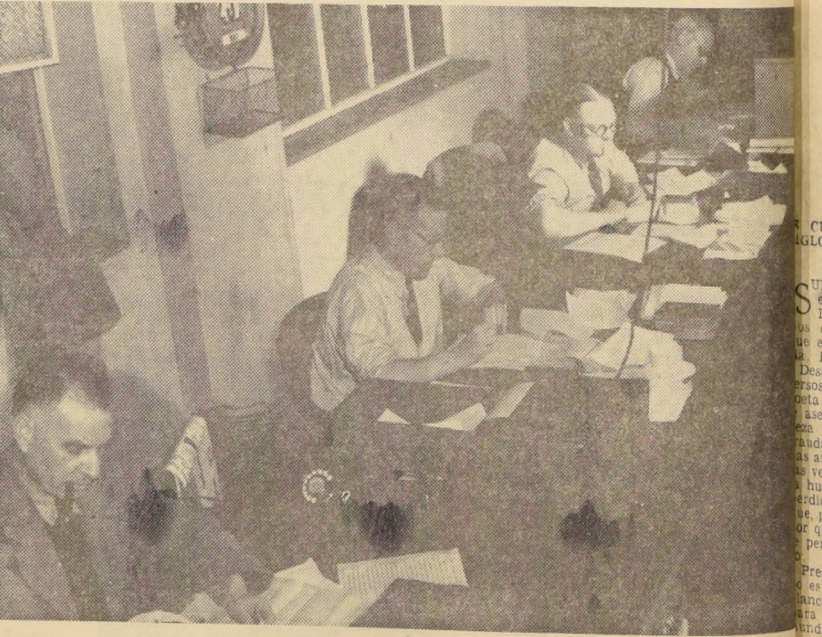

Ayudantes de la subdirección en el "Times", de Londres. Los ayudantes despatchan los originales a los talleres, los cortan para ajustarlos al espacio disponible,

Todas esas palabras con apariencias de rascacielos tienen, naturalmente, un empleo razonable dentro del vocabulario profesional; pero al repartirse por la feria pública y ser acogidas por los semicultos, relegan a las buenas palabras cotidianas a la conversación privada. Lo que no parece ocurrírsele jamás al aspirante a literato que frecuenta las columnas de la prensa, es que el arte de escribir requiere un cierto refinamiento del gusto, comenzando por afinar el oído para que rechace automáticamente lo que desafina, igual que al tocar un instrumento musical.

LA FALSA ORIGINALIDAD

Si esos que escriben jazz en vez de castellano fuesen capaces de autocritica, verían que todo ese despliegue de vocablos técnicos no hace más que ocultar su orfandad de ideas y de cultura real; o, por lo menos, volver al empleo de un lenguaje que entienda todo el mundo. Pero la verdad es que para dar interés al estilo llano se necesita poseer un pensamiento propio, capacidad de observación profunda y el sentido de las limitaciones individuales. Por eso tenemos que de cada centenar de profesio-

corriges las inexactitudes que contengan, tanto de lo que es gramaticales e, incluso, redactan los originales, como de nuevo si es necesario. nales de la pluma, o digamos ahora de la máquina de escribir, el noventa por ciento carece de la verdadera vocación del escritor, del temperamento del escritor, como Kipling gustaba llamarlo. El mismo: un tratante en palabras, el profesional que ha hecho de la pluma una herramienta provista por su destreza y su experiencia, hace tribulaciones, igual que el bisturi en manos de un maestro cirujano. Lo triste es que si miramos con ojos nuevos hacia el pasado nacional, creemos descubrir a los escritores en casi todos los grandes periodistas hispanoamericanos. Recordemos, por ejemplo, a los Artega Alemparé; ¿quién escribía con igual sencillez de forma y finura de pensamiento? Bien informados de forma y finura de pensamiento, observación del ambiente criollo, esos dos hombres, eran, ya hace un siglo, una viva promesa de que se puede alcanzar cuando la inteligencia está guiada por una cultura de verdad, y no por una cultura de relumbros.

Agradecemos, después de todo, a don G... Faclo que nos haya brindado la oportunidad de utilizar ciertos problemas endémicos de nuestro...

Jack London

Ribereño Arriesgado

por Luis FUSTER MORRIS

Jack London se sentía atraído por el mar; por los grandes navegantes y por los grandes navegantes y por los grandes navegantes...



Jack London

seguro de que era un consumado cazador de focas y un avezado traficante en pieles.

Cuando regresó a San Francisco encontró a su familia abandonada y la tocó vivir aquellas horas de desahucio que la pobreza hace aun más duras.

En Londres, ¿de qué vivió? Este fue un período de espera, de observación, de hacer tratos sencillos para vivir sin dinero.

Salvismo y crueldad, según London, halló en los diversos planos de la existencia, pero en los amestradores de animales advirtió la presencia de individuos desahucados.

La noticia del oro descubierto en Klondike promovió un gran barullo y despertó antipáticos intereses.

Buen número de sus libros, dispersos por América, Europa y Asia, ofrecen hoy como ayer su riquísimo valor literario.

Jack London murió en 1916. Ocurrió que, por extraña coincidencia, ese mismo año falleció Rubén Darío. Pero sus nombres, sus obras, sus rostros están vivos en la comunidad cultural de los tiempos nuevos.

Jack London murió en 1916. Ocurrió que, por extraña coincidencia, ese mismo año falleció Rubén Darío. Pero sus nombres, sus obras, sus rostros están vivos en la comunidad cultural de los tiempos nuevos.

Crónica Literaria

por Ricardo Latcham

La Pieza Oscura

por Enrique Lihn (Editorial Universitaria, 1963)

Parlamentos del Hombre Claro

por Delia Domínguez (Editorial Universitaria, 1963)

Después de Tanto Mar

por Rosa Cruchaga de Walker (Editorial del Pacífico, 1963)



En Raquel vuelve a surgir la vertiginosa imaginación de Lihn, por medio de un extenso poema escrito en varias voces, y donde hablan el narrador y dos mujeres.

Aquí se oscila entre la mas secreta intimidad, dominada por el signo de la angustia, y un terrible y anat-



Enrique Lihn

Entre los poetas de su generación, Enrique Lihn se distingue por su originalidad y la búsqueda de un lenguaje singularmente expresivo. Su mundo poético brota de un choque violento con la realidad y el deseo de transformarla, como se palpa en su concepto del tiempo, transmitido en La Pieza Oscura.

Nada se pierde con vivir, tenemos todo el tiempo del tiempo por desperar el vacío que somos en el fondo.

En el Monólogo del Viejo con la Muerte se halla pronto una actualización de un tema que preocupó a autores antiguos, como al judío toledano Rodrigo de Cota.

Nadie lo reconoce, ni Ud. mismo se reconoce cuando ve su sombra. Lo hace llorar la música que nada le recuerda.

Vive de sus olvidos en el abismo de una vieja casa. ¿Por qué, pues, no morir tranquilamente?

¿A qué viene todo esto? Basta, cierre los ojos; no se agite, tranquilo, basta; basta. Basta, basta, tranquilo, aquí la muerte.

El tema de la muerte, siempre visible en los versos de Lihn, se revela de nobleza en su Elegía a Gabriela Mistral y en la Elegía a Carlos de Rokha, malogrado y visionario. En la primera descubre "el rostro grave y dulce que espeja en su verbo", y en el segundo, "la oscuridad vidente" y las "palabras como brujas, balbuceos del fuego".

Jack London murió en 1916. Ocurrió que, por extraña coincidencia, ese mismo año falleció Rubén Darío. Pero sus nombres, sus obras, sus rostros están vivos en la comunidad cultural de los tiempos nuevos.

los otros cuatro, titulados Del Amor Humano, vuelve a insistir en la temática de sus anteriores creaciones. Véase como explica su reciente libro: "Un día de invierno en la zona, una mujer dio a luz con las caderas llenas de lluvia. Los primeros respiros se confundieron con el balido de los corderos asustados. No había arco iris ni silencio para la mirada muerta de la madre, mientras a campo raso, los caminos de tierra, empozados, dejaban pasar la vida — como es ella — con la inacabable percusión del viento. Después, el tiempo levantado al hombro, sin cobijo posible, y siempre el clima duro sollozando de Este a Oeste en los graznidos de los patos salvajes. Entonces, desde alguna parte vino el canto a ocupar solo, y nacieron estos parlamentos en necesidad de su ternura o de una simple comunicación con sus hermanos."

El temporal retuerce los embarcaderos y su zampaña silba los huesos en el alba. El muelle preside la mañana. En los techos de Maullín se lava la mirada de Dios.

Una emoción muy íntima anima bastantes versos de Delia Domínguez, pero siempre asociada al sur chileno, sin variaciones notables, pero con clara unidad expresiva, que sobresale en "El Hijo de la Pucela Americana".

Yo soy testigo de amanecidos. Aprendí a velar con la lechuza en las ramas de los manzanos surcosos con la pupila abierta como un pozo; por eso tranqueo en la neblina y me retumba adentro de los floreros que tienen la cuenta llena de gotas y con el mismo modo de mi madre, retumba, porque la herencia es tan poderosa como el amor y ella me asiste y me contenta y hace que la cabeza me germine con la simpleza de un huerto.

Desigual, con algunos descaldos afortunados, muy colida en las miferas, su obra última posee, sin embargo, una atracción que acaba por imponerse. Muy representativo me parece el poema "De la Provincia".

Yo en mi cuarto, sola. El agua en la jarra oscura. Siento mis ojos de paja porque un bosque me perdura como la cera sin llama. Como la cera sin llama que, en tempano, se rasguña y, en vigia, se acorrala. El agua en la jarra oscura.

En "Jazmines", "Isla Trinidad" y "Laguna Laja", composiciones muy sugestivas, mantiene la altura, el ritmo y la espiritualización ya acentuada en "Sangre" y "Renacimiento".

En Después de tanto mar, el proceso de nuestra poesía femenina reciente continúa, y ofrece ilustraciones que dejan atrás la improvisación y el descuido de otra época ya superada.

Escaparate de Libros

Por HERNAN DEL SOLAR

cientistas chilenos del siglo XX por Antonio de Undurraga, (Zig-Zag)

Suelen decir que este escritor es valeroso y cree tener a Dios Padre sentado a su diestra. Los cuenta creero. Aseguramos que es un escritor lleno de modestia. Podemos demostrarlo.

Desde luego, ha publicado muchos libros, y no se siente, sin embargo, poeta. Cuando algunos coquidos, aseguran que lo es, dobla la cabeza y suspira. Deseoso de no devaluarle, publica entonces algunas antologías en que aparecen poemas verdaderos, y entre ellos se oye humildemente, sin alzar los ojos, decir en unas cuantas páginas que por su extensión — siempre marcada con la concedida a los demás — les permiten desaparecer sin esfuerzo.

Presentarse en medio de un grupo es pura humildad. No quiere ser el único de la atención. Cava el alma en un hueco muy hondo y se queda sin remedio. Si se mostrara con la misma de igual a igual, sería humillado. Prefiere ponerse en otro mundo más arriba a gran distancia y quedar fuera de foco.

Lo que ha hecho como poeta lo ha hecho ahora como cuentista. Es un hombre generoso, que no admite que nuestra literatura sea tan pobre, y el profesor de la literatura chilena, el profesor al nicaragüense Rubén Darío, ha hecho una suerte de que es un cuento. Además, muy a pesar, pero con intención dadivosa para que no dejarnos sin nada desde un principio, acepta a Balmorero Lillo y a Balmorero Gana. A cada uno de los cuentos que publica un cuento. Esta será la cifra que correspondiera a cada autor de la literatura chilena. Hasta llegar al sitio que merece. Claro está que Undurraga, claro está que este autor se exige — dada su modestia — haber un par de cuentos para la comparación inobjetable.

No obstante, conviene no creer que la modestia de Undurraga es

endeble, al alcance de cualquier ciudadano. Es una modestia forzada, imitativa, ejemplar. Tiene a imponer como Sansón su elego en fortuna. Si él muere, mueran también los filisteos. Y Undurraga se hunde tratando de arrastrar consigo a don Francisco Antonio Encina, de quien asegura: "Los historiadores en veinte tomos han sido nuestra desgracia".

Esta modestia la asume para establecer lo insospechable de su modestia. Sabe que nada puede contra don Francisco Antonio, y en su atentado sólo quiere que se advierta, en toda su humildad desesperada, la debilidad de Undurraga.

Un sentido tan heroico de su propia miseria, bien vale un apóstol. Pero no muy fuerte para no despreciarle. Dejémosle dormir meditando por el mejor de sus sueños: publicar otra antología que le haga famoso de infelicidad y todos le recordemos con una lástima no exenta de simpatía.

LA TIRANA DE TARAPACA, por Juan Uribe Echevarría. (Apartado de la revista Mapocho, No. 2.)

Este es el caso de un escritor que no le fija límites a su curiosidad intelectual. Poseedor de una vasta cultura, conoce todos los recovecos de la literatura hispanoamericana, todos los altibajos de la técnica literaria; capaz de abrir a un autor para mostrarnos, sin matarle, sus entrañas, seguro de que se puede hablar de libros, autores, tendencias con toda claridad, amenamente, sin recurrir a jergas de especialidad pedantería. Lo ha demostrado muchas veces. Ejemplos: los estudios que dedicó a Pío Baroja, a Camilo José Cela.

Pues bien; de un tiempo a esta parte — para suerte nuestra — nos está paseando por fiestas típicas que se celebran en diversos rincónes de Chile. Ama nuestro país, las costumbres campesinas, la afición de nuestro pueblo al guitarrón y la guitarra, cuando llega la hora de

cantar y de beber y de no olvidar que el calendario pide alabanzas a los que viven en los cielos y a los que saben inventar, en la tierra, celebraciones religiosas dignas de respetarse.

Esta vez, Juan Uribe Echevarría ha ido al pueblo de Tirana y ha asistido a la fiesta de la Virgen del Carmen. Esta es una fiesta que posee características propias, que la diferencian de todas las celebraciones de Andacollo, Sotahui, San Fernando de Copiapo y los pueblos que hemos señalado de las provincias de Valparaíso y Aconcagua". Buen observador, metódico en la recolección de datos, anécdotas, canciones y baladas, en la descripción que nos hace de la celebración (16 de julio) de la Virgen del Carmen de la Tirana, nos hace convivir, en la plaza del pueblo y detrás de unas carpas, con cuantos animan la fiesta de varios días. Hay la procesión, la algarabía de los cantos y de las danzas, la representación de un auto sacramental, "El Cautivo". A la Virgen se la trata con cariñoso desenfado:

Venimos andando, con grande alegría, buscando a Carmela y a su romería.

Nadie se pierde. Todos encuentran lo que buscan. Mejor que nadie, Juan Uribe Echevarría, que también nos hace encontrar lo que nos buscábamos y nos alegra tener enfrente, leyendo estas páginas: el candor de un pueblo que le da ritmo, color, recogido, a su fervor religioso y a su deseo de cantar para sentirse por sobre las asperezas de la vida diaria.

Adiós, pues, compañeros, hasta el año venidero, si Dios me presta la ayuda para el año volveremos.

NOTA: En esta sección damos cuenta de todo libro chileno y extranjero que se nos envía.

Jorge Seferis

PREMIO NOBEL DE 1963
por Emilio MOHOR



Jorge Seferis

LA REAL ACADEMIA SUECA otorgó el Premio Nobel de Literatura, correspondiente al año 1963, al insigne poeta griego Georgios Sifilinos Seferisades, más conocido en el mundo de las letras por su pseudónimo de Jorge Seferis.

Con tal designación, se ha hecho justicia a la literatura neohelénica, tanto tiempo postergada, y que cuenta con altos valores como DROSYNIS, PALLIS, POLITIS, VIKELAS, PSIJARIS, KARKAVITSAS, VIZIUNOS, VUTURAS, KOSTIS PALAMAS — uno de los más grandes liricos de la poesía universal contemporánea —, MARIA POLYDURI; el alejandrino de origen griego, CONSTANTINO KAVAFIS; ANGEL SIKELIANOS, KOSTAS VARNALIS, y el no menos ponderable NIKOS KAZANTZAKIS, vastamente difundido por las innumerables traducciones que existen en Occidente.

Desde que Alfredo Nobel instituyera, en 1895, el premio que lleva su nombre, Jorge Seferis es el primer griego galardonado con tan anhelada distinción.

Seferis nació en el año bisesto de 1890 — el 29 de febrero —, en Esmirna, Turquía, también tierra natal de Homero.

Jorge Seferis ha pasado su vida, al igual que Ulises, el héroe homérico, errando por tierras extrañas, como diplomático, refugiado y poeta; así, su espíritu se fue plasmando en un continuo vagar, dándole forma imprecisa a sus versos poéticos. Su pensamiento y estilo singulares, la sutil e impolulada belleza de su lenguaje, fueron trazoando su estatura estética.

Su eminente obra lírica está inspirada y enraizada en la cultura helénica; Homero, Sófocles, Esquilo y Eurípides, son sus fuentes inagotables de inspiración; no obstante, se pueda apreciar en su obra los delirios que le brindan las letras occidentales, pero sin abandonar el sabor puro de sus manantiales vernáculos. Su obra no es densa, pero, si, de un hondo contenido estético.

Tradujo magistralmente al griego, "Marina", de Thomas S. Elliot, y las obras "Paludes" y "Prometeo, mal encadenado", de André Gide, que, según los entendidos, superan en belleza a sus originales. Tal hecho le valió una marcada notoriedad. Por tal motivo, y por su espíritu de difusión de los valores humanos, la Universidad de Cambridge le concedió el título de Doctor Honoris Causa. Además, obtuvo el premio "William Fayle", por la versión griega de los poemas de T. S. Elliot, siendo tal acontecimiento único en la historia del referido premio, por cuanto se daba por primera vez a una traducción de poemas.

Su veta poética es considerada como la más genuina expresión de la tradición cultural griega, que tiene su origen en los cantos homéricos. Su pensamiento, unido a la aliteración de sus versos — que simbolizan el espíritu griego —, le ha valido tan notable recompensa, por cuanto encarna con gracia sutil y espiritualidad inmarcesible el espíritu helénico.

Colaboró con marcado entusiasmo en la revista "Kerunira Epojli" — Nueva Epoca —, y su obra literaria puede resumirse como sigue: "Ensayos", antología de crónicas; "Diario de a bordo", que fue publicada posteriormente

con el título "Chipre, me has hechizado"; "Erotikritos", estudio sobre la gran gesta cretense; "Kiali", que colecta una más de un centenar de poemas; "La Cisterna", "Cuaderno de ejercicios", "Una leyenda", "El Rey de Asine", "Dialogo sobre la poesía", "Retorno", a lo que hay que agregar su abundante producción como crítico literario, y su poemario — "Pimata" —, que comprende su producción lírica desde 1924 a 1946, publicado en Atenas, en 1950.

Desde su colección de poemas, "Retorno", año 1932, sus formas van variando, considerando las tradicionales que domina a la perfección, hasta el verso libre, cuyo empleo lo distingue entre los poetas neohelénicos de la pléyade del año 1930.

Sin lugar a dudas, es Jorge Seferis la figura más sobresaliente de esa generación formada en las trágicas y lamentables circunstancias de los años consecutivos a la catástrofe nacional de 1922.

Por sus poemas, en que sintetiza y simboliza el ansia de emancipación de los griegos sometidos, primero por los turcos, y posteriormente, en la Segunda Guerra Mundial, por las fuerzas nazis de ocupación de Adolfo Hitler, su lírica emana un intenso hálito de libertad, que la ha hecho imprecadada.

A Jorge Seferis lo sorprende el Premio Nobel de Literatura a la edad de 63 años, vida multifacética llena de emociones, consagrada con testón a su fe inquebrantable en los principios de independencia de su pueblo, y a la exaltación de lo espiritual en la vida humana.

EL PATO DONALD

Por WALT DISNEY

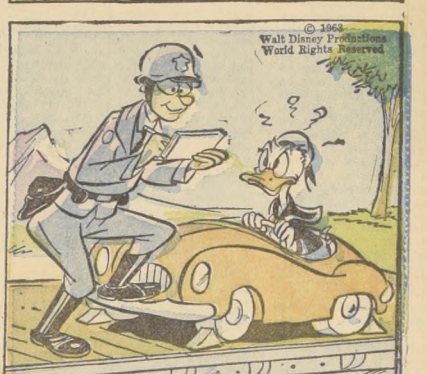
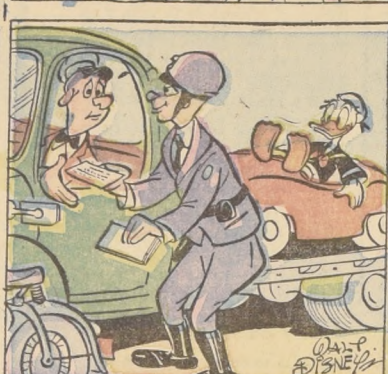
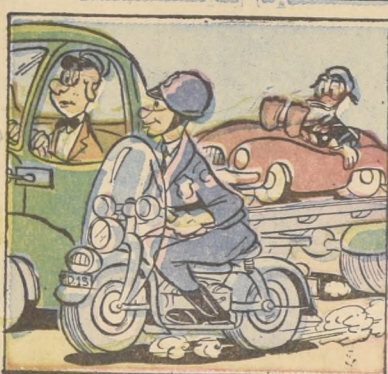
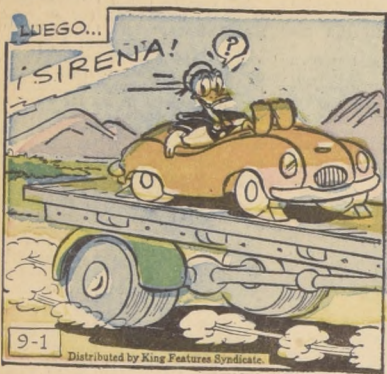
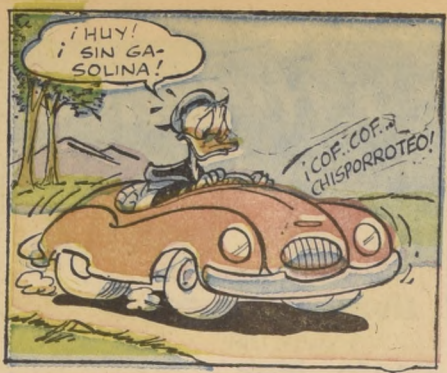

En Santiago Cayó Esta Semana el Escudo por el Mejor Dibujo



MONICA GONZALEZ, de 7 años, 3a. Preparatoria, San Gerardo 832, ganó esta semana el escudo de premio por haber coloreado mejor que otros cientos de pequeños artistas colaboradores el grabado de Adduard. Hay que continuar su trabajo permanente, niños, y no desmayar. Busquen las acuarelas, gouaches o simples lápices de colores y a remitir coloreado el dibujo que aparece en la página 1, de este Suplemento. El domingo próximo daremos cuenta de cuál fue el dibujo premiado de la semana. El sobre debe ser remitido únicamente a "CONCURSO DIBUJO PARA COLOREAR".

DICK TRACY



PATRULLA JUVENIL

¡CIERRE SU AUTOMÓVIL CON LLAVE CUANDO LO ESTACIONE!

¡MAS DE 300,000 AUTOMÓVILES SON ROBADOS TODOS LOS AÑOS EN LOS E.U.A., MAS DE 60% DE ELLOS TENIAN LA LLAVE ENCIENDA EN LA IGNICION

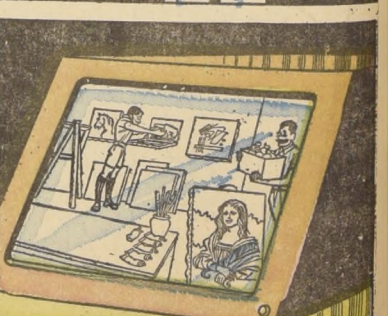

Coordinación Internacional Para la Protección de las Faunas

por Carlos YAÑEZ BRAVO, ex biólogo del Jardín Zoológico Nacional.

EN EL TERCER Congreso Panamericano celebrado en Lima, el año 1934, los delegados de los diversos países representados en él, acordaron crear "Comisiones Nacionales Protectoras de las Faunas Americanas", asignándole un doble radio de acción: uno nacional y otro internacional.

Estados Unidos y Argentina fueron los primeros países que crearon comisiones destinadas a cumplir este propósito. Las demás naciones nada hicieron durante varios años, y sólo en 1938 se fundaron estos organismos asesores en Perú, Uruguay, Brasil y otros. En Chile, se viene a cumplir este compromiso el año 1949, fecha en que se dictó el Decreto N.º 439, de 4 de mayo, que dio vida a la comisión chilena. Ella estuvo presidida por don Carlos Valdovinos, e inició sus labores con una intensa campaña de educación del pueblo, a fin de instruirlo sobre la necesidad de defender los recursos naturales renovables de Chile (fauna, flora, aguas, suelos y bellezas escénicas de atracción turística) y no malgastarlos indebidamente.

Simultáneamente se puso en contacto con su congénere argentina y se firmó un compromiso recíproco sobre la defensa de la fauna cordillerana, que es muy semejante en ambos lados de los Andes. En los momentos en que se iniciaban los trabajos destinados a realizar estos propósitos, el Gobierno del señor Carlos Ibáñez, el año 1953, suprimió la subvención a la comisión de nuestro país, faltando así a serios compromisos internacionales contraídos en diversos congresos científicos, y que los funcionarios de ese Gobierno ignoraban lamentablemente.

Por otra parte, las resoluciones de la "convención para la Protección de la Flora, de la Fauna y de las Bellezas Escénicas Naturales de los Países de América", ya estaban en vigencia desde el 1.º de mayo de 1942, en virtud de lo dispuesto en el párrafo 3.º, Art. II, en el cual se estipula que dicha Convención entrará en vigor tres meses después que se hayan depositado en la Unión Panamericana por lo menos cinco ratificaciones. La quinta ratificación fue depositada por el Gobierno de Haití, el 31 de enero de 1943. Chile lo hizo muy posteriormente, junto con Costa Rica, México, Uruguay, Brasil, Colombia, Guatemala y Argentina.

La fauna sudamericana es muy distinta a la norteamericana, por lo cual no es posible considerar los problemas conservacionistas en conjunto, sino separadamente.

Muchas veces se han adoptado medidas de protección en un sólo país, mientras en las tierras limítrofes, que tienen especies animales y vegetales comunes, nada se hace en este sentido, a pesar de que las áreas de distribución geográfica saltan los límites de los Estados, para continuar en uno o más países vecinos.

Así tenemos el caso de la vicuña (Vicugna vicugna Molina) que habita



IZQUERDA: Los lobos marinos de dos pelos están próximos a extinguirse y sólo ahora último se les ha empezado a proteger oficialmente. Lo mismo pasará con los "lobos de un pelo", que antes abundaban en nuestras costas y hoy se han retirado a roqueríos inaccesibles. Sin embargo, hasta allí los han ametrallado criminalmente. Aquí vemos a la "Chepa" de nuestro Zoo, lobo de un pelo que es muy amiga de los niños y siempre espera que los visitantes le obsequien algunos pececillos. Es muy alegre y cariñosa, y le agrada que le acaricien la cabeza.

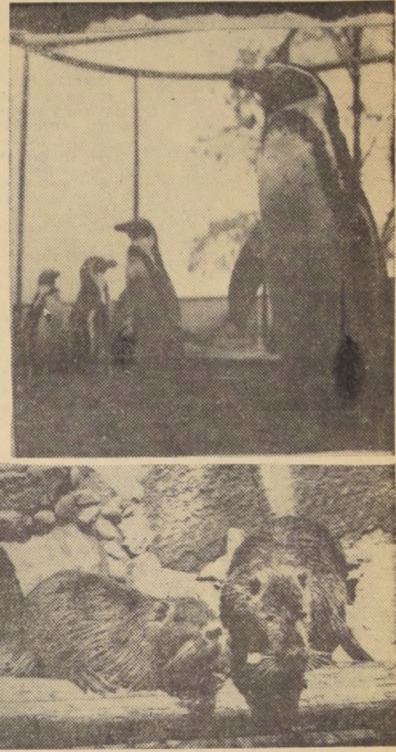

DERECHA, ARRIBA: Los Pingüinos también están en crecimiento numérico constante, especialmente la especie que habita en Magallanes y Tierra del Fuego, pues su piel es muy cotizada en los mercados europeos. La Corporación de Turismo de Magallanes solicitó su inmediata protección. DERECHA, ABAJO: Nuestros coipos ya han desaparecido casi completamente de la región central de Chile y en el sur sigue su cacería en forma incontrolada, pues carecen de protección estatal. En Argentina los llaman muy impropriadamente "nutrias", siendo que son roedores y no carnívoros, como las nutrias europeas.

en forma silvestre en Perú, Bolivia y norte de Argentina y Chile. En determinado país se prohibió, hace algunos años, la caza de este "villino" auchénico, mientras en el vecino sólo se prohibía la "exportación" de pieles, las cuales salían clandestinamente por millares, sin que las autoridades se percataran de ello.

Para la chinchilla real (Chinchilla chinchilla Lichtenstein) existen desde antiguo, igualmente, restricciones in-

flexibles de caza; pero las medidas destinadas a cumplir estas disposiciones fueron tan heterogéneas, que resultaron completamente ineficaces y sin resultados positivos para su protección y conservación, hasta que la especie fue exterminada en su vida silvestre.

Nuestro coipo (Myocastor coypus Molina) es un animal pelífero de enorme importancia comercial y de vasta distribución geográfica, que abarca Chile, Argentina, Uruguay, Paraguay y Bra-

sil. En Argentina lo llaman impropriadamente "nutria", siendo que es un roedor y no un carnívoro. En Uruguay se fiscaliza el comercio de sus cueros obtenidos en criaderos y su caza en estado silvestre está terminantemente prohibida. En Chile no se prohíbe nada ni se controla nada con respecto a este animalito. Hace unos tres años, en una casa comercial de Osorno, me mostraron inmensos cajones destinados a

(PASA A LA PAGINA 11.)



Este extraño monstruo, semejante a un gigantesco cóndor, terminó sus días asfixiado en un lago de brea en Los Angeles. Hace 60 mil años fue terror entre los pájaros y demás animales que poblaban el Estado de California.

La Semana Científica

por el Dr. Fernando CASABELLAS, Vicepresidente de la Sociedad Científica de Chile.

JUNTO al Boulevard Wilshire, en la ciudad de Los Angeles, California, se hallan los pozos de alquitrán que los científicos la más valiosa colección de restos esqueléticos de la vida animal prehistórica.

Hace sesenta mil años, los gigantes, los animales que se aventuraron en ese pantano de brea fueron atrapados y conservados para siempre. El geólogo William Orcutt fue quien los descubrió, buscando petróleo, y envió sus restos al Dr. Merriam, de la Universidad de California. Estos restos representan una gran variedad de animales prehistóricos, y los hombres de ciencia de todo el mundo han venido a estudiarlos. Pero no se necesita entrenamiento científico para gozar y aprender en el Museo de Los Angeles con esta evidencia de vida en California durante el Período Pleistoceno.

Algunos de los huesos son enormes y el esqueleto del elefante montado en el museo mide casi 4 metros desde la cúspide del cráneo. De los gatos encontramos en "La Brea" el más sorprendente es el tigre con dientes de sable, cuyos dos gigantes caninos le dan feroz aspecto. Este animal era del mismo tamaño como el león africano, pero de poca velocidad, debiendo recurrir a la lucha cuerpo a cuerpo para obtener alimentos.

Otros animales interesantes descubiertos dentro del alquitrán, y recién truidos en el museo son caballos primitivos, varias especies de enormes perros, y 115 diferentes tipos de pájaros. Los fósiles de pájaros son raro hallazgo para los paleontólogos, puesto que sus delicados huesos no se preservan, excepto bajo las más favorables condiciones.

Es evidente que la naturaleza, con ayuda del petróleo, ha hecho de "La Brea" una de las más grandes maravillas de la tierra, resguardando la más rica colección de huesos en el mundo.

EVITE USTED UN INFARTO CARDIACO

La mitad de las personas afectadas de infarto muere dentro de tres semanas; muchas, dentro de una hora. Lo importante es prevenir el primer ataque y puede hacerse. Fórmula para la prevención:

- 1.-Reducir de peso.
 - 2.-Suprimir alimentos grasos.
 - 3.-Dejar el tabaco, y...
 - 4.-Controlar la presión arterial.
- Como todo el mundo lo sabe, a veces por dolorosa experiencia familiar, las enfermedades del corazón y de las arterias son responsables de la mayoría absoluta de muertes entre los pueblos civilizados. De ellas, la más asesina es la arteriosclerosis del corazón, que, por sí sola, es responsable de un treinta por ciento de todos los decesos.

La arteriosclerosis produce un extenso estrechamiento de las arterias coronarias que irrigan el corazón, conduciendo a una complicación mayor: la tromboembolia, o formación de un coágulo que interrumpe localmente la circulación sanguínea y lleva a la muerte de la zona afectada (infarto miocárdico). Una persona de cada cinco desarrolla esta enfermedad antes de los 65 años, lo que constituye un alto promedio de peligro.

La enfermedad es "epidémica" para usar la palabra del Dr. Paul Dudley White, notable cardiólogo norteamericano, en la población de edad mediana. En vista del alto porcentaje de muertes súbitas, el foco del esfuerzo médico consiste en prevenir el primer ataque.

Es importante hacer notar la mayor susceptibilidad de los hombres, comparada a la de las mujeres. Esta resistencia es el único factor principal de los 6 del hecho de que haya más mujeres que hombres en los Estados Unidos, donde la vejez precoz es un gran problema social.

La relación entre 3 claves variables: presión arterial, peso y colesterol sanguíneo, y la propensión a la enfermedad coronaria, es ilustrada por un estudio realizado recientemente en la ciudad de Framingham. Hombres de presión elevada sufren seis veces más con ataques cardíacos que aquellos de presión normal. Los obesos son doblemente más afectados que los delgados. Y aquellos con altos niveles de colesterol sanguíneo son 6 veces más propensos al infarto. Por otra parte, hay más que una diferencia positiva de 6 veces en el promedio de muertes por ataque cardíaco en los fumadores.

Otros riesgos coronarios incluyen: diabetes, enfermedad de las glándulas tiroideas, anomalías de los riñones, falta de ejercicio, y una historia de enfermedad arterial (arteriosclerosis, hipertensión) si ocurre prematuramente, antes de los 60 años, en miembros de una misma familia.

En la predicción del riesgo, está definitivamente demostrado que ciertas anomalías en el electrocardiograma revelan propensión a un ataque coronario.

Para conocer el porcentaje de personas propensas e infartos, se ha estudiado a todos los empleados y obreros de una gran corporación de Chicago, que tipifican la situación prevalente entre las naciones civilizadas:

Más de 500 hombres en mil estaban sobrepesados; 284 por mil francamente obesos; 263 por mil señalaron un alto nivel de colesterol sérico; 103 por mil tenían franca alta presión sanguínea; más de 400 por mil eran viciosos fumadores, y 175 por mil demostraron una historia familiar de prematura enfermedad a las arterias.

En todo caso, los factores de riesgo coronario están presentes a menudo sin una historia positiva familiar y pueden ser tratados médicamente. La presión alta se domina mediante dieta y drogas, particularmente cuando se descubre pronto. La obesidad también puede curarse con métodos profesionales y el vicio de fumar es dominado con un poco de tesón. Por otra parte, el colesterol alto baja con una alimentación enteramente compatible con el placer de comer bien. También puede controlarse la diabetes y los otros factores de riesgo.

En Chicago existe ahora un "Programa de Prevención Coronaria", para mantener corregidas las 5 anomalías que propenden a la coronaritis: sobrepeso, hipercolesterinemia, hipertensión, vicio de fumar y falta de ejercicio. En términos de alimentación esto significa:

Comer más productos lácteos pobres en grasa, leche descremada, quesillos. Más carne flaca, y en cantidad moderada. Más pescado, más ensaladas y más postres de frutas frescas.

Elo significa asimismo: evitar cremas, quesos, mantequilla, carnes grasas, quesques, tortas y pasteles, comiendo moderadamente papas, arroz, fideos, pan, y a la m. o. h. Jaleas, miel y bebidas alcohólicas.

RECIENTE SE VE; PERO OCURRIÓ HACE 7.500 AÑOS.

Los astrónomos tienen ahora una nueva atracción en el cielo. Es una nova, descubierta por Ellis Dahlgren de Suecia; una vieja estrella en explosión, visible sobre la brillante estrella Vega, en la Constelación Lira. Como se halla a 7.500 años-luz de la Tierra (la luz viaja a 300 mil kilómetros por segundo), la erupción que recién se observó ocurrió el año 5.500 antes de Jesucristo.

Las estrellas Nova repiten sus explosiones, a veces, cada 2 años, y, por esta razón, los astrónomos creen que no se compromete una gran porción del astro. En agudo contraste, las Supernovas al deflagrar irradian un millón de veces más que la energía de nuestro Sol, y se destruyen por completo.

HOMBRES DE CIENCIA:

Casimir Funk



SON MUCHOS hombres los que han realizado experimentos relativos a la importancia que para la salud tiene la deficiencia en las dietas. Mas, generalmente, se acredita a F. G. Hopkins, científico de la Universidad de Cambridge, como consecuencia de sus experimentos con ratas, haber sido quien comprobó que ciertas deficiencias en sus alimentos retardaban su desarrollo, les imposibilitaba reproducirse y les acortaba la vida.

Fue Casimir Funk (1884), bioquímico polaco, que vivió en Inglaterra, y realizó sus trabajos en el laboratorio de Hopkins, quien más tenazmente arguyó que lo que faltaba en esas dietas experimentales eran ciertas sustancias protectoras que llamó "vitaminas".

La ciencia médica se mostró escéptica durante varios años en cuanto a la teoría de las vitaminas y hasta que fue generalmente aceptado el concepto de los elementos protectores en la dieta, muchas enfermedades como, por ejemplo, raquitismo, pelagra y beriberi siguieron diezmando poblaciones enteras.

Hasta época comparativamente cercana, se creyó que éstos y otros inexplicables quebrantos de la salud eran causados por intoxicaciones o infecciones. Los médicos de fines del siglo pasado y principios del actual, se mostraban tan impresionados con los trabajos de Pasteur con los microorganismos, los que la mayoría estimaba que, tarde o temprano, se comprobaría que la generalidad de ellos eran causados por algún germen.

Así, hasta la tercera década de este siglo, el raquitismo continuó lisiando niños, el beriberi siguió siendo endémico en Asia y la pelagra reclamaba víctimas en todas partes del mundo.

La descripción de Funk de las vitaminas —y de sus funciones— fue publicada por primera vez en 1911, en "The Lancet", órgano oficial de la Asociación Médica Británica. Habla en su trabajo de las investigaciones hechas en el laboratorio de Hopkins y en los países escandinavos, y de los estudios sobre dietas hechos en la Armada japonesa.

Se había comprobado que el exceso de consumo de arroz demasiado refinado y pulido por los marineros japoneses había causado beriberi. Este descubrimiento fue similar al hecho en el siglo XVIII en la Armada británica por el Dr. James Lind, médico escocés, que había descubierto que tomando jugo de frutos cítricos se prevenía el escorbuto.

Ya en 1935, se habían catalogado siete vitaminas: A, esencial al crecimiento; tiamina o B-1, la falta de la cual causa beriberi; riboflavina o B-2, la deficiencia de la cual provoca daños a los ojos y la piel; ácido ascórbico o C, necesaria para la formación de tejidos y glóbulos rojos; D, necesaria para la formación de los huesos y los dientes; E, necesaria para impedir la destrucción de la vitamina A en el organismo y la cual puede tener ciertos valores aún no descubiertos; y K, necesaria a la coagulación de la sangre.

Posteriormente, han sido descubiertas otras, todas llamadas por Funk, hace medio siglo, "vitamin", palabra compuesta del latín que significa "vida".

MAS ALLA DE LA "DOLCE VITA":

El Caso Rachman

MERCADO NEGRO EN LOS ALQUILERES DE VIVIENDAS

por W. ALONSO

Es la ilusión de muchos que viven en rascacielos ruidosos y hormiguantes, en "hidonvilles" malolientes y en los barrios inverosímiles de las grandes ciudades africanas. Una ilusión legítima la de vivir en una auténtica casa británica. Ese hogar, al que se regresa todas las tardes en un tren suburbano. Una casa con jardín y chimenea, con hermosos perros y una paz jamás quebrada.

Desgraciadamente, este ensueño tiene en muchos casos el reverso de una dura realidad, la de las cifras. Las estadísticas oficiales precisaban en 1955 que había en toda la Gran Bretaña un millón de viviendas que no tenían derecho a tal nombre: 850.000 en Inglaterra y Gales, y 150.000 en Escocia. Desde entonces se han hecho sensibles progresos en la construcción de viviendas y en la demolición de las antiguas (entre 1957 y 1961, 285.984, donde malvivían 807.233 personas), pero aun queda bastante por hacer. Muchos de los que viven en las buenas casas rurales británicas se han enterado este año de que las condiciones de vida de millares de sus compatriotas no eran precisamente ideales.

Y lo han sabido gracias al escándalo Profumo, cuyas derivaciones llevan camino de ser innumerables.



Los bombardeos de Londres ocasionaron una gran crisis de viviendas en la capital inglesa. Como consecuencia de esa situación, se produjo durante la post-guerra

una desenfrenada especulación con los alquileres. Elementos gangsteriles agudizaron el problema.

UNA de las "amistades" de Miss Mandy Rice-Davies (lo de miss no pasa de ser un eufemismo), testigo en el proceso contra el Dr. Ward, era Peter Rachman, que no fue citado a declarar por la sencilla razón de que había fallecido en diciembre de 1962. No eran muchos los que habían oído hablar de este individuo, pero los que lo conocían preferirían siempre, por estima a su seguridad personal, callar lo que sabían. La historia de Rachman no es precisamente edificante.

EL PROBLEMA EMPEZO CON LAS BOMBAS

Rachman, probablemente, no hubiera sido nunca rico y temido sin el gravísimo problema de la escasez de viviendas. Ese problema tuvo en Inglaterra las mismas características que en muchos otros países de Europa. Sólo en Londres los bombardeos aéreos significaron la pérdida aproximada de una tercera parte de las edificaciones. Además, el final de la guerra atrajo a las zonas urbanas a amplias masas de población, para lo que no se disponía de albergues adecuados. La escasez de viviendas en la capital británica sigue siendo hoy angustiosa. Para una población de once millones de personas sólo se han construido 300.000 viviendas en los últimos diez años.

El problema de la vivienda ha tenido fuertes repercusiones de orden social. Barrios enteros que antes de la guerra eran feudo de la burguesía han descendido de categoría social. Las grandes casas de la época victoriana, construidas y habitadas por una sola familia, han sido divididas en varias viviendas, que carecen, naturalmente, de las comodidades de un edificio concebido para alojar a diferentes familias.

Como en otros países, en la Gran Bretaña se trató de cortar la desenfrenada especulación inmobiliaria, congelando las rentas de los pisos. La medida, que pudo estar justificada en un determinado momento, creó después una diferencia legal de trato entre el inquilino y su casero, y, además, constituyó un grave freno a la iniciativa privada para que acometiera la construcción de nuevas viviendas. Como en otros países, se intentó buscar una solución al problema. Esa solución británica se llamó la "Rent Act" de 1957, una ley sobre alquileres, pero cuya factura conservadora ha servido a los laboristas para proclamar que su exclusiva finalidad es la protección de los intereses de los caseros.

La "Rent Act" establece una distinción entre casas, y, por tanto, alquileres "controlados" y "no controlados". Los alquileres establecidos con anterioridad a la promulgación de la ley se consideraban fijos; los establecidos con fecha posterior podían ser elevados por los caseros en determinadas condiciones. En definitiva, el sentido de la ley consistía en fijar la permanencia de los alquileres en una base personal (el inquilino), en vez de real (la casa).

GITANOS Y GANGSTERS AL SERVICIO DE RACHMAN

A partir de ese momento los caseros empezaron a tratar de conseguir

la salida de los inquilinos antiguos. En la mayor parte de los casos mediante una indemnización en metálico. En otros, recurriendo a las amenazas; este era el terreno en que más a gusto se desenvolvía Rachman. Cualquier medio era bueno con tal de conseguir los pisos de sus casas.

Hoy se llama ya popularmente en Londres "Rachmanland" a cualquier barrio de casas miserables, donde operan los especuladores de las viviendas. Están en su mayor parte habitadas por gente de color: jamaicanos, pakistanos, naturales de muchos de los más pobres y más poblados países de la Commonwealth.

Todos son inmigrantes. Han llegado a Inglaterra en los últimos años y han tenido que hacer frente a un mundo que les era indudablemente hostil. Son gentes que a menudo desconocen los derechos que les asisten y que sienten una auténtica repugnancia ante la idea de acudir a la policía. En muchos casos, porque su situación personal no se halla en regla; en otros, por la triste experiencia adquirida con algunos "policemen". El escándalo Rachman ha tenido la virtud de acumular nuevas críticas sobre la policía británica, a la que se ha acusado de desinteresarse de la suerte de estas personas.

Rachman se apoyaba en una densa red de compañías anónimas, registradas bajo dirección de personas que, si no ficticias eran tan sólo testaferros del aventurero polaco. De esta forma, y dado el complicado sistema inmobiliario en la Gran Bretaña, donde a la propiedad originaria se van acumulando una serie de subcontratos temporales o "leases", resultaba punto menos que imposible presentar una demanda judicial contra una de esas compañías ficticias, que podían disolverse inmediatamente en cuanto lo ordenara él.

Rachman adquiría a precios bajísimos casas sometidas al control de alquileres y casi inmediatamente empezaba a expulsar a los inquilinos. Dispone incluso de una cuadrilla volante de gitanos dispuestos a organizar escándalos en el lugar que se les indicara. Cuando los inquilinos se mostraban capaces de resistir a los gitanos, recurría a su banda de gangsters y a la amenaza pura y simple.

EL ESCANDALO DE LOS QUINCE NOMBRES

El infame imperio de Rachman está ya liquidado; pero aún quedan otros imperios de miseria, singularmente en el East End londinense. Sir Keith Joseph, Ministro de la Vivienda, tiene ahora en su despacho la lista de veinte de estos explotadores, que se han hecho millonarios gracias a la escasez de viviendas. Muchos tienen manzanas enteras de casas en el East End; hay en el grupo, además, un agente de la propiedad inmobiliaria y dos de los más opulentos propietarios de burdeles.

Si el "Sunday Times" fue el que mejor informó a los británicos acerca de la personalidad de Rachman, ahora ha sido "The Times" quien ha ofrecido mayor y mejor información sobre el escándalo de los quince nombres.

"The Times" ha descrito el estado de gran parte de esos focos de miseria del East End, que eran una fuente de dinero para sus propietarios.

Una joven a punto de llorar —señala el periódico— mostró el miserable estado de la habitación en que tenían que vivir ella y su marido. No había



La amiga de Christine Keeler, Mandy Rice-Davies, tenía estrechas relaciones con el fallecido Rachman, jefera de las especulaciones sobre viviendas. A través de Mandy, en el curso del caso Profumo, se llegó a descubrir un nuevo escándalo, con profusas ramificaciones.

agua corriente, a excepción de un grifo de agua fría en el patio trasero, al que se llegaba por tres tramos de escaleras oscuras y desvencijadas. El único retrete para las once personas que habitaban el inmueble se halla demasiado sucio para poder ser utilizado. La cocina era compartida por todos los inquilinos. La casa se hallaba infestada de ratas y abundaban las chinches, fallos y otros parásitos.

Podría creerse que esta situación es la misma de tantas casas miserables que abundan en cualquier gran ciudad, pero hay una sensible diferencia que revela la gravedad del mal en Londres: esos quince nombres y las pruebas correspondientes han sido enviados al Ministerio de la Vivienda por la Federación de Inquilinos de Londres desde que se hizo pública la denuncia, los dirigentes de la Federación habían constantemente amenazado a los propietarios.

Meditación de Niágara Falls

por David PERRY

PARA MADURAR y afinar nuestras almas deberíamos visitar con frecuencia las obras culminantes de la creación. Si Dios hizo en esta cascada una obra maestra, los humanos le agregaron por su parte lo suyo. Han tendido líneas aéreas, marítimas y terrestres, que de todas las partes del mundo convergen a esta Meca de peregrinaciones.

El maravilloso torrente salpicó en torno magníficas ciudades, edificios soberbios, con terrazas y balcones innumerables que miran al vertiginoso prodigio. El nivel cataclísmico es una flauta mágica, que incorpora anhelosa fuerza ascendente en los seres, los que se lanzan a realizar construcciones portentosas, electrificados de grandeza. Estos fenómenos de transusión de energías, de mimetismo espiritual, deben ser muy tenidos en cuenta por las autoridades y educadores, para hacer vivir a la gente lo más o toda su vida en ambientes pródigos y hermosos.

Helicopteros, barcos, vehículos, vuelan y trafican en torno de este firmamento despejado, desplomado océano, con miles y millones de turistas, a lo largo de todo el año. Corrientes cosmopolitas abigarradas, salidas de todos los rincones de la tierra, vienen aquí con su diversidad de pigmentos, parlas y atuendos, a comulgar con esta belleza cósmica, abiertos los poros, alertas los sentidos. El ser humano siente un imperativo interno de integración, y va a comulgar y compartir emociones con sus semejantes, por desemejante que sean, sabiendo que lo mejor habrá de prevalecer y generalizarse. Se dan batrazgos de estupefacción y asombro, que luego derivan hacia delectación placentera, asimilación dichosa.

El Niágara es uno de los cortos y anchos ríos que conectan los Grandes Lagos, verdaderos océanos dulces de este país en que todo se salió de madre. Y todo este sistema nutre al San Lorenzo, que cruza el continente en diagonal, para vaciarse en el Atlántico Norte. El río de las grandes selvas va a veces cubierto de troncos, portando madera para toda la tierra. El Nilo, que nace del cielo, al Gran Esgrado, el Rhin, que arrastra oro y leyendas, el Mississippi y el San Lorenzo, que cruzan continentes, son rutas de la historia y varan ciudades y pueblos a sus márgenes.

ELECTRIFICACION DEL COLOSO

El ancho y la altura de la cascada son imponentes. Estados Unidos y Canadá se miran y enlazan sobre esta maravilla de la Creación. El golpe del agua produce una lluvia hacia arriba. El viento arrastra esta pulverización que riega y lava praderas y pueblos. La irradiación de fuerzas y corrientes vitales es tan violenta, que acuden aquí todos los novios del país y muchos de fuera, para saturarse de energías físicas y espirituales. Matrimonios antiguos vuelven aquí para recobrar entusiasmos olvidados. El musical estruendo es una flauta mágica que hace crecer los árboles y volar enloquecidos a los pájaros.

Y el blanco milagro es mayor en invierno, cuando la corriente trae tepanicos que se precipitan y despedazan en albos proyectiles. Y sobre la cascada bulente, un arcoiris de paz inalterable.

Ya se ha recogido en tuberías unos dos tercios del río y las turbinas producen corriente que sale por urdimbres de cables de alta tensión. La corriente de electrones mueve el corazón industrial del país, construye barcos, alumbrá y dinamiza ciudades, lanza automóviles por la faz de la tierra. ¿Tal vez con el tiempo se pondrá a todo el río en trabajo y se perderá este manantial gigante de belleza, de armonía entre hombres y pueblos? Tal vez no, porque aquí está aplicado el mejor método de enseñanza, inventado por el mismo Dios. Y si hubiera de convertirse todo en electrones, los portentos que harían por doquier serían equivalentes. Y habría fuerza para lanzar al cielo un surtidor tan asombroso como la cascada.

Ojalá esta lección que nos da el Niágara la aprovechemos bien los chilenos. En prodigios de la geografía vamos a la cabeza. Sólo falta humanizar a la naturaleza, espiritualizar a las fuerzas telúricas, abriendo caminos hacia los cráteres, disparar a las muchedumbres urbanas a las alturas salvajes, lanzar embarcaciones de todos los tipos y cataduras por el laberinto de los archipiélagos. Y otras cosas que todos sabemos y sólo falta hacerlas.



Un Antepasado Neolítico de Rodin

EN LOS últimos años se han hecho varios descubrimientos arqueológicos en los Balcanes y en la antigua Anatolia, que pertenecen a la época neolítica. Uno de los más importantes se refiere a la cultura de Hamangia, que floreció hacia el quinto o sexto milenio antes de Cristo, en la costa occidental del Mar Negro, en Rumania y en Bulgaria. Entre 1954 y 1961, un grupo de arqueólogos, dirigido por el Prof. D.

Berelu, del Instituto de Arqueología de la Academia Rumaná de Ciencias, ha hecho una serie de excavaciones en varios sitios en Dobruja, donde se ha encontrado un cementerio con unas 350 tumbas. En una de ellas se han descubierto dos estatuillas, de unos 12 cm. de altura, cuyo valor artístico es inestimable. Se trata de un hombre y una mujer sentados y su factura es de una extraordinaria modernidad, por el estilo y

la fuerza de la expresión. Sin embargo, tienen unos cinco mil años de edad. La figurilla femenina, la Mujer de Cernavoda, como se la llama, parece estar encinta y se cree que simboliza la fecundidad. Pero la verdadera joya del descubrimiento es la estatuilla que representa a un hombre en actitud meditabunda, remoto antepasado del "pensador" de Rodin, como ha indicado uno de los arqueólogos.

VIDA EN LA CHINA DE HOY; UN REPORTAJE DIRECTO.

PEKIN

por Charles F. NOTHOMB

El primero de una serie de artículos exclusivos en torno a un recorrido de cuatro semanas efectuado el pasado agosto por la China comunista, desde Cantón hasta la industrial Manchuria.



Obreros realizando ejercicios en el patio de una fabrica.

DESDE EL AIRE, la urbe se presenta enseguida enorme y silenciosa. Con el ahorro de electricidad, sólo pueden apreciarse algunas grandes avenidas; falta el brillante destello de arterias comerciales del mundo artista. Desde un lindo pero tranquilo aeropuerto, un lujoso avión checoslovaco transporta al feroz a lo largo de una magnífica carretera hasta el corazón de la ciudad. El hotel es cómodo, como lo que en China se destina al uso de los extranjeros.

El sábado en la noche. Por suerte el hotel queda no muy en el centro de la capital, más bien hacia el borde de un distrito de nuevos edificios de apartamentos, de colores rojos y cuatro a cinco plantas. El viajero puede darse una caminata a solas. No se trata de un espectáculo raro en Pekin. Nadie mira como a un animal extraño. La gente es lo bastante amable, y nada más, y los niños son un poco. Esta noche es cordial y linda. Todo el mundo está en la cama, sentado en círculos familiares, con los niños formando pequeñas bandadas. La mayoría de las personas lleva traje diario; están arregadas, un tanto desaliñadas. Algunas jovencitas muestran su belleza en sus vestidos domingueros; algunos niños se ven desnudos: hacer calor y sequedad.

Por qué tanta gente en la cama? Quienes hayan visitado los nuevos apartamentos saben la razón: no resulta muy grato sentirse en un recinto donde duermen cincuenta individuos a la vez. La calle es ruidosa, agitada, viva; hacia una aldea del sur de Italia. Además, hay pocos sitios de diversiones en Pekin, en comparación con las metrópolis europeas, y entre 100.000 de habitantes es necesario haber llegado a una posición socialmente alta para hallar localmente cualquier de las decenas de cinematógrafos o teatros.

Hay más: están reparando un canal de agua, y esto ofrece un espectáculo a centenares de muchachos que se apretujan en un montón de escombros: ¿qué pasa? Nadie lo sabe, pero es un cuadro corriente en un régimen socialista.

Niños, niños, muchos niños. Al irse a dormir, el visitante piensa en la pesadilla de tener la respon-

sabilidad de proveerlos mañana: trabajo, un techo sobre sus cabezas, algo con que aplacar su hambre.

Al alba, uno descubre una ciudad inmensa, chata y gris; no hay edificios altos, excepto el "Palacio de las Minorías Nacionales", cuyos tejados verdes, de estilo antiguo, descienden por una docena de pisos. La mayoría de las casas es una sola planta, de ladrillos y mosaicos grises, lo que contribuye a la apariencia triste.

No existen en realidad grandes arterias, salvo la amplia calzada que atraviesa la ciudad de punta a cabo. Es el orgullo de la urbe. La avenida está salpicada de policías de blanco, en extremo elegantes con sus uniformes, bajo ningún concepto agobiados por congestiones de tránsito automovilístico. Su preocupación concierne en las numerosas "rikichas", cuyos desórdenes demuestran a través de megafonos. Aparte de varias avenidas secundarias, en su vasta mayoría las calles son muy angostas y de aspecto enclaustrado, ya que la tradición china hace que las casas no suelen tener ventanas a la calle, sino hacia jardines interiores. Estos pueden que sean bien pequeños, pero ofrecen a cada casa un ambiente de intimidad y recogimiento.

En el mes de agosto, Pekin tiene dos preocupaciones, fuera de lo ordinario. La una inspira optimismo; la otra, ansiedad.

La primera es evidente en las calles de la capital e induce en la población una gran satisfacción y alegría. Es la abundancia de horizontalidades. Tras los años escasos que ha conocido, se trata casi de un exceso de abundancia lo que hay en este mes de agosto de 1963. En cada esquina se ven, apilados en tarimas, tomates, melones, pimientos y frejoles. Parecería que las autoridades están angustiadas ante la posibilidad de no ser capaces de controlar la distribución de los productos de una estación tan generosa.

Uno comprende la magnitud del problema cuando se percata de que durante el mes han venido llegando alrededor de 4.000 toneladas de legumbres cada día. Para un país pobre, tal abundancia, no importa cuán momentánea, es un acontecimiento, y toda la población experimenta directamente los efectos.

Pero al mismo tiempo, otro hecho abate al pueblo de la capital: las lluvias han sido muy copiosas en los primeros días del mes, y las aguas han elevado peligrosamente su nivel en los alrededores de la ciudad. Los periódicos, la radio y las conversaciones callejeras tratan de la progresiva inundación y de los medios de combatirla. Hacia el sur de Pekin y en la provincia de Chan-Tung, las crecidas han devastado ya los sembrados e interrumpido las comunicaciones ferroviarias. El cruce de Pekin a Shangai y Wuthan es imposible y el único transporte aéreo.

Este país jamás está libre de tribulaciones con la naturaleza. Las inundaciones de este verano se producen después de ocho meses de sequía en Kuang-Tung, en el sur, y el mismo Hong Kong se ha visto faltar de agua.

El pueblo de Pekin vive como el resto de la población: bien o mal alimentado según los resultados de las cosechas. No obstante, las ra-

ciones en las grandes ciudades son mayores que en las villas provinciales. Por añadidura, la presencia de muchos extranjeros tiene para el pueblo de Pekin una ventaja indiscutible: el régimen no puede tolerarse, aún en casos de crisis extremas, que diplomáticos residentes en la capital tengan una impresión demasiado fuerte de las dificultades que agobian a la nación. Y tocante a distracciones, la capital también resulta favorecida: más cines que en cualquier otra parte y especialmente la renombrada ópera pekinés.

En contraste con el occidente, la ópera en China es un espectáculo que las masas adoran, aún más que el teatro. El público, hasta la gente más sencilla, gusta de ver la misma obra una y otra vez. Y se manifiesta bien democrático, nada intolerante con quienes acuden en camiseta de mangas. Los asientos no son cómodos, pero si baratos; el más caro se adquiere por veinte centavos.

En el escenario, el vestuario es suntuoso. Esta noche hay ministros corrompidos del antiguo régimen, jóvenes llenos de idealismo que quieren derrocarlos, y una prostituta benéfica que evita que los jóvenes sean corrompidos a su vez. El público, es obvio que se deleita con la actuación, pero es parco en aplausos, como también en el circo o en el teatro. La explicación es que todo el mundo ha visto ya la pieza muchas veces; pero el extranjero se queda sin embargo atónito ante la frialdad frente al talento de los actores.

Los Parques de la Cultura son asimismo objeto de privilegio en Pekin. En ellos están los viejos jardines de los emperadores; el palacio de invierno en la ciudad; el palacio de verano en las afueras. Los domingos, por unas cuantas monedas, nutridas multitudes acuden allí, especialmente jóvenes, ya que les es difícil ir a la campiña. En estos Parques de la Cultura, como los de la Unión Soviética, uno puede ir al cinema, al teatro, al circo,



Artistas del Teatro de la Opera de Pekin.

o a un concierto; mas hay también su buena cuota de propaganda. En lugar destacado a la entrada hay un gran letrero que condena "el imperialismo estadounidense" en Formosa. Pero casi nadie parece prestarle mucha atención. Los residentes de la capital tienen algunas faenas especiales junto

con sus privilegios, las cuales no tienen que desempeñarlas los moradores de otras ciudades chinas. A saber, manifestaciones oficiales de entusiasmo. El régimen organiza concentraciones de masas para resaltar todo acontecimiento político. A principios de agosto, por (PASA A LA PAGINA 11.)

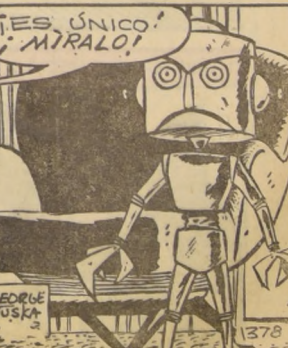
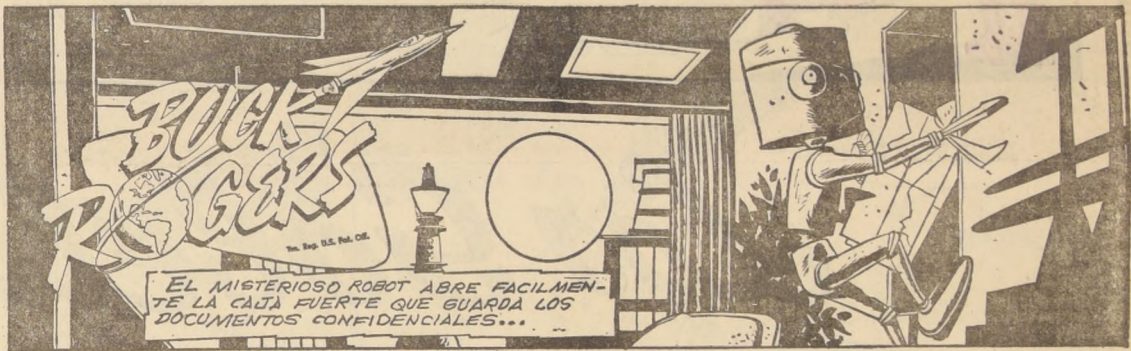

AUNQUE PAREZCA RARO por ELsie HIX

EL ALMIRANTE ROBERT E. PEARY,
SIENDO CAPITÁN DE LA MARINA
¡ DEMOSTRÓ SU PREPARACIÓN FÍSICA GALOPANDO 176 KM EN 10 HORAS!
DICIEMBRE 30, 1910



HOMER LEA--
UN JOROBADO NACIDO EN DENVER, COLORADO, EE. UU.
SOÑÓ 3 VECES QUE SERÍA EL JEFE DEL EJÉRCITO CHINO
EN 1904 FUE NOMBRADO GENERAL Y CONSEJERO MILITAR EN JEFE DE SON YAT SEN, JEFE DE LA REVOLUCIÓN CHINA



ALGUNOS PEREZOSOS TIENEN 9 VÉRTEBRAS EN EL CUELLO Y OTROS TIENEN 6 ¡EL MAYOR Y MENOR NÚMERO EN LOS MAMÍFEROS!



Tm. Reg. U. S. Pat. Off.—All rights reserved. Copr. 1963 by United Feature Syndicate, Inc.

DE LAS 79 MONTAÑAS EN LOS EE.UU. DE MÁS DE 3,500 M. DE ALTURA, 55 SE ENCUENTRAN EN COLORADO

JAMES DOUGLAS, CUARTO CONDE DE MORTON, INTRODUJO LA "DONCELLA ESCOCESA", UNA DE LAS PRIMERAS FORMAS DE LA GUILLOTINA, A ESCOCIA...
¡ Y FUE EL PRIMER HOMBRE QUE MURIO EN ELLA!
-1581-



¡ MATTHEW LYON, DIPUTADO DE VERMONT, EE.UU., FUE REELECTO MIENTRAS ESTABA EN LA PRISIÓN POR VIOLAR UNA LEY FEDERAL! EN 1799



LOS ESPINILLOS FUERON USADOS COMO ANZUELOS POR LOS ANTIGUOS EGIPCIOS



PARA DESVIAR A LOS INDIOS IGORROTÉS DE LAS FILIPINAS DE LA CACERÍA DE CABEZAS, EL BEISBOL FUE INTRODUCIDO CON ÉXITO



Los Gobelinos

MIENTRAS TARZÁN Y SUS ANTROPÓIDES SE APRESTABAN AL ATAQUE, EL RITO, LLEGÓ AL FRENSÍ...

EDGAR RICE BURROUGHS' **Tarzan**

(M.R.)



¡ NOS LLEGÓ LA HORA, GREG!

¿CÓMO PODRÁ NUESTRA CINDY BOZAR CON ESTO?



DE SÚBITO, EL CORO DE LAMENTOS FUE ROTO POR UN PODEROSO GRITO DE COMBATE...



¡ TARZAN!

7-7-1687

Tm. Reg. U. S. Pat. Off.—All rights reserved. Copr. 1963 by United Feature Syndicate, Inc.



¡ A FREIRTE EN LA SARTEN, BRUJO!

¡ AYY!

JOHN CELARDO



LA LUCHA FUE RECIA...



¡ BRAVO, CINDY!

¡ GRACIAS, PAPA!



¡ PAPA, TARZAN, GREG... ¡ SIGANME!

¡ EN SEGUIDA, MI REINA!



TESTIGO... (De la 1a. Pagina)

Shulz no podría errar. En forma es más seguro. Ahora, ¿cuánto tiempo pasó, probablemente no más de diez minutos cuando oí pasos en el corredor. Antes estaba nervioso, ahora tenso. Tal vez estaba asustado, sé que no me sentí feliz. Haber observado si había una persona en el pasillo.

Después, una llave sonó en la puerta y traté de ordenar mis pensamientos. ¿Dispararía Wolfe a Shulz cuando estuviera en la puerta? ¿Le daría oportunidad de defenderse?

Tré abríse la puerta lentamente. Una franja angosta de luz entró del corredor y se proyectó sobre el suelo, iluminó el piso de la alfombra, jugueteó en la mesa y en la silla que estaban en el camino. Miré rápidamente a la pared opuesta, para ver si podía ser visto. No pude distinguir.

Después miré la figura alta y oscura, recortada en la puerta: lo atrajo al cuarto y subir una mano lo largo de la pared. No sucedió un comutador. No sucedió nada. Me entró mientras él que estaba a la entrada escuchando una maldición. Aquello era lo que había estado haciendo Wolfe. Me quitó las bombillas eléctricas.

Entonces, un rayo cónico de luz de un punto opuesto directamente a la puerta. La linterna de Wolfe. No pude ver lo que estaba tras de ella. Me agazapé en mi cama y miré a Shulz. Transfiguró allí como un fantasma, se transformó por un segundo en dos. Su carnosa, de carrillos gruesos, boca fantasmalmente blanca bajo la luz artificial. Sus ojos parecían retroceder bajo los párpados húmedos y su lengua humedeció sus labios.

—¡Alzalas, Shulz! —Wolfe ladró orden. Entonces sucedió. Aquello era lo que yo había ido a hacer y allí estaba. Mis ojos estaban fijos en la cara molesta de Shulz. Y vi llegar aquella cosa que Wolfe había hablado, aque-lla acción del cerebro que significaba muerte.

Su mano entró velozmente bajo la chaqueta y yo sabía lo que venía cuando salió la pistola. Quise gritar a Wolfe, quise que distrajese mientras tuviera tiempo.

La automática de Shulz salió a la vista y el instante que estuvo libre de la ropa, una línea de fuego cortó la oscuridad y un rugido hizo añicos el silencio del cuarto.

El tiempo entre el primer disparo y el segundo no pudo haber sido más que el tic de un reloj. Pero fue bastante para que una debilidad de miedo me invadiese, al pensar que Wolfe podía haber sido herido. Pero el como de luz de la linterna seguía firme.

De repente tronó el segundo disparo y para entonces, yo no podría haber corrido si hubiese querido. Al momento surgieron dos ruidos de fuego, de un punto situado a más de un metro de la linterna. Sonaron dos crujidos secos, distintos, como si una persona hubiese aplastado un mosquito de un manazo.

La cara de Shulz se contorsionó. Su boca se abrió y la automática se deslizó de una mano que mostraba una humedad roja en el dorso. Una pierna se le dobló y se apoyó en la otra para no caer.

Wolfe avanzó hacia la luz de la linterna, con la 22 en la mano y dio vuelta a una de las bombillas eléctricas. La luz resultante mostró que la linterna estaba sobre el respaldo de un sillón acojinado en forma exagerada. Wolfe avanzó hacia Shulz, que no había pronunciado una sola palabra y levantó la automática que había caído.

Dijo, retrocediendo hacia el teléfono (que estaba en la pared):

—Ahora ya sabe dónde entra la 22, Charlie. La bala en el antebrazo le inutilizó la mano para disparar, y la de la rodilla lo detuvo. No tenía que matar a este tipo porque, por primera vez, tenemos una acusación de la que no podrá escapar. Tomó el teléfono.

—Por supuesto, quizá esto no le dará la historia que quiere. Esto no fue un concurso regular de tiro. Lo engañé con la linterna, la encendí y me hice a un lado. Tal vez eso no cuenta. Pero tal vez pueda usted ver lo que le hubiera sucedido a algún polizonte escrupuloso que hubiera estado allí tras esa linterna... y probablemente ver como trabaja un verdadero asesino.

—Y si esto no es exactamente lo que usted quería, Charlie, olvídalo. Quizás pueda llevarlo alguna vez adonde vaya a usar una 38 en lugar de una 22."

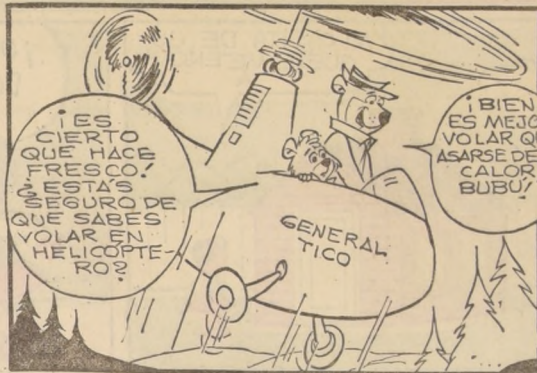

COORDINACION... (De la Paq. 7)

Argentina, que contienen miles de especies de todas partes de este preciado continente. Es natural que el comerciante pagaba a los campesinos a precios bajos, y los exportaba como mercancía de gran valor.

Pero, donde el problema se hace más complejo, es en lo que se refiere a las zonas marítimas que abarcan muchos tipos de especies comestibles o industriales comunes. Por suerte ya se llegó a un acuerdo internacional que protege a un número de especies de las ballenas, que empezaban a ser un decrecimiento numérico alarmante, por lo menos en nuestros mares.

En cambio, el lobo marino de los polos (Arctocephalus australis Cur.), protegido en Uruguay y Argentina, desde hace más de veinte años, Chile sólo ahora se ha empezado a prohibir su caza, cuando ya está casi totalmente exterminado. Y lo mismo pasa con los lobos marinos de un tipo (Otaria flavescens Schaw), a los cuales se llegó a perseguir y ametrallar en las laderas cercanas a Valparaíso, usando barcos de la Armada."

Tenemos también, el hecho de numerosos errores cometidos en el extranjero de algunas especies falsamente consideradas como plagas. Tal es el caso de las Avutardas de Magallanes o quenes (Chloephaga picta Gmel.) que durante muchos años fueron tratadas como aves indeseables, que comían el pasto destinado al ganado ovino de la Patagonia. Afortunadamente en Chile, no se tuvo el mismo criterio y los rasgos silvestres de este extremo austral se salvaron de la total extinción. Hoy día su carne preparada en conserva, por ser muy ligada y sabrosa.

En artículos anteriores hemos dado conocer una lista impresionante de animales y aves autóctonos, que se encuentran en peligro de desaparecer, lo cual se hacen indispensables algunas serias medidas de protección inmediatas.

Que no suceda lo que ha acontecido en nuestra exquisita centolla, cuya explotación se empieza a estudiar, pero entre tanto se ha autorizado explotación industrial sin tasa alguna, pues se sacrifican ejemplares de todos tamaños y edades. Hace años las centollas podían coger-

se en el muelle de Punta Arenas. Hoy es necesario viajar a Fuerte Bulnes o Puerto Hambre para encontrar uno que otro ejemplar. No somos enemigos de su explotación comercial, pero sí deseamos que se haga en tal forma, que no se ponga en peligro la vida misma de la especie y se mate así la gallina de los huevos de oro, como pasó en Norteamérica con los bisontes; en el norte de Chile con las chinchillas reales, y pasará muy pronto con la vicuña y la chinchilla costina.

Hace pocos días, la Corporación de Turismo de Magallanes, hizo saber a los poderes públicos que los pingüinos, propios de esas regiones (Spheniscus magellanicus Forster) están amenazados de desaparecer, debido a su cacería constante y sin restricciones, porque sus pieles son muy cotizadas en el extranjero. ¿Qué se ha hecho al respecto? Nada sabemos.

Con lo expuesto se llega a la conclusión que, para tomar medidas de protección y conservación de las faunas sudamericanas y de control de los equilibrios biológicos correspondientes, es indispensable la cooperación de todos los países limítrofes y la coordinación de las medidas más adecuadas.

La Tercera Asamblea General del Instituto Panamericano de Geografía e Historia, efectuada en Lima, en abril de 1941, acordó sugerir a los Gobiernos de América la necesidad de dictar disposiciones referentes a la conservación de las faunas, con la asesoría de técnicos especializados en estas materias. Según se establece en las mismas resoluciones, "esos técnicos en materia de faunas silvestres son los zoólogos y los biólogos", quienes conocen los problemas relativos a la ecología de los grupos y especies, censos de animales silvestres, procesos de población animal, límites reales y aparentes de las áreas de dispersión, especies de extinción o en decrecimiento numérico constante, etc., que son del dominio científico exclusivo de dichos profesionales.

Es natural que, para ciertos problemas de zoología agrícola, deben intervenir los agrónomos; y, para cuestiones de zootecnia, con respecto a ensayos de domesticación o crianza de animales silvestres en cautividad (zoológicos), zootopatología, etc., son indispensables los veterinarios.

PEKIN... (De la Pagina 9)

En un momento, con aviso de sólo unos días de anticipación, se movilizó a 10.000 personas para dar la bienvenida al Primer Ministro de Somalia en el aeropuerto. Otros millares de habitantes de ovación una declaración del jefe máximo Mao Tse-tung sobre el "racismo" en los Estados Unidos. "Movilizar" es el vocablo adecuado, pues al parecer el número de participantes lo deciden las autoridades de acuerdo con las necesidades políticas del momento. Había 400.000 ciudadanos presentes para recibir al Primer Ministro somalí, ello era señal del deseo del Gobierno chino de honrarlo y realizar su visita en un momento de aislamiento político. El Primer Ministro de un Estado más im-

portante hubiera obtenido quizás 500.000 personas, o 1.000.000 en caso necesario.

Los residentes de Pekín, adultos y adolescentes por igual, ejecutan estas tareas, al parecer, sin lamentarse demasiado del inconveniente que les representa, y sin ocuparse siquiera de averiguar el significado político de la ocasión. Ellos simplemente asisten, y eso es todo. Seguirán sirviendo de decorado en tales espectáculos mientras el régimen estime conveniente hacerlos perder así el tiempo colectivamente.

Tales son algunos de los variados aspectos de la vida de Pekín que, en unos cuantos días, quedan impresos en la memoria del forastero.

PALABRAS CRUZADAS

- HORIZONTALES:**
- 1.—Malla.
 - 4.—Cabirolé.
 - 7.—Roedores sudamericanos.
 - 12.—Patrón, dusho.
 - 13.—Onda en el agua.
 - 14.—El camino más corto.
 - 15.—Una tribu de Israel.
 - 16.—Oxido de calcio.
 - 17.—Relativo al campo.
 - 18.—Especie de poliera.
 - 20.—Grano comestible.
 - 22.—Calidad de los cuerpos que sueñan.
 - 24.—Unidad de tiempo.
 - 27.—Lengua del Lacio.
 - 28.—Mej y Hond. Verdadero, mismo Ven., uno solo. Mex. en un tris. Chil. en el momento preciso. Puro, simple, sin mezcla.
 - 29.—Que tiene poros.
 - 32.—Dar forma de una curva cerrada y oblonga.
 - 34.—Pericibir con el olfato.
 - 35.—Limpian con agua y jabón.
 - 37.—Animal vacuno.
 - 38.—El que cultiva las vides.
 - 42.—Presidente de Panamá, en 1941.
 - 44.—Adornar las orillas de las telas.
 - 45.—Curar con sal.
- VERTICALES:**
- 1.—Bahías.
 - 2.—Procedió.
 - 3.—Traspasan el dominio.
 - 4.—Personas molestas.
 - 5.—Parte del arion.
 - 6.—Frisivo.
 - 7.—Obra vertical.
 - 8.—Pez marino.
 - 9.—Especie de sardina.
 - 10.—Interj. de aprobación.
 - 11.—Astro.
 - 19.—Materia colorante.
 - 21.—Colcha.
 - 23.—Nación europea.
 - 25.—Periodo.
 - 26.—Hermana religiosa.
 - 28.—Dejar ablandarse y sazonarse las carnes antes de guisárselas.
 - 29.—Preposición.
 - 30.—Interj. de aplauso.
 - 31.—Resaltar.
 - 33.—Hombres.
 - 36.—Codiciar, desear.
 - 38.—Virote.
 - 39.—Eviata.
 - 40.—Cuero aeriforme a la temperatura y presión ordinarias (PI).
 - 41.—Cesta que usaban los indios para pasar los ríos.
 - 43.—Tiendón.
 - 45.—Condimento común.
 - 46.—Yerno de Mahoma.
 - 48.—Organo de la visión.

RESULTADO DEL PUZZLE ANTERIOR



1	2	3	4	5	6	7	8	9	10	11
12			13			14				
15			16			17				
18		19			20	21				
22				23			24	25	26	
				27						
29	30	31				32	33			
34						35	36			
37						38		39	40	41
			42	43						
45	46					47	48			49
50						51				52
53						54				55

Para Pintar y Ganar un Escudo

Lápices de colores, ténpera o acuarelas servirán para ejercitar las dotes de artista de nuestros pequeños lectores y darle color a esta escena que ilustró para ellos nuestro dibujante Adduard. El que mejor pinte este dibujo obtendrá un escudo de premio.

El dibujo, ya pintado, debe enviarse antes del próximo domingo a la casilla 81-D Santiago; o depositarse en el hall de LA NACION. También deben llenarse los siguientes datos:

NOMBRE

.....

DIRECCION

.....



PERIQUITA

Por FERNIE BUSHMILLER

SI, ME LA DIERON PARA MI CUMPLEAÑOS...

DEJA QUE LA VEAS

MI CASITA DE JUGUETE ME ENCANTA

¡OH, TÍA DORITA!

¿PUEDO TENER UNA FIESTA DE INAUGURACION EN MI CASITA?

NO, QUERIDA, ES MUY PEQUEÑA PARA TENER INVITADOS AHI

¡LO SIENTO, MUCHACHOS, ELLA DIJO QUE NO!

TM. Reg. U. S. Pat. Off.—All rights reserved
Copr. 1963 by United Feature Syndicate, Inc. SEPT-1

el nombre que no se olvida...

la tela para la primavera de 1963 y el verano de 1964.

Y recuerde: si la tela es calurosa, no es AMORELLA. Por ello, exija la marca en el orillo.

ES UN PRODUCTO SEDYLAN

REMACHE

GEORGE SINTA

¡NO TE ASUSTES, QUERIDO... YA TE DIJE QUIÉN ERA!

¡LÁRGATE!

¡RETÍRATE, PERO... ¡SHU-SHU...! ¡NO MOLESTES!

¡UG-WUG!

POP

¡NO TE PODÍA HACER DAÑO... PERO CREO QUE ME ENTENDISTE MAL CUANDO TE DIJE QUE ERA DE MARTE!

VENTA PELICULA "MARTE INVADE"

EDITOR'S PRESS SERVICE, INC.—NEW YORK

LOS FRUTOS DEL MAR:

UN NUEVO HORIZONTE ABRIÓ EL GOBIERNO AL DESARROLLO DE LA ZONA NORTE DE CHILE

Extraordinario progreso está alcanzando la industria pesquera en la provincia de Tarapacá, gracias al estímulo de la actual Administración.

La preocupación del Gobierno del Presidente Alessandri por el adecuado desarrollo de la Zona Norte, dentro de marcos de sólida estabilidad le está permitiendo a la región mirar con tranquilidad como se está cumpliendo una de las etapas más trascendentales de su historia. Las medidas puestas en práctica le auguran el desarrollo y bienestar a que tiene derecho.

Las cifras dadas a conocer en el Mensaje Presidencial al Congreso señalan que las inversiones reales fueron en 1962 un 127 por ciento mayores que las de 1958. Si se considera los enormes desembolsos provenientes de la reconstrucción del sur —agrega—, queda en claro la preocupación del Gobierno por esta parte del territorio nacional y explica su extraordinario progreso.

El desarrollo de la industria pesquera en la provincia de Tarapacá, que hoy expresa su reconocimiento por esta preocupación de la actual Administración, a través de las inversiones directas de la Corporación de Fomento de la Producción y de los préstamos hechos a particulares, acusa año a año notables incrementos de producción que permiten tener la certeza de que las exportaciones de harina de pescado y aceite aseguran al país una nueva fuente de divisas de importancia cada vez mayor.

La exportación de harina de pescado llegó el año 1962, a 74 mil toneladas, cifra superior en un 73 por ciento a la de 1961, y alcanzó un valor ascendente a US\$ 7.400.000, aproximadamente. Se estima que en el presente año rebasará con creces los 16 millones de dólares y el próximo año la cifra será muy superior.

La herramienta de este progreso ha sido la CORFO, que está llevando a la práctica el Plan de Desarrollo Pesquero del Ejecutivo, para que esta actividad ocupe el lugar de importancia que le corresponde entre los rubros de la producción nacional.

Al haberse otorgado, dentro de los programas, especial preferencia al desarrollo de la industria pesquera en el norte del país y particularmente en Arica, Pisagua e Iquique, se está superando la crisis económica que sobrevino en los Departamentos de Iquique y Pisagua como consecuencia de la inevitable paralización de las oficinas salitreras, que tuvieron que cerrar sus puertas a raíz de los anticuados métodos de explotación y de sus consiguientes elevados costos que hacían antieconómica su producción.

Estas iniciativas del Gobierno han permitido que la situación sea hoy muy diferente en aquella zona y sus habitantes miran con confianza el porvenir como consecuencia de la actividad que despliega una industria pesquera cimentada en sólidas bases, cuyo origen no está tan sólo en la riqueza abundante de nuestras costas sino que también en la vasta obra material realizada por la actual Administración, con el propósito de hacer posible una explotación racional e intensiva que ya está comenzando a dar frutos provechosos a la economía nacional.

El programa que está poniendo en marcha el Gobierno, para el desarrollo de Iquique, tiene como eje central el desarrollo de la actividad pesquera, a través de la explotación racional e intensiva que ya está comenzando a dar frutos provechosos a la economía nacional. El programa que está poniendo en marcha el Gobierno, para el desarrollo de Iquique, tiene como eje central el desarrollo de la actividad pesquera, a través de la explotación racional e intensiva que ya está comenzando a dar frutos provechosos a la economía nacional.

HACIA SEGUROS MERCADOS

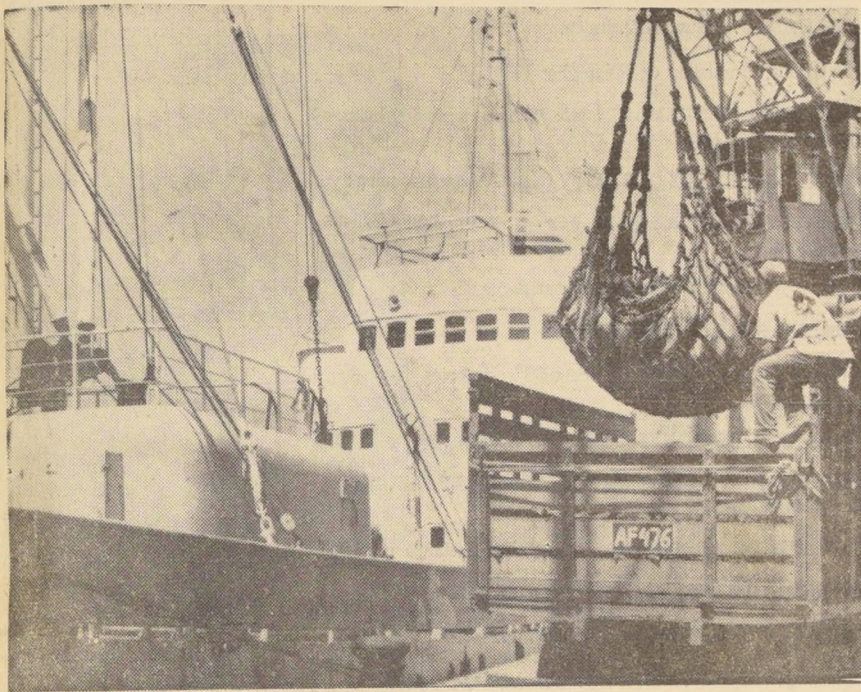

La industria pesquera representa para la zona norte del país la herramienta necesaria para su desarrollo, el resurgimiento de sus pueblos y el bienestar de sus habitantes. En 1962 la harina de pescado retornó al país 7 millones 400 mil dólares, cantidad que este año superará los 16 millones de dólares, y que en 1964 ascenderá a cifras mucho mayores. En el grabado, la faena de descarga del atún, que será enviado envasado al exterior, cumplida por personal de la Empresa Pesquera de Tarapacá S. A.

millones de dólares, y que en 1964 ascenderá a cifras mucho mayores. En el grabado, la faena de descarga del atún, que será enviado envasado al exterior, cumplida por personal de la Empresa Pesquera de Tarapacá S. A.

Intendencia de Tarapacá, valiosa herramienta para impulsar el desarrollo de la provincia

SU TITULAR, DON ESTEBAN SACCO PERTINI, ASUMIO SU CARGO EL 14 DE NOVIEMBRE DE 1958, Y DESDE ESA FECHA HA REALIZADO UNA LABOR DE EXTRAORDINARIAS PROYECCIONES.

En la Intendencia de Tarapacá, que ejerce su acción sobre los Departamentos de Arica, Pisagua e Iquique y en forma muy especial en su Intendencia, don Esteban Sacco Pertini, tiene el Gobierno del Presidente Jorge Alessandri, una de sus más valiosas herramientas para el progreso de la región. El intendente Sacco Pertini asumió sus elevadas funciones el 14 de noviembre de 1958, o sea sólo diez días después que el Excmo. señor Alessandri asumiera el Mando Supremo de la Nación y desde esa fecha ha realizado una labor de especiales proyecciones que lo colocan como uno de los más distinguidos colaboradores en la obra de progreso emprendida por el Gobierno y como un esforzado servidor del progreso del norte.

Al asumir, le correspondió de inmediato afrontar uno de los problemas más angustiosos que, entonces, amenazaba gravemente a la economía regional: el colapso de la industria salitrera. Vino la paralización de los centros salitreros Aguada, Santa Rosa, Iris, La Granja, Marisol, explotados por empresas particulares además, del Grupo Nebraska, formado por las oficinas salitreras más importantes del cantón norte, de propiedad de la Compañía Salitrera de Tarapacá y Antofagasta, como lo fueron Humberstone, Peña Chica, Santa Laura, Kerima, etcétera.

A raíz de tan desastrosa situación, el señor Intendente supo aceptar con entereza y firme voluntad los más variados problemas sociales, la mayor parte de ellos derivados de la crisis salitrera. Huelgas, marchas de "hambre", cesantía, lanzamientos, falta de viviendas, etc., era el problema que se le presentaba a don Esteban Sacco Pertini, en aquellos difíciles momentos. Desde un comienzo, el señor Intendente, pese al clima adverso que obstaculizaba su labor, supo aquietar los más caldeados ánimos, representando con la debida oportunidad al Supremo Gobierno la necesidad de ir a la adopción de medidas urgentes para solucionar aquellos graves y delicados problemas.

En todo momento fue escuchado por el Supremo Gobierno, principalmente y en forma excepcional, por el propio Presidente de la República. Sus sugerencias e iniciativas fueron debidamente atendidas y estudiadas. Visitas sucesivas de Secretarios de Estado, de comitivas estatales, dieron como resultado la puesta en marcha de un intenso y



Intendente de la provincia de Tarapacá, don Esteban Sacco, quien ha realizado una destacada labor, secundando desde su cargo los planes del Ejecutivo para el progreso del Norte.

RESURGE UNA CIUDAD



Su condición de ciudad dinámica y limpia, además de acogedora y agradable, no la perdió jamás Iquique, durante los últimos dieciséis años. El comercio mantuvo abiertas sus puertas para un poder comprador casi inexistente y nadie abandonó la ciudad. Ahora se aproxima el premio a tanta abnegación y cariño por Iquique.

NORMAL EQUILIBRIO ECONOMICO, BASE DE LA GRANDEZA DE ARICA

En un plano de equilibrado desarrollo, que le asegure estabilidad permanente y al margen de los altibajos de ráfagas económicas, se está situando la vida de Arica, avanzada nacional en el extremo septentrional. Su progreso efectivo interesa en forma especial al Gobierno que ha puesto en marcha un variado programa destinado a estimular sus actividades esenciales, programas en los que colaboran todos los organismos estatales, especialmente la Corporación de Fomento de la Producción, los Ministerios de Obras Públicas, Agricultura, Educación, Salud y Tierras, la Corporación de la Vivienda, la Corporación de la

Reforma Agraria, además de otras entidades. En la búsqueda de nuevas fuentes de recursos, que lleven a Arica a una situación de sólida estabilidad, merece destacarse el impulso dado por el Ejecutivo al fomento de la industria pesquera.

De un total de US\$ 662.089,08, que se retornaron en 1958 por la producción de harina de pescado y aceite de pescado, esta cifra en el primer semestre del año en curso, se ha elevado a US\$ 2.578.344,37, lo que hace presumir un total anual superior a los \$ (PASA A LA PAGINA 15)

Flotas Pesqueras auguran el futuro de Iquique



Como en otros tiempos los barcos vuelven a la histórica bahía de Iquique. No son tan poderosos como aquellos veleros que transportaron el salitre en la primera etapa de la vida nortina, pero sí a estas embarcaciones pesqueras les está asignada la tarea de contribuir al resurgimiento de la zona.

"ASINTA"

ASOCIACION DE INDUSTRIALES DE TARAPACA
CASILLA 369 IQUIQUE

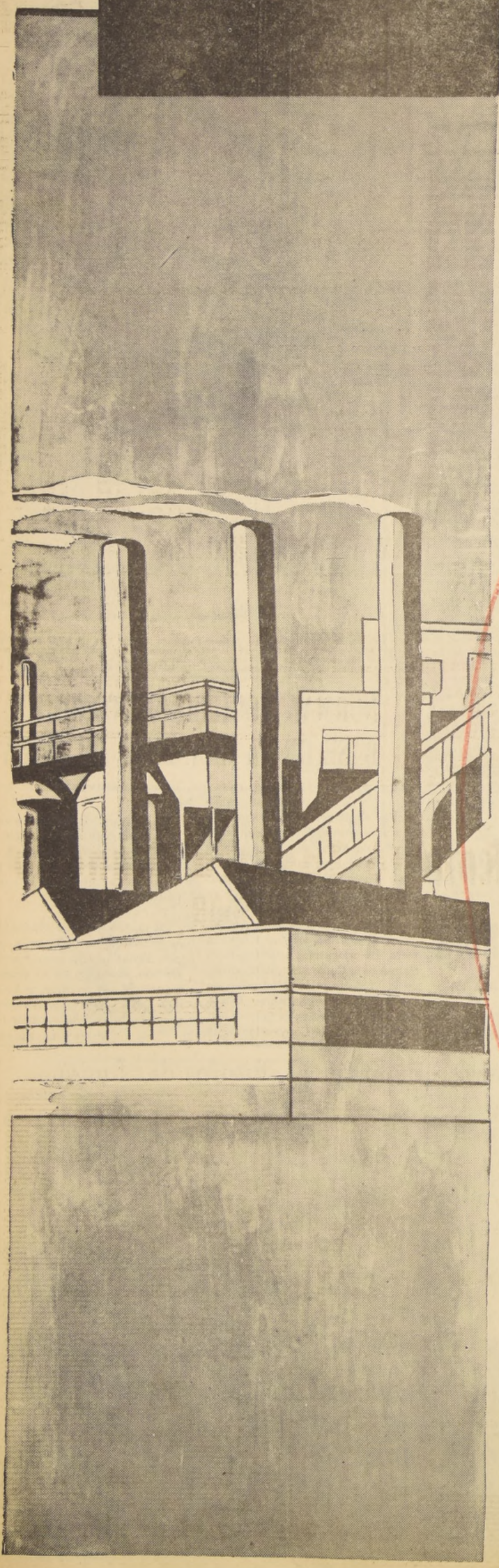

- 1.—"ENCOR". Artículos Deportivos, calzado.
- 2.—FABRICA DE BLOQUETAS TARAPACA.
- 3.—"ALGAMA". Industria Química.
- 4.—"NORTE". Industria de Mármol y Velas.
- 5.—"SOC. IND. CONDEMARIN HNOS.". Embarcaciones menores y aperos Pesca.
- 6.—"SOC. IND. IBAÑEZ CORREA Y CIA.". Alimentos para aves.
- 7.—"ERNESTO DELUCCHI M.". Fábrica de Persianas y Toldos metálicos.
- 8.—"LA PUNTILLA". Varadero y Astillero.
- 9.—"SALINAS PUNTA DE LOBOS".
- 10.—"CARLOS MARTINEZ ROSALES". Fábrica de Refrigeradores.
- 11.—"SOC. CONFECCIONES TARAPACA LTDA."
- 12.—"INDUSTRIAS REUNIDAS TARAPACA LTDA.". Estructuras metálicas.
- 13.—"TALLER DE ARTESANIA IQUIQUE". Tallados maderas, marfil, esmalte sobre metales y fibras tejidas.
- 14.—"ILLANES HNOS". Fabricación de muebles.
- 15.—"LUIS CHECURA". Fabricación de muebles.
- 16.—"JUAN RODRIGUEZ ARIAS". Fabricación de puertas y ventanas.
- 17.—"PETER MUFFÜELER L.". Cloruro de Sodio.
- 18.—"OSTOIC Y CIA.". Agua Mineral Chuzmiza.
- 19.—"RAFAEL GARCIA Y CIA.". Fabricación de Joyas.
- 20.—"GANDOLFO Y GERLY". Marmolería.
- 21.—"HUMBERTO GIMENEZ". Fábrica de Bloquetas.
- 22.—"FISTONIC Y KINAST LTDA.". Sales industriales.
- 23.—"JULIO FLORES SALAS". Sulfatos de Sodio.
- 24.—"COMPAÑIA MINERA CANCHONES". Sulfatos.
- 25.—"JUAN OLLER". Confecciones.

En homenaje al Excmo. Señor Jorge Alessandri R. en señal de gratitud de parte de Los Industriales de la Zona.

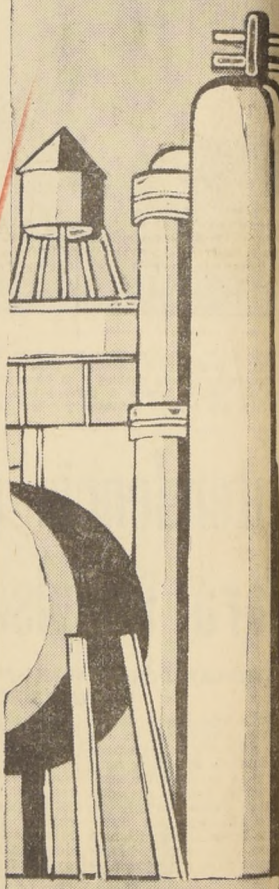

Cámara de Comercio e industria de Iquique señala que la zona va ahora tras un sólido resurgimiento

Antecedentes dados a conocer en la memoria correspondiente a las actividades industriales y comerciales del último año.

El resurgimiento de Iquique, gracias a las iniciativas puestas en práctica por el Supremo Gobierno, y a los esfuerzos y abnegación de sus hijos y posible advertir en la Memoria de la Cámara de Comercio e Industria de Iquique, en la que se pasa revista a los principales acontecimientos correspondientes al año 1962.

De esta memoria extractamos los siguientes antecedentes, dados a conocer con fecha de junio pasado:

Mesa Directiva. De acuerdo con los resultados de la do con los resultados de la elección ordinaria de socios, celebrada el día 15 de julio de 1962, se constituyó el directorio, que quedó como sigue:

Presidente, señor Juan Rendic H.; 1.º vicepresidente, señor Gilberto Flores T.; 2.º vicepresidente, señor Amadeo Cánepa O.; director-tesorero, señor Alberto Buhadía M.; director-secretario, señor Daniel

Ubada I.; directores, señores Mario Sfrasani, Eugenio Baños, Oscar Solari y Segundo Chiang.

De conformidad con las facultades establecidas en los estatutos, el directorio acordó ampliar la mesa con tres nuevos directores, recayendo estos cargos en los señores Tomás Tuset R., Nicolás Giamarino y Luis Jaspard.

Inspectores de cuentas. Fueron designados: En propiedad, señores Samuel Vildoso y Sergio Hernández; suplentes, señores Nicolás Giamarino y Guillermo Gallardo.

Día del Comercio. Con motivo del Campeonato Mundial de Fútbol realizado en Santiago y otras ciudades del país en el mes de junio, este año no se celebró el Día del Comercio.

Zona Franca Alimenticia. Una de las mayores preocupaciones del directorio ha sido la de oponerse tenazmente a toda tentativa de ampliación de las disposiciones de la ley 12.937 a la vecina ciudad de Antofagasta y a los estados y proyectos emana- dos de algunos organismos para modificar las franquicias tributarias y aduaneras de que actualmente gozan nuestros departamentos de Iquique y Pisagua. A los parlamentarios de la zona les hemos enviado toda clase de comunicaciones y argumentos para que se opongan energicamente a toda iniciativa tendiente a modificar nuestras franquicias, las que se obtuvieron con grandes esfuerzos de nuestro comercio asociado.

Como es de conocimiento público, después de una prolongada crisis económica de más de 30 años, los departamentos de Iquique y Pisagua han dado los primeros pasos hacia el seguro y poderoso resurgimiento económico, que no sólo beneficiará la economía regional, sino que también en forma muy importante, al erario nacional con el aporte de apreciables sumas de divisas, por concepto de retornos de las exportaciones de harina de pescado, y desamagos que, por ningún motivo, este resurgimiento se vea obstaculizado.

Reforma Tributaria. En repetidas ocasiones nos hemos dirigido a nuestra Cámara Central de Comercio de Chile haciendo notar nuestra inquietud ante la descapitalización de nuestro comercio, que ya no soporta el pesado fardo tributario, saturado con impuestos sobre utilidades que intrínsecamente no lo son, pues mientras los capitales de los diferentes organismos estatales, como la CORFO, la CORVI y las Cajas de Previsión, que se encauzan como prestamos al desarrollo de las actividades industriales o de otro orden, son devueltos considerando un reajuste conforme al alza del costo de la vida que establece la Dirección General de Estadísticas, al capital del comercio no se le considera dicho reajuste para la aplicación de los impuestos sobre utilidades, que muchas veces resultan aparentes, pues dichas utilidades no reflejan la pérdida del poder adquisitivo del capital.

Primas de Seguros contra Incendios. Como es de vuestro conocimiento, a contar del 1.º de octubre de 1962, la Asociación de Aseguradores de Chile estableció en forma oficial las rebajas de las primas de seguros para nuestra ciudad en la misma forma que se aplica en la ciudad de Antofagasta. Tenemos la satisfacción de dejar constancia que estas rebajas se consiguen debido a las gestiones iniciadas por esta Cámara de Comercio ante la Asociación de Aseguradores de Chile.

Comercio de Importación. Ante las dificultades que afectaban el normal desenvolvimiento de las actividades del comercio de importación, efectuamos varias comunicaciones ante los organismos respectivos pidiendo rápida solución a estos problemas. No obstante que estas dificultades no han desaparecido totalmente, pues subsisten atrasos en las remesas al exterior por falta de disponibilidades suficientes de dólares, este problema va en camino de una solución.

Empresa de Comercio Agrícola. No obstante nuestra oposición al creciente aumento de las actividades de este organismo estatal en nuestro departamento, que compete con franquicias especiales en el terreno comercial y perjudica, por consiguiente, las actividades del comercio, nuestras gestiones no han tenido éxito. Si bien es cierto que este organismo puede ser de utilidades en algunos puntos del sur del país, en el Norte no lo es. Esta situación se la hemos hecho notar a la Cámara Central de Comercio para los efectos de que los haga presente a los organismos correspondientes.

Libre importación de materiales de construcción. Se hicieron nuevas tentativas para obtener que el Congreso Nacional aprobara una ley que permita la libre importación de materiales para la construcción de habitaciones y locales comerciales, por un período de 5 años, lo que estimamos de imprescindible necesidad para una rápida solución del problema habitacional de Iquique. Lamentablemente, estas gestiones que fueron aprobadas por la Cámara de Diputados fueron rechazadas por el Senado.

En otra manera cooperaron con el directorio en su titánica lucha para obtener las franquicias de la Ley 12.937 y la atención del Supremo Gobierno a nuestras necesidades.

Para el futuro, y para asegurar nuestro progreso definitivo, nos queda luchar por la diversificación de la industria.

Vocero autorizado

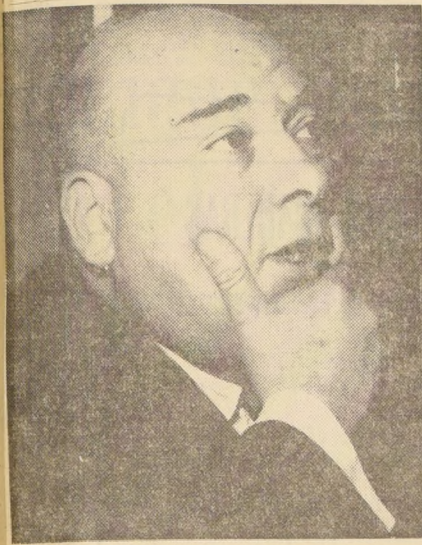

Don Juan Rendic H., durante doce años consecutivos presidente de la Cámara de Comercio e Industria de Iquique. Entre otros cargos ha desempeñado la presidencia del Centro para el Progreso, Consejero Regional de la CORFO, abogado e industrial, Consejero Consultivo del Cobre, presidente, local del Banco de Crédito e Inversiones y Director de la Confederación de la Producción y el Comercio.

RESURGIMIENTO DE IQUIQUE

Como las cifras son más elocuentes y positivas que las palabras, copiamos a continuación un cuadro estadístico publicado por la Corporación de Fomento de la Producción que demuestra el presente y futuro de la industria pesquera y, por consecuencia lógica, el presente y futuro de las actividades comerciales y de toda índole.

En este resurgimiento cabe especial satisfacción a todos nuestros asociados que en una

REPRESENTACION DE LA CAMARA DE COMERCIO DE IQUIQUE EN LOS ORGANISMOS PUBLICOS Y PRIVADOS

- En los siguientes organismos públicos o privados está representada la Cámara de Comercio e Industria de Iquique:
 - CAMARA CENTRAL DE COMERCIO DE CHILE:** Sres. Juan Rendic H. y Valerio Quesney B.
 - CORPORACION DE FOMENTO A LA PRODUCCION — DEPARTAMENTO DE TARAPACA:** Sr. Juan Rendic H.
 - COMISION MIXTA DE SUELDOS:** En propiedad, señores Amadeo Cánepa y Arturo Bunster; subrogante, señores Tomás Tuset y Luis Jaspard.
 - JUNTA PERMANENTE DE CONCILIACION DEL DEPARTAMENTO:** En propiedad, señores Domingo Tassara O., Edmundo Galvez P. y Juan Tamborino B.; subrogantes, señores Juan Rendic H., Arturo Bunster y Samuel Vildoso.
 - JUNTA CONCILIACION INDUSTRIA SALITRERA:** En propiedad, señores Marcelo Ipinza P., Raúl Igualt R. y Jorge Romero M.; subrogantes, señores Rolando Ayté P., Guillermo Portal M. y Osvaldo Videla C.
 - CENTRO PARA EL PROGRESO DE IQUIQUE:** En propiedad, señor Gilberto Flores T.; subrogante, señor Humberto Chirinos P.
 - CONSEJO CONSULTIVO DISTRIBUCION FONDOS DEL COBRE:** En propiedad, señor Juan Rendic H.
- La Cámara Central de Comercio de Chile tiene representación en los siguientes organismos: Junta General de Aduanas, Confederación de la Producción y del Comercio, y Banco Central de Chile.

PRESENTE Y FUTURO PESQUERO

INDUSTRIAS PESQUERAS QUE SE ENCUENTRAN EN TRABAJO

	Producción harina Tons. Anuales		Producción Aceite Tons. Anuales	
	1963	1965	1963	1965
DEPARTAMENTO DE PISAGUA				
Industria Pesquera Pisagua S. A.	24.000	53.400	1.440	3.204
Pesquera Imperial	6.400	6.400	384	384
	30.400	59.800	1.824	3.588
DEPARTAMENTO DE IQUIQUE				
Industria Pesquera Cavancha Corfo	1.600	1.600	96	96
Pesquera Iquique S. A.	28.800	57.600	1.728	3.456
Industria Pesquera Eperva S. A.	5.800	25.000	348	1.500
Industria Pesquera Misie S. A.	24.000	36.000	1.440	2.160
Industria Pesquera Guanayé S. A.	9.000	19.200	576	1.152
	19.200	19.200	1.152	1.152
	89.000	158.600	5.340	9.516

INDUSTRIAS PESQUERAS QUE SE ENCUENTRAN EN CONSTRUCCION

DEPARTAMENTO DE PISAGUA				
Pesquera Zavala Ltda.	9.600	19.200	576	1.152
DEPARTAMENTO DE IQUIQUE				
Pesquera Chilena S. A.	100.000	200.000	6.000	12.000
Pesquera América S. A.	19.200	19.200	1.152	1.152
Pesquera Chanavaya S. A.	28.800	57.600	1.728	3.456
Pesquera Alcatraz Ltda.	19.200	19.200	1.152	1.152
Pesquera del Norte S. A.	19.200	19.200	1.152	1.152
Pesquera Punta Negra Ltda.	19.200	19.200	1.152	1.152
Pesquera Pisco S. A.	19.200	19.200	1.152	1.152
Pesquera S. José de Coquimbo S. A.	14.400	14.400	864	864
Pesquera Austral S. A.	12.000	12.000	720	720
Industone S. A. P.	48.000	48.000	2.880	2.880
Pesquera Sudamericana	19.200	19.200	1.152	1.152
Pesquera del Pacífico S. A.	19.200	19.200	1.152	1.152
Pesquera Patate S. A.	24.000	48.000	1.440	2.880
Almar Norte S. A.	24.000	48.000	1.440	2.880
Pesquera Tarapacá S. A.	28.800	28.800	1.728	1.728
	414.400	591.200	24.864	35.472

NORMAL EQUILIBRIO... (De la página 13)

millones de dólares, dado el ritmo ascendente de la producción.

La producción de harina de pescado durante 1958 fue de 4.792.495 toneladas, y en los primeros seis meses del año, ésta registra 21.610.300, calculándose que sobrepase los 45 millones de toneladas.

En lo que se refiere a la producción de aceite de pescado, ésta, en Arica, fue en 1958 de 82.486 toneladas, y ya en 1960, las cifras arrojaban un total de casi cuatro millones de toneladas.

Desde el 1.º de enero al 30 de junio de este año la producción de aceite de pescado con un total de 4.279.075 hace estimar que doblará con creces la producción total de 1962, que fue de 4.945.339 toneladas.

SOCIEDAD PESQUERA PUNTA NEGRA LTDA.

"PUNTANEGRA" DIRECCION TELEGRAFICA Y CABLEGRAFICA. OFICINA SAN MARTIN 339(ALTOS) TELEFONO 444-CASILLA 364



RECONOCIMIENTO POR LOS PLANES DEL GOBIERNO DESTINADOS A ESTIMULAR EL DESARROLLO DE LA ZONA NORTE.

IQUIQUE-CHILE

Renato Tassara Gianollo IMPORTADOR

Vivar 923 Direc. Telegrafica: RETASSA? Telefono 118



HOMENAJE A LOS ESFUERZOS DEL GOBIERNO PARA PROMOVER EL DESARROLLO ECONOMICO DEL NORTE Y EL BIENESTAR DE SUS HABITANTES.

IQUIQUE-CHILE

tieron absorber en gran parte la cesantía de miles de obreros, los cuales solo conocían el trabajo de la pampa salitrera. La realización de tales iniciativas trajeron consigo la solución de problemas vitales que afectaban a la región; el principal de ellos: EL AGUA POTABLE. Basta con decir que en el año 1959 Iquique apenas contaba con un suministro de 2.500 a 3.000 metros cúbicos de tan vital elemento; hoy la dación de agua a la ciudad llega a los 16.000 mts. cúbicos, esperando que antes de fines de año el suministro diario alcanzará los 20.000 mts. cúbicos.

Los caminos, en las rutas principales, han sido mejorados casi en su totalidad; se ha logrado la terminación en la zona, de gran parte de la Carretera Panamericana y se han construido importantes vías transversales, que han permitido un mayor acercamiento de los pueblos y quebradas de la región. Hoy, se puede llegar a ellos por mejores rutas.

Dentro de la programación de obras públicas, se han acelerado los planes habitacionales para la provincia, por intermedio de la Corporación de la Vivienda; se han construido y mejorado diversos establecimientos educacionales, entre los cuales, particularmente en Iquique, cabe destacar la construcción de nuevas escuelas rurales, del

INTENDENCIA DE... (De la página 13)

Liceo de Niñas, de la Escuela Técnica Femenina, ampliación de la Escuela Industrial Superior, construcción de los Grupos Escolares "Gabriela Mistral" y "Eduardo Llanos", reparación de la Escuela Completa de Hombres y Niñas "Domingo Santa María", que estaba condenada a ser demolida, pero que, gracias a la oportuna intervención del señor Intendente, don Esteban Sacco, y valiosa gestión del H. Senador, don Fernando Alessandri Rodríguez, se logró otra determinación, permitiendo que este establecimiento fuera mejorado en su estructura y que siguiera ofreciendo así sus aulas a miles de jóvenes alumnos.

No obstante la adopción de tan importantes iniciativas para paliar la situación que afectaba a la zona, y que permitieran a la vez dar solución a añejos problemas, era preciso fijar o buscar nuevas fuentes de trabajo, que permitieran la ocupación de mano de obra permanente.

Teniendo presente, entonces, el señor Intendente de Tarapacá que la solución lograda sería transitoria, estuvo pronto para representar a las esferas gubernamentales toda iniciativa tendiente a solidificar mejores y más duraderas condicio-

nes económicas. Las diversas organizaciones que se formaron y agruparon para luchar por el progreso y resurgimiento de la región, encontraron siempre en él la ayuda espontánea y decidida para llevar adelante sus propósitos. En los momentos más difíciles de aquellas luchas reivindicacionistas, supo soportar los más duros ataques y aquietar los ánimos de los elementos más exaltados. Él tenía la seguridad de que ya llegaría el momento de demostrar con hechos que el Supremo Gobierno del Excmo. señor Alessandri estaba con los tarapaqueños, especialmente con los iquiqueños, porque a ellos le unen sentimientos y recuerdos de orden familiar.

Se logró dar una mayor agilidad a la Ley de Zona Franca Industrial (N.º 12.937), y con ello el impulso de diversas industrias. A través de importantes planes de la Corporación de Fomento de la Producción, se intensificó la industria pesquera, dando como resultados la instalación de numerosas nuevas empresas. Además de las antiguas industrias ya establecidas, Pesquera Iquique, Del Pacífico, Cavanca-Corfo, hay que agregar ahora, a la Empresa Eserva, Sociedad Pesquera

del Sur, Pesquera Sur, Pesquera Misle, Pesquera Industone, Planta Ballenera Mollé, Pesquera Chilena S. A., Pesquera Alcatraz, Punta Negra, Patache, Guanaye, Austral, Alimar Norte, Pesquera Tarapacá, en Iquique, y Pesquera Pisagua S. A., e Imperial, en Pisagua, sin considerar las instaladas en Iquique.

La intensificación de tan importante plan industrial, hizo que la CORFO, conjuntamente con la Municipalidad de Iquique, llevara a feliz término la iniciativa de crear el Barrio Industrial en el sector de El Colorado, ubicado al noroeste de la ciudad de Iquique.

Igualmente, se tuvo que ir a la ampliación del recinto portuario, dividiéndolo en puerto industrial y puerto pesquero.

El auge de la industria pesquera ha hecho posible la instalación de los Astilleros "Marco Chilena" y "Capricornio", cuya producción no alcanza a cubrir los pedidos de barcos de las diversas empresas.

Por otra parte, cabe señalar que la Corporación de Fomento se hizo cargo, en el año 1960, de la administración y explotación de la planta salitrera Victoria, de

propiedad de la Empresa Salitrera de Tarapacá y Antofagasta, que hubo de ser intervenida por el Estado como consecuencia de los hechos ya anotados. Con ello se permitió que el único centro salitrero que aún se mantenía en pie, no paralizara sus faenas, asegurando el bienestar de 2.500 obreros y empleados, que con sus familiares forman una población de aproximadamente 10.000 habitantes.

Paralelamente, también, la CORO ha intensificado su acción progresista hasta los pueblos, valles y quebradas del interior del departamento de Iquique, buscando mayores posibilidades agrícolas y ganaderas en esas regiones, que hasta hace poco no habían recibido la ayuda técnica y económica necesaria.

Además, en el gobierno del señor Intendente, don Esteban Sacco Pertini, la ENAP (Empresa Nacional del Petróleo), buscó las posibilidades petrolíferas de la zona, las que, lamentablemente, se vieron frustradas.

El señor Intendente, que es iquiqueño, y que ha entregado toda una vida a las actividades comerciales de la ciudad, se siente satisfecho de la obra realizada hasta ahora, y está seguro que en su provincia, en estos cinco años ha experimentado el resurgimiento que merecía y merece, y puede mirar con tranquilidad el futuro de los iquiqueños, el cual se ha cimentado sobre bases sólidas como lo son las industrias y fuentes productivas que tienden a diversificarse en forma definitiva.

AUTORIDADES DE TARAPACÁ

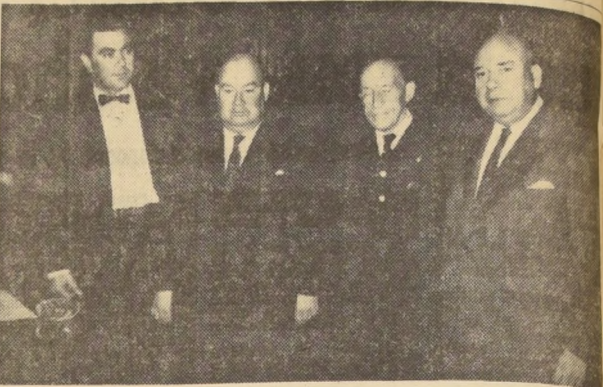

Desde sus elevadas funciones, el Intendente de Tarapacá, don Esteban Sacco Pertini, ha respaldado con singular acierto las iniciativas del Ejecutivo en beneficio de dicha zona. En el grabado, de izquierda a derecha, los

señores Edmundo Vera, Secretario-Abo- gado de la Intendencia; Agustín Rodríguez, Intendente Sacco Pertini y Juan Rendic, Presidente de la Cámara de Comercio e Industria de Iquique.

Si antes, en el comienzo de su gestión, Iquique enarbolaba banderas negras, hoy sólo el recuerdo queda de aquello y consignas de fe y optimismo se advierte en todos y cada uno de los habitantes de Tarapacá.

Don Esteban Sacco Pertini nos ha pedido dejar constancia de su inmensa gratitud para con S. E. el

Presidente de la República, como asimismo, a los señores Secretarios de Estado, honorables parlamentarios de la zona, organismos estatales, etc., por la atención y preocupación permanente que han tenido en la solución de los problemas y realización de importantes obras en la provincia, puesto que ello se ha traducido en la recuperación econo-

mica de Tarapacá y por de en el bienestar general de todos y cada uno de los habitantes.

Estoy seguro, dijo asimismo, con marcado optimismo, don Esteban Sacco, que los hijos de esta esforzada e histórica parte del territorio nacional, sabrán agradecer efectiva gestión del Supremo Gobierno.

FERROCARRILES DE IQUIQUE A PUEBLO HUNDIDO

1851



EMPRESA DE LOS FF. CC. DEL ESTADO

Incorporado a la nueva dimensión del progreso de Iquique y parte activa del desarrollo industrial de la Zona a través de su moderna Maestranza y el transporte al Puerto de los productos del Barrio Industrial "El Colorado".

Su personal de Jefes, técnicos, empleados y operarios expresan a S. E. el Presidente de la República, Excmo. señor Jorge Alessandri Rodríguez, su respetuoso saludo.

IQUIQUE, septiembre de 1963.

FIERROS - MAQUINARIAS - MADERAS

Domingo Cassara C

Iquique

OFICINA: P. LYNCH 438

BODEGA: OBISPO LABBE 21

Dir. Teleg. "TASSARA"

Casilla N: 349 - Teléfono N: 362

El Comercio y la Industria del Norte Chileno rinden homenaje al Presidente Alessandri por sus esfuerzos en favor de esta Región.

Isidoro Andia Luza

Santiago - S. Humberstone -

Prosperidad - Iquique - Arica

Ahumada 236, Of. 615, fono 88121

Materiales para Industrias Pesqueras y Mineras
Maquinarias en general

OSCAR CARMONA PAHUL

AGENTE GENERAL DE ADUANA
BOLIVAR 359 - CASILLA 331 - IQUIQUE

RINDE UN SINCERO HOMENAJE DE GRATITUD AL PRESIDENTE DE LA REPUBLICA, A QUIEN SE DEBEN LAS INICIATIVAS TENDIENTES A DARLE AL NORTE DEL PAIS UNA SITUACION DE IMPORTANCIA, DENTRO DE LA ECONOMIA NACIONAL.

" CARMONA, UNA ORGANIZACION NAVIERA - ADUANERA, AL SERVICIO DE LA INDUSTRIA Y COMERCIO "

Pisagua figura en lugar preferente en planes para el desarrollo del Norte

Pisagua, el puerto que un día viera hasta medio centenar de barcos anclados en su rada, también está comprendido en los planes destinados a restituirle parte importante de sus actividades, planes elaborados por el actual Gobierno, dentro de su política de vitalizar el Norte de Chile.

La CORFO, en sus programas, consulta la urbanización de un sector industrial en Pisagua. Para ello será necesario efectuar trabajos adicionales de vialidad, para habilitar un camino de acceso a estos terrenos (E\$ 200.000), y realizar una nueva aducción de agua potable (E\$ 600.000).

Realizada la urbanización se instalará Conservas Zavala con una planta de conservas con capacidad para elaborar 75.000 cajones al año y una planta de harina de pescado de 10 tons-hora de absorción de materia prima.

Además se consulta la instalación de una nueva planta rectora de 20 tons-hora, y de una industria para elaborar 600 tons. de filete de atún congelado y 500 tons. de atún entero congelado al año.

En 1964 se instalará una planta conservera con capacidad para producir 75.000 cajones al año, y en 1965, otra planta de harina de 20 tons-hora.



Las actividades pesqueras están dando una nueva vida al litoral marítimo de la provincia de Tarapacá, desde Arica a Iquique. La industria pesquera constituye hoy día una

nueva fuente de recursos y de trabajo para el Norte. En el grabado un aspecto de Caleta Punta Negra.

Para la operación de estas barcos en 1964 y 5 barcos en 1965, para lo que se consultan construir 5 barcos en 1963, 3 créditos especiales.

Iquique, emporio pesquero en el futuro de Chile

Actualmente se dispone para Iquique de proyectos presentados por particulares para la instalación inmediata de 6 nuevas fábricas de harina de pescado en la zona, a saber: P. Norte (20 tons-hora), P. Austral (20 tons-hora), P. Pesquera América (20 tons-hora), Emp. Pesq. Nueva Extremadura (20 tons-hora), Pesquera Alcatraz (20 tons-hora), Industone (50 tons-hora). Además, se estudia la formación de una sociedad chileno-japonesa que instalaría una fábrica de redes para abastecer totalmente el mercado interno, y que se ampliará poste-

riormente con miras a la exportación. Existe, también interés por parte de una firma extranjera, para instalar una fábrica de harina para consumo humano, cuya inversión se estima en US\$ 1.200.000, aproximadamente.

Finalmente, se consulta también la instalación de una planta de congelado de gran capacidad. Produciría 4.500 tons. de filetes de atún congelado y 3.500 tons. de atún congelado entero, al año.

Dentro del aspecto de servicios generales para las industrias pesqueras de la zona, la

Corporación ha elaborado un proyecto de instalar estanques de petróleo en el Barrio Industrial para abastecer de combustibles a todas las empresas pesqueras de la zona. Este proyecto requerirá una inversión de E\$ 200.000.

La Industria Pesquera Cavanacha, filial de la Corporación de Fomento se encuentra actualmente instalada con su fábrica de conservas y harina de pescado en la península de Cavanacha, en Iquique. La Municipalidad ha decidido convertir esa zona en barrio residencial, por lo cual esta empresa deberá trasladarse de

su actual ubicación. El costo del traslado será de aproximadamente E\$ 200.000, y se relocalizará en 1965.

El notable incremento de la actividad industrial pesquera en Iquique, ha sido mayor que el que ha experimentado la construcción de embarcaciones pesqueras, por lo que se ha producido un déficit de embarcaciones que sumado a las necesidades futuras exigirá que hasta diciembre de 1965, se construyan 125 unidades de 100 toneladas de capacidad de bodegas. En el Plan se ha programado la construcción de 25 barcos en 1963, 50 barcos en 1964, 50 barcos en 1965

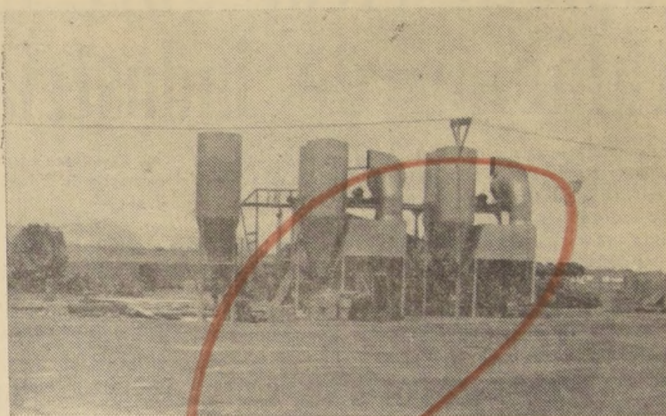

El Comercio del Norte adhiere con especial afecto al homenaje que las Actividades Productoras de la Zona rinden al Presidente de la República, por sus programas destinados a estimular el desarrollo de la Zona.

INDUSTRIA PESQUERA
atache LTDA.

PLANTA: B. EL COLORADO-CASILLA 100-CABLES. PATAACHE-IQUIQUE-CHILE

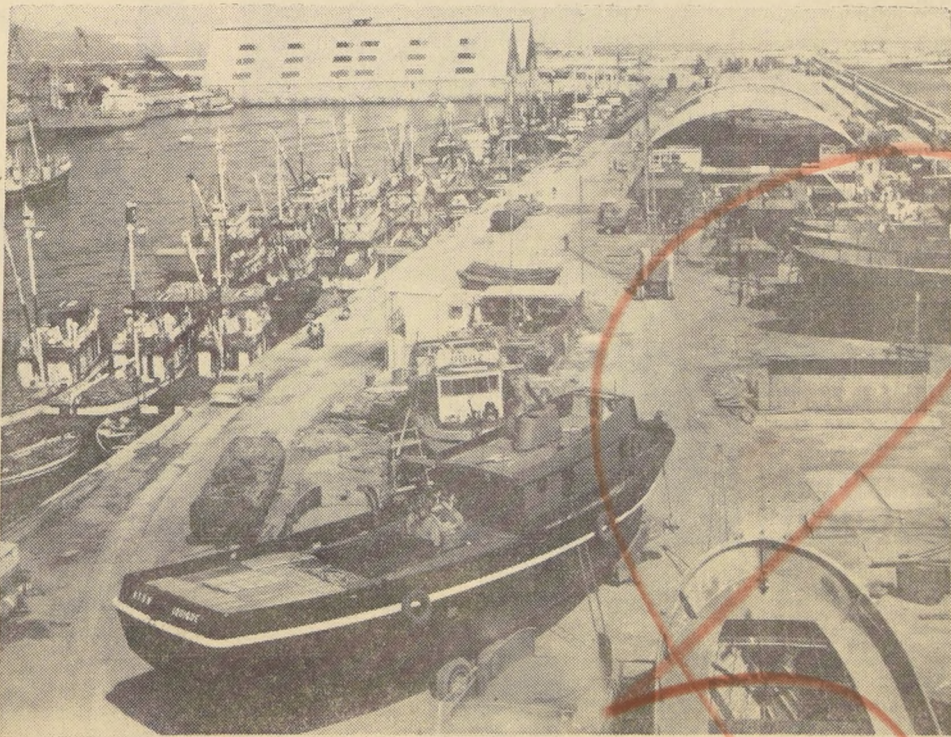

MARCO
CHILENA
S.A.I.

CON LA AYUDA DEL GOBIERNO, LA GENTE DE IQUIQUE Y DE NUESTROS
CLIENTES HEMOS CONSTRUIDO MAS DE 43 BARCOS.
ESTO ES HACER PATRIA

La Caleta Vitor abre magníficas proyecciones para la instalación de industrias y para el futuro de Arica

La única empresa instalada en Caleta Vitor —distante 35 kilómetros en línea recta del puerto de Arica— es "COPEVITOR", cuyo representante es el señor Carlos Pampaloni, quien, después de la última visita de los regidores del Municipio, hizo interesantes declaraciones, las que damos a conocer en extenso por la profundidad que ellas encierran y por ser, nuestro entrevistado, propietario de la misma, quien nos formula expresiones como las que siguen:

Analiza el asunto de la siguiente manera: "Desde hace años estamos estudiando el problema pesquero; hemos visto nacer la industria pesquera en Arica y conocemos los problemas de cada harinera. De consultas formuladas a patronos de goleta, del estudio de la Comisión Brandhorst, de las experiencias del Departamento de Biología Marina, se pudo precisar que la anchoveta, en esta zona, vive especialmente entre el Verde frente a Chacalluta, por el Norte, y Camarones, por el Sur, quedando Caleta Vitor justamente en el centro de estos puntos. De reconocimientos aéreos de la costa, estudio de las cartas marinas y visitas por tierra y mar, encontramos que Caleta Vitor reúne también las mejores condiciones naturales, por ser una caleta muy profunda, con protección material a los vientos del sur y sudeste, que representan más

del 90 por ciento en la zona, e igualmente con protección natural a las corrientes marinas, por tratarse de una caleta con mar tranquila y con playa suave y nivelada. Por haber sido considerada como sitio "formidabilísimo" para instalación de industrias pesqueras por el ingeniero francés señor Jean Laurent, experto de prestigio mundial, autor y realizador del montaje del Laboratorio de Peñaflor y que ha tenido participación en la construcción de puertos, playas y otros centros marítimos en la casi totalidad de los países del mundo. Considerando el factor económico individual Costos de Producción, estimo que la aparente mayor inversión inicial queda netamente compensada por la reducción de los costos de operación, por el hecho de que podrá embarcarse directamente la harina a los buques que la exportan, ahorrándose el oneroso transporte desde la planta a camiones y carros-bodegas de ferrocarril, arrastre y descarga de muelle a faluchos y remolque desde los mismos a los buques. Su mejor ubicación como centro de pesca permitirá menor distancia de traslados del pescado desde el lugar de pesca a la base, lo que se traduce en un mayor aprovechamiento de proteínas, vitaminas y aceites.

Un análisis del problema pesquero a través de las declaraciones de don Carlos Pampaloni. Los aspectos más esenciales del desarrollo de la industria pesquera y antecedentes sobre las condiciones que ofrece dicho lugar.

Preguntamos a él qué opinión tiene respecto a la instalación de las industrias pesqueras —al sur o al norte de Arica— posiciones que hasta la existencia de la anterior Municipalidad mantenía opiniones opuestas, que postergaron, por seis meses, la decisión definitiva de ellas.

Desde un punto de vista económico general, igualmente interesa a la economía del Departamento y de la comuna a través de las exportaciones y retornos, con liquidación de los dólares en la oficina local del Banco Central y porque los sueldos y salarios de sus empleados y obreros, también serán invertidos en el comercio de Arica. Y porque desde un punto de vista urbanístico, turístico o social

en nada afecta a la ciudadanía ariqueña. Finalmente porque sin truído y sin ningún otro tipo de obras accesorias puede iniciarse de inmediato, lo que no ocurre en ningún otro lugar, la instalación y operación de una industria pesquera, embarcando directamente a faluchos.

¿FALTA AGUA DULCE?
Una de las principales objeciones que se hace a Caleta Vitor, como lugar para instalar industrias pesqueras es su falta de agua dulce, elemento indispensable para la producción de vapor en las calderas de las plantas. El señor Pampaloni ante este interrogante responde:

"En realidad conozco algunas de estas opiniones adversas, pero de acuerdo a nuestra experiencia los seis pozos construidos y los pozos de la Compañía Minera "San Carlos" han resistido las pruebas de agotamiento y entregado agua de excelente calidad, las que analizamos periódicamente. Indiscutiblemente, el río Vitor, que este año bajó en forma desastrosamente durante todo el tiempo enriqueciendo las napas subterráneas, ya que su bajada superficial extraordinaria, con un aforo de 9,5 metros cúbicos por segundo, apenas aumentó el nivel de los pozos, que por lo demás, y como usted, lo ha podido comprobar, tienen agua a menos de dos metros de profundidad. Además, aunque no hubiese agua dulce natural conviene recordar que hay industrias en Arica que desde hace años la reciben en camiones —estancos solamente y que recién se está considerando su abastecimiento por cañerías. Por otra parte hemos visto numerosas industrias pesqueras en Noruega, Dinamarca y Alemania, que producen agua dulce con resaca de costo muy bajo, considerando la inversión de una planta y que aprovechan para esto la energía térmica contenida en los gases evacuados de calderas y secadores.

INVERSION INICIAL
El señor Pampaloni se refiere a continuación a la inversión inicial en la planta:

"En realidad es una aparente mayor inversión por ejemplo, construir casas para obreros, pero en todo caso esta nueva ley obliga al industrial a invertir el 5 o/o de las utilidades en construcción de casas para ellos y el mismo DFL 265 que da franquicias a la pesquería, obliga a invertir el 75 o/o de las utilidades, en edificaciones y mejoras industriales y existen numerosas instituciones que dan créditos a largo plazo para esto.

También se podría aducir la preocupación del suministro de viveres, pero estos son factores que analizados con algo de mayor visión redundan directamente en beneficio de la misma industria ya que acercan y vinculan en mejor forma al trabajador y la fábrica.

Por otra parte se encuentran ya terminados y apropiados la Planificación y Lotado Industrial de Caleta Vitor.

OPINION DE LOS TECNICOS

Al respecto, el señor Pampaloni nos respondió así: "Corresponde a los que velan por el interés colectivo del país y de las comunas, a los urbanistas, a los técnicos especializados —no tan sólo a los industriales—, pronunciarse sobre tan complejo

problema, el cual, creo, debería analizarse desde varios aspectos: 1.o) Aspecto social o de efectos sobre la población de Arica, es decir, factores de Higiene Ambiental y de Seguridad Industrial; 2.o) Aspecto Urbanístico y de Turismo; 3.o) Factores económicos generales; 4.o) Factores industriales propiamente tales."

¿POR QUE CALETA VITOR?

Preguntamos enseguida al señor Pampaloni por qué decidió instalar su industria en dicha caleta.

Cuadro estadístico sobre la labor constructora del DFL 2 - Plan Habitacional

LABOR INDIRECTA:		
Viviendas contratadas directamente por la CORVI, para vender a postulantes y Cajas de Previsión		79.992
LABOR INDIRECTA:		
Viviendas iniciadas por medio de préstamos, financiamiento parcial y supervisión de la CORVI.		
Convenios y Ahorro y Préstamos:		
Santiago	3.573	
Provincias	2.161	5.734
Préstamos viviendas mínimas y otros:		
Santiago	1.081	
Provincias	775	1.856
Viviendas campesinas		544
Préstamos de Reconstrucción (personas naturales)		7.444
Préstamos Corto Plazo (empresas constructoras)		3.753
Viviendas iniciadas empresas constructoras 5 o/o		1.425
Aplicación cuentas obligadas 5 o/o		413
Plan repetidos zona Aisen		120
Cooperativas:		
Préstamos directos	1.678	
Convenios Ahorro y Préstamo	951	2.629
TOTAL VIVIENDAS INICIADAS		103.910

La cantidad de viviendas que se indican corresponde a viviendas iniciadas durante la vigencia del Plan Habitacional, cuya manifestación más importante está comprendida en la labor directa de la CORVI, habitaciones que fueron planificadas, proyectadas y financiadas por esta institución para ser vendidas a postulantes y Cajas de Previsión. La labor indirecta es el resultado de una serie de líneas crediticias, destinadas a ayudar a los empleados y obreros de renta media o superior y a las empresas privadas para la construcción de viviendas económicas o su adquisición, en cuyo financiamiento colaboran tanto los beneficiados como la Corporación de la Vivienda.

De estas 103.910 viviendas iniciadas se encuentran totalmente terminadas aproximadamente unas 88.000 viviendas.

INDUSTRIA PESQUERA CAVANCHA CORFO IQUIQUE

- Sardinias en Aceite
- Sardinias en Tomate
- Atún en Aceite
- Atún al Natural
- Filete de Albacora en Aceite
- Harina de Pescado

CONSERVAS "CAVANCHA"

Símbolo de la más alta calidad

El Comercio y la Industria del Norte Chileno rinden homenaje al Presidente Alessandri por sus esfuerzos en favor de esta Región.

CONSERVAS "CAVANCHA" SIMBOLO DE LA MAS ALTA CALIDAD

Peatón:
Recuerde el ABC de su seguridad:
A vance sólo cuando tenga al frente la luz verde del semáforo.
B aje a la calzada sólo en las esquinas y cuando la señal lo autorice.
C ruce únicamente cuando esté seguro de no tener accidentes.
CLUB DE SEGURIDAD EN EL TRANSITO



CUANDO USTED VIAJA POR LAN, OBTIENE:

La atención de un personal con "millones de kilómetros" de experiencia. Una red de rutas que cubre todo Chile y América. Los Pasajes del mundo. Los Pasajes de LAN - CHILE son aceptados por las 98 compañías de aeronavegación más importantes del mundo.

VIAJE MAS RAPIDO Y MEJOR VIA

LAN-CHILE

La Empresa Pesquera de Tarapacá fuente de trabajo para la provincia

Una producción de 200 mil cajas de "atún" o "bonito" en aceite o salmuera, cajas de 48 tarros de media libra cada uno, y de 360 mil cajas de sardinas o jurel en aceite, salmuera o salsa de tomates, con 48 tarros de una li-

bra cada uno es la producción a que puede llegar la planta de conservas de la Empresa Pesquera de Tarapacá S. A., en un nivel equivalente al 100 por ciento de su capacidad.

Además su Frigorífico estará en condiciones, a un mismo nivel de producción, de procesar 4.000 toneladas de filetes congelados y 5.000 toneladas de atún congelado. Su planta de harina tiene capacidad para produ-

cir hasta 24 mil toneladas y otras 3.600 toneladas de aceite de pescado.

Para lograr estas cifras de un ciento por ciento de producción se calcula que son necesarias 200 jornadas de trabajo por año.

Una vez que la Planta esté en plena producción se calcula que dará trabajo a más o menos 740 personas. Su administración requerirá 30 empleados, su personal de producción 490 obreros, su flota y servicios 194 personas y se han calculado otros 26 empleados y obreros para trabajos indirectos de producción.

EL FUTURO DE CHILE ESTA EN EL MAR



El Mar Pacífico que baña las costas de nuestro país ofrece a Chile su futuro. En sus aguas, no siempre quietas, generosamente turbulencias, está el porvenir económico del país, y la verdad de esto queda en evidencia cuando se conocen las cifras siempre crecientes de producción y lo que esto significa en recursos para la nación. Para este

año ya se calcula que las divisas que proporcionará a nuestra economía pasarán de 16 millones de dólares, cantidad que tal vez se cuadruplica el año venidero. En el grabado, un aspecto de una de las tantas "pescas milagrosas" que se suceden en el mar iquiqueño.

DEL PASADO NORTINO:

LOS BALLENEROS FUERON LOS PRIMEROS EN TRANSPORTAR EL SALITRE A EUROPA

En la historia del salitre y de la minería del norte se ha mencionado repetidas veces a los balleneros que llegaban a los puertos de Cobija, Arica e Iquique entre 1830 y 1860. Eran balleneros de diferentes países y algunos llevaron salitre y minerales que embarcaron en esos puertos a los del Pacífico, en el sur, del Atlántico y de Europa.

Su pesca la hacían principalmente en los mares del sur y tenían como punto de arribo La Mocha, Talcahuano y Valparaíso, cuando perseguían las ballenas que nadaban hacia el Mar de Drake y otras regiones antárticas. Pero también las seguían hacia el norte en su viaje a las costas ecuatoriales y era así como recalaban en los puertos del norte en gran cantidad y recogían minerales y ayudaban al abastecimiento de agua y víveres.

Los balleneros cazaban en el siglo anterior sólo en el Artico y Mar del Norte. La pesca en

los mares de la Oceanía y en el Pacífico, junto a la costa americana y especialmente hacia la Antártida, se inició por 1790. Un ballenero norteamericano que capitaneaba una flota pesquera británica fracasó en su jira en el Atlántico y, presintiendo que había muchas ballenas en el Pacífico sur, cruzó el estrecho de Magallanes y empezó a recorrer la parte austral de Chile. Su cacería de ballenas azules, de cachalotes y otras especies valiosas le dio fama. En pocos años balleneros de varios países se jugaron la vida entre las costas de Australia y Tasmania y las tierras australes y antárticas de Chile. Aquel comercio se intensificó a mediados del siglo pasado. De nada valió que un corsetero francés quisiera en 1857 reemplazar las barbas de ballena por las de cuerno. Las mujeres no permitían que decayera una noble industria que daba: a su piedad, la vela; a su hogar, el aceite de lámpara; a su belleza, la barba de corsé, el perfu-

me y el jabón. Y además ¿quién habría reemplazado la peluca que llevan los magistrados ingleses?

(De "El Mercurio", de Antofagasta).

DEL PASADO NORTINO:

LA ARENA QUE OSCURECIO EL SOL

Cuenta el geógrafo Mateo Paz Soldán que, sobre los médanos o dunas que se ven en el desierto del Tamarugal, sopla el viento con furia algunas veces. Dice que en 1830 hubo un huracán que sopló del sur y que elevó la arena a cien metros de altura, en tanta cantidad que oscureció el sol.

A mil metros de altitud sobre el Pacífico del cual dista unos 20 kilómetros se prolonga el desierto desde el paralelo del puerto de Pisagua hasta el río Loa, o sea, por una longitud de 300 kilómetros con 45 de un ancho medio. Darwin escribió del desierto del Tamarugal, en julio de 1835: "En mi vida había visto un desierto tan digno de este nombre en el sentido riguroso de la palabra."

Otro geógrafo expresó: "Parece un mar mediterráneo entre aquellas serranías, cuyas faldas feñecen en ella formándose sus laterales riberas, y el resultado de un gran hundimiento de esta planicie, el que inundado por las aguas del mar y rellenado con el tiempo por tierras de acarreo o deslizadas de las sierras solevantadas en la misma época, ha podido convertir su suelo en los salares y en la capa salitrosa que cubren casi toda esa gran pampa."

En cuanto al señor Paz Soldán, hallaba éste, notable la circunstancia de que, después de cavado el terreno para extraer el salitre, el fondo de esos hoyos se convirtiera en pequeños huertos que producían varios granos y plantas sin más riego que la humedad del terreno. Otro citaba los millares de sepulcros de los antiguos habitantes de estas regiones. En otros tiempos se formaba en ella un inmenso bosque de tamarugos de los cuales no quecan hoy sino árboles dispersos.

Se recuerda que ese bosque fue extinguido porque los habitantes de otros tiempos usaban los tamarugos para elaborar carbón vegetal, salitre y nólora.

(De "El Mercurio", de Antofagasta).

SOCIEDAD PESQUERA ALIMAR NORTE LTDA.

PLANTA LA PUNTILLA IQUIQUE

HOMENAJE AL PRESIDENTE ALESSANDRI POR SUS INICIATIVAS EN FAVOR DEL NORTE CHILENO

GIBBS, WILLIAMSON LTDA.

A. E. I. Export Ltd.
Arthur Balfour & Co. Ltd.
British Ropes Ltd.
Dunlop Rubber Co. Ltd.
Farrar Boilerworks Ltd.
Fire Armour Ltd.
George Angus & Co. Ltd.
Imperial Chemical Industries I.C.I.
J. R. Geigy S. A. Basilea
Marconis Wireless Telegraph Co. (Ltd.)

Massey Ferguson Ltd.
Perkins Engines Ltd.
Plan Protection Ltd.
Raytheon Co.

Sacos para harina de pescado
Productos Alimenticios Zona Franca
Abarrotes en General
Artículos de Ferretería en General
British Overseas Airways Corporation (S. A. C.)
Esso Standard Oil Co. (Chile) (S. A. C.)
Empresas Industriales El Melón S. A.

SAN MARTIN N° 100 CASILLA 417 TELEFONO 417

Adhieren al justo reconocimiento y gratitud de la ciudad de Iquique al Excmo. señor Presidente de la República.

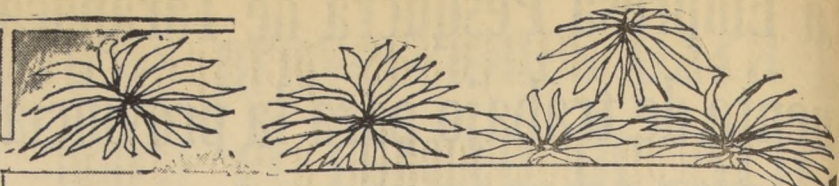
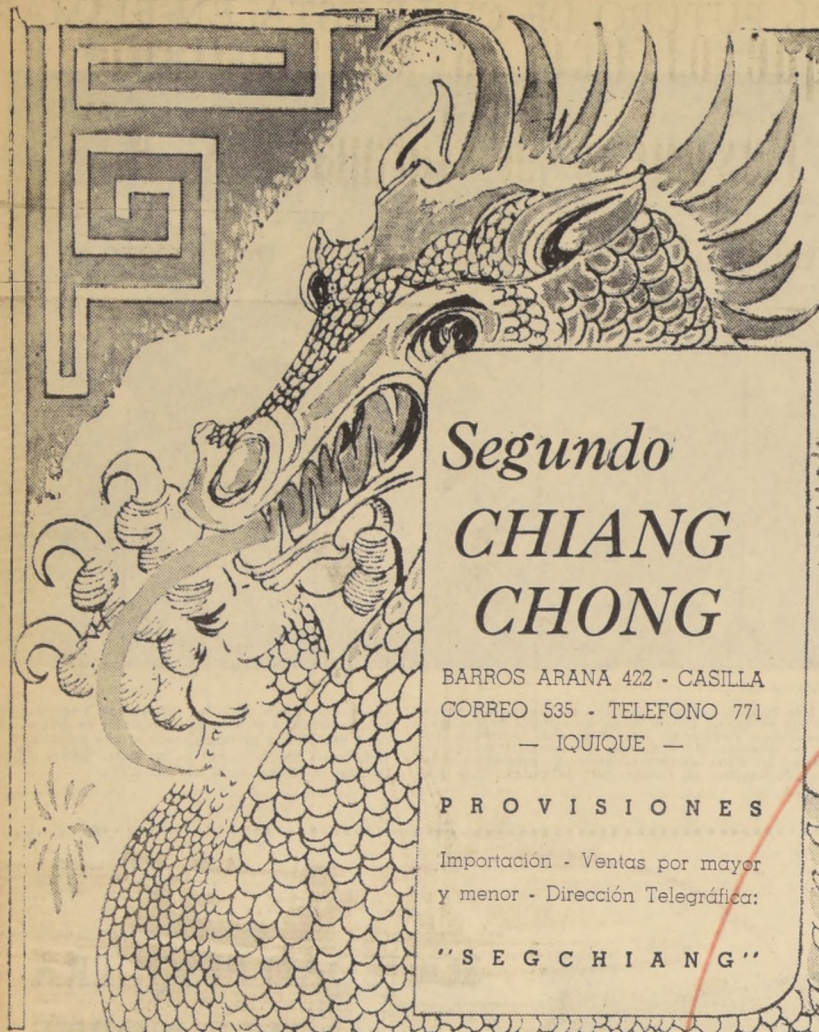

CLUB CHUNG HWA

Calle Serrano N° 942 - Casilla N° 2-D - Teléfono N° 143

Cablegrama: "Chunghwa"
IQUIQUE (CHILE)

a nombre de la Colectividad China residente, otorga el más cordial saludo al Excmo. señor Presidente de la República de Chile, don Jorge Alessandri Rodríguez

Segundo CHIANG CHONG

BARROS ARANA 422 - CASILLA
CORREO 535 - TELEFONO 771
- IQUIQUE -

PROVISIONES

Importación - Ventas por mayor
y menor - Dirección Telegráfica:

"SEGCHIANG"

Filidor

CHANG, HNO. Y CIA.

BARROS ARANA 689

Casilla 63 - Fono 213 - Iquique
(Chile)

Abarrotes en general
Ventas al Mayor e Importaciones

Antonio CHIANG Hijos y Cía.

Calle Serrano N° 752 - Teléfono
N° 14 - Casilla 49

Dirección Telegráfica:
"CHIANGIOS"
Iquique (Chile)

"NAN - KING"

ERNESTO CHIA TONG
Thompson 860 - Casilla 253 - Teléfono 446
Iquique (Chile)

Tanque Musical - Shows Artísticos - Restaurant
a la Carta - Licores Importados y Nacionales

ALMACEN LA ESTRELLA

GUILLERMO WONG CHANG
Por Mayor y Menor

CASILLA 264 - TELEFONO 810 - SERRANO 776
IQUIQUE (Chile)

TIENDA "CHUNG WHA"

JORGE FONT, HIJOS Y CIA.

Tarapacá 800 - Fono 990 - Casilla 245
Dirección Telegráfica: "FONTHIJOS"
IQUIQUE-(Chile)

Arturo CHIA KAU

BARROS ARANA N° 635 (Iquique)
Ofrece cocinas a gas licuado
y parafina, artículos de
regalos, material eléctrico,
repuestos de bicicleta y
reparaciones de radio.

ALMACEN "EL MINERO"

EUGENIO CHIA WONG
Vivar 901 - Teléfono 448-R
Casilla 512

Abarrotes en general
- Mercería - Crista-
lería - Vidrios Planos
Artículos para Regalos

Oscar LAU YONG

ALMACEN DE PROVISIONES
FIAMBREERIA - EMPORIO

CALLE VIVAR N° 765
Teléfono N° 656 R.
Iquique (Chile)

Carlos CAM KU

PROVEEDOR DE GANADO, ABASTECEDOR
DE CARNE EN BARCOS PESQUEROS

TARAPACA N° 892
Fono 870 - Iquique

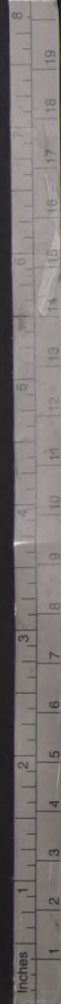

Las ventajosas perspectivas que ofrece la exportación dieron nacimiento a la "Empresa Pesquera de Tarapacá S. A."

La Compañía Industrial y la CORFO, integran la base de esta empresa.

El Atunero "Oficina Santa Rosa de Huara"

Un efectivo aporte al desarrollo del Norte y al progreso de Chile representan las actividades de la "Empresa Pesquera de Tarapacá S. A.", constituida por dos sólidos pilares de la economía nacional: la Compañía Industrial y la Corporación de Fomento de la Producción. La empresa, nacida el 29 de octubre de 1961, está destinada a convertirse en una importante fuente de recursos y de trabajo estable en la zona, donde están radicadas sus actividades y la labor realizada en estos dos años así parecen indicarlo. La movilización de capitales, maquinarias, asistencia técnica, y de otras herramientas indispensables para poner en marcha sus actividades, se ha realizado con certera visión del halagador futuro inmediato que se le presentaba en la zona y con amplia comprensión del papel que está destinada a jugar en el resurgimiento de Iquique, que ahora mira más confiadamente sus horizontes.

La creación de esta industria Pesquera Integral en Iquique surgió de la comprensión de la importancia que para la economía nacional tiene la explotación de la industria pesquera de exportación, importancia debidamente apreciada por la CORFO, especialmente en lo que se refiere a la fabricación de conservas, preparación de pescado congelado y reducción de harina. Se consideró que si se contaba con la aplicación de procedimientos modernos, podría obtenerse productos de calidad en cantidades tales que con ellos se podía abrir el mercado internacional para la industria pesquera nacional objetivo que está siendo logrado en resultados positivos.

Al constituir la Compañía Industrial y la Corporación de Fomento, la "Empresa Pesquera de Tarapacá S. A.", se estableció de esta Empresa, dentro de los márgenes de su condición de Industria Pesquera Integral, realizara en Iquique todas las actividades, negocios y operaciones que, de manera directa, se relacionen con el ramo tales como pescar, conservar, congelar, elaborar, transformar, vender, distribuir y comerciar seres y organismos que tengan en el agua su medio normal de vida.

INVERSIONES

La inversión necesaria para la instalación y puesta en marcha de la Empresa Pesquera de Tarapacá S. A. es del orden de los nueve millones de dólares y comprende los siguientes rubros:

US\$

1) EDIFICIOS E INSTALACIONES, incluyendo Frigorífico, Conservaría, Oficinas, etc., e instalaciones, tales como agua, alcantarillado, alumbrado, pavimento, etc. 184.250

2) EQUIPO PARA FABRICA DE CONSERVAS, con todos los accesorios y repuestos necesarios para las líneas de Atún y Sardiná. Capacidad de producción anual: 400.000 cajones de atún y 300.000 cajones de sardiná. 484.100

3) EQUIPO PARA EL FRIGORIFICO, incluyendo las instalaciones en las cámaras de con-

gelamiento rápido y en las de almacenamiento, sus repuestos y accesorios. La capacidad de las instalaciones permitirá congelar diariamente 25 toneladas de pescado entero y 20 toneladas de filetes semiprosesados. Las cámaras permitirán almacenar inicialmente 1.000 toneladas.

4) EQUIPO PARA LA PLANTA DE REDUCCION, con una capacidad de 30 toneladas de pescado por hora, incluyendo las bombas de descarga y concentrados de agua de coía, repuestos y accesorios. 976.170

5) SERVICIOS GENERALES, incluyen estanques de almacenamiento, talleres de reparación, bodegas, generación de energía eléctrica y vapor, oficinas, elementos de transporte, de carga.

6) FLOTA, compuesta por 10 barcos anchoveteros y 3 atuneros medianos, con las instalaciones de playa necesarios. Para trabajar en conjunto con los barcos, se ha previsto la adquisición de dos aviones, destinados a ubicar cazamientos. 3.423.470

7) CAPITAL DE TRABAJO:

a) Stock de Productos en proceso y terminados, incluye 3 meses de todos los productos, excepto atún congelado para el que se ha calculado sólo medio mes, ya que la gran demanda de este producto permite obtener financiamiento de parte del comprador. 1.251.180

b) Suministros suficientes para 3 meses de operación (envases, latas, aceite comestible, etc.) 479.600

c) Varios Deudores, créditos a clientes, etc. 408.700

TOTAL 9.000.000

FINANCIAMIENTO

La Sociedad "Empresa Pesquera de Tarapacá S. A." ha sido constituida por un capital inicial de 4.000.000 de escudos, dividido en 4.000.000 de acciones de un valor nominal de 1 escudo cada una.

De este capital, la Corporación de Fomento de la Producción ha suscrito la suma de 1.500.000 escudos, valor de 1.500.000 acciones, y la Compañía Industrial, 100.000 escudos, valor de 100.000 acciones. El saldo de 2.400.000, valor de 2.400.000 acciones, será cubierto entre otros inversionistas.

Aparte del capital indicado, la Empresa cuenta con un préstamo de 5.000.000 de dólares, que la Corporación de Fomento de la Producción ha obtenido del Banco Interamericano de Desarrollo, con el objeto de financiar la Empresa. Este préstamo, que deberá amortizarse en 18 cuotas semestrales, la primera de las cuales se pagará el 15 de julio de 1965, devenga un interés de 5,34 por ciento al año.

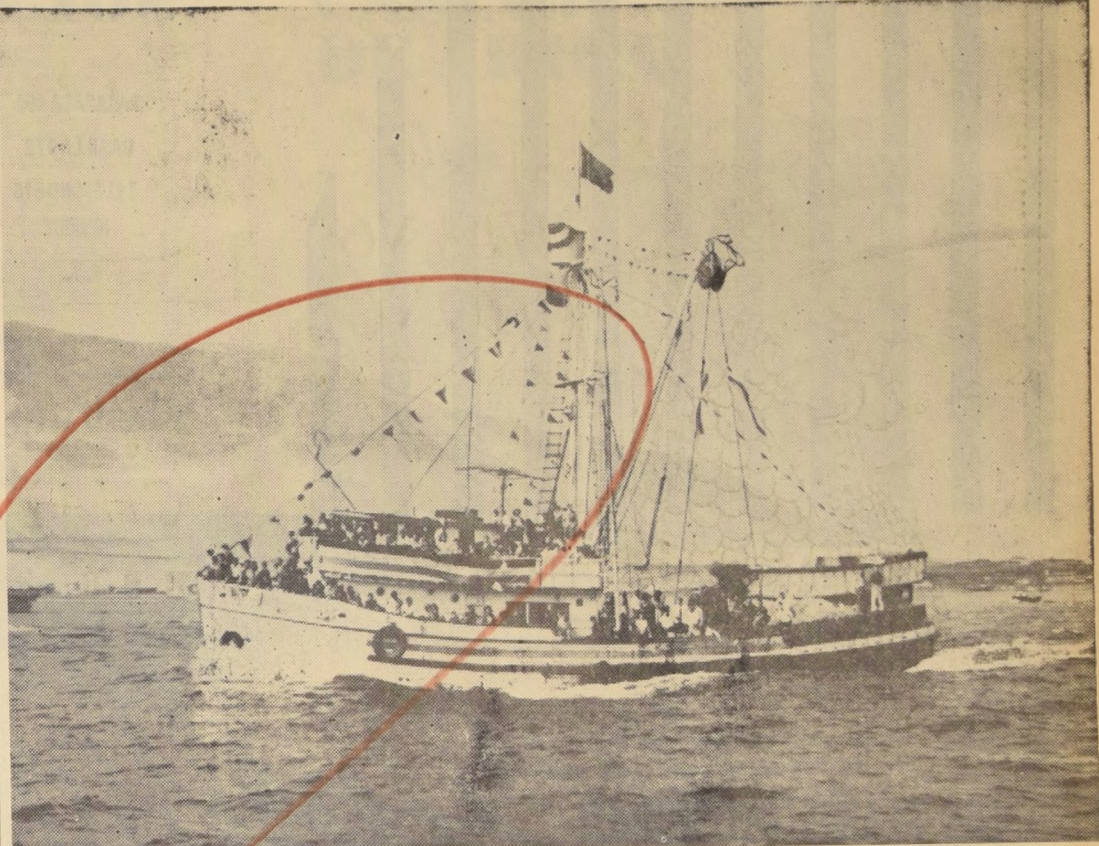

La organización de flotas pesqueras constituye una de las preocupaciones fundamentales de la Corporación de Fomento de la Producción, entidad que, conjuntamente con la Compañía Industrial, integró la Empresa Pesquera de Tarapacá S. A. En el grabado, el atunero "Oficina Santa Rosa de Huara", una de las embarcaciones empleadas para obtener la materia necesaria para las actividades de la nueva empresa.

ADMINISTRACION

La Sociedad está administrada por un Directorio, compuesto de siete miembros, elegidos en proporción al número de acciones que poseen la Corporación de Fomento de la Producción y los demás inversionistas particulares. Sin embargo, estos últimos tienen derecho a electir, a lo menos, un Director siempre que reúnan un porcentaje no inferior al 2 1/2 por ciento del capital social.

El actual Directorio de la Sociedad está constituido por los señores Arturo Mackenna Shiel, Humberto Díaz Con-

treras, Guillermo Brinkmann Parada, Fernando Maira Castellón, Alfredo Vicuña Larraín, y José Miguel Prado Valdés, designados por la Corporación de Fomento de la Producción y por don Alfredo Barriga Cavada, designado por los accionistas particulares.

Este Directorio durará en sus funciones hasta la primera Junta Ordinaria de Accionistas, que deberá efectuarse en el mes de septiembre del año en curso.

Mientras la Corporación de Fomento de la Producción sea propietaria de un porcentaje no inferior al 51 por ciento

de las acciones y/o mientras se mantengan vigentes los préstamos y/o las cauciones que la institución otorga a la Sociedad, se requerirá el voto conforme de la mayoría de los Directores que representen a las acciones de la Corporación para adoptar acuerdos sobre cambios en el proyecto durante la etapa de construcción de la Planta, contratación de Asesoría Técnica, celebración de contratos de distribución, determinación de planes de producción y programa de inversiones. Igualmente, se requerirá el voto conforme de la mayoría de los

Demanda creciente de atún envasado asegura a la empresa y la zona un halagador porvenir

La situación del mercado mundial en relación con las perspectivas inmediatas de la costa norte de Chile.

Existe una demanda siempre creciente por el atún envasado, que en los países de alto standard de vida es la especie más solicitada. Los principales importadores son Estados Unidos, Inglaterra y los países del Mercado Común Europeo, correspondiendo más de 20.000 toneladas a Europa, 30.000 a Estados Unidos y 20.000 a los demás países.

Entre las especies de atún, el "bonito" goza de gran aceptación en Europa, mientras que el mercado norteamericano prefiere el "skipjack" y el "yellowfin". En cuanto a la preparación, ella debe ser adecuada al país de destino. Así, por ejemplo, el atún en salmuera tiene un mercado firme en los Estados Unidos; sucede lo contrario con el atún en aceite, debido a que este último paga un alto derecho de aduana, con lo que queda en desventaja con la producción local.

Los precios del atún en conserva, gracias a la demanda siempre creciente, se han mantenido firmes y con tendencia de alza. Las importaciones mundiales han experimentado un crecimiento del 60 por ciento en los últimos 5 años y los precios en el último año han subido en más de 10 por ciento.

Varios de los países de mayor consumo de atún allentan la importación del pescado congelado para fabricar ellos mismos las conservas. Con este fin, hacen rebajas especiales en los impuestos y derechos de aduana. Por ello, uno de los mejores negocios de la Empresa será la exportación de atún entero y filetes pre-elaborados para ser envasados en Estados Unidos y Europa. La conservería de la Planta usará de preferencia el "bonito", "skipjack", y el "yellowfin", que no sean adecuados para ser exportados enteros o pre-elaborados, como su fuente principal de pescado corido. Por lo tanto, las dos operaciones trabajarán en estrecha relación.

Estados Unidos es el principal importador de atún

congelado, alcanzando las compras anuales a más de 110.000 toneladas. En los países europeos, las importaciones sobrepasan las 50 mil toneladas. Italia sola importa 25.000 toneladas al año.

El principal proveedor mundial de atún congelado es el Japon. Con respecto a este país, la operación en Iquique presenta varias importantes ventajas, como son una distancia más corta a los bancos de peces y la mayor proximidad a Estados Unidos.

El precio del atún congelado ha subido en forma continua en los últimos años, alcanzando niveles que harán muy beneficiosa la operación del frigorífico con que contará la Empresa. La demanda siempre en aumento de esta especie hace prever que esta situación se mantendrá en forma sostenida en el futuro.

La demanda por sardiná, por ser un alimento de bajo costo y gran contenido de proteínas, se mantiene alta en todo el mundo, en especial, en las Islas Filipinas, Cellañ y otras áreas de Asia. Por otra parte, la producción de sardiná en Estados Unidos es una fracción de la que se alcanzara años atrás, lo que hace que este mercado se haya tornado en un gran importador de este tipo de conservas. Para apreciar el volumen del consumo de estos productos basta considerar que las importaciones anuales de los países europeos más importantes, son del orden de las 80.000 toneladas de sardiná y anchoas; las de Estados Unidos llegan a cerca de 13.000 y el mercado asiático sobrepasa las 35.000, alcanzando el conjunto de las transacciones internacionales de sardiná, arenques y anchoas en conserva a casi 220.000 toneladas, con un ritmo de crecimiento de 40 por ciento cada cinco años.

El costo de la pesca de sardiná para la conservería en otras áreas competidoras es, en la mayoría de los casos, superior al que es posible lograr en Iquique. Además, el valor del pescado es demasiado alto, debido a la demanda como alimento fresco para el consumo local. Estos factores contribuyen a que las conservas que se producirán en la planta constituyan un producto que podrá competir en el mercado mundial, en condiciones ventajosas.

En cuanto a la harina de pescado, que se destina principalmente a la alimentación de ganado porcino y a la avicultura, el consumo mundial es superior a los dos millones de toneladas anuales, alcanzando las importaciones de los diferentes países a más de un millón de toneladas. Los principales compradores son Alemania, Inglaterra, Estados Unidos y los Países Bajos, representando en conjunto el 50 por ciento del mercado total.

El consumo de harina ha experimentado un crecimiento considerable, habiéndose cuadruplicado en los últimos 12 años. Toda hace prever que si los precios se mantienen a un nivel razonable, esta tendencia continuará y que el notable aumento de la producción mundial, debido en especial al Perú, no alcanzará a satisfacer la creciente demanda. El precio por tonelada, después de una fuerte baja experimentada en 1960, se ha recuperado, estabilizándose en un nivel que permitirá a la Empresa hacer una utilidad muy satisfactoria en este rubro.

El aceite de pescado, subproducto de la fabricación de harina, se utiliza en la fabricación de aceite comestible, margarina, pinturas y productos químicos. Los principales compradores son los países europeos, en los cuales existe una demanda estable por este producto.

Construyen galpones para la Planta



La fotografía corresponde a los trabajos de construcción de los galpones auxiliares para la Planta de la Empresa Pesquera de Tarapacá S. A., los que ya se encuentran terminados.

La Pesquera de Tarapacá constituye un atractivo aliciente para inversionistas

Aplicación de las disposiciones del DFL 266, sobre Capitalización de Utilidades

Las magníficas expectativas que ofrecen las actividades de la Empresa Pesquera de Tarapacá S. A., que antes de comenzar sus operaciones ya contaba con un mercado asegurado de insospechadas proporciones, constituyen un atractivo aliciente para los inversionistas privados.

Si bien la empresa inició sus operaciones bajo el control y con la ayuda financiera de la CORFO, dado el interés que existe entre los capitalistas chile-

nos para hacer inversiones en la industria, la CORFO tiene el propósito de desprenderse de sus acciones y entregar a los inversionistas particulares la dirección y control de la empresa.

En este sentido, la política seguida por el Directorio de la Empresa ha sido, en primer lugar, procurar la colocación de las acciones entre las empresas asociadas a la Sociedad Nacional de Pesca, lo que, además de las ventajas económicas que ofrece

la suscripción de acciones de una industria pesquera.

Es conveniente hacer presente, que la suscripción del capital de la Empresa Pesquera de Tarapacá S. A. entre inversionistas chilenos, es de interés nacional, pues reserva para éstos el beneficio del esfuerzo que la Corporación de Fomento de la Producción, a través de años, ha realizado en el estudio, organización y financiamiento de esta empresa.

Montaje de la Planta de Harina



En plena labor se encuentran los preparativos para el montaje definitivo de la Planta de Harina de Pescado de la Empresa Pesquera de Tarapacá S. A. En el grabado, una grúa de la empresa ubicando los equipos de la Planta de Harina de Pescado, la que cuenta una capacidad de producción de 30 toneladas por hora.

SOLARI Y CIA.LTDA.

TARAPACA 495
CASILLA 172
TELEFONO 616
IQUIQUE

DIRECCION TELEGRAFICA
" SOLARNOS "
ARICA

21 MAYO 221
CASILLA 457
TELEFONO 1061
ARICA

LOS PLANES DEL GOBIERNO ESTAN PROMOVRIENDO EL DESARROLLO INTEGRAL DE LA ZONA NORTE, INICIATIVAS QUE EL COMERCIO DE IQUIQUE SE COMPLACE EN DESTACAR.

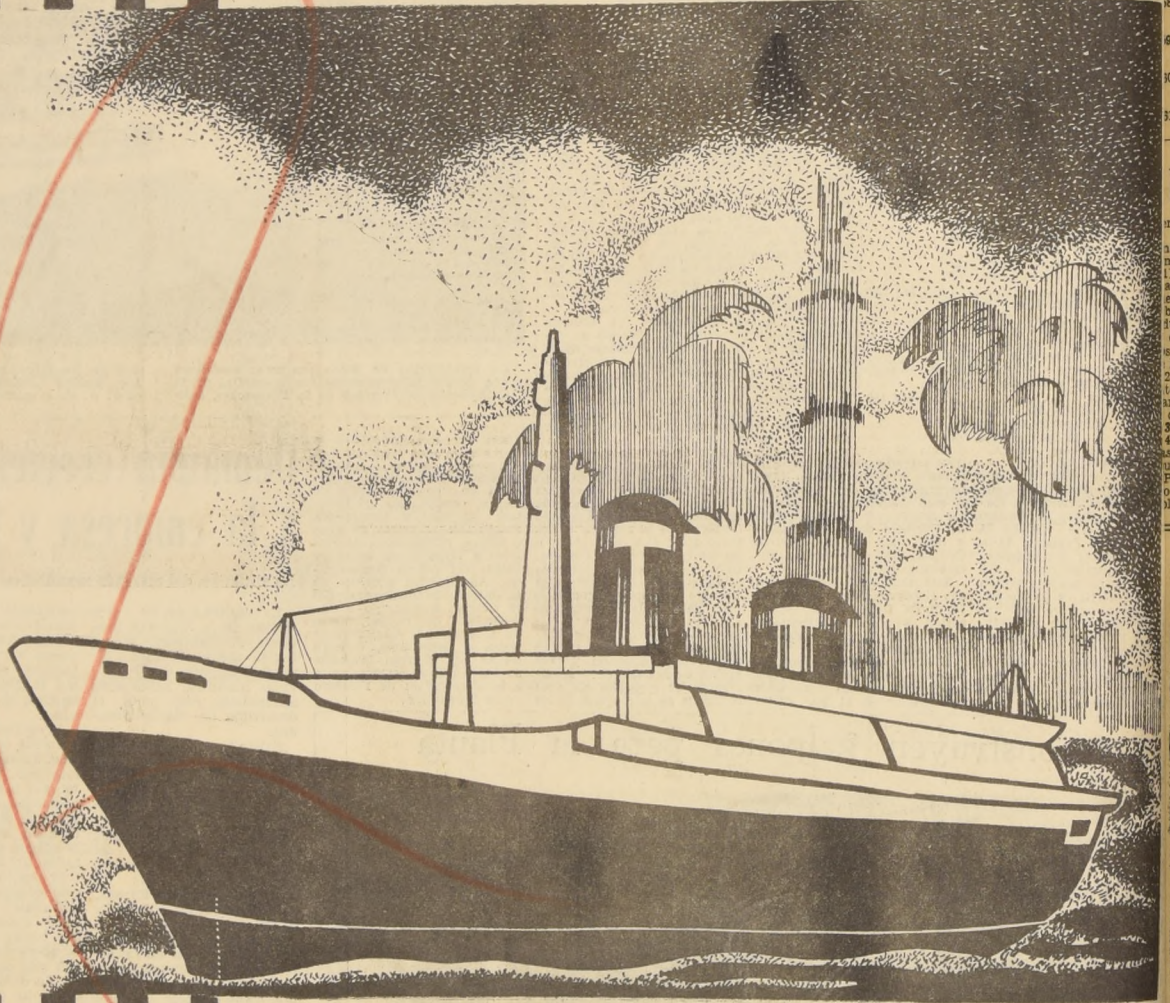

GAJU, TUSET Y CIA.LTDA.

FERRETERIA "LAS DOS ESTRELLAS"
CASILLA 37-FONO 259-TARAPACA 503-IQUIQUE.

hace ocho años que opera en Arica Pesquera INDO Ltda.

encuentra muy avanzada la construcción de su nueva planta en la Ensenada San Martín, playa Los Gringos. Dispone actualmente de una flota de nueve barcos y hay otros 10 en construcción en Iquique.

Se han cumplido ocho años de operaciones en Arica, de Pesquera INDO Ltda., la primera industria elaboradora de harina de pescado instalada en dicho puerto.

Su actual Planta cuenta con dos líneas que le dan una capacidad de reducción de 38.400 tons. de pescado por hora, poseyendo, además, una moderna Planta Centrífuga de Aceite.

La flota actual en operación la componen nueve barcos con una capacidad de bodega de 800 tons.

Su producción del ejercicio recién pasado, totalmente exportado, alcanzó a las 25 mil toneladas de producción total entre harina y aceite.

Pesquera INDO se encuentra actualmente abocada a la construcción, en etapa muy avanzada, de su nueva Planta, en la ensenada San Martín, playa "Los Gringos", compuesta de cuatro líneas, con capacidad para elaborar 120 tons. de pescado por hora.

Esta Planta elaborará el pescado que le suministrará su actual flota de nueve barcos, más otros 10 de 140 toneladas que estaba

construyendo en Iquique. De éstos ha recibido ocho.

Cumplida la etapa de poner en marcha su nueva Planta en la playa "Los Gringos", Pesquera INDO procederá al desarme, traslado e instalación de su actual planta, en otro lugar de la región, y sobre la cual ya se han hecho los estudios pertinentes.

Al realizarse las etapas indicadas, y a medida que queden desocupados los terrenos de su propiedad frente a la Carretera Panamericana, INDO continuará la ya iniciada construcción de la población para sus obreros y empleados, que constará de unas 250 casas, con su escuela, mercado, policlínica y gimnasio, es decir, un grupo habitacional integral.

Todos estos planos significarán una inversión superior a los 10 millones de dólares, inversión que es el producto de una capitalización compensatoria, o mejor expresado: ello es el resultado de dar a la misma región que les entregó la riqueza de sus mares, una sólida base de permanente trabajo y bienestar a sus pobladores, y una fuente de ingresos en dólares para el Erario Nacional.

Exportación de la producción pesquera en Arica

Años	Mercaderías	Tons. Exportadas. Blas.	US\$ Retornados
1962	Harina de pescado	4.792.495	651.369.08
	Aceite de pescado	82.486	10.720.00
1963	Harina de pescado	10.633.361	1.246.668.63
	Aceite de pescado	107.179	13.482.50
1963	Harina de pescado	22.673.649	1.579.640.10
	Aceite de pescado	3.892.633	429.413.02
1963	Harina de pescado	29.981.530	2.685.669.11
	Aceite de pescado	3.069.415	321.824.15

Arica, 28 de agosto de 1963.

UN NUEVO HORIZONTE... (De la página 13)

En la práctica la CORFO Arica, Pisagua e Iquique, asalta cuatro rubros fundamentales: 1.- Instalación de industrias mediante el establecimiento de servicios generales, banización de un barrio industrial y un puerto pesquero, dotado de elementos modernos para abastecer una flota hasta 250 barcos. 2.- Otorgamiento de créditos para las industrias de harina de pescado congelado y conservas. 3.- Asistencia Técnica; y 4.- Instalación de una pesquera modelo en Iquique. Parte de este programa, como el barrio industrial "El Morado", ya está cumplida o se está cumpliendo. "El Colomado" está totalmente urbanizado y tiene capacidad para 25 industrias pesqueras y 35 más de otras actividades. Las obras del puerto pesquero están en ejecución. En lo que se refiere a la política de créditos para la instalación de industrias, esto está permitiendo que ellas ya estén en plena producción exportando harina de pescado a varios países, especialmente de Europa y América. El desarrollo regional, a través de la Corporación de Fomento de la Producción, en la provincia de Tarapacá ha permitido también realizar las inversiones necesarias para ir cumpliendo las diferentes etapas de los programas aprobados. Entre estas inversiones pueden destacarse las destinadas a la prolongación de la red de alta tensión de Iquique a Pica; agua potable para Pica; electrificación y agua potable para Pisagua; construcción de la caleta pesquera de Iquique; camino de circunvalación y mejoramiento de la red de caminos interiores, además de las obras que se realizan en el Departamento de Arica, a través de la Junta de Adelanto, para lo cual la CORFO suscribió un convenio especial. Otras iniciativas son la construcción de la Central Hidroeléctrica Chapiquina, en el Departamento de Arica y la terminación del proyecto destinado a instalar una cuarta

unidad de 1460 KW, en la Central Diesel de Iquique, lo que le permitirá disponer de una potencia de 5.708 KW, ambas obras emprendidas por ENDESA.

A esto se unen planes que abarcan la construcción de caminos, establecimientos escolares, hospitalarios, viviendas; otorgamiento de créditos, semillas y asistencia técnica para los agricultores; obras de pavimentación, alcantarillado, agua potable, y energía eléctrica; medidas para estimular las actividades comerciales e industriales; construcción de hoteles; mejoramiento de los servicios, centralizado todo este programa bajo la orientación de la Comisión para el progreso del norte.

UN CENTRO DE ATRACCION SUDAMERICANO CASINO DE ARICA

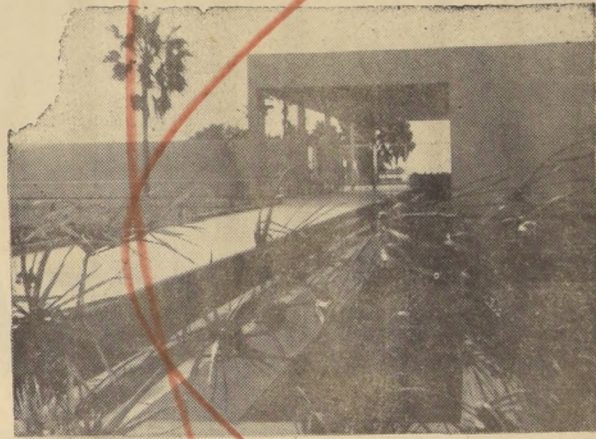

FUNCIONA TODO EL AÑO EN EL EDIFICIO MAS LUJOSO DE SUDAMERICA RULETA PUNTO Y BANCA

HOMENAJE AL PRESIDENTE ALESSANDRI POR SUS INICIATIVAS EN FAVOR DEL NORTE CHILENO.-

MOTEL AZAPA

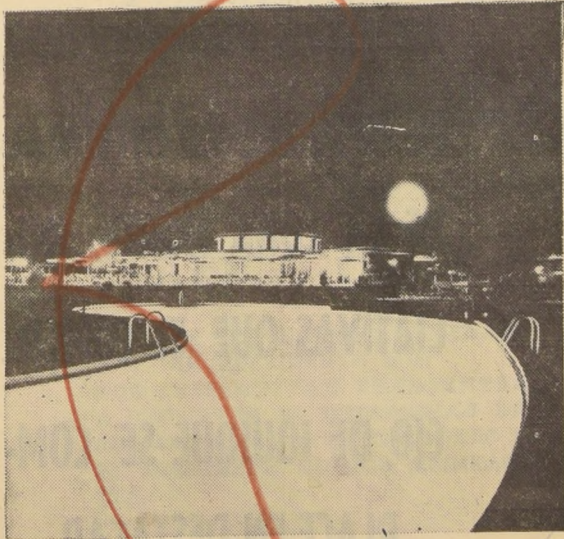

EL LUGAR IDEAL PARA SU DESCANSO

ADHESION AL HOMENAJE QUE EL NORTE CHILENO RINDE AL GOBIERNO DE LA REPUBLICA POR SU INTERES AL IMPULSAR EL DESARROLLO DE ESTA IMPORANTE REGION NACIONAL

RESERVAS: Todas Agencias de Viaje y Oficinas LAN a través de todo el país.

Azapa

CABLES "AZAPAMOTEL" FONOS 2612 Y 2613 CAS. 268 ARICA



ASTILLEROS Y VARADERO "IMASI" ARICA DE INDUSTRIAS MARITIMAS SIEMEL.

OFICINAS: SAN MARCOS 650
FONO: 1594
CABLES: SIEMEL.

ESTABLECIMIENTO MARITIMO.
CALETA MIRAMAR.
FONO: 2446-ARICA.

- CONSTRUCCIONES DE EMBARCACIONES PESQUERAS DE TODO TIPO.
- VARADERO POR LIFT, EN CONSTRUCCION.
- DIQUE FLOTANTE.
- MAESTRANZA MARITIMA.
- MONTAJE Y CALDERERIA PARA PLANTAS PESQUERAS.

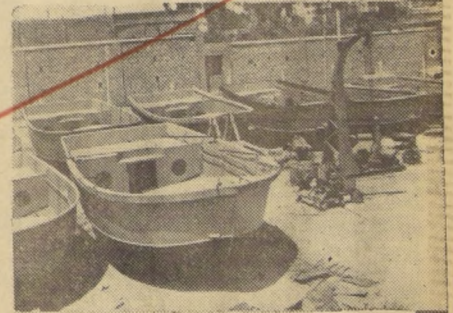

LOS PLANES DEL GOBIERNO ESTAN PROMOVRIENDO EL DESARROLLO INTEGRAL DE LA ZONA NORTE, INICIATIVAS QUE EL COMERCIO DE IQUIQUE SE COMPLACE EN DESTACAR.

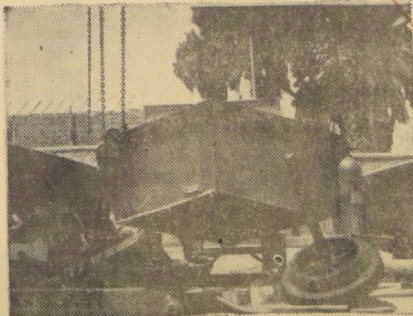

ARICA-CHILE

PESQUERA INDO LTDA.



LOS PLANES DEL GOBIERNO
NO ESTAN PROMOVRIENDO
EL DESARROLLO INTEGRAL
DE LA ZONA NORTE, INI-
CIATIVAS QUE EL COMER-
CIO DE IQUIQUE SE COM-
PLACE EN DESTACAR.

Fisheries and Factory: Arica-Chile-Av. Santa Maria 4h
Phone 1664 - P.O. Box 220 - Cables: INDO-Arica

Head Offices: Santiago-Chile-Estado 337 (Edificio España)
Phone 32808 - P.O. Box 3055 - Cables: PUBILL - Santiago

RESULTADOS HALAGADORES DEL PLAN DE INTEGRACION EDUCACIONAL PARA ARICA

Una preparación más de acuerdo con nuestra realidad para evitar fracasos al egresado cuando deba enfrentarse a la vida.

El Plan de Integración Educativa para el Departamento de Arica elevado a la categoría de "Programa de Gobierno", está poniendo en práctica una reforma integral de los sistemas vigentes de enseñanza, cuyas fallas se han hecho visibles con el crecido porcentaje de fracasos en el bachillerato o, posteriormente, al solicitar los ingresados su incorporación a escuelas universitarias que requieren examen de admisión.

Este programa constituye un esfuerzo enaltecedor de la actual Administración por lograr la capacitación del alumno y su orientación para su posterior desenvolvimiento en las distintas actividades nacionales, que ahora podrá enfrentar con los conocimientos y la preparación suficientes para no fracasar frente a la realidad, tan diferente a las normas habituales de preparación en la enseñanza media.

El Plan de Integración Educativa para Arica nació de dos decretos. Uno dictado en febrero de 1961 y el otro en septiembre del mismo año.

Este último decreto estableció las finalidades básicas:

1.—Promover la integración de las Instituciones y Servicios Educativos bajo los postulados de la educación democrática y sobre la base de los principios de unidad, continuidad, correlación y diferenciación de la enseñanza.

2.—Buscar una nueva estructura del sistema escolar, necesaria para el desarrollo de la comunidad y para atender oportuna y eficientemente las necesidades culturales, económicas y sociales de los individuos, de la zona y el país.

3.—Establecer normas para la dirección, organización y funcionamiento de un sistema educativo integrado al servicio de la comunidad y en coordinación con las demás instituciones sociales.

Para cumplir en forma efectiva en la realización de este Plan, se inició una descentralización en la administración escolar.

Para esto, se estableció una dirección unificada del sistema, encargada al jefe del Plan, quien está asesorado por un Consejo Consultivo que integran representantes de las distintas actividades de la comunidad, y por un Consejo Departamental de Coordinación, formado por los Jefes de Educación.

El nuevo programa de estudios contempla, además del parvulario, otros tres ciclos, que, en conjunto, abarcan los mismos doce años que el alumno debe cumplir actualmente para dar término a su educación de nivel medio.

El ciclo primario, o colegio elemental, consta de 6 años de estudios, en los cuales no se han introducido aún grandes modificaciones, pero se tienen programadas.

A partir del séptimo año de estudio, que corresponde al primero de humanidades actual, se inicia el ciclo medio. Durante tres años, o sea, hasta el noveno, los estudiantes, aparte de recibir una formación cultural común, son sometidos a una intensa labor de exploración de aptitudes. Esto los deja capacitados para seguir en el ciclo siguiente, o colegio superior, la especialidad que más se avenga con sus capacidades e inclinaciones.

Las clases correspondientes al colegio superior, las que equivalen a cuarto, quinto y sexto años de humanidades, se desarrollarán en los diversos institutos especializados, en los cuales se distribuirán los alumnos que terminen el colegio medio.

Para este ciclo superior, habrá materias diferenciadas, tales como humanística científica, artes industriales femeninas, comercial, industrial y agrícola.

La búsqueda de la perfección en este nuevo sistema pedagógico, condujo a la creación de un Departamento Orientador. Este debe preparar informes sobre la personalidad, rendimiento escolar y las manifestaciones vocacionales que demuestra cada alumno en los talleres.

SE ACABARON LOS SUSTOS DE MARZO

Otro de los cambios que implantaron los colegios medios, y que constituye una verdadera sorpresa por los resultados obtenidos, fue la supresión de los temibles exámenes de marzo. Y lo que es mejor aún, ya casi no existen los repentes de curso.

Ahora, en lugar de los exámenes de diciembre, se rinden pruebas de organización, con las que se pone término a una semana de integración de materias que dirigen los propios profesores. Una vez conocidos los resultados, se determina la promoción que puede ser definitiva o condicional. En el primer caso, no hay problemas. Pero si el alumno obtuvo la promoción condicional, además de incorporarse al curso siguiente, debe seguir otro curso de recuperación, hasta quedar promovido definitivamente.

El Estado ha quedado liberado así del enorme gasto que representa mantener los numerosos cursos de alumnos repitentes. Con esta economía y la ayuda de la Junta de Adelanto de Arica, ha sido posible costear todas las inversiones que se necesitaban para poner en marcha el Plan.

OTRAS VENTAJAS

Una de las metas más importantes del Plan, es la extensión cuantitativa educacional. Esto significa aplicar el principio justo y razonable de que "todo niño en edad escolar debe entrar en la escuela..."

Antes de comenzar con este nuevo sistema, o sea, el año 1960, existían en el Departamento de Arica 6 escuelas urbanas y 19 rurales.

En 1961, las escuelas urbanas alcanzaron a 8 y las rurales a 22, es decir, aumentaron en un total de 5. Por último, a fines del año recién pasado, tenemos que las escuelas rurales llegaron a 24.

En cuanto al número de niños matriculados, el aumento fue también considerable, sobrepasando por un amplio margen los pronósticos trazados al respecto. Tomando en cuenta sólo los alumnos de las escuelas urbanas, vemos que en 1960 se matricularon 5 mil 10 niños; en 1961, el número subió a 6 mil 616, para alcanzar el año pasado la alta cifra de 7 mil 609 matriculados.

Otro de los resultados que es necesario mencionar, es la notable disminución de la deserción escolar.

En el Departamento de Arica, el índice de deserción alcanza apenas al 1,4 por ciento; mientras que en el resto del país se ha mantenido en un 70 por ciento.

Por lo demás, los colegios medios absorben actualmente a todos los alumnos que terminan el sexto año primario.

HOTEL INTERNACIONAL

de Jorge Jusakos A.

AVDA. VELASQUEZ 580

Teléfono 1281 — Casilla 27 — Arica

SEÑOR TURISTA: no deje de visitar este Hotel de Primera Categoría, donde encontrará ESMERADA ATENCION Departamentos con baño independiente — Comida Chilena y Europea — Espléndido Bar

AGUA CALIENTE A TODA HORA

Atendido por su propio dueño

JORGE JUSAKOS A.

Programa de Construcciones Escolares

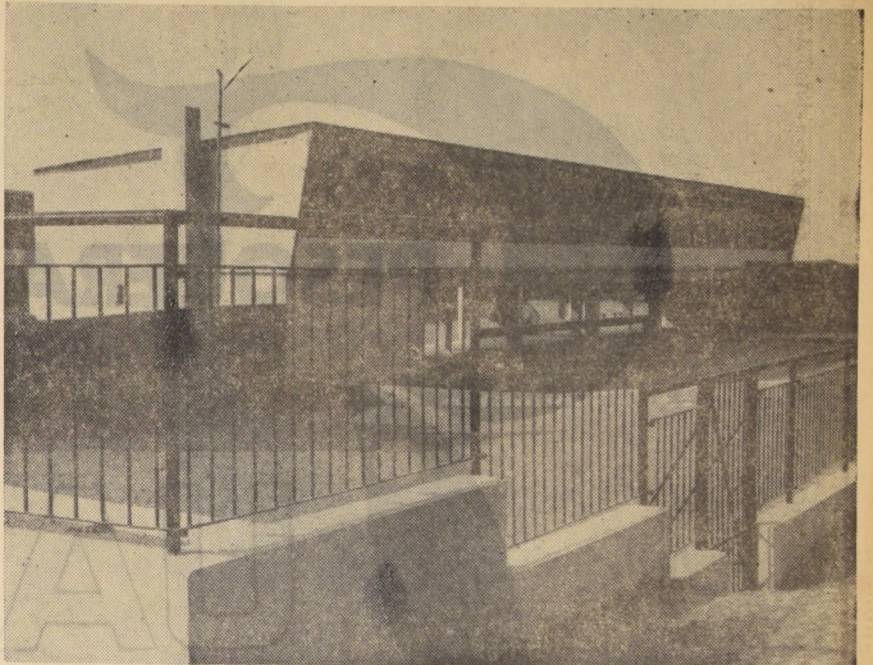

Conjuntamente con el Plan de Integración Educativa se ha puesto en marcha un programa de construcciones escolares en el departamento de Arica. Establecimientos modernos, de arquitectura confortable, atractiva y agil, permiten realizar con mayor eficiencia las tareas docentes.

En el grabado, una de las escuelas para niños con que cuenta ahora Arica.

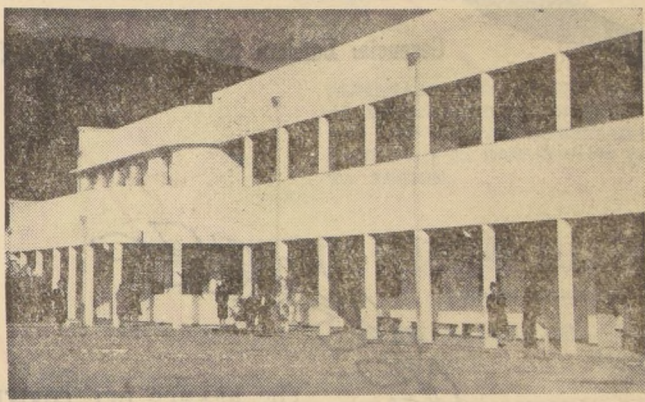

La Sociedad Constructora de Establecimientos Educativos está realizando un programa de edificación escolar en la provincia de Tarapacá, de gran envergadura. Si se considera los compromisos que la institución tiene para reconstruir las escuelas que fueron destruidas por los sismos, se destaca esta política de construcción que tiende a atender un apreciable porcentaje de la demanda de locales escolares en todo el país. En el grabado el patio interior de la Escuela Superior de Niñas de Iquique.

EMPRESA CONSTRUCTORA PEY-BELFI LTDA.

CASILLA 537
ARICA - CHILE

LA ZONA NORTE RINDE HOMENAJE AL PRESIDENTE POR SUS INICIATIVAS TENDIENTES A PROMOVER EL DESARROLLO DE SUS ACTIVIDADES PRODUCTORAS Y EL BIENESTAR DE SUS HABITANTES.



COMPANIA PESQUERA ARAUCO S.A.

SAN ANTONIO — SANTIAGO

PESCADO FRESCO
PESCADO CONGELADO
PESCADO ENFRIADO
MARISCOS CONGELADOS

HARINA Y ACEITE DE PESCADO

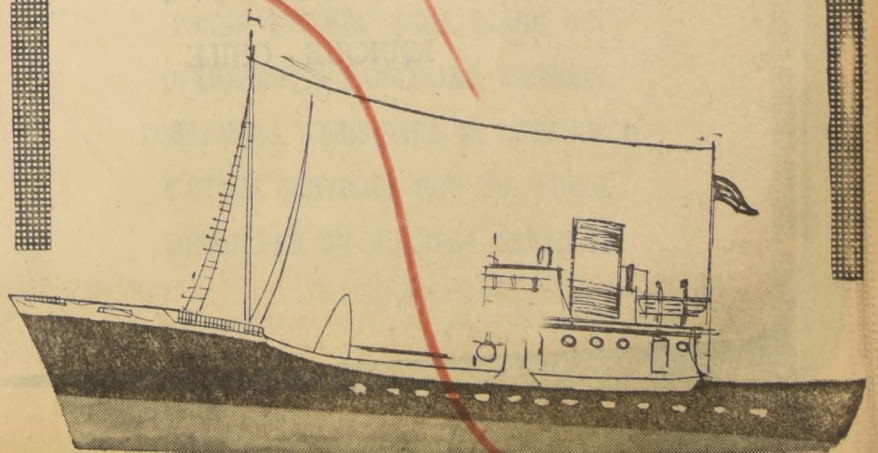

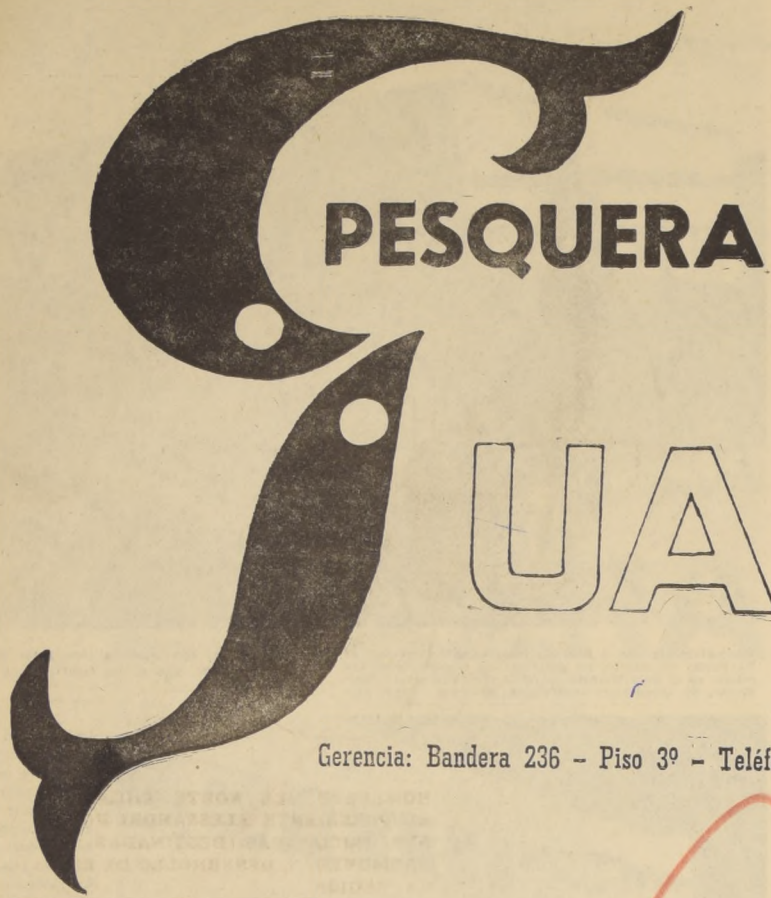

GUANAYE

S. A.

Gerencia: Bandera 236 - Piso 3º - Teléfonos 81652 y 85547 - Santiago - Chile - Cable: GUANAYE.

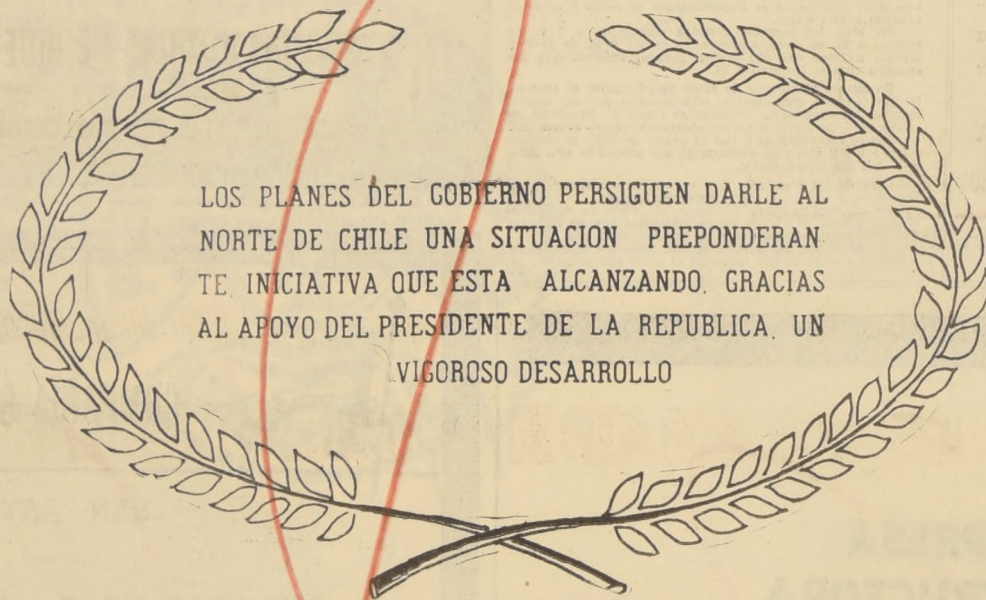

LOS PLANES DEL GOBIERNO PERSIGUEN DARLE AL NORTE DE CHILE UNA SITUACION PREPONDERANTE INICIATIVA QUE ESTA ALCANZANDO, GRACIAS AL APOYO DEL PRESIDENTE DE LA REPUBLICA, UN VIGOROSO DESARROLLO

SOC. PESQUERA DEL SUR S. A.

Barrio Industrial El Colorado

CASILLA 475

IQUIQUE - CHILE



EN EL HOTEL "PRAT" DE IQUIQUE SE VIVE EL AMBIENTE DE LAS NACIONES UNIDAS

Todas las nacionalidades están representadas entre sus pasajeros, que gozan de una agradable atención.

En una auténtica Naciones Unidas de bolsillo ya convertido el Hotel Prat, de Iquique, a donde llegan, como en los grandes del salitre, antes venidas de todos rincones del mundo y hoy día le dan todo aspecto de un centro internacional.

Con el auge que está experimentando la industria pesquera, gracias a planes del Gobierno, tiene en la CORFO una herramienta eficaz para la realización de un programa, nuevamente vuelve Iquique a estar en el filo de la actualidad.

Sus treinta años de sobresaltos, de penurias y problemas, parecen estar destinados a desaparecer definitivamente al haberse establecido en la una industria esta-

Un rincón del histórico puerto



Desde el Hotel Prat, de Iquique, donde se reúnen todas las nacionalidades atraídas por la noticia de que la zona entra en una etapa de resurgimiento que llevará a la ciudad a

recuperar el plano de importancia mundial de otras épocas, se ve este hermoso rincón de la plaza. En un ángulo el Centro Español y las oficinas de la Línea Aérea Nacional, LAN

con las puertas siempre abiertas al visitante en un gesto de espontánea hospitalidad, el Hotel Arturo Prat, confortable y de agrado, es un sitio obligado de reunión.

Su atención tradicional es destacada por quienes tienen la oportunidad de hospedarse en el establecimiento y también por quienes de paso lo visitan en sus diferentes horas.

En sus salones es posible advertir tanto a ciudadanos japoneses como a rusos, norteamericanos, panameños franceses, no ruegos, brasileños, egipcios, peruanos, canadienses o hindúes.

En un promedio de 30 días pasan por el Hotel Prat la mayoría de las nacionalidades y el dinamismo que opera en su administración y la atención cordial del personal hacen sentirse orgulloso al visitante de haber sido su huésped, incluso, sólo por algunas horas.

PESQUEROS EN LA BAHIA

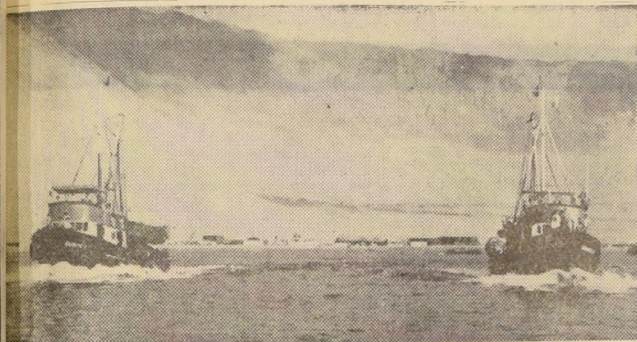

Los pesqueros que vuelven de una jornada de trabajo, las plantas de elaboración de harina de pescado, ponen un agradable motor sobre el mar de Iquique, uno de sus

más generosos recursos, cuya explotación asegura a la ciudad el progreso y bienestar a que tiene derecho.



HOMENAJE DEL NORTE CHILENO AL PRESIDENTE ALESSANDRI POR SUS INICIATIVAS DESTINADAS A PROMOVER EL DESARROLLO DE ESTA REGION..

SOC. INDUSTRIAL PESQUERA ALCATRAZ LTDA

CAPITAL IQUIQUEÑO

GOROSTIAGA 60 - CAS. 374
TEL. 565 IQUIQUE

BANCO CONTINENTAL

DIRECTORIO

NICOLAS YARUR L.
Presidente

FERNANDO MOLLER B.
Vicepresidente

GREGORIO AMUNATEGUI J. CARLOS ESCOBAR V.
HERMANN CORSSSEN B. FERNANDO LARRAIN V.
AMILCAR CHIORRINI A. ALBERTO VIAL L.
JULIO DEL RIO B. HERNAN VIDELA L.

FRANK WESTCOTT G.

ADMINISTRACION

HERNAN MOLINA A.
Gerente

ASCANIO BASCUNAN P.
Subgerente

ARTURO CANALES B. GUSTAVO ROSSELOT R.
Subgerente Contralor Fiscal

CARLOS PINO M.
Subgerente Administrativo

ALBERTO BRICEÑO C.
Subgerente de Cambios

Sucursal La Vega Sucursal San Diego
HUMBERTO SAAVEDRA SERGIO CAMPANO B.
CH. Agente

SUCURSAL IQUIQUE
ENRIQUE QUIROGA GALTE
Agente

OFICINAS DE CAMBIOS
AHUMADA N.º 158
ESQUINA UNION CENTRAL



TIENE EL AGRADO DE COMUNICAR A SUS CLIENTES Y PUBLICO EN GENERAL QUE ESTA EN FUNCIONES SU

NUEVA SUCURSAL EN LA CIUDAD DE IQUIQUE

(TARAPACA 581, CASILLA 461)

DONDE ATIENDE TODA CLASE DE OPERACIONES BANCARIAS, CAMBIOS, COBRANZAS, COMISIONES DE CONFIANZA Y OTROS SERVICIOS QUE UD. PUEDE CONSULTAR EN NUESTRA GERENCIA

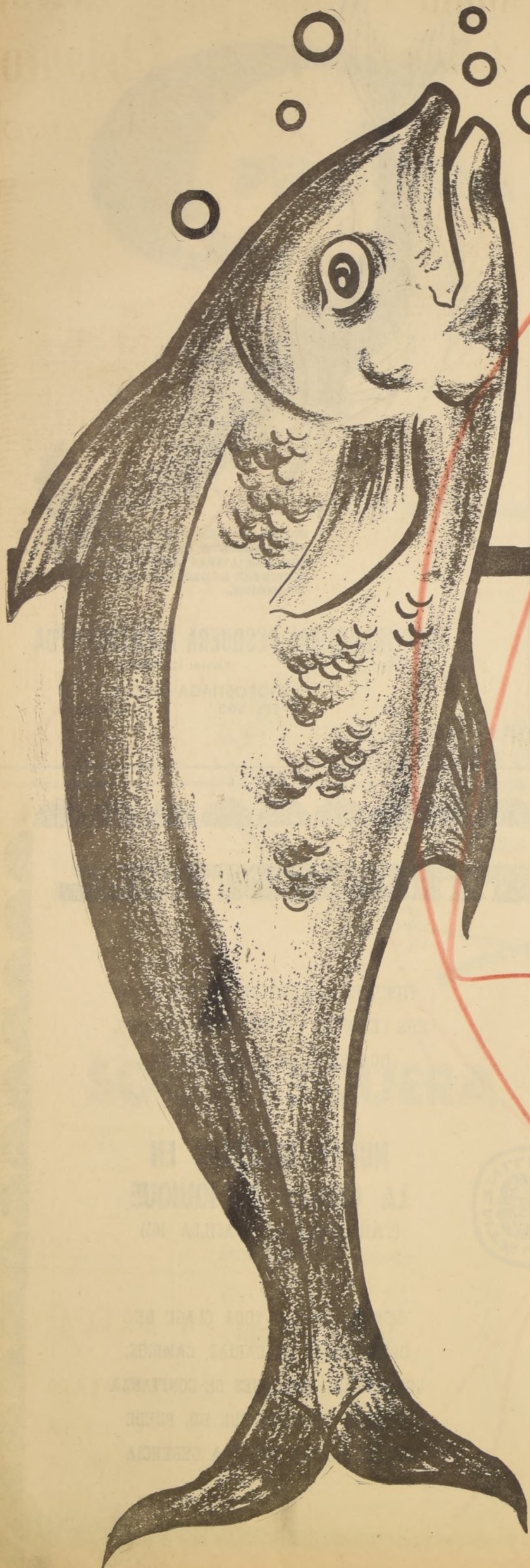

COPESVITOR

SOCIEDAD COOPERATIVA INDUSTRIAS PESQUERAS
DE CALETA VITOR LTDA

CABLES: COPESVITOR
MAIPU 210

TELEFONO 1098
CASILLA 600

Sociedad Industrial Pesquera Vitor Ltda.

Sociedad Pesquera Albatros Ltda.

Sociedad José y Juan Esturillo Ltda.

Sociedad Pesquera Neptuno Ltda.

Sociedad Pesquera Salar Grande Ltda.

Sociedad Pesquera Sta. Alicia Ltda.

Sociedad Industrial Pesquera Nebraska Ltda.

**La Industria radicada en
la Zona Norte re-
conoce los patrióticos es-
fuerzos del Gobierno pa-
ra darle a la región el
adelanto y progreso que
requiere para el desa-
rrollo de sus activida-
des.-**

ARICA - CHILE

LA IGLESIA DE SAN MARCOS

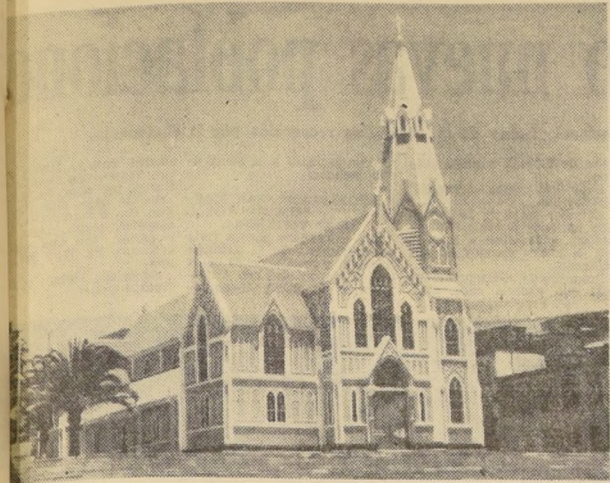

Iglesia de San Marcos de Arica, proyectada por Eiffel, posee una notable semejanza con la tradicional arquitectura del norte. A pesar de ser totalmente desarmada, no impide la especial atracción que ejerce sobre los visitantes y hace recordar a los que conocieron a la ciudad de años atrás, la mole del Hotel Pacifico, durante tantos años orgullo de sus habitantes.

Una economía estable para Arica, objetivo de su Junta de Adelanto

La Junta de Adelanto de Arica está cumpliendo, a través de sus programas, con su objetivo esencial de promover el desarrollo de los recursos de las zonas agrícolas, mineras y pesqueras del departamento, con miras a crear una economía estable, que le proporcione los recursos necesarios para su progreso y sea, además, una fuente regional de trabajo.

Para hacer realidad estos objetivos, la Junta de Adelanto de Arica ha promovido un interesante programa que abarca los diversos sectores de la zona para poner en marcha sus planes de desarrollo. En esta tarea ha proporcionado asistencia técnica, incentivos y recursos, mediante su programa de inversiones, para asegurarle a la región la industrialización necesaria que le permita participar en el mercado nacional y en la Asociación Latinoamericana de Libre Comercio, transición que debe traducirse a corto plazo en un mejor standard de vida para su población y en un adecuado equilibrio de la balanza de pagos.

Es interesante registrar, con la realidad de las cifras, los aportes con que la Junta de Adelanto está promoviendo el desarrollo de la zona en programas que abarcan parte importante de las actividades de ésta, incluyendo las educacionales. Su política, que ha sido considerada como la más adecuada y acertada, y que indica una clara visión de los problemas de Arica con soluciones de gran aliento y perspectivas futuras, es la herramienta más poderosa con que puede contar para el progreso de un sector determinado del territorio nacional, y puede considerarse como ejemplo de lo que puede hacerse, venciendo dificultades variadas, cuando existe el claro propósito de realizar y a corto plazo.

En su programa de inversiones, desde 1960 a la fecha, pueden anotarse las siguientes contribuciones de la Junta de Adelanto de Arica a las actividades que se indican:

CONSTRUCCIONES DE OBRAS PORTUARIAS	
En cumplimiento de la Ley 13.039 y considerando el incremento de la actividad al promover las explotaciones mineras e industriales de la región, y con el objeto de servir el tráfico comercial de Bolivia, por el Ferrocarril de Arica a La Paz, y en conformidad con el Convenio Ad-Referéndum suscrito con el Ministerio de Obras Públicas, la Junta ha financiado esta importante obra de adelanto, con los siguientes aportes:	
ANO 1960	₺ 1.209.200,00
ANO 1961	₺ 1.411.646,00
ANO 1962	₺ 2.698.000,00
ANO 1963	₺ 1.376.800,00
TOTAL	₺ 6.695.646,00

CONSTRUCCION DE VIVIENDAS POPULARES
Cumpliendo con la obligación legal de (PASA A LA PAGINA 35)

SEDE DE LA JUNTA DE ADELANTO

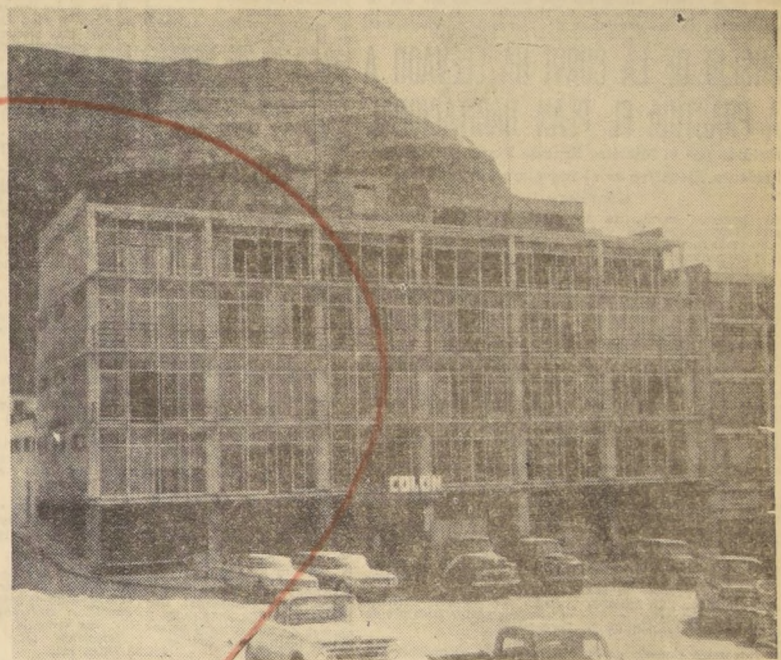

En este edificio tiene su sede la Junta de Adelanto de Arica. En sus oficinas se reúnen los miembros de la Junta, para resolver el progreso de esta zona, que está alcanzando un balagador nivel de desarrollo. También, además de otras entidades, el edificio cuenta con un cine, el Colón, que constituye uno de los sitios preferidos de los ariqueños.

AN PESQUERO Y EDUCACION CUENTAN CON APORTES DE LA JUNTA DE ARICA

Levación del nivel cultural de la población, especialmente en el campo de la enseñanza primaria, media y técnica, ha contado con el respaldo de la Junta de Adelanto de Arica, que en su presupuesto de inversiones ha venido realizando diversas sumas con objeto y ha financiado las actividades de tipo cultural y artístico.

La Junta de Arica ha reanunciado a la Sociedad Protectora de Establecimientos Educativos por 100.000,00, y en su Plan Anual, para construcción de adquisiciones, más de 100.000,00, y este año tiene prevista una inversión de 83.700,00.

El Plan de Integración Social ha invertido desde 1960 a 1962 la suma de 1.372,70.

Los convenios suscritos con la Junta de Adelanto con diversas entidades, sus aportes desde 1960 a 1962 han totalizado 313.341,29.

Más de las cifras anotadas otros recursos propios y se han destinado

COMPOSICION LA JUNTA DE ARICA

Virtud del art. 30 de la Ley 13.039, la Junta de Adelanto de Arica actúa de acuerdo por las siguientes normas:

El gobernador Departamental, presidente de la Junta, don Antonio Encina de Oros.

El alcalde de la I. Municipalidad de Arica: don Adolfo Arenas Córdova.

El administrador del F. de Arica a La Paz: don Jovino García Suárez.

El administrador del puerto: don Ignacio Munilla.

El representante de la cultura: don Hugo Moya-Veguelin.

El representante de la industria: don Carlos Brillner.

El representante de la minería: don Antonio Weinberger.

El representante de la Cámara de Comercio de Arica: don Alfonso Nespola.

El representante de la Sociedad de Fomento Fabril: don Hugo Colomé Urrutia.

El representante de los empleados particulares: don Idro Muñoz.

El representante de la Céntrica de Trabajadores: don Eugenio Guerra.

La Junta tiene una planilla de funcionarios, cuyos nombres son: gerente, don Sereno Salas Quina; secretario, don Hernán Vera Venegas; asesor jurídico, don Alfredo Gutiérrez Samobod; jefe del Departamento Técnico, don Esteban Saint-Jean Bate; contador general y jefe del personal, don Carlos Guzmán del Canto; abogado representante en Santiago, don Eduardo Trabucco Riquelme.

diversos aportes para las actividades culturales en general.

FOMENTO PESQUERO

E INDUSTRIAL

Consciente de la enorme importancia del potencial económico que ofrece nuestra riquísima fauna marina, la Junta ha propiciado la realización de Convenios de Investigaciones Pesqueras y de Jornadas Hidronómicas tendientes a impulsar el desarrollo de la pesca, con miras a consolidar una actividad próspera y que cumple debidamente con la colectividad que le da la vida.

Asimismo, ha sido preocupada

ción constante la de buscar la ubicación más adecuada para la zona industrial pesquera, solicitando para ello la asistencia técnica de diversos organismos y reparticiones públicas especializadas. La J.A.A. ha firmado con el CORFO un Convenio de Desarrollo Industrial en general y Pesquero en particular, para lo cual se acordó destinar ₺ 300.000,00 para la habilitación del barrio industrial pesquero. Además, para llevar a efecto el programa de ayuda económica a los industriales, la J. A. A. pondrá a disposición de la CORFO hasta la suma de ₺ 500.000,00.

EL MOTEL AZAPA

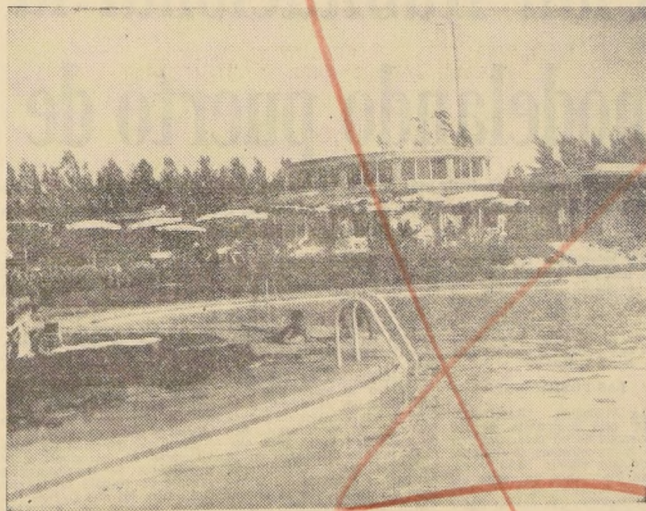

El Motel Azapa, cuyo nombre recuerda al generoso valle del que tanto se espera, es un acogedor descanso para el visitante de Arica, como lo es también para quienes dinamizan las actividades del puerto. Tanto sus salones como sus terrazas, jardines y su piscina ofrecen agradables momentos de recreación en el clima siempre cordial de la ciudad.

CASINO DE ARICA

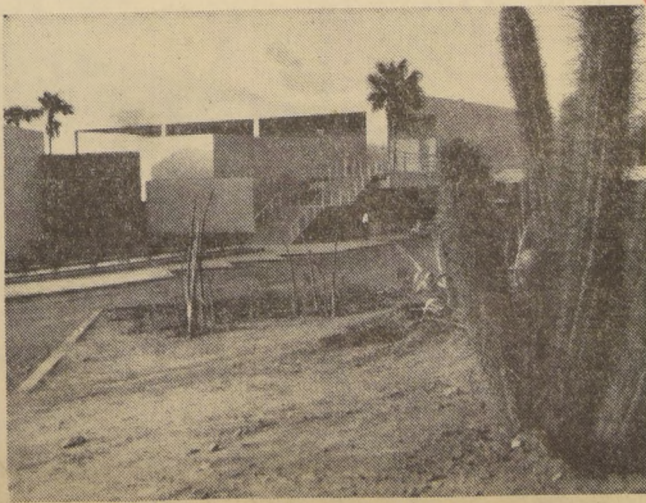

El Casino de Arica es otro de los sitios que hacen agradable la estada en esta septentrional ciudad chilena. La simplicidad de sus líneas tiene un tono de atractiva cordialidad que es aún más intensa en sus confortables

salones y en sus salas. Sus actividades hacen más agradable la vida en este verdadero paraíso que fuera un día el sitio de recreo de los Incas.

El desarrollo agropecuario dará al valle de Arica un elevado nivel de producción

Detalle de las inversiones de la Junta de Adelanto de Arica en las principales actividades de la zona.

Dentro de los planes con que la Junta de Adelanto de Arica está promoviendo la creación de una economía estable para la región, debe destacarse su programa de Desarrollo Agropecuario, en el que hasta la fecha ha invertido ₺ 892.277,72. Sin estar considerado en este Plan, debe también mencionarse su aporte a la Caja de Colonización Agrícola, que desde 1959 a 1962 totaliza ₺ 2.715.701,22, de acuerdo con lo dispuesto en el Art. 7º de la Ley 13.039.

Este Plan de Desarrollo Agropecuario considera, entre otros objetivos, el regadío del valle y aumenta la superficie cultivada regional, convenios con el Ministerio de Agricultura y PAO para asistencia técnica, mejoramiento de la ganadería, extensión de praderas, Estación Zootécnica de cruzamiento de Auquénidos para la obtención de las finas de alto valor comercial, Estación de Pilíferos de alta cordillera para exportación de pieles y pelos, forestación cordillerana e implantación de cultivos rentables. Este Plan se ha formalizado recién a fines del año 1960, encontrándose en proceso de desarrollo.

Los aportes a la Agricultura hasta la fecha son:

a) Plan Inicial Política Agraria	₺ 598.600,00
b) Diversos	58.720,00
c) Obras de Riego	62.000,00
d) Adquisición Maquinaria Agrícola Plan Agropecuario	86.177,72
e) Plan Zootécnico (Est. Auquénidos y compra vicuñas)	86.780,00
TOTAL	₺ 892.277,72

POLITICA CAMINERA

Para facilitar el acceso a las zonas agrícolas y mineras, aumentar el nivel cultural de aquellas (regiones) poblaciones apartadas y lograr conexiones con carretera boliviana, Brasil y Argentina, se ha erogado las siguientes sumas:

CAMINOS AGRICOLAS Y MINEROS	
Arica a Copda	₺ 25.000,00
Chapiquina a Alto Soesroma	10.000,00
Azapa	5.000,00
Ticnamar a Belén	8.000,00
Camarones	10.000,00
Putre	2.000,00
Lluta	10.000,00
Alto Cosapilla	6.000,00
Puente Río San José	55.000,00
TOTAL	₺ 138.000,00

POLITICA MINERA

Para hacer un estudio de las posibilidades mineras del departamento, se celebró un Convenio con el Instituto de Investigaciones Geológicas, y para desarrollar la producción se perfeccionó un Convenio con la Empresa Nacional de Minería, en el año 1960. Ambas instituciones de la Junta trabajan en concordancia absoluta con los objetivos fijados. Meta

final de este Plan es la instalación de Planta de beneficio para minerales regionales y minerales de producción boliviana.

La Junta ha aportado los siguientes fondos:

a) Instituto de Investigaciones Geológicas	₺ 121.962,49
b) Empresa Nacional de Minería	133.000,00
c) Desembolsos varios Fomento Minero (Fines-Estudio)	4.000,00
TOTAL	₺ 258.962,49

OBRAS PUBLICAS

Mediante un Convenio con el Ministerio de Obras Públicas aprovechando excedentes de fondos no ocupados en la construcción del Puerto, se destinó la suma de ₺ 1.200.000,00 para invertir en el Plan extraordinario de Obras Públicas, según el siguiente programa:

APORTES:	
Obras Sanitarias	
Agua Potable y Alcantarillado	₺ 600.000,00
Dirección de Vialidad	
Camino Longitudinal y Camino Transversal	300.000,00
Camino Internacional	100.000,00
Dirección Arquitectura	
Edificio Aeropuerto de Chacalluta	200.000,00
TOTAL	₺ 1.200.000,00

Sin perjuicio de lo anterior, la Junta de Adelanto ha efectuado los siguientes aportes para obras de esta misma índole:

a) Soc. Const. de Establecimientos Educativos	₺ 350.000,00
b) Aeropuerto de Chacalluta	330.000,00
OTRAS INVERSIONES Y DESEMBOLSOS:	
a) Ampliación Hospital Arica	80.000,00
b) Hipódromo	208.470,42
c) Aportes a la Municipalidad	125.000,00
d) Desembolsos para Ext. Culturales con Univ.	279.377,53
e) Desembolsos varios	119.807,00
TOTAL	₺ 810.654,95

PLAZOS

La programación general de estos planes de desarrollo económico está basada en un Plan general a cinco años, concurrentes con la terminación de las obras portuarias, Planta Hidroeléctrica y Desarrollo de las vías camineras.

EN SUS COMPRAS EN ARICA:

EXIJA LA BOLETA DE COMPRAVENTA

CON SU PRODUCTO LA JUNTA DE ADELANTO DE ARICA CONSTRUYE OBRAS DE BENEFICIO GENERAL.



INGENIERO JAVIER VIDAL González, Vicepresidente Ejecutivo de la CORVI, institución que está cumpliendo una inmensa labor en la construcción de viviendas en la zona norte, especialmente en las provincias de Tarapacá y Antofagasta.

CONSEJO DE LA CORVI HA LLEVADO A LA PRACTICA EL PLAN HABITACIONAL

Presidido por el Ministro Ernesto Pinto; su Vicepresidente Ejecutivo es el ingeniero Javier Vidal González.

Al ponerse en marcha el Plan Habitacional del Supremo Gobierno, el DFL N.º 2 que le dio nacimiento entregó a la Corporación de la Vivienda la ejecución de los proyectos de construcción de viviendas económicas para la población de todo Chile, siendo una de las principales beneficiadas las provincias del norte de Tarapacá y Antofagasta. Ha correspondido llevar a la práctica estos proyectos al Honorable Consejo de la Corporación de la Vivienda en mérito a sus atribuciones de proponer los presupuestos de inversiones; resolver la construcción de obras; adquirir, expropiar y arrendar inmuebles y terrenos; fijar los precios y condiciones de venta de los terrenos, viviendas y locales de propiedad de la institución; establecer la línea de créditos hipotecarios y pronunciarse sobre su otorgamiento; supervisar la marcha de la institución, el encauzamiento del personal, y en general adoptar todas aquellas medidas y resoluciones destinadas a conseguir los fines de la Corporación de la Vivienda. El Honorable Consejo de la Corporación de la Vivienda está compuesto por las siguientes personas: Señor Ernesto Pinto Lagarrigue (Presidente), Ministro de Obras Públicas.

Señor Javier Vidal González, Vicepresidente Ejecutivo. Señor Edwin Weil Wolkner, Director Departamento de Arquitectura MOP. Señor Rolando González Bustos, Superintendente de Seguridad Social. Señor Carlos Granilo Harm, Representante Sociedad de Fomento Fabril. Señor Víctor Moller Bordeu, Representante Sociedad Nacional de Agricultores. Señor Nicomedes Fuentealba Osorio, Representante Sector Público. Señor Juan Jorquera Ponce, Representante Sector Privado. Señor Celso Poblete Reyes, Representante Imponentes S. S. S. Señor Carlos Infantes Covarrubias, Representante Presidente de la República. Señora Aura González Castro, Representante Presidente de la República. Señora Raquel V. de Valenzuela, Representante Presidente de la República. Señor Alberto Arce Fernández, Representante Instituto de Ingenieros. Señor Mario Cannobbio Zamora, Representante Colegio de Constructores Civiles. Señor Gastón Etcheverry, Representante Colegio de Arquitectos.

La CORVI ha contribuido al resurgimiento de Arica constriuyendo nuevas poblaciones

Desde 1958 a la fecha se han levantado 1.327 viviendas por el Plan Habitacional. Labor de la CORVI es reconocida por la ciudadanía.

La provincia de Tarapacá y la ciudad más septentrional de Chile, Arica, han palpado en forma tangible las realidades del Plan Habitacional en Marcha y visto que la construcción de viviendas económicas para la población no son una utopía sino que un proyecto ejecutado. Estas zonas que marcan el comienzo de nuestro territorio, a través de la CORVI y de la aplicación del Plan Habitacional del DFL N.º 2, han sido especialmente atendidas en estos planes para solucionar un problema que por largos años fue uno de los más graves de su historia, como es la vivienda.

El auge de nuevas industrias, el aumento consiguiente de su población y otras medidas económicas que le favorecieron puestas en práctica por este Gobierno, hicieron aumentar su población en forma explosiva y Arica se vio enfrentado, de la noche a la mañana, con un grave problema: la falta de viviendas para las familias de empleados y obreros que fueron hasta sus tierras en busca de trabajo.

PLAN HABITACIONAL
Sólo había una solución para Arica. Que la CORVI proyectara construcciones para ese conglomerado de ciudadanos que iba a trabajar por el progreso de la ciudad y puerto de Arica. La acción del Gobierno no se hizo esperar y comenzaron a ubicarse los terrenos, a estudiarse los proyectos y poner en ejecución las obras. Desde septiembre de 1958, a la fecha se han levantado 1.327 viviendas que fueron distribuidas entre postulantales, Cajas de Previsión empleados y obreros de industrias y personal de instituciones fiscales.

POBLACIONES Y VIVIENDAS
La construcción de viviendas en Arica ha dado un paso

para el progreso urbanístico y remodelación de la ciudad, que la sala de su estancamiento, creando grandes realidades vecinales como la Población Dr. Juan Noé, con 1.056 viviendas, hasta la Población Chimbros, levantada por el sistema de autoconstrucción, con 89 viviendas, y que es uno de los planes puestos en práctica por el Plan Habitacional. Nada más elocuente que los datos estadísticos de estas poblaciones y que de acuerdo a los antecedentes oficiales entregados por la Delegación de la CORVI en Arica, son los siguientes:

- 1.—POBLACION "DR. JUAN NOE", CONSTA DE 1.056 VIVIENDAS:
Trescientas treinta y dos viviendas tipo 8-N, de un piso, con tres dormitorios, sala de estar, cocina, baño y patio, con una superficie edificada de 54,67 m², a 57,06 escudos. Valor de la vivienda: 3.120,00 escudos.
724 viviendas tipo 10-N, de un piso, con dos dormitorios, sala de estar, cocina, baño y patio, con una superficie edificada de 46,64 m², a 63,03 escudos. Valor de la vivienda: 2.939,72 escudos.
Costo total de la Población, incluyendo terreno y urbanización: 3.109.762,90 escudos. Superficie total edificada: 51.995,56 m². Promedio del dividendo mensual que cancela cada asignatario favorecido con vivienda: 23,60 escudos.
- 2.—POBLACION "AMPLIACION PACIFICO", 2a. Etapa, Y 4a. ETAPAS con 122 VIVIENDAS:
Viviendas de un piso con dos dormitorios, sala de estar, cocina y baño y patio con una superficie edificada de 42,90 m² por vivienda.
Superficie total edificada: 5.233,80 m². Promedio del dividendo mensual que cancela cada asignatario favorecido con vivienda: 14,60 escudos.
El costo total de la población, incluyendo terreno y urbanización, deberá consultarse

en la Oficina de Costos y Presupuestos de la CORVI en Santiago.

3.—POBLACION "CHIMBROS" (AUTOCONSTRUCCION), CON 89 VIVIENDAS.
Constan de un piso con dos dormitorios, living-comedor, cocina, baño y patio, con un valor de 2.034,72 escudos cada una.
Superficie total edificada: 3.542,50 m². El valor total de la Población asciende a 140.389,27 escudos equivalente a 3.542,50 m² a 39,63 escudos el m² edificadas.
Promedio del dividendo mensual que cancela cada asignatario ascendiendo a la suma de 9,13 escudos.

4.—POBLACION "SAN MARTIN", CON UN TOTAL DE 80 VIVIENDAS.
Fue construida por la Caja de Previsión de la Defensa Nacional y consta de 60 casas tipo A, de un piso con 4 dormitorios, 2 baños, living-co-

medor, cocina, baño y patio. Tienen una superficie edificada, por casa tipo A, de veinte casas tipo A, con 2 dormitorios, living-comedor, cocina, baño y patio, con una superficie edificada de 77,40 m² cada una. Superficie total edificada: 7.069,34 m².



UNA NUEVA CIUDAD EN ARICA.—Arica se está transformando en una nueva ciudad con los proyectos que se están poniendo en ejecución por el Plan Habitacional del Gobierno de S. E. el Presidente de la República, Jorge Alessandri, que la CORVI ha llevado a la práctica en forma eficiente y completa. Nuevas viviendas se levantan dando una nueva fisonomía a la ciudad más septentrional de nuestro territorio, y en esos grupos habitacionales rebulle una vida intensa de gente que con su trabajo contribuye al progreso de la zona. Una de las poblaciones levantadas en Arica, es la "Dr. Juan Noé" y constituye el núcleo residencial de empleados y obreros de esa ciudad. Son 1.056 viviendas distribuidas en bloques y urbanísticas. EN EL GRABADO, se muestra un sector de la Población "Dr. Juan Noé", en donde las calles, cerca de sus hogares, los niños pueden jugar y mirar el futuro con optimismo.



POBLACION "EL MORRO", DE IQUIQUE.—El Puerto de Iquique, con sus proyecciones industriales y pesqueras, ha tenido la necesidad de contar cada vez más con viviendas económicas y la CORVI se va proporcionando en conformidad a esas necesidades, proyectando nuevas poblaciones y terminando las que tenía en construcción. Para el periodo de 1963-1964, se han expropiado 14 manzanas, de las cuales, siete, serán para la remodelación de la ciudad. EN EL GRABADO, se ve un aspecto de las 24 viviendas de 2 pisos de la II Etapa de la Población El Morro, en las cuales viven empleados y obreros del puerto, que en esta forma han visto solucionado su problema de la vivienda.

JUNTA DE ADELANTO DE ARICA HA DADO TODO SU APOYO A LOS PLANES DE CORVI

Hay gran reconocimiento por el eficiente desempeño de los funcionarios a cargo de la oficina local.

La labor de la Corporación de la Vivienda ha contado con el valioso aporte de la Junta de Adelanto de Arica, la cual adquirió 480 viviendas en la Población "Dr. Juan Noé" con un costo de 1.542.009,44 escudos; fuera de su apoyo para llevar a cabo las construcciones de viviendas económicas que contribuyeran al progreso de la ciudad. Del total de 1.327 viviendas que se han construido en Arica, el 35 por ciento se ha destinado a la asignación para postulantales de la CORVI inscritos en la Oficina Local y el resto de ellas vendidas a instituciones como la Junta de Adelanto de Arica, ya nombrada; Caja de Previsión de Empleados Públicos

cos y Periodistas; ENDESA; Municipalidad de Arica; Caja de Previsión de la Defensa Nacional; Aduana; Carabineros; Hospital de Cristo; varias industrias y otras reparticiones públicas. Tanto la labor de construcción de estas poblaciones, su distribución, administración y todo lo relacionado con ellas, ha marchado en forma perfecta, gracias al eficiente desempeño de los funcionarios que atienden la Oficina Local de la CORVI, que hasta el 1.º de mayo del presente año estuvo a cargo del arquitecto Roberto Navarrete Leigh, a quien sucede en el cargo el constructor civil Carlos Roni Caridi, por traslado del primero a las oficinas centrales de la CORVI en Santiago. Han desempeñado sus labores en la ejecución de los planes de la CORVI en Arica, a cargo de la Oficina Local, el arquitecto Roberto Navarrete Leigh; el constructor civil, Carlos Roni Caridi; el constructor civil, Alfredo Gálvez Barrenechea; el cajero-recaudador, Juan Marín Pizarro; la secretaria, María Latorre Retamales; y el bodeguero Fernando Guerra Ramírez. Los ejecutivos de la CORVI han tenido un acuerdo en la designación de este personal para supervisar sus trabajos en la ciudad de Arica y los pobladores se encuentran reconocidos de su desempeño en dicha Oficina Local.

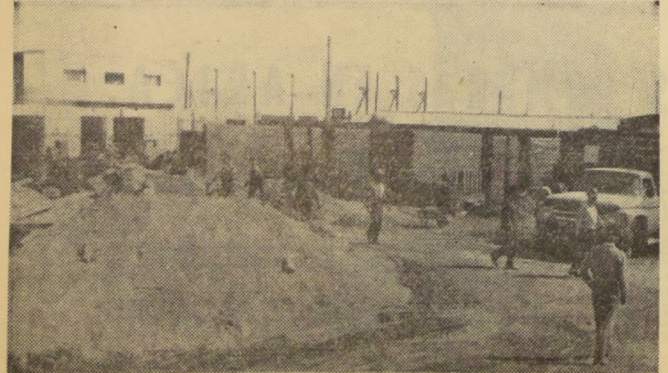

POBLACION "EMPART" DE IQUIQUE. Con el Plan Habitacional, las Cajas de Previsión han sido beneficiadas, ya que de los proyectos ejecutados por la CORVI en cumplimiento de sus disposiciones, un gran porcentaje de estas viviendas les son entregadas para su distribución, entre sus imponentes. Por otra parte, de acuerdo a las disposiciones del DFL N.º 2, la CORVI les cons-

Con el Plan Habitacional la CORVI está remodelando puerto de Iquique

Se han expropiado numerosas manzanas para construir más de 500 viviendas. La Caja de Empleados Particulares está constando por intermedio de la CORVI un Grupo Habitacional de 42 departamentos. Sistema de autoconstrucción se puso en práctica en Población Buen Pastor.

La capital de la provincia de Tarapacá, el puerto de Iquique, está adquiriendo cada día mayor importancia por sus proyecciones industriales y pesqueras, por lo cual la Corporación de la Vivienda lo ha considerado dentro de sus planes y ha puesto en ejecución la construcción de viviendas que pudiesen abarcar el aumento de la población y proporcionar techo a quienes aspiran a su casa propia. Por eso, nuevas poblaciones se han levantado en este puerto y se consulta la construcción de otras nuevas, entre estas y el próximo año, para lo cual se han expropiado los terrenos necesarios para llevar a la práctica los nuevos proyectos.

LABOR ENTRE 1960-1963
La labor de construcción que se ha hecho por la CORVI entre 1960 y 1963, comprende la Población Baquedano con 152 viviendas; la ampliación de la Población "El Morro" II etapa con 24 viviendas; la Población Buen Pastor con 84 viviendas, construidas por el sistema de la CORVI de Autoconstrucción y el Grupo Habitacional "EMPART" en construcción, con 42 viviendas.

INTERES DE LA POBLACION
Es tanto el interés y deseo de la población de Iquique por obtener la casa propia a través de la CORVI, que en la Oficina de la Delegación Regional, que dirige el arquitecto Eduardo Vigil, con todo acuerdo y en la del Jefe de la Oficina Local, constructor civil Carlos Quintana, se han inscrito más de 420 postulantales de los cuales ya más de un cen-

tenar sobrepasan los 60 puntos mínimos exigidos. El resto, mediante sus cuotas de ahorro CORVI en el Banco del Estado local, procura reunir las sumas necesarias de cuota al contado para alcanzar este puntaje y obtener una de estas viviendas.

LAS POBLACIONES
La Población "BAQUEDANO" está compuesta de 152 viviendas de un piso. Constan de living-comedor; 2 dormitorios con closet; baño y cocina, reservando un sector de patio interior para futuras ampliaciones que deseen hacer sus ocupantes. Esta Población fue distribuida en la siguiente forma: Entregadas a diferentes instituciones: Servicio de Seguro Social, 52 viviendas; Ministerio de Defensa (Ejército), 39; Ministerio del Interior (Carabineros), 18; Ministerio de Defensa (Aviación), 12; Minis-

AMPLIACION DE POBLACIONES.—La Corporación de la Vivienda, de acuerdo con las necesidades de la población, a ya existentes. En Arica, una de las ampliaciones de poblaciones ha sido la de la Población "Pacífico", con 122 viviendas más, particulares de la CORVI de acuerdo a puntajes. Estos trabajos, como la construcción de nuevas viviendas y el estudio

rio de Defensa (Defensa de Costas), 10; Marina Mercante, 5; Ilustre Municipalidad, 2 viviendas. Entregadas a postulantales de la Institución, inscritos y que reúnan su puntaje necesario, 14 viviendas; total: 152 viviendas.

POBLACION BUEN PASTOR
En Iquique, como en otras ciudades del país, para solucionar el problema habitacional de las personas de escasos recursos, la Corporación de la Vivienda ha puesto en práctica las disposiciones del Plan Habitacional del sistema de autoconstrucción, con lo cual se bajan los costos de la construcción y, por lo tanto, el valor del dividendo a pagar. Las viviendas mínimas de la Población "Buen Pastor" de Iquique, están compuestas de 84 viviendas de un piso, que constan de sala de estar; 3 dormitorios, baño y cocina, y patio de luz que puede fácilmente utilizarse como comedor.

GRUPO HABITACIONAL "EMPART"
Finalmente deberá construirse en Iquique el Grupo Habitacional "EMPART" Vivienda por encargo de Empleados Particulares y cuyos trabajos se el 20 de abril del presente año y debe estar terminada en marzo del año. Este Grupo Habitacional consta de 42 viviendas de ellas de 2 pisos de living-comedor; 3 departamentos en 3 plantas y 20 departamentos de 2 y 3 living-comedor, baño y cocina. El costo de este grupo de viviendas es de 653.296

trabajo contribuye al progreso de la zona. Una de las poblaciones levantadas en Arica, es la "Dr. Juan Noé" y constituye el núcleo residencial de empleados y obreros de esa ciudad. Son 1.056 viviendas distribuidas en bloques y urbanísticas. EN EL GRABADO, se muestra un sector de la Población "Dr. Juan Noé", en donde las calles, cerca de sus hogares, los niños pueden jugar y mirar el futuro con optimismo.



de nuevos proyectos para el futuro, van solucionando el problema habitacional creado por el crecimiento de la población de ese puerto. EN EL GRABADO, se muestra una casa, con su hijo en brazos, se encamina a un taller de haber hecho sus compras en los mismos locales dispuestos para el abastecimiento de los habitantes de acuerdo a los proyectos de la CORVI.

CAMARA de COMERCIO e INDUSTRIA de IQUIQUE

TELEFONO 444-CASILLA 400-DIREC. TELEG: "CAMIQUE"
FUNDADA EN 1927

DIRECTORIO

Presidente

Sr. Juan Rendic H.

1er. Vice-Presidente

Sr. Gilberto Flores T.

2º Vice-Presidente

Sr. Amadeo Cánepa O.

Director Tesorero

Sr. Alberto Buhadla M.

Director Secretario

Sr. Daniel Ubeda I.

DIRECTORES

Sr. Mario Sfrasani	—	Eugenio Bañados
Sr. Oscar Solari M.	—	Segundo Chiang Ch.
Sr. Tomás Tuset R.	—	Nicolás Giammarino

—ooOoo—

INSPECTORES DE CUENTAS

En propiedad: Sr. Samuel Vildoso
 Sr. Sergio Hernández
 Suplentes: Sr. Nicolás Giammarino Z.)
 Sr. Guillermo Gallardo

GERENTE

Sr. Humberto Chirinos Pérez

**HOMENAJE AL
 PRESIDENTE DE
 LA REPUBLICA
 EN SUS ESFUER-
 ZOS POR IMPUL-
 SAR EL DESARRO-
 LLO DE LA ZONA
 NORTE..**

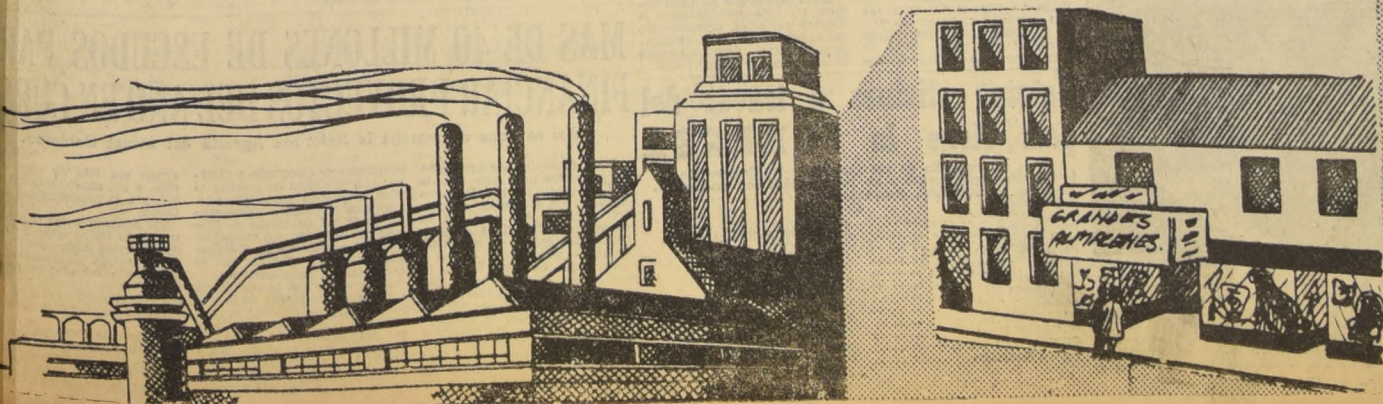

La Reforma Agraria lleva a la Zona Norte progreso y su incorporación a la agricultura

Proyectos de la Corporación de Reforma Agraria cambiarán la faz de las áridas tierras del norte de Chile. Campesinos del norte recibirán incalculables beneficios por la Ley de Reforma Agraria.

Para la zona norte, la aplicación de la Reforma Agraria, puesta en marcha por el actual Gobierno, significará un gran paso para el progreso económico-social de esas regiones y la posibilidad que a través de ellas, junto con levantar el estándar de vida del campesinado, se llegue al autoabastecimiento de productos alimenticios, con los consiguientes beneficios de precios.

Además, con la asistencia técnica, los cursos de capacitación para colonos, la entrega de maquinarias; la entre-

za de semillas, etc., esto abre el campo para que esas regiones exporten sus productos a otras zonas del país, estableciendo una corriente de ingresos para las colonias de parcelas distribuidas por la Corporación de Reforma Agraria.

Pero los proyectos de parcelación de la Reforma Agraria abarca todo el territorio, comenzando desde Arica hasta Punta Arenas, y los primeros proyectos puestos en marcha para el presente año son los siguientes:

TIERRAS PARA PARCELAR
Los planes que se están aplicando durante este año (1963), siempre que se cuente con los recursos económicos indispensables, permitirán obtener resultados que harán propietarios a los miembros de 5 mil 200 familias campesinas.

Proyectos:	Parcelas	Huertos	Total
Banco Interamericano de Desarrollo (BID)	509	420	929
Arica	120	—	120
Paloma	174	80	254
Batuco	520	—	520
Arauco	123	—	123
Cautín	337	—	337
Varios no individualizados	3.710	1.225	4.935
	5.493	1.725	7.218

Estos proyectos se pueden dividir en tres grupos: los predios ya adquiridos y en proceso de parcelación, los que se encuentran en proceso de adquisición y los correspondientes planes que se completarán dentro de las metas fijadas.

En el año 1964 esta meta se aumentará a 7 mil 500 unidades, proporcionándose asistencia crediticia y técnica a los 5 mil antiguos colonos.

El desarrollo del plan 1963 se ha dividido en 7 grupos de proyectos que son:

ARICA: Comprende las colonias "Julio Fuenzalida Ríos", "Puro Chile", "Las Rivas", "Casa Grande", "Sobraya" y "Camarones", con una superficie de 4 mil 543,1 hectáreas.

ARAUCO: Comprende los siguientes predios: "Pangue", "Sara", "Ranculico", "Ruca-Ruca", "Los Huespes", "Rihue Bajo", con una superficie total de 4 mil 275 hectáreas. En esta superficie se proyectaron 123 parcelas.

CAUTÍN: Comprende los predios "Las Hortensias", "Lo Juan", "Cuyinco", "Santa Matilde", "Copihual", "Buenos Aires", "La Mañana" y "Dax", con una superficie total de 12 mil 585 hectáreas, en las cuales se han proyectado 337 parcelas.

VARIOS Y NO INDIVIDUALIZADOS: Están comprendidos los predios Las Vegas de Calama, Colchagua, San Nicolás, Choapa, y los que se han llamado no individualizados, por no haberse decidido los predios a adquirir, pero si la zona en que se van a ejecutar.

Las unidades de estos proyectos alcanzan a 4 mil 935, de las cuales 3 mil 710 son parcelas y 1 mil 225 huertos familiares.

Este costo asciende a la suma aproximada de 74 millones 997 mil 213 escudos, y de este total corresponden 2 millones 591 mil 510 escudos a gastos de parcelación y asistencia técnica. Para ejecutar los proyectos de este año se cuenta con 441 millones 898 mil 441 escudos.

NUEVAS TIERRAS PARA AGRICULTORES



El Instituto de Desarrollo Agropecuario, una de las organizaciones creadas para la aplicación de la Reforma Agraria, depende de la CORA, entrega maquinarias a los campesinos y les da asesoría técnica para su correcto uso, a fin de que puedan trabajar las tierras que recibieron. EN EL GRABADO, aparece un colono con una sembradora-abonadora, enganchada a la yunta para trabajar la tierra que le fue asignada en la distribución hecha por la Reforma Agraria. Oosorno. Así como éste, son muchos los campesinos al sur del país, beneficiados con la Reforma Agraria.

LA ALFABETIZACION DEL CAMPESINADO ES UNA IMPORTANTE TAREA DE "CORA"

Cursos se dictan a los colonos para que puedan elevar su nivel cultural y aprovechar mejor las enseñanzas técnicas de la Reforma Agraria.

La puesta en marcha de la Reforma Agraria, no sólo tiene el sentido práctico de la distribución de las tierras, sino que a este aspecto y a los técnicos, se agrega la inmensa labor cultural y social que se realiza a través de ellas, constituyendo cooperativas y efectuando una campaña de alfabetización entre el campesinado, con el objeto de que puedan aprovechar al máximo las enseñanzas que les capacitan para el mejor aprovechamiento de las tierras que reciben los colonos.

ASPECTO SOCIAL Y CULTURAL
De acuerdo a las disposiciones de la Ley de Reforma Agraria, que lleva el número 13.020, los núcleos parcelarios que se formen estarán obligados a constituirse en Cooperativas, a la cual los colonos deben aportar como capital un 15% del valor de su predio, con un 2% al contado y el saldo con el 1% anual.

Los aportes, por concepto de cooperativas y que ascienden a 16 millones 774 mil 60 escudos, deberán destinarse a la adquisición de equipos y reproductores que se necesitan para la explotación de las parcelas. Además los diversos proyectos contemplan la adquisición de mil bovinos.

Esta Corporación, considerando el sentido social de la Reforma Agraria, ha emprendido desde marzo de 1963 una campaña de alfabetización, para elevar así el nivel cultural del campesinado.

Esta campaña se hará extensiva a todas las colonias que posee la Corporación, y ya se han iniciado las clases en algunas de ellas. Por otra parte se procederá a contratar los profesores que sean necesarios en aquellas zonas donde se realizan parcelaciones y existen escuelas, valiéndose para este fin de las facultades que consulta el RRA No 11.

Se ha elaborado un plan de alfabetización que se desarrollará en las siguientes zonas:

ZONA NORTE: En esta región se dará preferencia a la zona de Choapa, extendiéndose esta acción alfabetizadora a las colonias "Alfalfares", "Chuchini", "Gabriel González", "Peñuelas" y "Salamanca".

ZONA CENTRAL: De acuerdo al plan a desarrollar, se iniciará la campaña de alfabetización en las Haciendas "Hospital" y "Mariposas", coordinando esta acción con el Departamento Registro de Colonos y la Sección Administración de Fondos de esta Corporación.

ZONA SUR: Esta campaña se desarrollará perfectamente en las colonias "Loenco", en Angol; "Toltén", en Toltén; "Lautaro", en Lautaro; "Ina-que", en Valdivia; "José Zagal", en Osorno, y "Huemul", en Llanquihue.

Esta Corporación, continuando con la labor de la ex Caja de Colonización Agrícola, a la que sucede en nombre, de acuerdo a la Ley de Reforma Agraria, esta Corporación hace entrega en cada parcelación de un lote para cons-

trucción de escuela primaria o agrícola, para retén de Carabineros, cementerios, etc.

La Ley No 15.020 de Reforma Agraria da poderes para llevar a cabo la expropiación de todos aquellos predios que no estén racionalmente bien explotados, y que la Corporación estime necesarios para aplicar su plan de división de tierra.

El Consejo Directivo de la Corporación de la Reforma Agraria está presidido por el Ministro de Agricultura e integrado por el Vicepresidente Ejecutivo de la Corporación de la Reforma Agraria; representantes del Instituto de Desarrollo Agropecuario, y de la Cor-

CORPORACION DE REFORMA AGRARIA OTORGA GRAN FACILIDADES A LOS COLONOS PARA CANCELAR PREDIOS

Mediante un proceso simple y sencillo, se ha considerado la situación del campesino para que pueda surgir con su trabajo.

La Corporación de la Reforma Agraria es una empresa autónoma del Estado, que se vincula con el Gobierno a través del Ministerio de Agricultura, que preside el Consejo. Esta Institución es sucesora de la ex Caja de Colonización Agrícola en sus funciones, reestructurando su técnica y labor. Debe promover y efectuar divisiones de predios rústicos — que adquiere por Propuestas Públicas, Compra directa o Expropiaciones — con el objeto de formar nuevas

unidades; además forma Villorrios Agrícolas, Cooperativas, minifundios en base de Unidades Económicas, proporciona ayuda crediticia a los parceleros de acuerdo a sus necesidades.

cuotas iguales anuales, con un interés del 4% reajustables. El precio que se paga por estas tierras se fija en base a la labor que efectúan funcionarios técnicos de la Corporación, estimando la calidad del terreno, su ubicación, condiciones de riego, etc.

El sistema de adquisiciones será perfeccionado más adelante con una Reforma Constitucional que se encuentra en trámite parlamentario y que regulará las expropiaciones. Para optar a parceleros los postulantes deben comprobar su calidad de agricultores, habiendo tra-

bañado en la agricultura a lo menos durante los últimos cinco años. Además ser personas de moral acreditada, y no tener bienes raíces agrícolas, o participación en ellos, cuyo valor comercial sea igual o mayor del precio del predio a que postulan.

Los parceleros no pueden dividir sus tierras inscritas como Propiedad Familiar, aún en caso de muerte.

Igualmente están obligados a vivir en el predio trabajado personalmente y a poner en práctica las instrucciones técnicas que aseguren su éxito.

Por otra parte, los parceleros deben concurrir al mantenimiento de los caminos, y sembrar en sus parcelas aquellos productos que la Corporación señala como apropiados, de acuerdo a la calidad del terreno y a las condiciones tanto climáticas como de riego.

Entre las prohibiciones, está la de tener venta de licor de fuente de soda. Todas estas prohibiciones pueden hacer que un parcelero pierda los derechos sobre su Unidad.

Como estímulo social, la Corporación cancela a aquellos colonos, cuyos hijos han cursado el 6º año primario, va sea natural o legítimo, un 2% del valor de la parcela, y un 4% para aquellos hijos que cursaron el 7º año, y un 6% para los que cursaron el 8º año, respectivamente.

LOS CAMPESINOS SON LOS UNICOS ELEMENTOS BENEFICIADOS POR LEY DE REFORMA AGRARIA

PRESTAMOS OTORGADOS POR LA CORPORACION DE REFORMA AGRARIA, PERMITE A LOS CAMPESINOS HABILITARLOS PARA TRABAJAR SUS TIERRAS.

La Reforma Agraria Chilena está siendo aplicada a poco tiempo de haberse puesto en vigencia la ley, mediante planes técnicos que permiten desarro-

llar un efectivo progreso en la agricultura y el campesinado. La experiencia es la pauta por la cual los organismos y sistemas creados por la Ley de

Reforma Agraria adaptan prácticas de más de 34 años a las exigencias socio-económicas de la época y a las características especiales de Chile.

A partir de la publicación de la Ley No 15.020 se han adquirido 24 predios con un total de 80 mil 866,98 hectáreas por un valor de 4 millones 728 mil escudos.



La experiencia más reconocida para la Reforma Agraria es la de la ex Caja de Colonización Agrícola, que con la aplicación de la nueva ley pasó a llamarse Corporación de la Reforma Agraria. La Corporación de la Reforma Agraria, como Caja de Colonización Agrícola, parceló, dividió y habilitó terrenos por más de 1 millón de hectáreas, estableciendo 86 Cooperativas en 116 parcelaciones en todo el territorio, contando cada una de ellas con la asistencia crediticia y técnica que los nuevos propietarios necesitaban.

Una obra en marcha
Desde 1960 hasta junio de 1963 la actual Corporación de Reforma Agraria ha otorgado mil quinientos cincuenta préstamos por un total de 2 millones 594 mil 737,97 escudos y ha otorgado fianzas por un total de 1 millón 318 mil 864,64 escudos a 508 familias de campesinos que mediante los créditos o las fianzas han podido comprar semillas, ganados, abonos, reparar sus casas, etc.

El sentido social de la Reforma Agraria Chilena está reflejado claramente en un índice de la ocupación que tenían los parceleros antes de recibir tierras. Los beneficiarios de la política agraria del Supremo Gobierno son en un 30% capataces, vaqueros y mayordomos, 25% inquilinos y un 9% medieros y chacareros.

Estos rubros que en total suman un 64% corresponden a obreros agrícolas, demostrando así el porcentaje total de campesinos como único elemento beneficiado por la ley.

tan las casas de los colonos en los Huertos de Santa Fe. El grupo de terrenos que aparecen en el grabado, para escuchar las explicaciones de los técnicos y ejecutivos de la CORA, están en el huerto que trabajaron sus herederos.

De acuerdo a las disposiciones de la ley se estimulará la agricultura artesanal; la industria rural de las familias campesinas.

La Ley de Reforma Agraria constituye evidentemente un avance de consideración en el desarrollo de la agricultura y división de tierras en Chile.

CAMPANA DE ALFABETIZACION. En los planes de la Corporación de Reforma Agraria juega un importante papel la campaña de alfabetización del campesinado, con el objeto de que su elevación cultural le permita conocer más en detalle los beneficios que le da la Reforma Agraria y aplicar en

la agricultura y el campesinado. La experiencia es la pauta por la cual los organismos y sistemas creados por la Ley de

Reforma Agraria adaptan prácticas de más de 34 años a las exigencias socio-económicas de la época y a las características especiales de Chile.

según sea éste de riego, a las condiciones de la tierra, a la producción de los cultivos, etc.

De acuerdo a las disposiciones de la ley se estimulará la agricultura artesanal; la industria rural de las familias campesinas.

La Ley de Reforma Agraria constituye evidentemente un avance de consideración en el desarrollo de la agricultura y división de tierras en Chile.

toda su extensión las enseñanzas que recibe para el mejor aprovechamiento de sus tierras. EN EL GRABADO, Francisco Catalán, uno de los campesinos beneficiados con la Ley de Reforma Agraria, asiste con entusiasmo y dedicación a las clases de alfabetización que dicta la señorita Cecilia Aldunate.

Calorce oficinas a través del país tiene la CORAGRA

Para el desarrollo de sus funciones, la Corporación de Reforma Agraria cuenta en la actualidad con calorce oficinas en las siguientes provincias:

- PROVINCIA:
- TARAPACA
- COQUIMBO
- SANTIAGO
- CURICO
- NUBLE
- BIO-BIO
- MALLECO
- CAUTIN
- VALDIVIA
- OSORNO
- CHILE
- MAGALLANES
- ARICA
- LA SERENA-SALAMANCA
- SANTIAGO
- CURICO
- CHILLAN
- LOS ANGELES
- ANGOL
- TEMUCO
- MATEL (Colonia "Itaque")
- OSORNO
- ANCUD
- PUNTA ARENAS Y CALETA JOSEFINA

MAS DE 40 MILLONES DE ESCUDOS FINANCIAR PROYECTOS DEL AÑO EN CU

Así se pone en marcha la Reforma Agraria del actual Gobierno

Para financiar los proyectos, considerados para este año, la Corporación de la Reforma Agraria, por diferentes conceptos, recibirá la cantidad de 40 millones 62 mil 64 escudos, que se destinan íntegramente a este objeto.

Incluidos en estos fondos se encuentran los del Fondo Nacional de Reforma Agraria, que ascienden a 18 millones 500 mil escudos, los cuales se destinan a la compra de fondos y rehabilitación de suelos.

A través de Propuestas Públicas, se adquieren predios en la zona comprendida entre las

Poblaciones CORVI en el despertar de Antofagasta

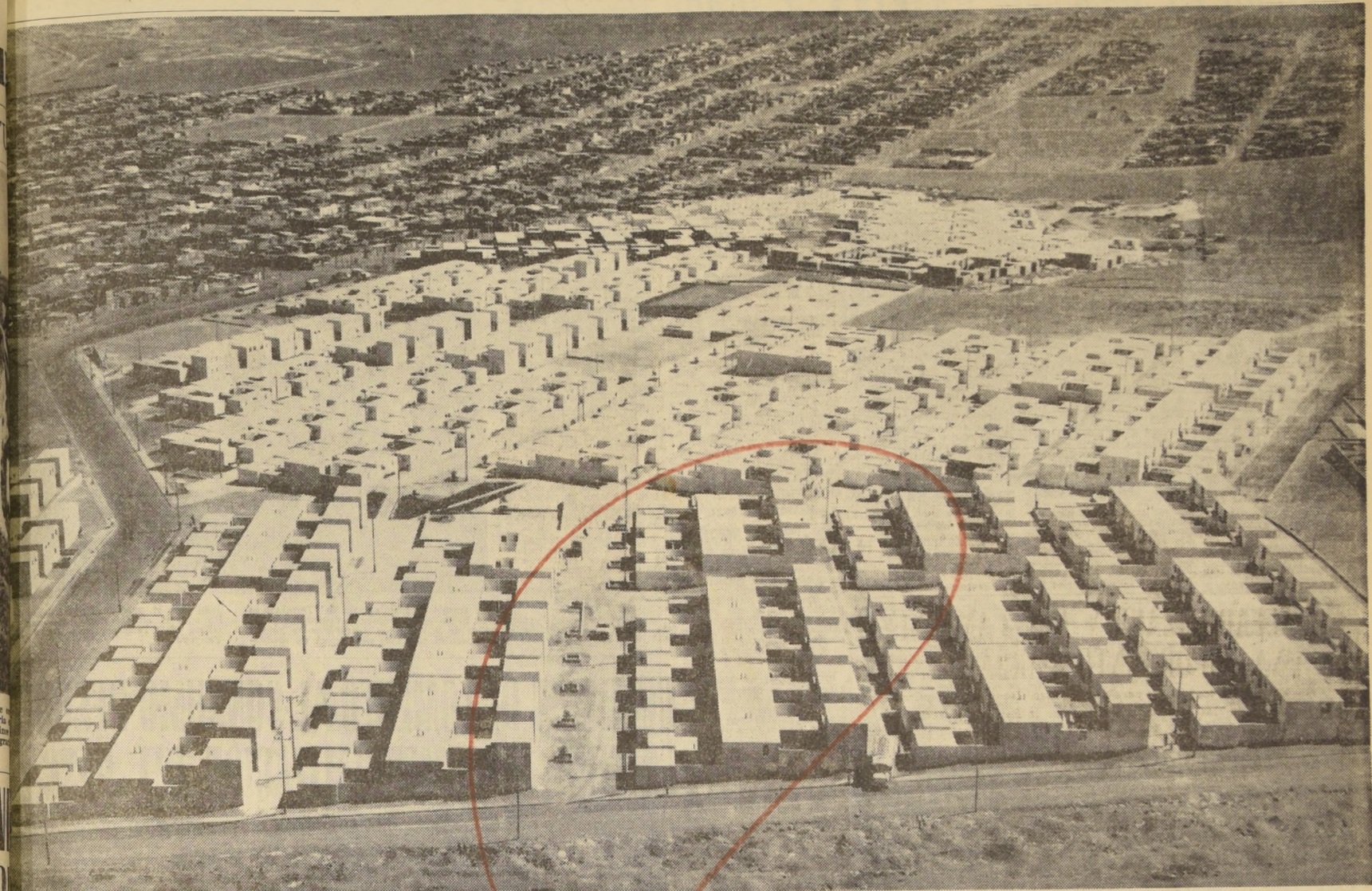

Un fuerte movimiento ciudadano se ha levantado en la ciudad de Antofagasta y la provincia, para despertarla de su letargo y hacerla volver a la grandeza que tuvo cuando el auge del salitre. A esto se le ha llamado el "Despertar de Antofagasta", retrucando la canción "Antofagasta Dormida". En este "despertar" sin duda alguna que gran con-

tribución le cabe a la Corporación de la Vivienda, quien ha dado especial interés a la aplicación del Plan Habitacional del Supremo Gobierno, puesto en marcha a través del DFL N.º 2. Es así como en los terrenos semidesérticos que rodeaban la ciudad de Antofagasta, hoy renace la vida y una nueva ciudad se va modelando con características modernas, reemplazando a las viejas construcciones

y dar habitación al aumento de la población que las ciudades nortinas están experimentando con las medidas de progreso, adoptadas por el Gobierno del Presidente de la República, Jorge Alessandri y sus autoridades. En el grabado se puede apreciar una hermosa vista panorámica de la Población "Salar del Carmen", cuyas líneas modernas, distribución y ubicación hacen un claro con-

traste con las antiguas viviendas de la ciudad nortina, la Perla del Salitre. En esta forma, la CORVI ha dado cumplimiento al Plan Habitacional del actual Gobierno en esa ciudad, casi triplicando las construcciones a través del DFL N.º 2, en comparación con anteriores periodos. Así la CORVI está junto al DESPERTAR DE ANTOFAGASTA.

EN 4 AÑOS LA CORVI HA CONSTRUIDO 1.427 VIVIENDAS PARA ANTOFAGASTA

La aplicación del Plan Habitacional del Supremo Gobierno ha beneficiado a las ciudades y provincias del norte. Progreso urbanístico de la ciudad ha tenido gran realce en Antofagasta con las nuevas poblaciones CORVI. Estudios especiales del clima y necesidades de la zona se hicieron para proyectar las poblaciones que vienen a remodelar estas ciudades.

por IVAN RAMIREZ SILVA

Bajo la experta dirección del Departamento de Construcción, la Corporación de la Vivienda ha puesto en marcha el Plan Habitacional del Gobierno de don Jorge Alessandri Rodríguez, el cual a cuatro años de su iniciación ha construido 103.910 viviendas, creando con ellas 300 nuevas poblaciones o núcleos habitacionales, que han dado hogar digno y techo a más de 500 mil personas a lo largo de todo Chile.

Tal como lo expresara en una ocasión su ex vicepresidente y actual Consejero, Carlos Grafio Harms "no hay una localidad en el país en los actuales momentos donde no se levante una población construida por la CORVI o se estén llevando a cabo los planes de construcción de nuevos y amplios grupos habitacionales.

El total de viviendas construidas para esta población es de 892 de las cuales 852 se encuentran terminadas y 40 más se hallan en construcción próximas a su terminación.

Otro aliente que tienen estas poblaciones para sus habitantes es que estas viviendas, de acuerdo a las disposiciones legales, pasarán a ser propiedad de sus moradores, lo cual significa un incentivo para la radicación de los grupos familiares en sus respectivas ciudades y provincias, con lo cual se asegura la estabilidad de la población y el progreso de las zonas.

El Plan Habitacional está "en marcha" y sus realizaciones están contribuyendo al progreso de las provincias del país, como en el caso de Antofagasta que ha dejado de ser "Antofagasta Dormida" y la vida rebulle en las nuevas poblaciones CORVI.

delando prácticamente la ciudad con el aporte de cerca de 1.500 viviendas que serán un incentivo para que nuevos grupos familiares vayan a radicarse a esa zona y dar comodidad a los habitantes, especialmente obreros y empleados que trabajan en ella.

Un ejemplo claro de estas concepciones, son las viviendas que forman la Población "Salar del Carmen", de Antofagasta, que forman un bello conjunto de techos planos, sobrias líneas, espacio exteriores sombríos, que han revolucionado la construcción de la zona, al ser científicamente proyectadas.

De acuerdo al trabajo y planificación del Subdepartamento de Estudios de, Departamento de Construcciones de la CORVI, para la ciudad y provincia de Antofagasta, como para la zona norte del país, se ha estudiado un tipo espe-

cial de vivienda que se acondiciona a las características climáticas y las necesidades de la población. Es así como todas las viviendas construidas y en construcción, han sido de acuerdo a los proyectos que confeccionan los arquitectos, tratando de aprovechar al máximo el espacio y dar al conjunto una concepción urbanística y arquitectónica moderna, que contribuya al progreso de la ciudad o zona en que son ubicadas.

En esta forma, la CORVI ha estado contribuyendo al "Despertar de Antofagasta", remodelando prácticamente la ciudad con el aporte de cerca de 1.500 viviendas que serán un incentivo para que nuevos grupos familiares vayan a radicarse a esa zona y dar comodidad a los habitantes, especialmente obreros y empleados que trabajan en ella.

Un ejemplo claro de estas concepciones, son las viviendas que forman la Población "Salar del Carmen", de Antofagasta, que forman un bello conjunto de techos planos, sobrias líneas, espacio exteriores sombríos, que han revolucionado la construcción de la zona, al ser científicamente proyectadas.

De acuerdo al trabajo y planificación del Subdepartamento de Estudios de, Departamento de Construcciones de la CORVI, para la ciudad y provincia de Antofagasta, como para la zona norte del país, se ha estudiado un tipo espe-



INGENIERO ERNESTO Pinto Lagarrigue, Ministro de Obras Públicas y como tal presidente de la CORVI, quien fuera el Primer Vicepresidente que le cupo poner en marcha el Plan Habitacional del Gobierno de S. E. don Jorge Alessandri Rodríguez y con el cual se han beneficiado las ciudades del norte, especialmente Antofagasta, Iquique y Arica.

RADICACIONES Y REMODELACION, DOS TAREAS IMPORTANTES DE LA CORVI

Así las destacó el ex Vicepresidente y Ministro de Obras Públicas, Ernesto Pinto Lagarrigue.

El actual Ministro de Obras Públicas, Ernesto Pinto Lagarrigue, Vicepresidente ejecutivo de la Corporación de la Vivienda hasta 1960, fecha en que fue llamado por S. E. el Presidente Jorge Alessandri a compartir las responsabilidades de Gobierno en una de las más importantes Secretarías de Estado para el progreso del país, fue el designado a poner en marcha el Plan Habitacional del DFL N.º 2.

En declaraciones que formulara a LA NACION sobre la importancia de este Plan Habitacional, al término del primer trienio de la CORVI, el Ministro Pinto señaló dos puntos básicos de las tareas emprendidas por la CORVI para dar cumplimiento a este Plan, que viene a significar la solución de uno de los graves problemas que afectan a nuestra población, cual es el de la vivienda.

En esta oportunidad el Ministro Ernesto Pinto señaló: "Los dos aspectos más trascendentes de la labor de la CORVI, son a mi juicio, los dos extremos del programa: primero, las radicaciones para familias muy modestas, las que permanentemente perseguidas y explotadas por los arrendadores de conventillos y de mejoras clandestinas, oían de buen grado, en su desesperación, las promesas engañosas de los traficantes de la política y que ahora están siendo atendidas por la CORVI y alcanzando el dominio de una vivienda básica, susceptible de ampliar en la medida del propio esfuerzo, y luego la remodelación urbana que irá cambiando paulatinamente el aspecto de las ciudades, logrando un mejor aprovechamiento de los servicios generados existentes y resolviendo los problemas de movilización a aquellos grupos sociales capacitados económica y culturalmente para adquirir y conservar departamentos en edificios colectivos.

"Ambos aspectos del programa tienen objetivos específicos destinados a resolver las aspiraciones de grupos claramente definidos."

854 viviendas ha levantado la CORVI en las provincias de Tarapacá y Antofagasta

Estadísticas muestran la efectividad del Plan Habitacional.

Las estadísticas no pueden mentir. Las cifras son el más elocuente de los argumentos para demostrar que la CORVI puede presentar para demostrar una efectiva labor en la aplicación del Plan Habitacional del Supremo Gobierno. Por ello permitimos presentar en esta crónica una estadística de lo que se ha hecho en las provincias de Tarapacá y Antofagasta sobre la construcción de viviendas, antes y después de la dictación del DFL N.º 2.

Los cuadros que se insertan a continuación muestran el ritmo acelerado de las construcciones que realiza la CORVI:

PROVINCIA DE ANTOFAGASTA		PROVINCIA DE TARAPACA	
Anterioridad al D. F. L. N.º 2:	D. F. L. N.º 2:	Anterioridad al D. F. L. N.º 2:	D. F. L. N.º 2:
Población	N.º Vivs.	Población	N.º Vivs.
Antofagasta:		Antofagasta:	
Paraguay	94	Paraguay	94
Salar del Carmen	486	Salar del Carmen	486
Salar del Carmen	366	Salar del Carmen	366
En construcción:		En construcción:	
Avenida Argentina	188	Avenida Argentina	188
Salar del Carmen	40	Salar del Carmen	40
Tocopilla:		Tocopilla:	
M. Rafael Sotomayor	36	M. Rafael Sotomayor	36
Santiago Amengual	24	Santiago Amengual	24
Calama:		Calama:	
Ignacio Domeyko	193	Ignacio Domeyko	193
Taltal:		Taltal:	
Bellevista	12	Bellevista	12
TOTAL VIVS. ANTES DFL 2	650	TOTAL VIVS. ANTES DFL 2	650
TOTAL VIVS. DFL 2	1.427	TOTAL VIVS. DFL 2	1.427

ARICA:		ARICA:	
Pacifico	168	Dr. Juan Noé I Etapa	448
Pacifico Ampliación I, II, III y IV Etapa	210	Dr. Juan Noé II Etapa	608
		Autoconstrucción:	
		Chimberos	69
			1.125
IQUIQUE:		IQUIQUE:	
Pueblo Nuevo, Ampliación	68	El Morro, II Etapa	24
Manuel Rodríguez	38	Baquetano	152
Esmeralda	50	Autoconstrucción:	
El Morro, II Etapa	31	Buen Pastor	84
	187	Empart	42
			42
TOTAL VIVS. ANTES DFL 2	565	TOTAL VIVS. DFL 2	1.427
IQUIQUE:		ARICA:	
Locales Comerciales	12	Locales Comerciales	12
ANTOFAGASTA:		ANTOFAGASTA:	
Locales Comerciales	12	Locales Comerciales	12
Autoconstrucción:		Autoconstrucción:	
Salar del Carmen, I Etapa	7	Salar del Carmen, I Etapa	7
Salar del Carmen, II Etapa	3	Salar del Carmen, II Etapa	3
En construcción:		En construcción:	
Avenida Argentina	5	Avenida Argentina	5
	27		27
TOTAL LOCALES COMERCIALES ANTES DFL 2	12	TOTAL LOCALES COMERCIALES DFL 2	27

Ya está listo terminal pesquero de Santiago

CENTRALIZARA Y REGULARA EL ABASTECIMIENTO DE PESCADO, TERMINANDO CON LOS INTERMEDIARIOS, QUE ENCARECEN Y ESPECULAN CON LOS PRODUCTOS DEL MAR

Después de estudios complejos y de una ardua labor constructiva, ya está listo para ser entregado a los usuarios el Terminal Pesquero de Santiago. Este servicio, que era indispensable para el abastecimiento de productos del mar frescos al Gran Santiago, se ha podido realizar por la decidida ayuda de la Corporación de Fomento y la inestimable acción para obtenerlo hecha por la Comisión Nacional de Fomento al Consumo de Productos Pesqueros y cooperación de la Sociedad Nacional de Pesca y Caza. Actualmente ya se ha constituido la "Sociedad de Terminales Pesqueros" que la administrará, y en pocos días más entrará en funciones el Terminal.

Terminales pesqueros similares al de Santiago se construirán en Valparaíso, Concepción y Talcahuano y, en general, en todas las más importantes ciudades del país especialmente en las cabeceras de provincia.

JUSTIFICACION DE LOS TERMINALES PESQUEROS

El Terminal Pesquero es el elemento indispensable para terminar con el estrangulamiento del abastecimiento de pescado en Santiago y cambiar el sistema desquadrado de distribución actualmente imperante en los productos del mar. Con él será posible conseguir:

- a) Control sanitario previo y completo;
- b) Centralización del abastecimiento;
- c) Intensificación de la competencia por calidad;
- d) Regulación del abastecimiento al consumo;
- e) Desaparición de intermediarios que encarecen y especulan injustificadamente con los precios;
- f) Oportunidad para que las cooperativas y pequeñas empresas puedan remitir al Terminal directamente sus productos sin necesidad de valerse de intermediarios, que los hacen víctimas de grandes diferencias en los precios.

EL TERMINAL PESQUERO DE SANTIAGO

El local elegido para iniciar provisoriamente las funciones de Terminal en Santiago, mientras se realiza el proyecto del Mercado Mayorista de Santiago (Pajaritos), se encuentra situado en Av. Balmaceda, entre Cumming y Merluza, 650 m².
—Situ posterior para cargar mercadería 102 m.
Además existen superficies amplias colindantes con la calle que se destinarán a la carga y descarga de vehículos.
En esta forma el Terminal tendrá una capacidad que será cerrada y autorizado por el Servicio Nacional de Salud. Las autoridades sanitarias visitaron el local y lo encontraron perfectamente utilizable, previas las indispensables obras de adaptación, ya en ejecución. En esta forma, el Servicio Nacional de Salud, desde el momento en que se disponga del Terminal, hará efectiva la prohibición absoluta del comercio mayorista de pescado en la vía pública y, además, exigirá que todo lo que se venda en Santiago tenga su guía de autorización sanitaria, que solamente se otorgará previa inspección en el Terminal. De manera entonces que ningún producto marino que se venda en Santiago en estado fresco podrá evitar su paso por el Terminal.

Grabado en la pared del patio del Terminal, este hermanito y constructivo mensajero dirige la proa del espíritu y del esfuerzo chileno hacia nuestros mares, que atesoran una riqueza de alimentación inculcable, y que son una fuente de progreso industrial y de fortalecimiento económico nacionales.

perará más de tres veces las necesidades actuales y permitirá una operación expedita y sumamente rápida.

COMO OPERARA EL TERMINAL PESQUERO EN SANTIAGO

El sistema de operación del Terminal Pesquero ha sido concebido de acuerdo a las normas técnicas imperantes en otros países de estructura pesquera similar a la nuestra, y según informaciones de expertos de la FAO. Además, ha intervenido en su formulación el Servicio de Cooperación Técnica Industrial, las empresas pesqueras abastecedoras y los distribuidores de pescado al por mayor.

A.—ABASTECEDORES:

Son todas las empresas o personas que traen a Santiago pescado o mariscos frescos para vender por mayor.

B.—COMPRADORES:

Se entiende por compradores todos aquellos que concurren al Terminal a adquirir mercadería al por mayor para venderla luego al detalle.

C.—SISTEMA DE OPERACION:

- 1) Hora: El Terminal se abrirá a las 4 de la mañana y recibirá mercadería solamente hasta las 7 A. M.
- 2) Ingresos: Al Terminal ingresará todo el pescado para ser vendido al por mayor en Santiago.
- 3) Sanidad: El control sanitario se efectuará en forma que no signifique demora de ninguna especie, o sea, se efectuará mientras el pescado se está descargando, o a la llegada de los camiones de merluza.
- 4) Dineros: Se pagará en una Caja Central que recibirá el dinero en efectivo solamente y se practicará la liquidación el mismo día de la venta, en trécales y descuentos para la Comisión de Pesca y Gastos de Operación.
- 5) Administración: A cargo de la Sociedad "Terminales Pesqueros Ltda."

El local elegido para iniciar provisoriamente las funciones de Terminal en Santiago, mientras se realiza el proyecto del Mercado Mayorista de Santiago (Pajaritos), se encuentra situado en Av. Balmaceda, entre Cumming y Merluza, 650 m².
—Situ posterior para cargar mercadería 102 m.
Además existen superficies amplias colindantes con la calle que se destinarán a la carga y descarga de vehículos.
En esta forma el Terminal tendrá una capacidad que será cerrada y autorizado por el Servicio Nacional de Salud. Las autoridades sanitarias visitaron el local y lo encontraron perfectamente utilizable, previas las indispensables obras de adaptación, ya en ejecución. En esta forma, el Servicio Nacional de Salud, desde el momento en que se disponga del Terminal, hará efectiva la prohibición absoluta del comercio mayorista de pescado en la vía pública y, además, exigirá que todo lo que se venda en Santiago tenga su guía de autorización sanitaria, que solamente se otorgará previa inspección en el Terminal. De manera entonces que ningún producto marino que se venda en Santiago en estado fresco podrá evitar su paso por el Terminal.

COMO OPERARA EL TERMINAL PESQUERO EN SANTIAGO

El sistema de operación del Terminal Pesquero ha sido concebido de acuerdo a las normas técnicas imperantes en otros países de estructura pesquera similar a la nuestra, y según informaciones de expertos de la FAO. Además, ha intervenido en su formulación el Servicio de Cooperación Técnica Industrial, las empresas pesqueras abastecedoras y los distribuidores de pescado al por mayor.

A.—ABASTECEDORES:

Son todas las empresas o personas que traen a Santiago pescado o mariscos frescos para vender por mayor.

B.—COMPRADORES:

- 1) Hora: El Terminal se abrirá a las 4 de la mañana y recibirá mercadería solamente hasta las 7 A. M.
- 2) Ingresos: Al Terminal ingresará todo el pescado para ser vendido al por mayor en Santiago.
- 3) Sanidad: El control sanitario se efectuará en forma que no signifique demora de ninguna especie, o sea, se efectuará mientras el pescado se está descargando, o a la llegada de los camiones de merluza.
- 4) Dineros: Se pagará en una Caja Central que recibirá el dinero en efectivo solamente y se practicará la liquidación el mismo día de la venta, en trécales y descuentos para la Comisión de Pesca y Gastos de Operación.
- 5) Administración: A cargo de la Sociedad "Terminales Pesqueros Ltda."

El local elegido para iniciar provisoriamente las funciones de Terminal en Santiago, mientras se realiza el proyecto del Mercado Mayorista de Santiago (Pajaritos), se encuentra situado en Av. Balmaceda, entre Cumming y Merluza, 650 m².
—Situ posterior para cargar mercadería 102 m.
Además existen superficies amplias colindantes con la calle que se destinarán a la carga y descarga de vehículos.
En esta forma el Terminal tendrá una capacidad que será cerrada y autorizado por el Servicio Nacional de Salud. Las autoridades sanitarias visitaron el local y lo encontraron perfectamente utilizable, previas las indispensables obras de adaptación, ya en ejecución. En esta forma, el Servicio Nacional de Salud, desde el momento en que se disponga del Terminal, hará efectiva la prohibición absoluta del comercio mayorista de pescado en la vía pública y, además, exigirá que todo lo que se venda en Santiago tenga su guía de autorización sanitaria, que solamente se otorgará previa inspección en el Terminal. De manera entonces que ningún producto marino que se venda en Santiago en estado fresco podrá evitar su paso por el Terminal.

COMO OPERARA EL TERMINAL PESQUERO EN SANTIAGO

El sistema de operación del Terminal Pesquero ha sido concebido de acuerdo a las normas técnicas imperantes en otros países de estructura pesquera similar a la nuestra, y según informaciones de expertos de la FAO. Además, ha intervenido en su formulación el Servicio de Cooperación Técnica Industrial, las empresas pesqueras abastecedoras y los distribuidores de pescado al por mayor.

A.—ABASTECEDORES:

Son todas las empresas o personas que traen a Santiago pescado o mariscos frescos para vender por mayor.

B.—COMPRADORES:

- 1) Hora: El Terminal se abrirá a las 4 de la mañana y recibirá mercadería solamente hasta las 7 A. M.
- 2) Ingresos: Al Terminal ingresará todo el pescado para ser vendido al por mayor en Santiago.
- 3) Sanidad: El control sanitario se efectuará en forma que no signifique demora de ninguna especie, o sea, se efectuará mientras el pescado se está descargando, o a la llegada de los camiones de merluza.
- 4) Dineros: Se pagará en una Caja Central que recibirá el dinero en efectivo solamente y se practicará la liquidación el mismo día de la venta, en trécales y descuentos para la Comisión de Pesca y Gastos de Operación.
- 5) Administración: A cargo de la Sociedad "Terminales Pesqueros Ltda."



Los arreglos e instalaciones del Terminal se han hecho para asegurar la comodidad y rapidez de la recepción y despacho de los innumerables camiones que llegan de madrugada con el pescado fresco, desde las cabeceras de provincia. He aquí el amplio portón de comunicaciones del Terminal que da a la Yungay.



Este es el amplio y moderno Terminal Pesquero de Santiago, una de las realizaciones más positivas de la Comisión Nacional de Fomento al Consumo Pesquero, porque centralizará toda la producción de pescados y mariscos que llegue a la capital, con un control de calidad y sanitario que será una garantía para los consumidores. Está listo para ser puesto en servicio por la "Sociedad de Terminales Pesqueros" que está formada y constituida su Directorio. Se encuentra situado en Avenida Balmaceda esquina de Cumming.

Destacan importancia de Caleta Vitor como zona industrial y puerto pesquero modelo

La importancia de Caleta Vitor para establecer una zona industrial y un puerto pesquero modelo, destacó en entrevista concedida al diario "Concordia" de Arica, el ingeniero Juan Honold, Director de Urbanismo del Ministerio de Obras Públicas.

—¿Cuál ha sido el motivo específico de su viaje a Arica?
—Revisar los progresos de los estudios del Plan Regulador de Arica.

—Tenemos entendido que Ud. integró la comisión técnica de los diversos ministerios que de acuerdo a los planes del Ejecutivo de promover el desarrollo pesquero de esta zona, estudió la instalación de industrias pesqueras. ¿Podríamos saber cuáles fueron las conclusiones a que arribó dicha comisión?
—Efectivamente, junto con el ingeniero Ricardo Haddad y el ingeniero Marcelo Tirado, de Corfo, formamos una comisión a pedido del Ministerio del Interior, Dr. Sótero del Río. Esta comisión elaboró un pre informe de carácter técnico, en el cual se arribó a conclusiones de extraordinaria importancia para el establecimiento de industrias pesqueras en la zona. Estas conclusiones se refieren a las posibilidades de emplazamiento en tres zonas fundamentales.

Primero, la comisión pensó y avaluó las condiciones de la zona costera INDO, vale decir, entre el nuevo emplazamiento de la industria INDO y la Punta Palomas, hacia el sur recomendando como zona de posible establecimiento de un considerable número de industrias, esta zona como muy favorable.

La segunda zona, que considero de extraordinario interés para el futuro de la industria pesquera, es la zona de Caleta Vitor, zona que por sus condiciones de playa, por sus condiciones topográficas, dimensiones de terrenos, ofrece muy buenas y favorables condiciones. Finalmente la comisión también consideró la posibilidad, pero eso sí a muy remoto plazo, de un posible establecimiento en la zona de Gallinazos.

—¿Qué opinión le merece a usted Caleta Vitor, para el establecimiento de una zona industrial y Puerto Pesquero Modelo?
—La considero extraordinariamente favorable, desde el punto de vista marítimo, topográfico. Presenta el inconveniente, por cierto, de que es-

tablecer industrias en ese lugar, implica considerables inversiones, desde el punto de vista de caminos de Urbanización de Muelles, etcétera, que hacen un tanto difícil hacer avanzar a dichas industrias, pero yo creo que estos factores, sin lugar a dudas, serán superados.

—Como es de conocimiento, en esta zona, los vientos predominantes, son del orden de más del 75 por ciento del suroeste y más del 15 por ciento del sur. Ante estas evidencias y conocimientos, nosotros ya conocemos la opinión del señor Haddad, jefe de Higiene Ambiental y Seguridad Industrial. Podría darnos su opinión con respecto a la posible instalación de Pesqueras en la Playa de los Gringos, vale decir, al sur y suroeste de Arica?
—Los mismos datos que usted cita sobre los vientos predominantes, en esta zona, dejan muy en claro que cualquier emplazamiento al sur de Arica, sobre todo en la zona inmediata a la Lijera, vale decir, Playa de los Gringos, va a crear sin lugar a dudas, problemas graves, desde el punto de vista de Higiene Ambiental. De manera, entonces, que como señalaba antes, por el hecho de existir zonas de posibles instalaciones de Industrias, Capilla, Vitor, y eventualmente, en la zona de Gallinazos, me parece que en estos momentos, este problema no debería ni siquiera plantearse. Solamente creo que debe pensarse en Playa de los Gringos, una vez que las áreas industriales aptas ya mencionadas, hayan sido copadas totalmente con establecimientos industriales. En pues, un error de Planificación que pagaría la actual generación y las venideras, si se procediera a la inversión, vale decir, partiendo por lo más desfavorable, es aprovecharlo lo que existe ya, lo que la naturaleza ha entregado a Arica.

—¿Qué opinión le merece a usted Caleta Vitor, para el establecimiento de una zona industrial y Puerto Pesquero Modelo?
—La considero extraordinariamente favorable, desde el punto de vista marítimo, topográfico. Presenta el inconveniente, por cierto, de que es-

COMISION DE FOMENTO AL CONSUMO PESQUERO ENFOCA LA COMERCIALIZACION DEL PESCADO

PROCEDIMIENTOS QUE GARANTIZAN UNA ADECUADA DISTRIBUCION AL PUBLICO MEDIANTE ESTUDIOS DETENIDOS Y COMPLETOS.

La Comisión Nacional de Fomento al Consumo Pesquero, en la que tiene especial participación el Ministerio de Agricultura y el CORFO, durante la primera etapa dio especial importancia al estudio del procedimiento destinado a hacer llegar al consumidor este producto del mar en las condiciones más adecuadas.

Los estudios comprendieron el tema Abastecimiento, el que abarcó las caletas pesqueras más importantes del país. En segundo término, se abordó el tema de transporte del producto, la conservación, y finalmente, la Concentración Mayorista a través de los "Terminales Pesqueros", que como el que ya se encuentra listo en Santiago.

DISTRIBUCION DETALLISTA

Pero, sin lugar a dudas, lo más importante en esta materia, es su distribución. Sobre el particular se dio a conocer el siguiente informe:

- 1) Es uno de los problemas más importantes de resolver para lograr un racionalizado desarrollo del consumo, que deberá contar básicamente para los planes de la mejor distribución posible con el funcionamiento regular del Terminal Pesquero, que, por fortuna, empezará sus funciones dentro de muy poco tiempo, y que constituye el punto de partida.
- 2) El programa de la Comisión para la distribución detallista en ciudades como Santiago, se basa en una completa red, constituida por diversos elementos, como ser: MERCADOS (Centrales y de barrios periféricos), para venta de todo tipo de pescado; FUEBROS MOVILES (Semi-vitrinas o desarmables), para venta de pescado fresco, y en filete, enfiletes, envasados y congelados; CERIAS (fresco entero, filetes enfiletes congelados); SUPERMERCADOS, ALMACENES, ROTISERIAS, etc., para filete enfiletes, envasados y congelados. No se ha considerado a las conservas y al pescado seco, por no constituir el problema su distribución, aunque están considerados en el programa de propaganda y divulgación.
- 3) Para avanzar en los aspectos ya referidos, se han tomado diversas medidas, las cuales no ofrecen cambios radicales por no contarse aún con el Terminal Pesquero, pudiendo mencionarse las siguientes:

EMPRESA CONSTRUCTORA "MAESTRANZA CERRILLOS" LTDA.

SANTIAGO, Camino a Melipilla 6697-Fono 571477-Cas. 5516
CONCEPCION Freire 728-Of. 213-Fono 22797 Cas. 1014

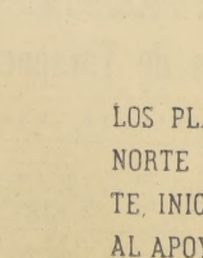

LOS PLANES DEL GOBIERNO PERSIGUEN DARLE AL NORTE DE CHILE UNA SITUACION PREPONDERANTE, INICIATIVA QUE ESTA ALCANZANDO, GRACIAS AL APOYO DEL PRESIDENTE DE LA REPUBLICA, UN VIGOROSO DESARROLLO.

ESTADIO CARLOS DITTBORN

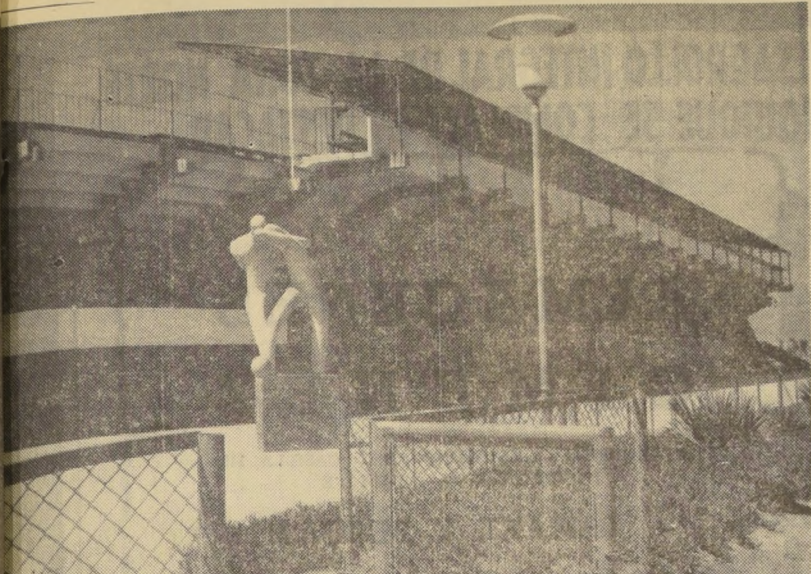

Estadio "Carlos Dittborn", escenario de la sensacional victoria del Selección Chileno de Fútbol sobre el equipo Unión Soviética, triunfo que hizo vibrar el alma nacional, es una de las magníficas construcciones con que cuenta Arica para el desarrollo de sus deportes. Es atractivo en sus líneas y acogedor en su interior y en sus confortables aposentaduras.

Deja sentir su influencia a través de la Junta de Adelanto de Arica, de los organismos dedicados al desarrollo de la industria en todas sus actividades creadoras, en la programación de nuevas obras, incluyendo las camineras, que son necesarias para servir a la producción industrial o a la agrícola.

CORFO dinamiza economía del Norte

Corporación de Fomento de la Producción en todas las actividades que signifiquen progreso para la Zona Norte. En sus departamentos representados en las regiones encargadas de promover el desarrollo de la región y sus técnicos funcionarios están radicados en todos los sitios de su presencia es necesaria.



Vicepresidente de la Corporación de Fomento de la Producción, don ARTURO MACKENNA SNIELL.

Dólares para la industria pesquera chilena

HARINA DE PESCADO SE INCORPORA A LA ALIMENTACION DEL HOMBRE. EN TODO EL MUNDO SE NECESITAN MAS PROTEINAS. YA SE FABRICAN GALLETAS Y PRONTO HAERA FIDEOS Y SALCHICHAS DE HARINA DE PESCADO. EXTRAORDINARIO FUTURO AGUARDA A LA INDUSTRIA PESQUERA NACIONAL.

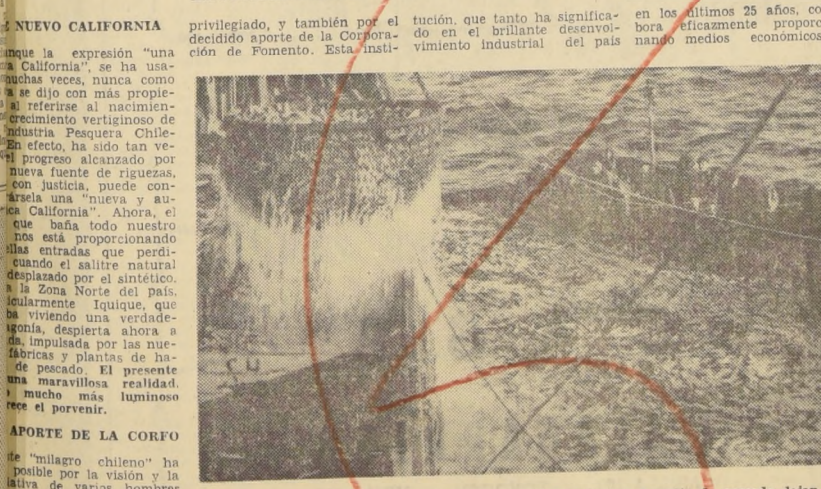

Grandes utilidades por producción y exportación de harina y aceite de pescado dejan las empresas pesqueras.

Desde el 1.º de enero de 1959 hasta el 1.º de enero de 1974... En el último 25 años, colaborando eficazmente proporcionando medios económicos y técnicos, que tanto ha significado en el brillante desenvolvimiento industrial del país.

EN SOLO OCHO DIAS EL BANCO CONTINENTAL ABRIÓ SU PRIMERA SUCURSAL EN IQUIQUE

Los señores Enrique Quiroga Galté y Ascanio Bascuñán Puga ocupan los cargos de Gerente y Sub-Gerente de esa Oficina.

En sólo ocho días fue puesta en marcha y abrió sus puertas al público la Sucursal Iquique del Banco Continental, la que de inmediato, con un grupo selecto de clientes, empezó a operar.

Su apertura fue autorizada por la Superintendencia de Bancos con fecha 12 de septiembre de 1963 y es la primera que cuenta la institución en provincias.

Gerente de la Sucursal en Iquique fue designado don Enrique Quiroga Galté, quien es el único iquiqueño entre los jefes de las diversas sucursales bancarias en el puerto. Nació en 1931 en Iquique y es hijo de don Enrique Quiroga Mardones, quien se dedicó a las actividades comerciales en dicha plaza y es nieto del general Enrique Quiroga Rogers, quien comandó la División del Norte durante largo tiempo y su abuelo materno fue don Gil Galté, Cónsul de Francia y pionero de las actividades salitreras.

La oficina quedó instalada en un local provisorio de la central calle Tarapacá y de inmediato el Banco Continental adquirió un predio con frente a la Plaza Arturo Prat, en el corazón de la ciudad donde la institución de- lará definitivamente instalada su Sucursal una vez terminado el edificio que se está proyectando para ella, construcción que significará un valioso aporte para el progreso urbanístico de Iquique.



Las autoridades de la provincia de Tarapacá durante la inauguración de la Sucursal Iquique del Banco Continental. Entre otras autoridades, están el Intendente, Esteban Saco; el Obispo Diocesano, y altos funcionarios de la institución.

Gran parte de la labor desplegada para que la oficina abriera sus puertas en ocho días, se debe al señor Bascuñán Puga, quien durante veinticuatro años ha realizado una destacada labor en las actividades bancarias. Pertenció al personal de los Bancos Sudamericano y A. Edwards y Cia. Nació en 1918, y es casado con la señora Ximena Carvallo Ortiz.

La Sucursal para atender a su clientela dispondrá de las Secciones de Cuentas Corrientes, Créditos, Descuentos, Informes, Custodia y Cobranzas. En breve contará, además, con un Consejo Local, que estará formado por prestigiosas y representativas personalidades de la ciudad.

El Banco dispone de tres sucursales, una de ellas en el importante sector comercial de San Diego; la segunda, en el populoso barrio La Vega, y la tercera, inaugurada hace pocos días, en la ciudad de Iquique. Cuenta, además, el Banco, con una de las más importantes oficinas de cambio de la capital, la que atiende la compra y venta de monedas extranjeras, del denominado Cambio de Corredores, en un moderno local situado en calle Anhumada esquina de Unión Central.

BANCO CONTINENTAL

Lo preside don Nicolás Yaur L., prestigioso industrial, vinculado a las actividades comerciales textiles y pesqueras; y es vicepresidente de la institución don Fernando Mollet Sordéu, vastamente conocido en los círculos agrícolas y comerciales, y que ha tenido destacada actuación en la política nacional. El resto del Directorio lo componen: Don Gregorio Amunátegui Jordán, Don Hermann Corssen Hebin, Don Amílcar Chiorrini Alveit, Don Julio del Río Bretigue-re, Don Carlos Escobar Veloso, Don Alberto Vial Letelier.

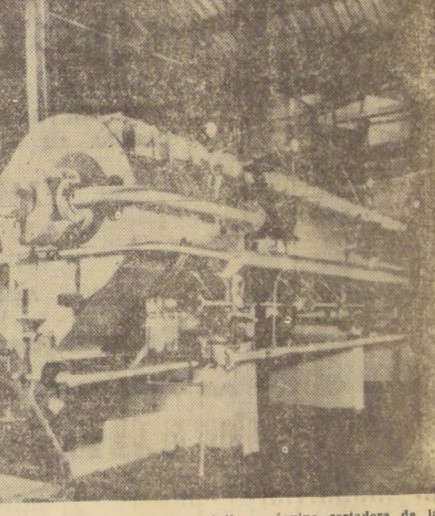

Cocinator indirector con colador a tornillo, colador rotativo, máquina cortadora de la Empresa Pesquera Austral S. A.

En la actualidad se han probado con singular éxito las galletas elaboradas a base de harina de pescado. En diversas encuestas de sabor, se llegó a la conclusión de que los expertos no pudieron diferenciar las galletas de harina de pescado de las otras galletas normales. El gusto del pescado desaparece por completo. Esto ha movido a hacer interesantes pruebas para incorporar la harina de pescado al pan, y aún se ha llegado a elaborar fideos y salchichas a base de esta harina. Ello ha determinado un extraordinario aporte a la nutrición, pues es bien sabido que la harina de pescado contiene en alto grado proteínas que reclama la salud del hombre en el mundo entero.

Entre las pujantes empresas industriales que trabajan nuestro pescado, está la Empresa Pesquera Austral. La Empresa Pesquera Austral inaugurará su nueva Planta de Iquique en este mes, aun cuando en la actualidad está operando ya con excelentes resultados. Dispone de cinco embarcaciones, que suman en total 460 toneladas. En el año próximo se incorporará a la explotación de camarones y langostinos de exportación en su Planta Sur de Dichato, y que constituyen hoy uno de los platos favoritos de los hogares norteamericanos.

LA INDUSTRIA DE LA PESCADA DARA MUCHOS MILLONES DE DOLARES EN DIVISAS

Pero si la realidad es brillante cómo será de fabuloso el futuro si consideramos que el mercado mundial presenta cada día nuevos y mejores horizontes? Para dar testimonio de nuestro aserto, incluimos algunas cifras:

Table with 2 columns: Año and Toneladas. Shows exportation data for fishmeal from 1962 to 1965.

Esto significa que en 1963, hará un retorno en divisas que alcanzarán a la suma de US\$ 40.000.000. Y para el año 1965, se calcula que el retorno de divisas llegará a la cifra de US\$ 60.000.000. (SESENTA MILLONES DE DOLARES), y en 1967 entre 80 y 90 MILLONES DE DOLARES. De acuerdo a estas cifras, resultará a muy corto plazo, que la Industria Pesquera Nacional proporcionará al país una cantidad de divisas tan importante, que se constituirá en la segunda fuente de ingresos, después del cobre, y antes que el salitre, los productos industriales en general y los productos agropecuarios.

HARINA DE PESCADO EN LA ALIMENTACION DEL HOMBRE

El mercado de la harina de pescado se amplía cada vez

Una Economía... (De la página 29)

destinar fondos para la solución del problema habitacional, la Junta construye ella misma, y además, por intermedio de la CORVI, gran cantidad de viviendas de diferente calidad, destinándose a este fin las siguientes sumas:

Table with 2 columns: AÑO and TOTAL. Shows housing investment data for 1960, 1961, and 1962.

URBANIZACION

La Junta ha asignado prioridad a las obras de alcantarillado y agua potable, destinando los fondos que le han sido solicitados por la Dirección de Obras Sanitarias. Las Inversiones correspondientes a este rubro son las siguientes:

Table with 2 columns: Item and Amount. Lists urbanization projects and their costs.

ELECTRIFICACION

Siendo aspiración de la Junta promover la industrialización de tipo fundamental de Arica, el desarrollo integral de sus recursos industriales, agrícolas, mineros, celebró con la ENDESA un Convenio de financiamiento para la instalación de una Planta Hidroeléctrica en base al aprovechamiento del Lau-

pasos agigantados hacia un futuro promisorio, lleno de las más inaspechadas perspectivas de éxito. A las condiciones naturales, que son privilegiadas, hay que añadir el empuje de los hombres de empresa que tuvieron la visión de capitalizar esta riqueza nacional, y, junto a ellos, al Gobierno y a la CORFO, y, como todo, luchando con admirable tesón y entrega, el contingente humano de los trabajadores chilenos. Todos ellos, en un aporte de miles y miles de pequeños accionistas que han depositado su fe en el constante crecimiento de Chile, harán de esta industria una actividad de resonancia mundial. Nuestro país está avanzando velozmente y, muy pronto, ocupará uno de los lugares de privilegio entre las naciones productoras de pescado en el mundo entero.

Table with 2 columns: Item and Amount. Lists construction projects and their costs.

EL GOBIERNO ESTA PROMOVRIENDO EL DESARROLLO INTEGRAL DE LA ZONA NORTE,
INICIATIVA QUE EL COMERCIO DE IQUIQUE SE COMPLACE EN DESTACAR.

**R O S S I,
S F R A S A N I
Y C I A.**

VIVAR 766 — CASILLA 77 — FONO 467
DIRECCION TELEGRAFICA "ROSSANI"
— IQUIQUE —
MENAJES E
IMPORTACIONES

**ALMACENES
G I M E N E Z**

VIVAR 829/841 — TELEFONO 396 — CASILLA 149
IQUIQUE — CHILE

ISMAEL Y BENJAMIN
GIMENEZ Y CIA. LTDA.

Ropa Hecha y Tienda en General

C A N E P A H N O S . & C I A .

TARAPACA 816 - 820 — Direc. Teleg. "CANEPANOS"
CASILLA 129 — TELEFONO 528 — IQUIQUE

IMPORTADORES

Ventas por Mayor y Menor
Artículos Nacionales y Extranjeros.

Tejidos en general, algodones, sedas y lanas
Casimires de lana, ropa hecha y paquetería

CALZADO EN GENERAL

N I C O L A S G I A M M A R I N O Z .

VIVAR 737 - FONO 758 - IQUIQUE

DISTRIBUIDOR:

- KODAK
- PHILIPS
- DISCOS
- ARTICULOS
- PLASTICOS

C A S A " C O N D E L L "

SACCO, BALDASSANO Y CIA.
EN LIQUIDACION
IQUIQUE

EL PALACIO DE LAS CAMISAS

Casa Especialista en Artículos para
Todos los Deportes.

CASILLA 120 — TELEFONO 12
VIVAR 683 - 685

C A S A

M A L A G A R R I G A

CASILLA 100 — FONO 222 — VIVAR 632
IQUIQUE

Oscar Malagarriga y Cia.

Zapatería en General

Expresión Unánime:

Jefes de Partidos Políticos Aplauden las Declaraciones de C. E.

HUBO SATISFACCION POR LA FORMA CLARA EN QUE EL JEFE DEL ESTADO DEMOSTRO LA IMPOSIBILIDAD DE SU REELECCION.

Lanzamiento de un aeromodelo



EN LA BASE AEREA DE COLINA finalizan hoy las pruebas de aeromodelismo del VI Campeonato Nacional organizado por el Club de Aeromodelos de Chile...

El Ministro del Interior viajará a Palena el 25

El Ministro del Interior, Dr. Sótero del Río, viajará a Palena el 25 de noviembre con motivo de la inauguración del hospital construido en esa zona...

Asistieron a dicha reunión, además, el Subsecretario de la Cartera, Jaime Silva, y el general Director de Carabineros, Arturo Queirolo.

El Ministro del Río dijo que si el tiempo y las condiciones climáticas lo permiten, podría alcanzar hasta Valle Hondo.

La reunión realizada en el despacho del Ministro del Interior tuvo por objeto considerar algunos detalles del informe del coronel Opazo respecto a su misión en Futaleufú.

Según la versión del general Queirolo, también se trató sobre la posibilidad de aumentar la dotación de carabineros en todo el país.



Senador Francisco Bulnes



Diputado Renán Fuentealba



Raúl Rettig



Senador Sergio Sepúlveda

Gobierno mantendrá medidas para evitar especulación con la carne

DECLARACION ENTREGO LA SUBSECRETARIA DE ECONOMIA AL RESPETO.

La Subsecretaría de Economía entregó ayer una declaración en la cual rectifica una serie de aseveraciones formuladas en la prensa por el Sindicato General de Dueños de Carnicerías de Santiago.

Aunque podría parecer necesario que esta Subsecretaría se hiciera cargo de tan inexactas afirmaciones, lo hace para evitar que el consumidor sea inducido a error por ellas.

Por otra parte, ECA está cumpliendo perfectamente con la tarea que se le encomendó, y que consiste en llenar el vacío momentáneo que se produjo en la afluencia de ganado en pie —y que ya está normalizándose— mediante la comercialización de la cantidad de carne importada necesaria.

Es comprensible que la disminución de la matanza durante este período transitorio afecte a diversos sectores que intervienen en la comercialización de la carne, pero ello no justifica afirmaciones como las hechas por el Sindicato General de Dueños de Carnicerías de Santiago.

Manifestación a S.E. al cumplir cinco años de Gobierno

Con motivo de cumplirse hoy cinco años desde que el Presidente Jorge Alessandri asumió el mando supremo de la nación, los miembros de su Gabinete le ofrecerán un almuerzo privado.

HOY SERA EL MATRIMONIO DE COSMONAUTAS

MOSCÚ, 2 (UPI).— Los cosmonautas soviéticos Valentina Tereshkova y Andrian Nikolayev, que en el mes de junio último se elevaron a poca distancia en sus vuelos orbitales alrededor de la Tierra, contraerán matrimonio mañana, según se anunció oficialmente.

REBELDES ASESINARON AL PRESIDENTE NGO DINH DIEN DE VIETNAM

Jefes revolucionarios anunciaron que lucharán contra los comunistas del Viet Cong, junto a los asesores militares de Estados Unidos.

ALUD SEPULTO A 4 PERSONAS

BOGOTA, 2 (UPI).— Cuatro personas fueron sepultadas ayer en un alud de tierra en la carretera entre Ibagué y Manizales, en los departamentos de Tolima y Caldas, en el suroeste del país.

Titulos universitarios deben ser otorgados bajo tuición del Estado

Rector de la U. de Chile, Eugenio González, analiza creación de la Universidad del Norte.

Belaúnde visita Pabellón chileno



El Pabellón Chileno de la Feria Internacional de Lima, que muestra el empuje y el avance de nuestra industria, ha sido visitado por miles de personas y por las altas autoridades y personaleros, tanto de la actividad pública como privada del Perú. En el grabado, el Presidente del Perú, Fernando Belaúnde Terry, llega en el auto presidencial, acompañado de sus escoltas, al Pabellón Chileno. Numeroso público salió a recibirlo, encabezado por la esposa del Embajador de Chile en ese país, Olivia Grez de Errázuriz.

Reina de la Exposición



LUZ MARIA GILBERT SALINAS, fiel exponente de la belleza y simpática de nuestras mujeres, fue elegida Reina de la Primera Feria Internacional de Agricultura de Santiago, que organiza la Sociedad Nacional de Agricultura. La soberana cuenta con 18 años y fue presentada por el stand de plásticos Reflex. Su elección fue unánime por el jurado compuesto por representantes de la SNA, Automóvil Club, Storaft Publicidad, Barbara Lee y Arquitectos que tuvieron a su cargo la construcción del Parque Cerrillos. En carácter de damas de honor, fueron elegidas Teresita Hirschfeld, Cecilia Branas y María Eugenia López. Ejecutivos de la Sociedad Nacional de Agricultura y otros personaleros agasajaron a la simpática Luz María y a las integrantes de su corte de honor con un coctel en el casino del Parque, y le hicieron entrega de los regalos que donaron diferentes firmas comerciales que exponen en el recinto de la exposición.

LA REFORMA AGRARIA SATISFARA NECESIDADES AGRICOLAS DEL PAIS

Dijo el Ministro Ruy Barbosa, en Exposición de San Fernando.

"En cada chileno hay una tradición agrícola, pero, a veces, con propósitos intencionados se pretende presentar a la agricultura y a sus perseguidores en oposición a los intereses generales del país o como malos empresarios, que no trabajan en debida forma sus tierras. Nada hay más lejano de la realidad. Bien sabemos como esta agricultura ha prosperado y cuanto han conseguido —en el orden técnico— los organismos de los agricultores y el Ministerio de Agricultura. Es necesario que

no se siga midiendo la capacidad de los agricultores por la vara mermada de los malos elementos, que, por lo demás, son comunes a todas las actividades del país", dijo en una parte de su discurso el Ministro del ramo, Ruy Barbosa, al inaugurar ayer, en medio de la Exposición Ganadera de San Fernando, el Medular discurso del Ministro Barbosa constituyó una enérgica defensa de la labor del Presidente Alessandri en favor de la agricultura y de todas las actividades creadoras del país, de extremo a extremo del territorio. En un orden de consideraciones generales, dijo que "las realidades que el Gobierno ha llevado a cabo en todo el país en materia de caminos, construcción de viviendas, ampliación e instalación de nuevas industrias, el innegable progreso pesquero, todas ellas son de tal magnitud y tan evidentes que pueden verse a lo largo de toda nuestra patria y nadie podría negarlas".

PROGRESO Agregó: "El país marcha firmemente por una senda de progreso. Estoy seguro que ustedes comparten esta opinión, porque como agricultores están de acuerdo en ver la realidad y no las deformaciones con que ésta suele ser presentada. El país tiene también esa certidumbre y demuestra su confianza en el aumento —por ejemplo— de los depósitos de ahorro, manifestación de que todos los sectores confían en días mejores y aprecian la dirección impresa a la actividad nacional".

El Ministro Barbosa resumió en forma magistral la enorme obra realizada por este Gobierno en favor de la

Con general beneplácito fueron recibidas en todas las esferas políticas, incluso en las de oposición, las declaraciones formuladas a la periodista de LA NACION, Carmen Merino, por el Presidente de la República, en entrevista exclusiva solicitada por la reportera con motivo de cumplirse el quinto aniversario de la asunción al Mando del Excmo señor Alessandri.

En esa entrevista, publicada en nuestra edición de ayer, el jefe del Estado insistió una vez más en que "es un hecho absolutamente imposible que se pueda hacer una Reforma Constitucional que permita la reelección". Señaló también absoluta imposibilidad de un plebiscito sobre esta materia, y siempre dentro de los términos constitucionales descartó otros procedimientos, sobre los cuales se ha especulado últimamente, como sería una renuncia a su actual Mandato.

Los presidentes de las colectividades políticas señalaron que opinaron en la siguiente forma sobre las declaraciones del jefe del Estado: el Excmo. Francisco Bulnes Santuentez: "Encuentro muy importantes las declaraciones formuladas a LA NACION por Su Excelencia el Presidente de la República. Y, al mismo tiempo, muy satisfactorias, sobre todo para nosotros, porque confirmaron lo que hemos sostenido en la renuncia de la Mesa Directiva del Partido Conservador. El Excelentísimo señor Alessandri no acepta una reelección, sino que demuestra que es imposible reunir la mayoría necesaria para una reforma constitucional de esta especie. Esperamos que con esta declaración deje de propagarse la idea de su reelección, que está provocando confusión en el proceso electoral".

Sergio Sepúlveda declaró: "Me parece que las declaraciones de Su Excelencia no hacen sino confirmar lo que yo he sostenido en forma que no puede significar para el país sino que, más que su resolución definitiva de no aceptar en reelección a quien se usó su nombre para hablar de una posible reelección, la más autorizada demostración de que tal iniciativa es absolutamente imposible. En consecuencia, todo lo que se ha hecho solo ha perjudicado, en términos difíciles de medir, a la democracia chilena".

"Pienso que después de las palabras del Presidente de la República, nadie puede sentirse autorizado de buena fe para perseverar en una iniciativa que el Excmo. señor Alessandri rechazó, que es virtualmente imposible y que va contra los más sagrados intereses del país".

Raúl Rettig: "Para nosotros, la declaración es muy satisfactoria, pues contribuye a despejar una serie de suposiciones con las que se ha especulado en los últimos meses. Es especialmente digno de destacar el hecho de que el Presidente de la República haya demostrado la imposibilidad de llevar adelante la iniciativa. Además, me parece muy interesante la declaración del Excmo. señor Alessandri de no enviar al Congreso las reformas constitucionales, si estima que van a interferir en el proceso electoral".

"Aunque nosotros no hemos estado preocupados de este problema, porque se ha suscitado entre

(PASA A LA PAGINA 38) (PASA A LA PAGINA 38)

REBELDES ASESINARON AL PRESIDENTE NGO DINH DIEN DE VIETNAM

Jefes revolucionarios anunciaron que lucharán contra los comunistas del Viet Cong, junto a los asesores militares de Estados Unidos.

SAIGON, 2 (UPI). — Por Neil Sheehan. — El Presidente derrocado Ngo Dinh Diem y su hermano Nhu fueron asesinados esta mañana por soldados rebeldes cuando eran transportados a una jefatura militar en Saigón en un vehículo blindado, según dijeron fuentes militares responsables.

Gerente de Clairor



Procedente de Lima, arribó ayer a esta capital, via El Interamericano, de Panam...

Sesenta cirujanos chilenos efectuaron Simposio en Arica

Finalizaron con éxito las jornadas de estudios realizadas en la ciudad de Arica por la filial chilena de la "American College of Surgeons"...

Alrededor de 60 médicos durante tres días intercambiaron sus experiencias y debatieron los últimos adelantos en materia de cirugía...

CON CARRERA DE MOTOS CLAUSURAN FERIA INTERNACIONAL DE SANTIAGO

Notable éxito de la Sociedad Nacional de Agricultura. Esta noche se clausura oficialmente la Primera Feria Internacional de Santiago y 93a. Exposición de Animales organizada por la Sociedad Nacional de Agricultura...

MOTO CROSS. Inmediatamente después, en la pista central de la ciudad de la Exposición se correrán las cinco últimas pruebas del Campeonato Nacional de Moto Cross...

JEFF DEL "SNS" ABORDARA EN ZONA SUR PROBLEMA DEL MENOR IRREGULAR

El Jefe de la Sección Menores en Situación Irregular del SNS, doctor Carlos Nassar, inicia el martes un viaje a la zona sur, para abordar con las autoridades locales el problema del menor irregular...

TELEVISION GEORGINO CANAL 9 - U. DE CHILE INAUGURACION DEL CANAL 9

Seminario de Relaciones Públicas



Se puso término al Seminario Avanzado de Relaciones Públicas organizado por ICREP, que estuvo a cargo del profesor Fernando Pereira Jiménez...

ICREP realizó un nuevo Seminario para Ejecutivos

Actuó de relator el profesor Fernando Pereira Jiménez. Recientemente se puso término a un Seminario de Relaciones Públicas organizado por ICREP...

EL 15 DE ESTE MES SERA INAUGURADA TERCERA FERIA NACIONAL DEL LIBRO

Es organizada por la Cámara Nacional del Libro. La Feria Internacional del Libro, que reúne anualmente en Lima a los más destacados exponentes del desarrollo del libro...

ESTUDIOS PARA EL DESARROLLO DE LAS PROVINCIAS ACTIVA UNIVERSIDAD

Desarrollo creados por el Ministerio de Economía. Hoy, a las 11 horas, en el Circulo Español de Talca, se inaugurarán las Jornadas de Extensión Universitaria organizadas por la Universidad de Chile...

TITULOS... (De la Pág. 37)

Chile como mandataria, para este efecto, del Estado. Las Universidades particulares reconocidas por el Estado han ido obteniendo en el curso de su desarrollo...

Obras Públicas

TECNICO A PUERTO RICO. El constructor civil del Departamento de Estudios de la Dirección de Vialidad, Juan Ibañez, para especializarse en computaciones electrónicas y aerofotogramétricas...

JEFES DE... (De la Pág. 37)

algunos sectores del Frente Democrático y el señor Alessandri, debe dejar constancia del profundo respeto que merece la opinión de Su Excelencia...

EN LA MONEDA. 12 alumnos de Puerto Natales en Interamericano

Agradecieron al Ministro Del Rio la invitación para visitar Santiago. Doce alumnos de la Escuela Consolidada de Puerto Natales, de visita en Santiago desde el viernes...

Directiva radical fue recibida por el Jefe del Estado

Sobre los proyectos de revalorización de pensiones y de reforma tributaria, se versaron ayer con el Jefe del Estado el presidente y el vicepresidente del Partido Radical...

Estudias arriendo de nuevo edificio para Correos

Para considerar diversas necesidades de servicio, se entrevistó con el Ministro del Interior, doctor Sotero del Río, el Director General de Correos y Telégrafos...

AGRICULTURA

EXPOSICION DE OSORNO. El día 8 del presente se inauguró oficialmente la Exposición Agrícola y Ganadera de Osorno...

ESCUELA DE CODPA. El Jefe del Estado firmó el decreto de Ministerio de Tierras y Colonización mediante el cual se transfirió al Ministerio de Educación...

EN HONOR DE BARBOSA. Los miembros de la Asociación de Ingenieros Agrónomos Enoleros ofrecieron una comida al fundador de ese organismo...

EMPLEADOS DE LA MUNICIPALIDAD SE REUNEN EL MARTES. El gremio de empleados de la Municipalidad de Santiago celebrará una Asamblea General el próximo martes...

LA REFORMA AGRARIA... (De la Pág. 37) agricultura chilena en todos sus niveles, empezando por la Reforma Agraria...

COOPERATIVA AGRICOLA "VALLE CENTRAL", por su parte, participó activamente en labores que corresponden a explotación...

El señor Barbosa ha extendido del Programa Nacional de Fomento Agrario, considerando la importancia de la labor del agricultor...

Después de definir la misión que a una institución de trabajo mancomunado le corresponde...

Enseñe a los niños a las calles, a ser prudentes, a ser responsables en las esquinas...

TELEVISION GEORGINO CANAL 13 Universidad Católica

Países realizarán en Chile un Seminario sobre Tributación Agrícola

El primer Seminario sobre Tributación Agrícola, con carácter internacional, se celebrará en nuestra capital en los próximos días. Ha sido organizado por el Instituto Interamericano de Ciencias Agrícolas.

El primer Seminario sobre Tributación Agrícola, con carácter internacional, se celebrará en nuestra capital en los próximos días. Ha sido organizado por el Instituto Interamericano de Ciencias Agrícolas.

Israel Bórquez juró ayer como Ministro de la Corte Suprema

El magistrado Israel Bórquez Montero asumió ayer el cargo de Ministro titular de la Corte Suprema de Justicia. Poco antes del mediodía prestó el juramento de rigor ante el Presidente del Tribunal, Pedro Silva Fernández.

Ministro de Corte se declara incompetente en proceso a "Clarín"

El Ministro de la Corte de Apelaciones, Estanislao Zúñiga Colao, se declaró incompetente para continuar instruyendo un sumario contra dos periodistas del diario "Clarín".

CONCURSO PARA DIRECTOR DE CASA DEL NIÑO

El Consejo del Servicio Nacional de Salud llamará a concurso para designar Director de la Casa Nacional del Niño.

Celebrarán Semana de los Ingenieros Industriales

La Escuela de Ingenieros Industriales de la Universidad Técnica del Estado iniciará el 4 del presente los actos de la VI Semana del Ingeniero Industrial, en que participarán profesores de la especialidad.



En el JET DC-3 de Canadian Pacific, arribó ayer al país el profesor penalista de la Universidad Nacional Autónoma de Ciudad México, Ricardo Franco Guzmán. En Santiago participará en el primer Congreso de Penalistas Iberoamericanos, que se inaugura mañana. El profesor Franco es, además, miembro de la Academia Mexicana de Ciencias Penales y miembro de la Comisión Redactora del Anteproyecto de Código Penal de 1958.

UN TREN DE CARGA ARRASO CON UN AUTO, SALVANDO ILESO EL CHOFER

El accidente ocurrió cerca de San Bernardo.

Un automóvil cuyas ruedas traseras se trabaron entre los durmientes de un cruce ferroviario, fue arrasado por un tren, salvando ileso su chofer.

RECUPERAN ROBO POR \$ 4.000

Funcionarios de Investigaciones de Nueva captaron ayer a Fernando Alfonso Guichard Jaramillo, por ser el autor del desvalijamiento de una de las puertas del domicilio privado de Patricio Fernández Gacitúa.

INVESTIGAN MUERTE MUY EXTRAÑA

Diversas conjeturas se hacen en la policía en torno al hallazgo del cadáver de una empleada doméstica, envuelto en una sábana.

UN DESCONOCIDO

Una camioneta que corría a gran velocidad desde Concepción, y con destino a Coronel, atropelló a un desconocido de aproximadamente veinticinco años de edad.

MENOR CAYO A UN POZO Y MURIO

Un niño de aproximadamente un año de edad murió al caer a un pozo de unos metros de profundidad, situado en las proximidades de la Población Villa Florencia de Temuco.

Planificarán trabajo de las enfermeras y las matronas

Un Seminario Nacional de enfermeras y matronas sobre "Planificación del Trabajo en ambas Profesiones" se inicia mañana, a las 11.30 horas, en el Auditorio del Colegio Médico.

Cinco firmas multadas por el Banco Central

El Departamento de Comercio Exterior del Banco Central, acordó sancionar con multas a cinco firmas importadoras, con un total de 10 mil 332 escudos.

Fijan normas para fabricar joyas con monedas de oro

Fueron establecidas por el Banco Central. No hay inconveniente para que se realicen compraventas de joyas que lleven incorporadas monedas de oro, siempre que éstas no formen parte principal, es decir, que su valor no sea igual ni superior al del trabajo de joyería al que se encuentran adheridas.

CONGRESO DE NUTRICION FUE CLAUSURADO AYER

Principales conclusiones. Un segundo torneo se realizará en 1966.

Ayer fue clausurado el Primer Congreso de Nutrición, Bromatología y Toxicología, que por espacio de ocho días se desarrolló en la Universidad Técnica del Estado, con la participación de cerca de un centenar de profesionales.

En la reunión final, se acordó celebrar un segundo congreso de esta índole, dentro de tres años, y un voto de felicitación para los organizadores del torneo.

CONCLUSIONES

Las principales conclusiones pueden resumirse como sigue: NUTRICION. — Pedir a los Poderes Públicos prioridad para los proyectos programados por el SNS y Junta Nacional de Auxilio Escolar; solicitar de las instituciones oficiales y privadas intensifiquen la campaña de educación en Nutrición, especialmente para la

Analizan problema de diarreas infantiles

Una Mesa Redonda, para tratar el tema de las Diarreas Infantiles se efectuó mañana entre 8 y 10 horas, dentro del curso de Pediatría Social, que dirige el doctor Arturo Baeza Gofí.

TOALLAS

Por cuenta de las Fabricas Etilda y Chiteco.

TOALLA "Pato Donald", especial para niños, estampada, con preciosos coloridos, de felpa, agradable al tacto. E° 3,90 c/u. Precio por una E° 11,31. TRES en 21,84.

TOALLA "OTONO", reconocida por calidad de felpa, vistosos coloridos y llamativos dibujos. Tamaño: 0,55x1,10. E° 6,45 c/u. Precio por UNA E° 18,60. TRES en 35,94.

TOALLA "MARIA", felpa suave y absorbente, de colores modernos, combinado con guindas de colorido intenso. Tamaño: 0,40x0,80. E° 1,42 c/u. UNA E° 4,11. TRES en 7,32.

1/2 SABANA DE BANO "Concón", especial para playa o piscina. Muy absorbente y se seca rápidamente. Tamaño: 0,75x1,50. E° 8,70 c/u. Precio por UNA E° 25,20. TRES en 47,40.

1/2 SABANA DE BANO, standard blanca, de felpa gruesa, y muy resistente al lavado. Tamaño: 0,85x1,60. E° 8,41 c/u. Precio por UNA E° 24,36. TRES en 46,98.

TOALLA "ANDALUZA", felpa gruesa y resistente al lavado. Tamaño: 0,30x0,30. E° 0,52 c/u. Precio por UNA E° 1,50. TRES en 2,70.

1/2 SABANA DE BANO "Ensenada Blanca", Chiteco, felpa suave y muy absorbente. Tamaño: 0,75x1,50. E° 4,71 c/u. Precio por UNA E° 13,65. TRES en 26,28.

CASA García alameda esq. avenida española. Cada sección una tienda. Cada artículo una división.

HOY... HASTA QUE LAS VELAS NO ARDAN...

en PARQUE CERRILLOS - Clausura de la GRAN FERIA INTERNACIONAL DE SANTIAGO Y 93ª EXPOSICION DE ANIMALES.

EXPOSICION DE PERROS ORGANIZADA POR EL KENNEL CLUB

Número especial: "El niño y su perro" en el que pueden participar niños de 2 a 8 años, vistiendo trajes típicos junto a su perro. Premios especiales.

MOTO CROSS... emoción... suspenso... alegría. GRAN SHOW ARTISTICO LA CARAVANA DEL BUEN HUMOR TONYNS, TITERES, ESPECTACULOS INFANTILES.

Si aún no ha ido... ¡no se la pierda!

Si ya fué... ¡vuelva a aplaudir este magnífico esfuerzo de la Agricultura, la Industria y la Organización de Entretenimientos.

FISA 93ª EXPOSICION DE ANIMALES PARQUE CERRILLOS

MERLUCITA con flash

EL PESCADO NO ES PECADO

GRAN EXPOSICION Y VENTA EXTRAORDINARIA DE TOALLAS

Por cuenta de las Fabricas Etilda y Chiteco.

TOALLA "Pato Donald", especial para niños, estampada, con preciosos coloridos, de felpa, agradable al tacto. E° 3,90 c/u. Precio por una E° 11,31. TRES en 21,84.

TOALLA "OTONO", reconocida por calidad de felpa, vistosos coloridos y llamativos dibujos. Tamaño: 0,55x1,10. E° 6,45 c/u. Precio por UNA E° 18,60. TRES en 35,94.

TOALLA "MARIA", felpa suave y absorbente, de colores modernos, combinado con guindas de colorido intenso. Tamaño: 0,40x0,80. E° 1,42 c/u. UNA E° 4,11. TRES en 7,32.

1/2 SABANA DE BANO "Concón", especial para playa o piscina. Muy absorbente y se seca rápidamente. Tamaño: 0,75x1,50. E° 8,70 c/u. Precio por UNA E° 25,20. TRES en 47,40.

1/2 SABANA DE BANO, standard blanca, de felpa gruesa, y muy resistente al lavado. Tamaño: 0,85x1,60. E° 8,41 c/u. Precio por UNA E° 24,36. TRES en 46,98.

TOALLA "ANDALUZA", felpa gruesa y resistente al lavado. Tamaño: 0,30x0,30. E° 0,52 c/u. Precio por UNA E° 1,50. TRES en 2,70.

1/2 SABANA DE BANO "Ensenada Blanca", Chiteco, felpa suave y muy absorbente. Tamaño: 0,75x1,50. E° 4,71 c/u. Precio por UNA E° 13,65. TRES en 26,28.

CASA García alameda esq. avenida española. Cada sección una tienda. Cada artículo una división.

GRAN EXPOSICION Y VENTA EXTRAORDINARIA DE TOALLAS

Por cuenta de las Fabricas Etilda y Chiteco.

TOALLA "Pato Donald", especial para niños, estampada, con preciosos coloridos, de felpa, agradable al tacto. E° 3,90 c/u. Precio por una E° 11,31. TRES en 21,84.

TOALLA "OTONO", reconocida por calidad de felpa, vistosos coloridos y llamativos dibujos. Tamaño: 0,55x1,10. E° 6,45 c/u. Precio por UNA E° 18,60. TRES en 35,94.

TOALLA "MARIA", felpa suave y absorbente, de colores modernos, combinado con guindas de colorido intenso. Tamaño: 0,40x0,80. E° 1,42 c/u. UNA E° 4,11. TRES en 7,32.

1/2 SABANA DE BANO "Concón", especial para playa o piscina. Muy absorbente y se seca rápidamente. Tamaño: 0,75x1,50. E° 8,70 c/u. Precio por UNA E° 25,20. TRES en 47,40.

1/2 SABANA DE BANO, standard blanca, de felpa gruesa, y muy resistente al lavado. Tamaño: 0,85x1,60. E° 8,41 c/u. Precio por UNA E° 24,36. TRES en 46,98.

TOALLA "ANDALUZA", felpa gruesa y resistente al lavado. Tamaño: 0,30x0,30. E° 0,52 c/u. Precio por UNA E° 1,50. TRES en 2,70.

1/2 SABANA DE BANO "Ensenada Blanca", Chiteco, felpa suave y muy absorbente. Tamaño: 0,75x1,50. E° 4,71 c/u. Precio por UNA E° 13,65. TRES en 26,28.

CASA García alameda esq. avenida española. Cada sección una tienda. Cada artículo una división.

Agricultura MECANIZACION Veterinaria

La Feria de Santiago tuvo los niveles de organización que esperaba la SNA

Conceptos de don Umberto Fuenzalida, Vicepresidente de la Sociedad Nacional de Agricultura, durante la inauguración de la Exposición Agrícola y Ganadera de San Fernando.

En el acto inaugural de la Exposición Agrícola y Ganadera de San Fernando, efectuada ayer, el Vicepresidente de la Sociedad Nacional

de Agricultura, don Gilberto Fuenzalida, pronunció un discurso a nombre de esta institución en el que, entre otras cosas dijo: "La Sociedad Na-

cional de Agricultura, por intermedio del Vicepresidente primer término, para expresar una sincera felicitación por el entusiasmo y la tancia con que de año en año

se realiza este torneo. Nuestras congratulaciones tanto para la directiva de la Asamblea de Agricultores como para las autoridades del Ródre-

que se esfuerzan con sacrificios de gran magnitud, en mantener y hacer progresar esta fiesta tradicional del campo de nuestra patria.

STAND CORVI PREMIADO EN LA FERIA INTERNACIONAL

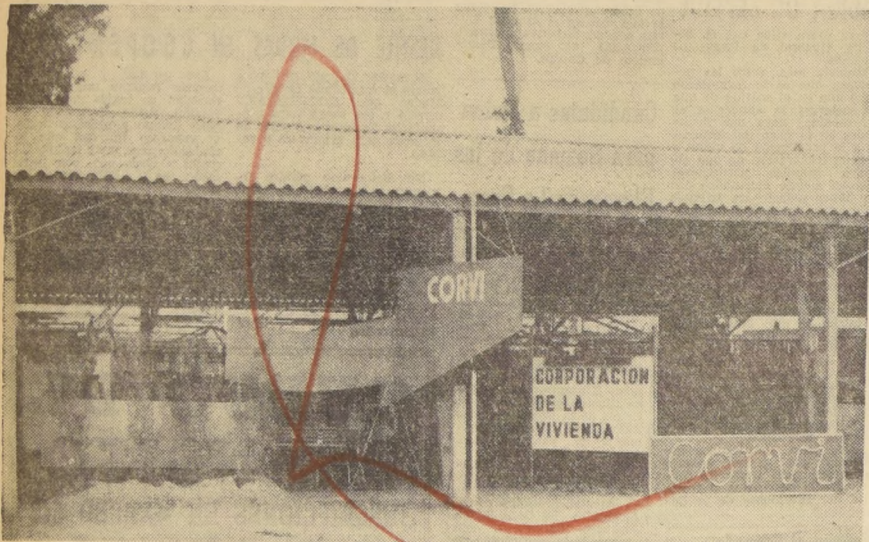

El grabado muestra un aspecto del stand presentado por la Corporación de la Vivienda en la Feria Internacional, organizada por la Sociedad Nacional de Agricultura en el Parque Cerrillos, que obtuvo el Primer Premio en su categoría. La sobria demostración fotográfica que la CORVI expuso en su stand, ofreció al gran público concurrente a la Feria Internacional, aspectos de sumo interés relacionados con su actividad habitacional a través del país, dando a conocer módulos arquitectónicos y de planificación urbanística aplicados a sus construcciones en diversas regiones y ciudades de Chile. Fueron muy admiradas las vistas y planos de poblaciones edificadas y los detalles particulares de los distintos tipos de viviendas,

levantadas en más de 125 ciudades o centros poblados de la República. Numerosos grupos de asistentes a la Feria Internacional se interesaron especialmente por este stand, observando gráficamente las muestras de la labor habitacional de la Corporación de la Vivienda que, en poco más de 4 años de actividad, ha construido o financiado 163.900 casas económicas para los sectores populares, para obreros y empleados, como también para las personas de más alto nivel económico a través del sistema de Convenios de Ahorro y Préstamo. El Stand de la CORVI mereció del Jurado de la Feria Internacional el Primer Premio dentro de la clasificación institucional correspondiente.

Mis palabras son también de un especial reconocimiento hacia Colchagua en esta oportunidad. Estamos clausurando en Santiago, en este fin de semana, la tradicional Exposición de Animales, que por primera vez hemos denominado Feria Internacional de Santiago, en el recinto de Parque Cerrillos. No puedo sumir una actitud falsa ante ustedes. Me limitaré a decir que la Exposición en Santiago alcanzó ampliamente los niveles de organización que se esperaban y que, en este momento, puede ser presentada como un acontecimiento que nada tiene que envidiar a los mejores de esta naturaleza en el mundo, como lo han expresado con entusiasmo visitantes tanto de América como europeos.

Para lograrlo, hemos contado con la cooperación de la Corporación de Fomento de la Producción y hemos contado también, es lo que deseo subrayar, con la cooperación de agricultores de muy diversas zonas y muy en especial de agricultores de Colchagua, algunos de los cuales están presentes en estos momentos.

En otro pasaje de su intervención, el señor Fuenzalida expresó: "La Exposición que acabamos de realizar en Santiago, pone de manifiesto una capacidad de realización que debemos seguir movilizándolo al servicio de las grandes soluciones que la agricultura nacional necesita. Ya hemos superado la etapa del mero reclamo inconsistente, de la crítica sustancial, de la quejumbra que nos ha hecho antipático frente a la opinión pública. Ahora tenemos que iniciar una labor energética y activa: proponer metas, bien precisas, estudiar las soluciones en forma concreta y librar con decisión y entera las batallas necesarias para que nuestros puntos de vista prevalezcan, aunque muchas veces el éxito demore. Comprendemos que un nuevo estilo en el enfrentamiento de los agricultores frente a la opinión pública, mucho más combativo, fundamentado y sólido, requiere poner al día nuestra organización."

La Sociedad Nacional de Agricultura, comprendiendo así, ha estado empeñada en incorporar elementos nuevos en proporción cada vez mayor a las responsabilidades directivas, y tiene abiertas sus puertas con amplitud para que los socios lleguen hasta las reuniones de trabajo, personalmente o a través de sus organizaciones regionales, y cooperen a la labor común."

Más adelante indicó: "Bien es que son estos los sentimientos que se anidan en el alma del agricultor de Colchagua, porque la franqueza y la laboriosidad —contrariamente a lo que se sostiene— son caracteres comunes al pueblo chileno y Colchagua es como la esencia misma de la chilenedad. Es por eso que hago este llamado, y sé que encontraré eco en todos ustedes. Nuestra consigna en este momento no puede ser otra que reforzar nuestra organización a nivel regional y nacional, para estar cada día en mejores condiciones para afrontar las grandes tareas que el progreso económico y social de la agricultura nos exige, para el bien de toda nuestra patria."

A USTED QUE CRIA CERDOS le conviene saber que:

- AUROFAC, es el mejor suplemento alimenticio, previene enfermedades, y permite el aprovechamiento total de los alimentos, acelerando su proceso de engorde. AUROFAC es el único suplemento alimenticio que contiene Aureomicina, antibiótico de amplio poder de acción, que previene y trata diversas enfermedades.
- MALATHION, es el más enconado enemigo de los parásitos externos que dañan sus cerdos, a pesar de su alto grado de concentración que lo hace más rápido y seguro, no es tóxico para el animal ni para la persona que lo aplica.
- ROVAC, es la vacuna de más rápida acción contra el cólera porcino. Proporciona una protección de larga duración (2 años) al ser aplicado simultáneamente con el suero contra la peste porcina.
- CERDEX 100, impide la anemia y trata la deficiencia de hierro en los lechones, constituyéndose por esto en un medicamento sumamente apreciado por la mayoría de los porcino-cultores con experiencia.
- SULMET, en sus tres variedades, Bolos, Polvo Soluble y Solución, son productos que combaten efectivamente la diarrea bacteriana, neumonía y septicemia en los cerdos.
- ACROMICINA, es el antibiótico más efectivo que ha descubierto la ciencia hasta el momento, su proceso de elaboración es más costoso que el de otros antibióticos, por esta razón recomendamos su uso para animales de fina selección y en general animales de raza con pedigrío.

Para cualquier consulta técnica o referente a los productos CYANAMID, infórmese con su Veterinario o.

DEPARTAMENTO AGROPECUARIO DE LABORATORIO CHILE S. A.
Avda. Maratón 1315, Casilla 87-D - Santiago

PARA EL PROBLEMA GANADERO CYANAMID ES LA SOLUCION

VIAJE A EE.UU. CON CYANAMID VOLANDO POR PANAGRA

GAÑE ESTE INTERESANTE PREMIO. Un viaje ida y vuelta a los EE.UU. 15 días de estadía que incluyen un programa de estudios en su especialidad agropecuaria. Don José Puertas Pons del Fondo "El Milagro" de Chile fue el ganador del primer sorteo, efectuado el 31 de Agosto de 1963. Ud. podrá ser el próximo favorecido en el sorteo que se efectuará el 30 de Diciembre de 1963. Siga exigiendo su cupón por cada EE 5 que compre en productos CYANAMID, llénelo y deposítelo en el buzón correspondiente o envíelo a Casilla 87-D, Santiago.

"HOME SERVICE" AL SERVICIO DEL HOGAR

OFRECE CON SU PERSONAL ESPECIALIZADO

en los ramos de: encaderadores, carpintería, barnices, gasfitería, instalaciones, reparaciones; techos, bajadas, electricidad, pinturas, albanilería, yeseros, azulejos, alcañarillados, estucos, DECORACION INTERIOR: tapicería, fundidos, cortinaje, limpieza de tapices, quinceño en seco, sin sacarios, Solucionaremos cualquier problema en su hogar con nuestros conocimientos y responsabilidad. Reparación y Fabricación Personas Venecianas Rollos Celocies — Rollos y Muebles en fino a comerciantes y particulares — Instalaciones Comerciales. Colocación de Vidrios — Reparaciones de Máquinas de Coser.

ORDENES Y CONSULTAS A NUESTROS FONOS: 34053 - 39727 TALLERES, EN ARTURO PRAT 979

50% DE DESCUENTO

PLANSA, con motivo del término de la Exposición de Animales de Parque Cerrillos, ofrece Planchas Acanaladas, tipo Gran Ondas, de idénticas dimensiones que las de asbesto-cemento y Rollos Acanalados, a precios excepcionales.

AL CONTADO

Se atiende hoy domingo y lunes en el Stand de PLANSA. La mercadería se retirará mañana lunes 4 de noviembre.

"EL FUTURO ENTRANDO EN EL PRESENTE"

MINISTERIO DE OBRAS PUBLICAS
DIRECCION DE ARQUITECTURA
— CHILE —

PROPUESTAS PUBLICAS

DIRECCION DE ARQUITECTURA :: :: ADQUISICION DE MATERIALES DE CONSTRUCCION

Llámanse a Propuestas Públicas para la adquisición de los siguientes materiales de construcción puestos en nuestras bodegas de Maipú:

125 WC. completos. Tipo Tocopilla.	ACERO
130 Lavatorios completos. Tipo Pisagua, pedestal.	Tipo A-56-35 H Corrugado alta resistencia, de las siguientes medidas:
30 Urinarios completos. Tipo Antártico.	Tipo diámetro
40.000 Azulejos blancos de 0,15x0,15.	6 mm. 30.000 Kq
5.000 M2. pavimento Superflexit de 18".	8 mm. 100.000 Kq
70 Puertas terciadas, coigue, de 0,8 x 2,10, sin marcos.	10 mm. 100.000 Kq
20 Puertas terciadas, coigue, de 0,90 x 2,10, sin marcos.	12 mm. 100.000 Kq
70 Puertas terciadas, coigue, de 1,00 x 2,10, sin marcos.	16 mm. 80.000 Kq
480 Bisagras pomel bronce, de 3 1/2 x 3 1/2.	18 mm. 40.000 Kq
70 Chapas metálicas tipo Schlage (botón llave emergencia).	22 mm. 70.000 Kq
90 Chapas metálicas tipo Schlage (potón llave).	26 mm. 90.000 Kq
	COBRE
	300 Planchas de 0,5 mm. de 1 x 2 metros.
	300 Tiras de cañería de 12".
	200 Tiras de cañería de 3/4".
	200 Tiras de cañería de 1".
	100 Tiras de cañería de 1 1/4".

NOTA: Las ofertas podrán hacerse por el total de los materiales u ofrecer cotizaciones por separado; pero, en ambos casos, con sus precios unitarios, impuestos indicados y fletes puestos en bodega.

Esta propuestas se recibirán en sobre cerrado, el día 8 de noviembre, a las 12 horas, en la Oficina del Arquitecto Jefe del Departamento Relacionador del Ministerio de Obras Públicas, Morandé 71, 9.º piso; oficina N.º 11.

ANTEOJOS

ROLO

HAMMERSLEY

SANTIAGO

AGUSTINAS 1091, ESQ. PANDEIRA

TEL: 88076 - CASILLA 3898

JUGUETES ENCADERADOS

REPARADORES

MAQUINAS DE COSER Alfa

DISCOS

DE TODAS LAS MARCAS

BIJUTERIAS ETC

ALAMEDA 2981

ORDINA

LADO TEATRO ALAMEDA

agricultura MECANIZACION Veterinaria

Labor del Colegio Médico Veterinario

Nos habla el presidente del Consejo General de esa Corporación, doctor Bernardo Poloni G. Importancia del Año de la Salud Animal.

El Colegio Médico Veterinario de Chile ha adherido a la Campaña Mundial del Hambre que auspicia la FAO, celebrando el Año de la Salud Animal, que por acuerdo del Congreso Internacional efectuado en Hannover, debe realizarse en todo el orbe.

La Campaña Mundial contra el Hambre? "En primer término, hay que destacar que la Campaña Mundial contra el Hambre está destinada a llamar la atención de todos los pueblos de la tierra sobre el dramático problema que se ciernen sobre la población mundial, derivada del incremento de ella y las necesidades de alimentos para combatir el hambre y la desnutrición. Luego es un problema que nos atañe a todos. Comprendiendo así el Colegio Médico Veterinario de Chile ha sumado sus esfuerzos en la realización de dicha campaña, consciente además de que la profesión médico-veterinaria es responsable de obtener una mayor y mejor producción de alimentos de origen animal.

"LA NACION" que recorrió la Feria Internacional de Santiago halló un hermoso panel, obra de Natino, en que el Colegio exponía la importancia del Año Mundial de la Salud Animal, resaltando la necesidad de cuidar la salud animal como un medio de proteger la salud humana.

vida del campesinado y por consecuencia lógica del país. Para poder ofrecer soluciones concretas, la medicina veterinaria del país lucha en varios frentes, a saber: entre otros: en el campo de la investigación veterinaria que le permite conocer la realidad de los problemas para encontrar soluciones acordes con el medio en que actúa, tanto cultu-

Entrevistamos al doctor Bernardo Poloni G., presidente del Consejo General del Colegio Médico Veterinario, quien nos expuso algunos de los antecedentes de la labor que realiza el Colegio.

ral, como social y económico: en el campo de la sanidad animal que hace posible plantear los programas de prevención de las enfermedades transmisibles del ganado y la disminución en las tasas de morbilidad y mortalidad de nuestra población pecuaria; en la salud pública luchando contra la transmisión de las llamadas Zoonosis, o sea, enfermedades que pasan de los animales al hombre, en la protección de los alimentos que consume la población y en la formación de mejores técnicas de comercialización de los alimentos; en el campo de la inspección de las carnes en los mataderos, del país, función de enorme importancia y trascendencia ya que la inspección médica veterinaria de las carnes significa asegurar el consumo de carnes sanas, la eliminación de animales enfermos y el decomiso de vísceras peligrosas; en la aplicación de técnicas de producción pecuarias como son, entre otras, la selección de variedades útiles, la inseminación artificial, las técnicas de cría y manejo y muchas otras de tanta o mayor importancia que las citadas.

realicen a su debido tiempo y que los distintos organismos estatales, privados y técnicos coordinen y se complementen mutuamente. El Plan de Fomento Ganadero es naturalmente una necesidad para el país y todos debemos esforzarnos para que pueda ser una realidad.

Podría explicarnos la labor del Colegio Médico Veterinario?

Fundamentalmente la labor de un Colegio profesional se centra en la defensa de sus miembros, entendiéndose por ello la obtención de un mejor nivel de vida y una mejor comprensión de sus funciones por parte de la sociedad en que actúa.

Para obtener estos objetivos básicos, el Colegio Médico Veterinario de Chile y sus demás organismos filiales, como son los Colegios Regionales, la Sociedad de Medicina Veterinaria de Chile y la Comisión Nacional de Investigaciones Veterinarias, se han planteado diversos programas de acción que involucran las de carácter gremial, en defensa de la situación pecuaria de sus miembros; las de orden ético, en resguardo de la comunidad que los médicos veterinarios sirven; las de orden social, como son: la obtención de un criterio común y de un entendimiento entre los distintos miembros que la forman, y creación de un Fondo de Solidaridad Social, sin olvidar las diversas acciones que se efectúan en los campos científicos y culturales asistiendo y promoviendo la realización de reuniones, foros, mesas redondas, convenciones y demás manifestaciones similares.

Fuera de estas actividades, el Colegio ha emprendido diversas tareas de orden material, como la adquisición de un bien raíz para un Hogar Social, la habitación del mismo para cumplir las diversas funciones programadas, la publicación de un Boletín, la proyección e instalación de una Biblioteca técnica y otras realizaciones de bien común.

No podría dejarse de mencionar el interés existente en el Consejo General del Colegio en orden a estrechar vínculos con otros grupos gremiales colegiados, tarea a la cual está dedicando buena parte de su interés y preocupación.



DR. BERNARDO POLONI G., Presidente del Consejo General del Colegio Médico Veterinario, nos expone los principales aspectos de la labor que realiza esa Corporación y la importancia del Año de la Salud Animal.

HERRAMIENTAS mejores para trabajos perfectos

TORNILLOS MECANICOS



Con refuerzo en el núcleo móvil (Característica exclusiva) Placas de las quijadas de acero endurecido y recambiables desde 1 1/2 a 3 pulgadas, ancho de quijada

CORTA PERNOS

para fierro hasta 3/4 pulgadas para acero hasta 5/8 pulgadas Cuchillas de repuesto para todos los tipos Multiplicación del esfuerzo: 80 a 1

RECORD

FABRICACION INGLESA

FERRETERIA SANTIAGO S

OSTERTAG y Co. TEATINOS 240 - SANTIAGO

EL STAND DE LABORATORIOS LEPETIT S. A. OBTUVO EL "GRAN PREMIO" EN LA FERIA INTERNACIONAL

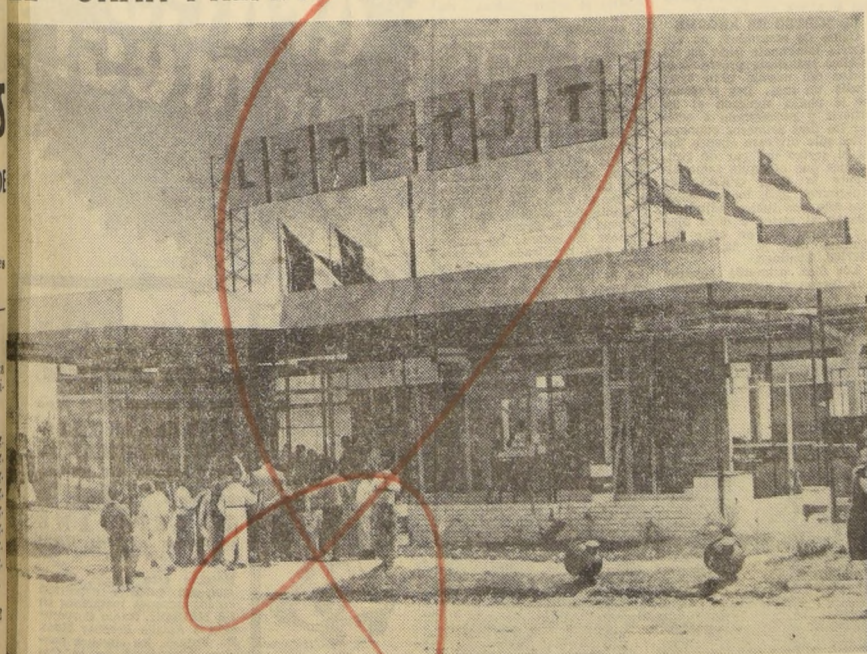

GRAN PREMIO A NOVEDOSO STAND.— El jurado designado por la Sociedad Nacional de Agricultura para otorgar los premios a los mejores stands de la Sección Industrial de la FERIA INTERNACIONAL, que finaliza hoy, y que estaba integrado por los señores: Juan Martínez Gutiérrez, ex Decano de la Facultad de Arquitectura de la U. de Chile; Carlos Landa y Andrés Balmaceda, arquitectos; Hans Storrardt, publicista, y Raúl Zamora, comisarios de la Exposición, manifestaron por unanimidad su aprobación para elegir el Stand presentado por LABORATORIOS LEPETIT S. A., por estar muy bien construido y con excelentes motivos de atracción para el

público, profesionales y agricultores, otorgándole el GRAN PREMIO, máximo galardón concedido por el jurado. El Stand de Lepetit exhibe hasta el día de hoy una completa línea de productos veterinarios. Figuran allí los antibióticos que Lepetit S. A. produce en Italia y en Chile; una línea de antiparasitarios que incluye los de Imperial Chemical Industries (ICI), y la más completa línea de vacunas destinadas a diferentes especies animales, y que elabora Interifa Ltda., para Lepetit, con el respaldo técnico del Instituto Merieux, y del Instituto Francés de la Fiebre Aftosa.



EN LA FERIA INTERNACIONAL DE STGO. GRAN PREMIO AL MEJOR STAND DE SERVICIOS DE UTILIDAD PUBLICA

a la COMPAÑIA DE CONSUMIDORES DE GAS DE SANTIAGO GASCO

En Collipulli inauguraron la aldea campesina "Michigán"

Concurrió un representante del Embajador de EE. UU., el vicepresidente del Instituto de la Vivienda Rural y autoridades locales.

COLLIPULLI.— Con asistencia de Edward Spark, representante del Embajador de EE. UU., el presidente del Instituto de la Vivienda Rural, Fernando Aldunate, el prefecto de Carabineros, Roberto Benavente, el capitán comisario, Luis Quintana; la Gobernadora, Irene Stagno, y el Alcalde de la comuna, Gabriel Sánchez Avila; los regidores Higinio Montoya, Vicente Pérez, Alfonso Maynet, Ruperto Raby, el Padre Superior del Convento Franciscano, Honorio Aculeira y numeroso público se efectuó la inauguración de la Aldea Campesina "Michigán".

En medio de una intensa lluvia se inició el acto inaugurando el edificio que ocupan los pabellones nacional y de los Estados Unidos, a los compases de ambos himnos interpretados por la Banda del Batallón de Transporte N.º 4, de Victoria. A continuación el presidente del Instituto de la Vivienda Rural, Fernando Aldunate, en una brillante improvisación destacó la importancia de la creación de las aldeas campesinas y la amplia cooperación recibida de Norteamérica, haciendo entrega oficial de la Aldea "Michigán".

Inician ejecución de canales del embalse La Paloma: Ovalle

OVALLE.— Está en plena ejecución la construcción de un canal retractor del Embalse de Paloma, pasando por Potreros Altos para llegar hasta la Comunidad de El Hinojo. Tiene una extensión de 25 kilómetros y ya hay cuadrillas de obreros que hacen el reconocimiento del terreno para la obra ya indicada.

MOTONETISTAS.— Todos los motonetas de Ovalle y sus respectivos copilotos deberán llevar el respectivo casco protector para andar por las calles de la ciudad. El que no ande en esta forma será sancionado por los Carabineros del Transito. Este punto fue muy discutido en la reunión que celebró el Moto Club de Ovalle. Una comisión se entrevistará al efecto con el Inspector Municipal del Transito, Mario Lorca, y con el Alcalde de la Comuna y después con el Mayor y Comisario de Carabineros, Anibal Rojas Fuentes.

CAMINO A BOSQUE FRAY JORGE.— En mal estado se encuentra el camino que va al Parque Nacional y Bosque de Fray Jorge. Según versiones de personas que han intentado ir allí, desde la subida hay pura roca, material que hace imposible que máquinas de Vialidad le hagan una pasada pa-

ra dejarlo expedito para el tránsito. Debe irse a la pavimentación de este tramo con hormigón armado. Es la única manera de dejarlo apto para el tránsito.

MOTO CLUB.— Celebró sesión el Moto Club de Ovalle y entre otros tomó los acuerdos que se mencionan a continuación: en vista de haber cambiado de residencia el presidente titular, don Alfredo Laferte Soto-Aguilar, se designó para este cargo al vicepresidente, don Remigio Vyas Hernández; para el cargo de vicepresidente fue elegido el regidor municipal y socio fundador, don Osvaldo Gallardo Barrios, actual presidente honorario, italiano del club; se cambió día y hora de sesiones, fijándose los días viernes, a las 21 horas; se señaló el día domingo 3 de noviembre para el paseo campestre en honor del regidor don Osvaldo Gallardo y señora, al sitio anteriormente acordado.

CAMINO A COQUIMBO.— La Dirección de Vialidad, del Ministerio de Obras Públicas, está llamando a propuestas públicas para la construcción de la pavimentación de hormigón, del camino entre Coquimbo a Ovalle, por La Cantera, entre los kilómetros 0,000 al 0,720, con un presupuesto oficial de \$ 49,426,60.

Ministro de Obras solucionará varios problemas; Quillota

QUILLOTA.— Una delegación integrada por el Gobernador Departamental, Alfredo Ovalle Devoto; el presidente del Centro para el Progreso, Francisco Havliczek; el diputado Alberto Deconde, y representantes de organismos locales se entrevistó con el Ministro de Obras Públicas, Ernesto Pinto Lagarrigue. En esta oportunidad se le solicitó al Secretario de Estado la reparación del camino troncal; apresurar los estudios del tranque regulador de Las Peñas, en Llay Llay; terminación del camino entre Concon y La Cruzada, por San Pedro, y la pronta ejecución de obras de defensa de las riberas del río Aconcagua.

El Ministro Pinto Lagarrigue prometió a la delegación que se preocuparía en forma especial para satisfacer estas peticiones relacionadas con el progreso de esta ciudad. (Jimeñez, corresponsal.)

DOÑA IRMA R. DE G., GANO EL PREMIO MAYOR:

CON EXTRAORDINARIA AFLUENCIA DE CONCURSANTES REALIZO EL QUINTO SORTEO DE "VIVA GRATIS UN MES"

La ganadora vive en calle Goycolea 70, de La Cisterna y tiene el carnet 1927354; el martes le haremos entrega del regalo en su casa.

VIVA GRATIS UN MES!

LA NACIÓN Radio Corporación

Este es el fascículo del cupón que ganó el premio mayor del Concurso Viva Gratis Un Mes, ayer sábado. Pertenece a la señora Irma R. de G., domiciliada en calle Goycolea 70, de La Cisterna. Mañana llevaremos al hogar de la ganadora el valioso regalo que la hará vivir sin preocupaciones de despensa durante el mes de noviembre. Y mañana también nuestros lectores podrán conocer detalles de la identidad de la concursante.

EL SORTEO

Cuando llegó el "gran momento", el del sorteo, la tensión era evidente. Todos querían saber cuanto antes el nombre del hogar favorecido. Como es hábito de la recepción, sobrepasó todos los cálculos, medió se produjeron incluso algunas aglomeraciones provocadas por el natural afán de depositar los cupones en su opción lo antes posible. El interés era evidente. Conversamos con una señora quien, sin revelar su nombre, nos dijo: "La semana pasada ganó el Premio por mi barrio, por la Estación Central. ¿Por qué no me puede tocar a mí ahora? Las esperanzas eran muchas, miles."

EL SORTEO

Cuando llegó el "gran momento", el del sorteo, la tensión era evidente. Todos querían saber cuanto antes el nombre del hogar favorecido. Como es hábito de la recepción, sobrepasó todos los cálculos, medió se produjeron incluso algunas aglomeraciones provocadas por el natural afán de depositar los cupones en su opción lo antes posible. El interés era evidente. Conversamos con una señora quien, sin revelar su nombre, nos dijo: "La semana pasada ganó el Premio por mi barrio, por la Estación Central. ¿Por qué no me puede tocar a mí ahora? Las esperanzas eran muchas, miles."

Este es el momento culminante en que se saca el cupón premiado que favorecerá a la concursante Irma R. de G., domiciliada en Goycolea 70, La Cisterna, carnet N.º 1927354. El premio le será entregado el próximo martes.

DESDE 1863

VINAGRE DESPOTUY

es el preferido

100 AÑOS

Al servicio de la cocina chilena



RENCA.— FIESTAS PRIMAVERALES.— El Club de Deportes "Unión Parroquial" está realizando las fiestas primaverales con el objeto de reunir fondos para la institución. En el baile que se efectuó en la Quinta El Sauce, se realizó el primer escrutinio para elegir a la reina de estas fiestas, cuyo cargo se lo disputan cuatro simpáticas y buenas mozas candidatas: Florinda González, Ana Muñoz, Luisa Serrano y Amalia Narango. EN EL GRABADO, tres de las candidatas a reina del Club Unión Parroquial de Renca.

Punta Arenas: Estudian futuras rutas de vuelo de aviones Caravelle

PUNTA ARENAS.— Se encuentra en esta ciudad el Subsecretario de Transportes, Domingo Morales, y el vicepresidente de LAN, Mauricio Yáñez, acompañados de funcionarios técnicos para estudiar diversos aspectos de las comunicaciones aéreas, frente a la incorporación de tres aviones Caravelle en los primeros meses del próximo año.

De acuerdo al plan de trabajo trazado recorrieron Tierras del Fuego y Porvenir, y hoy volarán a Puerto Williams para ubicación de canchas de emergencia, pues según declaraciones del señor Yáñez, los aviones Caravelle mantendrán itinerarios diarios entre Antofagasta y Magallanes, sin interrupciones. (Kramarenko, corresponsal.)

Visitán Valpso. 27 alumnos de Palena

VALPARAISO.— Ayer llegó a este puerto la delegación de estudiantes de la Escuela de Palena, que han sido invitados a visitar Valparaíso, por la Armada Nacional. La delegación está compuesta por 27 alumnos y tres profesores, los que visitarán los lugares más pintorescos de la zona. La Armada les ha invitado, además, a visitar los barcos surtos en la bahía, y ayer dieron un paseo en el remolcador "Caulipolcan". Hoy, la Armada les ofrecerá unas once comidas, en la Escuela Naval Arturo Prat.

VALPARAISO.— Catorce obreros del mineral El Estrecho, en la ciudad de Viña del Mar, del plan de Turismo Masivo, que la Municipalidad de Viña del Mar ha creado, en beneficio de obreros y estudiantes del territorio nacional. La delegación de obreros, la primera que llega a nuestra zona, permanecerá durante ocho días en esta provincia, y será hospedada en el Regimiento Cordeiro.

La Municipalidad del balneario ha preparado un programa de actos en honor de los obreros que nos visitan, corriendo los gastos de esta actividad por cuenta de los fondos municipales. El viaje de tarde, visitaron los principales de la zona, asistieron al Concierto de la Orquesta Sinfónica de Valparaíso, en la Quinta de los Coros en la Quinta de las 21 horas, fueron dos con una comida en el Hotel Municipal. Patrocinados por el Sr. J. J. de los Profesores, ofrecido en las es-

VALPARAISO.— En la primera reunión de la comisión de competencia bomberil, entre las diversas Compañías bomberiles, en el Estadio Playa Ancha. Esta fue el acuerdo a que llegó el Director del Cuerpo de Bomberos de Valparaíso en su última reunión, dándose las razones por las que el evento no podría realizarse durante este mes de febrero se llevará a cabo la competencia entre las diversas Compañías bomberiles, en el Estadio Playa Ancha. Esta fue el acuerdo a que llegó el Director del Cuerpo de Bomberos de Valparaíso en su última reunión, dándose las razones por las que el evento no podría realizarse durante este mes de febrero se llevará a cabo la competencia entre las diversas Compañías bomberiles, en el Estadio Playa Ancha.

VALPARAISO.— En la primera reunión de la comisión de competencia bomberil, entre las diversas Compañías bomberiles, en el Estadio Playa Ancha. Esta fue el acuerdo a que llegó el Director del Cuerpo de Bomberos de Valparaíso en su última reunión, dándose las razones por las que el evento no podría realizarse durante este mes de febrero se llevará a cabo la competencia entre las diversas Compañías bomberiles, en el Estadio Playa Ancha.

VALPARAISO.— En la primera reunión de la comisión de competencia bomberil, entre las diversas Compañías bomberiles, en el Estadio Playa Ancha. Esta fue el acuerdo a que llegó el Director del Cuerpo de Bomberos de Valparaíso en su última reunión, dándose las razones por las que el evento no podría realizarse durante este mes de febrero se llevará a cabo la competencia entre las diversas Compañías bomberiles, en el Estadio Playa Ancha.

VALPARAISO.— En la primera reunión de la comisión de competencia bomberil, entre las diversas Compañías bomberiles, en el Estadio Playa Ancha. Esta fue el acuerdo a que llegó el Director del Cuerpo de Bomberos de Valparaíso en su última reunión, dándose las razones por las que el evento no podría realizarse durante este mes de febrero se llevará a cabo la competencia entre las diversas Compañías bomberiles, en el Estadio Playa Ancha.

VALPARAISO.— En la primera reunión de la comisión de competencia bomberil, entre las diversas Compañías bomberiles, en el Estadio Playa Ancha. Esta fue el acuerdo a que llegó el Director del Cuerpo de Bomberos de Valparaíso en su última reunión, dándose las razones por las que el evento no podría realizarse durante este mes de febrero se llevará a cabo la competencia entre las diversas Compañías bomberiles, en el Estadio Playa Ancha.

VALPARAISO.— En la primera reunión de la comisión de competencia bomberil, entre las diversas Compañías bomberiles, en el Estadio Playa Ancha. Esta fue el acuerdo a que llegó el Director del Cuerpo de Bomberos de Valparaíso en su última reunión, dándose las razones por las que el evento no podría realizarse durante este mes de febrero se llevará a cabo la competencia entre las diversas Compañías bomberiles, en el Estadio Playa Ancha.

VALPARAISO.— En la primera reunión de la comisión de competencia bomberil, entre las diversas Compañías bomberiles, en el Estadio Playa Ancha. Esta fue el acuerdo a que llegó el Director del Cuerpo de Bomberos de Valparaíso en su última reunión, dándose las razones por las que el evento no podría realizarse durante este mes de febrero se llevará a cabo la competencia entre las diversas Compañías bomberiles, en el Estadio Playa Ancha.

VALPARAISO.— En la primera reunión de la comisión de competencia bomberil, entre las diversas Compañías bomberiles, en el Estadio Playa Ancha. Esta fue el acuerdo a que llegó el Director del Cuerpo de Bomberos de Valparaíso en su última reunión, dándose las razones por las que el evento no podría realizarse durante este mes de febrero se llevará a cabo la competencia entre las diversas Compañías bomberiles, en el Estadio Playa Ancha.

AQUI... EL PUERTO

VERBENA DE LA PALOMA.— Hoy se presentará el teatro al aire libre de la Quinta Vergara, de Viña del Mar, el Conjunto Artístico del Estado de Santiago, que escenificará la obra "La Verbena de la Paloma". Durante el intermedio de la conocida zarzuela se efectuará una presentación de bailes regionales. La función es a beneficio de las obras sociales de la Sociedad de Beneficencia de Valparaíso. Damas del conjunto que presentará la zarzuela, Jorge Díaz, coreografía pertenece a Antonio Larrosa; el vestuario, chita Pérez, y la iluminación está a cargo de Santiago y Hector Herrera.

PERGOLA PARA LAS TORPEDERAS.— El Club de Deportes "Unión Parroquial" está realizando las fiestas primaverales con el objeto de reunir fondos para la institución. En el baile que se efectuó en la Quinta El Sauce, se realizó el primer escrutinio para elegir a la reina de estas fiestas, cuyo cargo se lo disputan cuatro simpáticas y buenas mozas candidatas: Florinda González, Ana Muñoz, Luisa Serrano y Amalia Narango. EN EL GRABADO, tres de las candidatas a reina del Club Unión Parroquial de Renca.

TEMBLOR EN VALPARAISO.— El viernes pasado tembló de regular intensidad se sintió en nuestra ciudad a las 20.45 horas. A igual hora fue escuchado también en Valparaíso.

CAMIONES DE ASEO.— El Ministerio de Economía y Fomento, considerando actualmente la importación de camiones de aseo para el servicio de aseo de la ciudad, en algunos días más, una comisión integrada por los ediles municipales sostendrá una entrevista con el portuario Guillermo Winter, para activar esta iniciativa. En el mismo modo, en sesión municipal recientemente se resolvió pedir nuevas propuestas públicas para adquisición de máquinas.

COMPETENCIA BOMBERIL.— En la primera reunión de la comisión de competencia bomberil, entre las diversas Compañías bomberiles, en el Estadio Playa Ancha. Esta fue el acuerdo a que llegó el Director del Cuerpo de Bomberos de Valparaíso en su última reunión, dándose las razones por las que el evento no podría realizarse durante este mes de febrero se llevará a cabo la competencia entre las diversas Compañías bomberiles, en el Estadio Playa Ancha.

DIA DEL CONSTRUCTOR CIVIL.— Presidida por el titular Eduardo Galán, se efectuó en el Club Valparaíso la reunión-foro del Colegio de Constructores de la zona, en la que Enrique Clavero, presidente de la Comisión Técnica de la Asamblea del proyecto que dice relación con el Reglamento de Materiales, elaborado por la directiva; se rindió homenaje al secretario del Consejo Provincial, Humberto Hernández, y se aceptó entre otros acuerdos, la moción que propone la celebración a nivel nacional de la próxima reunión, los días 10 y 11 de noviembre, a la que se invitará al Consejo de la Orden y totalidad de sus consejeros. Por último acordó crear el día del Constructor Civil, fecha que será el 21 de diciembre de cada año.

Obreros de Sewell, huéspedes de Municipio de Viña del Mar

VALPARAISO.— Catorce obreros del mineral El Estrecho, en la ciudad de Viña del Mar, del plan de Turismo Masivo, que la Municipalidad de Viña del Mar ha creado, en beneficio de obreros y estudiantes del territorio nacional. La delegación de obreros, la primera que llega a nuestra zona, permanecerá durante ocho días en esta provincia, y será hospedada en el Regimiento Cordeiro.

La Municipalidad del balneario ha preparado un programa de actos en honor de los obreros que nos visitan, corriendo los gastos de esta actividad por cuenta de los fondos municipales. El viaje de tarde, visitaron los principales de la zona, asistieron al Concierto de la Orquesta Sinfónica de Valparaíso, en la Quinta de los Coros en la Quinta de las 21 horas, fueron dos con una comida en el Hotel Municipal. Patrocinados por el Sr. J. J. de los Profesores, ofrecido en las es-

calinatas del Teatro Municipal. Ayer, los obreros visitaron al Alcalde de la ciudad, Gustavo Latorre, y luego visitaron el Jardín Botánico y la estación de ferrocarril de la zona. En la tarde, visitaron los principales de la zona, asistieron al Concierto de la Orquesta Sinfónica de Valparaíso, en la Quinta de los Coros en la Quinta de las 21 horas, fueron dos con una comida en el Hotel Municipal. Patrocinados por el Sr. J. J. de los Profesores, ofrecido en las es-



SAN FELIPE.— FIESTAS ANIVERSARIAS.— Recientemente, la Escuela Vocacional N.º 10, de San Felipe, celebró sus fiestas aniversarias con diversos actos, que culminaron con una presentación de trabajos realizados por las alumnas, que causaron la admiración del público que felicitó a la directora, Juana Valladares de Robles. Presidió estas fiestas aniversarias la simpática Odette Vallette Gerez, que fue elegida reina de la Escuela Vocacional N.º 10. EN EL GRABADO, la cantante Odette. (FIGUEROA corresponsal.)

Semana Agronómica se realizó en Chillán

CHILLAN.— Se dio término a la Semana Agronómica organizada por el Centro de Alumnos de la Facultad de Agronomía de la Universidad de Concepción, con sede en Chillán, con el tradicional Amuero Agronómico, en el que compartieron alumnos, profesores e invitados especiales.

La celebración se inició el lunes último con visitas de los establecimientos secundarios de la ciudad, a las dependencias de la Facultad; el martes se dictó una charla en la sala de conferencias sobre "Vida Universitaria en los Estados Unidos" a cargo de los profesores Barrios, Fernández y Valenzuela; el miércoles se inició con un Cross Country y por la tarde se presentó en la Casa del Arte el Coro de la Universidad de Concepción; el jueves se dedicó casi exclusivamente a deportes; el viernes se actuó la Orquesta de Cámara de la Universidad, en la Casa del Arte; el sábado se inauguró la Exposición de Flores y corderos del Club de Jardines de Chillán, y en la noche se celebró el tradicional baile universitario de gala. Poco antes se presentó el Conjunto Folklórico de la Universidad en la Casa del Arte.

Durante toda la semana se celebraron diversos encuentros de fútbol y básquetbol. Y el domingo, en gran camaradería se clausuró la Semana Agronómica, con el tradicional amuero agronómico que reunió a profesores, alumnos e invitados.

El éxito obtenido en esta celebración y que contó con la actuación del Coro, la Orquesta de Cámara y el Conjunto Folklórico de la Universidad de Concepción, la ha colocado entre las mejores "semanas" que se han realizado hasta la fecha por el Centro de Alumnos.

DESDE 1863

VINAGRE DESPOTUY

es el preferido

100 AÑOS

Al servicio de la cocina chilena



Este es el momento culminante en que se saca el cupón premiado que favorecerá a la concursante Irma R. de G., domiciliada en Goycolea 70, La Cisterna, carnet N.º 1927354. El premio le será entregado el próximo martes.

VIVA GRATIS UN MES!

LA NACIÓN Radio Corporación

con el auspicio de la firma

ANTILLO ESCOBAR HERMANOS

Gran Avenida 2649, mayoristas en abarrotes e importadores asociados de

TE REPITAME

te invitan a Vivir Gratis Un Mes.

Recorte este cupón, llénelo con sus datos y deposítelo en los buzones instalados en LA NACIÓN, Radio Corporación o Antillo Escobar Hermanos. En Valpso, los cupones pueden depositarse en la Corresponsalía de LA NACIÓN, calle Blanco 1161. Cualquiera de los señores de Radio Corporación, de cualquier parte del país, puede optar a este regalo con sólo enviar sus cupones a Casilla 81-D.

NOMBRE:

DIRECCION:

CARNET:

CIUDAD:

CRONICAS SOCIALES

CRONICAS SOCIALES
MATRIMONIO VARAS GONZALEZ-GAZITUA.
Las 11:30 horas en la Capilla del...

ESTRENO EN SOCIEDAD.
Anoche, en los salones del Circulo Español...



SEÑORA DOSA LASTENIA BATISTA DE BOYD, esposa del Excmo. Señor Embajador de Panamá en Chile...

VENTA DE CARIDAD.
Como todos los años la Sala Cuna y el Jardín Infantil...

EN HONOR DEL EMBAJADOR DE HONDURAS.
El Embajador de Honduras, Dr. Valentín Miralda Navas...

Roffe
San Diego 107
Fono 81108
SASTRERIA y CAMISERIA

Rápidas Colocaciones de Vidrios
A DOMICILIO
LIRA 617 - FONO 39403

Jabón dermal
El colaborador más eficaz para cuidar su cutis es el maravilloso...

CURSOS DE COMERCIO
MATRICULA ABIERTA
Nuevos Cursos
Secretariado Comercial, Tabuigráfica, Dactilografía...

FABRICA DE MUEBLES LA URUGUAYA
Marquesa de pino \$14,70
Somieres reforzados 10,50

CUADROS AL OLEO
Las paisajes chilenos y motivos europeos
VENDO
Confección rápida del marco
MERCED 753

PARABRISAS CURVOS
Importados
AMPLIO SURTIDO para VEHICULOS AMERICANOS Y EUROPEOS
BENO PEREZ EJERCITO 38

Curso de Economía Doméstica
Cía. de Consumidores de Gas de Santiago
Las inscripciones para el 4º Curso de Economía Doméstica...

Cursos para Dueñas de Casa
Clases los lunes, martes o jueves, de 10 A.M. a 3 P.M.

Curso para Empleadas Domésticas
Miércoles o viernes, a las 15 horas.
El curso para Empleadas Domésticas empezará el miércoles 6 de noviembre de 1953.

FABRICA 'SOMAC'
MAYOR SURTIDO, MENOR PRECIO, DIRECTAMENTE EN
SAN DIEGO No. 1412 TELEFONO No. 39688

Willys Jeep
Siempre EL MEJOR SURTIDO LA MEJOR ATENCION LOS MEJORES PRECIOS
CARLOS COPETTA G. e Hijos Ltda.

DEPOSITO PLANSA
PLASTICOS DE CALIDAD
PLANCHAS LISAS Y ACANALADAS EN COLORES TRANSPARENTES PARA AVISOS LUMINOSOS Y CLARABOYAS
Abadie y CIA. LTDA.

muebles finos
Este amoblado listo para entrega inmediata y con tapiz elección incluido.
\$395
OFERTA ESPECIAL: Amoblado sofá y sillones en cuero...

LA FAMILIA!!
PARA ALEGRAR A...
POSTRES HELADOS
BISQUIT FANTASIA SANDWICH... y la novedad 1963: DELICIAS
ORIENTE m.r.

GRAN SUPER-SHOW-ESTELAR; OCTAVO ANIVERSARIO DE "COCTEL DE ESTRELLAS", HOY "CAUPLICAN"



GRUPO de LUAR

Las mejores atracciones nacionales y extranjeras hoy en funciones de viernes a las 10 y noche a las 10 en el Cauplícan festejan el 8.º Aniversario de la Audición de los Artistas.

MANANA LUNES, T. VICTORIA DE VALPARAISO Y T. ORIENTE, DE VIÑA

Un extraordinario espectáculo lo constituye hoy el 8.º Aniversario de la Audición "Coctel de Estrellas" de Radio del Pacífico; hoy, en funciones de viernes a las 6.30 y noche a las 10 en el escenario del Teatro Cauplícan.

La popular Audición de los Artistas será festejada por los mejores atracciones nacionales y extranjeras, destacándose la actuación de Frosia Soto, la buenamaizera creadora de "La Bamba", nuevo estilo de twist-rumba; Argentino Ledesma con su Orquesta Típica Argentina; Gloria Benavides, cantante ganadora del Disco de Oro RCA Victor, que dará a conocer sus últimos temas cantados en el Clásico Universitario Nocturno, el jueves pasado; el cantante argentino Chacho Santa Cruz; el formidable Conjunto Brasileño de Bossa Nova "Os Do Luar"; el cantante sentimental Luis Alberto Martínez; Lalo Valenzuela con su "Twist de la Abuelita"; el humorista No 1

de Chile, Carlos Helo; Pat Henry, Willy Monty, Servando y sus Tornadoes, Alejandro Lira y muchos otros en un Show Colosal. Las localidades están en venta desde las 10 de la mañana, a 2 mil pesos puestas bajas numeradas, mil pesos balcon y 700 pesos galería; se recomienda adquirirlas con anticipación para evitarse aglomeraciones de última hora.

MANANA LUNES EN EL TEATRO VICTORIA DE VALPARAISO Y TEATRO ORIENTE EN VIÑA DEL MAR

El 8.º Aniversario de "Coctel de Estrellas" será festejado con el mismo elenco del Teatro Cauplícan, mañana lunes por las familias porteñas. En efecto, se presentará el mismo Show en funciones de viernes a las 6.30 y noche a las 10 en el Teatro Victoria, de Valparaíso, simultáneamente, con el Teatro Oriente, de Viña del Mar.

EN LOS ANGELES HOY ULTIMO DIA DEL GRAN CIRCO NORTEAMERICANO BUFFALO BILL. EXITO

Hoy, domingo 3, se despide de Los Angeles con tres funciones: Matiné a las 3, Vermut 6.30 y Noche 9.40. Próximo jueves 7, debut en Osorno, en adhesión a la Exposición SAGO.

El Circo Norteamericano Buffalo Bill obtiene mercedo éxito en su triunfal gira por las principales ciudades del sur de Chile antes de emprender regreso a B. Aires. Ahora, con resonante éxito continúa hoy en Los Angeles, donde existe realmente interés por ver su elenco internacional que destaca la Mona Chita de las películas norteamericanas, el Conjunto Acrobático Aereo Español, Hnos. Carabajal; el Hombre Mosca, The Fly-Man, malabaristas norteamericanos The Alexander Trio, el Conjunto de Tra-

"Irma la Douce", en B. Aires



BUENOS AIRES (ANSA). — El próximo miércoles tendrá lugar en el Teatro Smart el debut de la compañía constituida especialmente para representar ante el público porteño la comedia musical de Alexandre Breffort y Marguerite Monnot, "Irma la Douce", ya conocida aquí a causa de su estreno por Nuria Torray. En esta oportunidad el papel central estará a cargo de la conocida "vegete" Xenia Monty, acompañada por Jose Maria Vilches, Marcos Zucker, Jorge Luz, Jorge Barreiro, Osvaldo Terranova y Jorge de la Riestra, bajo la dirección de Claudia Madero, a quien pertenece la traducción del texto original. La parte musical corresponde a Horacio Malvicino y Roberto Lar, y la escenografía, a Saulo Benavente. El coreógrafo es Vladimir Irmán. En el grabado, Xenia Monty, cuando se presentaba en el Bim Bam Bum.

Carroll Baker, Sale del Estereotipo de "Baby Doll" Para Convertirse en Jean Harlow

En "The Carpetbaggers", autocrítica del Hollywood actual al Hollywood de los años treinta, dorado y extravagante, la joven actriz podrá demostrar su talento y ayudar, además, a la renovación del cine norteamericano, tras la larga etapa de su crisis.

HOLLYWOOD. (ANSA). — "Baby Doll" ya no tiene nada de niña y nada de muñeca. Es una de las actrices más cotizadas de Hollywood, su actuación en un film es sumamente costosa para los productores, y pronto aparecerá en "The Carpetbaggers", en un papel muy interesante, biográfico, encarnando a Jean Harlow, la "star" que asombró a todos con sus provocantes interpretaciones en la época más dorada de la Meca del Cine. El film se propone evocar las costumbres hollywoodenses entre 1932-1937 y Carroll Baker será la figura central de la historia.

LA RENOVACION ESPERADA La gran ocasión, la tiene ahora y la debe fuerte de ser de renovación que Hollywood siente. El film "The Carpetbaggers" simboliza la autocrítica de la Meca del Cine y a la vez, la búsqueda de un nuevo camino de afirmación, y Carroll Baker puede ser en este film muy útil a la "renovación".

"ERSATZ" RELIGIOSO La actriz es, a juicio de quien la conoce, una muchacha hipersensible — y el "Actor's Studio" acentuó esta cualidad — y tiene un temperamento místico. Ella misma lo ha reconocido al decir: no he mucho, que busco en el cine, en la actuación en general un "ersatz" de la experiencia religiosa. Recita en estado de gracia, con poderes casi mágicos e irradiando un "clima" peculiar.

MAS "BABY DOLLS" Importantes directores de Hollywood y muchos críticos de cine después de "Baby Doll" dijeron que Carroll Baker era una excelente intérprete y que su personaje había sido uno de los más inquietantes de la historia del cine. Justamente por eso mismo Carroll se empuja en una lucha antihollywoodense, a luchar, con justa razón, que los productores y los directores quisiesen hacerle interpretar



CARROLL BAKER

NOTICIA DE CINE

DIDI PEREGO HACE UN FILM CON CI "DE AUTANT LARA ROMA. (ANSA). — Didi Peregó está preparando un film junto con Claude Autant-Lara. Se llamará "La bruja y el brujo" y narrará la historia de una solterona que empuja a su hermano a casarse y a matar a la cuñada. La excelente actriz italiana, comentando: "Me hacen hacer papeles de mujer tremenda y no saben que de noche prefiero dormir devorando por los momentos antes que matar uno."

CIRCO LAS AGUILAS HUMANAS HOY TRES FUNCIONES EN QUILLOTA

Hoy domingo, tres últimas funciones quillotanas; matiné 3, vermut 6.30 y noche 9.40. Mañana lunes debut en Los Andes. Romero, conjunto aéreo mexicano; excentricos musicales portugueses Los Rivers, saltadores relámpagos mexicanos "Los Seis Hermanos Gomez"; The Flying Farfan Troupe, y muchas más en el Circo No 1 de Chile, que hoy domingo ofrece en Quillota tres funciones despedidas, matiné 3, vermut 6.30, noche 9.40. Mañana lunes debut, a las 9.45, en Los Andes; el martes 5 ofrece dos últimas funciones andinas: vermut 6.30 y noche 9.40.

Advertisement for a theatrical production titled 'POBRE del POBRE' featuring Demetrio González and Fernando Casanova. It lists various roles and the names of the cast members.

Advertisement for 'FABRICA DE PASTELES PATRICIA' featuring 'DULCES CHILENOS PAN DE PASCUA'. It lists prices for various pastries and contact information for the bakery.

EL VIERNES SE INICIO LA VENTA DE LOCALIDADES "CLEOPATRA" EN EL TEATRO WINDSOR



El viernes pasado, a las 10.30 horas se inició la venta de localidades para la tan esperada producción "CLEOPATRA" en la boletería del Teatro Windsor. El primero en adquirirlas fue el señor Tulo Menares Ojguin, quien esperó desde temprano, junto a su señora, para ser el primero en adquirir entradas para la función de las 10.30 horas del domingo 17 de noviembre con 17 días de anticipación. En el momento de recibir las entradas.

GUIA DEL ESPECTADOR

A large, multi-column guide for entertainment venues. It lists theaters, cinemas, and rotating shows with their respective programs, times, and prices. Theatres listed include CAUPLICAN, COUSINO, OPERA, PRINCESA, METRO, CINELANDIA, NORMANDE, NOVEDADES, O'HIGGINS, PALACE OVALLE, PORTUGAL, PRAT, RECOLETA, FLORIDA, IDEAL CINEMA, IMPERIAL, LIBERTAD, MINERVA, MISTRAL, MONACO, MOVIMENTAL, NACIONAL, PLAZA, and SANTA ROSA. Cinemas listed include ASTOR, BANDERA, CALIFORNIA, CENTRAL, DANTE, DUCAL, EGANA, EL GOLF, GRAN PALACE, HURFANOS, IMPERIO, KING, LAS CONDES, LAS LILAS, LIDO, LO CASTILLO, and WINDSOR. Rotatives listed include ALAMEDA, ALEXANDRE, ALCAZAR, ALHAMBRA, AMERICA, ANDES, AUDITORIUM, AVENIDA MATTA, BAQUEDANO, BLANCO ENCALADA, CAPRI, CARRERA, CERVANTES, and MAIPO.

SEAN FLYNN, hijo del famoso actor Errol Flynn, parece seguir las mismas costumbres que dieron fama al desaparecido actor, como la vida al aire libre y la buena compañía. En el grabado, Sean Flynn, toma el sol en una playa de Venecia, acompañado por cuatro alemanitas, cuyos nombres, por si algún lector se interesa, son de izquierda a derecha, Ingrid Boyer, Cara Garnett, Gerda Schneider y Kislle Boyer. Nótese lo tranquilo que es el mar en esa región. (Foto UPI.)

Los Troveros del Valle lucen en el "Tarapacá"



Los Troveros del Valle, varoniles intérpretes del cancionero popular, siguen cosechando aplausos en Bodegón y CLUB TARAPACÁ. El club norteño los presenta en un nutrido programa, que encabeza el as de las imitaciones, Cholito, que canta con la pimentada comedia de su ingenio; Los Chamacos, cantadores del disco; el cómico-fononímico Carlos Solís y la orquesta Pensilvania, que hace su semana de despedida, dar paso a CUBANACAN, que vuelve con un nuevo show musical.

"Show de Triunfadores" se inicia en Portales

Hoy domingo, a las 12.30 horas, se inicia en Radio Portales un nuevo programa musical titulado "El Show de Triunfadores". En él desfilarán los artistas que ocupen los diez primeros lugares de popularidad, en el ranking correspondiente al mes de octubre.

En el programa de hoy actuarán Fresia Soto, Gloria Benavides, Miriam Luz, Carlos González, Sergio Inostroza, Larry Wilson y Danny Chilean. El programa es animado por Patricio Varela. Después del show se efectuará un coctel en "El Escorial", al cual han sido invitados periodistas especializados.

ALFONSO CAHAN DARA CHARLA EN EL TALIA

Alfonso Cahan Brenner, autor de "La Pequeña Biografía de un gran Teatro" (el Teatro Municipal ayer y hoy) dará mañana lunes en el Teatro Talía una charla titulada "Destellos de Nuestro Mundo Artístico y Teatral" (siluetas relampagueo de artistas, músicos, cantantes, autores, escritores y periodistas chilenos).

La entrada es libre y la charla se iniciará a las 19 horas.

LA VIDA EN HOLLYWOOD:

AMISTADES "NON SANCTAS" DE FRANK SINATRA IMPIDEN QUE EL CANTANTE ABRA UN CASINO DE JUEGO EN LAS VEGAS

Población latinoamericana en USA, un gran mercado para el cine en español.

"Cleopatra" comienza a devolver el dinero invertido.

Especial para LA NACION por MARINA CISTERNAS

Al revocarle la licencia para operar un casino de juego en Las Vegas, la Corte de Justicia que vio el asunto de Frank Sinatra hizo hincapié en eximir a sus socios. Ellos pueden continuar en ese género de negocio; Sinatra queda prohibido de hacerlo.

¿La razón del fallo? Los socios de Sinatra habrían mantenido al margen de las amistades de gansteres de cantinero-actor, Sinatra se jactaba de ello; las exhibía.

AMISTAD PRESIDENCIAL

A Sinatra no le valió la amistad (al es que se pueda llamar de tal guisa) que le unía al Presidente de Estados Unidos; en vano muestra una fotografía de Mr. Kennedy, dedicada: "For Frank, with warm regards and best wishes of his friend (Para Frank, con caluroso afecto y los mejores deseos de su amigo), John F. Kennedy". Una muralla de silencio separa a esos dos hombres, muralla que no se atrevería a salvar el cuidado de Kennedy, Peter Lawford, Sinatra ha quedado en el vacío.

¿Le importa mucho tal situación? ¿Deseo—realmente—trocar su vida independiente por la complicada de un diplomático? Esa respuesta descanza en el corazón de Sinatra.

cuya rápida ascensión financiera es demasiado nueva para acostumbrarse a la situación de nuevo rico. Mientras tanto, Sinatra está silencioso. Declara o públicamente que volvia de lleno a sus actividades teatrales y cinematográficas. Nada más. Pero quienes le conocen mejor que quien escribe estas líneas opinan que —pasado algún tiempo— la sangre siciliana que corre por sus venas no le permitirá calma ni reposo.



FRANK SINATRA

MERCADO EN CASTELLANO

Nueva York tiene a los portorriqueños; Texas es semi-mexicano. California contiene a millones de personas de habla hispanica, lo cual hizo sumar a Samuel Bronston; añadir ese resultado a los millones de habitantes de España y de América hispanica y resolver. Doblar al "Cid" al español y exhibirlo en todos los teatros de mayoría española. Resultado: suceso fenomenal e inesperado. Un pozo de oro para Samuel Bronston.

VUELVEN LOS DOLARES

Noticia de importancia, pues significa que mantendrá abiertas sus puertas la compañía de cine mayor de Hollywood, "Cleopatra", la obra de mayor costo en la historia cinematográfica y que hizo bambolear al estudio productor "20th Century Fox", está siendo fuente de entrada que asegura el pago de su exagerado costo y —a corta distancia— ganancia para los accionistas de esa compañía.

¡La octava maravilla del cine! ¡La película que muchos soñaron crear y que el genio de Huston ahora produce! Freud en

"PASIONES SECRETAS"

la notable cinta que va el miércoles a los cines Astor y Ducal



Freud es presa de una horrible pesadilla en esta escena de la producción de JOHN HUSTON FREUD "PASIONES SECRETAS" de Universal, en la que su conciencia lo acusa de un odio inexplicable por su propio padre, Montgomery Clift, de Freud; Susannah York, Larry Parks, Susan Kohner, Eileen Herlie y Eric Portman son los protagonistas de este cine-drama que dirigio John Huston. Con censura mayores de 18 años se proyectará esta película el miércoles en los cines Astor y Ducal. Aquí, Montgomery Clift realiza una labor que lo señala como seguro candidato al "Oscar" de la Academia de Hollywood.

HOY Teatro CUPOLICAN

EMPRESA CHILENA CONDOR



HOY VERMUT 6.30
HOY NOCHE 9.40
COCTEL DE ESTRELLAS

La más popular audición de los artistas

FESTIVAL 8º ANIVERSARIO

con las más cotizadas atracciones nacionales y extranjeras.

HOY: GLORIA BENAVIDES — ARGENTINO LEDESMA — FRESIA SOTO — CHACHO SANTA CRUZ — CONJUNTO BRASILEÑO BOSSA NOVA "OS DO LUAR" — PAT HENRY — CARLOS HELO — WILLY MONTY — ALEJANDRO LIRA — LUIS ALBERTO MARTINEZ — LALO VALENZUELA — ¡LO MEJOR DE LOS "MEJORES" SUPER SHOW — ESTELAR!

LOCALIDADES EN VENTA DESDE LAS 10 DE LA MAÑANA, A \$ 2.000 PLATEAS NUMERADAS; \$ 1.000 BALCON, Y \$ 700 GALERIAS.

MAÑANA LUNES 4

T. VICTORIA — VALPARAISO

T. ORIENTE — VIÑA

EL TRIANERO Y SU CIA DE ARTE ESPAÑOL en el Teatro CARLOS CARIOLA

DEBUT: Miércoles 6

Noche, 10 horas.

Domingo: Tres Funciones

"La Princesa Panchita" se presenta hoy en el T. Baquedano en función matinal

Una presentación hará hoy, a las 11 horas, en función matinal en el Teatro Baquedano, la Compañía de Teatro Infantil que dirige la actriz Chela Hidalgo, con la propia Chela Hidalgo, Alonso Veneza, Ramón Núñez y la propia Chela Hidalgo.

Esta obra, escrita especialmente para niños, ha sido considerada por la crítica como el esfuerzo más serio realizado en Chile en el campo del teatro infantil, y desde su estreno en el Teatro Municipal ha cosechado los más elogiosos comentarios del público, a través de sus presentaciones.

El reparto de "La Princesa Panchita" cuenta con figuras de gran renombre dentro de la escena nacional, tales como Ana González (La Desideria), Maruja Cifuentes, Mireya Veliz, Mario Lopez, Juan Arcevallo, Luis Barahona, Alonso Veneza, Ramón Núñez y la propia Chela Hidalgo.

La dirección ha estado a cargo de Norman Day, y la escenografía pertenece a Luis Diharce. Coreógrafo, Guillermo Acuña.

La Compañía de Chela Hidalgo realiza presentaciones en los diferentes barrios de Santiago, cumpliendo con un plan de extensión artística para los niños, acordado con la Municipalidad de Santiago.

Films de gran calidad anuncia el Cine Club Universitario para próximos meses

El Cine Club Universitario exhibirá y analizará en el auditorium de la Biblioteca Nacional en los meses de noviembre y diciembre los siguientes films: sábado 10: "El Veneno del Deseo", de Mauro Bolognini (Premio en el Festival de San Sebastián, 1962); sábado 16 de noviembre: "El Eclipse", de Michelangelo Antonioni (Premio Festival de Cannes, 1962); domingo 17: "Dos Hermanos, Dos Destinos" (Crónica Familiar), (Primer Premio Festival de Venecia 1962) de Valerio Zurlini. El programa proseguirá con la proyección y análisis de tres obras de El cineasta: "El Acorazado Potemkin" (1925), sábado 23 de noviembre; "Iván el Terrible" (1945), sábado 30 de noviembre; "La Rebelión de los Boyardos" (1945), sábado 7 de diciembre. Proyectarán los cine foros con "El Americano Tranquilo", de Joseph L. Mankiewicz (1957) (Ciclo Panorama del cine norteamericano VII), el 14 de diciembre de 1953. Un film de nuevo realizador francés se verá, y se analizará el sábado 21 de diciembre: "Golpes de la vida" (Les Mauvais Coups, 1961), de Jacques Lèryer. El sábado 28 del mismo mes finalizarán las funciones de la actual temporada con "La Canción del Olvido" (Too Late Blues, 1962) de John Cassavetes, director del movimiento denominado "nuevo cine americano" (Ciclo panorama del cine norteamericano, VIII).



Escuche por CB 146 RADIO MAGALLANES

¿A dónde vas, Margarita?

popular comedia presentada por RINSO y SUPER RINSO que lavan premiando Lunes a domingo, 17 horas. Lunes a sábado, 10.30 horas.

METRO-CALIFORNIA

HOY

¡Esto es más divertido que el matrimonio!

Un Asunto Delicado

estrellas SHIRLEY JONES Y GIG JONES

RED BUTTONS Y JONES

Paravisión Metrocolor

METRO HOY A LAS 11:00 Matinal

DIBUJOS EN COLORES CORTOS EDUCATIVOS COMICAS

HOY Cine REX

Sara Montiel

DRAMATICA SENTIMENTAL MODERNA EXCELSIVAMENTE APASIONADA

RECINALD HERNAN MARIO GIROTTI

SARITA MONTIEL canta: "TAPAME, TAPAME EL DIA QUE ME QUIERAS LA PEQUERA TOMINISA S. M. SCHOTTIS BAJO LOS TECHOS DE PARIS"

HOY SANTIAGO MENORES

Una película del mes dedicado romanticamente LA EDAD DEL ENDEGO Y LA FANTASIA

JULIO ALEMÁN-PATRICIA CONDE PERE VELAZQUEZ-ENRIQUE RAMBAL

Una joven de 16 Años

PRÓXIMO ESTRENO: Dama de Noche con el Pobre del Pobre

Martes WINDSOR

2.30 - 6.15 y 10 P.M.

VUELVE EL FILM CAMPEON DE 1962 AHORA A PRECIOS CORRIENTES!

UN FILM "ARTISTAS ALIADOS" MAYORES Y MENORES

SUPER TECHNICOLOR

METRO KING CALIFORNIA

MARTES ¡SENSACIONAL ESTRENO!

ENTRADAS EN VENTA

LA SOSPECHA DE UN CRIMEN HORRENDO PESA SOBRE TRES... PERO SOLO DOS SON CULPABLES

ANTHONY PERKINS JEAN-CLAUDE BRIAL RENATO SALVATORI

Una Producción de ANDRÉ CAYATTE • PASCALE AUDRET-ANNE TONETTI

Solo para mayores de 21 años

Metrol Goldwyn Mayer

20th Century Fox presenta a ELIZABETH TAYLOR en la producción de JOSEPH L. MANKIEWICZ CLEOPATRA

Filmada en TODD-AO Color por DE LUXE

RICHARD BURTON COMO MARCO ANTONIO

REX HARRISON COMO JULIO CÉSAR

PRONTO WINDSOR GRAN ESTRENO 2 FUNCIONES DIARIAS TARDE a las 5.30 P. M. ENTRADAS A LA VENTA NOCHE a las 10 P. M.

Mañana

BRIGITTE BARDOT más cautivadora, más sensual que nunca — le salva la vida entregándole su alma.

BARDOT HOSSEIN El Reposo del Guerrero

GRAN CINE SIDA HUERFANOS 680 FONO 34566

JUSTICE FRANCIS COSNE LE TRUPE DU GUERRIER

VADIM

3.30-7 Y 10 P.M.

Mayores de 21 años

Declaraciones en EE. UU. de la Sra. Ngo Dinh Dhu De "crimen infame" califica la muerte de su esposo y de su cuñado, en Saigón.

BEVERLY HILLS, California, 2 (UPD).—(Por Paul Corcoran). La señora Ngo Dinh Nhu, depuesta Primera Dama de Vietnam del Sur, prometió hoy reusar a su país y calificó el asesinato de su esposo y de su cuñado de "crimen infame... nada menos que un crimen".

En una conferencia de prensa que celebró en su hotel antes de asistir a una misa en la iglesia católica del Buen Pastor, la señora Nhu dijo: "Creo que las noticias sobre el asesinato traicionero de la familia Nhu son ciertas, se trata sólo del comienzo de la historia en Vietnam".

Puentes militares fidedignos de Vietnam del Sur indicaron que Ngo Dinh Nhu, esposo de la viuda, así como su hermano, el Presidente Ngo Dinh Diem, fueron muertos esta madrugada por fuerzas rebeldes que derrocaron al Gobierno.

La señora Nhu prometió regresar a su país y hacer frente a los nuevos líderes.

"El Gobierno norteamericano hará frente a una reacción con motivo de su participación oficial o extraoficial en el hecho", afirmó durante la entrevista.

Predijo asimismo que la situación en Vietnam creará más problemas con motivo del establecimiento de un nuevo régimen.

Al recibirse las primeras noticias sobre la muerte de su esposo y de su cuñado—que en un principio fueron atribuidas a suicidio—la señora Nhu se asió a sus habitaciones del hotel y se negó a recibir a los periodistas hasta esta mañana.

Después de reiterar que no se proponía permanecer "en un país que ha dado una puñalada por la espalda al mío", la señora Nhu no indicó cuáles son sus planes inmediatos. En compañía de su hijo Le Thuy, de 18 años, realizó una gira por Estados Unidos para hacer conocer su versión de los acontecimientos en Vietnam.

JEFES VIETNAMESES JUSTIFICAN EL GOLPE

SAIGON, 2 (UPD).—Tres de los miembros de la nueva Junta Militar celebraron hoy una conferencia de prensa para negar veracidad al rumor de que podrían adoptar una actitud "neutralista" en la guerra civil contra los comunistas.

En la conferencia manifestó que no se habían apoderado del Gobierno por razones de ambición personal.

El general Tran Tu Oai, de quien se dijo que desempeñaba el cargo de Ministro de Información del nuevo Gobierno, acusó de "incapacidad" al Go-

In Memoriam.

LA SEÑORA TERESA POLANCO DE HURTADO. Mañana se cumplen 7 años del fallecimiento de la distinguida dama señora Teresa Polanco de Hurtado.

Su esposo y sus hijos la recuerdan con el mismo cariño de siempre. Ella está viva en el recuerdo de los suyos, y recibe el homenaje emocional de los que la amaron en este mundo y la siguen amando más allá de los límites de esta vida pasajera y mortal.

En la Capilla del Cementerio General se oficiará, mañana, a las 10 horas, una Misa por el eterno descanso de su alma. Esposo e hijos.

HA DEJADO DE EXISTIR nuestra querida hermana y tía, señora SARA FARIAS SALINAS (Q.E.P.D.). Sus funerales se efectuarán hoy a las 10.30 horas, participando el cortejo desde Muñoz Gamero 114, al Cementerio General.

HA DEJADO DE EXISTIR nuestra querida esposa y abuelita, señora HERMINIA RODRIGUEZ DE PEREZ. Hoy domingo se oficiará una misa, a las 10 horas, en la Iglesia de la Concepción, a las 17 horas, en dirección al Cementerio General.

HA DEJADO DE EXISTIR nuestra querida esposa, madre y abuelita, señora BERTA PINTO DE MUÑOZ. Sus funerales se efectuarán hoy en el Cementerio General, a las 9 horas, después de una misa que se oficiará en la Capilla de dicho Cementerio.

HA DEJADO DE EXISTIR nuestra querida hija, hermana, tía y cuñada, señora MARIA LUISA VERA SANHUEZA. Sus funerales se efectuarán mañana en el Cementerio General. El cortejo partirá desde la Iglesia San José de las Herminas, después de una misa que se efectuará a las 10 horas por el eterno descanso de su alma.

MISAS DE RECUERDO

Cumplíase el domingo 2 del presente el primer aniversario del fallecimiento de mi querido esposo y madre, señora JULIO RUBIO FARIAS (Q.E.P.D.). Se llevarán a cabo misas en los siguientes templos de Santiago de Chile: a las 10.30 horas: Iglesia San Francisco. Sábado 9, a las 7.30 horas: Parroquia de Santa Rosa. Domingo 10, a las 9.30 horas: Parroquia de las Preciosas Sangres, Población Recoleta, a las 9.30 horas.

EXPRESION DE GRACIAS.

Damos los más sinceros agradecimientos a todos nuestros amigos y familiares que nos acompañaron en el gran dolor ante la pérdida de nuestra querida hija, señora HELIA RIQUELME NAVIA. La familia.

HA DEJADO DE EXISTIR nuestra querida hermana, señora ROSARIO NEIRA NUÑEZ (Q.E.P.D.). Sus funerales se efectuarán hoy en el Cementerio Católico, después de una misa que se oficiará a las 16 horas, en la Capilla de Ossa (Victoria esquina Chile).

HA DEJADO DE EXISTIR nuestra querida madre, esposa y abuelita, don JORGE AGUIRRE OLEA (Q.E.P.D.). Se oficiará una misa por el eterno descanso de su alma, en la Parroquia San Juan de Dios, hoy a las 11 horas, (Plaza Buzeta).

HA DEJADO DE EXISTIR nuestra querida esposa y abuelita, señora ROSA ELENA CALDERON HENRIQUEZ (Q.E.P.D.). Sus funerales se efectuarán hoy en el Cementerio Católico, el cortejo partirá a las 16 horas, de Avenida Portugal No 109.

HA DEJADO DE EXISTIR nuestro querido esposo, padre, suegro y abuelito, don ALFONSO MORENO CABEZAS (Q.E.P.D.). Sus funerales se efectuarán mañana lunes en el Cementerio General. El cortejo partirá a las 10 horas, desde San Antonio de Padua, Carmen al llegar a Maule, a las 10 horas.

HA DEJADO DE EXISTIR nuestra querida esposa, madre y abuelita, señora BERTA PINTO DE MUÑOZ. Sus funerales se efectuarán hoy en el Cementerio General, a las 9 horas, después de una misa que se oficiará en la Capilla de dicho Cementerio.



LA FAMILIA DEL VIETNAM

La Revista "U.S. News & World Report" publicó en su edición del 9 de septiembre pasado esta foto de la familia del asesinado Mandatario del Viet Nam del Sur, Ngo Dinh Diem. En ella aparecen, de izquierda a derecha, Madame Ngo Dinh Nhu, actualmente en EE. UU., el Arzobispo de Saigón, Ngo Dinh Thuc, quien recientemente había viajado a Roma; Ngo Dinh Nhu (muerto durante la revuelta, después de haber sido hecho prisionero); y el asesinado Presidente Ngo Dinh Diem.

Con una nueva ofensiva argelina se inició "tregua" con Marruecos

Muerte y destrucción en la fabulosa ciudad de Figuig, después del bombardeo de la artillería de Argel. El fuego, de acuerdo con lo pactado, debió terminar en la medianoche del viernes.

FIGUIG (Marruecos), 2.—(UPD).—El fuego de la artillería argelina causaba hoy muerte y destrucción en la fabulosa ciudad de Figuig, ubicada en un oasis del desierto. Desde sus emplazamientos en los cerros, la artillería marroquí contestaba el fuego. Pero la ciudad continúa firmemente en manos marroquíes. De hecho, la paz debía reinarse sobre las mezquitas y las casas bajas pintadas de blanco que se levantan entre los palanques cercanos a la frontera marroquí-argelina. Permaneció sentado, con el rostro sombrío en su asiento de la tribuna mientras Ben Bella decía en un discurso que Marruecos había obligado a Argelia a luchar después de haber muerto un millón y medio de argelinos en la lucha contra Francia. Más tarde en una recepción que dio Ben Bella en el "Palacio del Pueblo" él y Benjeloul entablaron una disputa tal acaudalada que tuvieron que ser contenidos. Benjeloul afirmó que Argelia había lanzado un ataque para impedir se llevara a efecto la cesación de las hostilidades. Ben Bella decía que fueron los marroquíes los que habían dado comienzo a la lucha en Figuig capturada por los argelinos antes de la conclusión de la Guerra de Independencia argelina contra Francia. Benjeloul llegó aquí, en representación de Hassan, para asistir a las fiestas con que se celebró el noveno aniversario del comienzo de la Guerra de Independencia argelina contra Francia. Permaneció sentado, con el rostro sombrío en su asiento de la tribuna mientras Ben Bella decía en un discurso que Marruecos había obligado a Argelia a luchar después de haber muerto un millón y medio de argelinos en la lucha contra Francia.

5 millones de griegos irán hoy a las urnas

Decidirán la disputa entre el Rey Pablo y el ex Primer Ministro, Caramanlis.

ATENAS, 2 (UPD).—Los cinco millones de electores griegos acuden mañana a las urnas en una crítica consulta electoral que decidirá si el emperador de Grecia se entregará a la asediada Figuig. Desde las colinas que dominan la ciudad de 12.000 habitantes, los cañones y morteros argelinos siguen vomitando fuego casi constantemente. Cada disparo, prácticamente, reclama su parte en muertos y heridos entre la población civil. Este corresponsal tuvo que apresurarse en distintas ocasiones a buscar refugio al escuchar el "quejido" característico de los proyectiles argelinos que se aproximaban. Los marroquíes respondían con sus propias baterías. De vez en cuando, algún hombre en cuyo rostro se reflejaba el dolor se presentaba corriendo en la oficina del Gobernador local, D r i s Quanzan, para informar que un vecino había sido herido. Varios civiles murieron cuando eran conducidos al hospital. Los argelinos lanzaron su primer ataque concentrado contra Figuig al amanecer de ayer. La ciudad argelina se encontraba en un saliente del territorio marroquí que se proyecta unos 70 kilómetros sobre el nordeste de Colomb Bechar, sede del mando general argelino en el frente de Sahara. Fuentes militares marroquíes estiman que los argelinos han atacado empleando tres batallones—2.500 hombres en total. Afirmaron que dos batallones, equipados con artillería gruesa, atacaron desde la dirección de Beni Omif, cercano al territorio argelino, mientras que el otro lo hacía desde las colinas del norte que dominan la ciudad, en un aparente intento de aislar a Figuig de la línea ferroviaria que la une con el puerto de Bou Arfa, hacia el noroeste. La guarnición marroquí es de una compañía solamente, apoyada por unos 500 voluntarios civiles a quienes se les entregó el día anterior el lote de armas en el último minuto. Guarnición y voluntarios fueron expulsados de dos posiciones avanzadas, no obstante lo cual lograron escapar hasta que la artillería y una compañía de morteros pesados marroquíes llegaron a última hora de la tarde de ayer. El ataque se intensificó cuando el enemigo de cercar la población. Luego de tres horas de encarnizada batalla, forzaron a los argelinos a retirarse hacia las posiciones dominantes. La lucha terminó a las 21.30 GMT iniciándose entonces una serie de duelos esporádicos de artillería y morteros. La acción concluyó con el momento de la llegada al lugar de este corresponsal en compañía de otros periodistas marroquíes y extranjeros. Pero pocos minutos después del medianoche el acuerdo debió entrar en vigor el acuerdo de cesación de hostilidades, los argelinos comenzaron a atacar de nuevo con sus morteros pesados. Los marroquíes esperaron algún tiempo y entonces devolvieron el ataque. Hasta las 03.00 GMT pudo escucharse el esporádico duelo de artillería.

EXPOSICION "IMAGEN DE CHILE" EN LA UNIVERSIDAD DE HOWARD

Bajo la dirección de Nemesio Antúnez, fueron elegidas las obras de medio centenar de pintores nacionales.

WASHINGTON, 2 (UPD).—Una exposición de arte, que se inaugura hoy en la Galería de la Universidad de Howard, pondrá punto final a una serie de actos culturales que desde hace más de un mes vienen realizándose para presentar al público de los Estados Unidos "una imagen de Chile". La exposición comprende obras de unos cincuenta pintores chilenos, tomadas del Museo de Arte Moderno de Nueva York y del Museo de Arte Contemporáneo de Santiago, y se inicia bajo el auspicio conjunto de la Universidad de Howard y del Comité Interamericano.

La exhibición fue seleccionada por Nemesio Antúnez, director del Museo de Arte Contemporáneo, y pintor chileno con fama continental. Durante el acto inaugural habló el doctor Rafael Esquivel, director del Departamento de Asuntos Culturales de la Unión Panamericana. La llamada "Imagen de Chile", se inició el 22 de septiembre, durante el acto a que asistieron destacadas personalidades, entre ellas el Vicepresidente de los Estados Unidos, Lyndon Johnson. Ese mismo día se inauguró una exposición de fotografías. Después vinieron conferencias de música antigua, conferencias sobre la poesía latinoamericana y especialmente la chilena, un recital de Claudio Arrau, otro de Mario Milanda, un debate sobre la novelística chilena, programas de folklore, teatro y música, y recitales de Alfonso Montecino, Ena Bronstein y Edgard Fischer. Los funcionarios de la Embajada que han participado en la organización y ejecución del programa, se han manifestado altamente satisfechos por los resultados obtenidos.

La exhibición fue seleccionada por Nemesio Antúnez, director del Museo de Arte Contemporáneo, y pintor chileno con fama continental. Durante el acto inaugural habló el doctor Rafael Esquivel, director del Departamento de Asuntos Culturales de la Unión Panamericana. La llamada "Imagen de Chile", se inició el 22 de septiembre, durante el acto a que asistieron destacadas personalidades, entre ellas el Vicepresidente de los Estados Unidos, Lyndon Johnson. Ese mismo día se inauguró una exposición de fotografías. Después vinieron conferencias de música antigua, conferencias sobre la poesía latinoamericana y especialmente la chilena, un recital de Claudio Arrau, otro de Mario Milanda, un debate sobre la novelística chilena, programas de folklore, teatro y música, y recitales de Alfonso Montecino, Ena Bronstein y Edgard Fischer. Los funcionarios de la Embajada que han participado en la organización y ejecución del programa, se han manifestado altamente satisfechos por los resultados obtenidos.

A CABA DE PUBLICARSE "DONDE ESTA EL CADAVER... SE REUNEN LOS BUITRES" POR ANGEL APARICIO LAURENCIO

¿Desea usted conocer la verdad sobre la persecución religiosa bajo el régimen comunista de Cuba? ¿Quiere saber la trayectoria seguida por el régimen marxista-leninista para acabar con la influencia de la Iglesia Católica en Cuba? No deje de leer "DONDE ESTA EL CADAVER... SE REUNEN LOS BUITRES". El relato más estremecedor y verídico hecho hasta ahora de la cruel dictadura castrista. 206 páginas, con 10 fotografías de las iglesias.

- EN VENTA EN LAS SIGUIENTES LIBRERIAS: LIBRERIA MISTRAL EDITORIAL DIFUSION Zamorano y Caperán LIBRERIA PROA LIBRERIA SALVAT LIBRERIA MATUS LIBRERIA NORAY LIBRERIA ROMA LIBRERIA CRISOL

Insisten en reducir ayuda al exterior de US

Parlamentarios tratan de buscar un acuerdo sobre la base de una reducción de 385 millones de dólares.

WASHINGTON, 2 (UPD).— Los amigos del Gobierno en el Senado, se esfuerzan por lograr que dicho cuerpo apruebe un presupuesto de ayuda al exterior, más de acuerdo con los deseos de la Casa Blanca. La Comisión de Relaciones Exteriores del Senado ha aprobado un proyecto de presupuesto por 4.200 millones de dólares, suma que es inferior en 300 millones a la que había pedido el Presidente Kennedy; pero se juzga que cuando el Senado apruebe el proyecto de ley de ayuda al exterior, el Senado de la Cámara de Representantes, que fue solamente por 3.500 millones de dólares. Los dirigentes del Senado están en conversaciones con los senadores de ambos partidos para lograr un acuerdo en virtud del cual se acepte una rebaja de 385 millones de dólares como fórmula de avenencia para evitar rebajas mayores como las que buscan los senadores adversos al proyecto.

REBELDES... (De la Pág. 49)

Los vehículos que llevaban en el camino a la jefatura militar de Saigón, se impartió una orden y los soldados que estaban dentro del vehículo dieron muerte a los dos hermanos. Cuando el vehículo llegó a su destino, Diem y Nhu estaban muertos, según dijeron los informantes. La rebelión victoriosa puso fin en 17 horas al Gobierno que se había mantenido ocho años en el Poder. Los elementos militares que realizaron el golpe no hicieron para "salvar al país del comunismo". La caída del régimen de Diem provocó satisfacción que recorrieron las calles llevando en hombros a las tropas rebeldes. Sin embargo, los estudiantes que fueron puestos a pasear por la ciudad su deseo de venganza, saqueando, incendiando y cometiendo otros actos de violencia en edificios gubernamentales que se sabía pertenecían a la familia Ngo.

El nuevo Gobierno se comprometió, en una serie de comunicados, a continuar la guerra contra el Viet Cong comunista, junto a los asesores militares de Estados Unidos. Prometió libertad de credo y el retorno al Gobierno civil "cuando la situación lo permitiera". Aunque en Saigón las tropas rebeldes se habían convertido en ruinas, la ciudad parecía estar recobrando su apariencia normal. La Radio de Saigón comenzó a transmitir grabaciones de Benny Goodman, rock and roll, hula y twist, que habían sido prohibidas por madame Ngo Dinh Nhu por considerarse "no patrióticas". A coro, voces masculinas y femeninas cantaban una nueva pieza: "Destruyan la dictadura y el feudalismo".

El acuerdo de Bamako se logró gracias a los buenos oficios del Presidente de Mali, Modibo Keita, y del Emperador de Etiopía, Haile Selassie. Respondiendo a la presión de Papandreou, todos los prefectos provinciales de Grecia han sido reemplazados temporalmente con fiscales públicos hasta después de las nuevas elecciones. Los jefes de la policía y la gendarmería también han sido relevados por militares retirados, y 200 oficiales de policía, trasladados a otros distritos.

50 bandoleros asaltan mina en Colombia

IRAGUE (Colombia), 2 (UPD).— Dos cuadrillas de bandoleros, integradas por cincuenta hombres armados de ametralladoras y fusiles, asaltaron esta mañana una mina de oro en el Municipio de Anzoátegui, al norte del departamento del Tolima.

Se robaron el dinero que había en la oficina de la empresa y luego anunciaron que sembrarían el terror si no se les entregaba próximamente la suma de mil dólares.

MEXICO APOYO PROYECTO ALFABETIZACION Y ALIMENTACION

NACIONES UNIDAS, 2 (UPD).— México apoyó ayer el proyecto de resolución intituado "Alfabetización y Alimentos" presentado por Perú ante la Comisión Económica y Financiera. El representante de México, Reinaldo Celis, expresó su deseo de que la propuesta peruana fuera aprobada.

DIRECCION GENERAL DE INVESTIGACIONES CONCURSOS Escuela Técnica

Líbase a Concurso de Antecedentes para proveer 80 plazas de Aspirantes a Detegado 17º Administrativo, de la Planta Pcial. en la Escuela Técnica de Investigaciones. El concurso permanecerá abierto hasta el día 30 de noviembre.

REQUISITO

- 1.- Ser chileno, varón y soltero; 2.- Haber cumplido satisfactoriamente el 5º año de la enseñanza media o su equivalencia el 5º año del Comercio de los Institutos Comerciales del Estado reconocidos por este; 3.- Haber cumplido con la Ley de Reclutamiento Militar (últimamente succionada); 4.- No tener menos de 18 ni más de 28 años de edad al 29 de febrero de 1964; 5.- Estatura mínima: 1,65 mts., medido sin calzados.

MAYORES ANTECEDENTES EN LA ESCUELA TÉCNICA EN AVENIDA BROWN N° 235, SUSAO, Y EN PROVINCIAS, EN LAS RESPECTIVAS UNIDADES DEL SERVICIO. LA DIRECCION SANTIAGO, octubre de 1963.

Más allá de la CRONICA por RAUL HERNAN LEPPE

La vida de Green Cross ha sido un drama casi permanente. Es un club que ha tenido una suerte de sino ad...

El camarín mostraba dos caras distintas aunque ambas consecuencia del gran triunfo: risas y lágrimas. Guillermo Ferrer se estrechó en un abrazo apretado con Gustavo...

El camarín mostraba dos caras distintas aunque ambas consecuencia del gran triunfo: risas y lágrimas. Guillermo Ferrer se estrechó en un abrazo apretado con Gustavo...

El camarín mostraba dos caras distintas aunque ambas consecuencia del gran triunfo: risas y lágrimas. Guillermo Ferrer se estrechó en un abrazo apretado con Gustavo...

El camarín mostraba dos caras distintas aunque ambas consecuencia del gran triunfo: risas y lágrimas. Guillermo Ferrer se estrechó en un abrazo apretado con Gustavo...

El camarín mostraba dos caras distintas aunque ambas consecuencia del gran triunfo: risas y lágrimas. Guillermo Ferrer se estrechó en un abrazo apretado con Gustavo...

El camarín mostraba dos caras distintas aunque ambas consecuencia del gran triunfo: risas y lágrimas. Guillermo Ferrer se estrechó en un abrazo apretado con Gustavo...

El camarín mostraba dos caras distintas aunque ambas consecuencia del gran triunfo: risas y lágrimas. Guillermo Ferrer se estrechó en un abrazo apretado con Gustavo...



'LA VUELTA OLIMPICA' de los campeones. Con el título en sus manos los integrantes del equipo de Green Cross dan 'la vuelta olímpica' recibiendo los aplausos de sus incondicionales hinchas que los siguen en su trayectoria brillante que les vale el retorno a la división de honor.

GREEN CROSS, CAMPEON!

Al derrotar a Municipal por 3 a 0, el líder del Ascenso se aseguró el título. Recepción emocionante de los hinchas ante la conquista del cetro. Pacheco, Torres y R. Sepúlveda (de penal), marcaron los goles del encuentro que coronó al cuadro de la cruz verde.

GANCHA: Estadio Santa Laura. PAGARON: 3.350 personas. SOCIOS: Green Cross, 206. Municipal, 49. RECAUDACION: 2.729 escudos 25 centésimos. ARBITRO: Domingo Santos, regular. GREEN CROSS (3): Mussimessi, Encinas, Recabarren y Body; Pacheco y Maturana, Torres, Portillo, Hurrate, R. Sepúlveda y Pérez. Entrenador: Francisco Hormazábal.

La segunda división ya tiene a su campeón. Paltando cuatro fechas para el término del torneo, Green Cross acumuló una ventaja imposible de descontar por su más inmediato perseguidor, Trasandino. Al vencer por 3 a 0 a Municipal, el equipo green...

El camarín mostraba dos caras distintas aunque ambas consecuencia del gran triunfo: risas y lágrimas. Guillermo Ferrer se estrechó en un abrazo apretado con Gustavo...

El camarín mostraba dos caras distintas aunque ambas consecuencia del gran triunfo: risas y lágrimas. Guillermo Ferrer se estrechó en un abrazo apretado con Gustavo...

El camarín mostraba dos caras distintas aunque ambas consecuencia del gran triunfo: risas y lágrimas. Guillermo Ferrer se estrechó en un abrazo apretado con Gustavo...

COLO COLO FRENTE A FERRO CON HORMAZABAL EN SU DELANTERA

Un programa doble en el Estadio Nacional y seis encuentros en provincias consultados para esta tarde la cartelera de la 23a. fecha del Campeonato Profesional de Fútbol de División de Honor.



LA BATUTA de Palestino la tendrá, como siempre, Roberto Coll.

AUDAX ITALIANO (17 puntos): Rivera, Gallardo, Zuleta y Ramírez (Vial); Lepinasse y Tapia; Vargas, Parra, Díaz, Salas y Vasquez. PALESTINO (18 pts): Donoso; Quiroga, Redigós y Torres; Castañeda y Spencer; Troncoso, Coll, Fuentes (López), C. González (Paundez) y Rodríguez.

El puntero Colo Colo (38 puntos) enfrentará en el match de fondo —que comenzará a las 16.30— a Ferrobadminton (25 puntos). Los albos vienen de obtener un triunfo categórico sobre Everton, al paso que los ferroviarios igualaron recientemente con Magallanes.

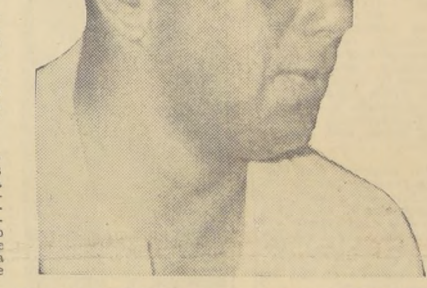

Manuel Emilio Cossa. EN LA DELANTERA de Colo Colo nuevamente alineará Ferrobadminton.

alineaciones de los equipos serán las siguientes: COLO COLO (38 puntos): Escuti, Montalva, Lepe y González; Cruz y Ortiz; Hormazábal, Jiménez, Alvarez, Valdés y Bello. FERROBADMINTON (25 puntos): Pizarra (Coloma); Fuentes, Carmona y Ríos; Valenzuela y Rodríguez; Valdés, Grillo, Olivares, Duán y Villegas.

EN PROVINCIAS Los encuentros que se disputarán en provincias, a partir de las 16 horas, son los siguientes: en Viña del Mar, Everton (25 puntos) con La Serena (33 puntos), árbitro: José L. Silva; en La Calera, U. Calera (23 puntos) con Wanderers (23 puntos), árbitro: Rafael Hormazábal; en Talca, Rangers (23 puntos) con San Luis (21 puntos), árbitro: Domingo Massaro; en Coquimbo, Coquimbo Unido (23 puntos) con U. Española (21 puntos), árbitro: Carlos Robles; en San Felipe, U. San Felipe (25 puntos) con Santiago Morning (13 puntos), árbitro: Claudio Vicuña; y en Rancagua, O'Higgins (15 puntos) con Magallanes (25 puntos), árbitro: Jorgz Cruzat.

ASCENSO Los encuentros de ascenso se disputarán en provincias, a partir de las 16 horas, son los siguientes: en Curicó, Luis Cruz (21 puntos) con U. Tecnica (22 puntos), árbitro: Carlos Valdés; en San Bernardo, San Bernardo Central (12 puntos) con Nubense (20 puntos), árbitro: Bernardo Vizcaino; en San Antonio, San Antonio Unido (23 puntos) con Temuco (30 puntos), árbitro: Alberto Vázquez; en Linare, Lister Rossi (23 puntos) con Ovalle (25 puntos); y en Los Andes, Trasandino (31 puntos) con Colchagua (20 puntos), árbitro: Hernán Silva.

libre ejecutado como centro por Encinas. (Segundo tiempo), aumento TORRES a los 13 minutos, con disparo bajo cruzado, a la entrada del área, tras recibir pase de H. Sepúlveda; aumentó R. SEPULVEDA con tiro penal a los 22 minutos. La acción previa fue la siguiente: un disparo del mismo Sepúlveda había pegado en el horizontal, y al insistir de cabeza Pérez, rechazó Vega la pelota con las manos.

Y ahora a pensar en el futuro! A Green Cross muchos afanes le costó retornar, y ya tiene experiencia que no cuesta nada descender. Por tal razón, en estos momentos de felicidad, el club greencrossino debe esbozar un plan que le permita continuar la escala ascendente que este título le ha señalado.

Rubrica Green Cross la obtención del título con una campaña de trayectoria in. victa, de la cual existen pocos paralelos. En un torneo de muy difícil actuación, Green Cross no ha sabido de derrotas. Ello constituye un galardón más a tan extraordinaria actuación.

Con un triunfo cómodo vio satisfechos sus afanes el equipo greencrossino. Sólo en el primer tiempo tuvo leves dificultades, más de marcador que de juego. Estableciendo siempre una superioridad clara, no la reflejó en el tablero, por deficiencias de su delantera, la que pecó de individualismo. Ricardo Sepúlveda estuvo irrefutable e inerrante muy personalista. Por ello, el trabajo entusiasta de Torres, Portillo y Pérez se perdió en la nada, observándose por ello una labor tranquila del meta Arroyo de Municipal. Pero como en el otro sector la ofensiva idelicia no produjo ninguna inquietud a Mussimessi, las imperfecciones de Green Cross no comprometieron mayormente. Por lo demás, su retaguardia firme y compacta, no le dio motivo alguno de intranquilidad, ni aún cuando el score no le era favorable a sus colores.

Uno a cero terminó el primer tiempo. Y la verdad es que en dicho lapso el campeón no produjo una actuación muy convincente. Pero suficiente para establecer su superioridad ante un adversario netamente inferior. Ya en el segundo lapso, Green Cross comenzó a engranar y a lucir sus atributos. Y esto, por rara circunstancia, cuando quedó con diez hombres, por exclusión de Hurrate. El gol de Torres sirvió para que los greencrossinos entraran a mostrar gran parte de su poderío. La ofensiva hizo tambalear varias veces el pórtico municipal, ya que de estructurar el cómodo 3 a 0, R. Sepúlveda amalgamó más juego con Torres, Portillo y Pérez, dando ahora sí un trabajo muy serio a la zaga rival, en la que Claudio González —dese a sus años— sigue mostrando su calidad. Enfrente, algún trajín en las cercanías del pórtico, lo que Mussimessi conjuró con su excepcional categoría. Quizás si a no mediar la figura de su arquero, Green Cross pudo ver caer su valla en una ocasión, pero nunca ver comprometido su triunfo. Victoria conseguida por un equipo que se plantó desde el primer minuto con la suficiencia del que sabe mejor—añe un adversario muy entusiasmado—, pero de estatura mucho menor. Dada la superioridad de Green Cross, el encuentro no tuvo un incentivo digno de mención, y como el equipo campeón se preocupó más de...

PARABRISAS CURVOS Legítimos de Fábrica Vidriería 'LA ARGENTINA' Vidrios INASTILLABLES GARANTIZAMOS LA MEJOR ATENCION Y LOS PRECIOS MAS BAJOS DEL PAIS COLOCADOS EN RECORD DE TIEMPO

¡EL GRAN PREMIO...! E° 100.000 CIENTOS MIL ESCUDOS Más 2 premios de E° 10.000. 27 premios de E° 1.000.- y miles de premios más para todo Chile, serán los REGALOS DE NAVIDAD que obsequiará el SUPER SORTEO DE DICIEMBRE entre todos aquellos que exijan y guarden las Boletas de NOVIEMBRE APROVECHE AHORA!!! EXIJA Y GUARDE UD. sus Boletas para este EXTRAORDINARIO SORTEO NACIONAL DE BOLETAS DE COMPRAVENTAS



EN LA PISTA PARQUE CERRILLOS de la Primera Feria Internacional y Exposición Anual de la SNA se llevará a efecto esta tarde la última fecha por el Campeonato Nacional de Moto-Cross...

BIONDI FUE "HABLADO" PARA DEPORTES TEMUCO

El cuadro colegial de U. Católica parte hoy a Yacarta, Indonesia. Pronto se fijarán fechas para los partidos de las selecciones de la Asociación Central y Argentina...

Hoy, a las 16 horas, en "Aerolíneas Argentinas", viajará a Yacarta, Indonesia, el conjunto colegial de fútbol de Universidad Católica...

En el trayecto a Los Andes, los miembros de la delegación del Deportivo Colchagua superaron el triunfo de Green Cross sobre Municipal...

En los próximos días que darán fijadas las fechas de los partidos de ida y vuelta de las selecciones de Chile y Argentina...

Respecto a esta confrontación, se sabe que el "técnico" argentino José de Amico, reanudará en forma permanente la práctica del cuadro albiceleste...

LA NACION goleó 6 por 1 ayer a la Radio Cruz del Sur. Por el campeonato de los Medios de Difusión, Deportivo La Nación, venció a la Radio Cruz del Sur...

LIQUIDO POR CUENTA FIRMA CONSTRUCTORA PARTIDA DE PINTURAS. BLUNLATEX, OPALETTE, JAPONETTE, 3 CORONAS, PASTA LATEX. 10% DESCUENTO SOBRE ESTOS PRECIOS. FONOS 67170 - Santiago.

Sorteo determinó el match Molina-Rojas en la semifinal

Desde Puerto Aisen viaja el campeón de Chile, Wagner Salinas para radicarse en Santiago. Finalizan los cursos de managers, árbitros y jurados. Aún quedan 32 peleadores en Santiago de un total de 155 que intervinieron en el Nacional...

La Comisión de Boxeo Aficionado que preside Vicente Ferrello y que tiene como secretario a Humberto Begliomini, trabajó ayer en la tarde en la programación de la Rueda Semanal de la Federación Nacional de Box Amateurs...

Por existir ambiente entre la acción boxística que el match entre Molina y Rojas en la categoría pluma, correspondiente más a una que a una semifinal...

En la jornada semifinal, además del encuentro entre Molina y Rojas, destaca la confrontación por la categoría mosca entre Jorge Barja de Valparaíso y Jaime Silva de Iquique...

Carabineros de Puerto Aisen comunicó ayer que Wagner Salinas había partido a Santiago desde luego que no interviene en el Torneo Nacional. El motivo de su viaje obedece a dos razones importantes...

En esta noche en Río de Janeiro, actuará Elias Vargas frente al titular argentino Suelza, para la eliminatoria del Campeonato Sudamericano de la categoría gallo...

En el combate entre los pugilistas Joe Brown y Garqy Hernández, que había sido aplazado con anterioridad, volvió de nuevo a postergarse anoche...

El boxeador dijo que necesitaba aclimatarse. El equipo brasileño de polo, Sociedad Hipica Paulista se despidió con un triunfo por 8 a 5 sobre el representante nacional...

En partido correspondiente a la Copa Jorge Esser, el cuadro de Colchagua superó al cuadro de Universidad Católica por 15 a 12 goles...

El programa polístico de hoy es el siguiente: 10 hrs: Colchagua con San Luis; 10.30: San Fernando con La Cucaracha; 16.45: Naicura con Lo Castillo.

MUNICIPALIDAD DE PICHILEMU. PROPUESTAS PUBLICAS. Solicitan propuestas públicas por las siguientes concesiones de negocios en Pichilemu, por las temporadas del 1.º de enero al 15 de marzo de 1964 y 1965.



EN LOS ULTIMOS CINCO MINUTOS Valparaíso-Ferroviario, que pelea 1-0 ante Iberia, obtuvo, por oportuna intervención de Ulloa, el anhelado gol de empate...

Teniente Godoy F.C. con Vista Hermosa

Ha quedado pactado para hoy, en diversas canchas de la capital y localidades vecinas, los siguientes partidos: C. D. Atlético San Juan - C. C. Leonel Sánchez...

En la cancha ubicada en calle Santo Domingo 3545. Tres divisiones adultas. El primer cuadro del Luminor alineará: Rojas; Toro; Bernese y Astudillo...

En la cancha N.º 12 del Estadio Nacional. Tres equipos adultos, en disputa de un balón. Primer partido, a las 14 horas. El cuadro de honor del Mirasol formará con: Cartagena; Saldaña; Díaz y G. Hernández...

Los repite Iberia su anterior triunfo sobre Valparaíso

No repitió Iberia su anterior triunfo sobre Valparaíso en la primera rueda de la competencia del ascenso. Aquella vez ganó a los porteros, en su propio reducida, por 5 goles a 2...

De acuerdo con el programa que se ha confeccionado, los novicios, que serán los primeros en largar, correrán desde la localidad de El Canelo, en el camino a El Volcán...

Equipo Paulista de Polo ganó al de San José, 8-5

El equipo brasileño de polo, Sociedad Hipica Paulista se despidió con un triunfo por 8 a 5 sobre el representante nacional...

Fundado nuevo club: el Depto. San Luis

Ha quedado fundado por un grupo de vecinos de Las Barrancas, el Club Deportivo y Social Unión San Luis, con secretaria y sede institucional en calle San Genaro 820, Población El Blanqueado...

EL RELOJ SUIZO. UN RELOJ SUIZO SIN PIEDA 10 MESES PLAZO. ALMACEN 1137 SUBTERRANEO. REPARACION DE RELOJES GARANTIZADA.

La Cruz con Carlos Walker por la Serie Copa Uruguay

Por el torneo santiaguino. Otros programas de asociaciones, Ligas y Agrupaciones fijados para mañana.

La Asociación de Fútbol de Santiago y demás instituciones congéneres, Ligas y Agrupaciones de la capital y comunas vecinas, han fijado para hoy el cumplimiento de los siguientes programas...

ASOCIACION SANTIAGO

Decima fecha de la segunda rueda. Todos los encuentros con tres equipos, empezando los terceros cuadros a las 14.30 horas.

SERIE ARGENTINA

Cancha Unión Pacifico. Unión Pacifico con Walter Müller. Turno Carlos Walker. Cancha Ithareborde: Ithareborde con Copal. Turno Borroño. Cancha Madeco: Madeco con Unión Condell. Turno Gimnástico A. Prat...

SERIE URUGUAY

Cancha Caupolicán: Caupolicán con México Central. Turno Madema. Cancha La Cruz: La Cruz con Carlos Walker. Turno Famae. Cancha Cuarta Zona: Cuarta Zona con Valdebenito. Turno Unión Condell. Cancha Estadio Nacional N.º 16: Lautaro Atlético con Rindizolón. Turno Primero de Mayo. Cancha Ipiranga: Liverpool Wanderers con Unión Arauco. Turno Estrella.

SECCION INFANTIL

Quinta fecha de la segunda rueda. CANCHA ESTADIO NACIONAL N.º 11: Borgoño con Libertad, con 3a., 2a. y 1a. infantil y juvenil. Turno: Primero de Mayo. CANCHA WALTER MULLER N.º 2: Walker Müller con Ithareborde, con 3a., 2a. y 1a. infantil y juvenil. Turno: Libertad.

CANCHA ILHAREBORDE

Vista Hermosa con Small Star, con 3a., 2a. y 1a. infantil. Turno: Ithareborde. CANCHA MADECO: Madeco con Estrella, con 3a., 2a. y 1a. infantil. Turno: Unión Arauco. CANCHA MADEMSA: Madema con Primero de Mayo, con 3a., 2a. y 1a. infantil. Turno: Estrella.

ASOCIACION SAN MIGUEL

Sexta fecha de la segunda rueda. Todas las reuniones con tres divisiones, empezando los de tercera serie, a las 9.30 horas. Los arbitrajes de primera división estarán a cargo de:

Monedas de plata compradas. Pesos Coquimbo año 1828, cu. \$ 270.00. Pesos años 1817 al 1849, cu. \$ 60.00. Pesos años 1853 al 1891, cu. \$ 45.00. Pesos años 1893 a 1905, cu. \$ 45.00. Pesos años 1907 a 1917, cu. \$ 45.00. Pesos años 1919 a 1927, cu. \$ 45.00. Pesos Davila año 1932. Monedas de \$ 1. año 1927. Monedas de \$ 1. año 1927. Monedas de \$ 0.50, años 1902 a 1906. Chauschas, dieces y cincos de plata por peso anterior a 1920. Niquel, por cada peso. Cobres, por cada peso. Compro al mejor precio monedas y chauschas para coleccionistas; chilenas y extranjeras. Antes de vender consulte precios. POR CANTIDAD AUMENTO PRECIO. CASA RITZ - ESTADO 248 - FONOS 248 (Entrada HOTEL RITZ).

Regale UN RELOJ SUIZO SIN PIEDA 10 MESES PLAZO. EL RELOJ SUIZO ALMACEN 1137 SUBTERRANEO. REPARACION DE RELOJES GARANTIZADA.

...ONAL DE EQUITACION:
...rique Giessen, en "Prete",
...unfo en Adiestramiento
...el Rodríguez, en Auntie Mane, lo en fase inicial
...arta categoría. En prueba todo competidor, lo
...alcartegaray, en "Dólar". En juveniles: lo Ser-
... Carrasco, en "Viña del Mar". Por equipos: lo UC.

Hoy termina el torneo.
...trunfos para los repre-
...entes de los clubes Cora-
... de Viña del Mar, Gru-
...aturana y Universidad
...naria, se dio término ayer
...ica, la jornada del Cam-
...primera Nacional de Equi-
... Nacional de Equi-
... organizado por la Fede-
... de Deportes de Chile,
... en Chileña, por esce-
...res, que tuvo por esce-
... en la mañana, la Es-
... de Carabineros, y el
... de Cousiño, en la tarde.
... último sitio concu-
... en la mañana. Los resul-
...rosos puntos de esta etapa
...naguración del torneo,
... estimarse como satis-
...os.

...a continuación los
...amos a las pruebas efec-
...adas en esta primera eta-
...a.
... Prueba
...ción Ecuatoria de Chile,
...ado por el Sr. E.
... Prete, conducido por En-
... de la Escuela
... Caballería, con 403 pun-
...o y segundo, Memorial,
...ado por el mismo Inje-
... de 384 puntos, también de
... Caballería.
...os efectuados en el Jar-
... de salitos del Parque Cou-
...o.
... primera fase del Campeona-
... para caballos de 4a. cate-
...a. Recorrido de 460 me-
...ros contra el tiempo, con 8
... minutos y 10 saltos de 1.20
... de altura, foso de agua
... 18 metros: lo Auntie Ma-
...n, montado por Manuel Ro-
...ez, del Regimiento Cora-
...os, con 4 faltas en 36.35;
...o, Memorial, de la Escuela
... Caballería, con 4 faltas y
...o Constanza, montado

...cional de Pimpón:
... grupo femenino de
...antiago, campeón
... grupo femenino de San-
... se clasificó campeón en
... XXI Campeonato Nacional
... Pimpón que se desarrolló en
...o.
... título de vicecampeón de
... en poder del conjunto
...representativo de Rancagua,
...ando los lugares siguientes
... los equipos de Curicó,
... de Valdivia, Valparaiso,
... del Mar y Punta Arenas.
... Merino, corresponsal.)

...MANUEL RODRIGUEZ, de Coraceros, montó ayer en "Auntie
... Mane", imponiéndose en la fase inicial de la prueba para ca-
... bales de 4a. categoría. Hizo suyo también el tercer lugar, en
... "Constanza".



TRAS EL TITULO DE CAMPEON... Físico enfrenta hoy en la
mañana a Normal por el cetro de campeón del básquetbol de la
"U". En el grabado Alfredo Soto y Oreste, dos buenos jugado-
res del conjunto de Físico.

INDEPENDIENTE-BOCA
River Plate, actual líder del torneo argentino, recibe
la visita de Gimnasia y Esgrima. Sheffield United tu-
vo suerte y empató a 2 con Arsenal. Milán contrató
al peruano Gallardo. N.º 9 de Cristal.

BUENOS AIRES, 2 (UPI).—
Independiente se preparó para
enfrentar a River Plate en un
solo punto debe afrontar ma-
ñana en la 23.ª fecha del certamen uno de los mayores clásicos
de la lucha que tiene emprendida
por el título.
Debe jugar con Boca Juniors
un partido que se anticipa de carac-
terísticas espectaculares por la
gratificación que puede tener su
resultado en la tabla de posicio-
nes.



EN PRIMERA DIVISION
Aston Villa 3, Bolton 0 (0-0);
Blackburn 1, Sheffield Wednesday
1 (1-0); Blackpool 1, Everton 1
(0-1); Chelsea 2, Birmingham 3
(1-2); Liverpool 0, Leicester 1
(0-1); Nottingham Forest 3, Ips-
wich 1 (1-1); Sheffield United 2,
Arsenal 2 (2-1); Stoke 4, Burn-
ley 4 (3-1); Tottenham 1, Ful-
ham 0 (0-0); West Ham 4,
West Bromwich 2 (1-2); Wolver-
hampton 2, Manchester United 0
(0-0).

LONDRES, 2 (UPI).— La clasifi-
cación en la Primera División de
la Liga Inglesa de Fútbol, tras los
partidos disputados hoy, es la
siguiente:
En Primera División:
Sheffield United, 22 puntos en
16 partidos; Tottenham, 21 y 15;
Manchester United, 20 y 16;
Everton, 20 y 15; Arsenal, 20 y
16; Liverpool, 19 y 15; Blackburn,
19 y 17; Nottingham Forest, 19
y 16; Burnley, 18 y 17; Leices-
ter, 17 y 15; West Bromwich, 17
y 16; Sheffield Wednesday, 17
y 16; West Ham, 16 y 16;
Wolverhampton, 15 y 16; Stoke
City, 14 y 16; Chelsea, 14 y 16;
Blackpool, 14 y 16; Aston Villa,
13 y 16; Fulham, 12 y 15; Bir-
mingham, 10 y 15; Bolton, 7 y
16; Ipswich, 6 y 16.

Tottenham arrancó un triunfo
mínimo por un tanto a cero a su
visitante y vecino Fulham, gra-
cias a un afortunado gol conse-
guido a última hora por su as-
tuto delantero. Fue el número
199 de la brillante carrera de
Greaves, que pronto conquistará
el honor de ser el jugador más
joven que jamás ha llegado a
anotar 200 goles. Ya es el más
joven que ha llegado al centena-
r.

BASQUETBOL:
Titulo de campeón de la
"U" puede cambiar de manos

En el Gimnasio Nataniel, en jornada matinal, Físico
y Escuela Normal disputan el cetro de campeón, a
las 11.15. En el preliminar, Carabineros-Pedagógico.
Nuevamente el Gimnasio
Nataniel será escenario hoy
en la mañana de una finali-
da campanillas. La Asocia-
ción de Basquetbol de Uni-
versidad de Chile pone fin a
sus actividades del año 1953,
con el match final por el
disputa del título entre Es-
cuela Normal y Físico, encuen-
tro a jugarse a las 11.15 ho-
ras. En el preliminar actua-
rán los quintetos de Pedagó-
gico y Escuela de Carabineros,
a las 10.15 horas.

En la rueda de clasificac-
ción, Escuela Normal logró
el primer lugar, luego de ven-
cer justamente a su rival de
hoy, y ese triunfo le permite
una nueva chance en caso de
perder esta encuentro, para
lo cual se necesitará un nue-
vo partido para definir el ven-
cedor.

Normal hace dos años que
tiene en su poder el pida-
mado del básquetbol univer-
sitario, título logrado tras una
campana convincente, sin de-
rrotas y de vencer a Físico,
se celebró una vez más la co-
rona en calidad de invitado.

Físico este año tiene un
plante superior al del año
pasado. La incorporación del
panameño Ocaña, del re-
fuerzo Oreste, más Gallar-
do, Soto, Carrasco y otros
le permiten llegar a esta fi-
nal con grandes posibilidades
de triunfo. Es decir, un en-
cuentro llamativo, con dos
equipos que tienen en sus fi-
lijos jugadores de categoría
internacional y que se merecen.

Para el 22 de mayo del
próximo año ha quedado
fijada la fecha de partida del
equipo de básquetbol de Unión
Española a Europa. La incor-
poración del negro norteamer-
icano Bute al equipo del Pi-
cadore Jockey Club de Barce-
lona le permitirá a dirigen-
tes hispanos activar las con-
versaciones ya iniciadas y de
esta forma confeccionar en
definitiva el programa de par-
tidos.

La gira tendrá una dura-
ción de dos meses, de los
cuales por lo menos un mes
actuarán en España y el res-
to en Italia y Francia. Esta
vez el viaje lo realizarán en
avión.

Cracks extranjeros
vendrán pronto al
nacional de tenis
Los dirigentes de la Federa-
ción de Tenis de Chile activan
las gestiones para obtener la
participación de destacados
raquistas extranjeros en el
próximo torneo que se hará
a mediados de este mes.

En efecto, se han puesto en
contacto con el crack italiano
Nicola Pietrangeli, campeón
peninsular; Eduardo Soriano,
N.º 1 de Argentina; Ronald
Barnes, campeón panamerica-
no; Alan Lane, ubicado en el
octavo lugar del ranking aus-
traliano, y Norma Baylon,
N.º 1 de Argentina; Helga
Schulze, de Alemania y Mar-
garet Truman, de Inglaterra.

A los campeones visitantes,
se unirán los mejores elemen-
tos nacionales, lo que dará al
torneo un excepcional interés.

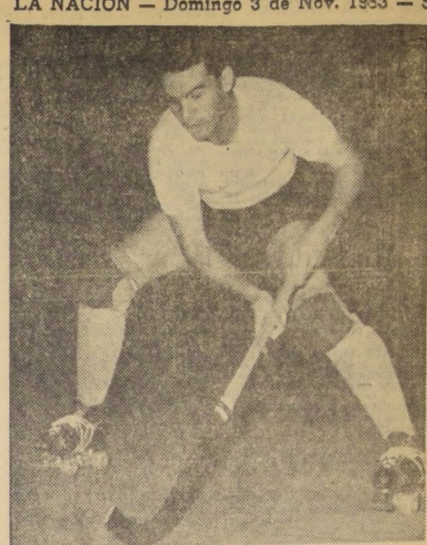

ROBERTO VARGAS— El buen defensor de Audax Italiano,
ha sido designado nuevamente al plantel chileno para el
Torneo Sudamericano de Hockey en patines de Buenos Aires,

HOCKEY SOBRE PATINES:
Designada selección para el
Sudamericano de Buenos Aires

Fueron considerados jugadores de todas las Asocia-
ciones del país. Hoy continúa el Torneo Oficial
de 1953.

La sexta fecha del Torneo
Oficial de Hockey sobre Pa-
tines organizado por la Asocia-
ción Santiaguina de este ho-
rario se llevará a efecto hoy
en la cancha del Miguel León
Prado de Santiago y en la
cancha del Cíclon de Viña
del Mar. El programa com-
pleto de esta reunión es el
siguiente: cancha M. L. Pra-
do, 10 horas; M. L. Prado
con Universidad Técnica, en
segunda división; 11 horas;
M. L. Prado con Cornithians,
en primera división.

En Viña del Mar en el re-
ducto del Cíclon, a las 11.15
horas, Cíclon con Ferrobá-
dminon, en segunda, y a las
12.15 horas, Cíclon con Fer-
robádminton en primera di-
visión.

Una nómina de 18 jugado-
res fue dada por la Federa-
ción de Hockey sobre Pati-
nes para intervenir en el
próximo Torneo Sudamerica-
no que se efectuará en Bue-
nos Aires. La nómina com-
pleta es la siguiente: Juan
Sánchez, Alfonso Erraz, Luis
Soto, Carlos Soto y Hugo
Valdivia, de Bata; Roberto
Vargas, Eugenio Silva, Alfon-
so Finaltery y Eduardo Gam-
boa, de Audax Italiano; Jaime
Cutiérrez, de Miguel León
Prado; Sergio Moreña, Oscar
Ahumada y Jorge Infante, de
la Universidad Técnica; Mi-
chel Masu y Héctor Uribe, de
Viña del Mar; Sergio Jara,
de Huachipato, y Ney López
y Tommy Isaccson, de Con-

cepción. Aún no ha sido de-
signado el entrenador, pero
se tiene la intención de nom-
brar al ex internacional Be-
nito Díez, que logrará el ce-
tro de campeón con el equi-
po de Santiago en el último
Torneo Nacional.

Aviación enfrenta
hoy a Chiprodal
El Regional de Fútbol Zona
Central continuará hoy con
los partidos de la 19a. fecha
(2a. de la 2a. rueda). Debi-
do a las eliminatorias del
campeonato nacional de fút-
bol, todavía no pueden inter-
venir los conjuntos Bata y
Guillermo Guzmán, cuyos ju-
gadores actúan en los equi-
pos representativos de las Asocia-
ciones a que pertenecen.

Los encuentros de hoy se
jugarán a las 16.30 horas, y
son los siguientes:
EN CASABLANCA: Defen-
sor (12) con LAN Chile (17).
EN SAN VICENTE: Gene-
ral Velásquez (20) con IN-
SA (22).
EN EL MONTE: Andarivel
(15) con Madema (17).
EN BUEN: Lautaro (19)
con Mallico (1).
EN EL BOSQUE: Aviación
(14) con Chiprodal (14).
EN MELIPILLA: Ignacio
Serrano (10) con Huraacán
(15).
EN LAS VIZCACHAS: Fa-
tucén (23) con Unión Ce-
pol (17).

LIMA, 2 (UPI).— El delan-
tero peruano Alberto Gal-
lardo, del equipo local Sporting
Cristal, ha sido contratado para
integrar las filas del club italiano
Milán.
Gallardo visitará a Italia, entre
el 20 y el 22 del corriente.
Su contrato durará tres años.
El club Milán pagó al Cristal
165.000 dólares por el pase in-
ternacional de su delantero. Ade-
más, Gallardo recibirá una prima
de 40.000 dólares.
En vista de que la cuota de
jugadores extranjeros sobrepasa a
la establecida por la reglamenta-
ción italiana, Milán prestará a
Gallardo por un año al Lazio o
Torino, poderosas clubs de Ita-
lia.

el sentido
femenino
de la belleza
exige felpas
LUXO TEX
SIMBOLO DE CALIDAD
Nuestra línea de fabricación presenta
ahora, como una primicia, la "SUPER LANA",
que pone en su mobiliario la nota
acogedora y decorativa que cada mujer
sueña para su hogar.
Distribuidores exclusivos: AGENCIAS GRAHAM S.A.C.
GEBERT y CIA.

ULTIMOS DEPARTAMENTOS
CENTRALISIMOS en el Edificio SOCOLIT
SAN PABLO 1372
ENTRE AMUNATEGUI y TEATINOS,
a 5 cuadras de Plaza de Armas.
También
Locales
Comerciales
DESCUENTO E°18.057.-
10% al Contado y Saldo Asociaciones de
Ahorro y Corvi.
Vende por cuenta
de mandantes:
BANCO ISRAELITA
DE CHILE
COMISIONES DE CONFIANZA
SAN ANTONIO 76
ASCENSORES, CALEFACCION
CRITALL, INCINERADOR.
Departamentos de dos
dormitorios, recibos, terrazas,
balcones, servicios. Compras
exentas de Impuestos:
Global complementario,
contribuciones, herencia.
RENTAS LIBRES.
Acogidos al DFL-2 de 1959

4.-AUTOMOVILES, GARAJES Y VEHICULOS

VENDO CAMIONETA FURCON... SE VENDE CAMIONETA FORD... VENDO CAMIONETA CHEVROLET...

10.-CONSTRUCCION Y SUS MATERIALES

TIENRO CRET PARA SITIOS IN... PLANCHAS ACANALADAS... REPARACIONES DE CASAS...

14.-ESTADISTICA Y LEGALES

HABIENDOSE EXTRAVIADO... SINDICATO PROFESIONAL DE... EMPRESA DE VIAJES EN AUTO...

15.-FABRICAS DIVERSAS

NOVIOS COMPREN SUS ARGOL... ESCUELA NACIONAL PELUQUE...

18.-INSTRUCCION Y EDUCACION

ACADEMIA SUPERIOR CORTE... CURSO COMPLETO COMERCIO...

30.-MUEBLES Y UTILES

MUEBLES FINOS, COMODOS... PARA ANTEOJOS, OPTICA...

33.-NEGOCIOS VENDE

UNIVERSIDAD DE CHILE... L LAMASE A INSCRIPCION...

37.-OCUPACIONES OFRECEN

A JUBILADO DE EJERCITO... FORMA DE PAGO...

CAUCION:

Para presentarse al remate... G A R A N T I A:

G A R A N T I A:

Para garantizar el pago... G A S T O S:

O T R A S:

Se declara que las propiedades... MAYORES ANTECEDENTES...

DIRECCION GENERAL DE SALUD

VENTA EN REMATE PUBLICO

PROPIEDADES CALLE CARMEN Y TOCORNAL, DE SANTIAGO

El día 8 de noviembre de 1963... MINIMO:

Propiedad de Carmen N° 410... Propiedad de Tocornal N° 608...

Propiedad de Tocornal N° 612... Propiedad de Tocornal N° 618...

FORMA DE PAGO: 25 o/o al contado... CAUCION:

Para presentarse al remate... G A R A N T I A:

Para garantizar el pago... G A S T O S:

El pago de impuestos... O T R A S:

Se declara que las propiedades... MAYORES ANTECEDENTES...

DIRECCION GENERAL DE SALUD

COMISION ASESORA DE LA CONSTRUCCION

La Universidad de Chile llama a Inscripción... L LAMASE A INSCRIPCION...

CONTRATISTAS DE INSCRIPCION VIGENTE... a) INDIVIDUALIZACION DEL INTERESADO...

b) CERTIFICADO DE INSCRIPCION VIGENTE... c) DECLARACION FORMAL FIRMADA...

d) DE LAS CONSTRUCCIONES... e) SOLICITUDES DE INSCRIPCION...

f) SOLICITUDES DE INSCRIPCION... g) SOLICITUDES DE INSCRIPCION...

h) SOLICITUDES DE INSCRIPCION... i) SOLICITUDES DE INSCRIPCION...

j) SOLICITUDES DE INSCRIPCION... k) SOLICITUDES DE INSCRIPCION...

l) SOLICITUDES DE INSCRIPCION... m) SOLICITUDES DE INSCRIPCION...

n) SOLICITUDES DE INSCRIPCION... o) SOLICITUDES DE INSCRIPCION...

CICUTA



GUIA PROFESIONAL

MEDICOS

DR. ABRAHAM WAISSBLUTH W. Especialidades: Corazón, Pulmón, Estómago, Hígado, Rayos X...

DOCTORA NAVARRETE. Ginecología, Obstetricia, Ginecología, Víctima Mackenna N.º 315...

ABDELKARIM DAVIS. Ginecología, Sexología, Patencencia. Consultas: 3 a 7. Huérfanos 2084.

DR. ZOLTAN BERNATH. Ginecología, Obstetricia, Ginecología, Víctima Mackenna N.º 315...

DOCTOR LUGERO. Alcoholismo, Nerviosos, Manías, Psicopatías, Urdarraga 297...

18.-EDUCACION Y SUS MEDIOS

ESCUELA POLITECNICA PROFESIONAL "Diaz-Gascogne". Matrícula abierta...

ESTUDIO ARTISTICO DEL VER. Enseña, moda, corte, confección, modelos, bordados...

FRANCOIS L. a. a. HUMANIDAD. El Aguilucho 230. Depto. A. E. 518.

37.-OCUPACIONES OFRECEN

A JUBILADO DE EJERCITO, o bancario, o Caja Empleados P... COMISION ASESORA DE LA CONSTRUCCION

La Universidad de Chile llama a Inscripción... L LAMASE A INSCRIPCION...

CONTRATISTAS DE INSCRIPCION VIGENTE... a) INDIVIDUALIZACION DEL INTERESADO...

b) CERTIFICADO DE INSCRIPCION VIGENTE... c) DECLARACION FORMAL FIRMADA...

d) DE LAS CONSTRUCCIONES... e) SOLICITUDES DE INSCRIPCION...

f) SOLICITUDES DE INSCRIPCION... g) SOLICITUDES DE INSCRIPCION...

h) SOLICITUDES DE INSCRIPCION... i) SOLICITUDES DE INSCRIPCION...

j) SOLICITUDES DE INSCRIPCION... k) SOLICITUDES DE INSCRIPCION...

l) SOLICITUDES DE INSCRIPCION... m) SOLICITUDES DE INSCRIPCION...

n) SOLICITUDES DE INSCRIPCION... o) SOLICITUDES DE INSCRIPCION...

p) SOLICITUDES DE INSCRIPCION... q) SOLICITUDES DE INSCRIPCION...

r) SOLICITUDES DE INSCRIPCION... s) SOLICITUDES DE INSCRIPCION...

t) SOLICITUDES DE INSCRIPCION... u) SOLICITUDES DE INSCRIPCION...

v) SOLICITUDES DE INSCRIPCION... w) SOLICITUDES DE INSCRIPCION...

x) SOLICITUDES DE INSCRIPCION... y) SOLICITUDES DE INSCRIPCION...

z) SOLICITUDES DE INSCRIPCION... aa) SOLICITUDES DE INSCRIPCION...

ab) SOLICITUDES DE INSCRIPCION... ac) SOLICITUDES DE INSCRIPCION...

ad) SOLICITUDES DE INSCRIPCION... ae) SOLICITUDES DE INSCRIPCION...

af) SOLICITUDES DE INSCRIPCION... ag) SOLICITUDES DE INSCRIPCION...

ah) SOLICITUDES DE INSCRIPCION... ai) SOLICITUDES DE INSCRIPCION...

aj) SOLICITUDES DE INSCRIPCION... ak) SOLICITUDES DE INSCRIPCION...

al) SOLICITUDES DE INSCRIPCION... am) SOLICITUDES DE INSCRIPCION...

an) SOLICITUDES DE INSCRIPCION... ao) SOLICITUDES DE INSCRIPCION...

ap) SOLICITUDES DE INSCRIPCION... aq) SOLICITUDES DE INSCRIPCION...

ar) SOLICITUDES DE INSCRIPCION... as) SOLICITUDES DE INSCRIPCION...

at) SOLICITUDES DE INSCRIPCION... au) SOLICITUDES DE INSCRIPCION...

av) SOLICITUDES DE INSCRIPCION... aw) SOLICITUDES DE INSCRIPCION...

ax) SOLICITUDES DE INSCRIPCION... ay) SOLICITUDES DE INSCRIPCION...

az) SOLICITUDES DE INSCRIPCION... ba) SOLICITUDES DE INSCRIPCION...

bb) SOLICITUDES DE INSCRIPCION... bc) SOLICITUDES DE INSCRIPCION...

48.-REMATES Y CITACIONES

RESOLUCION PRIMER JUZGADO... Remate: Ante Quinto Juzgado...

REMATE: ANTE QUINTO JUZGADO

Remate: Ante Quinto Juzgado... Remate: Ante Quinto Juzgado...

REMATE: ANTE QUINTO JUZGADO

Remate: Ante Quinto Juzgado... Remate: Ante Quinto Juzgado...

REMATE: ANTE QUINTO JUZGADO

Remate: Ante Quinto Juzgado... Remate: Ante Quinto Juzgado...

REMATE: ANTE QUINTO JUZGADO

Remate: Ante Quinto Juzgado... Remate: Ante Quinto Juzgado...

REMATE: ANTE QUINTO JUZGADO

Remate: Ante Quinto Juzgado... Remate: Ante Quinto Juzgado...

REMATE: ANTE QUINTO JUZGADO

Remate: Ante Quinto Juzgado... Remate: Ante Quinto Juzgado...

REMATE: ANTE QUINTO JUZGADO

Remate: Ante Quinto Juzgado... Remate: Ante Quinto Juzgado...

REMATE: ANTE QUINTO JUZGADO

Remate: Ante Quinto Juzgado... Remate: Ante Quinto Juzgado...

REMATE: ANTE QUINTO JUZGADO

Remate: Ante Quinto Juzgado... Remate: Ante Quinto Juzgado...

REMATE: ANTE QUINTO JUZGADO

Remate: Ante Quinto Juzgado... Remate: Ante Quinto Juzgado...

REMATE: ANTE QUINTO JUZGADO

Remate: Ante Quinto Juzgado... Remate: Ante Quinto Juzgado...

REMATE: ANTE QUINTO JUZGADO

Remate: Ante Quinto Juzgado... Remate: Ante Quinto Juzgado...

REMATE: ANTE QUINTO JUZGADO

Remate: Ante Quinto Juzgado... Remate: Ante Quinto Juzgado...

REMATE: ANTE QUINTO JUZGADO

Remate: Ante Quinto Juzgado... Remate: Ante Quinto Juzgado...

REMATE: ANTE QUINTO JUZGADO

Remate: Ante Quinto Juzgado... Remate: Ante Quinto Juzgado...

REMATE: ANTE QUINTO JUZGADO

Remate: Ante Quinto Juzgado... Remate: Ante Quinto Juzgado...

REMATE: ANTE QUINTO JUZGADO

Remate: Ante Quinto Juzgado... Remate: Ante Quinto Juzgado...

REMATE: ANTE QUINTO JUZGADO

Remate: Ante Quinto Juzgado... Remate: Ante Quinto Juzgado...

REMATE: ANTE QUINTO JUZGADO

Remate: Ante Quinto Juzgado... Remate: Ante Quinto Juzgado...

REMATE: ANTE QUINTO JUZGADO

Remate: Ante Quinto Juzgado... Remate: Ante Quinto Juzgado...

REMATE: ANTE QUINTO JUZGADO

Remate: Ante Quinto Juzgado... Remate: Ante Quinto Juzgado...

REMATE: ANTE QUINTO JUZGADO

Remate: Ante Quinto Juzgado... Remate: Ante Quinto Juzgado...

PRONOSTICOS DE LA PRENSA (CLUB HIPICO)

Club Hípico

Domingo 3 de Noviembre de 1963

Table with 15 columns representing different races (1a. Carrera to 15a. Carrera) and various horse names and jockeys.

PRIMERA CARRERA - A las 12.35 horas - 1.200 metros - Condicionales. Table listing race details and participants.

SEGUNDA CARRERA - A las 13.22 horas - 1.300 metros - Condicionales. Table listing race details and participants.

TERCERA CARRERA - A las 14.15 horas - Sexta serie - 1.100 metros. Table listing race details and participants.

CUARTA CARRERA - 1.200 metros - A las 14.35 horas - Condicionales. Table listing race details and participants.

QUINTA CARRERA - 1.800 metros - A las 14.46 horas - Condicionales. Table listing race details and participants.

SEXTA CARRERA - A las 15.13 horas - 1.500 metros - Séptima serie. Table listing race details and participants.

SEPTIMA CARRERA - A las 15.40 horas - 1.100 metros - Séptima serie. Table listing race details and participants.

CARRERA "A" - 1.600 metros - Clásico - Premio "CARLOS CAMERINO". Table listing race details and participants.

NOVENA CARRERA - A las 15.50 horas - 1.800 metros - Cuarta serie. Table listing race details and participants.

DECIMA CARRERA - A las 15.50 horas - 1.800 metros - Cuarta serie. Table listing race details and participants.

UNDECIMA CARRERA - A las 17.50 horas - 1.100 metros - Sexta serie. Table listing race details and participants.

DUODECIMA CARRERA - A las 18.20 horas - 1.100 metros - Cuarta serie. Table listing race details and participants.

DECIMOTERCERA CARRERA - A las 18.55 horas - 1.100 metros - Quinta serie. Table listing race details and participants.

UN CLASICO PARA DORALISA

Cuatro hembras en la mejor prueba del Club Hípico.

El clásico "Carlos Campino" prueba sobre 1.600 metros a peso de reglamento exclusiva para hembras, se disputará esta tarde como número central en la pista del Club Hípico.

Se enfrentarán, en esta oportunidad, dos hembras de cuatro años -Mongrana y Trementina- contra dos de cinco años, Codorniz y Doralisa. Durante los últimos tres años, esta prueba la han ganado hembras de cuatro años. Las animadoras de ahora: CODORNIZ, 61 (Pedro Ulloa). - Una hembra que siempre está animando pruebas "largas". Su estado de entrenamiento es de primera y tiene una de las primeras opciones. DORALISA, 61 (Luis Espinoza). - Su última presenta-

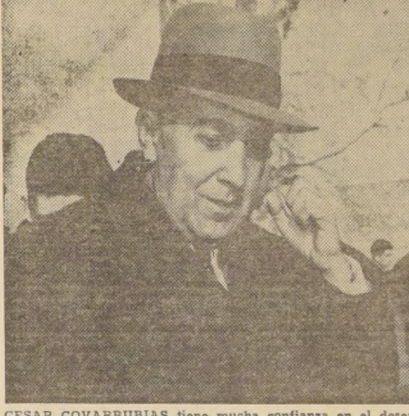

CESAR COVARRUBIAS tiene mucha confianza en el desempeño que la puede caer a Doralisa en los 1.600 metros del Clásico Carlos Campino, que será sin apuestas.

Caja de Previsión de EMPLEADOS PARTICULARES

ASIGNACION FAMILIAR

Se previene a los imponentes y pensionados que deberán renovar, durante el mes de noviembre y hasta el día 30 de cada mes, los certificados de supervivencia de sus hijos...

Se le advierte, además, en su propio interés, que deberán declarar y justificar ante esta Caja, dentro del mismo plazo, las cargas que no hubieren invocado hasta el momento...

Las personas que causen asignación familiar o sus representantes, podrán, si el imponente no lo hiciera, presentar directamente la declaración y documentos justificativos de sus derechos de acuerdo con lo que dispone el artículo 7.º de la Ley 11.051.

Ningún imponente podrá invocar cargas de familia que no vivan a sus expensas, que gocen de rentas propias, superiores al sueldo vital, o que otro imponente tenga declaradas por suyas ante esta Caja...

El imponente y quien le facilite la percepción indebida del beneficio de la asignación familiar, responderá civil y criminalmente del engaño que hagan víctima a esta Caja, con arreglo a las siguientes disposiciones de la Ley N.º 12.084.

ARTICULO 41.- "Los que simularen cualquier edad, sea de empleado u obrero y los empleadores y patronos que se coludieren con aquéllos con el fin de obtener la percepción de beneficios de previsión, serán sancionados con las penas de prisión o reclusión menores en su grado máximo. La circunstancia de que en la contabilidad de la firma empleadora no figuren asientos justificativos del pago de sueldos o salarios al supuesto empleado u obrero en el período pertinente, será considerada como una presunción fundada de la comisión de este delito".

ARTICULO 42.- "Las personas no comprendidas en el artículo anterior que oculten dolosamente datos a las instituciones de previsión a que se encuentren afiliadas o los proporcionen falsos y que percibieren cualquier beneficio de aquellas a base de éstos, serán sancionadas con las penas de prisión menor en sus grados mínimo a medio.

ARTICULO 43.- "Incurrirán en las penas establecidas en el artículo 210 del Código Penal, los que hicieren declaraciones falsas en certificados de supervivencia, de estado civil y demás que se exigen para el otorgamiento de beneficios de previsión.

ARTICULO 44.- "Las personas que cometieren cualquiera de los delitos referidos en los tres artículos anteriores estarán obligados al reintegro de las sumas percibidas indebidamente y que subsidiariamente, responderán con sus fondos de previsión, indemnización o desahucio, en su caso.

Los funcionarios de la respectiva Institución de previsión serán testigos hábiles para declarar en los juicios en que se persigue la responsabilidad penal por los delitos configurados en los tres artículos anteriores.

Se notifica también a los empleadores que no podrán pagar asignaciones familiares a sus empleados, ni rebajar en sus planillas mensuales de imposiciones cantidad alguna por ese concepto sin previa orden escrita de la Caja y que esta orden surtirá sus efectos mientras no sea revocada o suspendida y no requerirá, por tanto, ser renovada anualmente.

Los formularios para la declaración y renovación de cargas familiares serán proporcionados diariamente en la portería de la Oficina (ter. piso) y en las distintas sucursales.

La Sección Asignación Familiar de la Oficina Central atenderá la entrega y recepción TODOS LOS DIAS, DE LUNES A SABADO, EN EL PRIMER PISO, DE LA CAJA.

Vicepresidente Ejecutivo

Advertisement for 'AHORA EL PESCADO VIENE A SU ENCUENTRO SEÑORA' featuring a large illustration of a fish and promotional text.

DEL MAR A SU PALADAR

SR. AUTOMOVILISTA: CASA LEPE

LE OFRECE EL MAS AMPLIO Y COMPLETO SURTIDO EN REPUESTOS DE GOMA PARA AUTOMOVILES Y CAMIONES DE TODAS LAS MARCAS, OFERTA ESPECIAL DE PRIMAVERA. PISOS ORIGINALES PARA LAS LINEAS CHRYSLER, G.M.C., FORD.

PROTECTORES DE LUJO Y CORRIENTES, SOPORTES PARA MOTOR, TOPES DE SUSPENSION, ESTABILIZADORES, CORREA VENTILADOR, EQUIPOS PARA BOMBAS DE FRENOS EN TODAS SUS MEDIDAS, PISOS INSA, POR METROS. VENTAS POR MAYOR Y MENOR

A los especialistas del ramo DESCUENTOS ESPECIALES. No olvide CASA LEPE. AV. BDO. O'HIGGINS 2283 - FONO 81049

Advertisement for 'MOTOCICLETAS ALEMANAS MAICO, GOBI, BAUER' featuring images of motorcycles and contact information for Rafalowski Hnos.

Advertisement for 'N.A.L.' (National Automobile License) featuring a license plate and contact information.

Hipodromo Chile

Domingo 3 de noviembre de 1963

PRIMERA CARRERA - 1.200 metros - Condicional - A las 7.45 horas.

6-12	1 Amotinado	5412	J. Aravena	H. Galaz
3-3	2 Calestia	5411	F. Toro	R. Maggi
6-11-11	3 Capacitada	5413	F. Torres	R. Rabello
2-9	4 Compleja	5416	H. C. Pizar	L. A. Orellana
13	5 Cosa Rara	5414	A. Farías	A. Lab
10	6 Discapada	5415	E. Cepedea	S. Zúñiga
8-10-9	7 G. del Carmen	5414	G. Farías	M. Aráveda V.
8	8 Mariflor	5414	L. Camus	A. Vodanovic
9	9 Kaitia	5411	R. Sepúlveda	A. Minanda
4-8-6	10 Parsonovicia	5417	L. Paredes	A. Ramírez
1	11 Renta Fija	5412	G. Meneses	R. López
1	12 Reaparece	5411	H. Hernández	R. López
1	13 Susanela	5413	N. O. Cornejo	E. Becar
1	14 Vandolena	5415	L. Muñoz	E. Becar
1	15 Virtuosa	5414	E. Beavedra	M. Valenzuela

SEGUNDA CARRERA - 1.200 metros - Condicional - A las 8.10 horas.

1	1 Animadora	5410	D. Cerda	J. H. Medina
1	2 Bella Sombra	5414	O. Sepúlveda	D. Miranda
1	3 Calatrina	5414	F. Toro	M. Ortiz
1	4 Diabla	5411	R. Oropesa	H. González
1	5 Esar	5413	J. Barrios	H. Gazmuri
1	6 Holandesa	5411	R. Zey	A. Peit
1	7 Inoculación	5413	L. Hevia	A. Amaro
1	8 Joan Benet	5412	R. Zey	R. Valenzuela
1	9 Kim Novak	5415	M. Ramírez	J. Suárez
1	10 Melancolía	5412	R. Madariaga	A. Bulnes
1	11 Paduosa	5413	S. Aliende	L. A. Orellana
1	12 Sorpresa	5416	A. Morales	R. Gómez
1	13 Suprema	5414	L. Godoy	Em. Castillo
1	14 Vitruosa	5413	A. Farías	A. Luna

TERCERA CARRERA - 1.200 metros - Condicional - A las 8.35 horas.

11-9	1 Astronómica	5413	L. Muñoz	A. Vodanovic
12-12	2 Atlanta	5411	N. González	P. Briones
10-10-7V	3 Balarina	5414	J. Martínez	O. Silva
10-4-2	4 Bolkaya	5414	A. Salas	S. Mical
10	5 Cocciella	5413	S. Pradenas	M. Velarde
10-8V	6 Dona	5413	G. Farías	G. Pérez
10	7 Doña Clara	5413	J. Zúñiga	M. Rendic L.
10	8 Farnax	5410	G. Farías	R. Albornoz
10	9 Honey Fruit	5412	J. Geste	L. Guajardo
10	10 Liberada	5411	N. O. Cornejo	E. Inda S.
10	11 M. Rosario	5412	M. Ramírez	F. Castro
10	12 Paduosa	5413	E. Oropesa	A. Bulnes
10	13 Prima	5417	R. Madariaga	A. Bulnes
10	14 Real Dama	5414	R. Oropesa	A. Valenzuela
10	15 Santa Carolina	5413	G. Meneses	J. Muñoz

CUARTA CARRERA - 1.200 metros - Condicional - A las 9 horas.

8-5	1 Arlinda	5413	N. González	P. Briones
10	2 Bonamina	5415	N. O. Cornejo	D. Torres
10	3 C. Vidua	5413	G. Meneses	G. López
10	4 Egipcio	5414	R. Oropesa	J. Zúñiga
10	5 Fantalista	5412	C. Ibarre	M. Rendic
10	6 Farnax	5410	G. Farías	G. Pérez
10	7 Jacamar	5411	L. Hevia	H. Yáñez
10	8 Jugada	5414	M. Aquilina	A. Peit
10	9 La L. A. Orellana	5411	L. A. Orellana	R. López
10	10 Marisol	5411	M. Ramírez	T. Herrera
10	11 Seriedad	5414	A. Parra	J. Vial
10	12 Soledad	5414	L. A. Orellana	E. Oropesa
10	13 Sokatona	5412	L. Muñoz	A. Vodanovic
10	14 Standard	5417	Hugo Pizar	J. Quintero
10	15 Vim Rose	5414	F. Toro	J. B. Castro

QUINTA CARRERA - 1.200 metros - Condicional - A las 9 horas.

2-4-1-3	1 Casamita	5416	N. González	T. Bustos
12-14-11-5	2 La Beca	5415	L. A. García	T. Bustos
8-10	3 Dan Mog	5412	J. Pizar	R. López
10-7	4 Artiller	5414	M. Carr	J. Troya
10-1-1	5 Nol	5413	J. González	H. Cisternas
10-1-1	6 Pamelita	5411	S. Pradenas	C. Castro
10-1-1	7 Murray	5413	G. Meneses	R. Bernal O.
10-1-1	8 Antiparra	5417	Hugo Pizar	N. Peraita
10-1-1	9 Romita	5410	S. Pradenas	S. Olivares
10-1-1	10 C. Raba	5411	R. Oropesa	C. Santos
10-1-1	11 Unida	5410	R. Nela	R. Quiroz
10-1-1	12 Aplicación	5412	E. Guajardo	L. J. Toledo
10-1-1	13 Paduosa	5413	V. Venegas	A. Valenzuela
10-1-1	14 Milsan	5414	A. Salas	H. Miranda
10-1-1	15 H. Luna	5410	A. Farías	R. Luna
10-1-1	16 Chaparral	5418	L. Hevia	R. López
10-1-1	17 Australiana	5416	L. Hevia	R. López

SEXTA CARRERA - 1.200 metros - 11a. serie - A las 10 horas. (Primera válida para la Apuesta Doble).

10-1-1	1 Pretoria	5418	D. J. O. Manríquez	A. Donati
10-1-1	2 Pastoreta	5412	O. Hermsolía	R. Vial
10-1-1	3 Queto	5415	N. O. Cornejo	V. Cepeda
10-1-1	4 Chirimoys	5414	B. Yélez	R. Quiroz
10-1-1	5 H. Luna	5410	H. Oropesa	A. Sepúlveda
10-1-1	6 Conale	5410	J. Barrios	C. Santos
10-1-1	7 Lamballe	5412	S. Alcáide	C. Rivera
10-1-1	8 Alvaro	5413	A. Carrero	A. Carrero
10-1-1	9 Bureta	5414	V. Barra	V. Contreras
10-1-1	10 Holocasto	5419	S. Aliende	D. Torres
10-1-1	11 Santísima	5411	A. Carrero	J. Bernal
10-1-1	12 Lomaso	5411	R. Madariaga	N. Peraita
10-1-1	13 Silencia	5413	S. Nela	L. Guajardo
10-1-1	14 Montaña	5411	H. Oropesa	A. Muñoz
10-1-1	15 Clarinda	5413	E. Guajardo	S. Fuentes
10-1-1	16 Abedal	5416	M. Carr	R. López

SEPTIMA CARRERA - 1.200 metros - 10a. serie - A las 10.30 horas.

14-9	1 La Escocesa	5410	G. Farías	S. Olivares
7-2-1-1	2 Curiosidad	5414	J. Martínez	G. Olivares
10-1-1	3 El Golf	5412	N. González	M. Velarde
10-1-1	4 Chigil Hill	5414	H. C. Pizar	O. Lizama
10-1-1	5 Perle	5414	H. C. Pizar	Fdo. Castro
10-1-1	6 Ray	5411	M. Ramírez	T. Herrera
10-1-1	7 Pretoria	5418	F. Toro	A. H. García
10-1-1	8 Treble Sky	5417	R. Madariaga	Fdo. Castro
10-1-1	9 Barbán	5413	M. Aquilina	J. Muñoz
10-1-1	10 G. G. G.	5413	R. Madariaga	N. Peraita
10-1-1	11 La Perle	5413	A. Salas	V. Vodanovic
10-1-1	12 Ardentera	5415	L. Muñoz	O. López
10-1-1	13 Triconia	5412	L. A. García	R. López
10-1-1	14 Harba Roja	5416	H. Oropesa	A. Luna Q.
10-1-1	15 Spartana	5411	L. Hevia	R. Vial

OCTAVA CARRERA - 1.200 metros - 9a. serie - A las 11.05 horas. (Segunda válida para la Apuesta Doble).

5-6	1 Milagrito	5414	V. Parra	A. Amaro
10-1-1	2 Rinsol	5413	P. Muñoz	J. B. Castro
10-1-1	3 Pinacha	5413	L. Camus	S. Fuentes
10-1-1	4 Chigil Hill	5414	A. Vodanovic	A. Vodanovic
10-1-1	5 Tres Marias	5410	A. Salas	A. Vodanovic
10-1-1	6 Diestro	5413	L. Hevia	R. Vial
10-1-1	7 Inoculación	5413	R. Jaque	R. Quiroz
10-1-1	8 Intuición	5412	Hugo Pizar	J. R. Quintero
10-1-1	9 Verdunaise	5419	O. Gasallo	R. Maggi
10-1-1	10 Jalousie	5412	G. Meneses	H. Gazmuri
10-1-1	11 Montañudo	5417	S. Alcáide	A. Valenzuela
10-1-1	12 H. Luna	5410	H. Oropesa	R. Bartolovic
10-1-1	13 Proeza	5414	L. Muñoz	R. López
10-1-1	14 Hasta Luego	5418	G. Farías	M. Aráveda
10-1-1	15 D.A.H. Segundo	5416	L. A. García	G. de la Cerda

CARRERA "A" - 2.200 metros - Clásico - Sin Apuestas - Se correrá una vez timbrada la Novena Carrera.

10-1-1	1 Fondak	5414	P. Ulloa	J. Inda G.
10-1-1	2 Zorro Veloz	5412	F. Toro	J. Quintero
10-1-1	3 Bursanoff	5411	S. Vene	G. O. Alvarez
10-1-1	4 Cencero	5413	H. C. Pizar	A. Breque E.

NOVENA CARRERA - 1.200 metros - 3a. Serie - A las 11.45 horas.

10-1-1	1 Crispin	5411	P. Ulloa	J. Inda G.
10-1-1	2 Sra. Trini	5414	M. Aquilina	J. Muñoz
10-1-1	3 Logan	5412	J. Escobar	G. Castro
10-1-1	4 Novita	5413	E. Saavedra	J. Vial
10-1-1	5 Bangkok	5416	G. Farías	E. Becar
10-1-1	6 Huiscaji	5413	J. Barrios	A. López
10-1-1	7 Malinas	5411	H. C. Pizar	A. Sepúlveda
10-1-1	8 Mister at	5411	J. Martínez	A. Sepúlveda
10-1-1	9 Payada	5412	H. Oguin	Fdo. Castro
10-1-1	10 Mariflor	5414	L. Muñoz	G. Pérez
10-1-1	11 Cosmopolitana	5418	Hugo Pizar	J. Quintero
10-1-1	12 Quick Ideal	5417	S. Alcáide	O. Lizama

DECIMA CARRERA - 1.200 metros - 4a. Serie - A las 12.20 horas. (Primera Válida para la Apuesta Triple).

11-5-11-8	1 W. Land	5409	J. Pérez	H. Galaz
10-1-1	2 Samovar	5418	R. Oropesa	A. Vodanovic
10-1-1	3 Grandino	5411	F. Toro	A. Vodanovic
10-1-1	4 Clarion	5413	L. Camus	H. Oropesa
10-1-1	5 Futera	5412	N. Vasquez	E. Valenzuela
10-1-1	6 Bujara	5415	D. Cerda	M. Maira
10-1-1	7 Pluto	5416	S. Meneses	E. Inda S.
10-1-1	8 Rubena	5411	S. Meneses	A. Sepúlveda
10-1-1	9 Revivona	5414	R. Jaque	A. Abarrá
10-1-1	10 Busca	5413	R. Barrios	A. López
10-1-1	11 Don Cheto	5410	H. C. Pizar	A. Peit
10-1-1	12 P. Ayesa	5414	A. Farías	H. Gazmuri
10-1-1	13 Molleudo	5417	L. A. Paredes	A. Bulnes
10-1-1	14 R. Padock	5411	L. Salas	H. Miranda
10-1-1	15 Sun Shine	5416	N. González	P. Briones

UNDICESIMA CARRERA - 1.200 metros - 5a. Serie - A las 12.55 horas.

9-6-14	1 Apenado	5416	R. Madariaga	J. Rodríguez
6-7-11	2 Barchicha	5418	G. Jorjaca	C. Santos
10-1-1	3 Mazal	5411	F. Toro	A. Muñoz
10-1-1	4 Violante	5414	F. Toro	A. Ramírez
10-1-1	5 Argumento	5413	J. Barrios	H. Cisternas
10-1-1	6 El Campero	5412	G. Castillo	C. Rivera
10-1-1	7 Hammed	5412	D. Cerda	J. Bernal
10-1-1	8 Luna Azul	5413	S. Aliende	L. A. Orellana
10-1-1	9 Argus	5411	L. Camus	L. Contreras
10-1-1	10 Regalón	5412	H. Oropesa	A. Valenzuela
10-1-1	11 Galopista	5411	F. Guzmán	M. A. Valenz.
10-1-1	12 G. de Agua	5413	E. García	J. Gazmuri
10-1-1	13 Aerolines	5412	H. Medina	J. H. Medina
10-1-1	14 Calzeta	5412	R. Jaque	T. Herrera
10-1-1	15 Chacota	5419	G. Farías	J. Castro R.

DUODECIMA CARRERA - 1.200 metros - 7a. Serie - A las 13.30 horas. (Segunda Válida para la Apuesta Triple).

2-2-4	1 Surazo	5411	F. Toro	R. Rabello
6-12	2 Reñeco	5413	J. Barrios	C. Castro
10-1-1	3 Mimim	5412	A. Salas	N. Peraita
10-1-1	4 Bombardón	5415	H. Oguin	C. Santos
10-1-1	5 Calvario	5418	R. Jaque	R. Vial
10-1-1	6 Mimim	5412	R. Jaque	J. Fosada
10-1-1	7 Papelecho	5419	M. Campos	M. Martínez
10-1-1	8 Bulbumb	5416	U. Gaete	T. Bustos
10-1-1	9 Cabrilla	5412	M. Aquilina	E. Scala
10-1-1	10 Levathan	5412	H. Oropesa	D. Miranda
10-1-1	11 Curapaty	5413	J. Bernal	J. Bernal
10-1-1	12 Chanaz	5411	H. Oropesa	J. Bernal
10-1-1	13 Tri	5413	H. Oropesa	H. Oropesa
10-1-1	14 Tri	5413	H. Oropesa	H. Oropesa

PRONOSTICOS DE LA PRENSA (HIPODROMO CHILE)

1a. Carrera	2a. Carrera	3a. Carrera	4a. Carrera	5a. Carrera	6a. Carrera	7a. Carrera	8a. Carrera	9a. Carrera	10a. Carrera	11a. Carrera	12a. Carrera	13a. Carrera	14a. Carrera	15a. Carrera
LA NACION	Calestia Vandolena Parsonovicia	J. Benet Oesterlin Diabla	Boikaya Bolkaya S. Carola	Egipcio Purika Vim Rose	Lunada Milsan Aplicación	Bureta Montonero Altavoz	Pericles Barbián Curiosidad	H. Luogo Instituto H. Luogo	M. Nat Malinas Bangkok	Granzido Curión Futuete	Aerolinea Regalón	Curupaly Calvario S. de Agua	P. Rouge Dalia Magancia	15a. Carrera
GOLPE	Compleja Vandolena	Caterina J. Benet Diabla	S. Carola Bolkaya Bolkaya	Egipcio Vim Rose Aridna	Aplicación Lunada Milsan	Montonero Altavoz Connia	Curiosidad Barbián Presty	Instituto H. Luogo Doreen	M. Nat Malinas Bangkok	Granzido Futuete Rubena	Aerolinea Violeína Regalón	Curupaly Surazo Cabilia	P. Rouge Contumelia Errata	16a. Carrera
LA HIPICA	Olesta Vandolena Compleja	Caterina J. Benet Inoculación	Boikaya Bolkaya Bolkaya	V. Rose Purika Bolkaya	Milsan Lunada Pamelito	Montonero Bureta Lamballe	Curiosidad Barbián Presty	Instituto H. Luogo Doreen	Malinas M. Nat Huiscaji	Granzido Rubena Don Cheto	Violeína Aerolinea Chacota	Curupaly Calvario Surazo	Dalia S. Fuerte Magancia	17a. Carrera
LAS ULTIMAS NOTICIAS	Compleja Vandolena	Inoculación J. Benet Esar	S. Carola Bolkaya Bolkaya	Egipcio Purika Jacumara	Aplicación Lunada Milsan	Montonero Bureta Pastoreta	Pericles Curiosidad Ardentera	Instituto H. Luogo Doreen	Malinas M. Nat Huiscaji	R. Padock Granzido Rubena	Violeína Aerolinea Chacota	Curupaly Surazo Cabilia	Dalia S. Fuerte Magancia	18a. Carrera
LA SEGUNDA	Compleja Vandolena	J. Benet Inoculación Esar	S. Carola Bolkaya Bolkaya	Egipcio Purika Jacumara	Aplicación Lunada Milsan	Montonero Bureta Pastoreta	Pericles Curiosidad Ardentera	Instituto H. Luogo Doreen	Malinas M. Nat Huiscaji	R. Padock Granzido Rubena	Violeína Aerolinea Chacota	Curupaly Surazo Cabilia	Dalia S. Fuerte Magancia	19a. Carrera
LA TERCERA	Vandolena Calestia Parsonovicia	Diabla J. Benet Parsonovicia	Purika Bolkaya S. Carola	Vim Rose Egipcio Purika	Lunada Milsan Pamelito	Altavoz Bureta Bureta	Barbián Pericles Ardentera	Instituto Bionda Inoculación	Malinas Cosmopolitana M. Nat	Rubena R. Padock Busca	Chacota Violeína Gelopista	M. Chuki Calvario Surazo	S. Fuerte D. Oro Dalia	20a. Carrera
ULTIMA HORA	Calestia Parsonovicia Vandolena	Diabla J. Benet Esar	Purika Bolkaya S. Carola	Vim Rose Egipcio Purika	Lunada Milsan Pamelito	Altavoz Bureta Bureta	Barbián Pericles Ardentera	Instituto Bionda Inoculación	Malinas Cosmopolitana M. Nat	Rubena R. Padock Busca	Chacota Violeína Gelopista	M. Chuki Calvario Surazo	S. Fuerte D. Oro Dalia	21a. Carrera



CENCERRO actuará hoy en la mañana en el Hipódromo Chile en el Clásico "Primavera" frente a tres adversarios, a los que debe ganar. El crack máximo de las pistas chilenas se prepara para el "Carlos Pellegrini". "LA NACION" lo copió en su apunte en la pista palmaña.

NO CORREN

Los retirados para la reunión de hoy en ambos hipódromos, son los siguientes:

1a. carrera: (13) Susanela.

Valparaíso Sporting Club Domingo 3 de noviembre de 1953

MIERA CARRERA - 1.300 metros - Indice: 4-15 - A las 12,45 horas. 1 Cecilia Ida 56:13 F. Parlat...

QUINTA CARRERA - 1.700 metros - Condicional - A las 13,15 horas. 1 Zanadon 55:53 F. Parlat...

SIXTA CARRERA - 1.300 metros - Indice: 67-77 - A las 13,45 horas. 1 Amiranango 56:21 D. Alvarez...

SARTA CARRERA - 3.500 metros - Steeplechase - A las 14,15 horas. 1 Never 75:33 S. Bravo...

SIMTA CARRERA - 1.300 metros - Indice: 17-27 - A las 14,45 horas. 1 El Madridlo 57:41 H. Alfaro...

SIXTA CARRERA - 1.300 metros - Indice: 41-48 - A las 15,15 horas. 1 Parece 55:11 C. Saavedra...

SEPTIMA CARRERA - 1.300 metros - Indice: 22-50 - A las 15,45 horas. 1 Donald 56:11 E. Romero...

CARRERA "A" - 1.500 metros - Primera serie - A las 16,10 horas. 1 Manigan 59:11 C. Pezo...

NOVENA CARRERA - 1.700 metros - Indice: 36-50 - A las 16,55 horas. 1 Gorrioncillo 55:33 E. Muñoz...

NOVENA CARRERA - 1.300 metros - Indice: 32-42 - A las 17,35 horas. 1 Tempestiva 56:27 E. Muñoz...

DECIMA CARRERA - 1.300 metros - Indice: 46-57 - A las 18,15 horas. 1 Romancero 55:33 A. Naranjo...

DECIMA CARRERA - 1.100 metros - Quinta serie - A las 18,45 horas. 1 Bayo 58:38 O. Olivares...

DECIMA CARRERA - 1.100 metros - Quinta serie - A las 18,45 horas. 1 Bayo 58:38 O. Olivares...

DECIMA CARRERA - 1.100 metros - Quinta serie - A las 18,45 horas. 1 Bayo 58:38 O. Olivares...

DECIMA CARRERA - 1.100 metros - Quinta serie - A las 18,45 horas. 1 Bayo 58:38 O. Olivares...

DECIMA CARRERA - 1.100 metros - Quinta serie - A las 18,45 horas. 1 Bayo 58:38 O. Olivares...

DECIMA CARRERA - 1.100 metros - Quinta serie - A las 18,45 horas. 1 Bayo 58:38 O. Olivares...

HERMOSURA

merece el nombre de la hermosa ciudad de esta. Unas tablas de Platanos, todos los meses, hasta el milagro. Si su provecho no colabora disponiendo de Platanos, pidalo a...

JARDIN RESEDA

Pedro de Valdivia No 1609 Teléfono 469850

SERES DANINOS

Desde que nacen, viven a costa de los brotes tiernos de las plantas. Desde pequeños solo consiguen matarlos con BABOSAN el mejor helicida del mundo.

HOY DIA

DOMINGO

DIAS DE USAR DOLLY PEN

OPTICA PINCUS

MONEDA 1037

AGRICULTOR

APERTOS PARA LA BRANZA EN CANTINO Y SUELA

Reich y Cia. Ltda. A y d. Bernardo O'Higgins 3786. FONO: 90206-97328

TAXIMETROS TOKYO

ESTADO 30

BOTELLAS VACIAS COMERO

TODAS CLASES DE BOTELLAS A MEJOR PRECIO

MALAJUAS CONCHA 0170

Enseña a los niños a cruzar las calles, mirar a ambos lados, cruzar perpendicularmente en las esquinas, observar las luces y sólo avanzar con la luz verde de frente. Coopera con el Consejo Nacional de Seguridad.

PAPELES MURALES DECOMURAL

Al recorrer la Feria Internacional 93a. Exposición de Animales, visite el Stand de Grace y Cia., que está decorado con Papeles Murales DECOMURAL, y podrá comprobar en la práctica sus plenas y bellas combinaciones. También las casas construidas en la Exposición por el Aserrado San Pedro están decoradas con Papeles Murales DECOMURAL.

LOS AMBIENTES SE VEN MEJORES CON DECOMURAL, LA MODA DE HOY Y SIEMPRE DISTRIBUIDORES EN TODO EL PAIS.

Distribuidores de Papeles Murales "DECOMURAL" en Santiago:

- SIPA LTDA. ... Avda. Gral. Bustamante 96-C, Irarrázaval esq. Seminario. PINTURAS ANDINA LTDA. ... San Diego 231, Ahumada 66. CESAR FRIGERIO ... San Antonio 210. IRARRAZAVAL, ROMAN Y VALDIVIESO ... Providencia 2103. JOSE VEGA E HIJOS LTDA. ... Vicuña Mackenna 802. CORCES RIO Y CIA. LTDA. ... Santo Domingo 1035. MANUEL LOPEZ CORCES ... Portugal 676. CASA GARCIA ... Alameda esq. Avenida España. SPICIGER Y VERGARA ... Mac-Iver 316. DECOMURAL ... Huérfanos 1194.

Pronósticos de la Prensa (Valparaíso Sporting Club)

Table with 10 columns: LA NACION, GOLPE, 1.a carrera, 2.a carrera, 3.a carrera, 4.a carrera, 5.a carrera, 6.a carrera, 7.a carrera, 8.a carrera, 9.a carrera, 10.a carrera. Lists names of horses and jockeys.

DIRECCION DE INDUSTRIA Y COMERCIO

PROPIEDAD INDUSTRIAL

MARCAS SOLICITADAS ENTRE EL 10 AL 28 DE OCTUBRE, INCLUSIVE.

- Clase 1.-Substancias minerales en bruto. "POXICLAR"; "POXIBLANCO"; "UNIPOX". Clase 2.-Aboos minerales y féculas en bruto elaborados. "PROQUIM"; "POXICLAR"; "POXIBLANCO"; "UNIPOX". Clase 3.-Metales, cerámica, ferretería. "PRODIN"; "ZENITH"; "LEADER"; "F. BLANC-CHILE"; "ZINCO"; "PLINDUS"; "C-O"; "POXICLAR"; "POXIBLANCO"; "UNIPOX". Clase 4.-Substancias minerales elaboradas. "CONDUIT"; "PROQUIM". Clase 5.-Residuos de elaboración de minerales. "PROQUIM". Clase 6.-Piedras elaboradas, cementos, calces, yeso. "CONDUIT"; "POXICLAR"; "UNIPOX"; "POXIBLANCO". Clase 7.-Productos textiles vegetales preparados. "KATIA"; "NOVALAN". Clase 8.-Maderas en bruto, trozadas, canteadas, etc. "POXICLAR"; "POXIBLANCO"; "UNIPOX". Clase 9.-Aguilantes vegetales, resinas y gomas en bruto. "POXICLAR"; "UNIPOX"; "POXIBLANCO". Clase 10.-Caucho, gutapercha, corcho. "POLYSTAR"; "POLYSTAR" (en trozos); "UNIFIL"; "PLASTIFIL"; "FILOTLEN"; "CEROLIT". Clase 11.-Productos vegetales y animales, abonos vegetales y animales. "POXICLAR"; "POXIBLANCO"; "UNIPOX". Clase 12.-Aceites y grasas lubricantes y para pintura. "TRANSOREST"; "ORE-LUBE"; "ETIQUETA (hombre con carrito)"; "QUICKSILVER". Clase 13.-Adhesivos, pintura, barnices, pastas. "YALE"; "GRANIFREN"; "TECMAR"; "PINTEMAR"; "PINTAPREN"; "TEPREN"; "MARBVE"; "HIMALPRIN"; "QUETA (figura hombre con carrito)"; "FONOLIT"; "LAURIL"; "PEREZ" etc. Clase 14.-Jabón común y preparaciones para lavar. "LA ITALIA"; "KIBON"; "HIPPOCLONA"; "RAQUEL"; "ALK-TRI". Clase 15.-Cartón piedra, papeles y cartones embaldosados, etc. "POXICLAR"; "POXIBLANCO"; "UNIPOX". Clase 16.-Papeles decorativos. "PLINDUS". Clase 17.-Cestería, cedizas, esteras. "POXICLAR"; "POXIBLANCO"; "UNIPOX". Clase 18.-Armas, municiones, explosivos. "STYLO"; "GORGON"; "MAMMUT". Clase 19.-Máquinas de coster, hilar, etc. "DIANA"; "USARA". Clase 20.-Aparatos de calefacción, humbrado y ventilación. "CALORAMA"; "ETIQUETA (hombre con carrito)"; "VEMA"; "CLIMAVERAL". Clase 21.-Refrigeradores, filtros, extinguidores de incendio. "UNDERWRITERS LABORATORIES". Clase 22.-Máquinas, incubadoras, jaulas. "ANGOVAL"; "INCUBADORAS". Clase 23.-Máquina y vehículos. "CONDUIT"; "STANDARD ELECTRIC"; "RIDEMASTER"; "DIANA"; "PERCHERON"; "EL GALEON"; "PROGON"; "MERCURISSE"; "QUICKSILVER"; "KIEKHAFFER"; "MARCURY"; "RELAXACIZOR SVELT"; "G. GENERAL TIRE"; "G. B.". Clase 24.-Telégrafos, teléfonos, radio y señales. "ETIQUETA FM. STEREO". Clase 25.-Receptáculos de metales preciosos, piezas y obras de ornato. "PLINDUS". Clase 26.-Receptáculos metálicos, fierro enlatado. "PLINDUS". Clase 27.-Recipientes de madera, cartón, papel, etc. "DICEI"; "POLICEI"; "VINICEL"; "ACRYPLEX"; "CO-DINA". Clase 28.-Recipientes de vidrio, porcelana, loza, etc. "SAN MARCOS". Clase 29.-Muebles metálicos y de madera. "VENEVAL"; "VENEVER". Clase 30.-Hilos, hilados, cordeles. "UNIFIL"; "PLASTIFIL"; "FILOTLEN"; "LATTICE"; "EUROTH-READS"; "INGOOF"; "KATIA"; "NOVALAN"; "MARQUEL". Clase 31.-Telas y tejidos. "ANGOVAL"; "KATIA"; "NOVALAN"; "FUSE-TEX"; "MELLOFLEX"; "MELLO-SAN"; "PERMADALE". Clase 32.-Ropa de cama, cortinas, etc. "VILASAND"; "PLINDUS"; "VILASAND". Clase 33.-Ropa de vestir. "QUIK"; "QUIK-TEX"; "BIKI FEM"; "MARCINE"; "KIND"; "LIRCO"; "TUPPER"; "CIECHO"; "MC DONALD"; "PINITA"; "ASTRID"; "COLIBRI"; "KATIA"; "NOVALAN"; "SPLENDID"; "JOSEPHINE"; "LUCKY"; "PAULETTE"; "VILLASAND"; "MEDIGRAND". Clase 34.-Artículos de pasamanería, botonearía, etc. "ACRYPLEX". Clase 35.-Calzado. "ANJOU"; "VANDEE"; "VOGUE"; "FEMME"; "GALO"; "GABY"; "CEROLIT". Clase 36.-Grabados en metales y piedras preciosos. "ETIQUETA (estrella blanca en campo azul)". Clase 37.-Instrumentos de tocador. "GILNA"; "SAN MARCOS". Clase 38.-Productos de perfumería y para el tocador. "FRUTIBEL"; "FLORIBEL"; "VOUVETI"; "LES SETS PARFUMS"; "MARCHA"; "RECOLOR"; "ARTHUR"; "ROBINSON"; "DANGARD"; "ASTO - PHOLOG"; "BERCOS"; "ELIXINE"; "CAPPILARINE"; "A. VIROT"; "STICKLAND"; "VERCHERE". Clase 39.-"YISHOU"; "MONNA-LISA"; "M. G."; "C. D."; "RECE PAL"; "REGE CRIS"; "M. O."; "Y. B. S."; "B. Y. S.". Clase 40.-"B. A."; "PRAGAL"; "PORTALINA"; "BRIZ-COCHINA"; "IGAR"; "PENVELOPE". Clase 41.-Leche y productos de lechería. "CHANTILLY". Clase 42.-Alifios y condimentos. "ETIQUETA (botella)"; "CODINA"; "SIRENA"; "BIBER"; "PAPAR". Clase 43.-Productos (estela) comestibles, frescos y secos. "CEREOSE". Clase 44.-Harinas, fideos, pan. "GLUTEN-FORT"; "TORTALISTIA"; "MATTINEE"; "CHIZITOS"; "CODINA"; "LAS CONDINAS"; "PAULA JARAQUEMADA". Clase 45.-Conservas alimenticias no dulces. "B. A."; "CEREOSE"; "ETIQUETA (botella)"; "CHIZITOS". Clase 46.-Te, café, yerba mate y productos similares. "WEN-TE". Clase 47.-Alfatería, pastelería, confitería, postres, jarabes. "FRUIT-SOLA"; "POMETTA"; "GLORIA"; "HOGARENO"; "SUPEE CRI-CRI" (3 etiquetas); "LAS CONDINAS"; "EGARS"; "PAULA JARAQUEMADA". Clase 48.-Alimentos especiales para niños y enfermos. "EGARS". Clase 49.-Bebidas analcohólicas, helados. "CEREOSE"; "BROCKWAY"; "TAMARINDO"; "FRUIT-SOLA"; "HILTON"; "TRES BANDERAS"; "EL FRUTAL"; "EGARS"; "EL DORADO"; "PIRULIN"; "CALUGIN"; "MAGNA"; "TORTARELLA". Clase 50.-Vinos y bebidas alcohólicas. "SIDRELA"; "1810"; "CLOS DE PIR-CONCHA Y TORO"; "VINA SAN JOSE TOCORNAL 2 etiquetas"; "CHURTONS"; "TRES PLUMAS". Clase 51.-Alimentos especiales para animales y aves. "SOPRAV"; "CONDOR". Clase 52.-Cigarros, cigarrillos y tabacos. "CABANAS ESPEL"; "FRUIT-SOLA"; "MOND"; "JOHN COTTON INTERNATIONAL"; "PICCARDO"; "43"; "BELMON"; "FRESCO"; "ABEL TASMAR". Clase 53.-Aparatos y artículos deportivos, juegos y juguetes. "GALO"; "BINGO"; "DUPLASTIC"; "OXFORD GIANT POWER"; "SAN MARCOS"; "PLINDUS"; "PLASTIN". Clase 54.-Talabartería, maletaría y artículos para viajes, pesca y caza. "UNIFIL"; "PLASTIFIL"; "FILOTLEN"; "PLINDUS". Clase 55.-Ropa para señoras. "PLINDUS". Clase 56.-Medicinas y productos químicos y farmacéuticos. "COLOALEN"; "CABANAS ESPEL"; "FRUIT-SOLA"; "REBUSO"; "TUNOMAS"; "BERUSO"; "FLOCOOTAN"; "ENVA-CAR"; "SOPRANYONE"; "AU-DE"; "COLEDO"; "TRANVET"; "CAPARSOLATE"; "BASI CUP MUSSLA"; "VASOLASTINE"; "DE-MESTELLA"; "NEOVIT"; "OSSO-PAN"; "RAVERON"; "ROBA-PHARM"; "DOCOGAN"; "CON-TOL"; "HEMOGAMA"; "FERRO-KEL"; "LEODIR"; "HEMOFA-CIA"; "HEMOPRIN"; "GOLU-BIA"; "HEMOPRIN"; "SLODOD"; "BATHION"; "BSM-II"; "BU-TROL"; "BUSPERSE"; "GLU-KAULT"; "DIABESIN"; "DIPEP"; "ETIQUETA (figura hombre con carrito)"; "FITOMONS"; "P. F. AZEETA"; "GRAVER-GOL"; "PARENZYMO"; "PER-TUSSIN"; "TRICASEPT"; "SULVIN"; "EDULCORIL"; "AK-NEDERM"; "REOMA GRODEX"; "NOTIC"; "NOITRI"; "PARA-TRIN"; "RECCATAN"; "ATROL"; "CONVENTI"; "PROTOZOAN"; "PROTONOAN"; "POLPORAL"; "A. P. R. A. TRANQUILUX"; "ARL"; "ACITRAN"; "TRALON"; "ASPIRAN"; "TINADERM"; "POXICLAR"; "POXIBLANCO"; "UNIPOX"; "PLANAVIN"; "BENAVIN"; "PROLATE". Clase 57.-Armas, municiones y químicos. "PROQUIM". Clase 58.-Instrumentos y útiles médicos, etc. "RELAXACIZOR SVELT"; "VENOTRANS". Clase 59.-Relojes y cronómetros. "MIRAMAR". Clase 60.-Aparatos y útiles cinematográficos y fotográficos. "DIANA"; "IN-CA"; "THE MARCH OF TIME-LA MARCHA DEL TIEMPO". Clase 61.-Instrumentos acústicos y musicales. "G. B.". Clase 62.-Artículos de escritorio, papeles, impresos no periódicos. "DIANA"; "PINTELA"; "ZENITH"; "LEADER"; "EL NOMBRE QUE ESTA EN LA PUNTA DE LA LENGUA"; "GALETTAS Mc KAY LAS PRIMERAS EN CALIDAD"; "AMBRO-PRINT"; "NO CORRA AMBRO-SOLI HAY EN TODAS PARTES"; "EDICIONES GARAT"; "ANGOVAL"; "KATIA"; "NOVALAN"; "ETIQUETA (hombre con carrito)"; "MUESTRAS DEL MAR DE CHILE"; "ETIQUETA (libro abierto)"; "ETIQUETA (figura globo mundo)"; "ETIQUETA (estrella blanca en campo azul)"; "SAN MARCOS"; "ESCUELA BERLITZ"; "POXICLAR"; "POXIBLANCO"; "UNIPOX". Clase 63.-Publicaciones periódicas. "EL FLO"; "INTERCOMUNAL"; "LA LINEA"; "CONOCIMIENTOS"; "APLAUSOS"; "ELERY QUEEN'S MYSTERY MAGAZINE"; "LAS CRUZADAS"; "IMPACTO"; "CAMPO Y MAR"; "LAS 4 COMUNAS". Clase 64.-Artículos no comprendidos en las demás clases. "POXICLAR"; "POXIBLANCO"; "UNIPOX".

Nombres de establecimientos industriales y comerciales

"ASTAR", una asociación técnica de arquitectura, en la provincia de Valparaíso; "AN-JOU"; "VANDEE"; "VOGUE"; "Etelos y artefactos", calzado, en las provincias de Valparaíso y Santiago; "VALPARAISO COUNTRY CLUB", club de campo, cultura, turismo y deporte, en la prov. de Valparaíso; "MAESTRANZA LA IQUIQUE", industria constructora de barcos; "LOS TIGRES", un conjunto orquestal; "CON-VEC", empresa constructora, en la prov. de Santiago; "SONATRAL", empresa de transportes de carga en todas las provincias de Chile; "LA CABAÑA CHILENA", hostería, en la prov. de Santiago; "HAMBURGO", garage, en la prov. de Santiago; "SOGEVAL", oficina de comisiones, en la prov. de Santiago; "SURCO", empresa constructora y armadora de viviendas, en las provincias de Santiago y Valparaíso; "EL CAIRO", bar, restaurant, en las provincias de Santiago y Valparaíso; "DECOPINT", empresa destinada a la ejecución de trabajos de pintura decorativa, en la prov. de Santiago; "ARMO", perfumaria, en la prov. de Santiago; "SOPRAV", establecimiento comercial de distribución y venta de alimentos para aves y animales, en todas las provincias de Chile; "PROQUIM", establecimiento comercial para la distribución y venta de productos químicos y madereros en todas las provincias de Chile; "PUBLIGRAF", empresa de publicidad, en la prov. de Santiago; "BURO-INPRESS", agencia periodística, en la prov. de Santiago; "EL GOL", confitería y pastelería, en la prov. de Santiago; "PINTELA", empresa contratista en pintura, en la prov. de Santiago; "BUCKINGHAM", establecimiento comercial de venta de muebles, tapices y artefactos eléctricos, en la prov. de Santiago; establecimiento industrial de fabricación de muebles, tapices y artefactos eléctricos; "LUCERNA", panadería, en la prov. de Concepción; fábrica de helados; "AUTO FRANCE", fábrica e industria automovilística en general; "LOURDES", establecimiento de elaboración y barra de maderas, en la prov. de Santiago; "RUBEN DARIO", establecimiento educacional, en la prov. de Santiago; "AGUSTIN", bar, restaurant y similares, en la prov. de Santiago; "AMERICAN SHIRT CORPORATION", una fábrica de camisas; "CORPORACION DE SANTIAGO", establecimiento educacional, en la prov. de Santiago; "GONGS", bar, restaurant y similares, en la prov. de Concepción; "PROFESSIONAL LABORATORIES", establecimiento industrial de fabricación de productos farmacéuticos y establecimiento comercial de venta y distribución de productos farmacéuticos, en todas las provincias de Chile; "ENGEL", establecimiento comercial de importación y exportación, en la provincia de Santiago; "CIUDADANO UNO", un pseudónimo; "ORIENTE", establecimiento comercial de confección, ropa para señoras, en la prov. de Valparaíso; "ALFA FILM", empresa productora de películas; "EL ESCUDO", zapatería, en la prov. de Antofagasta; "ACRIPLEX", establecimiento industrial de fabricación de productos de las clases 37 y 48; "MAG", oficina de créditos en la prov. de Santiago; "LOS CRUZEIROS", conjunto orquestal; "EDIFICIO DE LAS EMBAJADORAS", edificio de departamentos y oficinas, en la prov. de Santiago; "PROVIDENCIA", "LUCERNA", oficina de venta y distribución de productos de Santiago; "ANSA", establecimiento "SAN MARCOS", restaurant, en la prov. de Santiago; "CONECO", oficina de investigaciones económicas y financieras, en la prov. de Santiago; "LE DUE TORRI", bar, restaurant y similares, en las provincias de Tarapacá y Antofagasta; Valparaíso, Santiago, Concepción, Cautín, Valdivia, Osorno, Llanquihue y Magallanes; fiambrería en la prov. de Santiago; "VEA", establecimiento fotográfico, en la prov. de Santiago, Valparaíso y Concepción; "PALEMA", tienda de artículos de lujo, en la prov. de Concepción; "AR-QUITEC", empresa constructora y planificadora, en la prov. de Santiago; "EVEREST", empresa de publicidad, en la prov. de Santiago; "ETIQUETA (hombre con carrito)", establecimiento comercial de venta y distribución de productos en todas las provincias de Chile; "MUESTRAS DEL MAR DE CHILE", exposiciones y feria de la pesca; "JOIE", establecimiento comercial para la venta y distribución de todos los productos de la clase 57, en la prov. de Santiago; "ASPIRAN", establecimiento de propaganda de programas, hablada, radiada y televisada; "RAMON FREIRE", compañía de seguros generales; "JET", imprenta, en la prov. de Santiago; "INSTITUTO SUPERIOR DE KERATOLOGIA", un instituto de keratología, en la prov. de Concepción; "VARRAS", oficina de todas las provincias de Chile; "SOC. GEOPOLITICA DE CHILE" (SOGECH), una institución de carácter intelectual que usará de los instrumentos de paz y de progreso de nuestra sociedad, para la bien de Chile; "SAN MARCOS", establecimiento comercial de venta de productos de las clases 41, 56, 72 y 81, en la prov. de Santiago; "EDCA", un estudio de consultores administrativos, en la prov. de Santiago; "ROCHESTER", un servicio de reparación de carburadores para vehículos motorizados, en la prov. de Santiago; "ESCUELA BERLITZ", instituto para la enseñanza de idiomas, en la prov. de Santiago; "LA FLOR DE CHILE", tienda en general, en la prov. de Coquimbo; zapatería, en la prov. de Coquimbo; "MATIAS COUSCO", baños, en la prov. de Santiago; Valparaíso; peluquería, salones de belleza y similares, en las provs. de Santiago y Valparaíso; fuente de soda y similares, en las provs. de Santiago y Valparaíso; "ABE", fábrica de artículos de las clases 22, 30, 32, 64, 36, 37, 79 y 80.

Se da este aviso para las oposiciones a que haya lugar, las cuales deberán presentarse en la Oficina de Marcas del Departamento de Industrias de la Dirección de Industria y Comercio, Testinos 50, en el plazo de 30 días, a contar desde la última publicación.

Las etiquetas que acompañan a estas marcas se exhiben en las vitrinas de este Departamento.

Jefe del Departamento de Industrias 1-2-3 de noviembre de 1953.

COMEDORES - DORMITORIOS - LIVINGS. GALVANIZADO y NEGRO. Stock permanente: 6-12-7 6-24-7 6-30-1 6-36-1 6-42-1 6-48-1 6-54-1 6-60-1 6-66-1 6-72-1 6-78-1 6-84-1 6-90-1 6-96-1 6-102-1 6-108-1 6-114-1 6-120-1. EXPOSICION Y VENTAS EN: MONITAS 389. FABRICA: CARNOT 785, FONO 56724. Por Santa Rosa, altura 2700.

CABLE DE ACERO. GALVANIZADO y NEGRO. Stock permanente: 6-12-7 6-24-7 6-30-1 6-36-1 6-42-1 6-48-1 6-54-1 6-60-1 6-66-1 6-72-1 6-78-1 6-84-1 6-90-1 6-96-1 6-102-1 6-108-1 6-114-1 6-120-1. EXPOSICION Y VENTAS EN: MONITAS 389. FABRICA: CARNOT 785, FONO 56724. Por Santa Rosa, altura 2700.

ASISTENTE SOCIAL. EMPRESA DEL ESTADO NECESITA ASISTENTE SOCIAL PARA PROVEER CARGO EN ZONA SUR. LOS INTERESADOS DEBEN PRESENTAR ANTECEDENTES A "CLASIFICADOR - CASILLA 13-D, SANTIAGO - PROFESIONAL".

LA MEJOR MAQUINA DE COSER. ORDINA ALAMEDA 2981.



JORGE ALESSANDRI R

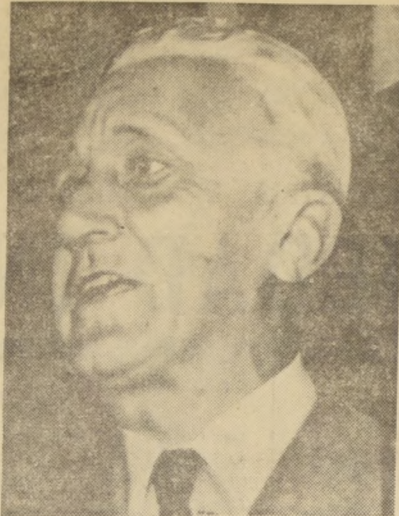

ARTURO ILLIA

Estudian nuevos métodos de alimentación



En la Universidad Técnica del Estado se inauguró el lunes último el Primer Congreso de Nutrición, Bromatología y Toxicología, torneo científico que contó con los auspicios de la Sociedad Chilena de estas especialidades. EN EL GRABADO, en representación del Gobierno habla durante la sesión inaugural el Ministro de Agricultura, Ruy Barbosa.

Trabajadores con Julio Durán

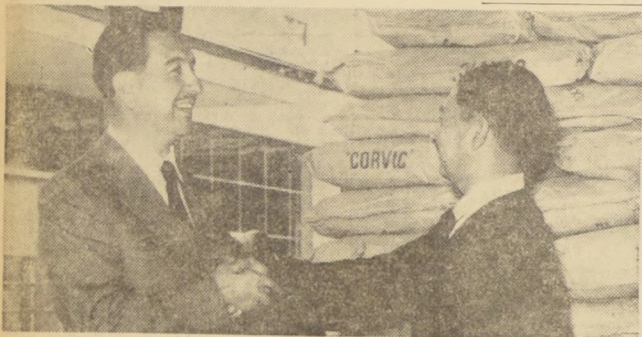

Todo un éxito están constituyendo las visitas que el senador Julio Durán realiza a las industrias de la capital, durante las cuales toma contacto con empleados y obreros, los verdaderos sostenedores de su candidatura nacional. "Porque el pueblo desea conocerme —dijo el abanderado presidencial del Frente Democrático— estoy recorriendo las fábricas y todos los locales donde pueda tomar contacto con la masa asalariada". En el grabado, Julio Durán recibe el saludo del presidente del Sindicato IMPLATEX, Bernardino Novoa, durante la visita a dicha industria.

SIETE
DIAS

Hacia la solución del problema de Palena

Con la orden del Presidente de la República de Argentina, doctor Arturo Illia, de retirar las alambradas tendidas por la gendarmería de su país en Valle Hondo, en la zona fronteriza de Palena, quedó abierto el camino para estudiar una solución definitiva alrededor de este problema, solución que Chile ha venido reclamando en forma insistente en su deseo de eliminar las causales de disputa por motivos fronterizos para que nada entorpezca las tradicionales relaciones entre los dos países. La serenidad con que el Gobierno del Presidente Alessandri actuó frente a este problema, fue recibida con especial satisfacción por el país. Y aún, dando un ejemplo de democracia, el propio Canciller, además de los antecedentes proporcionados a las autoridades nacionales y dirigentes políticos, invitó a la directiva de la Unión de Federaciones de Estudiantes para darle amplias informaciones sobre el problema de Palena y las negociaciones que estaba realizando el Gobierno. EN EL GRABADO, un aspecto de esta reunión.



SOLDADOS PARA LA PAZ TIENE CHILE



Las instituciones militares chilenas constituyen verdaderas escuelas para la Paz, y en este sentido se estructuran unidades, especialmente las del Ejército, el Cuerpo Militar de Reserva, los Cursos de Especialidades del Ejército, la Armada y la Aviación capacitan al ciudadano que pasa las filas para que, munido de una profesión, pueda gozar de la vida y gozar de bienestar a que tiene derecho. Ahora, cuatro soldados del Ejército que se sumarán a los anteriores, se especializarán en trabajos de ingeniería, carpintería, instalaciones eléctricas de acuerdo con el convenio suscrito entre el Ejército y el Servicio de Cooperación Técnica. En el grabado, Mario Racciolli, Gerente General del Servicio, con jefes militares durante la ceremonia efectuada el miércoles último en el Regimiento Buin, en cuya oportunidad 50 conscriptos recibieron sus diplomas como especialistas en dichos ramos. Las autoridades observan a un grupo de conscriptos que muestran sus conocimientos en carpintería.

Grandeza y decadencia de las Barras de las Universidades santiagouinas

Noventa mil personas concurren en la noche del jueves al Estadio Nacional para presenciar el Clásico y, sobre todo, la presentación de las barras de las Universidades de Chile y Católica. Mientras la de la Universidad de Chile volvió a evidenciar su jerarquía, la barra Católica mostró que está en plena decadencia, acentuándose el mal gusto del clásico diurno que meses atrás tuvo por motivo central un proceso por actividades reñidas con la moral. Rodolfo Soto, como director de la barra de la Universidad de Chile, fue el verdadero ganador del Clásico, en el que ambos equipos empataron a un tanto por lado.

1.º de Noviembre



Miles de personas concurren el viernes para rendir un sentido homenaje a sus muertos. Este año, sin embargo, la afluencia de público se redujo considerablemente, mientras que la Feria Internacional de Santiago tuvo para ese día un récord de visitantes. EN EL GRABADO, en medio de la soledad de los tumbas, una madre da su alimento al pequeño que tiene entre sus brazos.

