Colo Colo Goleó 4-0 en Córdoba

(Ampli información en la página 17)

TIEMPO PARA SANTIAGO: Despejado.
TEMPERATURA DE AYER: Máxima, 29 grados C., a las 14 horas 15 minutos. Mínima, 11,5 grados C., a las 7 horas 05 minutos.
APRECIACION GENERAL: De Caldera a Arauco nublados bajos, con algunas lloviznas en la mañana. Despejado en el Norte Grande. De Malleco a Chiloé, intensificación de los nublados. Precipitación más al sur.

LA NACION

AÑO XLVIII — SANTIAGO DE CHILE — LUNES 16 DE MARZO DE 1964 — PRECIO: Eº 0,15 — N.o 16.903

Edición de 24 páginas — En dos secciones

Crónica, págs.	1 a 3, 5, 6 y 10	Teatros, págs.	12 y 13
Redacción	4	Económicos	14
LAN	7	Cables	15 y 16
Provincias	8	Deportes	17 a 20
Gremios	9	Hípica	21 a 23
Social	11	Magazine	24
		Cartas	24

Candidato del Comunismo Ganó en Curicó

Marxistas 9.568 39,5 0/0
Frente Democrático 7.955 32,5 0/0
Democracia Cristiana 6.619 28 0/0

Gobierno aseguró el orden público en la elección

Conocidos los cómputos oficiales y luego de informar al Presidente de la República sobre ellos, el Ministro del Interior, doctor Sótero del Río, formuló a los reporteros en su sala de despacho las siguientes declaraciones: "Estoy ampliamente satisfecho porque el Gobierno cumplió con la misión de mantener el orden público en Curicó. Se tomaron todas las medidas adecuadas y nadie puede formular cargos porque el acto electoral se desarrolló dentro de la más absoluta normalidad. Las Fuerzas Armadas y Carabineros desplegaron una improba labor y su esfuerzo se vio compensado al no producirse ningún tipo de reclamo por su desempeño, siempre ajustado a los preceptos legales. El Ministerio no recibió información alguna de las fuerzas políticas en pugna en contra de nadie. La elección de Curicó es un ejemplo de que el Gobierno supo dar garantías. En la historia política de Curicó, jamás hubo una elección tan tranquila como la de hoy (ayer). Cada ciudadano llegó a las urnas, sin que nadie entorpeciera su derecho, pese a las aprensiones que se temían".

EL DOCTOR OSCAR NARANJO ARIAS, candidato del FRAP, obtuvo el primer lugar en la elección complementaria de ayer para elegir un diputado por la provincia de Curicó, en la vacante producida a la muerte de su padre, el profesor socialista Oscar Naranjo. EN EL GRABADO, en los momentos que deposita su voto durante el acto eleccionario de ayer.

EL REGIDOR CONSERVADOR RODOLFO RAMIREZ VALENZUELA, candidato a diputado del Frente Democrático, ocupó el segundo lugar en los cómputos de las elecciones realizadas ayer en Curicó. Junto al regidor Ramírez, están el candidato nacional a la Presidencia de la República, senador Julio Durán, y otros dirigentes del Frente Democrático.

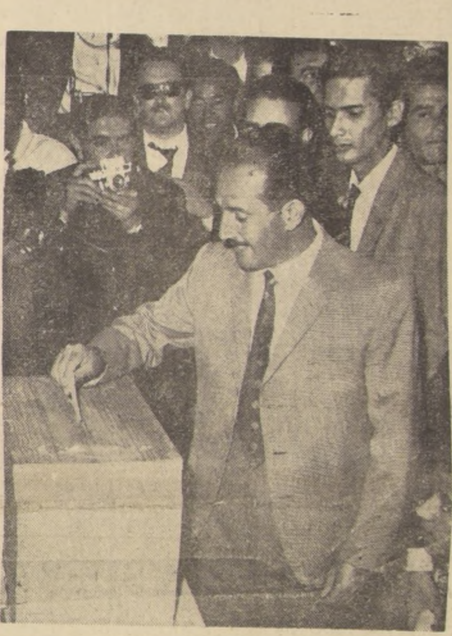

EL REGIDOR DEMOCRATACRISTIANO MARIO FUENZALIDA, que representó a su partido en los comicios de ayer en Curicó, ocupó el tercer lugar en las elecciones. El candidato de la DC fue captado para este grabado en los momentos en que cumplía con su deber de ciudadano.

El candidato del comunismo, doctor Oscar Naranjo Arias —médico socialista de niños— ganó ayer la elección extraordinaria de un diputado por la provincia de Curicó. Obtuvo 9 mil 578 votos, contra 7 mil 955 de Rodolfo Ramírez Valenzuela, candidato del Frente Democrático, y 6 mil 619 de Mario Fuenzalida Mandriaza, candidato del Partido Demócrata Cristiano.

DESARROLLO DE LA ELECCION

CURICO.— (De nuestros Enviados Especiales).— Dentro de las más amplias garantías se efectuó ayer en esta provincia la elección extraordinaria de un diputado al Congreso Nacional, convocada para llenar la vacante originada por el fallecimiento del representante socialista Oscar Naranjo Jara.

El interés despertado por esta elección dio lugar a que se constituyera la totalidad de las 137 mesas receptoras de sufragios. De éstas 78 corresponden al Registro Electoral de Varones y 59 al Registro Electoral de Mujeres.

La mayoría de las mesas se constituyó a la hora determinada por la ley (8 de la mañana), en el Departamento de Curicó, y lo mismo sucedió en el Departamento de Mataquito, donde sólo una mesa de mujeres se instaló a las 11.30 horas.

Una hora antes de iniciarse el funcionamiento de las mesas, centenares de personas se dirigían a los lugares de votación, y una hora más tarde este número se había triplicado.

Las incidencias ocurridas durante la semana última fueron superadas ayer, y un clima general de tranquilidad prevaleció durante el desarrollo de los comicios.

Dirigentes de la mayoría de los partidos políticos reconocieron, tanto las garantías dadas por el Gobierno, como la tranquilidad y el comportamiento cívico del electorado, todo lo cual no alcanzó a ser empañado por algunas incidencias ocurridas, cuando dirigentes del FRAP y de la democracia sindicaron a determinadas personas como que estaban ejerciendo el cohecho, lo que dio origen a las investigaciones del caso por la justicia ordinaria.

COHECHO DEL FRAP Y LA DEMOCRACIA CRISTIANA

En relación con este asunto, el Departamento de Informaciones del Frente Democrático expidió el siguiente comunicado: "Nuevamente se denunció a la fuerza pública una serie de actos de cohecho, perpetrados por la democracia cristiana. Esta vez, la denuncia afecta a una casa situada en la calle Argomedo N.o 525. Anteriormente, denuncias similares se presentaron contra las casas de la misma calle Argomedo, en los números 77 y 214, por lo que se presume que los cohechados, al ser descubiertos, trasladaron su sede cuatro cuadras más allá, la que también fue descubierta."

Posteriormente, y mediante otro boletín, el Frente Democrático denunció lo que sigue: "En la comuna de Teno fue denunciado el dirigente allendista, Sergio Millán, mientras cohechaba electores en favor de la candidatura de Naranjo. El hechor fue detenido por carabineros".

El Jefe de la Plaza, teniente coronel Hugo González Alfaro, y el Juez del Crimen, don Luis Villarroel, visitaron durante el día los sitios de votación (el Liceo de Hombres, donde votaban los varones y el Grupo Escolar, donde sufragaban las Mujeres), las sedes de los partidos que permanecieron abiertas en la ciudad-capital, y las comunas vecinas.

En el Departamento de Mataquito, cuya capital es Licantén, esta labor correspondió al Jefe de la Plaza, capitán de carabineros, Ramón Díaz García, y al Juez del Crimen, doña Margot Sani.

Tanto el Intendente de la provicia de Curicó, don Carlos Herrera Ramírez, como el Gobernador de Mataquito, don Luis Eduardo de la Fuente, estuvieron todo el día al frente de sus labores.

Los Jefes de Plaza, en declaraciones formuladas durante la jornada electoral, señalaron el ambiente de tranquilidad en que se desarrolló la elección.

Con motivo de la formación

(PASA A LA PAGINA 3)

DECLARACION DE JULIO DURAN:

"YO NO OCULTO LA EXTRAORDINARIA GRAVEDAD QUE ESTE HECHO IMPLICA PARA LA VIDA DEMOCRATICA DE MI PATRIA"

"La elección –dijo el candidato nacional a la Presidencia de la República–, debe servir para despertar a los dormidos y para sacudir a los flojos."

Conocidos los resultados de la elección de ayer en la provincia de Curicó, el candidato a la Presidencia de la República, senador Julio Durán, dio lectura en esta ciudad, a los periodistas, a la siguiente declaración, en presencia de los presidentes de los partidos que forman el Frente Democrático y dirigentes independientes que apoyan su candidatura:

"La elección de Curicó, concluida. A esta hora los resultados electorales de la lucha que acaba de librarse en la provincia de Curicó, están ya en conocimiento de todos mis compatriotas. El hecho cierto es el triunfo del doctor Naranjo, de las fuerzas del FRAP. Honesto es reconocerlo. Yo no oculto la extraordinaria gravedad que este hecho implica para la vida democrática de mi patria. Hace varios meses, yo diría años, vengo señalando el extraordinario peligro que representa para nuestra convivencia libre el avance que bajo la sigla del FRAP viene ocultando la acción del comunismo internacional. Yo lo sé muy bien y por eso he defendido con énfasis y con inigualado entusiasmo un sistema que permita a mi patria seguir su vida en respeto a la democracia, y en libertad. Los ejemplos de algunas hermanas de naciones del continente con sus vejaciones, sus miserias, sus dolores, su terror, han sido para mí insuperables. Es fundamental cuando se trata de Chile, una convivencia democrática y libre.

Recorrimos en todas las tribunas lo íntimo de nuestro pensamiento para buscar, para encontrar como lo hemos hecho en gran parte importante, las soluciones de estructura, buscar soluciones, subiendo a los de abajo y bajando a los de arriba. Esas fueron mis palabras. Por eso hemos respaldado una reforma agraria y una reforma tributaria. Para eso hemos estado en los laboratorios de los partidos lucubrando fórmulas y empujando soluciones fecundas para nuestra comunidad.

Yo no voy a negar que es efectivo, como lo afirmé muchas veces por la radio, en la prensa o en la tribuna, que el doctor Naranjo era en Curicó un candidato de condiciones personales que en el orden sentimental traía un respaldo de ser hijo del diputado fallecido. En el trato humano tenía la ventaja de ser un médico especialista en niños. Podrán esas razones disminuir la cuantía de los sufragios para el representante presidencial del FRAP, pero no significan en su profundidad el peligro que yo he venido señalando.

Su inminencia está ahora de manifiesto en el resultado de las urnas. Conciudadanos. No he sido en la vida sino un demócrata dispuesto a servir a mi patria. No he tenido las condiciones de un profesional de la política, ni anduve buscando por los caminos de ella refugios, honores o satisfacciones de ambición personal.

Hoy más que nunca, creo que nuestras banderas son justas. Hoy, más que nunca afirmo que el futuro de Chile tiene nombre y tiene rostro. Dije en proclamaciones que el futuro de nuestra patria tenía el nombre y el rostro de nuestros hijos. Quizás si esta elección de Curicó sirva para realizar un milagro. Para despertar a los dormidos, para sacudir a los flojos, para suavizar a los duros. Para que en un trato nuevo se comprenda por todos que hay que buscar las

(PASA A LA PAGINA 3)

Resultados generales de la elección

COMUNA Y CIRCUNSCRIPCION	OSCAR NARANJO		MARIO FUENZALIDA		RODOLFO RAMIREZ		VOTOS BLANCOS		VOTOS NULOS		TOTALES
	VARONES	MUJERES	VARONES	MUJERES	VARONES	MUJERES	VARONES	MUJERES	VARONES	MUJERES	
CURICO	3.171	2.141	2.165	2.166	2.046	2.208	25	21	51	34	14.228
ROMERAL	455	215	177	155	476	350	3	0	2	2	1.835
TENO	823	386	353	304	572	650	9	3	9	3	2.912
RAUCO	430	238	166	115	178	168	5	0	7	7	1.314
LICANTEN	312	180	139	158	155	195	0	4	0	4	1.147
ILOCA	70	52	53	48	144	101	0	5	0	1	474
VICHUQUEN	117	51	96	82	102	66	3	3	0	0	520
LLICO DE MATAQUITO	50	16	60	36	133	71	0	1	0	0	367
HUALAÑE	459	212	208	138	312	228	0	11	0	6	1.574
SUBTOTAL											
TOTALES	6.087	3.491	3.417	3.202	4.118	3.837	45	48	69	57	
	9.578		6.619		7.955		93		126		24.371

MINISTROS SE INFORMAN DE LA ELECCION

Con el Ministro del Interior, doctor Sótero del Río, se entrevistaron en la noche sus colegas de Gabinete a fin de considerar el acto electoral de Curicó e informarse de diversos detalles sobre el particular.

Concurrieron al despacho del doctor Del Río, los Ministros de Hacienda, Luis Mackenna; de Salud, Francisco Rojas Villegas; de Minería, Luis Palacios; de Trabajo, Miguel Schweitzer; y de Obras Públicas, Ernesto Pinto.

También visitó al Ministro del Interior, para informarlo, el Director General de Correos, Bernardino Ayala, y el Tesorero General de la República, Ramón Avilés.

Carros - cisternas en Curicó

El carro lanza agua de Carabineros, desconocido para los curicanos antes de elección de ayer, tuvo bastante trabajo, aunque en la mayoría de los casos actuó por presencia. El día caluroso, el intenso ajetreo y la tensión propia de una elección, hicieron que los curicanos se tomaran con mucho sentido del humor los poderosos golpes de agua del carro, el que aparece en una de las calles céntricas de Curicó.

Exaltado es reducido

CONSULTA POR SU MESA

Un anciano que llega hasta el local donde funcionan las mesas receptoras de sufragios consulta con un oficial acerca de la ubicación exacta de su urna en Curicó, a fin de ejercer su derecho de sufragio. El hombre entrega los datos que le proporcionó la oficina de informaciones, lo que sirve de guía al oficial para señalarle el sitio de la mesa y así, la gran parte del electorado de la provincia de Curicó se volcó en las urnas entre las 8 y 16 horas, a fin de darse un nuevo representante ante la Cámara de Diputados.

LOS PRIMEROS ESCRUTINIOS

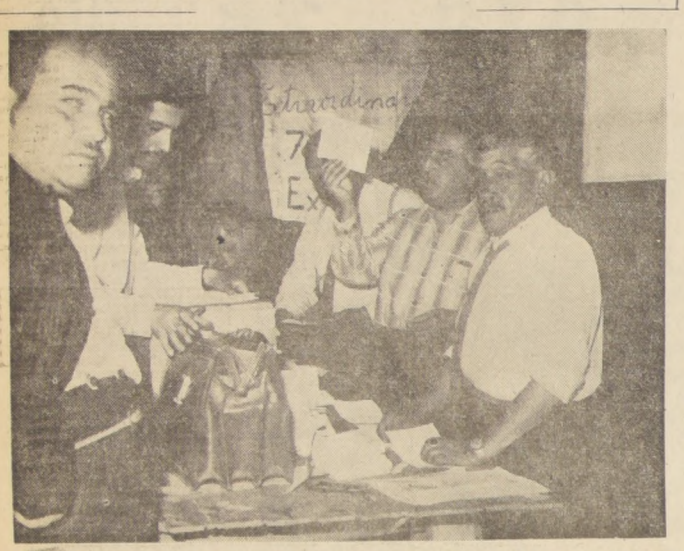

LA GRAN AFLUENCIA DE ELECTORES a las urnas desde las primeras horas de ayer en Curicó, permitió a los integrantes de las mesas receptoras iniciar temprano el escrutinio. EN EL GRABADO, los vocales de una de las mesas de varones, realizando el recuento de los votos.

La pasión política tuvo ayer algunos desbordes en la ciudad de Curicó, y fue así como la fuerza pública tuvo que recurrir a las bombas lacrimógenas y a los "guanacos". En el grabado un manifestante que hubo de ser reducido por personal de carabineros al salirse de los márgenes permitidos para exteriorizar las preferencias políticas. Retenido un tiempo prudencial en un retén de policía, fue dejado posteriormente en libertad.

MADUREZ CIVICA DE LA MUJER

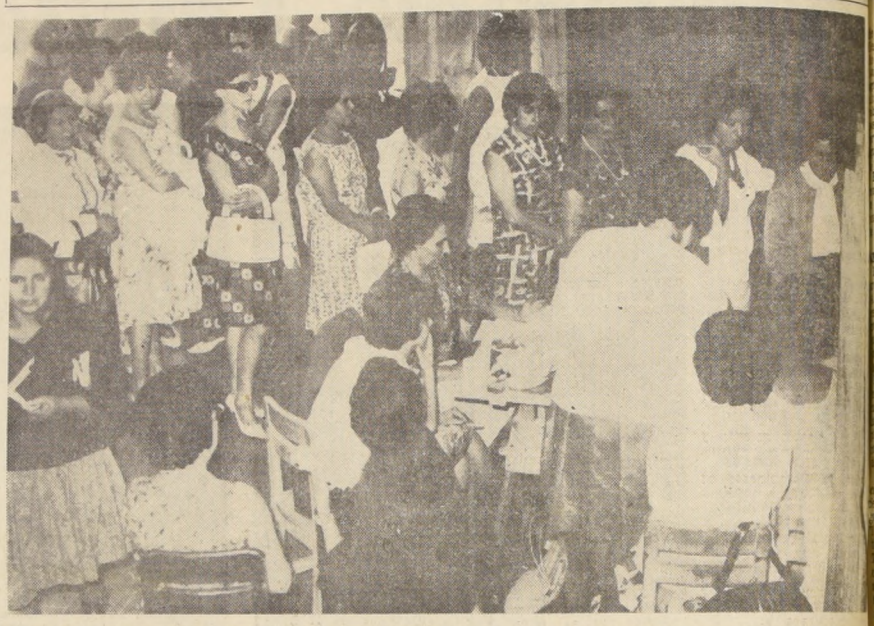

Las mujeres demostraron gran expedición en el cumplimiento de sus deberes ciudadanos, acudiendo con entusiasmo y oportunamente a las urnas. En el grabado se registra la votación de las mujeres en el local del Grupo Escolar de la ciudad de Curicó, donde se concentraron las mesas para las ciudadanas.

GRAN AFLUENCIA DE SUFRAGANTES

Desde las primeras horas de ayer, comenzaron a llegar a los recintos donde estaban instaladas las urnas receptoras de sufragios, los electores de Curicó. Junto con cumplir con su deber cívico, quisieron en esta forma dar por terminada su actuación en la elección complementaria de un diputado por esa provincia, que atrajo sobre ella la atención nacional. En el grabado, se puede observar las largas filas de votantes que esperan tranquilamente su turno para sufragar en sus respectivas mesas.

SERIEDAD Y FEMINEIDAD ELECTORAL

Muy serias fueron las ejecutorias para las mujeres de Curicó, pero la trascendencia del acto no restó femineidad a las ciudadanas. El grabado, donde esta escena frecuente en las mesas femeninas, donde una atractiva rubia, se da un toque de polvos en la nariz mientras sus compañeras atienden el desarrollo del acto electoral.

TELEVISION
CANAL 9 — U. DE CHILE
18.45 Carta de ajuste
20.00 Presentación
20.02 "Festival de Bugs-Bunny": nuevamente con el Conejo de la Suerte
20.30 "Living-Room": otra reunión con Eliana Vidal
20.50 "Rid Orly y su banda de jazz": Telecine
21.05 "Teatro de Mimos": con Noisvander
21.40 "Pantalla Noticiosa": resumen informativo
22.00 "Retrato de...": Telecine. El Retrato de un Futbolista
22.10 "San Lunes Shows": con la animación de Douglas Hübner, la visita de Pat Henry y otras sorpresas musicales
22.45 "La Cinta Mágica": Telecine. Usos de la cinta magnética
23.05 "Tensión": Teleteatro de suspenso en "Locura blanca"
23.30 Despedida

TELEVISORES
GELOSO
GRAN PANTALLA
RECTANGULAR DE 23
GARANTIA Y SERVICIO TECNICO
ENTREGA INMEDIATA
"VISION TOTAL"
DESDE E° 150 MENSUALES
DISTRIBUIDOR AUTORIZADO
TELEMUNDI
MAC-IVER 191 CAS. 2749 FONO 51776
DISTRIBUIDORES GENERALES
Bonacic y Caro Ltda.
M. AUXILIADORA 937 PARAD 6½G AV
DISTRIBUIDOR AUTORIZADO
TELEMUNDI
PROVIDENCIA 2131 SANTIAGO

TELEVISION
CANAL 13 — U. CATOLICA
HOY
NO
HAY
PROGRAMA

—COMEDORES
—DORMITORIOS
—LIVINGS
20% MENOS
COMPRELOS AL FABRICANTE FACILIDADES
EXPOSICION Y VENTAS EN MONJITAS 389
FABRICA CARNOT 785, FONO 56134
Por Santa Rosa, altura 2200

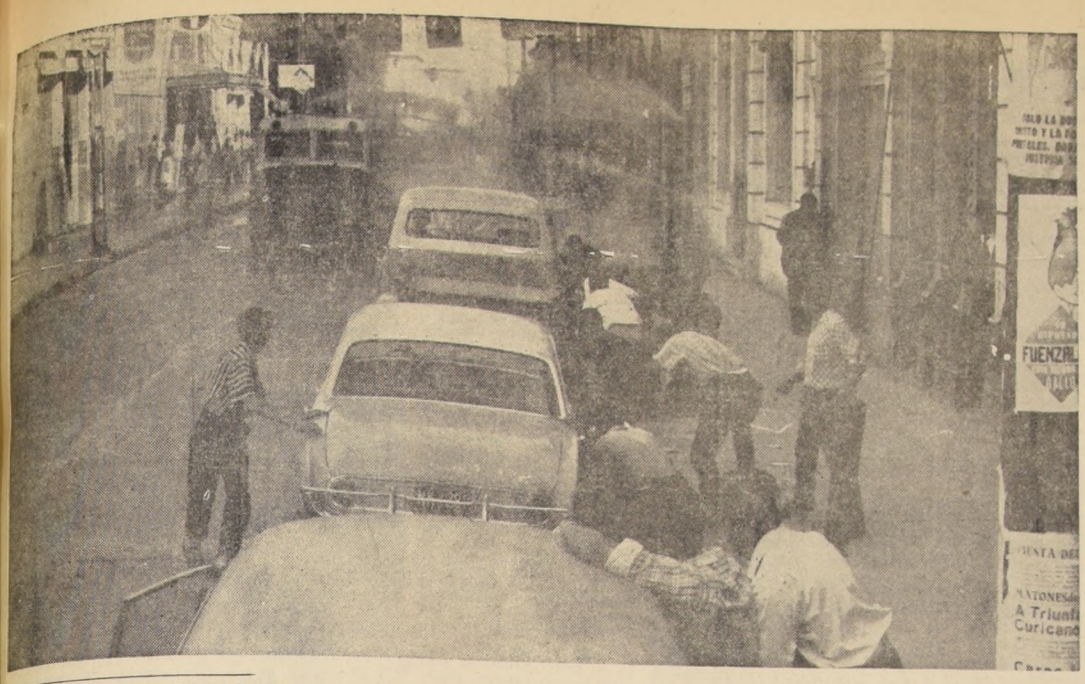

Para evitar que se produjeran incidentes y la formación de grupos en las cercanías de los recintos de sufragios, Carabineros hizo actuar sus carros cisternas, lo que constituyó una novedad en la ciudad de Curicó y que la población tomó con sentido humorís-tico. En el grabado, uno de los carros cisternas riega con sus pistones una de las calles donde se estaban agrupando algunos manifestantes, para obligarlos a disolverse.

Candidato del Comunismo... (De la primera página)

algunos grupos, en las cercanías céntricas continuó, pasado el mediodía, lo que se ha llamado el "carnaval del terror". Primero, y mediante altoparlantes, oficiales de Carabineros invitaban a los grupos a disolverse. Después intervenían los carros lanzaaguas para apresurar el paso de los porfiados.

El día amaneció frío, pero con sol, el que muy pronto se puso radiante. A las 15.45 horas, la temperatura ambiental era de 29,27 grados.

ENCERRONA LA VIOLENCIA

Las mayores incidencias se registraron alrededor de las 20 horas, en los alrededores de la Estación de los Ferrocarriles, cuando se sindicó que en el Hotel Victoria "hacían una encerrona y se estaba conchabando".

Los militantes del FRAP y posteriormente de la Democracia Cristiana, se dirigieron hacia ese lugar; atacaron con piedras el establecimiento y destruyeron numerosos vidrios y algunas ventanas.

Fuerzas de Carabineros se constituyeron allí a petición del senador Aniceto Rodríguez, socialista; del senador Tomás Pablo, democratacristiano, y del diputado Volodia Teitelboim, comunista. El lugar fue allanado, haciéndose algunas detenciones, a pesar de las protestas de la gente que se encontraba en el local, la que aseguraba que sólo se encontraba almorzando.

Para evitar que estas incidencias alcanzaran mayores proyecciones, Carabineros despejó el sector con carros lanza agua y bombas lacrimógenas.

A las 16 horas —en que comenzaron los escrutinios—, la ciudad de Curicó se mostraba tranquila. Lo mismo ocurría, según informaciones de la Jefatura de la Plaza, en las localidades vecinas.

MANIFESTACIONES

A medida que se realizaban los escrutinios, diversos grupos iniciaron manifestaciones por las calles céntricas de Curicó, sin incidentes.

Un grupo de jóvenes radicales, portando retratos del senador Julio Durán, improvisó un entusiasta desfile hacia el Hotel Turismo, donde se alojaba el Comando del Frente Democrático, para reiterar su adhesión al abanderado nacional.

Manifestaciones similares hicieron posteriormente elementos de la Democracia Cristiana, mientras los trapistas se concentraban frente a la llamada "Casa del Pueblo", en la Avenida Camilo Henríquez.

Cuando los escrutinios empezaron a mostrar ventajas para Naranjo, comunistas y socialistas iniciaron manifestaciones por las calles céntrales avivando a su candidato a diputado y a su candidato presidencial. Estas manifestaciones finalizaron con un mitin, frente a la "Casa del Pueblo". Allí hicieron uso de la palabra el senador Aniceto Rodríguez, generalísimo de la campaña; el Dr. Naranjo; el senador Luis Corvalán, Secretario General del Partido Comunista y el senador Allende.

CIFRAS DE LA ELECCION

Según las cifras definitivas entregadas por la Intendencia en la elección efectuada ayer, en Curicó, votaron 24 mil 371 electores. De ellos, 13 mil 771 fueron varones, y 10 mil 600 mujeres.

Como los inscritos hábiles para el ejercicio del derecho a sufragio eran 30 mil 811, no votaron 6 mil 440, lo que significó una abstención de 20,9 por ciento.

Oscar Naranjo (N.o 1 en la cédula única) obtuvo 9 mil 578 votos, de los cuales 6 mil 87 correspondieron a Varones y 3 mil 491 a Mujeres.

Mario Fuenzalida (N.o 2) reunió 6 mil 619 votos' 3 mil 417 de Varones y 3 mil 202 de Mujeres.

Rodolfo Ramírez (N.o 3) totalizó 7 mil 955 votos: 4 mil 118 de Varones y 3 mil 837 de Mujeres.

Además, se registraron 90 votos en Blanco: 66 de Varones y 24 de Mujeres, y 129 votos Nulos: 83 en el Registro de Varones y 46 en el Registro de Mujeres.

DECLARACIONES

Naranjo calificó su triunfo como "un anticipo feliz de la elección presidencial del 4 de septiembre". Agradeció especialmente los votos de los campesinos.

El candidato presidencial demócratacristiano, senador Eduardo Frei, estimó la votación de Fuenzalida como "extraordinaria para nuestro Movimiento, especialmente en las comunas rurales, como la de Romeral, donde, de 39 votos que obtuvimos en abril de 1963, subimos a más de 330".

Declaraciones del senador Julio Durán, abanderado del Frente Democrático, van en información aparte.

El presidente del Partido Radical, Raúl Rettig, señaló que su colectividad "hará un estudio serio de las proyecciones políticas de los resultados de la elección de Curicó", y se mostró ampliamente satisfecho de "la disciplina y lealtad con que los dirigentes, parlamentarios y militantes radicales trabajaron por el candidato del Frente Democrático".

Rettig agregó que era preferible que el contraste de ayer "hubiera ocurrido ahora, en marzo, y no en septiembre, porque estos resultados constituyen una advertencia para las fuerzas democráticas". Dijo, finalmente, que era necesario tener fe, y que no había que olvidar que "las derrotas y las victorias se suceden en política".

LOS SOBRES CON VOTOS

En dos camiones especiales del Servicio de Correos se enviarán hoy a Santiago, debidamente lacrados por los comisarios de las mesas receptoras de sufragios, los sobres que contienen los votos emitidos en la elección de Curicó. Estos sobres serán recibidos por la Dirección del Registro Electoral, y quedarán a disposición de Tribunal Calificador.

Mañana a las 14 horas deben constituirse en la provincia de Curicó los Colegios Escrutadores Departamentales.

COLORADDO EL 12 FUE LA ULTIMA BOLITA DEL CASINO DE VIÑA

VIÑA DEL MAR.— Las tres últimas bolitas con que se puso fin ayer, a las 12 de la noche a la temporada de juego del Casino de Viña del Mar fueron las siguientes: Colorado el 19; colorado el 7 y la última, colorado el 12.

Como es habitual todos los años, también en esta oportunidad hubo una extraordinaria afluencia de público al Casino durante las dos últimas noches de la temporada del Casino.

Bombas estallan en pleno centro de Bogotá

CALI, Colombia, 15 (UPI).— Dos petardos colocados por terroristas estallaron esta tarde, en pleno centro comercial de Cali.

El primero hizo explosión en el Parque La María, entre la concurrencia que asistía a una concentración electoral.

El segundo, una hora más tarde, estalló frente a la puerta de entrada del Banco Popular, lugar que se hallaba también bastante concurrido.

En ningún caso hubo víctimas ni daños.

Las autoridades presumen que los petardos, que eran de bajo poder explosivo, fueron colocados por militantes de ANAPO, el movimiento que sigue al ex dictador Rojas Pi-

EL PRESIDENTE MUNDIAL de CICYP, Confederación Interamericana de Comercio y Producción, George Moore, llegó ayer a Santiago para presidir las reuniones de dicho torneo, que se inicia hoy.

Vota un campesino

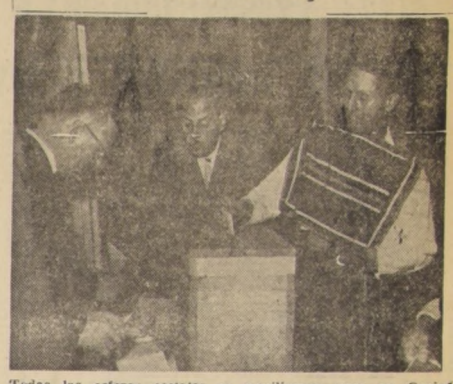

Todas las esferas sociales se movilizaron ayer en Curicó, para participar en el acto eleccionario. En el grabado, un campesino ejerce su derecho a sufragio, votando en una de las mesas de varones.

"YO NO... (De la 1a. Pág.)

rectificaciones en el camino de la democracia.

Si el fenómeno se hubiera producido en la elección de septiembre, el problema habría sido de una gravedad extraordinaria. Yo creo, por eso, que al término de esta jornada, al agradecer a los nuestros, a los que esforzados se mantuvieron de pie en la hora que arreciaba la violencia adversaria; en esta hora en que yo quisiera que mis palabras tuvieran la acción para expresar mi gratitud de demócrata, quisiera también llegar el alma de los hombres de Chile para que en todos los rincones se vea el peligro. Para que desde todas las provincias vaya naciendo con fuerza renovada la necesidad de atajar fórmulas contra la que nuestro espíritu de hombres libres se rebela. Yo confío en el futuro de Chile. Un tropiezo en su vida republicana producido aquí en Curicó no es el desastre. Podría serlo si no tuviéramos la entereza de analizar en profundidad el problema y de reiterar nuestra fe en los principios por los que estamos combatiendo. A las fuerzas que integran el Frente Democrático; a los partidos que aman la vida en respeto y en dignidad más allá de nuestras fronteras; rectifico; más allá de nuestras propias fronteras partidarias, yo quiero reiterarles el llamado a la dedicación que he venido formulando hace tantos meses en la formación misma del Frente Democrático. Más allá de nuestras soberbias naturales o de nuestros orgullos, o de nuestros anhelos hegemónicos. Hay algo que debe sacudir el corazón de todos mis compatriotas.

Amigos míos, yo abandono en este instante la ciudad y la provincia de Curicó, para volver a la capital, a ponerme al frente de las responsabilidades que me han sido entregadas y al hacerlo, yo confieso aquí en esta ciudad y más allá de sus fronteras a todas las provincias de Chile, que me anima como siempre el amor a la patria, a la democracia y al pueblo para continuar una lucha [illegible] dentro de nuestros derechos [illegible] de nuestras libertades.

FALSA "ENCERRONA"

Un grupo de manifestantes espera la salida de una "encerrona" que se habría producido en el lugar, pero que posteriormente, así como la gran parte de las denuncias que se hicieron sobre actos similares y cohecho, resultó falsa. Un carabinero, como puede apreciarse en el grabado, trata de impedir que los exaltados ingresen al interior de lo que posteriormente resultó ser una casa habitación en la que habitaba una honorable familia, que nada de incorrecto había cometido. El "dato" lo había dado uno de los tantos que ayer se dedicaron en Curicó a hacer miles de acusaciones de todo orden, y que a la postre, no resultaron más que torpes falsedades.

MEMUCITA *por flash*

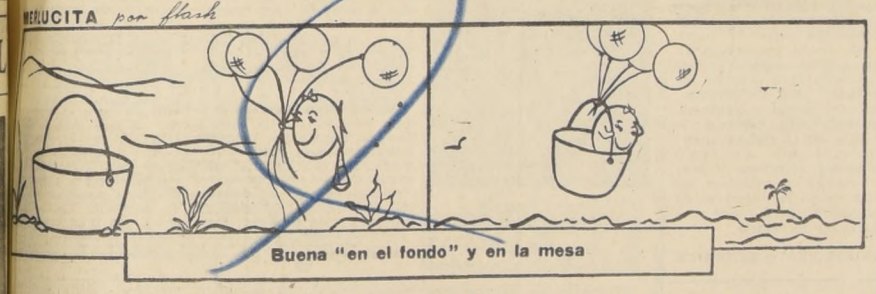

Buena "en el fondo" y en la mesa

HOY INAUGURACION HOY INAUGURACION HOY INAUGURACION

VIENE A SERVIR A UD

NUEVA SUCURSAL VEGA PONIENTE

EXPOSICION 1008 FONO 91435 - 91785

El amplio centro comercial e industrial de Vega Poniente, entrará en esta nueva oficina de BANCO OSORNO Y LA UNION toda la elasticidad y dinamismo que las operaciones comerciales requieren.

BANCO OSORNO Y LA UNION

LA NACION Empresa Periodística "LA NACION", fundada el 14 de enero de 1917.— AGUSTINAS 1269.— TELEFONO 82222.— CASILLA 81-D

PRESIDENTE DEL CONSEJO: José Miguel Prado Valdés. DIRECTOR: Osvaldo Sagües O.

Percance

—¡Señor!... Una empujadita, por favor...

No olvidar

El filósofo Santayana afirma que el castigo de los que no recuerdan el pasado es tener que volver a vivirlo. ¿Cuántas veces la humanidad tuvo que pagar por ello? Los restos de muchas civilizaciones sepultadas podrían dar respuesta si se las interrogara adecuadamente.

Pero los ciegos voluntarios, que dudan incluso del testimonio de sus propios sentidos, insisten, argumentando que la guerra terminó hace dos décadas, en protestar porque todavía se celebran juicios contra los exterminadores nazis y porque éstos aún son perseguidos por la justicia.

Hay, sí, una protesta que se justifica, pero no por la razón, o mejor la sinrazón, que ellos esgrimen. Es por la indiferencia, que casi es lenidad, en castigar no pocas veces a los torturadores y sadistas vocacionales que adiestró con tanto éxito el hitlerismo.

Al amparo de esta misma suicida tolerancia, que por el año veinte permitió holgadamente reproducirse a la tarántula nazi, y en la década siguiente le abrió el paso al poder absoluto, Hitler, el ex vagabundo de Viena que convirtió sus borrosas divagaciones de paranoico en la biblia del hombre ario, pudo hacer realidad fatídica sus exaltados sueños de autocracia y destrucción...

No es un misterio que si el mundo hubiera escuchado o leído atentamente su mensaje —íntegro y desnudo en su **Mein Kampf**—, habría sabido exactamente a qué atenerse respecto a los planes que pondría en práctica no bien se transformara en el dueño de una gran nación.

Aún ahora, cuando ya el océano de sangre de la hecatombe está seco y reseco, resulta aterradora la fidelidad a su propio programa que mostró el helado dictador: aniquilar a un pueblo entero, el judío; convertir a los germanos, la triunfante "bestia rubia" de Nietzsche, en la raza señorial; retrotraer a buena parte del mundo a la edad pastoril, agrícola, para que cientos de millones de seres, que no pertenecían a la aristocracia racial, fueran los labriegos y los ilotas del "nuevo orden". Todo con música de Wagner.

No obstante, esos horrores fueron previsibles. Como también lo fue que finalmente conducirían a la empresa mundial de conquista que sumergió al mundo civilizado en un vasto, sistemático y organizado matadero.

Pero, se dirá, ¿a qué repetir lo que todos saben...? ¿Todos? Ahí está el escollo. Cuando terminó la guerra, millones de alemanes no habían oído una palabra de los horrores de los campos de exterminio, o, si algo vislumbraron, prefirieron no arriesgarse haciendo audaces preguntas. Las cámaras cinematográficas difundieron también por todo el mundo estas increíbles crueldades, y la gente, en todas las latitudes, pudo ver a los generales aliados recorriendo, con el rostro crispado, esos inmensos campos de tortura donde, al igual que en la jungla, pero con más método y perversión, la vida era despilfarrada con inconcebible indiferencia. ¿Acaso no era suficiente? No, tampoco eso bastó. Ni nada. Para muchos, que se nutren del lugar común, se trató de propaganda. Los nazis, para ellos, a lo sumo fueron invididuos un tanto "rudos", pero que deseaban el bien de su patria.

Hacerlos comprender que Alemania fue su primera víctima, resulta tarea estéril, lo mismo entonces que ahora. Todo lo achacaron y lo achacarán siempre a la guerra, negándose a la evidencia. Pero la historia, Hitler mismo, los desmienten. A través de los documentos secretos se ve la perfidia de su política, que persiguió, paso a paso, la empresa mundial de conquista. Lo que soñó en sus años de hambre, lo aplicó sin piedad cuando se hizo con el poder, primero en su país, y después en casi toda Europa.

Y como era un hombre frío, que sólo se exaltaba con sus propios y patológicos ensueños, superó con creces las crueldades de un Gengis o de un Tamerlán.

Después de todo, es explicable la dificultad de muchos para creer en tanto horror. Lo mismo ocurre con el dolor: cuando es excesivo, se pierde la conciencia, y con ella la sensibilidad. No cualquiera cree posible, por lo demás, que un simple hombre perecedero pueda mandar asesinar como a reses a seis millones de seres por el fácil delito de pertenecer a una raza a la que detesta.

Pero eso es lo que ocurrió.

Y, sin embargo, aunque todavía se celebran procesos para castigar a los dementes genocidas que hicieron de brazos ejecutores, vemos que la infección nazi, inmune a los contravenenos, pretende nuevamente tomar cuerpo. Muy cerca, en Argentina, recrudecen los excesos de la organización totalitaria Tacuara, y en no pocos países, incluido el nuestro, el hitlerismo se atreve a estampar otra vez su gamada cruz del odio y a levantar el brazo en el ciego signo de obediencia al despotismo de cualquier innominado fuehrer.

No hay que hacerles caso, dicen los que todavía no creen que lo de ayer fue verdad. Por falta de imaginación y de sentido histórico, por abulia, acaso por complacencia, pero, en todo caso por culpable tolerancia.

Pero los hombres que no quieren tener que volver a vivir la prehistoria del pasado, saben que no deben olvidar ni menos perdonar lo imperdonable.

POLIBIO

Ganó Jack Ruby

Jack Ruby, asesino de Lee Oswald, ante 8 millones de televidentes, puede estar satisfecho. Buscaba publicidad y figurar en la primera plana de los periódicos de todo el mundo, y lo ha conseguido. No hay ser humano, del Polo Norte al Polo Sur, incluyendo la selva africana, que no conozca su popular estampa, y que no sepa al detalle cómo fue su triste hazaña.

Mató al asesino de un Presidente de la República. Demostró que la raza judía, a la cual orgullosamente pertenece, puede derrochar lo que él llama coraje. Y finalmente, se convirtió, de la noche a la mañana, en personaje de atracción mundial. Ha sido entrevistado, fotografiado, caricaturizado y su silueta ha aparecido en primera plana, durante dos meses. El desconocido dueño de una boîte, el matón de barrio, el gangster cuya clientela alcanzaba únicamente a un pequeño número de noctámbulos, de cantantes de cabaret y de muchachas ligeras de ropa, es ahora un personaje cuya detallada biografía se pelean las revistas de todo el globo.

El jurado ha pedido para él la pena de muerte en la silla eléctrica, pero al mismo tiempo le permite defenderse y apelar, usando mil recursos legales durante tres años. Luego, durante 36 meses, se hablará de él, hasta que ingrese finalmente en la fúnebre cámara letal.

Y durante tres largos años su nombre seguirá en primer plano. Y su foto, en los últimos momentos, y sentado ya en la silla eléctrica, costará miles de dólares.

Puede estar satisfecho: ganó la batalla a su manera, y cumplió su pobre objetivo de barata popularidad, tal como se lo había propuesto.

PORTHOS

Alerta

Sorprendiendo incluso a sus propios dirigentes, el FRAP ha obtenido ayer, en Curicó, una victoria que es un ¡Alerta! para todas las fuerzas democráticas del país.

Porque nadie puede ser llamado a engaño sobre la decisiva influencia que tiene el comunismo dentro de esa combinación política.

Lógica es, entonces, la sensación de sobresalto que el hecho ha debido producir en el espíritu democrático y libertario de la nación.

Afortunadamente, la decisión electoral de Curicó, no obstante la gravedad que ella reviste, no corresponde, ni con mucho, al de una mayoría absoluta local o nacional.

Esta circunstancia, precisamente, indica a todas las colectividades democráticas el deber insoslayable de evitar que la coalición minoritaria del marxismo llegue a incautarse del país para cumplir designios extraños e imponer una dictadura que repugna a su naturaleza esencialmente democrática y republicana.

Preferible es, sin duda, que el revés se haya producido ahora y no en setiembre próximo. Porque ahora es remediable y da ocasión para que los deberes que el patriotismo impone aparten toda consideración subalterna de ambiciones o particularismos doctrinarios en razón de la suprema necesidad de evitar la consumación de un trágico engaño al pueblo y la ruina de las instituciones que mantienen a Chile como un asilo contra la opresión.

EFEMERIDES:

Fundación de la Escuela Militar

El Libertador de Chile, general don Bernardo O'Higgins, al asumir el mando supremo el 16 de febrero de 1817, pocos días después de la gloriosa batalla de Chacabuco, se encontró con que muchos problemas debía abordar para afianzar la Independencia. Era preciso terminar la guerra, conquistando para Chile las provincias y los territorios que estaban aún en poder de los realistas. Las preocupaciones del Director Supremo fueron intensas y múltiples. El problema financiero resultaba angustioso. Las cajas del erario estaban vacías. Un inventario levantado de las existencias en los estancos y en las oficinas públicas que manejaban fondos, revelaba que el Estado no podía disponer de suma alguna para el pago de sus obligaciones más urgentes. Al paso que dentro del mismo territorio de Chile quedaban a los realistas fuerzas militares efectivas al sur del río Maule, que podían oponer una obstinada resistencia, vivían en todo el país numerosos individuos españoles o americanos, ardorosos parciales de la causa del rey de España, que habían de suscitar dificultades de todo orden al nuevo Gobierno.

En el exterior se hallaba el Virrey del Perú, que estaba animado del deseo de acometer nuevas empresas para reconquistar a Chile. En el interior era, pues, indispensable asentar el orden público, poner atajo a la anarquía y consolidar la nueva situación, por todos los medios posibles.

Era necesario, entonces, y urgente, mantener un ejército regular, crear una escuadra para libertar al Perú y llevar la guerra de la independencia adelante, sin contar para ello con recurso alguno. El Director Supremo, a tres días de recibirse del Gobierno, decretó, con fecha 19 de febrero (1817), el secuestro de algunos bienes pertenecientes a los enemigos de la nación, y un empréstito forzoso de seiscientos mil pesos. El día 16 de marzo de ese año de 1817, que hoy recordamos, el Director Supremo dictaba otro decreto, fundando la Escuela Militar. "Considerando —decía— las ventajas que deben resultar a los Ejércitos de la Patria el tener un depósito de donde puedan sacarse oficiales ya formados e instruidos para llenar las vacantes de los Regimientos, cubrir los cuerpos de milicias cívicas, y aun tomar cuadros enteros para levantar prontamente un nuevo Ejército en caso necesario, he venido en determinar se establezca inmediatamente en esta capital una Academia Militar, nombrando por director y comandante de ella al sargento mayor de Ingenieros don Antonio Arcoa, de cuyo celo y conocimiento se promete el Gobierno los resultados más satisfactorios."

Un Reglamento fijado en el mismo decreto aclaraba que "el objeto de este establecimiento se dirige por ahora a formar una academia teórica y práctica de donde puedan sacarse, a los seis meses, oficiales, sargentos y cabos con los conocimientos tácticos necesarios para las maniobras de batallón y escuadrón, e igualmente instruidos..."

La Escuela Militar comenzó a funcionar provisionalmente en una parte del espacioso convento que los religiosos de San Agustín tenían entonces —y que aún conservan en el centro de la ciudad, a dos cuadras de la Plaza de Armas; o sea, donde mismo está ahora, en la calle del Estado esquina de Agustinas—. Trabajo costó al director del naciente establecimiento ubicarse con sus bulliciosos cadetes en el sitio que se le había designado —por la firme y obstinada resistencia de los padres superiores del convento para cumplir las órdenes del Gobierno—; pero el Director Supremo, interviniendo personalmente en el asunto, manteniendo una actitud enérgica, al mismo tiempo cordial y amistosa, en nombre de los intereses de la patria, logró hacer respetar lo decretado.

ANIBAL BRAVO KENDRICK

Comestibles para Europa Oriental

LONDRES (FNS).— La crisis de comestibles en Europa oriental, además de obligar a la adquisición de grandes cargamentos de trigo de Norteamérica, ha ocasionado una enorme corriente de paquetes de alimentos enviados desde el occidente. Millares de refugiados europeos orientales los mandan a amigos y parientes en sus países de origen. Los envíos no sólo alivian la escasez de víveres, sino que asimismo les permiten a los gobiernos comunistas embolsarse buenas monedas occidentales mediante el cobro de derechos de importación.

En tanto que la escasez de comestibles se agravaba, los exilados recibían pedidos cada vez más urgentes. En su mayoría, las solicitudes, expresadas en cartas, eran veladas; pocos son los que se atreven a exponer abiertamente por correo que está hambriento o que tiene que pasar muchas horas en las filas ante los almacenes de comestibles. Las cartas procedentes de la Unión Soviética son mucho menos explícitas que las provenientes de las naciones satélites, como Polonia. Mas los refugiados saben cómo leer entre líneas.

En años anteriores, cuando mejoró un tanto el nivel de vida en la Unión Soviética, los ciudadanos que contaban con la buena fortuna de tener algún familiar en el oeste le hacían solicitudes algo rebuscadas. Pedían artículos de buena calidad y regalos especiales. Los abrigos de nylon eran de los más favorecidos, ya que su precio en Rusia es fantástico. Los refugiados asimismo comenzaban a enviar chaquetas de cuero, acordeones, tapices, sobrecamas, etcétera.

Ahora es la comida la que recibe de nuevo máxima prioridad. Firmas que se especializan en el despacho de bultos a la Unión Soviética informan que el número de éstos se ha quintuplicado durante el año último.

Particularmente la Unión Soviética utiliza estas remesas como fuente de las muy necesitadas divisas occidentales fuertes. El Estado ha impuesto grandes tributos a los bultos. El pago debe hacerse en el extranjero, a fin de garantizar el abono en moneda occidental. Por esta razón, el costo para el remitente es exorbitante, sin guardar proporción alguna con el precio de la remesa.

Rumania es el único país del este de Europa con suficiente superproducción alimenticia. Puesto que a la Unión Soviética lo único que le interesa al respecto es la acumulación de divisas occidentales, y no el acopio de ellas, los rumanos no pueden enviarles vituallas a sus parientes en la Moldavia soviética, anexada a la Unión Soviética después de la guerra.

Los polacos tampoco pueden enviar alimentos a sus familiares en las partes de Polonia anexadas a Rusia después de la guerra, pero se las arreglan para remitir trigo a Londres, donde exilados soviéticos lo adquieren para mandarlo en sus paquetes a la Unión Soviética.

Hay pago de derechos para todo. En promedio, resulta de un 100%; a veces, de 150%. Por ejemplo, el arancel sobre 0,45 kilogramos de chocolate por valor de US$ 0,70 es US$ 1,00. El del mismo peso de té, por valor de US$ 0,80, es de $ 1,25.

Puesto que los derechos tienen que ser pagados por el remitente, los bultos no pueden mandarse por correo: no hay oficina de correos en el occidente dispuesta a cobrar derechos para un Gobierno extranjero. De modo que el bulto ha de enviarse a través de una firma concesionaria especial, autorizada por el Estado soviético para calcular y cobrar las tarifas y emitir el permiso necesario para la remisión. El costo del permiso, de US$ 2,50, y los honorarios de la firma, de otro tanto más o menos, han de ser abonados también, desde luego, por el remitente.

Y eso no es todo. Ciertas regulaciones especiales a veces encarecen aún más el costo del paquete. Si por ejemplo contiene salchichón o tocino, ha de obtenerse y adjuntarse un certificado de un veterinario, que cuesta US$ 1,25. El propósito es implicar que los alimentos occidentales son de calidad dudosa. (Hasta el célebre tocino danés fue declarado en una ocasión inadecuado para el consumo humano.)

Otras curiosas regulaciones también acrecientan el precio del bulto: no puede enviarse alimentos en latas selladas, donde no pueden examinarlos los inspectores soviéticos. La razón es obvia: las autoridades rusas temen que se utilicen las latas para enviar instrucciones de espionaje o literatura subversiva. De manera que productos tales como jalea o miel de abejas ha de envasarse en recipientes de material plástico especial.

Súmese el costo de la mercancía, los derechos postales, el seguro, el pago a la compañía despachadora y el total es en extremo elevado. Por ejemplo, 18 kilogramos de harina, que valen el equivalente de US$ 4,21 en Inglaterra, cuesta US$ 33 enviarlos a Rusia. Resulta mejor mandar un abrigo de nylon o un par de zapatos. Así y todo, últimamente se envían paquetes de víveres con mucho mayor frecuencia que cualquier otro artículo.

Algunas veces, los refugiados se angustian tanto acerca de la situación de los suyos en su país, que consideran insuficiente el envío regular de harina, arroz, azúcar, etcétera, ya que la entrega demora unas seis semanas. Así que emplean el servicio aéreo, lo que encarece la remesa mucho más.

Los gobernantes soviéticos contemplan la llegada de los bultos con sentimientos encontrados: Por una parte, se trata de un negocio lucrativo: los paquetes alivian la situación alimenticia y aseguran la ganancia de moneda extranjera, que en este caso la Unión Soviética consigue sin dar nada en cambio. Mas por otra parte los paquetes, ya sea de comestibles, ya de otros bienes occidentales, no constituyen buena propaganda para el sistema soviético. No obstante, el deseo de lograr buenas divisas parece ser más fuerte que el temor a los adversos efectos propagandísticos en la población.

De la Semana Internacional

por RODRIGO GONZALEZ ALLENDES

Raúl Leoni, nuevo Presidente Constitucional de Venezuela, inicia su Gobierno bajo los más altos auspicios.— Bolivia busca un nuevo contendor: los Estados Unidos.— Sorpresivos resultados de las elecciones primarias en New Hampshire.— Asesino del asesino de John Fitzgerald Kennedy, condenado a muerte.— Su abogado casi enloquece.

Por primera vez en la historia de la "Pequeña Venecia", un Presidente Constitucional cumple integralmente su mandato y entrega el poder a un Presidente legítimamente electo.

Cuando Rómulo Betancourt era candidato presidencial, muchas cosas se dijeron como para desilusionar a los partidarios de Acción Democrática. Se sostuvo en su contra que los militares no lo dejarían asumir la Presidencia porque le tenían especial animadversión; que, de todas maneras, no alcanzaría un número suficiente de sufragios porque el Partido Comunista estaba en su contra; que si llegaba al Gobierno, sería rápidamente derribado; que no podría cumplir su programa, etc., etc., etc.

Un día, el candidato al que hacen inconfundibles su pipa y sus gruesos anteojos, reunió a sus partidarios en el barrio más bullicioso de Caracas, el que —como por una inconsecuencia— se llama "El Silencio". En esa reunión afirmó que sería electo, que el pueblo haría respetar su triunfo, que cumpliría su mandato y que avisaba al Partido Comunista que ni lo quería como aliado en ese momento ni lo aceptaría como complotista después.

Rómulo Betancourt cumplió. Y no porque no se le presentaran dificultades casi insalvables durante su Gobierno. Por el contrario, tuvo com-

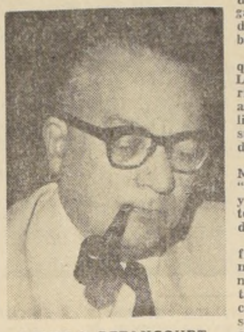

ROMULO BETANCOURT
cumplió como demócrata

plots civiles y castrenses, se le dividió dos veces su Partido, se atentó gravemente contra su vida, se levantaron guerrillas para intentar paralizar la vida económica y política de Venezuela. A pesar de todo ello, hizo elecciones limpias y libres, a las que fueron invitados o asistieron como testigos cientos de periodistas de todas partes del mundo, y el miércoles, hizo entrega del poder a Raúl Leoni, viejo organizador del Partido, líder del anterior y del actual Gobierno.

Lo curioso de observar es que es tal el prestigio de Leoni entre sus correligionarios, que Acción Democrática acordó dejarlo enteramente en libertad de acción para formar su Gabinete, incluso, prescindiendo de sus miembros.

Esto hizo posible al nuevo Mandatario llamar sólo a tres "adecos" a colaborar con él y reservar el resto de las carteras a elementos independientes.

El país se encuentra con sus finanzas completamente saneadas; las guerrillas castristas han sido vencidas totalmente; Venezuela tiene crédito externo inmejorable, se ha creado una nueva cultura en esa tierra y el Ejército ha demostrado que es enteramente adicto a la Constitución y a la ley.

Es un Gobierno que se inicia bajo muy buenos auspicios y la prensa mundial no ha escatimado la expresión de sus elogios por la democrática renovación de los Poderes en Venezuela.

●

Parece que a Bolivia no le basta con sus dificultades internas y con las que se ha venido buscando, sistemáticamente, con Chile.

Ahora ha anunciado su propósito de medirse con los EE. UU. en el seno de las Naciones Unidas, mientras que Paz Estenssoro acorta el plazo para la elección presidencial, en la que será otra vez candidato.

Lo que está aconteciendo en el fondo es que la situación del actual Gobierno se va tornando insostenible y si no produce bastante bullicio internacional y no obtiene que las elecciones se produzcan a la brevedad, puede caer derribado por los mismos que hasta ayer eran sus sostenedores.

El problema internacional del Lauca nacido para renovar las pretensiones marítimas sobre el litoral chileno empezó por no convencer a la oposición y ha terminado por fastidiar a los propios miembros del Movimiento Nacionalista Revolucionario. De otra parte el empecinamiento de Paz Estenssoro por perpetuarse en el poder lo ha hecho perder apoyos y conmilitones tan importantes como Juan Lechín, el más poderoso dirigente sindical boliviano e indiscutido líder espiritual de los mineros.

De ahí es que Paz Estenssoro quiera embestir en contra de los Estados Unidos, país que no ha hecho otra cosa —durante muchos años— que prestarle amplia asistencia técnica, financiera y de productos alimenticios.

PAZ ESTENSSORO
ahora es contra USA

●

Los republicanos no intentan dejar libre el campo a los demócratas en su lucha por llegar a la Casa Blanca. Mientras entre los miembros del actual Gobierno de Washington casi no se duda de que será Lyndon Johnson el personero que enfrentará la lucha presidencial, los republicanos ya han iniciado las elecciones primarias, verdaderos torneos de eliminación entre postulantes del mismo Partido.

En New Hampshire se produjo esta semana la prueba de rigor. Parecía que entre los candidatos sería Nelson Rockefeller el que debería salir triunfante, no sólo por su reconocido poderío y arrastre electoral, sino porque su contendor más probable, Henry Cabot Lodge, ni siquiera pudo estar en su país para el acto electoral, ya que se encuentra prestando servicios como Embajador en Vietnam, con residencia en Saigón.

CABOT LODGE
ganó como el Cid

Sin embargo, los resultados electorales dejaron en primer lugar y en forma muy holgada al actual Embajador y postergaron hasta el tercer lugar a Nelson Rockefeller.

Políticamente, no se ve que el triunfo de uno y la derrota del otro puedan tener significado para el mundo exterior ni aún para la vida interna de los Estados Unidos. Pero, claramente se ve como una demostración de la rigurosa atención que presta el republicano a la vida doméstica de los hombres a los que debe exaltar.

●

El Jurado que se nombrara en Dallas, después de la titánica lucha obstruccionista del abogado Melvin Bell, terminó condenando a la pena de muerte a Jack Ruby o Rubinstein, la que no podrá llevarse a cabo antes de unos dos años en atención a que la defensa apeló de inmediato del fallo.

Varios records se han quebrado durante el origen y tramitación de este juicio.

Jack Rubinstein, para comenzar, pudo asesinar a Lee Harvey Oswald prácticamente dentro del recinto carcelario y a la vista y presencia de los fornidos guardias que rodeaban al presunto asesino del Presidente Kennedy.

La formación del Jurado demoró mucho, gracias a las maniobras obstruccionistas del abogado Bell. Entretanto cada miembro del Jurado que iba siendo designado debió ingresar, prácticamente, a una celda carcelaria, para que estuviera totalmente incomunicado del resto de la opinión pública y no se hiciera posible que alguien influyera sobre su criterio.

De otra parte, según se ha comentado en círculos forenses nacionales, parece que el abogado Melvin Bell no sólo enfocó erradamente la defensa del asesino, sino que llegó a injuriarlo soezmente para dar fuerza a sus argumentos. Por ejemplo, en una oportunidad dijo de él: "que Ruby era un hombre muy enfermo, un hombre inestable, el idiota de la aldea, si se quiere..."

Ahora bien, el Fiscal acusador, Henry M. Wade, ya ha logrado enviar a la silla eléctrica a 24 convictos.

Y, finalmente, el abogado Bell se dio el lujo de insultar a gritos al jurado, sin que se le sancionase de manera alguna. "Este es el hecho más asqueroso que he presenciado en toda mi vida", llegó a decir, después de haber llamado irresponsables a los ocho hombres y cuatro mujeres que deliberaron durante dos horas y veinte minutos, antes de emitir el dramático fallo: culpable.

JACK RUBY
a la silla eléctrica

Hechos y palabras

La intuición popular hace distingos entre ambos conceptos que sirven de encabezamiento a estas líneas. Queremos hechos y no palabras —piensa para sí— el que escucha a un fogoso orador. Exponer brillantes programas, sin dar la seguridad de llevarlos a cabo; encontrar mal todo lo que hace el contrario, sin tener títulos de convicción de poder hacerlo mejor, todo ello hace formar la idea de que los hechos suelen andar reñidos con las palabras.

No siempre, sin embargo, es así.

Y se puede comprobar, precisamente, con el crédito de setenta millones de dólares recién concedido a Chile por los Estados Unidos.

Llega la noticia de que la Agencia para el Desarrollo Internacional (AID) nos ha otorgado un préstamo de cuarenta millones, más quince millones que da el Banco de Exportación e Importación (Eximbank) y otros quince que concede el Departamento del Tesoro de Washington. Estos son hechos. Pero vienen acompañados de palabras que envuelven un juicio halagador para Chile; palabras que provienen de fuentes muy distintas a las de los discursos demagógicos, en los cuales ya no confía la sabiduría popular.

Los círculos dirigentes de la nación norteamericana han dicho, expresamente, que con ésto quieren activar la Alianza para el Progreso, proporcionando un nuevo apoyo al Plan Decenal de Desarrollo de la Administración Alessandri. Reconocen que Chile fomenta el ingreso real per cápita y el aceleramiento de su desarrollo económico y social, contemplados por dicha Alianza. Destacan que nuestro país ha acometido reformas trascendentales, comenzando con la auto-ayuda. Aluden a la Reforma Tributaria aprobada por el Frente Democrático en el Congreso, así como a la Reforma Agraria que trajo consigo una enmienda constitucional para impulsarla, de suerte que en 1964 transformará a seis mil campesinos en propietarios y a otros siete mil en 1965. También destacan que Chile ha solucionado el déficit habitacional por medio de un plan substancial y, además, mediante la acción de las Asociaciones de Ahorro y Préstamos, sistema que tiene ya ochenta mil miembros y ha reunido imposiciones por veinticuatro millones de dólares.

Todas estas son verdades que aquí nadie ignora, y nos hemos limitado a reproducir, casi textualmente, lo que dichos acuerdos de empréstitos dicen de Chile para justificar los créditos y, todavía más, para proclamar ufanos que los Estados Unidos se asocian al esfuerzo chileno, ya que en ellos mismos es satisfactorio encontrar un país en que las ideas visionarias de Kennedy se traducen en positiva realidad.

Ahí están, pues, los hechos, que esta vez se presentan acompañados de palabras serenas y justicieras.

NEMROD

DOS BOMBEROS LESIONADOS EN INCENDIOS OCURRIDOS EN SANTIAGO

En las últimas horas de la noche del sábado se produjeron dos incendios en Santiago que adquirieron graves caracteres, quedando dos voluntarios del Cuerpo de Bomberos lesionados en el combate del fuego.

Uno se produjo en el inmueble de José Cantello Sevilla, ubicado en Carmen 2446, cuyo edificio era ocupado por una botillería y rotisería de propiedad de José Pardo Pedraza, que avaluó los daños en 40 mil escudos y en el cual quedó lesionado el voluntario de la 2a. Compañía de Bomberos, Venancio Mena Salas. El otro incendio se produjo en la bodega y depósito de madera terciada, ubicado en calle San Diego 1736, de propiedad de Irma Kameny Sitig, que no avaluó los daños y en el cual quedó lesionado el voluntario de la 3a. Compañía de Bomberos, Carlos Gulbar Arriagada.

CADAVER DE DESCONOCIDO

A las 18 horas de ayer, sobre las rocas de la caleta "La Gloria", de Talcahuano, fue encontrado el cadáver de un desconocido de más o menos 40 años de edad, el cual no presentaba lesiones ni contusiones atribuibles a la intervención de terceros, presumiéndose que el deceso se debe a la inmersión en el agua.

MUERTO EN ACCIDENTE

A las 20.15 horas, de ayer, en el Camino Longitudinal, a la altura del kilómetro 42, fue muerto instantáneamente Juan Arturo Muñoz, de 54 años de edad, soltero, obrero agrícola, al ser atropellado por el Station Wagons patente NW 291 de Lontué, conducido por Guillermo Horacio Grez Espinoza, agricultor, domiciliado en el Fundo San José de Puente Alto. El conductor fue detenido por Carabineros de la Subcomisaría de Paine, no presentando síntomas de intemperancia.

Premio mayor de la Lotería recayó en Santiago: 27664

Con el premio mayor de E° 200.000 del sorteo N.o 944 de la Lotería de Concepción salió favorecido ayer el número 27664 vendido en Santiago.

Con E° 100.000, resultó el número 28640 también vendido en Santiago. Con E° 5.000, el número 02285, vendido en Valparaíso. Con E° 2.000 cada uno de los cinco números siguientes: 21443, de Santiago; 24056, de Santiago; 31748, Concepción; 32231, de Antofagasta y 42782, de Santiago.

Con un mil escudos, los números: 01712, de Santiago; 02278, de Arauco; 02859, de Rancagua; 11470, de Valparaíso; 13388, de Concepción; 18657, de Santiago; 25291, de Valparaíso; 27741, de Santiago; 28166, de Santiago; 29976, de Santiago; 30569, de Santiago; 32816, de Santiago; 33661, de Santiago; 34447, de Concepción; 35369, de Copiapó; 38069, de Santiago; 38610 de Santiago; 42226, de Santiago; 44463, de Tomé; 44639 de Valparaíso y 45224, de Santiago.

Regresan de Washington

Después de haber cursado un Curso de Alto Mando y Administración Policial, en Washington, regresaron ayer a Santiago los coroneles Vicente Huerta Celis, Oscar Cristi Gallo y Franklin Troncoso Bachler. Al curso mencionado, de cuatro meses de duración, concurrieron representantes policías de 28 países del mundo.

Préstamo de 8.700.000 dólares recibe Caja de Ahorros y Préstamos del ADI

La Caja Central de Ahorros y Préstamos ha obtenido de parte de la Agencia para el Desarrollo Internacional (ADI) un préstamo por 8.700.000 dólares, el que será utilizado para estimular la construcción de viviendas para nuevos propietarios, dentro de la Alianza para el Progreso. Este préstamo contribuirá a aumentar la independencia del sistema de ahorros y préstamos.

La Caja Central, un organismo autónomo del Estado, establece, regula y asiste a las asociaciones de ahorro y préstamo. Existen actualmente 22 asociaciones que poseen en total 80.000 miembros y el equivalente de 24 millones de dólares en depósitos. Estos ahorros, suplementados con capitales chilenos y norteamericanos, han sido utilizados para financiar cerca de 10.000 nuevas casas, con el equivalente de 26 millones de dólares en préstamos hipotecarios. Se espera que durante 1964 se financiará la construcción de otras 10.000 casas.

La Caja fue establecida en 1961 con el equivalente de 5 millones de dólares aportados por el Gobierno de Chile y con 10 millones de dólares otorgados por los Estados Unidos —un préstamo de 5 millones y una donación de 5 millones de dólares —como parte del capital "semilla" requerido para activar el programa de préstamos para viviendas. La Caja es actualmente un importante instrumento en el campo habitacional.

Se espera que el sistema de ahorros y prstamos juegue un rol fundamental en la promoción del Plan Habitacional chileno iniciado en 1961, y cuyo objetivo es proporcionar 540.000 nuevas casas en un período de 10 años.

El nuevo préstamo, que cuenta con la garantía del Gobierno de Chile, será cancelado a la ADI en dólares a un plazo de 40 años, incluyendo un período de gracia de 10 años, y con un interés del 3/4 del uno por ciento durante el período de gracia, y del 2 por ciento para el resto del plazo.

DIRECCION DE APROVISIONAMIENTO DEL ESTADO

Por la adquisición de formularios

Solicítase PROPUESTA PUBLICA N.o 25, por la adquisición de los formularios que a continuación se detallan, destinados a CAJA NACIONAL DE EMPLEADOS PUBLICOS Y PERIODISTAS:

1.—	4.000	Hjs. Form.	37-B
2.—	25.000	Carp. Form.	85-A
4.—	100	Blks. Form.	O3
5.—	200	Blks. Form.	Carta
6.—	50	Blks. Form.	Memo.
7.—	150	Blks. Form.	Oficio
8.—	30.000	Sobres Form.	Carta
9.—	5.000	Sobres Form.	H.C.
10.—	1.500	Sobres Form.	Vicep.
11.—	50.000	Sobres Form.	Ventana
12.—	3.000	Tarj. Form.	H.C.
13.—	25	Blks. Form.	01
14.—	2.000	Plan. Form.	015
15.—	2.000	Tarj. Form.	23
16.—	4.000	Carát. Form.	73
17.—	4.000	Tarj. Form.	75-A
18.—	5.000	Fichas	77-A
19.—	3.000	Tarj. Form.	77-B
20.—	20.000	Carp. Form.	85
21.—	1.000	Hjs. Form.	101
22.—	5.000	Tarj. Form.	218-B
23.—	20	Libros Form.	253-A
24.—	400	Blks. Form.	357-A
25.—	300	Blks. Form.	358-B
26.—	50	Blks. Form.	431
27.—	50	Blks. Form.	305
28.—	25	Blks. Form.	580
29.—	5.000	Carp. Form.	712
30.—	5.000	Carp. Form.	713-A
31.—	3.000	Carp. Form.	858
32.—	5.000	Tarj. Form.	718
33.—	50	Blks. Form.	923
34.—	3.000	Hjs. Form.	1061
35.—	1.000	Blks. Form.	1061-A
36.—	500	Blks. Form.	1062
37.—	250	Blks. Form.	1062-A
38.—	500	Blks. Form.	1063
39.—	200	Blks. Form.	1066-F
40.—	150	Blks. Form.	1066-G
41.—	100	Blks. Form.	1067
42.—	2.500	Carp. Form.	1078
43.—	2.000	Carp. Form.	1078-B
44.—	1.000	Hjs. Form.	1080
45.—	500	Blks. Form.	1081
46.—	25	Blks. Form.	1102
47.—	200	Blks. Form.	1136
48.—	5.000	Tarj. Form.	1141-A
49.—	15.000	Contraseñas	1155-A
50.—	150	Blks. Form.	1160-B
51.—	25	Blks. Form.	1162
52.—	1.500	Hjs. Form.	1172-A
53.—	2.000	Tarj. Form.	1196
54.—	2.000	Tarj. Form.	1212
55.—	100	Blks. Form.	1237
56.—	4.000	Tarj. Form.	1244
57.—	3.000	Tarj. Form.	1249
58.—	2.500	Planillas Form.	1250
59.—	1.500	Hjs. Form.	1253
60.—	1.500	Hjs. Form.	1257
61.—	5.000	Tarj. Form.	1282
62.—	5.000	Hjs. Form.	1285
63.—	6.000	Hjs. Form.	1286
64.—	1.500	Tarj. Form.	1290
65.—	50	Libros Form.	1295
66.—	1.000	Hjs. Trans. Form.	1273
67.—	1.500	Plan. Form.	37

Las Propuestas se abrirán en la DIRECCION DE APROVISIONAMIENTO DEL ESTADO, Amunátegui N.o 66 —Sala de Propuestas, 2.o piso—, el día 19 DE MARZO DE 1964, a las 16 horas.
Bases y Antecedentes pueden solicitarse en el Departamento de Adquisiciones, Sección Imprenta de esta Dirección.
Para retirar Bases y Antecedentes es necesario estar inscritos en la Declaratoria de Imprenta de Aprovisionamiento del Estado.

EL DIRECTOR

CABLE DE ACERO
GALVANIZADO y NEGRO
Stock permanente:
6—12—7 6—24—7
6—7—1 6—19—1
6—27—1 6—37—1
de 1/4" a 3/4" diámetro.
Reich y Cía. Ltda.
AVENIDA BERNARDO O'HIGGINS N.o 3786.
Fonos: 90206 - 97328

SOLO E°18
ALFA
ENTREGA INMEDIATA
Enrique Palma
ESTADO 30

AVISO
SOLICITA CONCESION DE SERVICIO ELECTRICO

La Empresa Nacional de Electricidad S. A. está solicitando del Supremo Gobierno que, en conformidad con la Ley General de Servicios Eléctricos, le otorgue concesión definitiva de servicio público para establecer, operar y explotar una línea de transporte de energía eléctrica de 23 KV entre Copiapó y Caldera, en el Departamento de Copiapó, provincia de Atacama.
El objeto de esta línea será transportar energía eléctrica generada en la central térmica Huasco desde la S/E Copiapó para el suministro de las ciudades de Caldera, Toledo, Piedra Colgada, Margarita, Caserón y a predios rurales de su recorrido.
En su longitud de 76,225 kms. esta línea atravesará los predios siguientes, en las longitudes que se indican y en los de propiedad particular será necesario establecer servidumbres en conformidad con la ley:

Nombre del Propietario	Nombre del Predio	Longitud en Mts.
Carretera Panamericana	——	27.010
Fiscal	——	215
FF. CC. del Estado	——	30
Dirección de Vialidad	——	100
Suc. Porcile	La Chimba	1.015
Oscar Araya	Hacienda Bodeg.	3.875
Guillermo Stein	Hacienda Toledo	4.705
F. C. Cerro Imán	——	20
Raúl Barrionuevo	——	420
Bienes Nacionales	——	38.835

Se hace la presente publicación en conformidad con la Ley General de Servicios Eléctricos.

EL INGENIERO DIRECTOR DE SERVICIOS ELECTRICOS Y DE GAS

GARAJE PASTENE
Estación de servicio reparaciones garantizadas. Neumáticos, cámaras, desabolladura, pintura, tapicería. Mecánica en general. Servicio repuestos.
SUZULIGHT Y CITRONETAS
ABIERTO SABADOS, DOMINGOS Y FESTIVOS
ALMIRANTE PASTENE 59
FONO 454460 —— PROVIDENCIA

PAN AMERICAN COLLEGE
Colegio Inglés para Niños y Niñas
Kindergarten — Preparatorias — Humanidades
Externado y mediopupilaje.
NOTAS RECONOCIDAS Y EXAMENES VALIDOS RENDIDOS EN EL MISMO ESTABLECIMIENTO
QUEDAN ALGUNAS VACANTES EN 2°, 3° y 4° HUMANIDADES.
GRAN AVENIDA 3653 - PARADERO 6 1/2

CURSOS MADUREZ HUMANIDADES
a) Primer ciclo completo; b) 3.o y 4.o años; c) 4.o y 5.o años; d) Segundo ciclo. — Cursos reducidos para adultos, oficinistas o alumnos de recuperación. — Programa Ministerio de Educación.
Organización Pedagógica "UNIVERSITAS", de Profesores de Estado.
BANDERA 140-F TERCER PISO

HOY DIA
LUNES
DIA DE USAR
DOLLY PEN

SNS
SERVICIO NACIONAL DE SALUD-CENTRAL DE ABASTECIMIENTO
PROPUESTA PUBLICA N° I-9/64 DE IMPORTACION
PESTICIDAS (5 ítem)
Para el día 13-4-64
Bases y antecedentes solicitarlos en Avenida Matta 644 —entrepiso—, Sección Adquisiciones, de Lunes a viernes, de 13 a 17.30 horas, y sábado, de 9 a 12 horas.
EL JEFE

SNS
SERVICIO NACIONAL DE SALUD-CENTRAL DE ABASTECIMIENTO
PROPUESTA PUBLICA N° I-8/64 DE IMPORTACION
ALCALOIDES (4 ítem)
Para el día 8-4-64
Bases y antecedentes solicitarlos en Avenida Matta 644 —entrepiso—, Sección Adquisiciones, de Lunes a viernes, de 13 a 17.30 horas, y sábado, de 9 a 12 horas.
EL JEFE

NUEVA LEY SOBRE IMPUESTO A LA RENTA

TEXTO OFICIAL E INSTRUCCIONES PARA SU APLICACION

En una EDICION EXTRAORDINARIA del Boletín N.o 123, de la Dirección Nacional de Impuestos Internos, correspondiente al mes de FEBRERO DE 1964, se publica el TEXTO OFICIAL DE LA NUEVA LEY SOBRE IMPUESTO A LA RENTA, contenido en el artículo 5.o de la LEY N.o 15.564 (REFORMA TRIBUTARIA).

El contenido de este BOLETIN es el siguiente:
Texto de la Ley.
Comentarios de la Dirección del Servicio de Impuestos Internos.
Instrucciones para llenar los formularios de declaración de rentas.
Indice alfabético de materias contenidas en la Ley para facilitar su consulta.
INDICES DE PORCENTAJES PARA REVALORIZACION DEL CAPITAL PROPIO.
Los interesados en adquirir este BOLETIN pueden hacerlo personalmente en el Departamento de Informaciones y Difusión de Impuestos Internos, cuarto piso, del edificio del Ministerio de Hacienda, oficina 414, o por correspondencia a Casilla N.o 387, Santiago, remitiendo su valor en cheque cruzado, letra o vale vista bancario, a la orden de "Dirección de Impuestos Internos".
PRECIO DE ESTA EDICION OFICIAL EXTRAORDINARIA: E° 2,50
OBSERVACIONES: Los suscriptores del Boletín recibirán este número extraordinario en la forma habitual, sin recargo alguno.
EL PRECIO DE SUSCRIPCION AL BOLETIN PARA EL AÑO 1964 HA SIDO FIJADO EN E° 6.50.

DIRECCION NACIONAL DE IMPUESTOS INTERNOS

MONJAS FILIPENSES · CUELLO BEBE CUELLO SPORT · MONJAS ARGENTINAS · DUNA ASTAIR · BLUSA CAMISERA · MARIA AUXILIADORA
LA MAESTRA LOS DISTINGUE
LA MAMA LOS PREFIERE
MAS DE 40 años FABRICANDO EXCLUSIVAMENTE DELANTALES y OVEROLES
NUESTRA CONFECCION ES EN TELA SANFORIZADA
Sres. MEDICOS, DENTISTAS ESTUDIANTES de MEDICINA, VETERINARIA, COLEGIOS TECNICOS, etc.
UNIVERSITARIO INGLES · BRAEMAR · ROSA SANTIAGO CONCHA · LICEO FISCAL · CANESU CUELLO BEBE · BLUSA LICEO
CON LA GARANTIA DE Julin Serra
sus únicas dos direcciones
SAN ANTONIO 559
DIAG. CERVANTES 684

CONSTRUYA USTED MISMO SU PROPIA CASA
Compre su casa prefabricada CINDEC y edifíquela usted mismo, en un dos por tres. No necesita saber nada. . CINDEC, le entrega: paneles, divisiones, maderas, techumbre, puertas, ventanas, vidrios, quincallería, pernos, anclaje, planos y todo lo que necesite para construir su propia casa...
12 TIPOS DE CASAS DIFERENTES.
Planes de pago: 33% al contado y saldo en 18 cuotas sin reajuste.
CABINAS DE MADERA DESARMADAS desde E° 445
Cindec

Sargento 2.o Héctor Arriagada

UN SARGENTO DE CARABINEROS FUE ASESINADO EN LA POSTA DE ÑUÑOA

El sargento 2.o de Carabineros Héctor Arriagada Mendoza fue asesinado en el interior de la Posta N.o 4 de la Asistencia Pública, en Ñuñoa, al producirse un incidente entre cuatro individuos que llegaron para ser atendidos por estar heridos con arma blanca a raíz de una pendencia callejera.

Según los informes del hecho, hasta esa posta asistencial llegaron solicitando urgente asistencia médica Luis Rojas Silva, Emilio Rojas Silva, Rafael Vergara Delgado y Fernando Martínez Araya. Dos de ellos presentaban heridas a cuchillo. Habían subido a una ambulancia de ese establecimiento, en las calles "Exequiel Fernández" y "Los Industriales".

Al llegar a la Posta, los citados, con amenazas, trataron de ser atendidos de inmediato, ante lo cual trató de intervenir el sargento Arriagada para calmarlos, momento que aprovechó Luis Rojas Silva para abalanzarse sobre él, y quitándole su revólver de reglamento, disparare dos tiros, hiriéndolo mortalmente.

Pero en esos momentos llegaban a la Posta dos carabineros, llevando a dos detenidos, también heridos en pendencia, y uno de ellos, el carabinero Constancio Vera Espinoza, al ver el ataque de que era víctima su compañero, corrió en su auxilio, siendo atacado por Luis Rojas, que le disparó cuatro tiros, a los cuales respondió con su arma, hiriéndolo de gravedad, por lo cual debió ser operado de urgencia en la misma Posta, donde quedó internado bajo vigilancia policial. El resto de sus compañeros fueron arrestados.

Los detenidos serán puestos a disposición de la Justicia del Crimen, la que, por tratarse del ataque a un representante de Carabineros, deberá pasarlo a la Justicia Militar.

El sargento 2.o de Carabineros que cayó víctima del deber había sido ascendido al nuevo grado solamente con fecha 14 de marzo en curso y pertenecía a la dotación de la 13a. Comisaría de Carabineros, correspondiéndole ayer el turno regular en el recinto de la Posta 4 de la Asistencia Pública.

ANTEOJOS
RODOLFO
HAMMERSLEY
SANTIAGO
AGUSTINAS 1090 ESQ. BANDERA
TEL: 88675 · CASILLA 3898

CORPORACION DE LA VIVIENDA

SOLICITA OFERTAS

PARA LA ADQUISICION DE TERRENOS EN LA CIUDAD DE VIÑA DEL MAR, DEPARTAMENTO DE VALPARAISO, PARA VIVIENDAS SUPERIORES EN UNO O MAS LOTES, DE ACUERDO A LAS SIGUIENTES BASES:

1.— UBICACION:
Con frente a calles existentes o caminos públicos, dentro del límite urbano de la ciudad. Se acompañará Certificado Municipal que acredite esta condición.

2.— SUPERFICIE:
de 5.000 m2. a 100.000 m2.
Sin embargo, esta superficie podrá ser enterada por propietarios colindantes en ofertas de conjunto.

3.— SERVICIOS:
Debe tener posibilidades inmediatas de abastecimiento de agua potable, luz eléctrica y evacuación de desagües.

4.— CARACTERISTICAS:
Los terrenos deben ser en lo posible planos; si hubiere pendiente, ella no podrá exceder del 10%, no inundables con subsuelo apto para fundar a una profundidad máxima de 1 m. y que no hayan sido explotados en faenas de extracción de materiales.

5.— PLANO O CROQUIS:
Se acompañará a la oferta un plano o croquis que señale en forma clara y precisa, la configuración del terreno, orientación, nombre de propietarios vecinos, dimensiones aproximadas en todos sus deslindes, superficie y ubicación con respecto a calles y caminos públicos.

6.— EDIFICIOS Y OCUPANTES:
En la oferta se indicará si existen construcciones, sus características, si están ocupadas por los propietarios, cuidadores, mejoreros arrendatarios, etc. Se fijará fecha de la entrega del inmueble.

7.— OFERTA:
Las ofertas deberán ser presentadas por sus propietarios o representante legal autorizado; se consignará el nombre completo del propietario, Avalúo fiscal vigente y N.o del Rol. Precio de venta global o por metro cuadrado, en escudos, y plazo de validez, el cual no podrá ser inferior a 90 días. Se indicará si hay servidumbres que graven el predio o expropiaciones que lo afecten. Las ofertas se presentarán en sobre cerrado dirigido al Vicepresidente Ejecutivo.

8.— OPCION:
El propietario de los terrenos que adquiera la Corporación de la Vivienda podrá solicitar se le conceda prioridad para adquirir una de las viviendas que la Corporación construya en dicho terreno. Este beneficio deberá ser solicitado expresamente en la oferta.

9.— CONDICIONES:
Las ofertas que se presenten sin los antecedentes indicados, no serán consideradas. La Corporación de la Vivienda se reserva el derecho de aceptar la o las ofertas que estime más convenientes, o de rechazarlas todas. Se reserva, además, el derecho de hacer al o los propietarios cuyas ofertas resultaren seleccionadas, contra-ofertas de precio en base a la tasación que determine su Departamento de Planeamiento y Estudios Económicos.
Las ofertas se recibirán, hasta las 16 horas del día 16 de abril del presente año, en Santiago, calle Arturo Prat N.o 48, 6.o piso, Departamento de Planeamiento y Estudios Económicos, día y hora en que se procederá a abrirlas en presencia de los interesados que concurran.

VICEPRESIDENTE EJECUTIVO
SUPLENTE

NO HUBO ULTRAJE A MONUMENTO DEL GENERAL BAQUEDANO

En relación con el supuesto ultraje al Monumento del General Manuel Baquedano, ubicado en la Plaza de su nombre, el Jefe de Relaciones Públicas del Comando en Jefe del Ejército, Fernando Lyon Salcedo, entregó ayer la siguiente declaración:

"En atención a lo publicado en un órgano de prensa y referente a un supuesto ultraje al Monumento al General Baquedano, que se encuentra en Plaza Baquedano, esta Oficina puede informar que no ha existido ningún acto voluntario en contra de dicho monumento. Solamente se desprendió un fusil, de la figura de un soldado, debido a que se desoldó el eslabón que lo unía a la figura, por el apreciable peso de esta arma."

"Corrobora lo anterior la constancia escrita dejada con anterioridad por el personal del Departamento de Aseos y Jardines de la Ilustre Municipalidad, en que da cuenta de encontrarse suelta el arma que se desprendió.

CAJA DE EE. PP. y PP. ENTREGO COSTO DE REVALORIZACIONES

La Caja de Empleados Públicos y Periodistas, después de hacer un estudio de los antecedentes de 50 mil pensionados y montepiados de esa institución, entregó la semana pasada a la Comisión Revalorizadora de Pensiones los resultados sobre el costo de la revalorización de esas pensones y montepíos por el trimestre de enero a marzo del presente año.

Este costo es del orden de los 3.182.090,25 escudos y corresponde a la revalorización de pensiones de la Caja de Empleados Públicos y del Departamento de Periodistas.

No obtiene reajuste en sus pensiones los jubilados con renta perseguidora y aquellos que, sumada su pensión con otros ingresos, sus entradas sean superiores a 413,28 escudos mensuales.

Nuevo Director de la Escuela Militar asume hoy el mando

Hoy en la mañana se efectuará la ceremonia de transmisión del mando en la Escuela Militar "Bernardo O'Higgins". Asumirá el nuevo Director, coronel Emilio Cheyre Toutin, a quien le hará entrega del mando el coronel Sergio Castillo Aránguiz. La ceremonia coincidirá con la celebración de un aniversario más de la fundación del principal establecimiento militar del país, en el que se forman los futuros oficiales del Ejército. En efecto, la Escuela fue fundada hace 147 años por el Prócer y Padre de la Patria, General Bernardo O'Higgins.

El programa oficial elaborado por la actual Dirección del plantel consulta, en primer lugar, el izamiento del Pabellón Nacional y, por último, un desfile de los efectivos del plantel.

Incendio destruyó Casino de Fábrica de Material del Ejército

Un incendio de proporciones se inició a las 21.50 horas en el Casino de Empleados de la Fábrica de Materiales del Ejército, San Ignacio 2113.

El fuego comenzó violentamente en una de las bodegas de dicho lugar, siendo dominado con rapidez por las compañías de bomberos que llegaron al sitio del suceso.

Al parecer el siniestro se debió a un cortocircuito, iniciándose un incendio que se propagó rápidamente a la estructura antigua de la casa, construida en su mayor parte de madera. Concurrieron al siniestro las bombas de la 3a., 5a., 6a., 7a., 9a., 10a., 11a. y 12a. Compañías.

Resultaron con lesiones leves los voluntarios Ignacio Paredes Jara, Gastón González Ortiz, los que fueron atendidos por personal de una ambulancia.

Enseñe a los niños a cruzar las calles, mirar a ambos lados, cruzar perpendicularmente en las esquinas, observar las luces y sólo atravesar con luz verde al frente. Coopere con la Campaña de Seguridad del Consejo Nacional de Seguridad.

FRAZADAS
MILES DE FRAZADAS
LIQUIDAMOS DIRECTAMENTE DE FABRICA EN SAN IGNACIO 41
CON LA GENTIL ATENCION DE DAVID TEDIAS

ALFA
GRANDES FACILIDADES
GARANTIA TECNICA REPUESTOS
Av. B. O Higgins 2981
ORDINA
todo teatro y alrededores

FIRME Y SERENA ACTUACION POLICIAL

La elección en la ciudad de Curicó tuvo incidentes de menor importancia, que no pasaron a mayores por la actuación serena y firme de las fuerzas militares y Carabineros que resguardaron el orden público. En el grabado, que registra una incidencia frente al Hotel Victoria, en que la fuerza pública impidió que hubiera un desborde de las pasiones políticas.

Terminaron los estudios sobre predios agrícolas entre Los Vilos y Concepción

El Servicio de Aerofotogrametría de la Fuerza Aérea entregó al Proyecto Aerofotogramétrico Chile—OEA—BID, los trabajos que este organismo le había encomendado en la zona costera comprendida entre Los Vilos y Concepción para efectuar estudios de medición de propiedades agrícolas a fin de distribuir y ampliar en los casos necesarios los créditos supervisados a los pequeños agricultores. Esta zona se caracteriza por la gran cantidad de minifundios que en ella existe.

EROSION DE LOS SUELOS Y DUNAS

Por otra parte, el Proyecto Aerofotogramétrico entregará en breve al Ministerio de Agricultura un exhaustivo informe relacionado con la cuantificación de las pérdidas de suelo cultivable producidas por la erosión.

Este informe se ha preparado con participación de funcionarios de la citada Secretaría de Estado dirigidos por el ingeniero agrónomo Mario Peralta, tomando como Provincia Piloto la de Maule.

Los estudios efectuados sobre esta materia son de vastas proyecciones, pues van a permitir verificar de una vez por todas y en forma exacta la superficie cubierta por las dunas y los suelos perdidos por esta causa. También permitirán establecer la cantidad de suelos que está perdiendo el país por este fenómeno, a fin de adoptar cuando antes las medidas que se hacen necesarias para la conservación de los suelos y evitar el avance de la erosión.

Permitirán, asimismo, saber con exactitud cuales zonas deben ser reforestadas, cuales se dedicarán al desarrollo del programa ganadero de la Corporación de Fomento de la Producción y cuales deben ser protegidas con medidas de conservación.

EN AISEN Y MAGALLANES

Terminada la tarea señalada anteriormente, el Proyecto Aerofotogramétrico entrará de lleno a preparar el inventario de los recursos naturales de las provincias de Aisén y Magallanes. Esta labor, es considerada de gran importancia para el desarrollo de la producción agropecuaria regional, como también para la medición de los predios, el levantamiento topográfico, y otras importantes actividades.

FALLECIDOS NO RECLAMADOS EN LA MORGUE

El Servicio Médico Legal informa que en su Sección Tanatología, se encuentran los fallecidos que al no ser reclamados, serán sepultados el 21 de marzo de 1964.

Los fallecidos son: Manuel González Moreno, osamentas humanas, Marta Campos Castro, Luis Ormazábal Salinas, Jesús Varas Ordenes, N. N. masculino, N. N. masculino, Martín Segundo Caullán Quepán, N. N. masculino, Flavio Dagoberto Peña Peña, Luis Acevedo Olave, N. N. masculino y Agustín Godoy.

PRIMERA CONVENCION NACIONAL TENDRA EL COLEGIO DE TECNICOS

Los socios del Colegio de Técnicos (electrónica y radio) realizarán su primera Convención Nacional durante los días 27 y 28 del mes en curso, en Santiago. En el temario figuran, la defensa y el perfeccionamiento de la profesión; asistencia técnica; franquicias de orden tributario y crediticio; arancel aduanero, etc. Se propondrá, asimismo, un proyecto de ayuda mutua elaborado anteriormente por los técnicos de las provincias de Valparaíso y Concepción.

Vencedor de Maratón de los Garzones

SANTIAGO BALBOA, del Hotel O'Higgins de Viña del Mar, por tercera vez ganó la Maratón de los Garzones, realizada ayer en Santiago con motivo del "Día Nacional Hotelero". EN EL GRABADO, el vencedor, llega a la meta ubicada en Teatinos con Alameda, después de haber cubierto la distancia desde calle Irene Morales (primera cuadra de la Alameda) en medio del numeroso público que se apostó para ver la prueba. Ostentando el N.o 3 y con la botella de Cinzano y los dos vasos, en perfecto equilibrio, llega a la meta.

Renuestro WILLYS Jeep
CARLOS COPETTA G. e Hijos Ltda.
Siempre
EL MEJOR SURTIDO
LA MEJOR ATENCION
LOS MEJORES PRECIOS
AHORA EN: AVDA BULNES 265
FONO 68907 · SANTIAGO

CARPAS para Vendimia
ENTREGA RAPIDA
CUALQUIER TAMAÑO
MANUFACTURA DE ARTICULOS DE LONA
DIEZ de JULIO 649 al 653
Teléfonos 34685-36034

DIRECCION GENERAL DE LOS SERVICIOS DE LA ARMADA

PROPUESTA PUBLICA N.o 2.1

Llámase la atención del comercio en general a esta propuesta que está solicitando la Armada, por la provisión de:

CHAVETAS, TORNILLOS Y TUERCAS PARA DIFERENTES USOS

Esta Propuesta se abrirá en el Departamento Adquisiciones de la Dirección General de los Servicios de la Armada, el LUNES 23 DE MARZO DE 1964, a las 16 horas. Los formularios respectivos pueden solicitarse en Valparaíso, calle Prat 620 —2.o piso—, y en Santiago, Contaduría en Jefe de la Armada, edificio del Ministerio de Defensa Nacional —7.o piso—.

EL DIRECTOR GENERAL DE LOS SERVICIOS DE LA ARMADA

VIGAS TT, CANAL Y H
VENDEMOS TODA CLASE DE PERFILES TT, CANAL Y H, DE 3" A 15" HASTA 12 MTS. DE LARGO; FIERRO T, REDONDO NUEVO Y USADO; PILARES, PLATABANDAS, RIELES POR METROS EN TODAS LAS MEDIDAS Y TODA CLASE DE MATERIALES DE CONSTRUCCION.
NATANIEL N.o 1653, FONO 53

UNIFORMES
Escolares para todos los Colegios con amplios CREDITOS
SASTRERIA "DANDY" de JAIME COGAN
673 SANDIEGO 677
¿QUIEN TIENE LA RAZON? JAIME COGAN ¡PORQUE VENDE MAS BARATO!

Ventanas, Puertas, Portones
REJAS DE FIERRO PARA VENTANAS Y ANTEJARDINES
Consulte presupuestos sin compromiso. Atendemos pedidos de provincias. Apertura de oficina próximamente en Rancagua.
HECTOR MOLINA Y CIA.
Ramón Carnicer 125 — Fono 39

TARAPACA 1115
AL LLEGAR A SAN DIEGO
REPARACIONES
Refrigeración
Comercial
y Doméstica
JOSE SALVAT P.
FONO 69426
ATENDIDO POR PERSONAL ESPECIALIZADO
Facilidades

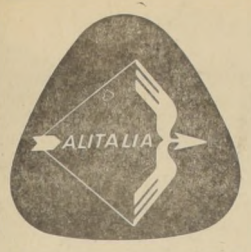

Alitalia
Italia

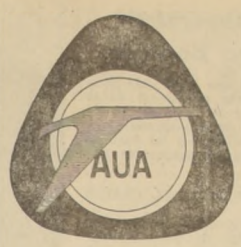

Austrian Air Lines
(Austria)

Air France
(Francia)

Air Liban
(Libano)

Aerolineas Argentinas
(Argentina)

Air Algerie
(Argelia)

Cruzeiro do Sul
(Brasil)

Finnair
(Finlandia)

Iberia
(España)

Jugoslovenski Aerotransport
(Yugoslavia)

Middle East Airlines
(Libano)

Panair do Brasil
(Brasil)

Royal Air Maroc
(Marruecos)

Royal Air Maroc
(Marruecos)

Swissair
(Suiza)

Scandinavian Airlines System
(Escandinavia)

Sabena
(Belgica)

THAI
(Tailandia)

Transportes Aéreos Portugueses
(Portugal)

Tunis Air
(Tunez)

United Air Lines
(E. E. U U.)

Vasp
(Brasil)

Varig
(Brasil)

SON 24...

CUENTELOS...!

Sí, ahora son 24 al incorporar Línea Aérea NACIONAL, LAN CHILE, a su flota aérea, el CARAVELLE·ROLLS-ROYCE, el avión a reacción más avanzado del mundo, son 24 las líneas aéreas que lo están usando para el tráfico de pasajeros. El CARAVELLE ROLLS-ROYCE es un avión a reacción increíblemente silencioso, el único que puede ofrecer perfecta estabilidad de vuelo carente de toda vibración. La ubicación de las turbinas en la parte posterior del fuselaje, ponen este milagro de la ciencia a 12.000 metros de altura en vuelo de crucero, a su entera disposición. Aire acondicionado, cabina libre de resonancia, ambiente acogedor, servicio personal y personalizado, junto al sistema de aterrizaje automático, son muestras de la indudable calidad de técnica y diseño del CARAVELLE ROLLS-ROYCE, el avión más apropiado para las rutas de Chile. CARAVELLE ROLLS-ROYCE, que pronto estará en las rutas de

LAN-CHILE

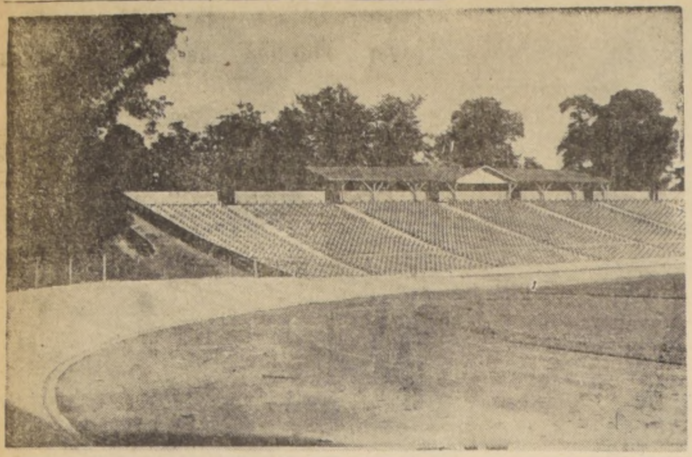

TALCA.— Una visión panorámica del Velódromo del Estadio Fiscal de esta ciudad, donde se desarrollará durante los días 20, 21 y 22 del presente el Campeonato Nacional de Ciclismo. En el Torneo participarán más de cien corredores de las Asociaciones de Arica a Magallanes. Esta fiesta del deporte ciclístico, coincidirá con la realización de la Feria Internacional de Talca.

CHRISTA MOCK SE LLAMARA LA CENTRAL FEMENINA DEL IER

GRANEROS.— El próximo jueves al mediodía se inaugurará en esta localidad la Central Femenina del Instituto de Educación Rural "Christa Mock". La Central, con capacidad para sesenta campesinas internas fue instalada en la que fuera casa patronal del fundo Los Torunos. El IER pudo disponer de tres hectáreas y el edificio, gracias a una aplicacion de los fondos distribuidos entre las provincias cupreras.

Justamente hay expectación por conocer la labor del Instituto de Educación Rural a través de la puesta en marcha oficial de su central en Graneros, por cuanto en algunos sectores políticos se criticó acerbamente la distribución de los fondos de la Ley del Cobre, incluyendo en esta crítica la adquisición del fundo Los Torunos.

La Central Christa Mock ya está en funciones con 53 jóvenes campesinas que asisten por primera vez a un curso de capacitación básica con el fin de recibir elementos fundamentales de una educación rural y para, al mismo tiempo, descubrir sus aptitudes para una posterior especialización.

En el segundo semestre se hará un nuevo curso de capacitación básica en la Central Christa Mock, con lo que se sobrepasarán los cien egresados de ese establecimiento.

UN SIMBOLO.— El nombre de Christa Mock le fue acordado a la Central de Graneros del IER, en recuerdo de la profesora alemana de ese nombre que perdió la vida en nuestro país, cuando colaboraban en el Instituto. Principalmente se quiere destacar la dedicación, la abnegación que demostró en vida la profesora Mock, al enrolarse como voluntaria para participar en la batalla por educar prácticamente al campesino chileno para dejarlo en condiciones de recibir los beneficios de una reforma agraria.

Visita inspectiva realizó Intendente Valenzuela: Ovalle

OVALLE.— El Intendente de la provincia, Tulio Valenzuela Valenzuela, acompañado del ingeniero Sergio Melo; del ingeniero inspector de las obras de la Calletera, Jorge Bustos, y del ingeniero provincial de Vialidad de Coquimbo, Ramón Escobar Inostroza, realizó una visita de inspección a las obras de construcción de un camino que será pavimentado con hormigón, por la firma Zonghi, en Talinay. Se trata de dos y medio kilómetros que se repavimentarán y que forman parte de un total de 42 y medio kilómetros de camino que fueron asignados a dos firmas constructoras. Los otros cuarenta kilómetros serían tomados por las firmas Avalos y González, y serán construidos con asfalto.

A vuelta de esta visita, pasó a Ovalle el ingeniero provincial de Vialidad, Ramón Escobar Inostroza, quien se dirigió a Monte Patria, donde se construirán dos puentes, uno en ese pueblo, y otro en la Variente Las Mollacas, entre Chañaral de Carén y Tulahuén. (Rojo, corresponsal.)

ARICA:

900.000 dólares se invertirán en nueva red de agua potable

ARICA.— Se anunció en esta ciudad que el Alcalde Santiago Arata, en su calidad de presidente subrogante de la Junta de Adelanto Local, firmó letras por un valor de 900 000 dólares, por la compra de la nueva red de agua potable que se instalará en ésta. Los trabajos de instalación los hará la firma japonesa Mitsui, la que hizo suya las propuestas públicas pertinentes.

REGRESA EL GOBERNADOR

Después de permanecer algunos días en la capital regresó a la ciudad anoche el Gobernador de Arica y presidente de la Junta de Adelanto Local, Antonio Encina.

Encina viajó a Santiago acompañado por los consejeros de la Junta de Adelanto, Joviano García, Victor Idro, Hugo Colomer, Ignacio Munita y Alfonso Nespele.

COBERTA "CHIPANA"

Anoche regresó del sur del país la corbeta "Chipana" de la Armada Nacional.

Esta nave cumplió un crucero de instrucción con 30 oficiales a bordo, por el litoral del país. El regreso se cumplió en forma normal.

REUNION ZONAL

El Alcalde de esta ciudad Santiago Arata, junto a representantes de los diversos sectores de la población, viajarán durante la próxima semana a Antofagasta, para participar en una importante reunión de autoridades zonales. Esta asamblea se llevará a efecto en Antofagasta el próximo jueves.

DIA DE LA MUJER

Mañana será celebrado en esta ciudad el día de la Mujer. Con tal objeto, una delegación de madres ariqueñas realizarán visitas al Asilo de Ancianos, Anexo Cárcel y diversos hospitales de esta ciudad.

ANIVERSARIO DEL CASINO

Será celebrado mañana en ésta ciudad el Cuarto Aniversario del Casino de Arica. Con tal objeto se han programado varios actos sociales y deportivos. En estos últimos participarán varios atlétas chilenos y peruanos. — (CROSA, corresponsal).

OVALLE:

Arreglo de camino piden en Tulahuén

OVALLE.— Vecinos residentes en los sectores de las localidades de Tulahuén y Las Ramadas de Tulahuén, piden que se arregle el tramo del camino existente entre Tulahuén y Las Ramadas son máquinas de Vialidad de Ovalle y solicitan que con cuadrillas de trabajadores se haga lo mismo en el camino entre Tu lahuén y la Hacienda Oriente ya que por allí pasan más de 120 mil animales en la actualidad, ganados que se dirigen a las empastadas cordilleranas. Este trabajo lo solicitaron por intermedio del presidente de la Asamblea de Ovalle del Partido Liberal, Juan Bautista Clavería quien se dirigió por nota al Gobernador de Ovalle, Luis Escudero Yáñez para que oficie al Director Departamental de Vialidad Daniel Alvarez Huerta solicitando dicho trabajo. (Rojo, corresponsal).

Harán obras de alcantarillado en Quinta Normal y Barrancas

QUINTA NORMAL.— Catorce meses de plazo tiene el contratista Eugenio Díaz para construir el colector de alcantarillado "Mapocho", de Quinta Normal, cuyo presupuesto es de E° 500.000. Igual plazo tiene Guillermo Rubio que se adjudicó la propuesta pública para realizar el colector "San Pablo", con un valor de E° 300.000. El plazo a Díaz rige a contar desde el mes de diciembre del año pasado y al contratista Rubio, desde febrero de este año.

Estas obras benefician a importantes sectores de las comunas de Quinta Normal y de Las Barrancas. El colector San Pablo servirá a las poblaciones Lautaro, Anexo Lautaro, Blanqueado, sector Las Rejas, Portales, Neptuno, Camino Lo Prado, que cuentan con cerca de cien mil habitantes y que en la actualidad tienen serios problemas por la falta de alcantarillado.

Dirigentes vecinales de Quinta Normal y de Las Barrancas han hecho llegar notas de agradecimientos al diputado por el Segundo Distrito, doctor Héctor Lehuedé Alvarado, por su constante preocupación para obtener primero que se destinarán los fondos necesarios para su realización y luego conseguir que se iniciaran los trabajos.— (El corresponsal.)

ILLAPEL.— REFORMA AGRARIA.— Excelentes resultados se han obtenido con la aplicación de un plan racional de reforma agraria, en el valle del Choapa, puesto en práctica por la CORA. Los terrenos parcelados y entregados a campesinos están produciendo de acuerdo a las normas que rigen la agricultura moderna. En el grabado se puede ver un aspecto de terrenos en que pastan vacunos, que proveerán de carne y leche a los habitantes de la zona norte, los cuales son de propiedad de auténticos campesinos, que hizo propietarios la Reforma Agraria.

La selección de básquetbol derrotó a Iquique

ARICA.— Ante una extraordinaria concurrencia la selección nacional de básquetbol, derrotó por 87 a 17 al equipo representativo de Iquique. El primer tiempo terminó 53-2 en favor de la selección. En el segundo tiempo, la selección hizo actuar a las reservas.

Dieron a conocer las entradas por derechos aduaneros: Valpso.

VALPARAISO (UPI).— 23 millones 336 mil 326 escudos y 32 centésimos, más de lo calculado en la ley de presupuesto ingresaron el año pasado a las arcas fiscales a través de la aplicación de derechos y fiscalización del comercio exterior que se ejerce por las aduanas.

Un informe estadístico de la Superintendencia de Aduanas indica que la recaudación ascendió en 1963 a 266.453.261,32 escudos, recaudación superior a la estimación hecha en el presupuesto de la nación que fue del orden de 11.700 escudos.

La renta de 1963 representa también un mayor rendimiento de 72.817.537,79 escudos con relación al ingreso de 1962, en que se llegaron a 193.635.723,23 escudos.

El informe señala finalmente que la aduana de Valparaíso registró el año pasado ingresos por 202.394... es decir, el 80 por ciento del total de las entradas.

PUENTE ALTO:

Evitarán abusos en propaganda política

PUENTE ALTO.— El Gobernador del departamento invitó a su despacho a los jefes de los partidos políticos de Puente Alto, que integran las diversas combinaciones que patrocinan postulaciones presidenciales, para cambiar ideas con el fin de uniformar los criterios frente a la iniciación de la propaganda. La iniciativa del Jefe Administrativo fue favorablemente comentada por los asistentes, y se llegó a un positivo acuerdo que habla muy bien del espíritu que anima a los dirigentes de las diversas tendencias partidarias frente a los trabajos preelectorales. Entre otros acuerdos, destacan el respetuo mutuo en la propaganda, fijación de zonas de control para el uso de parlantes, asignándose a cada secretaría horarios especiales, de modo que no haya interferencia con respecto a las otras secretarías, etc.

A la reunión asistieron Isidoro Morales, por el FRAP; Omar Henríquez, por el Frente Democrático; Armando Sandoval, por la democracia cristiana; mayor de Carabineros Ramón Jiménez, y el Secretario de la Gobernación. (Isla R., corresponsal.)

QUINTA NORMAL.— LABOR COMUNAL.— Una activa labor está desarrollando el Centro para el Progreso, de Quinta Normal, que preside Julio Arriagada, con el objeto de ... del abandono en que se encuentran las poblaciones ... comuna. Entre sus obras se cuenta la ejecución de ... de pavimentación, que se llevó a la práctica gracias al esfuerzo de los vecinos que integran esta organización. En el grabado, el presidente del Centro para el Progreso, de Quinta Normal, Julio Arriagada, en compañía de varios ... de esta comuna.

CONCHALI.— BASURAS EN LAS CALLES.— La mayoría de las calles de las numerosas poblaciones de Conchalí están convertidas en basurales, porque los vecinos, para evitar que los desperdicios se descompongan en sus hogares, se ven obligados a botarlos en los sitios eriazos, en las esquinas o plazas de la comuna. En el grabado, el presidente de la Corporación de la Gran Familia, José Angel Ferrada, indica un basural de la calle Punteagudo, que crea graves problemas a los vecinos, quienes han hecho ver esta situación al Alcalde demócratacristiano Alfonso Ortega, sin obtener que los camiones municipales terminen con este foco de moscas y malos olores.

Inaugurarán nuevo hospital: Calama

CALAMA.— Con un moderno hospital contará Calama, que tendrá todos los elementos necesarios para desarrollar las acciones de protección, recuperación y fomento de la salud, en beneficio de los habitantes de esa ciudad.

Al acto inaugural han sido invitados especialmente el Ministro de Salud Pública, doctor Francisco Rojas Villegas; el Director General subrogante de Salud, doctor Guillermo Grebe; el gerente de la Sociedad Constructora de Establecimientos Hospitalarios, Benjamín Cid, parlamentarios, autoridades locales y otras personalidades.

VALLENAR:

Estudian creación de Central Vitivinícola en Valle Huasco

VALLENAR.— El Departamento de Industrias de la CORFO ha elaborado un proyecto para la creación de una Central Vitivinícola en el Valle del Huasco, iniciativa que está respaldada por la Asociación de Agricultores del citado Valle.

El proyecto en referencia está financiado con fondos que destinará el Consejo Consultivo del Cobre de Atacama, con un total de 250.000 escudos, y es casi un hecho que el Consejo de la Corporación de Fomento de la Producción le dará su aprobación para los efectos de iniciar los trabajos de construcción en el lugar denominado Juntas del Carmen, estimándose, de acuerdo con informaciones del agente de la CORFO en Atacama, Patricio Ascui Monreal, que la Central podría estar en servicio en mayo de 1965.

La capacidad de elaboración en su primera etapa sería de mil toneladas de uva, considerando el fuerte incremento que tendrá la producción en la zona durante el presente año. El costo total aproximado que demandará la construcción de la planta, la que ha sido diseñada para realizarse por etapas, es de alrededor de 369.000 escudos. La elaboración de 1.000 toneladas de uvas representa una producción de 84.000 litros de alcohol de 100 grados con un valor de 76.400 escudos.— (Bernales, corresponsal).

Fueron detenidas las autoras de numerosos robos en Ovalle

OVALLE.— El mayor comisario de Carabineros de Ovalle, Aníbal Aldo Rojas Fuentes, en compañía del teniente Octavio Vásquez, detuvo a las empleadas domésticas María Díaz Díaz, de 25 años, domiciliada en la Hacienda Santa Catalina, y Aurora Cuello Araya, de 16 años, domiciliada en El Túnel de Samo Bajo, quienes eran autoras de numerosos robos en Tongoy y en esta ciudad, recuperando las especies y objetos sustraídos.

Las víctimas, Gustavo Corral Newman, Isabel Newman de Corral, Mario Misleh Jamis, Emma Jamis de Misleh y Rosa Misleh de Maruane, reconocieron en la Comisaría las especies que las empleadas domésticas les habían robado de sus hogares, quedando un importante saldo de objetos y ropa que se estiman que corresponde a robos que no han sido denunciados hasta la fecha. El valor total de las especies recuperadas se estima en varios miles de escudos.— (Rojo, corresponsal).

SAN BERNARDO:

HOY SE INICIAN CLASES EN EL LICEO NOCTURNO

SAN BERNARDO.— El Liceo Nocturno Mixto de esta ciudad ha reiniciado sus actividades con la matrícula, de 19 a 21 horas. Este plantel educacional tiene 18 años de existencia; fue fundado por el prestigioso educador Roberto Ochoa Ríos. Presta servicios a numerosos trabajadores que por diversas razones no pudieron completar sus humanidades en colegios diurnos. Su funcionamiento estaba incierto durante el presente año, pero a petición de sus numerosos alumnos y ex alumnos reinició sus actividades, notándose gran cantidad de personas obteniendo matrícula. Las clases se inician hoy, a las 19 horas, en el local ubicado en calle Prat N.o 435, y a él pueden ingresar todos los alumnos que trabajen y que tengan más de 18 años de edad.

El Rector de dicho plantel educacional, Héctor Ordenes Moreno, declaró que este colegio cuenta con humanidades completas de 1.o a 6.o año, y que la enseñanza es totalmente gratuita. Agregó que contaba con un selecto grupo de 24 profesores. — (ALBARRAN B., corresponsal.)

Directiva del San Bernardo Boxing C.

SAN BERNARDO.— Recientemente se efectuó la elección para designar a los nuevos miembros de la Directiva del "San Bernardo Boxing Club", resultando designadas las siguientes personas en los cargos que se indican: presidente, Rosendo Herrera Hernández; vicepresidente, doctor Raúl Cuevas Palma; secretario, Humberto Gajardo Maluenda; tesorero, José Olguín Pineda; directores: Bedecito Cifuentes y Alejandro Bravo; presidente honorario, Roberto Paut Calderón; vicepresidente honorario, Luis Navarro Avilés.

Esta directiva se ha propuesto trabajar con gran entusiasmo en beneficio del boxeo local. (Albarrán B., corresponsal.)

VICUÑA:

Efectiva labor social está efectuando el Rótary Club

VICUÑA.— En el transcurso de ocho meses Rotary Club ha llevado a efecto una efectiva labor, entre las que más destacan: cooperación al pueblo yugoslavo, brigadas de Boy Scouts, niños y patria, a cargo de Carabineros; Escuela de Sordo-Mudos del Estado y Colegio Purísima de Santiago; Pascua de los Niños Pobres, a través del Comité de Navidad; Foros sobre problemas locales; participación en la Posta de la Amistad Rotaria; Pareamiento internacional con el Rotary Club de Bearnn-Sosest, Holanda; participación en los eventos rotarios, asambleas de ejecutivos en Quillota; conferencia de Distrito, en La Serena; ayuda a la Escuela de Huanta, con donación de dinero al Centro de Padres, destinado a incrementar fondos, y otros recursos para construcción de escuela adecuada.

SEMANA DEL NIÑO

Aproximadamente 1.880 escolares de la comuna, fueron atendidos en el transcurso de esta semana, con un éxito superior al previsto. Se estimuló a los alumnos con diversos premios, seleccionándose a los mejores en aprovechamiento; hubo concursos deportivos, reparto de víveres, ajuares entregados a la maternidad del hospital, golosinas y una diversidad de premios; hubo charlas culturales y proyección de películas educativas con películas alusivas del Servicio Nacional de Salud.

ELECCION DE NUEVOS EJECUTIVOS

En el período que termina, esta institución de servicio fue presidida por Orlando Rivera Olivares, con la participación de un directorio que se caracterizó por su actividad y ecuanimidad en los acuerdos del club. En la sesión de asamblea de socios, efectuada últimamente, fueron elegidos los rotarios que integrarán la nueva directiva, quedando constituída de la siguiente forma: presidente, Octavio Catalán Becerra; vicepresidente, José Alonso Velasco; secretario, Carlos Bauer M.; tesorero Jorge Rivera Munizaga; directores, Luis Armando Martínez Martínez, Renato Ortiz Olea, Antonio Ibáñez Cuadra y Jorge Peralta Pérez; macero, Pedro Berríos Valdenegro; past presidente, Orlando Rivera Olivares. La transmisión del mando se llevará a efecto en julio próximo, con asistencia de delegaciones de la provincia. (Retamales, corresponsal.)

Camioneta chocó con una victoria en Viña del Mar

VALPARAISO.— Un choque entre una camioneta y una vieja "Victoria" ocurrió a mediodía del sábado, en Viña del Mar. El accidente ocurrió en el puente Libertad, de Viña del Mar, cuando la camioneta patente FS 553 trató de adelantar a un camión, encontrándose de frente con el vehículo de tracción animal.

Como consecuencia de la colisión, el conductor de la "Victoria" cayó violentamente al suelo, ocasionándose heridas de carácter grave. El chofer del vehículo infractor, Ramón Eduardo Hinojosa, de 32 años, fue detenido por Carabineros.

Asoc. Ferroviaria de Deportes de la Maestranza Central

SAN BERNARDO. — Recientemente se formó en esta ciudad la Asociación Ferroviaria de Deportes de la Maestranza Central, cuyo primer directorio quedó formado por las siguientes personas: presidente, Rosendo Herrera Ovando; vicepresidente, Hermógenes Arratia Morales; secretario, Hernán Henríquez Miranda; tesorero, Rogelio Hernández González, y director, Hugo Orell Villablanca.

Esta Asociación iniciará en breve plazo sus actividades, impartiendo las instrucciones a las diversas ramas deportivas. — (ALBARRAN B., corresponsal.)

PROVIDENCIA:

Inauguraron clases de medicina en el Hosp. del Salvador

PROVIDENCIA.— En su calidad de Director General subrogante del Servicio Nacional de Salud, le correspondió al doctor Guillermo Grebe Hernández, inaugurar las clases del profesor doctor Enrique Acevedo para los alumnos de la Escuela de Medicina de la Universidad de Chile.

El acto inaugural se realizó en el Hospital El Salvador. En su disertación el doctor Grebe se refirió a los condiciones que debe reunir el médico que el país necesita de acuerdo a su estructura económica y social. Explicó las expectativas y responsabilidades que tienen los alumnos de medicina en esa carrera y e. espíritu de sacrificio para cumplir el noble postulado al servicio de la comunidad. Señaló finalmente que es condición fundamental estar bien capacitados para desempeñarse indistintamente en los ámbitos sociales y rurales donde deben prestar servicios.

A la clase también concurrieron profesores y médicos especialistas del citado hospital.

Rey Leopoldo de Bélgica quedó aislado en isla Juan Fernández

VALPARAISO.— El Rey Leopoldo, de Bélgica, la Princesa Liliana y sus acompañantes, el Ministro de Relaciones Exteriores de Chile, Julio Philippi, y el Comandante de la Fuerza Aérea, Eduardo Iensen, se quedaron aislados en el archipiélago Juan Fernández en medio de un temporal y desde Valparaíso debió zarpar en la tarde de ayer domingo el destructor Riveros para rescatarlos.

El ex Rey y sus acompañantes habían viajado el sábado en el Grumann 566 de la FACH para conocer el archipiélago y debían regresar al continente el sábado por la tarde para viajar a Viña del Mar como huéspedes del Presidente Alessandri.

El Primer Mandatario llegó por la tarde del sábado al Palacio Presidencial a esperar a sus invitados. Sin embargo, la comitiva del ex monarca no pudo salir de Juan Fernández, pues debido al mal tiempo el Grumann no pudo despegar. El mal tiempo continuó ayer domingo y como no se sabe cuándo terminará, el Gobierno dispuso el zarpe en la tarde del destructor Riveros a buscar a la comitiva.

El "Riveros" salió de Valparaíso a las 17 horas y debe llegar en la madrugada a Juan Fernández. Zarpó con menos tripulación, pues pese a los llamados formulados por radios de Valparaíso, no todos los marinos que estaban francos alcanzaron a regresar a la nave. El "Riveros" regresará de inmediato a Valparaíso, donde debe llegar en la tarde de hoy lunes o en la noche.

Aumentarán servicio de buses en recorrido de San Bernardo

SAN BERNARDO.— El presidente de la Asociación de Dueños de Microbuses San Bernardo, Octavio Valenzuela R., ha informado que entrarán en servicio 68 ... máquinas en el recorrido San Bernardo - Santiago. A... que este plan de aumento de microbuses contempla ... mer término reforzar ... tuales servicios que ... la Línea en los siguientes ... mos: Santiago-San Be... Mapocho-Paradero 30 ... ción O'Higgins), Paradero ... Nos, Alameda-Paradero ... Mapocho-Lo Espejo, M... El Sauce, Mapocho-El ... otras variantes, y crear ... servicios aprovechando ... nuevas vías de circulación ... están por habilitarse ... el caso, por ejemplo, de ... rretera Panamericana, ... rá entregada próximamente ... en la que se establecerá ... servicio rápido con ... último modelo.

Señaló también el ... te de esta Línea que el ... grama de aumento de ... ción significa para los ... sarios una inversión de ... llón 700 mil escudos.— (ALBARRAN B., corresponsal.)

515 toneladas de maderas fueron embarcadas a Bélgica

TALCAHUANO.— Zarpó del puerto de Talcahuano, con destino a Bélgica, la motonave "Travestein", llevando un importante cargamento de madera de la zona. Al igual que la exportación que se envió a ITALIA, este envío fue vendido por el Aserradero San Pedro S. A., y embarcado por la firma Jacobsen y Cía., a través de los elementos mecanizados que se disponen en la Empresa Portuaria.

En conjunto se embarcaron 114.367 piezas de pino insigne, con un total de 39.600 pulgadas lo cual, en conjunto, representa 515 toneladas. El embarque va destinado a 18 consignatarios distintos, los cuales adquirieron a través de la firma S. A. Van Hoorebeke & Fils.

La madera será desembarcada en el puerto de Amberes.

El traslado de la madera desde el aserradero hasta el espigón fiscal se realizó con el concurso de camiones de 20 toneladas y las faenas de embarque se prolongaron por espacio de dos días.

EMBARQUE DE CEREALES

El mercante holandés "Hermes", por su parte, cargó un total de 487 toneladas de cereales y maderas, a través de la misma firma embarcadora de Talcahuano. De acuerdo a los informes recogidos sobre esta exportación, el cargamento es de 72 toneladas de madera, adquirida por la Compañía Maderera Gibson, para ser desembarcada en Perú, en el puerto de Matarani.

Los cereales, consistentes en lentejas, suman en total 415 toneladas, y van destinados a puertos europeos, Hamburgo, Rotterdam y Le Havre, entre otros.

El mercante que lleva los productos chilenos zarpó anteanoche de Talcahuano, para hacer escala en otros puertos chilenos, antes de dirigirse al extranjero.

No se dispusieron fondos para obras en Juan Fernández

VALPARAISO.— El presupuesto de la Dirección de Arquitectura para el presente año no contempla fondos para construcciones en el archipiélago de Juan Fernández.

Así lo informó ayer ... tendencia de Valparaíso ... las prepartidas contempladas ... a fines de año, se ... 300 mil escudos para ... pliación de la escuela ... construcciones de un retén ... licial, además de las ... de la Subdelegación. Sin embargo, las últimas informaciones ... nes entregadas a la ... dicen que dichas partidas ... ron eliminadas del presupuesto global.

PUERTO MONTT:

Dirigentes del C. para el Progreso viajan a Santiago

PUERTO MONTT. — En el tren Rápido, se dirigió en la tarde de ayer a Santiago una Comisión del Centro para el Progreso Regional a fin de realizar diversas gestiones en favor de la zona.

Integran la Comisión, su presidente Mario Marchant Binder; su vicepresidente René Salinas Palacios y el nuevo Alcalde, Alejandro Meershon.

En la capital se entrevistarán con los parlamentarios de la zona, con el Ministro de Obras Públicas, Ernesto Pinto Lagarrigue y el Director de Pavimentación, Guillermo Geisse Varas para solicitar la ejecución de varias obras de adelanto en la región.

Dos botes zozobraron ayer en regatas efectuadas en Valpso.

VALPARAISO.— Dos botes zozobraron durante las regatas efectuadas ayer en Valparaíso, en los momentos en que, debido al mal estado del mar, era suspendida la regata. Sus tripulantes se salvaron a nado y gracias a la ayuda que les prestó una lancha a motor de la Armada Nacional. Los hechos ocurrieron durante la segunda regata que se corría sobre una distancia de dos mil metros.

Los dirigentes en vista de las malas condiciones del mar, acordaron la distancia a mil quinientos metros, pero, mientras se realizaba esta carrera, y ante un peligro evidente de las tripulaciones, ordenaron la suspensión y regreso de las dos embarcaciones.

A una distancia de mil metros se hundió el primero de los botes, representantes de la Escuela Naval, obligando a los cadetes que lo tripulaban a lanzarse al agua, siendo recogidos por una lancha a motor de la Armada. Cuando faltaban 500 metros para llegar a la orilla, el segundo bote, perteneciente a ... Española se partió, cayendo al agua todos sus tripulantes ... que también fueron recogidos por la lancha a motor.

Radios de automóvil
para todos los coches.
"AUTRONIC".
Alameda 238

CARACAS
CAMBIO TELA
FINAS SEDAS
Venta al detalle. Toda clase de repuestos.
CATEDRAL 3049

AL COMERCIO

Con motivo de la entrega de la Dirección del Instituto Geográfico Militar, se comunica al comercio en general que debe presentar a esta Repartición las facturas pendientes, hasta el día 17 de marzo de 1964.

LA DIRECCION

ACTIVIDADES GREMIALES:

HOY CONTINUAN LAS CONVERSACIONES EN TORNO AL CONFLICTO DEL COBRE

Se realizarán en el Ministerio del Trabajo.

Para finiquitar una posible fórmula de arreglo en el conflicto del cobre, hoy se reunirán los representantes de la Andes Copper Mining y los dirigentes sindicales, en el despacho del Ministerio del Trabajo, donde se han estado ultimando los detalles para resolver este problema, con la intervención del Ministro del Trabajo, Miguel Schweitzer.

Tanto los representantes patronales como los sindicales, manifestaron, al término de las últimas reuniones de la semana pasada, que existía un principio para dar solución al conflicto de los trabajadores del cobre de Potrerillos, El Salvador, Llanta y Barquitos, cuyo pliego de peticiones se discutía.

CIRCULO DE SUBOFICIALES MAYORES

El Círculo de Suboficiales Mayores en Retiro, "Rodolfo Castro de la Rosa", cita a los socios a reunión extraordinaria, para el jueves 19 del presente, en Demóstenes Rivera N.o 59, San Bernardo.

En esta sesión, el diputado Jacobo Schaulsohn pondrá en conocimiento las gestiones hechas para modificar la Ley de Encasillamiento para los Suboficiales Mayores.

DIRIGENTE BELGA CON MINISTROS

El dirigente sindical belga, Augusto Cool, se entrevistará hoy con los Ministros del Trabajo y Relaciones Exteriores, en la mañana de hoy, y después tendrá un almuerzo y reuniones con la ASICH, en la tarde.

Mañana hará visitas a diversas instituciones gremiales y dará una conferencia pública en la Universidad de Chile.

UNA PAUSA REFRESCANTE.— El vencedor de la Maratón de los Garzones, Santiago Balboa, de Viña del Mar, después de ser proclamado ganador, hace un brindis con Cinzano, en la misma botella que llevó durante la carrera, para refrescarse.

Santiago Balboa, de Viña, ganó ayer Maratón de los Garzones

Con estos actos terminó celebración del Día del Hotelero.

Con la realización de la "Maratón de los Garzones", ayer en la mañana y un baile social en la Quinta Parque Rosedal, realizado en la noche, la Federación de Sindicatos de Garzones de Hoteles y Ramos Similares de Chile celebró el "Día del Hotelero", que este año contó con el auspicio de la firma Cinzano.

La carrera principal efectuada a las 11,30 horas fue ganada por tercera vez por Santiago Balboa, representante del Hotel O'Higgins de Viña del Mar, ocupando los lugares siguientes: Javier Tobar y Pablo Tobar, representantes del Hotel Crillón de Santiago. El recorrido de esta carrera se efectuó de calle Irene Morales hasta Teatinos por la Alameda. En la carrera preliminar, desde Mac Iver hasta Teatinos, triunfó Juan Sepúlveda Retamales del Hotel Crillón, llegando segundo Juan Veloso de la misma organización y tercero, Mario Guenulef, del Drive "Los Duendes".

En el campeonato de fútbol entre las organizaciones hoteleras, resultó campeón el Hotel Carrera, 2.o el Deportivo Hotelero Andes y 3.o el equipo del Hotel Crillón.

Los premios para los participantes de estas competencias consistían en E° 40 y un cajón de vermouth Cinzano para el primero; E° 30 y cajón chico de Cinzano para el segundo y para los 3.o y 4.o puestos, las sumas de E° 20 y E° 10, a los participantes de la carrera preliminar y E° 80, donado por Cinzano y un terno donado por el Servicio Nacional de Turismo, para el primero en la carrera principal, más una bandeja de plata donada por la Embajada de Cuba; E° 50 y un cajón de Cinzano para el 2.o; E° 40 y un cajón de Cinzano para el 3.o; y E° 20, más un cajón chico de Cinzano para el 4.o y otros premios diferentes para los que ocuparon los lugares siguientes hasta el 10.o puesto.

Para la competencia de fútbol los premios consistieron en un juego de camisetas y pantalones, donados por la Gerencia del Hotel Carrera para el campeón; una copa donada por el Hotel Crillón para el segundo, y un jarrón, donado por la Gerencia del Hotel Kent para el 3.o

Terminadas las carreras, la directiva de la Federación, que preside Miguel Bustos, ofreció un coctel en el Hotel Crillón a las autoridades e invitados especiales.

UNIFORMES
PARA COLEGIALES
ALMACENES
Princeton
STGO.
El gigante competidor del barrio Estación y del Gran Santiago.
Todo el año uniformando a los escolares del país.
Princeton
ALAMEDA 3045
FONO 90749

Naturismo
FUENTE DE ETERNA JUVENTUD
NATURISMO, fuente de eterna juventud... JUGOS concentrados de frutas, con todos sus elementos vitamínicos, según fórmulas exclusivas del
"NATURISTA"
AHUMADA 148
Concurra a la HORA DEL TE y solicite sus exquisitas ONCES en un ambiente agradable y refinado.
LOS MAS EXQUISITOS PLATOS DEL DIA, carentes de carnes, preparados en un ambiente altamente higiénico y saludable los que puede solicitar a las horas del ALMUERZO y COMIDAS.
EL LUGAR MAS TIPICO DE LA CAPITAL Y EL EPICENTRO DE TURISTAS Y PERSONAS AMANTES DE SU SALUD Y FORTALEZA FISICA.
AIRE ACONDICIONADO EN TODAS SUS SECCIONES.

INSTITUTO TECNICO FEMENINO
Le ofrece la oportunidad de hacerse profesional en:
CORTE Y CONFECCION
Sistema sencillo, sin matemáticas.
Peluquería completa para señoras - Bordados a máquina - Lencería, Juguetería - Moda infantil
INTERNADO PARA SEÑORITAS - SE OTORGAN DIPLOMAS
Profesora autorizada
MERCEDES MONTES DE HAUSDORF
Diplomada en Chile y Buenos Aires, y ex Profesora de la Escuela de Temporada de la Universidad de Chile.
MONEDA 1831

BOTELLAS VACIAS COMPRO
TODAS CLASES
TRAIGAMELAS
MEJOR PRECIO
También voy domicilio
MALAQUIAS
PONCHA 0170
(por Seminario, altura N.o 600)

CAJA DE CREDITO POPULAR
GRAN REMATE DE ROPA DE LA SUCURSAL N.o 6.
SAN PABLO N.os 2461—2471.
MAÑANA - GRAN REMATE DE ROPA
DESDE LAS 9 HORAS ADELANTE
PRESTAMOS CONCEDIDOS EN JULIO DE 1963, CON VENCIMIENTO EN ENERO DE 1964. PAGO AL CONTADO. ENTREGA DESPUES DE LA SUBASTA
NUMERACION INICIAL TERMINAL
POLIZA ... 234.868 241.130
HOY: EXHIBICION, DESDE LAS 8.30 HASTA LAS 13.30 HORAS.
HAY: Cortes de casimir, lanas, sedas, algodones, vestones, zapatos, frazadas, abrigos, batas, trajes, camisas, sábanas, colchas, cubrecamas, ropa interior, etcétera.

CALIDAD CON FILTRO

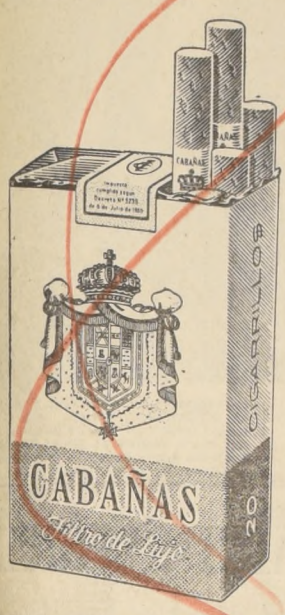

Viva GRATIS un mes!
"LA NACION"
RADIO DEL PACIFICO
ASE
AUTO SERVICIO ECONOMICO
CATEDRAL ESQ. MATURANA
LE INVITAN A VIVIR GRATIS UN MES
Recorte este cupón, llénelo con sus datos y depositelo en los buzones instalados en LA NACION, Radio del Pacífico o "ASE" En Valparaíso los cupones pueden depositarse en la Corresponsalía de LA NACION, calle Blanco 1161. Cualquier lector de LA NACION o auditor de Radio del Pacífico puede optar a este regalo con sólo enviar sus cupones a Casilla 81-D.
Nombre: .....
Dirección: .....
Carnet: .....
Ciudad: .....

Sitios
LA FLORIDA
Avenida Trinidad
AL LLEGAR A VICUÑA MACKENNA
Paradero 21 de Vicuña Mackenna
URBANIZACION COMPLETA
Calles Arboladas
Pie desde E° 120
Cuotas mensuales desde E° 80
Por cuenta de mandantes
BANCO ISRAELITA DE CHILE
CONDORES DE CORDILLERA SAN ANTONIO 76

Italia
SOC. DI NAVIGAZIONE GENOVA
PROXIMAS SALIDAS
DESDE VALPARAISO VIA PACIFICO
ROSSINI 30 Marzo
DONIZETTI 18 Abril
DESDE BUENOS AIRES VIA ATLANTICO
G. CESARE 24 Marzo
AUGUSTUS 18 Abril
Olvídese de todo... viva intensamente a bordo de las modernas naves de ITALIA
Informes en todas las agencias de viajes o
SANTIAGO AGUSTINAS 1004 - TEL. 82288
VALPARAISO ERRAZURIZ 401 - TEL. 59021
ITALMAR

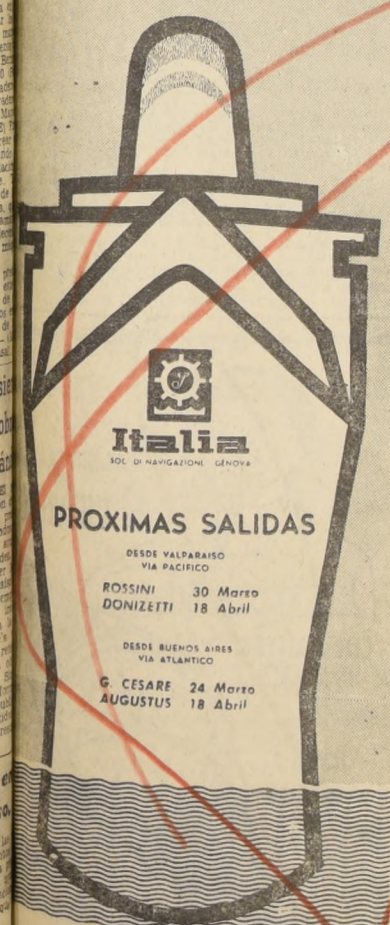

DISTRIBUIDORA INDUSTRIAL Y AGRICOLA DEL SUR S. A. - DINASUR S. A.
Junta General Ordinaria de Accionistas
Por resolución del Directorio y de acuerdo a los artículos 29 y 30 de los Estatutos de la Sociedad, cítase a Junta General Ordinaria de Accionistas para el día 24 de marzo en curso, a las 11.30 horas, en las oficinas de la Sociedad, San Antonio N.o 701, con el fin de pronunciarse sobre la Memoria y el Balance del ejercicio comprendido entre el 1.o de Julio de 1962 y el 30 de Junio de 1963, y demás materias de competencia de la Junta.
Para los efectos de la celebración de la Junta de Accionistas, el Registro permanecerá cerrado desde el día 20 al 24 de marzo, ambas fechas inclusive.
Santiago, marzo de 1964.
EL PRESIDENTE

CON SOLO E° 150 MENSUAL
UD. PUEDE TENER UN TELEVISOR
GELOSO
Orgullo de la electronica Italiana
CONTADO E° 1.900
Distribuidores Autorizados:
TELEMUNDI
MAC IVER 191 FONO 51776
CONTADO E° 2.100
CUOTA E° 170 MENSUAL
PROVIDENCIA 2131
PANTALLA 23" CLARA Y FIEL REPRODUCCION PERFECTOS CONTRASTES DE IMAGEN PUREZA DE SONIDO GARANTIA Y SERVICIO TECNICO
nuvistor
UNICO CON SELECTOR NUVISTORIZADO, COMBINADO CON 4 PASOS DE AMPLIFICACION F.I. MAYOR SENSIBILIDAD Y BAJISIMO NIVEL DE RUIDOS MAYOR DEFINICION Y NITIDEZ DE IMAGEN SINCRONISMO AUTOMATICO PRESENTACION SUPER LUJO.
Distribuidores Generales: BONACIC Y CARO LTDA.

MODELOS DEL BRASIL

Cinco modelos brasileñas llegaron ayer a Santiago en una visita auspiciada por las revistas "Manchete" y "Joya", la Compañía Brasileña Rodiaceta y Panair do Brasil. Hoy ofrecerán una conferencia de prensa en el Hotel Carrera, a las 19 horas, y en algunos días más se dirigirán a Portillos para posar la moda de invierno del Brasil contra el escenario de nuestra cordillera. En el aeropuerto recibieron ramos de copihues entregados por Silvia do Sousa Bandeira. En el grabado de izquierda a derecha: Silvia do Sousa, Nila, Teresa, la profesora de las modelos, Norah, la japonesita Mailú, Inge y Lilian, junto a la auxiliar de Panair.

Hoy se inaugura en Santiago Décima Reunión Interamericana de Comercio

Participarán representantes de 22 naciones, incluyendo a Estados Unidos y el Canadá.

Hombres de negocios, estudiosos de los problemas económicos y delegados de la libre empresa, que representan a los 22 países de América, incluyendo a Estados Unidos y al Canadá, se reunirán a partir de hoy en esta capital, en número no inferior a 300 delegados.

La X Reunión Plenaria del Consejo Interamericano de Comercio y Producción, organismo fundado en Montevideo, a mediados de 1941, ha venido orientando los problemas económicos y sociales hacia una mayor producción.

El CICYP constituye una organización privada, pero reconocida como asesora del Consejo Económico y Social de las NU y su dependencia regional, el Consejo Económico y Social para América Latina; del Consejo Interamericano Económico y Social, dependiente de la OEA; de la Organización Internacional del Trabajo, del GATT —acuerdo General de Comercio y Aranceles— y de otros organismos internacionales.

EL TEMARIO

Tres conjuntos de temas serán tratados por los delegados al CICYP, todos ellos de gran actualidad y algunos de los cuales revistan cierto carácter de urgencia.

Los problemas relativos al desarrollo económico y social del hemisferio incluyen temas tales como la Alianza para el Progreso; el de la Asociación Latinoamericana de Libre Comercio; ALALC; el programa del Atlantic Development Group for Latin America, ADELA, que como indica su nombre constituye una Asociación Atlántica que procura el Desarrollo de la América Latina y otros.

Otro punto fundamental del temario se concreta al examen de los complejos problemas que se considerarán en la próxima conferencia mundial de Comercio, citada por las Naciones Unidas en Ginebra.

El tercer conjunto de temas está íntimamente relacionado con la función de la libre empresa y con su esfuerzo para orientar las inversiones privadas extranjeras y dar a éstas el tratamiento que les de seguridad y confianza. El tema será estudiado en momentos muy oportunos, tras registrarse una serie de confiscaciones rematadas hace pocas horas por nuevos pasos estatales aprobados en Brasil.

LA INAUGURACION

En la ceremonia inaugural a efectuarse hoy a las 10 horas en el Hotel Carrera saludará a los delegados en nombre del Gobierno, el Ministro de Relaciones Exteriores, Julio Philippi, quien ha sido Ministro de Economía y que acaba de regresar de la Conferencia de Alta Gracia.

Hablará también en la reunión inaugural, George Moore, presidente del National City Bank of New York y presidente electo de la CICYP quien según ha trascendido trae un mensaje del Presidente de los Estados Unidos Lyndon B. Johnson.

El tercer orador será el presidente saliente de la CICYP, senador chileno Pedro Ibáñez.

La primera sesión de trabajo se efectuará a las 15 horas y los dos primeros temas a considerar son: la Alianza para el Progreso y la Asociación para el Desarrollo de América Latina (ADELA).

ATENTADO IMPIO

Manifestantes políticos escudados en el anonimato, cometieron ayer en la comuna de San Miguel un impío atentado al destruir con piedras y palos la imagen de Cristo, ubicada frente al pórtico de la iglesia ubicada en la esquina de las calles Félix Mendelssohn y La Marina. Esta herética actitud fue enérgicamente condenada por los pobladores del sector, entre quienes se reunió el valor de proceder a la ejecución e instalación de la sagrada imagen que era venerada por los fieles de esa capilla.

Organizan Comando de Durán: Vallenar

VALLENAR.— En la sala de sesiones del Club Radical se reunieron los profesores radicales de esta ciudad con el objeto de elegir la nueva mesa directiva que regirá los destinos de la institución y que desarrollará los trabajos en favor de la candidatura presidencial de Julio Durán N. El directorio quedó constituido en la forma siguiente: Gioconda Avilés, Pavez; primer vicepresidente, Raúl Montoya Hernández; segundo vicepresidente, Erasmo Bernales Gaete; tercer vicepresidente, Luis Cortés Ovalle; secretario, René Guerrero Aguirre; tesorera, Elién Tapia Hernández; secretario de prensa, Roberto Raúl Turres. (Bernales, corresponsal).

CORPORACION DE LA VIVIENDA

PROPUESTAS PUBLICAS

PROVISION DE COCINAS A GAS CORRIENTE PARA LA POBLACION "JUAN ANTONIO RIOS", SECTOR 3-B, DE SANTIAGO.—

Se solicitan propuestas públicas para la provisión de 143 cocinas a gas corriente para ser instaladas en la Población "Juan Antonio Ríos", Sector 3-B, de Santiago.

ENTREGA DE ANTECEDENTES: Desde el día 13 de marzo hasta el día 20 de marzo en curso, en la Oficina de Venta de Antecedentes, calle Arturo Prat N.o 48, 4.o piso, oficina 45.

APERTURA DE PROPUESTAS: El día 23 de marzo, a las 16 horas, en la Oficina de la Asesoría Técnica del Subdepartamento de Obras, calle Arturo Prat N.o 48, 5.o piso.

ESCUELAS PROVISORIAS Y PARVULARIO EN POBLACION "QUEBRADA VERDE", DE VALPARAISO, Y POLICLINICA EN POBLACION "MIRAFLORES ALTO", DE VIÑA DEL MAR.—

Se solicitan propuestas públicas para la construcción de dos Escuelas Provisorias en Sectores II y IV, y una Policlínica en Sector IV de la Población "QUEBRADA VERDE", de Valparaíso, y una Policlínica en Población "MIRAFLORES ALTO", de Viña del Mar.
Podrán participar los contratistas inscritos en Primera, Segunda y Tercera Categorías del Registro de la institución y que cuenten con la capacidad económica libre determinada en conformidad al Reglamento.
ENTREGA DE ANTECEDENTES: Desde el día 16 de marzo hasta el día 26 de marzo, en la Oficina de Venta de Antecedentes, calle Arturo Prat 48, cuarto piso, Oficina 45.
ENTREGA DE HOJA DE DECLARACION: Hasta el día 26 de marzo de 1964, a las 17 horas, en la misma Oficina.
APERTURA DE PROPUESTAS: El día 10 de abril, a las 16 horas, en la Oficina del Jefe del Departamento de Construcción, calle Arturo Prat 48, cuarto piso, Oficina 42.

ESCUELA PROVISORIA EN LOS ANDES.—

Se solicitan propuestas públicas para la construcción de una Escuela Provisoria en Población a construirse en terrenos ubicados entre calles Chacabuco, prolongación calle Yerbas Buenas y calles nuevas de Los Andes.
Podrán participar los contratistas inscritos en Primera, Segunda, Tercera y Cuarta Categorías del Registro de la institución y que cuenten con la capacidad libre determinada en conformidad al Reglamento.
ENTREGA DE ANTECEDENTES: Desde el día 16 de marzo hasta el día 25 de marzo, en la Oficina de Venta de Antecedentes, calle Arturo Prat 48, cuarto piso, Oficina 45.
ENTREGA HOJA DE DECLARACION: Hasta el día 25 de marzo de 1964, a las 17 horas, en la misma Oficina.
APERTURA DE PROPUESTAS: El día 9 de abril, a las 16 horas, en la Oficina del Jefe del Departamento de Construcción, calle Arturo Prat 48, cuarto piso, Oficina 42.

ESCUELA PROVISORIA EN POBLACION "21 DE MAYO", DE OVALLE.—

Se solicitan propuestas públicas para la construcción de una Escuela Provisoria en la Población "21 de Mayo", de Ovalle.
Podrán participar los contratistas inscritos en Primera, Segunda, Tercera y Cuarta Categorías del Registro de la institución y que cuenten con la capacidad económica libre determinada en conformidad al Reglamento.
ENTREGA DE ANTECEDENTES: Desde el día 16 de marzo hasta el día 26 de marzo, en la Oficina de Venta de Antecedentes, calle Arturo Prat 48, cuarto piso, Oficina 45.
ENTREGA DE HOJA DE DECLARACION: Hasta el día 26 de marzo de 1964, a las 17 horas, en la misma Oficina.
APERTURA DE PROPUESTAS: El día 10 de abril, a las 16.30 horas, en la Oficina del Jefe del Departamento de Construcción, calle Arturo Prat 48, cuarto piso, Oficina 42.

EL VICEPRESIDENTE EJECUTIVO

Nómina de aceptados en la Escuela de Artes y Oficios

La Dirección de la Escuela de Artes y Oficios de la Universidad Técnica del Estado entregó la siguiente lista que corresponde a los postulantes admitidos a los Cursos Previos de Adaptación del Grado de Técnicos y que poseen el Sexto Año de Humanidades rendido:

TEXTIL: Cabezas Palce, Patricio; Bustos Lynch, Francisco; Friedmann, Liliana; Salazar, Luis; Oliveros, Manuel; Martínez, Abelardo; Pogorzelski, Andrés; Anguita, Ricardo; Sánchez, Víctor; Núñez, Nelson; Wilson, Germán; Loewenbein, Alejandro; Fontecilla, Patricio; Schuch, Federico; Palomero, María; Paredes, Gilberto; Fernández, Regina; Ojeda, Carlos; Del Río, Julio y Nilo Pedro.

METALURGISTAS: Cabazín Renato; López, Raúl; Valencia, Gonzalo; Marín, Iván; Yáñez, Patricio; Muñoz, Marcos; Cortés, Ricardo; Amigo, Marcial; Sepúlveda, Jorge; Alvarez, Joaquín; Hernández, Rodolfo; Ramírez, Manuel; Morales, Franklin; Belmar, Néstor; Macari, Jorge; Ramírez, Luis. La matrícula para estos postulantes se recibirá el miércoles, a las 14.30 horas.

ELECTRICISTAS: Melrone, Juan; Erazo, Hernán; Lagos, Andrés; Astete, Benedicto; Gómez, Francisco; Bugedo, Manuel; Lema, Arturo, Beltrán, Nicolás; Castro, Fernando; Novella, Alejandro; Sierra, Patricio; Moreno, Jorge; Eguizábal, Antonio; Sancho, Patricio; Medina, Máximo; Pérez de Arce, Grecia; Guzmán, Oscar; Tapia, Aníbal; Basso, Mario; Ruiz, Jorge; Jiménez, Leopoldo; Gallardo, Jorge; Kohler, Carlos. La matrícula de este grupo se inició el miércoles 11, a las 14.30 horas.

MECANICA: Krause, Manuel; Ramírez, Valenzuela, Guillermo, Buratovic, Patricio Granella, Luis; Pedreros, Miguel; Schmidt, Harold; Herzberg, Jorge; Pinars, Claudio; Rogazzy, Alfonso, Aliste, Fernando; Morales, Víctor; Jara, Pedro; Carvallo, Luis; Montero, Jaime; Anticevic, Roberto; Rubilar, Sergio; Tapia, Augusto; Del Canto, Manuel; Opazo, Alejandro; Carreño, Raúl; Calvo, Francisco; Fuenzalida, Pedro, y Zúñiga, Gastón. La matrícula de esta especialidad se recibió hasta el jueves 12, a las 14.30 horas.

QUIMICA: Buzeto, Joaquín; Gómez, Ramón; Herrera, Patricio; Navia, Victoria; Bravo, Ricardo; Guzmán, Marta; Campos, Hernán; Cares, Eduardo; Brender, Gerardo, Wiedmann, Helmuth; Acuña, Patricio; Valero, Eduardo; De Santiago, Lauro, Acosta, Claudio; Sugg, Luis; Ubilla, Marcelo; Liberona, Rodolfo; Escudero, Héctor; Alvarez, Raúl; Covarrubias, Patricio; Simunovic, Mateo; Osses, Leonidas; Buchner, Joaquín; Gaete, Mario; Díaz, Aldo; Cabezas, Carlos; Bravo, Roberto; Leiser, Frank; Abarzúa, Gastón; Bulnes, Sergio; Floh, Roberto; Contreras, María; Valenzuela, Ricardo; Rosas, Patricio; Leteller, Carlos; Lara, Enrique; Lanas, Carlos; Campos, Patricio; Narváez, Lucía; Connel, Guillermo; Martínez, Bernardo; Castro, Hernán; Cáceres, José; Morales, Juan; Donoso, Liliana; Rojas, Fernando; Vivallo, Luis; Suárez, Alvaro; Michelena, Andrés; Tippmann, Carlos; Winkler, Carlos; Vergara, Germán; Gutiérrez, Nelson; Cornejo, Jaime; Dawave, Jorge; Frías, Daniel; Luostalot, Jorge; Illánes, Gustavo; Melanchton, Helia; Zúñiga, Ada; Bagioli, Guillermo; Cordsen, Carlos; Lazzaro, Ana María; Maraboli, Simencio; Pardo, Celso; Barrios, Patricio; Carmona, Carmen; Claudet, Vivien, y Hernández, José.

BECADO EN USA.— Regresó a Santiago el ingeniero civil, Oscar Palma Doñas, procedente de Estados Unidos, donde fue ra becado por la Kennecott Copper Corporation, para seguir estudios en la Universidad de Missouri. En el grabado aparece, a la derecha, acompañado de su padre, Oscar Palma.

GANADERA TIERRA DEL FUEGO S. A.

Aumento del Capital Social mediante emisión de acciones liberadas y aumento del valor nominal y pago de dividendo provisorio.

Se comunica a los señores accionistas que en conformidad a los acuerdos de la Asamblea Extraordinaria de 5 de octubre de 1963, que aprobó el aumento del Capital Social de E° 15.000.000 a E° 45.000.000, mediante el aumento del valor nominal de las acciones de E° 0,40 a E° 0,80 y la emisión de acciones liberadas representativa de una capitalización de fondos correspondientes, el Directorio ha acordado:

a) Emitir 1.015.553 acciones de un valor nominal de E° 0,40 cada una que se distribuirán libres de pago entre los accionistas, en la proporción de una por cada 35 ——— de las 9256946 que posean al cierre del Registro respectivo. Con esta emisión se eleva el Capital Social a E° 15.000.000, distribuido en 37.500.000 acciones de un valor nominal de E° 0,40. Las nuevas acciones se emitirán capitalizando fondos de la Reserva Revalorización Capital Propio, artículo 26 bis, letra a), de la Ley N.o 8.419.
Las fracciones de acciones que resulten de la emisión, serán vendidas en la Bolsa de Valores en Valparaíso y el producto que se obtenga pertenecerá a los accionistas a quienes correspondan dichas fracciones.

b) Aumentar el valor nominal de las 37.500.000 acciones a que se refiere la letra anterior, de E° 0,40 cada una a E° 0,80 por acción, elevando el Capital Social a E° 30.000.000. Esta capitalización se hará con cargo a la Reserva Revalorización Capital Propio, artículo 26 bis, letra a), de la Ley N.o 8.419 y a la Reserva de Eventualidades y Castigos.

c) Distribuir entre los accionistas inscritos al cierre del Registro, el dividendo provisorio N.o 145 de E° 0,01 por acción. Este dividendo se pagará desde el 13 de abril próximo, por intermedio de las oficinas del Banco de Chile en Valparaíso, Santiago, y de sus sucursales en el país. Las acciones que se emitirán en virtud de lo expresado en la letra a), no tendrán derecho a este dividendo.

EL PRESIDENTE

Cierre del Registro de Accionistas

El Registro de Accionistas permanecerá cerrado desde el 18 del mes en curso hasta el 7 de abril de 1964, ambas fechas inclusive.

Valparaíso, 13 de marzo de 1964.

EL GERENTE GENERAL

Pediatra utiliza gérmenes contra el retardo mental

Plan experimental en 600.000 recién nacidos, para descubrir errores de la naturaleza.— En Chile hay 40.000 niños que sufren este mal.

Una experimentación que abarca a 600.000 recién nacidos está realizando el Departamento Infantil del Servicio de Salud Pública de Estados Unidos, para conocer las causas de la deficiencia mental en los niños y prevenir los casos de retardo.

En los hospitales del Estado de Massachusetts se hizo una prueba sobre 30.000 infantes. Siete niños hubieran estado condenados a una vida de deficiencias mentales y dependencia económica si el defecto no se hubiera descubierto.

CAUSAS DEL RETARDO

Estas pruebas fueron ideadas por el doctor Robert Guthrie, pediatra dedicado a trabajos de laboratorio en el Hospital de Niños de Buffalo, Nueva York, y profesor asociado de Pediatría en la Universidad del Estado de Nueva York en Buffalo.

Sostiene el doctor Guthrie que el retardo mental puede ser causado por la incapacidad del cuerpo del infante para asimilar normalmente ciertas sustancias químicas que, acumuladas en el cerebro, dañan el organismo.

Este plan experimental, de alcanzar pleno éxito, marcaría una nueva etapa en el campo de las enfermedades mentales.

En Chile solamente hay por lo menos 120.000 personas entre niños y adultos mentalmente retardados, que en el 80 por ciento de los casos son educables con una orientación adecuada.

Pero tal como lo señalaron personeros de la Asociación Nacional Pro Rehabilitación del Niño y Adulto Retardado Mental el problema estriba en que se carece de escuelas especializadas, no existen talleres de aprendizaje especial, faltan centros de colocación del alumno entrenado, y una legislación adecuada.

En Chile se calcula que hay 40.000 niños retardados. Para su atención funcionan 7 escuelas en Santiago, 1 en Valparaíso y 1 en Antofagasta con una matrícula total de 1.350 niños. Quedan al margen nada menos que 38.650 menores.

GERMENES CONTRA EL MAL

El doctor Guthrie, profundo conocedor de la medicina pediátrica, utiliza los gérmenes para sus investigaciones. Los conduce a un estado de inanición y luego les da una gota de sangre de un recién nacido. Si crecen y se multiplican es que la sangre contiene ingredientes que pueden causar retardos.

En consecuencia, el doctor Guthrie pone de inmediato al infante bajo una dieta especial, baja en substancias que pueden dañar el cerebro.

Si los "errores" de la naturaleza pueden ser descubiertos antes de producirse el quebranto, dice el investigador, pueden tomarse medidas para remediar el error y prevenir el daño.

Por una infancia feliz

Pruebas para prevenir al niño de las angustias de su retardo mental se realizan en Estados Unidos, a cargo del pediatra Robert Guthrie. Esta eminencia asegura que si se descubren a tiempo los errores de la naturaleza, todos los niños podrán llevar una infancia feliz.

CRONICAS SOCIALES

MATRIMONIO CALVO SUBERCASEAUX-VALDES ORTUZAR.—

Circula el siguiente parte de matrimonio: Fernando Calvo Larraín y Eugenia Subercaseaux de Calvo participan a usted el matrimonio de su hija Irene, con el señor Gustavo Valdés Ortuzar, que se efectuará en la Capilla del Santo Angel de la Guarda, Carmen, el sábado 21 de marzo, a las 12.30 horas.

CLUB DE JARDINES.—

El Club de Jardines de Chile comunica a sus socios e interesados que ha iniciado sus actividades y próximamente anunciaremos las fechas en que se realizarán los cursos de Arreglos Florales, Ikebana y Diseños de Jardín.

VIAJEROS.—

Se encuentran en Viña del Mar, el señor Alfonso Peña Viel y señora Adela Santa Cruz de Peña.

—Del mismo balneario regresaron las señoritas Olga Tagle de Jouanne, Raquel Anguita de Silva y Olga Bravo de Riveros.

—De Las Cruces, don Guillermo Feliú Cruz, señora Inés Silva de Feliú y su hija Inés Feliú Silva.

—De San Francisco de Mostazal, el señor Ramón Zañartu Orrego y señora Isabel Margarita Covarrubias de Zañartu y familia.

—De Viña del Mar han regresado don Jorge Fuenzalida Rioseco y señora María Teresa Vives de Fuenzalida y familia.

—De Las Cruces, la señora Violeta Edwards de Sánchez e hijas; don Raúl Fernández Correa, señora Marta Donoso de Fernández y familia.

HOTEL DEL CIRCULO DE LA PRENSA DE VALPARAISO.—

En un cocktel ofrecido el viernes último, en su sede de calle Aldunate, los miembros del Círculo de la Prensa de Valparaíso celebraron su 40.o aniversario. En esta oportunidad se entregaron los premios Camilo Mori Vásquez a los periodistas que más se han destacado durante el presente año.

NACIMIENTOS.—

Ha nacido un hijo del señor Carlos Vallejo y de la señora María Cristina Blanco Vallejo.

En Viña del Mar, ha nacido un hijo del señor Gonzalo López y de la señora María Luisa Concha de López.

PREMIERE EN EL GRAN PALACE.—

El miércoles 18 de los corrientes, a las 22 horas, en el cine "Gran Palace", se exhibirá en Avant Premiere la película "55 Días en Pekín", a beneficio de la Fundación Niño y Patria, que financia los Hogares de Menores de Carabineros, en donde permanecen niños en situación irregular.

Las entradas para este beneficio se encuentran en venta en la boletería del mismo cine.

Antes de la función, desde las 21.15 a 21.45 horas, actuará el Orfeón Nacional de Carabineros, en un programa de música selecta.

Esta película trata de la historia del levantamiento de los boxers (chinos), ocurrida el 20 de junio de 1900 en que bandas de chinos bajo el lema, "Proteger al país, destruir al extranjero", sitiaron a Pekín durante 55 días, hasta conseguir vulnerar las barricadas y defensas de las legaciones extranjeras.

Es interpretada por Charlton Heston, Ava Gardner, David Niven y otras estrellas de renombre, que hacen de esta obra una película de excelente calidad.

Están invitados S. E. el Presidente de la República, Ministros de Estado, representantes del Poder Legislativo y Judicial, como asimismo, autoridades civiles y militares.

PARTE DE MATRIMONIO.—

Circula el siguiente parte de matrimonio: Rebeca Mujica de Fresno participa a usted el matrimonio de su hija Paz con el señor Gonzalo Cavada Guzmán y le invita a la ceremonia religiosa que se efectuará privadamente en la Iglesia de Nuestra Señora de Los Angeles (El Golf), el sábado 21 de marzo, a las 12 horas.

Adriana Guzmán de Cavada participa a usted el matrimonio de su hijo Gonzalo con la señorita Paz Fresno Mujica y le invita a la ceremonia religiosa que se efectuará privadamente en la Iglesia de Nuestra Señora de Los Angeles (El Golf), el sábado 21 de marzo, a las 12 horas.

MATRIMONIO CRUZ-HURTADO.—

El viernes próximo, a las 19 horas, en la Parroquia de la Sagrada Familia (Los Misioneros 2176, Pedro de Valdivia Norte), se efectuará el matrimonio de la señorita María Soledad Hurtado Contreras con el señor Jaime Cruz Correa.

DESDE EUROPA.—

En los primeros días del próximo mes regresará de Europa la señorita Blanca Eyzaguirre Lyon.

MATRIMONIO CONCERTADO.—

Señorita María Angélica Barros Ossa, cuyo matrimonio con el señor Manuel Antonio Riveros Yzquierdo ha quedado concertado. Hicieron la visita de estilo don Fernando Alessandri Rodríguez y la señora Juanita Yzquierdo de Alessandri. Bendijo las argollas el Reverendo Padre José Manuel Barros Matte.

ESCUELA PROFESIONAL DE LABORATORISTAS DENTALES
EQUIPO Y TECNICA MODERNA
"I N T E C"
Profesorado autorizado Servicio Nacional de Salud. — Ley 11.233.
MATRICULA ABIERTA
COMPAÑIA Nº 1627

La elite de siempre

VISITANTES ILUSTRES

Durante los años corridos de la República, nuestro país ha sido objeto de importantes visitas que, luego de pasar por América, no han escaseado en elogios a nuestra hospitalidad, a nuestro clima y a la sencillez y buen tono de nuestra sociedad. Algunas nos irán a quedar en el tintero, pero las que anotamos han sido, sin duda, las de mayor categoría.

La próxima visita del Presidente de Francia nos lleva a recordarlas.

En realidad, el General De Gaulle será la primera figura trascendental de la Francia republicana que llega a estos lares. Antes, sólo un hijo de un Presidente de Francia, M. Carnot, vino por allá por el año de 1888, y a quien festejó con un suntuoso baile, en su residencia, el Ministro de Relaciones don Carlos Antúnez.

La visita de don Carlos de Borbón, pretendiente a la Corona de España, durante el Gobierno de Balmaceda, conmovió a la sociedad chilena, que hizo derroche de agasajos en su honor: bailes, comidas, almuerzos campestres, actos literarios; en fin, su estada entre nosotros ha quedado en los fastos de la sociedad chilena, y más de una vez hemos hecho el relato de ellos.

El Duque de los Abruzzos, hermano del Rey de Italia, pasó también por aquí, y asistió a una fiesta en la Viña Santa Ana que le obsequió don Francisco Undurraga. La familia Ossa Vicuña le ofreció una gran comida en su residencia de la Alameda.

Posteriormente, un personaje francés de alta estirpe llegó a visitarnos, y fue el Duque de Orleans, heredero de la Corona de Francia; vino acompañado de su amiga la Condesa de Salbert, motivo por el cual la sociedad se desentendió de su visita. Sólo algunos connotados caballeros, con especial permiso de sus esposas, le invitaron, y entre ellos don Francisco Subercaseaux Vicuña le ofreció un magnífico almuerzo en su hacienda de Pirque. Al poco tiempo de morir el Duque, su interesante amiga lo reemplazó por un distinguido y adinerado caballero chileno.

Para las festividades centenarias de 1910, ya muchas veces recordadas, nos visitó el Presidente argentino don José Figueroa Alcorta, acompañado de su esposa y de una numerosa y brillante comitiva de personalidades que representaban todas las actividades del país vecino. Damas muy distinguidas y elegantes fueron magnífico ornato de esas celebraciones.

La visita del Príncipe Enrique de Prusia, durante el Gobierno de Barros Luco, hermano del Emperador de Alemania y Gran Almirante, acompañado de su esposa, la Princesa Irene, con las grandes simpatías que hemos profesado al pueblo alemán, adquirió relieves casi inigualados en otras visitas reales. La gran Parada Militar, en que las comitivas asistieron de a caballo, ha sido uno de los espectáculos más hermosos que hemos presenciado.

El ex Presidente de los Estados Unidos Theodoro Roosevelt nos honró también con su visita, y fue cariñosamente recibido.

En 1920, poco antes de entregar la Presidencia don Juan Luis Sanfuentes, una brillante embajada española nos visitó: la presidían el Infante don Fernando María de Babiera y Borbón y el ilustre político don José Francos Rodríguez. El barco de guerra en que venían sufrió algunos desperfectos, que obligaron a retrasar el regreso. El Infante, que se hallaba aquí como pez en el agua, no apuraba las reparaciones, y se fue a pasar veinte días a Zapallar, hospedado por don José Ureta, presidente del Banco Español, y su esposa, doña Elisa Valdés, estada que el Infante recordó con encanto hasta sus últimos días.

La visita del Príncipe Humberto de Saboya, heredero de la Corona de Italia, durante la primera Administración de don Arturo Alessandri, fue de gran significación. El joven y apuesto Príncipe se hizo muy simpático en todos los grupos que frecuentó, y años después le oímos recordar su estada en Chile hasta con los nombres y apellidos de las chicas que le impresionaron por su belleza.

Dos visitas nos hizo el Príncipe de Gales, que luego fue el Rey Eduardo VIII de Inglaterra, y que renunció al trono por el amor de una divorciada norteamericana. En ambas visitas los programas de festejos fueron abrumadores, como, con poca gentileza, los recuerda en sus Memorias el Duque de Windsor.

El Presidente del Uruguay don Baltasar Brun nos visitó poco antes de terminar dramáticamente su Gobierno.

En tiempos de la segunda Administración Ibáñez recibimos al Presidente Perón.

La visita del Presidente Eisenhower fue una demostración de la cultura de nuestro pueblo, que el Mandatario supo apreciar; recibió el General una recepción y una hospitalidad que bien hemos heredado de la hidalguía española.

Algunas Altezas Reales también nos han visitado, como la Duquesa de Kent, el Príncipe Bernardo de Holanda y Felipe de Edimburgo.

El gran recibimiento popular al Presidente de México, señor López Mateos, fue vibrante manifestación de general simpatía hacia su país, y de americanismo.

En este momento nos visita, y por segunda vez, el ex Rey Leopoldo de Bélgica, esta vez con su bella esposa, pareja de soberanos que despierta en nuestro país las más sinceras simpatías. La heroica vida del Rey no es ignorada entre nosotros.

El Presidente de Francia, General Charles de Gaulle, nos visitará en la próxima primavera.

Así, nuestro pueblo podrá contemplar muy de cerca la figura del gran patriota, acaso la más trascendental de la Europa actual, combatido y admirado, heroico, valiente como pocos, como lo ha demostrado con su absoluta desaprensión en momentos en que su vida corría inminente peligro.

El General De Gaulle viene a un país donde la influencia francesa y su cultura han sido trascendentales en la formación de la República, como oportunamente lo comprobaremos en estas páginas.

EDUARDO BALMACEDA VALDES

Se necesitan; como oficinistas, estudiantes que no iran al colegio

Su estudio y la "máquina" lo harán oficinista.

"El estudiante de hoy, que escribe a máquina con experiencia comercial, es el oficinista de mañana", y el Instituto Comercial Nº 9 es el que da la enseñana mejor dirigida del país y la más práctica para convertir al estudiante de hoy en el experto oficinista de mañana. Sus Secretarias de San Diego 119 (a una cuadra de la Alameda) dan las matrículas con un gasto de colegio de 3 escudos semanales, previa matrícula.

CUADROS AL OLEO
DE paisajes chilenos y motivos europeos
V E N D O
Confección rápida de marcos.
MERCED 753
LOCAL No 9
GALERIA ANDES

COLEGIO DE ENSEÑANZA PRIMARIA Y SECUNDARIA
Con 30 años de enseñanza, ofrece durante los MESES DE VERANO y de enero a diciembre, sus CURSOS DE RECUPERACION con sistemas individuales o semiindividuales de doce alumnos.
SECCION Nº 1
Recuperación para alumnos con exámenes pendientes. Adultos sin estudios, preparación de EXAMENES PREVIOS para ingresar a liceos fiscales y escuelas de las Fuerzas Armadas, ramos sueltos, ex Exámenes válidos 100 o/o éxitos anuales comprobados. Profesorado Estado en actual servicio, exprofesores de la Universidad y ex profesores de la Escuela Naval, dictan las clases de este plantel.
SECCION Nº 2
Recuperación en Bachillerato, con internado para alumnos provincia. Humanidades y preparatorias, avanzando hasta tres cursos en un año. El colegio cuenta con todos los cursos en preparatorias y humanidades (o sea, de 1.o a 6.o años), desde las preparatorias, con inglés y francés. Las tareas se hacen en el mismo colegio bajo control de profesores. Además, hay clases grabadas para facilitar los estudios y los repasos de clases dictadas. Cómodo y amplio local. Hay internado, externado y mediopupilaje. Informes y matrícula, de 9 a 13 horas y de 4 a 8 P. M. — Disponibles algunas vacantes.
MONJITAS Nº 615 ::—:: Esquina de Miraflores

El principal atractivo de la mujer es el rostro. Ayude a realzar la belleza de su cutis y sea más admirada, gracias a...
Leche harem

¡SEÑOR!
De su terno viejo se lo transformo para su niño, virándolo y achicándolo.
NUÑEZ SASTRE
25 años de experiencia.
10 DE JULIO 823
(al llegar a San Francisco. — Nota: No importa que esté rota la asentadura.

TAQUIGRAFIA DACTILOGRAFIA
CURSOS
DIURNOS Y VESPERTINOS
ESCUELA COMERCIAL DE SECRETARIAS Y SECRETARIOS, de reconocido prestigio, le capacita para desempeñarse en Empresas Fiscales, Particulares, Bancos, etc. Cursos Rápidos de 1 mes. Cursos Intensivos de 4 meses. Curso Especial de 9 meses de duración con programa de estudio completo: Taquigrafía, Dactilografía, Inglés, Contabilidad, Legislación Social, Derecho Comercial, Práctica Mercantil, Leyes Tributarias, Aritmética Comercial, Organización de Empresas.
OTORGAN DIPLOMAS PROFESIONALES.
"I N T E C"
INSTITUTO PROFESIONAL TECNICO
COMPAÑIA 1627

TAXIMETROS TOKYO
CON LAS MEJORES FACILIDADES
Enrique Palma
ESTADO 30

LA ELECTRONICA Y EL EXITO
POR PRIMERA VEZ EN CHILE LOS ESTUDIOS TECNICOS JUNTAMENTE CON EL ESTUDIO DEL EXITO
MODERNOS SISTEMAS QUE LE AYUDARAN A MODELAR SU PERSONALIDAD Y SU CARACTER, Y ABRIRSE PASO EN LA VIDA.
RADIO, TELEVISION Y ELECTRONICA
TEORIA Y PRACTICA INTENSIVAS.
EL ALUMNO RECIBE GRATUITAMENTE TODO EL MATERIAL DE PRACTICA (RECEPTOR Y EQUIPO ESTEREOFONICO DE ALTA FIDELIDAD), LOS QUE QUEDAN DE PROPIEDAD DEL ALUMNO.
ESCUELAS "NUEVO MUNDO"
SANTIAGO — MONTEVIDEO
AMUNATEGUI 266 - FONO 89940

Y A LA HORA DE TOMAR CAFE
90 DE CADA 100
PREFIEREN NESCAFE

¡YO NESCAFÉ! dice Luis Hernán Alvarez, el popular centrodelantero de Colo-Colo, captado mientras gusta su Nescafé

¡SI!... PORQUE HAY SIEMPRE 43 GRANOS DEL MEJOR CAFE EN CADA CUCHARADITA DE NESCAFÉ

LUIS HERNAN ALVAREZ, como 90 de cada 100 chilenos amantes del buen café, toma NESCAFÉ... porque sabe apreciar el auténtico sabor de auténtico café que brinda NESCAFÉ, el primer café instantáneo y siempre el primero en preferencia.

NESCAFÉ

"LA SALSA DE LA VIDA", la más chispeante comedia de 1964. Esta vitamina de la risa está triunfando en el mundo entero. Doris Day, en una imponderable y femenina creación. Colorido impresionante y el más suntuoso desfile de modas de la época

Doris Day es la más simpática actriz de Hollywood. Su simpatía es comunicativa. Ello puede apreciarse en "LA SALSA DE LA VIDA, el fascinante film en colores que Universal escogió para inaugurar la temporada oficial 1964 en una sala céntrica. James Garner, el galán de moda, secunda a Doris en esta comedia que tiene toda la alegría de una burbujeante copa de champaña.

Dos productores desean llevar al cine la escabrosa novela "Fanny Hill", con Mandy Rice

El proceso que se organizó en Londres enjuiciando la novela de John Cleland —acusada de obscenidad— terminó con un fallo absolutorio.— Ahora un productor de Hollywood piensa llevar su trama al cine. — También una empresa de cine británica tiene el mismo proyecto.

LONDRES, (ANSA).— El "caso" de la novela "Fanny Hill" examinado en Bow Street terminó con un fallo del magistrado de Justicia inglés rechazando los cargos de obscenidad para la obra. Por otro lado, el muy polemizado libro de John Cleland todavía debe afrontar dificultades de circulación en Inglaterra aunque numerosos funcionarios y parlamentarios británicos, de diversas tendencias, han pedido unificar la acción y no incurrir en contradicciones. Existen actualmente dos ediciones, una de lujo y otra económica, del libro, pero su circulación por las librerías es casi clandestina. Algunos expertos han juzgado que, aunque de tema muy escabroso, el libro es muy útil, por la información ambiental que da, para los que estudien las costumbres del Siglo XVIII.

La animada discusión sobre el libro ha inducido a dos empresas productoras, una inglesa y la otra norteamericana, a planear, por separado y en competencia, un film basado en "Fanny Hill".

MANDY RICE PROTAGONISTA

Albert Zugsmith, productor de Hollywood, en efecto, se encuentra en estos días en Londres para preparar la posible realización de una versión cinematográfica del libro, pero tendrá que afrontar la oposición de una empresa británica que quiere producir un film sobre el mismo tema, utilizando como protagonista a la famosa Mandy Rice Davies, una de las protagonistas del escándalo Profumo.

CON EXPERIENCIA

Zugsmith realizó en el pasado film como "Pylon" y "Escrito en el viento" —merecedor de un premio Oscar—, de gran éxito y de total seriedad, pero, al mismo tiempo, produjo films audaces como "High School Confidential", haciendo frente a tempestuosas acusaciones de obscenidad. Se embarcaría en una aventura análoga, lógicamente, afrontando a "Fanny Hill".

TRES VERSIONES A ELEGIR

Interrogado por los periodistas en Londres, el productor norteamericano dijo: "Haré 3 versiones: del film y el público podrá elegir. Si no puedo filmar en Inglaterra por alguna razón llevaré equipo y "troupé" a Turquía. Pero filmaré "Fanny Hill" suceda lo que suceda".

Es de suponer que habrá mucho público interesado en conocer fílmicamente la historia de este "personaje", que desde su creación hasta ahora fue objeto en Inglaterra de tantas vicisitudes jurídicas y morales.

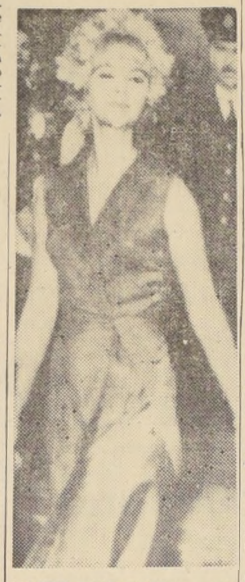

MANDY RICE DAVIES — De Profumo a "Fanny Hill".

Compañía de Los Cuatro anuncia un nuevo estreno en el Petit Rex para el miércoles

El próximo miércoles inicia su temporada oficial en el Petit Rex la Compañía de los Cuatro, con la comedia del autor norteamericano Norman Krasna, "Un domingo en Nueva York". Al iniciar su cuarto año como teatro profesional independiente, han querido celebrarlo con una alegre y disparatada pieza teatral que ha sido estrenada recientemente en Estados Unidos y Francia constituyéndose de inmediato en éxito por su trama ingeniosa y por su contagioso optimismo.

De la dirección de la obra se ha hecho cargo Gustavo Meza, quien se ha consagrado en el Teatro Universitario de Concepción como un nuevo valor de la escena nacional. Comentadas han sido sus direcciones para "Una mirada desde el puente", de Arthur Miller; "El diario de un sinvergüenza", de Nicolás Ostrovsky, y "La estrella de Sevilla", de Lope de Vega.

En el elenco formado por seis actores, todos jóvenes elementos, conviene destacar, fuera de las labores ya consagradas de Orietta Escámez, Héctor Duvauchelle y Humberto Duvauchelle a Gonzalo Palta, egresado de la Escuela de Teatro de la Universidad de Chile y que recientemente participó en el reparto de "El círculo de tiza caucasiano", de Bertoldt Brecht; Jaime Vadell, ex actor del Teatro de la Universidad de Concepción, de destacada labor, en "La muerte de un vendedor", de Arthur Miller y la incorporación en forma oficial a la Compañía de María Elena Duvauchelle, hermana menor, que no había sido autorizada aún para subir a un escenario. Ella se destacó primero en la TV Universitaria.

NOTICIAS DE CINE

VERSION FILMICA DE "HARVEY"

LONDRES, (ANSA).— Tony Hancock firmó un contrato con Anatole de Grunwald Limited para hacer dos films por año. El primer film comenzará a rodarse en marzo en los estudios de Shepperton. Hancock tendrá como compañera de actuación a Margoreth Rutheford. Se trata de la versión fílmica de un éxito teatral "Harvey", el film se realizará en colores.

HENRY FONDA EL "MAS ELEGANTE" DE 1964

HOLLYWOOD, (ANSA).— Henry Fonda y Jack Benny —un conocido animador televisivo norteamericano— fueron designados como "los hombres más elegantes de 1964", por el "Men's Apparel Club", de California. El actor Henry Fonda está pasando por un período de gran auge últimamente. Recibe grandes contratos, sigue con satisfacción las brillantes carreras de sus hijos y constata que los años no pesan en absoluto en su personalidad.

Mi circo!!! Hoy como ayer y siempre preferido por todos los niños...

BAJO CARPA MODERNA en ALAMEDA 1461
ENTRE AMUNATEGUI Y SAN MARTIN
TELEFONO 60778

ANIMALES AMAESTRADOS
NUEVE LEONES AFRICANOS TODOS JUNTOS EN EL REDONDEL DE HIERRO
EL CIRCO Nº1 DE CHI

¡Ah! El Circo. La pista del Circo, redonda como la Tierra y la Luna, es un anillo de ensueños ilusión y encantamiento para todos los niños y la mujer y el hombre que tienen alma de niños.

Y más aún, tratándose de chilenos. De por sí, los chilenos tenemos alma y corazón de "maromeros". Nos gusta el Circo como espectáculo de emoción y alegría en proporción superior a cualquier otro país del mundo.

El Nuevo Circo Las Aguilas Humanas 1964, en defensa de su prestancia y prestigio popular, recobra su auténtico colorido.

Vale decir, actuará bajo carpa, la carpa moderna que aporta mayor autenticidad y colorido verdadero al Circo.

Aquí, en Alameda 1461, se alza la carpa como una bandera verde de emoción y alegría.

Y la visitaremos chicos y grandes.

EL JUEVES 19, NOCHE, DEBUT INAUGURAL

Las nuevas atracciones traídas del Circo "Atayde", de México, se presentarán por primera vez en Santiago el jueves 19, noche debut. Tales como LOS CUATRO HNOS. VALENCIA, jovencitos, sonrientes, ágiles, notables acrobáticos en el trampolín elástico; LUPE, EL MEXICANO SUICIDA, saltador con triples saltos mortales en el alambre tenso a diez metros de altura, sin red protectora; LAS CUATRO HNAS. AROZAMENA-ROMERO, equilibristas dentales aéreas en turbillón; LOS TRAPECISTAS OLIMPICOS THE FLYING OLIMPIC, dos señoritas vuelistas y tres acrobatas voladores y un Chaplin trapecista.

Y también reiremos con LOS CLOWNS, TONIES Y PAYASOS MUSICALES DE LA NUEVA OLA, los graciosos Lechuguita, Chamaco, Zapatín y Pituto, y el sensacional fonomímico cómico CHICHO AZUA.

Las notas zoológicas impresionantes que tanto gustan a los niños, como los camellos, los dromedarios, los ponies, los elefantes —paquidermos tas— y LOS NUEVE LEONES AFRICANOS JUNTOS EN LA GRAN LA REDONDEL DE HIE al mando del intrépido dor británico Frank Tho

Todos los niños, ad con medios boletos a m precios.

LAS MATINEE INFANT PARA LOS NIÑOS EL DO 21, DOMINGO 22 27, 28 Y 29

El orden de actuacion las Nuevas Aguilas Hu en la presente semana así:

El jueves 19, noche inaugural.

El viernes 20, dos fu vermut a las 6.30 y 9.40.

El sábado 21, triple matinée infantil, a las la tarde.

El domingo 23, tres extraordinarias: matin mut y noche.

El lunes 23, martes 24 coles 25 y jueves 26 de mana siguiente dos fu nes diarias, vermut y n el viernes 27, tres fu extraordinarias, matinée mut y noche; el sábado 2 ples, y el domingo 29, tres espectáculos.

HOY: ULTIMAS FUNCIONE
Esteban Serrador — Malú Gati
MIA ES LA VENGANZ
DE M. ARELLANO M.
NOCHE: GRAN FIN DE FIEST
MANOLO GONZALEZ—JAIM
SOVAL Y MALU GATIC
ENTRADAS AGOTANDOSE: Eº 2.—
T. CAMILO HENRIQUE
AMUNATEGUI 31 — FONO 889

ILUSTRE MUNICIPALIDAD DE SANTIAG
Temporada d
Difusión Cultural
1964 — SEGUNDA ETA
HOY A LAS 22 HORA
PARQUE BUSTAMANT
SOCIEDAD DE ARTE ESCENIC
PRESENTA
"AMAL O EL CARTERO DEL REY"
de RABINDRANAH TAGORE
Director: EMILIO MARTINEZ — Escenografía: FE
NANDO MORAGA — Vestuario: LILY STEPPE
Intérpretes: Diana Sanz — Angela Escámez — Mag
na Aguirre — Victor Zalaquet — Aníbal Reyna —
Pineda — Jorge Cáceres — José S. Iraz[illegible]aval — Ad
Pizarro — Augusto de Villa — Nelson Vásquez — Ot
López.
Próximo espectáculo: Martes 17 a las 21 horas:
QUESTA FILARMONICA DE CHILE, en el Club

¡ULTIMA NOTICIA!

Todo el Castellano sometido a sencillas y fá
les reglas de ortografía, con todas las últim
innovaciones de la Real Academia Españ
¡Siente la satisfacción de escribir sin faltas d
ortografía. Adquiera hoy mismo por Eº 1.

"ORTOGRAFIA, PUNTUACION
ACENTUACION", por Michel Doez

Además, "Cómo Aprender a Redactar Doc
mentos Oficiales con Facilidad y Eficiencia
Esta obra —la primera que se publica
Chile, sobre Redacción Oficial— enseña a re
dactar Oficios, Solicitudes, Notas, Circular
Convenios y hasta Sumarios Administrativos
¡Adquiera también esta primicia del arte d
escribir correctamente, por sólo Eº 3!

EDITORIAL "NASCIMENTO", San Antonio 390, Santia
go, y Librería "Niemeyer", Esmeralda 972, Valparaí

MINISTERIO DE OBRAS PUBLICAS

DIRECCION DE ARQUITECTURA

A V I S O

SOLICITANSE PROPUESTAS PUBLICAS

para las REPARACIONES Y TRANSFORMACIONES DE SERVICIOS HIGIENICOS EN EL REGIMIENTO ESCUELA DE MECANIZADOS DE SANTIAGO.

Podrán participar en ellas los Contratistas inscritos en el Registro General de Contratistas del Ministerio de Obras Públicas, en la especialidad "i" (Obras de Arquitectura), en las Categorías Quinta y superiores o en el Registro de Obras Menores de la Dirección.

Las propuestas se abrirán en la Oficina del Arquitecto Provincial de Santiago, el día 8 de abril de 1964, a las 11 horas.

Bases y antecedentes en la Oficina Provincial de Santiago de la Dirección de Arquitectura.

SOLICITANSE PROPUESTAS PUBLICAS

para la construcción de las TERMINACIONES DE LA CARCEL Y JUZGADO DE RIO BUENO (CUERPO "A").

Contratistas de Cuarta Categoría y superiores del Registro General de Contratistas, en la especialidad "i" (Obras de Arquitectura).

Apertura Propuestas: Sala de Despacho del Arquitecto de la Provincia de Valdivia y Oficina del Arquitecto-Jefe del Departamento Relacionador de esta Dirección, el día 14 de abril, a las 11 horas.

Antecedentes en el Archivo Técnico de la Dirección.

P O S T E R G A C I O N

LAS PROPUESTAS PUBLICAS SOLICITADAS

para la construcción del CUARTEL DE BOMBEROS DE NUEVA IMPERIAL y de los SERVICIOS PUBLICOS DE SAN JOSE DE LA MARIQUINA, PABELLONES "A", "B" y "C", que se iban a abrir el 31 del presente mes y el 1.o de abril próximo, respectivamente, se postergan hasta nuevo aviso.

EL DIRECTOR DE ARQUITECTURA

DIRECCION DE PAVIMENTACION URBANA

SOLICITANSE PROPUESTAS PUBLICAS

para la ejecución de calzadas y aceras de hormigón cemento en diversas calles de la comuna de LOS ANGELES, con un presupuesto oficial de Eº 287.949,40.

APERTURA: Jueves 26 de marzo de 1964, a las 11 horas, en la Alcaldía de la comuna de LOS ANGELES.

CATEGORIA: Primera, Segunda y Tercera del Registro General de Contratistas.

Se entregarán los antecedentes desde el 13 al 18 de marzo de 1964, en la Oficina de Partes de esta Dirección, calle Moneda 723, Santiago, o en la delegación de LOS ANGELES.

SOLICITANSE PROPUESTAS PUBLICAS

para la ejecución de aceras hormigón cemento en diversas calles de la comuna de CURACAVI, con un Presupuesto Oficial de Eº 17.769,10.

APERTURA: Alcaldía de CURACAVI, el día miércoles 25 de marzo, a las 11 horas.

CATEGORIA: Cualquiera del Registro General de Contratistas o Primera del Registro de Obras Menores.

Se entregarán los antecedentes desde el día 12 al 17 de marzo de 1964, en la Oficina de Partes de esta Dirección, calle Moneda 723, Santiago.

SOLICITANSE PROPUESTAS PUBLICAS

para la ejecución de aceras hormigón cemento en diversas calles de la comuna de QUILLECO, con un Presupuesto Oficial de Eº 36.755,80.

CATEGORIA: Cualquiera del Registro General de Contratistas o Primera del Registro de Obras Menores.

APERTURA: Alcaldía de QUILLECO, el día miércoles 25 de marzo de 1964, a las 11 horas.

Se entregarán los antecedentes desde el 12 al 17 de marzo de 1964, en la Oficina de Partes de esta Dirección, calle Moneda 723, Santiago, o en la delegación de LOS ANGELES.

SOLICITANSE PROPUESTAS PUBLICAS

para la ejecución de trabajos de reposición y conservación de pavimentos en diversas calles de la comuna de VALPARAISO, con un Presupuesto Oficial de Eº 116.021,00.

APERTURA: Miércoles 25 de marzo de 1964, a las 11 horas, en la Alcaldía de VALPARAISO.

CATEGORIA: Primera, Segunda, Tercera y Cuarta del Registro General de Contratistas.

Se entregarán los antecedentes desde el 12 al 17 de marzo de 1964, en la Oficina de Partes de esta Dirección, calle Moneda 723, Santiago, o en la delegación de VALPARAISO.

SOLICITANSE PROPUESTAS PUBLICAS

para la ejecución de calzadas hormigón cemento en diversas calles de la comuna de LAS CONDES, con un Presupuesto Oficial de Eº 416.395,30.

CATEGORIA: Primera, Segunda y Tercera del Registro General de Contratistas.

APERTURA: Alcaldía de LAS CONDES, el jueves 26 de marzo de 1964, a las 11 horas.

Se entregarán los antecedentes desde el 13 al 18 de marzo de 1964, en la Oficina de Partes de esta Dirección, calle Moneda 723, Santiago.

SOLICITANSE PROPUESTAS PUBLICAS

para la ejecución de una carpeta asfáltica en diversas calles de la comuna de NUÑOA, con un Presupuesto Oficial de Eº 420.260,96.

APERTURA: Alcaldía de Ñuñoa, el miércoles 25 de marzo de 1964, a las 11 horas.

CATEGORIA: Primera, Segunda o Tercera del Registro General de Contratistas.

Se entregarán los antecedentes desde el 12 al 17 de marzo, en la Oficina de Partes de esta Dirección, calle Moneda N.o 723, Santiago.

SOLICITANSE PROPUESTAS PUBLICAS

para la ejecución de aceras hormigón cemento en diversas calles de la comuna de TALCAHUANO, con un Presupuesto Oficial de Eº 191.325.

CATEGORIA: Primera, Segunda, Tercera y Cuarta del Registro General de Contratistas.

APERTURA: 1.o de abril de 1964, a las 11 horas, en la Alcaldía de Talcahuano.

Se entregarán los antecedentes desde el 18 al 23 de marzo de 1964, en la Oficina de Partes de esta Dirección, calle Moneda 723, Santiago, o en la delegación de CONCEPCION.

DIRECCION DE OBRAS SANITARIAS

SECCION MATERIALES Y ADQUISICIONES

PROPUESTA PUBLICA N.o 55

SE SOLICITAN PROPUESTAS PUBLICAS

por el suministro del siguiente material destinado al Agua Potable de Talcahuano y puesto en Fábrica de Tubos San Vicente (TALCAHUANO): Ped. 708:

7.000 Bolsas de cemento de 42,50 Kgs. netos cada una, apto para la fabricación de tubos de concreto centrifugado de gran diámetro.

La propuesta se efectuará el día 17 de marzo de 1964, a las 11 horas, en Morandé 71, cuarto piso.

Las ofertas deberán presentarse en triplicado y con una Boleta de Garantía Bancaria, a nombre del Director de Obras Sanitarias, equivalente al dos por ciento del valor de la oferta.

SECCION MATERIALES Y ADQUISICIONES
PROPUESTA PUBLICA N.o 47
SE SOLICITAN PROPUESTAS PUBLICAS

por el suministro de la siguiente cañería de asbesto cemento, tipo T-20, con sus respectivas Uniones Gibault, destinada al Servicio de A. P. de Laja; Proyecto número 5.210 (Ped. 522):

a) 1.536 metros de (diámetro) 75 mm.
b) 2.924 metros de (diámetro) 100 mm.
c) 192 metros de (diámetro) 125 mm.
d) 1.968 metros de (diámetro) 150 mm.
e) 1.380 metros de (diámetro) 200 mm.

U N I O N E S E X T R A S

131 Uniones 1.075
134 Uniones 1.100
7 Uniones 1.125
65 Uniones 1.150
68 Uniones 1.200

La propuesta se efectuará el día 23 de marzo de 1964, a las 12 horas, en la Oficina del Ingeniero Jefe del Departamento Relacionador, Morandé 71, 4.o piso.

Las ofertas se deben presentar en triplicado, en moneda nacional, precio fijo, incluido todo gasto e impuesto, y deberán acompañar una Boleta de Garantía Bancaria, a nombre del Director de Obras Sanitarias, equivalente al cinco por ciento de su oferta.

ALCANTARILLADO DE SANTIAGO

Llámase a propuestas públicas para las siguientes obras de alcantarillado de la comuna de LAS CONDES:

Proyecto 5237, calle Latadía entre Sebastián Elcano y Avenida Américo Vespucio.

Proyecto 5222, calles Doctora E. Díaz — Medinacelli — La Rábida.

Presupuesto oficial: Eº 27.291,50.

Se entregarán antecedentes los días 23 y 24 de marzo.

Se abrirá la propuesta el 3 de abril, a las 11.15 horas.

LLAMASE A PROPUESTAS PUBLICAS

para la ejecución de las siguientes Obras de Alcantarillado de Santiago:

San Bernardo, calle Ochagavía entre Balmaceda y Central; Proyecto 5.000.

Providencia, Extensiones Hernando de Aguirre, Luis Thayer Ojeda, etc.

Presupuesto Oficial: Eº 10.578,00.

Se entregarán antecedentes los días 1.o y 2 de abril.

Se abrirá la propuesta el 14 de abril, a las 11.15 horas.

LLAMASE A PROPUESTAS PUBLICAS

para obras de modificación del equipo e instalaciones eléctricas Planta Elevadora Alcantarillado Población "Camilo Olavarría", en Coronel; Proyecto 2.890 E.

Presupuesto Oficial: Eº 13.575.

Se entregarán antecedentes los días 18 y 19 de marzo.

Se abrirá la propuesta el 31 de marzo, a las 11.30 horas.

DIRECCION DE OBRAS PORTUARIAS

LLAMASE A CONCURSO

de antecedentes y oposición para ocupar una vacante Grado Tercero y Cuarto de Constructor Civil.

Este concurso se celebrará el día 23 de marzo en curso en la Oficina del Jefe del Departamento de Coordinación y Estadística, Morandé 59, octavo piso.

GUIA DEL ESPECTADOR

TEATROS

... Huérfanos 786 (397907).— ... y 22.15 horas: Raúl Montegro, "El Prestamista".

CINES HORARIO FIJO

... Estado 257 (392112) — ... 16, 18.45 y 22 horas: ... inmediata y Noticia... comedia, menores.

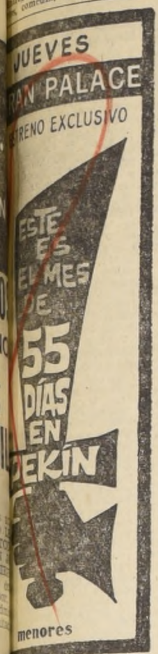

BANDERA, Bandera 76 (89111). — 14, 16, 19 y 22 horas: Débil por el sexo débil. Inglésa comedia. Mayores de 14 años.

CAL [illegible] (498061).— 15.45, 19.10 y 22.15 horas: Detective con faldas. Noticiarios y agregados. Mayores y menores.

CEN [illegible] — 15.15, 19 y 22: El demonio de medianoche. Francesa. Drama. Mayores de 21 años.

DAN [illegible] Washington [illegible] — 19 y 22 horas: Vía Margutta. Mayores de 21 años. Noticiarios y agregados.

DUCAL, Agustinas 777 [illegible]. — 14, 16,15, 18,45 y 22 horas: Cinco tumbas, mayores de 15 años, EE. UU., acción.

EGAÑA, Plaza Egaña [illegible] — 18 y 21: La llamada fatal. Al este del paraíso.

[illegible] — 19.15 y 22.15: El demonio de medianoche. Francesa. Drama. Mayores de 21 años.

GRAN PALACE, Huérfanos [illegible] (60082).— 15.15, 19 y 22 horas: Para nosotros no hay adiós. Noticiarios y agregados. Mayores de 18 años.

[illegible] (33555).— 15.15, 19.15 y 22.15: Irma, la dulce. EE. UU. Comedia. Mayores de 21 años.

IMPERIO, Estado 235 (397960). — 14, 16.30, 19.15 y 22.15 horas: Il Sucesso. Italiana. Drama. 18 años.

KING, Huérfanos 840 (32838). — 15.15, 19 y 22 hrs.: Detective con faldas. Policial. Mayores y menores. Inglesa. Extra: Versión completa match de boxeo entre Sonny Liston vs. Cassius Clay.

LAS CONDES [illegible] (484067).— 19.15 y 22.15: Entrega inmediata. Not. y agregados. Mexicana. Comedia. Menores.

LAS LILAS [illegible] (43116).— 18.45 y 22: El mantenido. Italiana. Cómica. 21 años.

LIDO, Huérfanos 680 (34756).— 14, 16, 19 y 22: Las ganas locas. Comedia. Italiana. Mayores de 18.

LO CASTILLO, Vitacura (481981). — 15, 18.45 y 22.15: Algo para recordar. Rapsodia.

METRO [illegible] A las 15, 19 y 22 horas: Detective con faldas. Match de boxeo: Sonny Liston-Cassius Clay. Mayores y menores.

ORIENTE, Pedro de Valdivia 099 Adiós, ídolo mío. EE. UU. Co... (41345).— 15, 19.15 y 22.15: media. Mayores y menores.

PACIFICO, Huérfanos 1147 (62921) — 14, 16, 19 y 22: A pleno sol. Francesa. En colores. Mayores de 21 años.

PEDRO DE VALDIVIA, Pedro de Valdivia 1713 (43948).— 18 y 21.30: Los amantes deben aprender. Mi secreto me condena.

PLA [illegible] (84714).— 14, 16, 19.15 y 22: Vía Margutta. Italiana. Drama. 21 años.

REX, Huérfanos 735 (31143-31144) — 15, 19 y 22: El suceso. Mayores de 18 año.

REGINA, V. Mackenna 621 (36097). — 18 y 21 horas: La otra mentira. Los amantes deben aprender.

SANTA LUCIA, Avenida Bernardo O'Higgins 615 (34718).— 14.30, 18.30 y 22 horas: La conquista del Oeste.

WINDSOR, [illegible] 1025 (89761).— 15.30, 17.45 y 22 horas: Cleopatra. May. 18 años.

ROTATIVOS

ALAMEDA, B. O'Higgins 2987 (91254) — 13 hrs.: La celda olvidada. La grande guerra. Mujeres peligrosas.

A. [illegible] (96848).— 14 hrs.: 20 kilos de líos. Si contesta mi marido. Balas y carcajadas.

ALCAZAR, Brasil 373 (80122). — 13 hrs.: La Cenicienta. Cualquiera puede ganar. Borrasca en el puerto.

ALH [illegible] San Pablo N.o 4160 (99527).— Desde las 14 horas: El espectáculo más grande del mundo. Marabunta. La trampa mortal.

AMERICA, Nubie 190 (52443) — Rotativo desde las [illegible] La tarjeta mágica. Allá en el Rancho Grande. Gerónimo. 15.o Cap. Camino de Oregón.

ANDES, Irarrázaval 135 (43811). — 14 hrs.: El niño y los piratas. Uno, dos y tres. Asesino de mujeres.

CI [illegible] 22: Los enredos de Marisol. Comedia musical. Española. Colores. Menores.

AVENIDA MATTA, Avenida Matta 618 (14 hrs.: Popular. Sigue ese ensueño. La muchacha de los ojos de oro. El satánico Dr. NO. La espada del conquistador.

BAQUEDANO, Plaza Italia 072 (31787).— Desde las 11 horas: Jason y los argonautas. La vida en broma de Harold Lloyd. Menores.

BLANCO ENCALADA, Blanco Encalada 2820 (91787).— 14 horas: Tarzán en la India. El satánico Dr. NO. Rosa de sangre.

CAPRI, Monjitas 835 (92414). — 14 hrs.: Los italianos y el amor. La adorable Julia.

CARRERA, Av. B. O'Higgins 2151 (86685).— Desde las 14 horas: Qué padre tan padre. Aventurera. El amor que yo te di.

CERVANTES, Matías Cousiño 134 (81894).— Desde las 14 horas: La prostitución. Francesa. Drama. Mayores de 18 años.

CLARAVIDA, Puente 540 (67532). Rotativo desde las 13 horas: Agárrame si puedes. Hatari. Menores.

CITY, Agustinas 1022 (66687). — El revólver es mi ley. Mayores de 14 años.

COLON, San Pablo 3001 (90577).— 13 horas: La máscara púrpura. Unión Pacífico. Boda sangrienta.

CHI Recoleta 2104 (372566). — Solo contra Roma. Damón y Pitias. Veneno del deseo.

EL SALTO, El Salto 3120 (373334). Desde las 14 horas: Viva Zapata. Norteña de mis amores. Solamente por amor.

ESMERALDA, San Diego N.o 1035 (64303).— 14 horas: Huracán de pasiones. La momia. Papá va al colegio. Sinopsis.

FLORIDA, Estado 276 (74289). — 11 horas: Cuentos de guerra. Europea. Drama. Mayores de 14 años.

GR [illegible] 4820 (52163).— 14 horas: El zorro de Jalisco. Kubala. Póker de ases.

HOI [illegible] Irarrázaval 2900 (42389).— 14 horas: La ventana indiscreta. Historia escrita con sangre. Primer día de paz.

HUERFANOS, Huérfanos 970 (38603).— 11 horas: Rafles. (Redadas en la ciudad.) Francesa. Drama. Mayores de 21 años.

IMP [illegible] (51112) 14 horas: Rififí en Tokio. El cuervo. Las cenicientas.

ITA [illegible] (883) 14.30 horas: El vampiro negro. No soy para ti. Agregados.

LAI [illegible] 14 horas: Norteña de mis amores. A bailar tocan. Teresa. Serial.

LIB [illegible] Vivaceta 1564 (361627). — Rotativo desde las 14 horas: El gallo colorado. Tres balas perdidas. La ley del hampa. Su mejor enemigo.

LIRA, Pintor Ciccarelli (52181).— 14 horas: El día más largo del siglo. El cuervo. Duelo en la noche.

LO FRANCO, Carrascal 4604 (92705) La muchacha de la valija. Pobre millonario. América de noche.

MADRID, Chacabuco 32-C (93657). — Rotativo desde las 13 horas: Los últimos días de la tierra. El jardín del mal. Los jóvenes intrépidos.

MAIPO, San Pablo 4251 (95050).— 14 horas: El maravilloso enmascarado. El león. Siete contra la selva. Menores.

MA [illegible] Montt 032 (42867).— 14 horas: Las clandestinas. El salario del pecado.

MAYO, Monjitas 879 (391201). — Rotativo desde las 11 horas: La legión de los Césares. Nuevo festival de Tom y Jerry.

MINERVA, San Pablo 3220 (91454). 13 horas: El reposo del guerrero. El cuarto indiscreto. Las dos caras del doctor Yekill.

MISTRAL, San Diego 239 (67594). 13 horas: El espía de dos cabezas. Mi bella acusada. El vengador.

MODERNO, Gran Avenida 6344 (253 La Cisterna).— El rey de las pistolas. Monolandia. Su consigna era el valor.

MO [illegible] 715 (52845) 13 horas: Los últimos días de la tierra. La celda olvidada. El jardín del mal.

MO [illegible] Avenida Bernardo O'Higgins 3943 (91555). — 14 horas: La casa embrujada. El cuervo. Los últimos días de la tierra.

NACIONAL, Independencia 801 (370594).— Desde las 13 horas: Los desconocidos de siempre en Milán. El rata. Seis caballos negros.

NORMANDIE, Av. B. O'Higgins 139 (392749).— Desde las 14 horas: Cuando calienta el sol. Un taxi para Tobrouk. May. de 18 años.

NOVEDADES, Cueto 257 (94594).— Desde las 15 horas: Los vulnerables. La madona de las siete lunas. El gorila al asalto.

O'HIGGINS, San Pablo 2285 (86929) — Desde las 14 horas: Siete contra la selva. El león. El maravilloso enmascarado. Menores.

PALACE OVALLE, Iquique 6698. — Monolandia. Su consigna era el valor. Damón y Pitias.

PALMILLA, Pedro Fontova 5021.— Desde las 14 horas: Tierra y esperanza. La guarida del ham pa. La guerra gaucha.

PORTUGAL, Diez de Julio 253 (34816).— Desde las 14 horas: Huracán de pasiones. La momia. Papá va al colegio.

PRAT, San Diego 2117 (50754) — Rotativo desde las 14 horas: La máscara púrpura. Unión Pacífico. El jinete escarlata. Sinopsis.

RECOLETA, Recolta 597 (373133).— Desde las 14 horas: Hasta el último tiro. La máscara púrpura. El jinete escarlata.

REPUBLICA, República 239 (93612).— Rotativo desde las 13 horas: Cuatro días de rebelión. Operación faldas. La celda olvidada.

RIO, Monjitas 743 (33550).— 11 horas: Agárrame si puedes. Hatari. menores.

RITZ, San Antonio 50 (380613). — Desde las 11 horas: Las mujeres siembran el viento. Sé bonita y cállate. (May. 21 años.)

RIVIERA, Diagonal Cervantes 802 (36093).— Rotativo desde las 13 horas: Al este del paraíso. Esplendor en la hierba.

REAL, Compañía 1040 (65555). — Rot. desde las 11 horas: Entrega inmediata. Noticiarios y Agregados. Cantinflas. Comedia. Men.

ROMA, San Diego 236 (67258). — Rotativo desde las 14 horas: Qué padre tan padre. Aventurera. El amor que yo te di.

ROXY, Huérfanos 1055 (80809) — Desde las 11 horas: Tambores de África. EE. UU. Aventuras. Menores.

SAN ANTONIO, San Antonio 255 (33605).— Desde las 11 horas: Propiedad privada. Not.

SAN DIEGO, San Diego 612 (81093) — Rotativo desde las 14 horas: Jason y los argonautas. La vida en broma. Menores.

SAN MARTIN, Avenida Bernardo O'Higgins 776 (35357).— 11 horas: Hatari. Agárrame si puedes. Menores.

SAN MIGUEL, Euclides N.o 1202 (51262).— Rotativo desde las 14 horas: Ataque de los títeres humanos. El batallón suicida. La verdadera gloria.

SANTA FE, San Diego 1950 (55103) — Doble vida. Noche de angustia. Yo quiero ser artista.

SANTA ROSA, Santa Rosa 2890 (50065).— Monolandia. Su consigna era el valor. Matar o morir.

SANTIAGO, Merced 829 (32888).— Desde las 13.15 horas: Los enredos de Marisol. Menores.

SAO PAULO, Merced 772 (397946). — Rotativo desde las 11 horas: Prófugo de su pasado. EE. UU., policial, mayores de 18 años.

SEPTIEMBRE, San Dionisio 2565 (94321).— Rotativo desde las 14 horas: El maravilloso enmascarado. El león. Siete contra la selva. Menores.

SUR, San Diego 935 (61524).— Desde las 13 hrs.: El escudo negro. Valiente y temerario. El precio de la traición.

TIVOLI, Huérfanos 757 (30611).— Desde las 11 horas: Fiesta brava. Noticiarios y agregados.

TOESCA, Huérfanos 1313 (63289). — Rotativo desde las 14 horas: Juguete de una mujer. Honorable delincuentes.

VALENCIA, Independencia 2109.— (370288).— Desde las 14 horas: Mi vida es una canción. El aviador fenómeno. Hasta el último tiro.

VENECIA, Castro 130 (80336). — Rotativo desde las 14 a 24 horas: Homicida. Borrasón en el puerto. El verano del deseo.

VERDI, Pedro de Valdivia 5271 (499704).— Rot., desde las 14 horas: El amor es asunto privado. El inspector. Todos eran valientes.

VICTORIA 827 (30021).— Desde las 13.15 horas: Secreto de casada. Mayo. de 18 años.

YORK, Ahumada 166 (66687).— Rot: Soñando despierto. Noticiarios. Men. Comedia EE. UU.

CINES COMUNALES

AVENIDA (Buin).— Rotativo desde las las 15 horas: África bajo el mar. Hombres sin credo.

CERVANTES (San Antonio). — Rotativo desde las 14.30 horas: Espía por mandato. De cara al peligro.

EL BOSQUE, Gran Avenida, paradero 33 (50066, anexo 88). — Todo comienza el sábado. Toda una noche. May. de 18 años.

MAIPU, 5 de Abril 19 (571530).— Maipú. Rot. desde las 15 horas: La edad de la inocencia. Proa al sol. Pasto de sangre.

MUNICIPAL (Peñaflor).— Rotativos: La mansión siniestra. Al son de mi guitarra.

MUNICIPAL (San Bernardo). — Rotativo desde las 14 horas: Fieles mujeres y ladrones. Te odio y te quiero.

NACIONAL (Puente Alto). — Rotativo desde las 14 horas: La tarjeta mágica. Pacín. El rey de las pistolas.

PLAZA (Talagante).— Rot. desde las 18 horas a 24 horas. El satánico Dr. No. El caballo blanco.

SANTIAGO (San Bernardo). — Rotativo desde las 14 a 24 horas: El hombre que se vendió. Lo que aprendí en París. El gran riesgo. May. de 15 años.

RADIOTEATROS en CB 146 RADIO MAGALLANES

"Su Emisora Popular"

9 horas A. M.
"EL RADIORREPORTER POLICIAL"
Los hechos policiales por Víctor Cañón Alonso.

9.15 horas A. M.
"AQUI ESTAN LOS CASCADARES"
Con Maruja Cifuentes, Enrique Madiguac y Ana María Román.

9.30 horas A. M.
"CONFLICTO SENTIMENTAL"
Con Teresa Piñana y Alfredo Mendoza.

9.45 horas A. M.
"PETER FOX LO SABIA"
Con Poncho Merlet y Mario Duval.

Y a las 14.30 horas
"EL SINIESTRO DOCTOR MORTIS"
Con Juan Marino y un conjunto de notables artistas.
¡Suspenso, Terror, Sensacional!

RESTORAN Y BAR
PINPILINPAUSHA
M. COUSIÑO 62
¿Lo conoce ud?
ABIERTO SABADO EN LA NOCHE INCLUSIVE

2.- ARTICULOS PARA CAMPO

CAMISAS SPORT NEBRASKA Ideal para campo, playa o ciudad. Almacenes Fábrica Nelbec, Alameda 3083 (esquina).
Z. 12

3.—AVES, ANIMALES Y PAJAROS

SE VENDE PARA NIÑO UNA YEgua fina chilota, Poni. Tratar, 5 de Abril N.o 5156 (Las Rejas).
Z. 31|3.

4.—AUTOMOVILES, GARAGES y VEHICULOS

VENDO AUTOMOVIL OLDSMOBILE, año 1953, automático, 4 puertas, radio, rendimiento 5 1|2 Kms. por litro, estado general muy bueno. General Korner 212. Paradero 30, Gran Avenida.
Z.

NEUMATICOS IMPORTADOS Y nacionales, para automóviles, en todas las medidas, Serrano 65
Z. 4

REPUESTOS AUTOMOVILES. ENcendido Bosh, encendido Lucas Brasil 18.
Z. 4

TRACTORES GRAVELY CONSULte un crédito directo en José Victorino Lastarria 105, Santiago.
Z. 4

LA CASA DE LA CITRONETA Toda clase de repuestos en general. Asientos citronetas Arturo Prat 790.
Z. 4

REINBERG: TAPICERIA AUTOmóviles, fundas transparentes, capotas, asientos citronetas. Avenida General Bustamante 790.
C. 12

MOTOCICLETAS ALEMANAS MAIco, Gobi, Bauer, M. Z. Servicio, repuestos. Entrega inmediata. Facilidades. Rafalowsky Hnos. Providencia 1414 y San Diego 1789.
Z. 4

LOS PRIMEROS EN CHILE. NEUmáticos para bicicletas "Sello Azul".
Z. 4

VENDO BICICLETA DE NIÑITA, de 5 a 12 años. Tratar Suárez Mujica 440.
Z. 31|4.

BICICLETAS, GRAN OCASION vendo, caminera y mujer, paseo, Moneda 3057.
Z-4|In.

CURSOS DE MANEJO, ENSEÑANza profesional. Documentos, Instituto San Cristóbal, Mac Iver 728.
Z-4|In.

AUTOMOVILISTAS: CASA RIgoberto Lepe, ofrece la más completa línea de repuestos de goma para automóviles, camionetas y camiones de todas las marcas, en todos los tipos, modelos y usos. Alameda 2283, fono 81049.
Z-4|In.

MOTOCICLETAS ALEMANAS. REpuestos, servicio, facilidades. San Diego 1789.
Z-4|In.

CAMIONES MERCURY. NUEVOS sin uso. Un producto Ford mejor. Neder y Cía., Avenida Providencia 1921.
Z. 4

CAMIONETAS FORD F-100. NEder y Cía., Avenida Providencia 1921. Fono 41366.
Z. 4

TAXIMETROS TOKIO. FACILIdades. Enrique Palma, Estado 30.
Z. 4

BICICLETAS PARA NIÑOS Y NIñas. También media pista. Nacionales y españolas. Facilidades. ORDINA, Alameda 2981.
Z.

ELECTRICIDAD EN AUTOMOVIles. Reparaciones de baterías. Vivaceta 845.
Z. 31|4.

CASA LEPE: OFRECE DE IMportación directa recién recibidas mangueras flexibles para radiadores, correas de ventilación, gomas de frenos, servo, soportes, motor, topes bujes y amortiguadores. Alameda 2283, fono 81049.
Z-51|In

NEUMATICOS, AHORA RECAUchaje Insa, en 10 minutos. Nuestro sistema de stock de recambio en todas las medidas nos permite colocar en forma inmediata neumáticos recauchados recibiendo los suyos gastados. Garantía de General Insa. Héctor Hurtado V. Alameda 2293, esquina R. Cumming.
Z-4|In.

JEEP 1961-1962, COMPRO AL CONtado. Mostrario en Alsacia 138 por Avenida Apoquindo.
Z 16|4

SE VENDE 2 BICIBLETAS DE MUjer marca Alenoer en buen estado, aro 28 1|2. Tratar en Melinka 2332. Población Dávila, o llamar al fono 482347.
Z 31|4

BUICK 1940, PARTICULAR, CUAtro puertas, radio, pintura nueva 2.500 escudos pie. Fono 23114.
Z. 18|4.

8.—ARRIENDOS OFRECIDOS

HOTEL "ALBION", AHUMADA ESquina Moneda, lindas piezas, agua caliente y fría. Sin pensión, E° 3. Con pensión, E° 6. Grandes rebajas para familias.
C. 8|31.

A MATRIMONIO ARRIENDO 2 piezas, cocina, pieza empleada, optativa, que puedan dar pensión a tres personas. Teléfono 94534. Tratar, señora Grecia, Unión Americana 343.
Z-11|8

9.—COMPRAVENTAS VARIAS

GRUPO ELECTROGENO ALEmán, funciona con mezcla gasolina y aceite. 1 Kw. equivalente a 10 ampolletas de 100 W, vendo, perfecto estado. Irarrázaval 5505.
A. 16|21.

GRAN OCASION, VENDO POR viaje 2 lámparas de lágrimas de seis luces, una cocina Mademsa 4 platos horno lateral, una bicicleta de niña, un catre y un coche de paseo de bebé. Tratar: Arturo Prat 1152; teléfono 54728.
Z. 31|9.

MUEBLES DE COCINA, METALIcos en varias medidas, J. J. Pérez 4809. Quinta Normal.
Z. 30

VENDO MAQUINA DE TEJER CAsera. Tratar, camino Maipú, paradero 2 1|2, Buin.
Z. 31|9

LA CASA DE LOS PERNOS PARA ruedas. Diez de Julio 1065.
Z. 9

HOME SERVICE AL SERVICIO del hogar. Arturo Prat 979. Fono 34053.
Z. 9

JOYAS DE CALIDAD. JUAN Y Elías Karmy. Estado 384.
Z. 9

VENDO MAQUINA DE CORTAR fiambre, eléctrica, muy poco uso. Tratar en Avenida Pedro de Valdivia 3818, casa particular.
Z. 23

10.—CONSTRUCCION Y SUS MATERIALES

PINTURAS LATEX, OLEO, ESmaltes, barniz, ejecutan maestros. Responsables. Llamar fono 391654. Precios módicos.
Z. 31|10.

PINTURAS LATEX, OLEO, ESmaltes, ejecutamos. Reparaciones de casas en general. Llamar fono 34006, maestro Zapata.
Z. 31|10.

TARROS LAVANDEROS Y BASUreros varias medidas. Precios especiales a comerciantes, J. J. Pérez 4809.
Z. 10

SAPECA. FABRICA DE BALDOSAS Sus. Santiago Pechini C. Ejecutamos trabajos en provincias. Avenida Club Hípico 1937, Santiago.
Z. 10

TAMBORES VACIOS COMPRO. Los mejores precios. Ex aceiteros comestibles o lubricantes., J. J. Pérez 4809. Fono 95943.
Z. 10

FERROBONE. PLANCHAS GALvanizadas acanaladas, cobertizos para automóviles. Cóndor 1268.
Z. 10

PLANCHAS PARA TECHO ACAnaladas desde E° 3,50 de 1,80 x 0,80 metro. J. J. Pérez 4809.
Z. 10

BALDES CONCRETEROS, POR mayor y menor, J. J. Pérez 4809.
Z. 10

SE RECIBEN ESCOMBROS EN URmeneta 471 (Barrio Recoleta, altura 3100).
Z 31|10

13.—DEPORTES y PASATIEMPOS

ZAPATILLAS PARA GIMNASIA Sello Azul. Calidad y duración.

SEÑOR DEPORTISTA: TODOS los artículos deportivos que usted necesita los encuentra en Casa de Deportes de Hernán Solís. Distribuidor exclusivo del botín Eyzaguirre. Galería Imperio 831.

14.—ESTATUTOS y LEGALES

HABIENDOSE EXTRAVIADO POliza 39779, por 600 acciones Chiguayante a nombre de Lina Pérez Blanc, quedan nulas por dar aviso correspondiente.
A. 16|14

QUEDARA SIN EFECTO LETRA extraviada 3 abril 1964 por 405,63 escudos aceptada por Oscar Pérez Gallegullos. Domiciliado en Dieciocho de Septiembre 2151, Arica.
A. 16|14

QUEDA NULO CHEQUE SERIE CB N.o 0477565, Banco del Estado, Sucursal Huérfanos orden Mireya Maffett Guzmán por E° 350 al 16 de marzo 1964 girado por Compañía Agrícola y Olivera del Pacífico S. A. Se dio el aviso al Banco.
A 16|14

HABIENDOSE EXTRAVIADO POLIliza 39779 por 600 acciones Chiguayante a nombre Lena Pérez Blanc quedan nula por dar aviso correspondiente.

HABIENDOSE EXTRAVIADO POliza 39779, por 600 acciones Chiguayante, a nombre Lina Pérez Blanc, quedan nulas por dar aviso correspondiente.
A. 17|14.

HABIENDOSE EXTRAVIADO cheque serie AJ, N.o 1026012, Banco del Estado, Puente Alto, queda nulo por aviso correspondiente.
A. 17|14.

HABIENDOSE EXTRAVIADO cheque serie BB, N.o 0540180, Banco del Estado, matriz, queda nulo por aviso correspondiente.
A. 17|14.

POSESION EFECTIVA.— CAUSA 11.030, concedióse en cuanto ha lugar en derecho posesión efectiva herencia testada quedada al fallecimiento Primo Tavolaccini Gardone a su cónyuge doña Ana López Ortega Buin, marzo 13 de 1964.
A. 18|14.

NOTIFICACION Y REQUERImiento.— Tercer Juzgado Civil Mayor Cuantía, Santiago. Preséntose don Carlos Encalada Silva, comerciante, calle José Manuel Infante 3050, demandando ejecutivamente Sociedad "Viacava y Viacava", representada por Angel, Juan y Enriqueta Viacava de Bernardis, comerciantes, esta última fallecida, representante don Guillermo Tapia, curador su herencia yacente, domiciliados en Santiago, por la suma de E° 13.500, intereses y costas, proveniente cesión crédito escritura mutuo hipotecario otorgada 13 agosto 1959, Notario Santiago, Roberto Arlagada Bruce, solicitando se despache mandamiento ejecución y embargo contra sociedad demandada; primer otrosí, acompaña documentos; segundo, señala bienes; tercero, patrocinio poder. Juzgado proveyó. Santiago, ocho agosto 1963. Principal, despáchese; primer otrosí, como se pide con citación, segundo y tercero, téngase presente. Rol 2866-63. Papel, E° 0,20. Eduardo Fernández, Juez Suplente. Homero Retamal. No ubicado socio Angel Viacava de Benardis, domiciliado calle José Domingo Cañas 2941, solicitóse notificación avisos. Cumplidas diligencias, decretóse: Santiago, 23 diciembre 1963. Notifíquese Angel Viacava de Bernardis, por tres avisos diarios "La Nación", "El Ilustrado" y correspondiente "Diario Oficial". Eduardo Fernández. Homero Retamal. En consecuencia, notifico demanda ejecutiva y requiero pago por E° 13.500, intereses y costas a don Angel Viacava de Benardis. Homero Retamal, Secretario Subrogante.
A. 18|14.

QUINTO JUZGADO CIVIL CON. cedió posesión efectiva herencia Raúl Alfredo Espoz Quevedo a Renato Alfredo Espoz Le-Fort, sin perjuicio derechos cónyuge María Teresa Le-Fort Levisson. Secretario.
A. 18|14.

QUINTO JUZGADO CIVIL CON-cedió posesión efectiva herencia Nector García Kowoll a Carmen Lilly, Nector Augusto, Sergio del Carmen y Hugo Alfredo García Moreno, sin perjuicio derechos cónyuge Lilly Moreno Johnstone. Secretario.
A. 18|14.

NOTIFICACION.— TERCER JUZ.gado Civil Mayor Cuantía, Santiago. Presentóse don Jorge Ovalle Ortúzar, industrial, calle Mirador Los Leones 2034, solicitando notificación a don Octavio Protto Gutiérrez, profesión ignorada, calle Moneda 1162, Santiago, calidad apoderado Compañía Venta y Distribución de Bienes "Covendi" y demás socios integrantes Jaime Domínguez Ortúzar, Luis Alberto Domínguez Ortúzar, Francisco Javier Domínguez Ortúzar, José Domingo Ortúzar, Raúl Duhalde Luckebelde, Enrique Gaete Rivera, Alfredo Jocelyn-Holt Paul, Luis Capra Hormazábal, Juan Concha Urbina, Francisco Javier Domínguez Solar, Luis Mardini Wazzir, Octavio Protto Gutiérrez y Raúl Claramunt Arenas, profesiones ignoradas, calle Moneda 1162, siguiente protesto letra acompañada bajo apercibimiento por E° 2.000, protestada primero marzo 1960, Notaría Roberto Arriagada Bruce. Primer otrosí, documentos; segundo, notificación avisos; tercero, téngase presente. Juzgado proveyó: Santiago, 17 septiembre 1963. Principal, notifíquese, primer otrosí, como se pide, téngase por acompañada con citación letra acta protesto, y bajo apercibimiento señalado el convenio; segundo otrosí, notifíquese demandados por medio tres avisos diarios "La Nación", "El Ilustrado" y correspondiente "Diario Oficial". Tercero, téngase presente. Rol 3372-63. Papel, E° 0,10. Eduardo Fernández, Juez Suplente. Homero Retamal. Consecuencia, notifico demanda protesto letra y providencia inserta demandados. Homero Retamal, Secretario Subrogante.
A. 18|14.

EL SINDICATO PROFESIONAL EE. de Carnicerías de Santiago eligió la nueva Mesa directiva del año 64-65, bajo la presencia del señor Inspector del Trabajo don Héctor Soto Espíndola, y que fueron elegidos los siguientes candidatos: Presidente, Vicente B. Marín. Secretario, Claudio Espinoza U. Tesorero, Oscar Norambuena C. Director, Eusebio García F. Director, Nelson Pérez Cuadra. Se hace la siguiente publicación de acuerdo al artículo N.o 378 del Código del Trabajo.— El Secretario.
A. 18|14.

15.—FABRICAS DIVERSAS

NOVIOS COMPREN SUS ARGOllas en la fábrica más antigua de Chile Casa Sostín Nueva York 66.

FABRICA DE CARTERAS MANcini. Reparaciones. Monjitas 825, local 570.
Z. 15

FABRICA DE PASTELES PATRIcia. Precios especiales a comerciantes e instituciones. Recoleta N.o 602.
Z. 15

FABRICA DE TEJIDOS CORSI. Bascuñán 54. Salones de ventas en Santiago, Alameda 2837; en Cartagena, Esmeralda 136.
Z. 15

FABRICA DE FLECOS PARA muebles, cortinas y alfombras R. Morelli, San Ignacio 2960.
Z.

FABRICA DE LAMPARAS GLUZman. Valorizan y embellecen todo su hogar, porque están confeccionadas con arte, calidad y perfección. Avenida Vicuña Mackenna 1885.
Z. 15

FABRICA DE CARTERAS MANCIni. Reparaciones. Alameda 723, local 65.
Z. 15

GUIA PROFESIONAL

MEDICOS

Dr. ABRAHAM WAISSBLUTH

Especialidades Corazón, Pulmón, Estómago, Hígado, Rayos X. Consulta: República 68 Santiago, Teléfono 94092-455451 Atención de 16 a 19 horas.
6|6|64. GP.

Dr. ZOLTAN BERNATH

Alergia, Asma.
Pedro León Ugalde 96
Teléfono 86369.
Atención desde las 16 horas.
GP. 28|2.

DR. GASTON RAMIREZ

Piel. Manuel Rodríguez N.o 56
Fono 68828.
H|O. C. GP.

DOCTOR JOSE FROIMOVICH
Medicina, geriatrica, vejez. Avenida Bulnes 377. Departamento 605. Teléfono 67176.
C. GP. 29|2

DR. HERNAN DEL PINO
Enfermedades de Niños
Rayos X
Consulta de 14 a 16 horas Mac-Iver 142, 2.o piso. Oficina 204. Fono 393601: Martes, Jueves y sábado.
Domicilio: Fono 496745. Pedir hora.

MATRONAS

SEÑORA PHERINY
Lord Cochrane 114.
H|O. C. GP.

OPTICA

LENTES DE CONTACTO BAJO prescripción médica. Optica Andrés Hammersley. Bandera 183 (subterráneo). Fono, 88243.
C. GP. 7.7|64.

MECANICA DENTAL

Prótesis dentales. Reparaciones inmediatas.
CLINICA DENTAL CENTRAL Fono 85702, Edificio Teatro Plaza. Compañía 1068. Oficina N.o 1103.
GP. 31|3

Prótesis dentales, soldaduras, reparaciones inmediatas.
CLINICA DENTAL EDWARDS Pasaje Agustín Edwards 29, entrepiso 111. Entrada por Ahumada 312. Teléfono 67378.
GP. 31|3

ABOGADOS

SANCHEZ DEL POZO

Especialmente asuntos matrimoniales, posesiones efectivas, particiones, alimentos, rectificaciones nombres. Cobranzas cheques Moneda N.o 1137. Oficina 78 Fono 80813.
H.|O. C. GP.

RAQUEL KOGAN B.
Abogado

Toda clase asuntos. Compañía 1048, 9.o piso, departamento "A", Teléfono 84844. Horas: 6—8 P. M.
C. 81|GP.

EUGENIO PUGA

Abogado, asuntos criminales y tránsito.
Morandé 322, oficina 820.
Teléfono 61070.
GP. 7|31.

ELIAS NEGHME RODRIGUEZ

Juicios civiles y comerciales, Ahumada 131. Oficina N.o 818. Teléfono 88387.
GP. 5|IV.

DENTISTAS

DRA. JUANA ARANDA M.
Cirujano-Dentista.

Prótesis inmediata. Reparaciones, puentes, obturaciones y cirugía. Martes y jueves, de 10 a 12 horas. Lunes a viernes, de 16 a 20 horas. Hernando de Magallanes N.o 966, esquina de Avenida Colón.
GP. 81|12.

DR. DE LA CARRERA
D. D. S. Pennsylvania.
CIRUJANO DENTISTA.
Niños, Rayos X, Prótesis.
Jornada única: 9 a 5.
920 Huérfanos (Teatro Central.

DENTISTA RODRIGUEZ
Extracciones. Prótesis inmediatas. Coronas. Fundas. Rapidez. Compañía 1068. Oficina 1103.
GP. 31|3

PRACTICANTES

LUIS ALDUNATE
Practicante.

Inyecciones. Curaciones. Atención domiciliaria. Edificio Waldorf. Ahumada 131. Oficina 916 Teléfono 60828.

LA INFORMACION QUE UD. NECESITA

ITINERARIO TRENES

TRENES A VALPARAISO
Expresos diurnos. Salen de Mapocho a las 7.45, 10.30, 11.45 y 17.40 horas.

Expreso: Sábados, sale de Mapocho a las 16 horas.
"El Rápido", diario, excepto sábado, de Mapocho, a las 19 horas.

RED NORTE

Automotor La Calera-La Serena, sale de La Calera, jueves y domingos, a las 10 horas. Los domingos combina en La Serena con automotor a Chañaral.

Automotor La Calera-La Serena. Sale de La Calera, diariamente, a las 22.30 horas. Los jueves combina en La Serena con automotor a Chañaral.
Directo La Calera-Iquique. Sale de La Calera los domingos las 10.30 horas.
Ordinario La Calera-Iquique. Sale de La Calera los jueves a las 16.30 horas
Ordinario La Calera-Iquique. Sale de La Calera los martes a las 10.30 horas.

Ordinario La Calera-Antofagasta. Sale de La Calera los sábados a las 10.30 horas.
Mixto a La Calera-Coquimbo. Sale de La Calera los lunes, miércoles y viernes.

RED SUR

"Flecha del Sur" Santiago-Puerto Montt. Sale de Alameda los jueves y domingos a las 7 horas.

Automotor Santiago-Linares. Sale de Mapocho, diariamente, a las 7.40 horas.

Ordinario Santiago-San Rosendo. Sale diariamente de Alameda a las 8 horas, con combinación a Talcahuano y Temuco.

Ordinario Santiago-Pichilemu Sale de Alameda, diariamente, a las 8 30 horas.

"El Penquista", Santiago-Concepción. Sale de Alameda, lunes, miércoles y viernes, a las 10 horas, con combinación a Temuco.

Automotor Santiago-Talca. Sale de Mapocho, diariamente, a las 13.45 horas.
Ordinario Santiago-Talca. Sale de Alameda, diariamente, a las 14 horas.

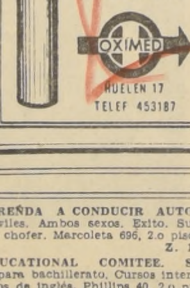

Ordinario Santiago-Curicó. Sale de Alameda, diariamente, a las 10.30 horas.
Automotor Santiago-Talca. Sale de Mapocho, diariamente, a las 10.30 horas.
"Flecha Nocturno" Santiago-Puerto Montt. Sale de Alameda los martes y viernes a las 20.40 horas.
"El Valdiviano" Santiago-Valdivia. Sale de Alameda, diariamente, a las 21 horas, con combinación a Puerto Montt.
"El Nocturno" Santiago-Concepción. Sale de Alameda, diariamente a las 19.30 horas.

SANTORAL

HOY: San Heriberto
MAÑANA: San Patricio

ITINERARIO AVIONES

LINEA AEREA NACIONAL INTERNACIONALES
LUNES

8.30 horas: Vuelo 106, DC-6B. Sale a Buenos Aires y Montevideo.
9 horas: Vuelo 101, DC-6B. Sale a Mendoza.
18.15 horas. Vuelo 150. DC-6B. Sale a Lima. Panamá y Miami.
11.50 horas: Vuelo 100. DC-6B. Llega de Mendoza.
17.50 horas vuelo 150. DC-6B. Llega de Buenos Aires y Montevideo.

NACIONALES
8 horas. Vuelo 540. CV-440. Sale a La Serena, Copiapó, Antofagasta, Tocopilla y Calama.
8 horas. Vuelo 800. DC-6B. Sale a Puerto Montt y Punta Arenas.
8.10 horas. Vuelo 640. DC-3. Sale a Temuco, Valdivia, Osorno, Puerto Montt y Castro.
8.30 horas. Vuelo 520. DC-3. Sale a La Serena, Vallenar, Copiapó, Chañaral y Antofagasta.
9.10 horas. Vuelo 900. DB-6B. Sale a Antofagasta, Iquique y Arica.
16 horas. Vuelo 902. DC-6B. Sale a Antofagasta y Arica.
10 horas. Vuelo 410. CV-440. Sale a Concepción y Valdivia.
17 horas. Vuelo 600. DC-6B. Sale a Puerto Montt.
18 horas. Vuelo 200. CV-440. Sale a Concepción.
18.20 horas. Vuelo 521. DC-3. Llega de Antofagasta, Iquique y Arica.
18.20 horas. Vuelo 621. DC-3. Llega de La Serena, Vallenar, Copiapó, Chañaral y Antofagasta.
20.20 horas. Vuelo 541. CV-440. Llega de La Serena, Copiapó, Antofagasta y Calera.
21.10 horas. Vuelo 903. DC-6B. Llega de Arica a Antofagasta.
16.40 horas. Vuelo 411. CV-440. Llega de Concepción y Valdivia.
20.35 horas. Vuelo 801. DC-6B. Llega de Punta Arenas.
20.40 horas: Vuelo 641. DC-3. Llega de Temuco, Valdivia, Osorno, Puerto Montt y Castro.
21 horas. Vuelo 201. CV-440. Llega de Concepción.
22.15 horas. Vuelo 601. DC-6B. Llega de Puerto Montt.

"EL INTERAMERICANO DE PANAGRA
LUNES: Vuelo 81 llega a las 12.40, procedente de Nueva York con escalas en Miami, Panamá y Lima. Sale a las 13.25 con destino a Buenos Aires.
Vuelo 80 llega a las 20.50 procedente de Buenos Aires. Sale a las 21.35 con destino a Nueva York y escalas en Lima, Panamá y Miami.

HORARIO DE AEROLINEAS ARGENTINAS
LUNES.— AE-290: Jet-Caravelle. Llegada a las 12.30 horas de Buenos Aires, Córdoba, Mendoza y conexiones de Paraguay, Uruguay, Brasil, Trinidad y Estados Unidos.
AR-291: Jet Caravelle: Salida a las 13.30 horas a Mendoza, Córdoba y Buenos Aires; conexiones a Uruguay, Paraguay, Brasil y Europa.

AUTOS A MENDOZA

Salidas diarias a Mendoza, San Juan, Córdoba, Buenos Aires y Mar del Plata, incluso domingos y festivos. Nueva O'Higgins San Martín. San Francisco 24. Fono 34578.

BOMBEROS

Santiago	61171
Cisterna	581122.
Maipú	571212
Ñuñoa	40052
Quinta Normal .	90114
San Miguel	53020

INVESTIGACIONES

Servicio de Investigaciones. General Mackenna-Teatinos	82211
Radiopatrullas Carabineros	62261

DENUNCIAS DEL PUBLICO

El público debe denunciar todos los abusos de especulación, con artículos de primera necesidad o de uso o consumo habitual al Comité de Defensa del Consumidor, teléfono 393789.

DENUNCIAS DE ENFERMEDADES INFECCIOSAS.— Hospital Barros Luco, G. Avenida 3204, teléfono 59045. Denuncias de alimentos sospechosos: Independencia 2, primer pabellón, tercer piso, fono 374303. Vacunatorio de Emergencia: Monjitas N.o 665, departamento 11 de 8.30 a 12.30 y de 14.30 a 18.30 horas; sábados, de 9 a 12 horas. Cruz Roja de las Mujeres de Chile, Independencia N.o 399 policlínica para curaciones de cirugía menor, inyecciones, luz ultravioleta lunes y sábados, de 11.30 a 12.30 horas, y viernes, de 17 a 19 horas, radiografía del tórax, sábado, de 12 a 13 horas.

SERVICIOS URGENCIA

ASISTENCIA PUBLICA

POSTA CENTRAL, San Francisco 75 .. .. 382244 y 45000
POSTA N.o 2, Maule-Chiloé.
POSTA N.o 3, Compañía esquina Chacabuco 91011
LA CISTERNA, Esperanza 0187, La Cisterna 146
ASISTENCIA PUBLICA ÑUÑOA, Irarrazaval-Villaseca . . 43360
DE PROVIDENCIA, Avenida Salvador 364.
VACUNATORIO INTERNACIONAL, Monjitas 665 ... 397571 (anexo 278).

FARMACIAS DE TURNO

Farmacias de turno en la semana comprendida entre el 14 al 21 de marzo.

INDIO N.o 2, Bandera 6; MIRAFLORES, Av. B. O'Higgins 483; VENECIA, Catedral 2201; YUNGAY, Matucana 769; SANTA ANA, Vergara 16; UNION, Alameda B. O'Higgins 3998; SIMON BOLIVAR, San Pablo 4745; JACOBSON, Mapocho 5704; MENDOZA, Carrascal N.o 4220; RUIZ, Bascuñán 1971; BRUSELAS, San Diego 551; SCOTT, Av. Matta 1399; ARGENTINA, San Diego 1505; ATENAS, Portugal 1053; SIERRA BELLA, Sierra Bella 2352; MATADERO, Franklin 709; SUBERCASEAUX, Gran Avenida 3806; VENDOME, Los Molles 3206; MONACO, Gran Avenida, 7529; DON BOSCO, Covarrubias 8441; CONTADOR, Independencia 2896; SEVILLA, Vivaceta 1202; GONALEZ, Pinto 1700; DOMINICA, Recoleta N.o 483; CENTENARIO, Rocelta 2298; SALVADOR, Salvador 9; EL GOLF, Renato Sánchez N.o 3725; LEGUIA, Av. Augusto Leguía 210; TOBALABA, Tobalaba 1191; IRARRAZAVAL, Irarrázaval 1864; PEÑALOLEN, Av. Egaña 23; VILLA MACUL, J. P. Alessandri 4239; FARMACIA DE URGENCIA, Turno permanente, San Francisco 72.

FARMACIA DE TURNO
Permanente hasta la UNA de la madrugada
Andrade

18.—INSTRUCCION Y EDUCACION

APREÑDA A CONDUCIR AUTOmóviles. Ambos sexos. Exito. Super chofer. Marcoleta 696, 2.o piso.
Z. 18

EDUCATIONAL COMITEE. SE prepara bachillerato. Cursos intensivos de inglés. Phillips 40, 2.o piso.
Z. 18

PROFESORA DE MODA DA CLAses a domicilio. Sistema fácil, rapidísimo. Cursos completos en dos meses. Teléfono 80105.
Z —|18

INSTITUTO COMERCIAL N.o 8.— Cursos rápidos de dactilografía San Diego 119.
Z. 18

INSTITUTO DE CONTABILIDAD. Cursos rápidos. Sto. Domingo 1030, ciales, perfumedas, Mac-Iver 278.
Z. 18

INDESU INSTITUTO. CURSOS DE recuperación, Avenida General Bulnes 169, oficina 805.
Z. 18

CURSO COMPLETO COMERCIO. Matrícula abierta. Comprende: contabilidad, aritmética, documentación, taquigrafía, redacción, ortografía, dactilografía, máquinas sumadoras, leyes sociales. Sección separada señoritas. Instituto Contabilidad. Fundado 1922, Santo Domingo 1030, (Cerca Puente), Fono 69595.
A-17|18

ESCUELA PROFESIONAL DE LAboratoristas Dentales, única escuela inscrita Superintendencia Educación. Profesorado titulado por autorización Servicio Nacional de Salud. Horario diurno, nocturno. Matrícula abierta. Compañía 1627.
C. 15|18.

ESCUELA POLITECNICA PROFEsional "Díaz-Gascogne". Matrícula abierta. Modas e infantil (corte-confección), peluquería completa, señoras, caballeros, niños, pedicuro, cortador sastre, tejidos, enseñanza rápida, práctica individual. Diplomas profesionales. Establecimientos reconocidos Supremo Gobierno. Fundado 1914. Internado femenino, alumnas provincias. Unica dirección: Eulogia Sánchez 064 (por Vicuña Mackenna, frente Marcoleta).
C. 16|18

MATRICULA ABIERTA. CURSOS completos de comercio, alumnas sexto año primario. Cursos vespertinos 7 a 9. Intensivos para alumnas de humanidades. Instituto "Alonso Figueroa", Catedral 1257.
A. 16|18

PROFESIONES LUCRATIVAS: Modas, camisería, sastrería. Profesorado especializado. Matrícula abierta. Catedral 1257.
A. 16|18

VACANTES SEGUNDO, TERCERO, cuarto, quinto humanidades, Liceo San Miguel. Gratuito. Fono 55282, Gran Diagonal 3824.
A. 12|18

CURSOS MODAS PAULINA DIARD. Cursos profesionales y rápidos, sistema francés, fácil, preciso, programa completo, modas damas en alta costura, moda infantil, lencería y bordados; diplomas profesionales. Salas amplias, modernas, dotadas de elementos de primera categoría. Matrícula abierta. Compañía 1627 (a cinco cuadras Plaza Armas. Centro Enseñanza Modas.
C. 15|18.

ESCUELA NACIONAL DE PELUquería. Catedral 1257. Matrícula abierta cursos completos de peluquería, señoras, caballeros. Honorarios diurnos y nocturnos.
A. 16|18

20.—LIBROS, ESTAMPILLAS UTILES DE ESCRITORIOS

LIBROS TECNICOS, DE ESTUDIO y novelas. Las mejores ediciones. Librería Cultura, Huérfanos 1179.
Z. 20

24.—MAQUINAS de ESCRIBIR

COMPRO MAQUINAS ESCRIBIR, sumadoras, calculadoras. Pago bien. Bandera 517. Teléfono 85479.
A. 20|3|24

REPARACIONES MAQUINAS EScribir, sumadoras, calculadoras. Llévelas "Talleres Continentales". Bandera 517. Teléfono 85479.
A. 20|3|24

COMPRO MAQUINAS ESCRIBIR Y sumar. Teléfono 497288.
A. 20|3|24

VENDO MAQUINAS ESCRIBIR Y sumar. Bandera 517.
A. 20|3|24

27.—MEDICINA, FARMACIA Y LABORATORIOS

CONTRA LA FIEBRE AFTOSA, use la vacuna Waldman, polivalente. Una vacuna ch a para los ganados de Chile. Monjitas 667.

30.—MUEBLES y UTILES

COMEDORES, DORMITORIOS, LIvings, 20% menos. Somos fabricantes. Exposición y ventas, Monjitas 389. Fábrica: Carnot 58724. Santa Rosa, altura 2700.
Z. 30

33.—NEGOCIOS VENDEN

POR NO PODER ATENDER POR enfermedad, vendo propiedad con negocio y patente instalado. Bar-restaurant, ubicado en Independencia 5175. También una casita, 3 dormitorios, comedor, baño, cocina y patio. Quinta Normal. Pregunte en Independencia 5175.

OCASION VENDO IMPRENTA funcionando, Bulnes 642.
Z. 10.

VENDO PELUQUERIA CABALLEros, con clientela, casa-habitación. Tratar lunes, San Ignacio 781.
A. 16|33.

35.—OPTICA, FOTOGRAFIA

OPTICA PINCUS, MONEDA 1037 lado Teatro Windsor, ofrece atención especial a estudiantes y adultos. Optico diplomado en Europa y Chile.
Z. 31|33.

FOTO-CINE-COLOR. — Reifschneider. Revelados rápidos. Agustinas 1151.

FOTOCOPIAS, MAQUINAS PARA fotocopias. San Antonio 701.
Z.

PARA ANTEOJOS, OPTICA Tschumi, Huérfanos 796, esquina San Antonio. Atención esmerada, economía y precisión.
Z-31|35

36.—OCUPACIONES BUSCAN

SEÑORITA JOVEN HONORABLE, buena presencia, ofrécese, oficina o cajera, escribe a máquina. Teléfono 69050, Raquel.
Z. 15|36.

OPERADOR NATIONAL 3.000-32, cuentas corrientes, buenos certificados, mucha práctica, ofrécese. Teléfono 69050. Iraola.
Z. 15|36.

SE OFRECE MUY BUENA LAvandera, joven. Recibe lavados, su dirección es calle Carlos Pezoa Véliz N.o 681. Tiene máquina lavadora.
Z. 31|36

ME OFREZCO TRABAJAR EN dulcería o pastelería, sé el ramo. Escribir a Correo Central, Ana Pávez.
Z. 31|36.

PERSONA CULTA CON CONOCImientos y práctica en trabajos de oficina, mostrador, aceptaría, sin pretensiones, cualquier puesto para las provincias. Optimas referencias. Escribir, San Antonio 553, Depto. 61, Santiago.
Z. 27|36

SE OFRECE LAVANDERA CON una niña para ir a la casa. Población Santa Adriana, manzana 128, casa 3303.
Z 36|3

JOVEN 6.o AÑO HDES., TRABAjador, dinámico, se ofrece para trabajar en las tardes. Oficinista, dactilógrafo o cobranzas. Ofertas fono 53797, en las tardes.
Z 31|36

SEÑORA SE OFRECE PARA CUIdar casa o atender persona sola. Buenas recomendaciones. M. P. H. Dirección, Borodín 2941. Población Isabel Riquelme, Santiago.
Z. 37

EMPLEADA TODO SERVICIO PAra tres personas, con una guagüita, se ofrece, puertas adentro. Tratar Bezanilla 1531, casa 5.
Z-15|36

SEÑORA SE OFRECE PARA LAvar ropa a domicilio o en su casa particular. Tratar Santa Inés 677. Blanqueado.
Z 15|36

37.—OCUPACIONES OFRECEN

NECESITO MAESTRA COCINA con recomendaciones. Phillips 42, frente Plaza Armas.
Z. 31|37

NECESITO EMPLEADA TODO servicio. Bilbao. Fono 497718.
A. 15|36.

40.—PROPIEDADES VENDEN

TERRENO 205,760 MTS 2, VENDO Está dividido 6 parcelas 3 3|4 hectáreas c|u. Ubicación Gran Porvenir: Munita Infante esquina Las Torres (Macul) continuación futura Américo Vespucio. Préstase para gran loteo económico, instalación bodegas comerciales, etc., Agua potable, luz al frente; aguas riego suficientes formar chacritas agrado. Huérfanos 979 (728), de 11 a 12.30 y 16 a 19 horas. Fonos; 30048-499995.
A-17|40

MAITENCILLO PRECIOSO SITIO, frente al mar, barato vende Tapia. Teatinos 248, departamento N.o 50.
Z. 29|40

VENDO CASA, PARA DEMOLER o habitar, ubicada en Escanilla 515, superficie 11 mts. de frente por 55 de fondo. Tratar: Escanilla 515, o al teléfono 375216, a toda hora.
Z. 40

VENDO CASA UBICADA EN EScanilla 515. Superficie, 605 metros. 11 metros de frente por 55 de fondo. Tratar: Escanilla 515 ó al teléfono 375216, a toda hora.
Z. 40

VENDO CASITA EN POBLACION Simón Bolívar, Abranquil 1191, Quinta Normal. Tres ipezas, patio. Tratar su dueño, misma dirección.
Z.

MAIPU, GRAN SITIO 1.127 M, fácil subdividir, aprox., instalar industria, criadero aves, garage, quinta recreo. Unicamente al contado. Primera Transversal 2635.
A-12|40

42.— PRENDAS DE VESTIR NUEVAS Y USADAS

JULIN SERRA EL REY DE LOS Delantales. San Antonio 559.
Z. 42

BATAS CAMISERAS. LA TENIDA ideal para la ciudad, campo o playa: Julín Serra, San Antonio 559.
Z. 42

¡MES ANIVERSARIO! COLOSAL liquidación a precios nunca vistos. Trajes de niño, E° 23,50; casacas gamuza, desde E° 21; pantalón merengo fino, E° 9,80; vestón sport en casimir peinado, E° 28. Sastrería Nahmias, Irarrázabal 204. La primera tienda de Ñuñoa.
Z 31|42

LA MINERVA, FABRICA DE ROpa interior sobremedida y blusas. Alameda 2824. Fono 93383. Ventas por mayor y menor.
Z 42

LEO SCHANS. PANTALONES sport para damas y caballeros. Merced 535 al 537, fono 31602.
Z. 50

47.—RADIOS y DISCOS

REFRIGERADORES, RADIOS, TOcadiscos. Facilidades. ORDINA, Alameda 2981.
Z. 47

TELEVISORES GELOSO. GRAN pantalla rectangular de 23. Visión Total. Bonacic y Caro Ltda., M. Auxiliadora 937. Paradero 6 1|2, Gran Avenida. Facilidades desde E° 140 mensual.
Z. 47

CISA, RADIO Y TELEVISION. Alameda 1138.
Z 47

RADIOS PHILIPS, MUEBLES, SObremesa. Enrique Palma, Estado 30.
Z. 47

48.—REMATES y CITACIONES

REMATE. QUINTO JUZGADO CIvil Mayor Cuantía. Por resolución este Tribunal 31 marzo, 15 horas, se rematará inmuebles ubicados comuna Conchalí, calle Carlos Gardel 2871 y Julio Moya Peña 182, que rolan inscritos fs. 1535 N.o 3044 y fs. 1390 N.o 2873 Registro Propiedad Conservador Bienes Raíces Santiago años 1944 y 1948, respectivamente. Mínimum: E° 1 600, por ambas propiedades y si no hubiere interesados, E° 1.800, por la de Julio Moya. Demás bases y antecedentes en Secretaría Tribunal, juicio "Pérez, Juan con Díaz Manuel".— El secretario.
A 17|48

REMATE: ANTE QUINTO JUZGAdo Civil Mayor Cuantía, 8 abril próximo, 15 horas, rematárase propiedad ubicada calle Gumercindo 529, Quinta Normal, Santiago, inscrita fs. 4201 N.o 4327, Conservador Santiago, año 1946. Mínimo E° 6.110,80. Contado. Garantía postores: 10 por ciento mínimo. Gastos impuestos cargo subastador. Más bases autos 80493. Viego con Bravo. Ejecutivo. Secretario.

...bierno francés rechazó demandas ...nómicas de empleados públicos

...15 (UPI).— El Pri... ministro, Georges Pompi... preparado hoy el es... para la realización de ... de tres millones de ... públicos cuando re... sus demandas de au... de salarios por conside... excesivas y peligrosas". ... decisión de Pompidou ... gente determinó que ... anunciado para el ... se llevará a cabo se... planeado. ...huelga, que debe durar ... interrumpirá el ser... ferroviario, las comunica... el suministro de gas ... dad en la nación. ... afectará a las es... entorpecerá la activi-dad en toda la industria. El personal terrestre del aeropuerto de París también debe ir al paro, así como los empleados de Correos y Telégrafos.

"No es cosa fácil rechazar estas demandas", explicó Pompidou. "Quienes las hacen, saben que son excesivas y peligrosas. Pero es un deber nacional resistir a pie firme las amenazas que se dirijan contra nuestra nueva estabilidad", agregó.

Las palabras del Primer Ministro no impresionaron, según se cree, a los líderes de los tres grandes sindicatos obreros —el general de los comunistas, la Confederación Cristiana y la Fuerza de Obreros Socialistas—, puesto que los tres sostienen que los salarios en las empresas del Estado están muy por debajo de los de empresas privadas.

La actitud del Gobierno significa que los empleados del Estado sólo recibirían un aumento de sueldo del cuatro por ciento anual.

El costo de la vida sigue aumentando, según indican las últimas cifras pertinentes, y los jefes sindicales alegan que en algunos casos llega al diez por ciento la diferencia de salarios en iguales empleos entre los que sirven en el Estado y los que laboran en empresas privadas.

Johnson se refiere a viaje de De Gaulle

WASHINGTON, 15 (UPI).— El Presidente Lyndon B. Johnson se abstuvo hoy de formular una crítica personal contra el Presidente de Francia, cuando los periodistas le preguntaron acerca de sus relaciones con el General Charles de Gaulle.

No obstante, señaló que le gustaría que "De Gaulle estuviese más de acuerdo con Estados Unidos que lo que está", como en el caso del reconocimiento de China comunista, por ejemplo.

Johnson agregó: "No creemos que fue prudente para Francia, para otros o para el mundo libre... pero él decidió seguir ese curso y es una cuestión que sólo él puede decidir."

El Presidente se negó a hacer conjeturas acerca de cuál será la posición de Estados Unidos, en caso de que China comunista sea aceptada como miembro de las Naciones Unidas.

Al respecto, dijo: "No creo que será admitida, y no creo que haremos frente a tal situación."

Con respecto a Vietnam del Sur, Johnson afirmó que Estados Unidos está decidido a continuar apoyando a las fuerzas que luchan contra la infiltración comunista en ese país.

Togliatti anuncia reconciliación entre regímenes de Pekín y Moscú

NAPOLES, ITALIA, 15 (UPI) — Es probable que China comunista comience a atemperar su posición en la controversia ideológica con la Unión Soviética, según dijo hoy el líder comunista italiano Palmiro Togliatti en un violento ataque al régimen de Pekín.

En un importante discurso sobre política partidaria, Togliatti —que es jefe principal del Partido Comunista en Occidente— insinuó la posibilidad de un acercamiento entre Moscú y Pekín, pero subrayó que en el pasado China comunista adoptó una posición "dogmática, sectaria y egoísta".

Agregó: "No vamos a acusar (al régimen de Pekín(de revisionismo" en caso de que modere su posición en los choques verbales que han dividido a los dos gigantes del comunismo internacional.

En el pasado, el régimen de Pekín acusó al Kremlin de practicar el revisionismo al desviarse supuestamente de los principios marxistas leninistas.

Togliatti afirmó que los comunistas chinos "tratan de enterrarnos bajo una avalancha de citas de Marx y Lenin". Agregó que el grave error de Pekín al oponerse al Tratado de Proscripción de ensayos nucleares es suficiente para convencer a los no convencidos de la línea equivocada seguida por China.

Refiriéndose a los comunistas de Italia, dijo que su objetivo debe ser "tener voz en el Gobierno".

El discurso de Togliatti puso término a una conferencia de cuarto día durante la cual se debatieron los medios de aumentar el número cada vez más bajo de miembros del Partido, de manera de que el mismo guarde relación con sus importantes victorias electorales.

El número de miembros del Partido Comunista italiano disminuyó en 819.000 en los últimos diez años, mientras que los votos recibidos por sus candidatos aumentaron en un millón en las elecciones del año pasado.

...fensor de Ruby teme que éste sea ...sinado o se suicide en la Cárcel

...LAS, 15.— (UPI).— ...Belli, jefe del grupo ...dos de Jack Ruby, ...que le preocupaba ...miento de que su de... ...pereza a mano ar... ...la cárcel o se suici... ...de que pueda apelar ...tencia en que se le ...a muerte. ...entrevista con la ...Press International, ...ifestó que temía que ...a Ruby "en un agu... ...lo matara un indivi... ...ñaladas". ...dijo también que te... ...propósito de partir ma... ...a Austin (Texas), con ...de presentar un re... ...ante el Tribunal de ...en lo Criminal de ...d. ...or —insistió—, temo ...maten. Así no podría ...la apelación... Se... ...rma en que Dallas ...eliminario", agregó. ...mismo voy a hablar ..."sheriff" Bill Becker. ...someter a Ruby a ...to médico. Puede ...", dijo. ...ado de ocho hombres ...mujeres declaró ayer, ...de deliberar durante ...24 minutos, que Ru... ...culpable del asesinato ...Harvey Oswald, pre... ...sino del Presidente Kennedy. ...uto como el juez, Joe ...yó el veredicto, Belli ...Tonahill, otro abo... ...la defensa, gritaron ...ados: "Apelaremos, ...os". ...claró hoy: "Creo que ...s una buena oportu... ...el Tribunal de Ape... ...lo Criminal. No to... ...es como este lugar. ...garán a ese canguro ...(el juez) que ac... ...ste caso". ...dijo ayer de Belli que ...de los mejores aboga... ...habían actuado ante ...nal. ...cesito los elogios de ...—declaró Belli hoy—. ...haberle estrechado la ...Tiene sangre en ellas. ...confidencialmente que no hubiera renunciado a actuar en este caso por nada del mundo".

El abogado manifestó que había recibido más de 100 telegramas de personas que estaban consternadas por el veredicto.

Belli dijo de Dallas, que era "un trozo de Rusia en los Estados Unidos".

Añadió que la gustaría ir a Nueva York (él ejerce en San Francisco) y pasear por el centro de la ciudad "entre judíos, puertorriqueños, italianos, negros y blancos y decir: "A Dios gracias, estoy de nuevo en los Estados Unidos. Esto son hombres libres".

El fiscal, Henry Wade, dijo que el caso necesitará de dos a tres años para resolverse por completo, una vez que se agoten todas las apelaciones que puede presentar la defensa.

Del Tribunal de aquí los abogados apelarán ante el de Austin. De la decisión de ese tribunal pueden apelar ante otro y de la de éste, en última instancia, ante el Tribunal Supremo Federal de los Estados Unidos.

Ruby continuará detenido en la cárcel del Condado de Dallas hasta que se resuelvan todas las apelaciones. Si los abogados no triunfan en ninguna de ellas, será trasladado a la prisión del Estado de Huntsville (Texas), en la que se le ejecutará en la silla eléctrica.

Exiiados cubanos tributaron un homenaje a Betancourt en Miami

MIAMI, 15.— (UPI).— Ante una concurrencia de más de 10.000 personas se celebró anoche en el Bay Front Park de esta ciudad, el acto homenaje al ex Presidente venezolano Rómulo Betancourt, y al pueblo de Venezuela por su acción contra el "castrismo" y el comunismo.

Este acto fue organizado por el Colegio Nacional de Periodistas de Cuba en el exilio, adhiriéndose al mismo numerosas personalidades e instituciones latinoamericanas y norteamericanas, el ex Presidente Betancourt envió un cable que fue leído en el acto, adhiriéndose al mismo.

Se adhirieron también a este homenaje, entre otros, el Alcalde de Miami, Robert King High; el ex Embajador norteamericano en Cuba, Spruille Braden; y el senador George Smathers.

Entre los oradores figuraron el decano del Colegio de Periodistas de Cuba, Mario Barreras; los vice decanos de dicha institución y el periodista norteamericano, Robert Angers, así como el Cónsul de Venezuela en Miami, Mario Plaza Ponte, quien al hacer el resumen del acto afirmó "que con las irrefutables pruebas presentadas por Venezuela a la OEA, Venezuela y cubanos estamos demostrando nuestra disposición de extirpar de Cuba el Castro-comunismo".

Dijo también el Cónsul venezolano que el ex Presidente Betancourt, dedicará todo su tiempo a "extirpar el cáncer que asfixia" a Cuba, cuya actitud comparte el actual Presidente Raúl Leoni, quien seguirá manteniendo con energía la acusación de Venezuela contra Cuba.

Terminó su discurso afirmando que "Venezuela abrirá la tumba para que caiga la cabeza de Fidel Castro cercenada por la Espada de la ley internacional".

Angers dijo "que la conciencia de la comunidad en esta tierra está profundamente afectada y preocupada y que la inmensa mayoría de sus compatriotas estiman que ningún americano es libre en tanto Cuba esté esclavizada. La causa de Cuba es nuestra causa, su lucha es nuestra lucha, su libertad es nuestra libertad".

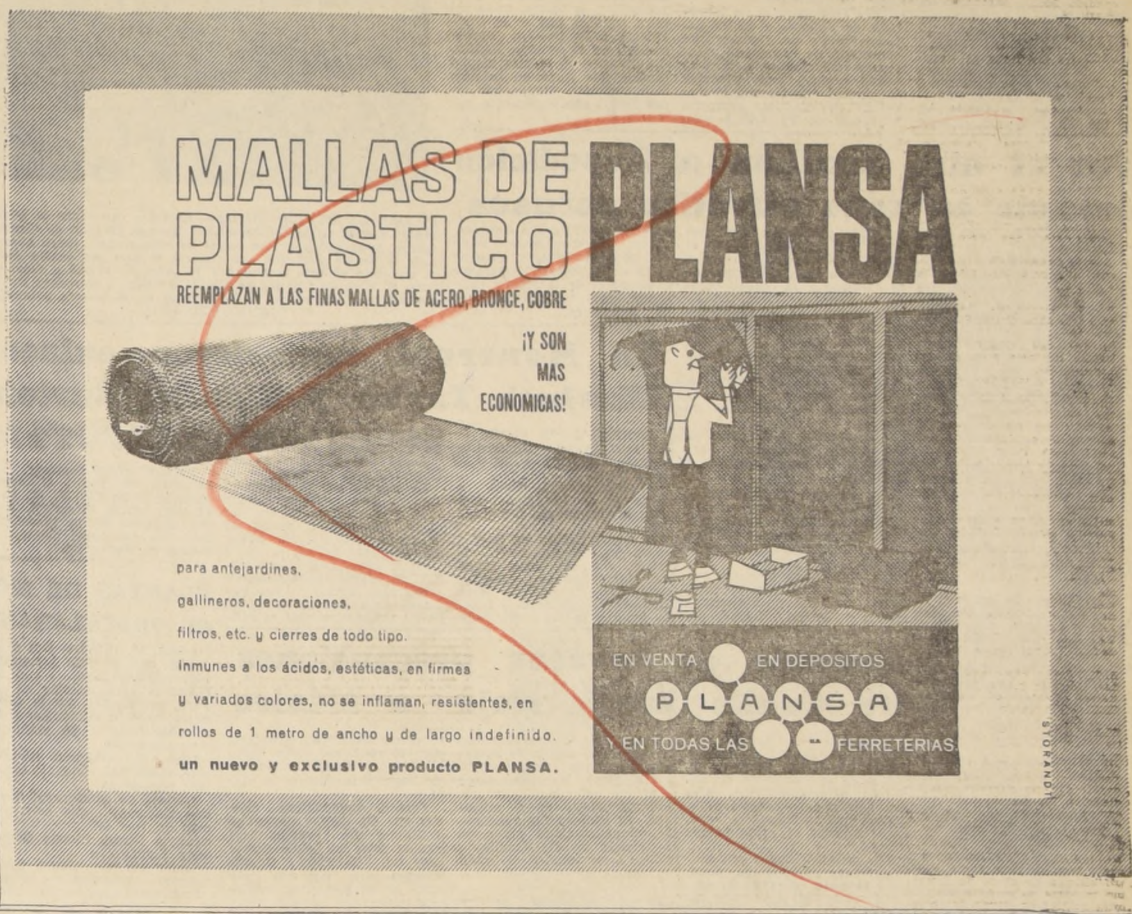

1964 EL AÑO DE

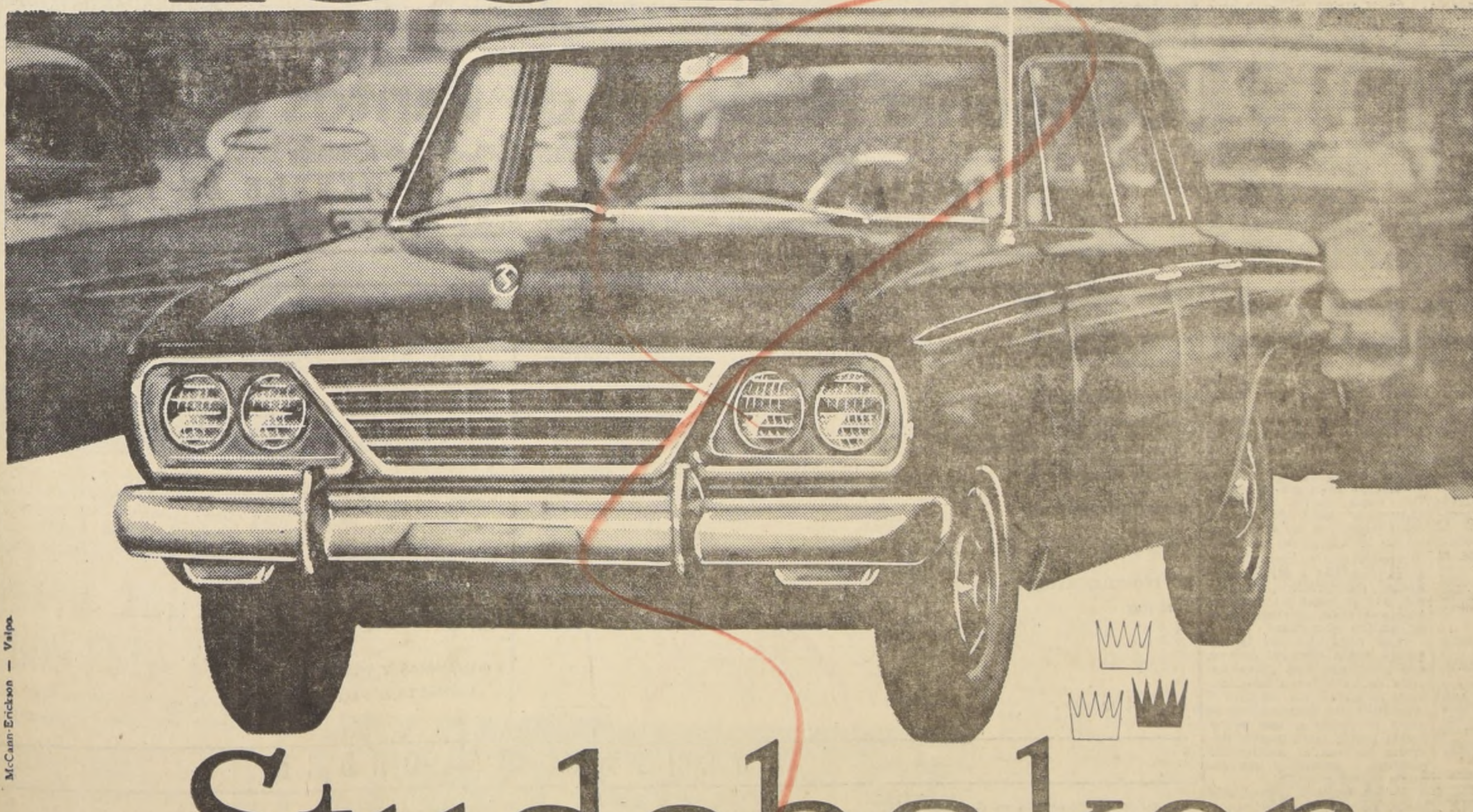

Studebaker

NUEVO POR DISEÑO

McCann-Erickson — Valpo.

El auto que satisface su NECESIDAD Transporte · Servicio · Trabajo

CANADARICA

El tráfico cada vez más congestionado de la ciudad, le exige un Studebaker 1964, que le garantiza los mejores resultados. Sus frenos de Triple acción de seguridad, responden instantáneamente, se ajustan solos en forma automática y constituyen dos sistemas de frenos en uno, que jamás pueden fallar. Su pique brioso hará que Ud. sea siempre el primero en la partida. Esta ventaja se la asegura su motor Skybolt de 6 cilindros de pistones autotérmicos, que le aseguran menos fricción, consumo mínimo de aceite y combustible y eliminan la posibilidad de quemar las paredes de los cilindros. Caja de Cambios y Embrague reforzados para resistir, sin problemas, las partidas y cambios de velocidad bruscos que exige el tráfico de la ciudad. Aros de 15 pulgadas que rinden un 20% más, dan mayor vida a sus neumáticos y proporcionan una gran suavidad de desplazamiento. Alternador de 35 AMP que provee energía ininterrumpida para operar las luces y accesorios eléctricos, sin gastar la batería. Si 1964 es el año de Studebaker porque éste es el único auto que:

SATISFACE SU NECESIDAD · ASEGURA SU PLACER · REALIZA SU AMBICION

Studebaker constituye la inversión que más le conviene.

No importa la carretera, para Studebaker es siempre de primera.

Producido en Chile especialmente para los caminos de Chile, por

INDUSTRIAS Studebaker Bolocco S.A.

DISTRIBUIDORES A LO LARGO DE TODO EL PAIS

Portuario se juega esta noche su chance para ingresar al Ascenso

El Consejo de la Asociación Central debe decidir la incorporación del 14.o equipo militante en la segunda división.— Subsisten las posibilidades de que Eladio Rojas venga a Colo Colo.— Audax Italiano se apura por Cabrita.— A su tercer día de funcionamiento entra la Bolsa de Jugadores.

■ A su tercer día de funcionamiento entra hoy la Bolsa de Jugadores. Como se sabe, el precio más alto entre los registrados es Ricardo Díaz de Wanderers, inscrito en E° 48 mil. Otro de los precios altos es Adolfo Olivares, de Ferrobádminton, inscrito en E° 40 mil. A este crack, se dice, lo retiraría Universidad de Chile. Vamos a ver si hoy se produce algún movimiento en la Bolsa.

■ Audax Italiano envió un cable, y posiblemente un emisario a Brasil, para concretar la adquisición del delantero Cabrita. Por este jugador también se interesó un instituto argentino. De ahí entonces la prisa de Audax por contratarlo lo antes posible.

■ Se renuevan las posibilidades de que Colo Colo contrate a Eladio Rojas. Esto, porque River Plate estaría dispuesto a jugar dos encuentros, en Santiago y Buenos Aires, a cambio del pase del crack, especialmente ahora que los bonos del campeón chileno están muy arriba.

■ El Consejo de la Asociación Central, está citado para tratar esta noche la elección del 14.o equipo militante en la Serie de Ascenso. Como se sabe el único postulante con sus antecedentes en regla es Portuario de Valparaíso, club que garantiza un borderó de 500 escudos, cuando sea local; que tiene 2.800 socios registrados, los que al ser elegido el instituto pueden subir a 8 mil; y que por decreto alcaldicio podrá disponer del Estadio Playa Ancha dos veces al mes. Los otros postulantes, Valparaíso Ferroviario y Banco del Estado, no reunieron los requisitos exigidos por la Asociación; y en cuánto a Huachipato y Fernández Vial, no obtuvieron el pase imprescindible para postular, ni de la Asociación Nacional de Fútbol Amateur, ni de la Federación organismo máximo al cual recurrieron en ulterior apelación.

FUTBOLERIAS

■ Por lo anotado el club elegido tendría que ser Portuario. Sin embargo, han salido voces que le niegan antecedentes a dicha entidad, aunque se trata de un instituto con 59 años de prestigio en el fútbol amateur de Valparaíso, tanto en el plano organizativo como deportivo, ya que obtuvo los títulos de campeón en los últimos años.

■ El fracaso que constituyó la actuación de Valparaíso Ferroviario en el Ascenso, dio mala fama al Puerto en cuánto a plaza futbolística con alcance más allá del resbalón con que cuenta Wanderers. Pero los Portuarios aseguran que con ellos en Segunda División la cosa será muy distinta...

■ Por otra parte, hay quienes en actitud de rebelión, patrocinan contra viento y marea la incorporación de Huachipato, lo que significaría la tácita ruptura de relaciones entre el fútbol amateur y profesional. Y lo que es peor un grave acto de indisciplina institucional, ya que fue la propia Federación la que rechazó el pase de Huachipato.

■ Pero como si esto fuera poco, con el objeto de no aceptar a Portuario hasta se pediría que sólo quedaran 13 equipos en la Segunda División en el Ascenso, con el grave perjuicio para el club que semanalmente quedaría libre. Pues bien, será el Consejo de la Asociación Central, quien diga esta noche la última palabra sobre el particular.

■ Otro punto de mucha trascendencia que trataría esta noche el Consejo del fútbol profesional, sería la fijación de fecha para la iniciación de la próxima competencia. Hay sobre el particular muchas opiniones encontradas. Mientras un grupo de representantes de clubes propician la iniciación del torneo en la segunda semana de abril, hay otros que proponen la primera semana de mayo.

■ El Consejo de la Asociación deberá también hoy aceptar la proposición de Rancing de Uruguay de jugar un match amistoso a beneficio de los damnificados de Coñaripe. El equipo oriental se encuentra en la capital a la espera de la fijación de fecha y rival para dicho encuentro.

Preside la delegación de Racing, Antonio González y la integran: delegado, Sr. Abel San Román; médico, Dr. José Czaernevicz; director técnico, Milton Davoine; masajista, Eduardo Bugallo; utilero, Alejo Momitante; jugadores: Ladislao Mazurkeviek y Juan Carlos Leiva (guardavallas); Raúl Casas, Nelson Chavoy, Norberto Raveca (capitán); Luis Alberto Quiroga, Sergio de Campo, Miguel Moreno, Milton Viola y José González (defensas); Juulio César Araujo, Cirilo Fernández, Rómulo Matta, Maurilio Alves, Alberto Ferrero, Mario Rodríguez, Julio César Fernández, Julio César Morales y Juan Torres.

DURANTE 90 minutos entrenó ayer el cuadro superior de Universidad Católica, en el Estadio Independencia. Los muchachos del coach Fernando Riera, volvieron en buen estado físico y ninguno sintió el esfuerzo luego de 30 días de descanso. Riera ordenó un poco de gimnasia y después se jugó un match entre el cuadro rojo y el celeste.

Luis Eyzaguirre, crack de la "U", contrajo matrimonio el sábado último con la señorita María Arzola Pinto, acto al que concurrieron sus familiares, dirigentes y jugadores de la "U". En el grabado, el presbítero Manuel Acuña da la bendición a los flamantes esposos.

■ Magallanes venció a Coquimbo Crav, por 2 a 1, en encuentro jugado en cancha sureña. El match que el cuadro albiceleste tenía pactado con Huachipato fue cancelado.

■ Contrajo matrimonio el zaguero internacional de U. de Chile, Luis Eyzaguirre. Por este motivo no viajó con su equipo al sur.

■ Los seleccionados juveniles están citados para hoy, a las 18 horas, en la Asociación Central. Motivo: encuentros que sostendrán con el campeón sudamericano, Uruguay, en abril.

Palestino tuvo mejor ataque y superó a Temuco por 3 a 2

Convincente trabajo cumplió el cuadro de colonia.— Troncoso, Navarro y Fuentes, autores de los tantos del vencedor, y F. Pérez y autogol de Toledo, de los temuquenses.

Cancha: Estadio Liceo de Hombres de Temuco.
Pagaron: 5.560 personas.
Recaudación: 4.451,20 escudos.
Arbitro: Domingo Santos, bien.
Equipos:
TEMUCO (2): Carreño; Urra, Zamora y Cabrera; Guevara y Mejías; Miranda, Lagana, Cuevas, Pérez y Suntriz. Entrenador: Raúl Pino.
PALESTINO (3): Donoso; Quiroga, Inostroza y Toro; Castañeda y Moris; Troncoso, Coll, Verdejo, Cristián González y Navarro. Entrenador: Miguel Mocciola.
Goles: Primer tiempo, a los 3', Fernando Pérez abre la cuenta para Temuco. A los 27', empata Troncoso. Segundo tiempo, a los 23', Navarro aumenta para el cuadro de colonia, a dos, y 10' más tarde, el zaguero Toledo que entró en reemplazo de Toro, vence su propia valla, dejando el marcador 2-2. A los 37', Fuentes, que reemplazó a C. González, logra el tanto del triunfo, con tiro directo de distancia.

CARLOS VERDEJO.— Agrado su expedición ayer en Temuco junto a Coll y C. González.

■ Con todas sus nuevas adquisiciones y bajo la dirección de Miguel Mocciola, se presentó ayer en Temuco el conjunto de honor de Palestino, logrando un triunfo merecido e inobjetable. El match resultó del agrado de la concurrencia. Las acciones se desarrollaron con bastante movilidad y el trabajo de los arquerosa fue intenso y sostenido.

El conjunto de colonia hizo prevalecer la mayor calidad individual de sus hombres, especialmente en la línea de ataque, donde el trío central, formado por Coll-Verdejo-González, se entendió lo suficientemente bien como para vencer la resistencia de la defensa local.

Temuco, por su parte, nuevamente mostró debilidades en su ataque, el que no caminó.

La actuación cumplida por los marcadores de punta de Palestino, Castañeda y Toro, satisfizo a la afición sureña. Se vieron rápidos, ganosos y siempre con intención de acompañar a sus delanteros.

José Moris, que hacía su debut en el conjunto de colonia, no cumplió un cometido satisfactorio y, desgraciadamente, hubo de ser sacado del campo al sufrir un fuerte encontrón con un defensa de Temuco.

Gentileza de Alfonso González de "El Diario Austral", de Temuco.

CAMPEONATO DE TENIS ZONA CENTRAL:

Juan Esguep, en lucida faena, venció a Marcial Sanfuentes

El resultado de este encuentro fue de 1|6, 6|2, 2|6, 6|4 y 6|1.— Jaime Filliol eliminó a José Fernández. En damas, por el Escalafón Nacional, María Ibarra, en el mejor cotejo de la jornada, superó a Leyla Musalem, por 3|6, 6|3 y 6|4. Crecido entusiasmo reina en la presente temporada por competir en el Stade Francais.

En medio de un ambiente animado y de un interés crecido, se completó ayer la primera jornada del Campeonato Oficial de Tenis de Zona Central. Tal como informáramos ayer, se advierte en la presente temporada, aparte de un mayor número de competidores, un elevado entusiasmo por competir.

Entre los encuentros por el Escalafón Nacional jugados ayer podemos destacar los que sostuvieran, Alberto Ossandon quién derrotó a Jaime Bauzá, por 6—4, 6—0 y 6—1; Patricio Cornejo consiguió doblegar a José Castellanos por 6—2, 6—3 y 6—2; Roberto Keymer ganó a Raúl Maureira en uno de los cotejos más reñidos, por 6—2, 10—8, 0—6 y 6—0; Juan Esguep venció a Marcial Sanfuentes por 1—6, 6—2, 2—6, 6—4 y 6—1, resultando el más espectacular en cuentro de la jornada; Jaime Filliol superó a José Fernández por la cuenta de 8—6, 6—0 y 7—5; finalmente en varones, Andrés Hammersley venció a Raúl Santander por 6—0, 6—2 y 6—2.

Por el Escalafón Nacional en damas, Doris Gildemeister ganó a Yamile de Prajoux por 6—2 y 6—0; María Ibarra superó a Leyla Musalem por 3—6, 6—3 y 6—4 en lúcida actuación y Sonia Berríos superó a Virginia Zaror por 6—2 y 6—2. Por su parte Ana Cornejo y Yolanda del Solar ganaron a Marcela Gallegulllos y Carmen Ibarra por W. O.

Los restantes resutados, tanto del sábado como de ayer domingo, fueron los siguientes:

SABADO: J. Crignola a H. Gildemeister, 6-2 y 6-3; J. Loustalot a J. Moreno F., 6-1 y 6-4; J. Apey a S. Castro, 6-2 y 6-3; M. Gabor a S. Jacobs, W. O.; A. Pirozzi a C. Bologna, 3-6, 6-2 y 6-3; J. C. Rivera a E. Lipari, 6-1, 4-6 y 6-0; J. Moreno R. a H. Villanueva, 6-0 y 6-1; L. Cornejo a M. Preminger, 6-0 y 6-1; V. Yunis a J. Gálvez, 6-2 y 6-1; F. Wolff a A. Melkonian, 6-8, 6-4 y 6-3; J. Poulangeón a D. Estebanéz, W. O.; H. Fillol a L. Alcalde, 3-6, 6-2 y 6-4; J. Girón a S. Hartmann, 6-3 y 6-4; E. Silva a R. Gómez, 6-3, 3-6 y 6-2; R. Barrera a J. Bravo, 6-4, 3-6 y 6-1; R. Néger a A. Kroeger, 6-0, 3-6 y 6-2; J. Letelier a J. Achondo, 6-3 y 6-2; E. Vergara a G. Alarcón, 7-5 y 6-4; J. Tort a F. Gildemeister, 6-1, 6-0 y 6-1; R. Berliner a R. Rivero, 6-4 y 7-5; H. Rivera a A. Zúñiga, 8-6 y 9-7; M. Bernat a M. Wolff, 6-3, 2-6 y 8-6; J. Saavedra a E. Zaror, 6-3 y 6-4; B. Awad a E. Armstrong, 6-3 y 6-2; M. Ahlers a O. Betinyani, 6-0 y 6-2.

AYER: H. Peña a L. Yamamoto, 6-0 y 7-5; E. Fillol a C. Abogair, 7-5 y 6-1; S. Domeyko a W. Greene S., 6-3 y 7-5; O. Lama a E. Bernat, 6-1 y 6-0; E. O. Bustos a E. Umarán, 7-5 y 6-4; J. Osorio a R. San Martín, W. O.; R. Salvo a L. Muñoz, 6-2 y 6-3; G. Ossandón a E. Rolando, 6-2 y 6-2; J. Loustalot a A. Pirozzi, 8-6 y 8-6; L. Cornejo a M. Gabor, 6-3 y 6-1; R. Schain a M. Rey, 6-1, 2-6 y 6-4; J. Apey a J. Moreno R., 7-5 y 6-4; J. C. Rivera a J. Crignola, 6-4, 1-6 y 6-4; R. Neger a F. Wolff, 6-2, 5-7 y 7-5; V. Yunis a R. Barrera, 6-4 y 6-3; J. Poulangeon a J. Girón 6-1 y 6-4; N. Osorio a J. C. Kantor, 6-1 y 6-3; E. Neira a W. Greene Z., 6-2 y 6-1; M. Ahlres a E. Vergara, 6-4 y 6-4; H. Rivera a J. Saavedra, 9-7 y 7-5; R. Berliner a V. Awad, 6-1 y 6-4; E. Silva a H. Fillol, 6-4, 6-3 y 6-2; S. Secchi a J. Brogle, W.O.; W. Salamé a J. Silva, W.O.; M. Gildemeister a E. Echiburú, 6-2 y 6-2; J. Raineri a C. Degroux, 6-3, 2-6 y 6-4; R. Ovalle a H. Eben, 4-6, 9-7 y 6-2; A. T. Isaac a R. Monsalve, 8-0, 9-7 y 6-4; J. Letelier a M. Bernard, 3-6, 6-4 y 6-4.

La competencia oficial seguirá el próximo siempre en los courts del de Francais.

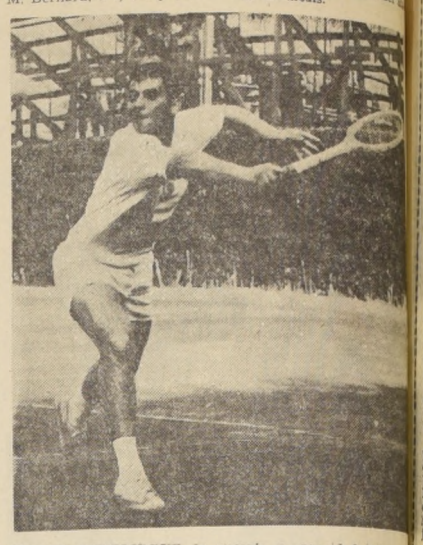

MUCHO DESPLIEGUE de energía y capacidad hubo de arrollar, Juan Esguep, para superar en intenso match a Marcial Sanfuentes, en la primera fecha del Campeonato de Zona Central, que se completara ayer. En el grá Esguep, se apresta a devolver una pelota cruzada de su r

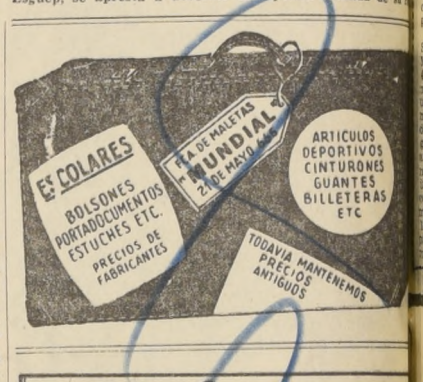

SABADO 21, RING TEATRO CAUPOLICAN, INAUGURACION DEL NUEVO TORNEO INTERNACIONAL DE CATCH 1964... ¡CALIDAD DEPORTIVA!

Los aficionados al violento deporte del catch as catch can —mixtura de lucha greco-romana, boxeo y judo japonés— han recibido con agrado la noticia de la próxima inauguración del NUEVO TORNEO INTERNACIONAL DE CATCH 1964, que agrupará a los competidores más destacados entre la selección chilena y adversarios extranjeros, procedentes de diversas capitales de Sudamérica.

Participarán 25 rivales, que, en forma enérgica y definida, recurriendo a pies y manos, tratarán de mantenerse en los primeros lugares de la tabla de competencias para así lograr mantenerse en las diversas etapas del torneo 1964.

El sábado 21 de la presente semana, en el clásico y popular ring del Teatro Caupolicán, se inaugurará la competencia 1964, con la presentación de los 16 principales competidores.

¡Calidad deportiva! ¡Emoción varonil!

Las bulliciosas noches de catch, a partir del sábado 21 de la presente semana, volverán a darle color y emoción a estos torneos que tanto agradan a nuestra juventud.

liquidación

LIQUIDACION DE

LIQUIDACIÓN

HORMIGAS

y de los insectos que destruyen las plantas con TOPSOIL POLVO FUERTE, hormiguicida sin competencia: nueva fórmula. Extraordinario, instantáneo, siguiendo las instrucciones, BENEFICIESE CON LOS CUNDIDORES SAQUITOS PLASTICOS DE 1 LIBRA O DE 100 GRAMOS. VENTA: Semillerías, jardines, ferreterías, farmacias, "ALMAC". Si su proveedor no posee este maravilloso insecticida, pídalo a Hospital de Plantas LO BORQUEZ (JARDIN RESEDA), Pedro de Valdivia 1609. Cas. 9164, Santiago. Abierto festivos todo el día. Si sus plantas decaen, amarillean, se están perdiendo; es muy probable que —por no preverlo— millones de gusanos comedores de raíces sean los culpables. Perfore el suelo hasta unos 12 centímetros, efectuando varios orificios desde el tallo a la proyección de la copa (cada 20 centímetros), introdúzcales TOPSOIL POLVO FUERTE y tape. Si tiene dudas sobre cómo actuar, pregúntenos. La consulta es totalmente gratuita.

AVISO

SOLICITA CONCESION DE SERVICIO ELECTRICO

La Empresa Nacional de Electricidad S. A. está solicitando del Supremo Gobierno que, en conformidad con la Ley General de Servicios Eléctricos, le otorgue concesión definitiva de servicio público para establecer, operar y explotar una subestación transformadora de energía eléctrica de 5 MVA, 66|13,8 KV, que se instalará en Copiapó, Departamento del mismo nombre en la provincia de Atacama.

La subestación se intalará a orillas de la Carretera Panamericana, en el límite sur de la ciudad, a unos 2 Km. aproximadamente de la Plaza de Armas, en terrenos de propiedad de la Empresa Nacional de Electricidad S. A.

El objeto de esta subestación es abastecer con energía eléctrica generada en la central Térmica Huasco, a centros mineros de Copiapó y Caldera.

Se hace la presente publicación en conformidad con la Ley General de Servicios Eléctricos.

EL INGENIERO DIRECTOR DE SERVICIOS ELECTRICOS Y DE GAS.

DIRECCION DE PAVIMENTACION

MUNICIPALIDAD DE SANTIAGO

LLAMASE A PROPUESTA PUBLICA PARA LA ADQUISICION DE:

3.000 m3 DE ARENA PARA CONCRETO.

3.000 m3 DE RIPIO.

Las propuestas se presentarán y abrirán el miércoles 25 de marzo de 1964, a las 16 horas en el Salón Rojo de la Ilustre Municipalidad de Santiago, Plaza de Armas, segundo piso.

Bases y antecedentes pueden adquirirse en la Oficina de Partes de la Dirección de Pavimentación, Valentín Letelier N.o 13.

SALVADOR FERNANDEZ FERNANDEZ
Tesorero Municipal de Santiago

VILLALBA FIERRO

A PRAT 1524 TEL. 34652

FIERRO REDONDO CONSTRUCCION

3/8	$ 450
1/2	440
5/8	430

PLANCHA ZINC-CAP

N.o

28 x 2.00	$ 5.300
28 x 2.50	6.600
26 x 2.00	5.900
26 x 2.50	7.150
26 x 3.00	8.600
26 x 3.50	9.950
24 x 2.00	6.400
24 x 2.50	7.900
24 x 3.00	9.500
24 x 3.50	11.000

CANALES, BAJADAS CABALLETES

28 x 2.00 mts. x 0.30	$ 1.980
28 x 2.00 mts. x 0.45	2.980
26 x 2.00 mts. x 0.30	2.200
26 x 2.00 mts. x 0.45	3.300

Oviedo sorprendió al vencer a Barcelona: 2-1

Real Madrid quedó solo de puntero al vencer a Murcia 4-1.— Inter venció 1-0 a Roma y es líder del fútbol italiano, con 38 puntos.— St. Etienne, D. W. S. y Anderlecht, encabezan torneos francés, holandés y belga.

FUTBOL EN EL Mundo

■ MADRID, 15 (UPI). — Se reanudó la competición liguera, después de un paréntesis para dar paso al encuentro internacional España-Irlanda, con la jornada 24 que registró en su totalidad victorias caseras excepto el match Levante-Sevilla que terminó con empate a un tanto.

El punto culminante de la jornada estaba centrado en Oviedo donde el titular se tenía que medir con Barcelona, los ovetenses en un gran encuentro batieron a los catalanes, resultado que indirectamente favorece a Real Madrid al quedarse solo ya en primera posición de la tabla. Su victoria por 4-1 frente al Murcia no representa tanto como lo que le ha supuesto la derrota catalana.

Así, en los primeros puestos tenemos a Real Madrid con 35 puntos, seguido de Barcelona con 33 y Betis y Elche con 31.

En cuanto a los últimos lugares sigue el Valladolid ocupando el último, con 13 puntos, después de haber salido hoy derrotado por 2-0 en su visita al campo del Betis condenados los vallisoletanos al descenso queda por saber quién será su compañero entre Oviedo, 18 puntos, Español 19, Valencia 20 y Pontevedra y Córdoba ambos con 21 puntos.

La otra sorpresa ha sido proporcionada por Atlético de Madrid que fue a sucumbir ante Elche por 2-0 con lo que los madrileños pierden su imbatibilidad que han mantenido durante diez jornadas consecutivas.

La tónica de todos los campos en cuanto a las condiciones meteorológicas ha sido sol claro pero en todos un fuerte viento que en muchos casos dificultó el juego.

En Madrid, en el Estadio Santiago Bernabeu, Real Madrid batió a Murcia por 4-1. Desde el comienzo, los murcianos se cerraron en una defensa a ultranza permitiendo al equipo local un dominio absoluto. El primer gol fue conseguido por el argentino Di Stéfano. Tres minutos después es Puskas, interior izquierdo, quien consigue el segundo. El gol murciano fue obtenido a los 18 minutos de la segunda parte por mediación de Mercadio, interior izquierdo. A los 23 minutos Di Stéfano consigue el tercero para Real Madrid y dos minutos después nuevamente Di Stéfano consigue el cuarto. Gran tarde de Di Stéfano que consiguió tres goles. Al encuentro asistieron 40.000 espectadores.

En Barcelona, el Español venció a Valencia por 2-1. El match fue de fuerte presión españolista quien realizó un juego muy rápido. Los valencianos, aprovechando el fuerte viento cuando estaba a su favor, replicó con frecuencia resultando peligrosas las incursiones de sus extremos. El primer gol fue conseguido a los 18 minutos por el interior izquierdo españolista Maguregui. A los 38 minutos el valencianista Guillot, interior derecho, consiguió el empate. A los 44 minutos, Muñoz, defensa izquierdo consiguió el segundo tanto.

En Cordoba, Córdoba venció a Pontevedra por 1-0, en un match mal jugado por ambos bandos y desarrollado bajo fuerte temporal de lluvia y viento. El gol fue conseguido por el extremo derecho Vásquez a los cuatro minutos de juego. Después, forcejeo de los dos equipos, pero sin eficacia y con fútbol de poca calidad.

En Valencia, el Levante y el Sevilla empataron a un gol en un encuentro en el que predominó la superioridad técnica del equipo visitante. A los dos minutos de juego el Levante se apuntó su gol por mediación del extremo izquierdo Serafín. Dos minutos después el sevillano Dieguez, interior derecho, marcó el gol del empate que llegó a ser el resultado final. Siempre llevó la iniciativa el Sevilla, pero ningún equipo alteró el marcador. Asistieron al match 20.000 personas.

En Sevilla, el Betis venció a Valladolid por 2 a 0, jugando mejor fútbol los visitantes. Presenciaron el juego 20.000 personas. Los valisoletanos realizaron buen juego con magnífico entendimiento entre sus líneas hasta conseguir extraordinarias internadas, pero fallaron en el remate.

El Betis se desenvolvió con rapidez pero sin lograr imponerse. Su mejor capacidad de tiro le proporcionó la victoria. El primer gol fue conseguido a los 38 minutos al rematar Ansola, centro delantero, un corner. El segundo gol lo marcó Luis, interior izquierdo, a los 30 minutos de la segunda parte.

En Bilbao, el Atlético de Bilbao venció con apuros al Zaragoza, por 1 a 0. El único gol del match fue marcado a los 17 minutos de juego por mediación de Aguirre, interior derecho. El encuentro fue bastante malo por ambas partes y de escasa calidad técnica. El Zaragoza no respondió a la expectación esperada. Dominó en la segunda parte pero sin profundidad.

En Oviedo, el club titular venció al Barcelona, por dos a uno. En encuentro emocionante, cuyo resultado fue incierto hasta los últimos minutos. El match fue de poder a poder con un Oviedo desmelenado que se volcó sobre la meta catalana desde el principio.

El Barcelona aguantó bien, limitándose a contraataques. Todos los goles fueron conseguidos en la segunda mitad. A los 20 minutos la defensa catalana cometió un penal al derribar a José Luis, centro delantero. El mismo jugador lo ejecutó y marcó el primer gol. A los 38 minutos, Zaballa, extremo derecho, consiguió el gol del empate. A los 40 minutos el ovetense Icazarriaga, medio derecho, desde lejos señaló el gol de la victoria ovetense.

Por último, en Elche, el club local venció al Atlético de Madrid, por 2 a 0, marcando los goles en la primera parte. El primero fue a los cuatro minutos por el paraguayo Romero, interior izquierdo, y el segundo, a los 43 minutos por el mismo jugador. El partido se caracterizó por el buen juego ilicitano. El Atlético jugó a la defensiva lanzando contraataques aislados que fueron bien neutralizados por la defensa local.

PUSKAS: sigue de goleador de Real Madrid y del torneo español. Ayer le hizo 1 de los 4 goles a Murcia.

■ MADRID, 15.— (UPI).— Resultados de los partidos de fútbol de hoy:

1a. DIVISION: Atlético de Bilbao 1, Zaragoza 0; Betis 2, Valladolid 0; Córdoba 1, Pontevedra 0; Elche 2, Atlético de Madrid 0; Español 2, Valencia 1; Levante 1, Sevilla 1; Real Madrid 4, Murcia 1; Oviedo 2, Barcelona 1.

■ MADRID, 15.— (UPI).— La clasificación, después de los partidos de hoy, es la siguiente, en Primera División:

Real Madrid, 35 puntos; Barcelona, 33; Betis, 32; Elche, 32; Zaragoza, 28; Atlético de Madrid, 24; Sevilla, 24; Murcia, 23; Atlético de Bilbao, 23; Levante, 22; Córdoba, 21; Pontevedra, 21; Valencia, 20; Español, 19; Oviedo, 18; Valladolid, 13.

Pontevedra y Español tienen un partido más.

■ ROMA, 15.— (UPI).— El escándalo de las drogas hizo posible hoy que Inter se uniera al Bologna en la cabeza de la clasificación de la Liga Italiana de Fútbol.

El partido entre el Bologna y el Spal se suspendió por órdenes de la Federación de Fútbol a la espera de la decisión sobre la acusación de que cinco jugadores del Bologna habían tomado estimulantes antes de un partido de fútbol de ese equipo contra el Turín.

Gracias a eso, Inter, que venció a Roma por uno a cero en su campo de Milán, pudo colocarse en el primer lugar con 38 puntos, los mismos que Bologna.

La decisión en el caso de los jugadores del Bologna se producirá hacia el jueves. Si se comprueba que la acusación es cierta, se castigará al Bologna con la pérdida de tres puntos y se descalificará a sus jugadores por lo menos durante un mes.

Si se descubre que la acusación carece de fundamento o no se demuestra que es verídica, el Bologna podría pasar al primer lugar venciendo o empatando con el Spal cuando se juegue el partido suspendido hoy.

La jornada de hoy careció, por lo general, de interés. Sólo hubo 10 goles en los 8 partidos. La única nota sobresaliente del día la produjo el veterano jugador sueco del Fiorentina, Kurt Hamrin, que marcó los 2 únicos goles del partido contra el Génova, el primero a los 16 minutos de juego y el segundo a los 34 del segundo tiempo.

Y, como resultado de su hazaña, Hamrin pasó a ocupar, junto con el danés Harald Nielsen, el primer lugar de los goleadores de la Liga. Los dos escandinavos han marcado 16 goles cada uno. Les siguen el argentino Enrique Omar Sívori, del Juventus, con 13; el brasileño Vinicio Menezes, de Lanerossi, con 12, y el también brasileño, José Altafini, del Milán, con 10.

Los goleadores extranjeros de la jornada de hoy, aparte de Hamrin, fueron el argentino Salvador Calvanese, que dio al Atalanta el gol del triunfo en el partido contra el Lanerossi, que terminó dos a uno; el francés Marián Wisnieasky, que marcó para el Sampdoria en el partido contra Mántova, y el alemán Karl Heniz Schnellinger, que dio el gol del empate al Mántova.

El partido entre Torino y Juventus, los dos de Turín, terminó sin que ninguno de los dos equipos marcara un solo gol.

■ PARIS, 15 (UPI).— Resultados de los partidos de fútbol de primera división:

Lyon — Strasbourg, 1-1; Rheims—Saint Etienne, 3-1; Bordeaux—Valenciennes, 0-3; Lens—Rouen, 0-2; Mónaco—Sedan, 3-1; Toulouse—Racing Club, de Paris, 2-2; Angers—Nantes, 3-3; Nimes—Rennes, 3-1; Stade Francais—Nice, 2-2.

Posiciones: 1.o St. Etienne, 32 puntos en 24 matches; 2.o Mónaco, 30|25; 3.o Lyon, 29|24; 4.o Lens, 29|25; 5.o Valenciennes, 28|25; 6.o Toulouse, 26|25; 7.o Rouen, 25|25; 8.os Angers, Bordeaux y Rennes, 25|25; 11.o Strasbourg, 23|24; 12.os Nimes y Nantes, 23|25; 14.o Stade Francais, 22|25; 15.o Racing Club, de Paris, 21|25; 16.o Sedan, 20|23; 17.o Rheims, 19|23, y 18.o, Nice, 17|24.

■ LA HAYA, 15 (UPI). — Los partidos de fútbol jugados hoy terminaron así:

División de Honor: DOS—Ajax, 3-1; Volendam—Heracles, 3-1; PSV—Feijenoord, 1-0; MVV—GVAV, 2-1; Blauw Wit—DWS, 0-2; Sparta—Fortuna, 54, 1-1; Go Ahead—NAC, 2-0; Enschede—ADO, 1-0.

Posiciones: DWS 31, Enschede 29, PSV 28, Feijenoord 26, Ajax 25, GVAV 25, NAC 24, ADO 24, DOS 24, Fortuna 54, 23; MVV 23, Go Ahead 19, Heracles 16, Blauw Wit 15, Sparta 12 y Volendam 10.

Todos han jugado 22 partidos, con la excepción de GVAV y Blauw, que disputaron uno más.

■ BRUSELAS, 15 (UPI).— Los resultados del torneo de fútbol de primera división fueron éstos:

Diest—Lierse, 0-3; Gantoise—Beerschot, 0-0; Malinois—Berchem, 0-0; Liege—F.C. Bruges, 2-1; Anderlecht—Daring, 1-1; Turnhout—Standard, 2-2; Antwerp—Beeringen, 0-3; C. S. Bruges—St. Trond, 2-0.

Posiciones: Anderlecht, 42 puntos; Beringen, 35; Standard, 34; Beerschot, 33; Liege y Diest, 30; Antwerp, 29; Gantoise, 25; Turnhout, 23; Lierse y C. S. Bruges, 22; Daring y St. Trond, 20; F.C. Bruges, 19, y Malinois, 13.

CUADRANGULAR EN QUILLOTA:

Wanderers ganó a Calera 1-0 y San Luis a Everton 2-1

Con estos encuentros se dio comienzo al cuadrangular amistoso. Los cuatro equipos participantes mostraron encontrarse faltos de fútbol.

Cancha: Estadio Municipal de Quillota.
Pagaron: 4.811 personas.
Socios de San Luis, 1.180; Everton, 127; Wanderers, 113, y Unión Calera, 140.
Recaudación: E° 5.597.20.
Arbitro: José Luis Silva; bien.

EQUIPOS.— Santiago Wanderers (1): Olivares; Canelo, Figueroa y Rodríguez; J. Díaz y Riquelme; López, Haroldo, Alvarez, Albanes y Hoffmann. Entrenador: Martín García.

Unión Calera (0): Pérez; Vargas, Valdivia y Valencia; Torrejón y García; Leiva, Sepúlveda, Leiva, Murielda y Torres. Entrenador: Salvador Biondi.

GOLES.- Hoffmann, a los 35', al aprovechar una tolete frente al pórtico de Pérez.

En general no gustó el cotejo preliminar de la jornada doble con que se inició el cuadrangular amistoso ayer en Quillota. Tanto el cuadro porteño como Unión Calera acusaron su falta de actividad con un fútbol lento, de trámite pausado, especialmente en los ataques. Ambos cuadros están iniciando su preparación para el certamen de 1964.

El triunfo de los porteños se debió más bien, al mayor ensamble y cohesión en sus filas, pero repetimos enmarcado en un ritmo cancino y lento.

En el cotejo de fondo, se vio más fútbol. El cuadro dueño de casa, San Luis, pese a no contar con varios de sus titulares que se encuentran inscritos en la Bolsa de Jugadores, logró conformar una oncena que se movilizó con mayor soltura y trabazón que el conjunto de Everton y de ahí lo merecido de su triunfo por la cuenta de dos tantos contra uno.

A las órdenes del árbitro Alberto Vásquez, de buen cometido, los equipos formaron con los siguientes jugadores:

SAN LUIS (2): Storch; Velasco, Castillo y Cortés; Chávez y Rodríguez; Deformes, Soto, Ríos, Valenzuela y Godoy. Entrenador: Dante Pesce.

EVERTON (1): Cisternas; Triviño, Martínez y Garcés; Gallardo y Díaz; Muñoz, Rojas, Escudero, Vélez y Velásquez. Entrenador: Daniel Torres.

GOLES: Primer tiempo.— A los 24', José Benito Ríos aprocha muy bien una tole-tole frente al pórtico de Cisternas y lo vence con tiro razante. A los 36', empata Everton por intermedio de Velásquez. Segundo tiempo. A los 18', el puntero Cisternas, que entró en reemplazo de Deformes, finiquita una linda jugada de Soto y con tiro a un ángulo logra el gol del triunfo.

CARLOS HOFFMANN.— Fue el autor del tanto del triunfo de los "caturros".

JOSE B. RIOS.— Cumplió un buen cometido en triunfo sobre Everton.

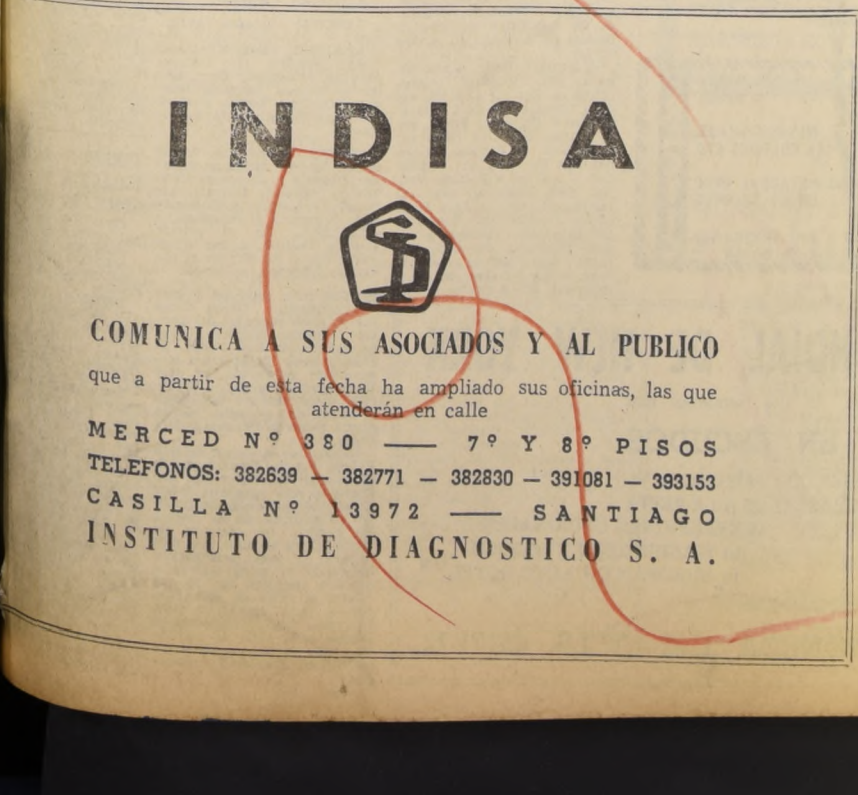

Portuario se juega esta noche su chance para ingresar al Ascenso

El Consejo de la Asociación Central debe decidir la incorporación del 14.o equipo militante en la segunda división.— Subsisten las posibilidades de que Eladio Rojas venga a Colo Colo.— Audax Italiano se apura por Cabrita.— A su tercer día de funcionamiento entra la Bolsa de Jugadores.

FUTBOLERIAS

■ A su tercer día de funcionamiento entra hoy la Bolsa de Jugadores. Como se sabe, el precio más alto entre los registrados es Ricardo Díaz de Wanderers, inscrito en E° 48 mil. Otro de los precios altos es Adolfo Olivares, de Ferrobádminton, inscrito en E° 40 mil. A este crack, se dice, lo retiraría Universidad de Chile. Vamos a ver si hoy se produce algun movimiento en la Bolsa.

■ Audax Italiano envió un cable, y posiblemente un emisario a Brasil, para concretar la adquisición del delantero Cabrita. Por este jugador también se interesó un instituto argentino. De ahí entonces la prisa de Audax por contratarlo lo antes posible.

■ Se renuevan las posibilidades de que Colo Colo contrate a Eladio Rojas. Esto, porque River Plate estaría dispuesto a jugar dos encuentros, en Santiago y Buenos Aires, a cambio del pase del crack, especialmente ahora que los bonos del campeón chileno están muy arriba.

■ El Consejo de la Asociación Central, está citado para tratar esta noche la elección del 14.o equipo militante en la Serie de Ascenso. Como se sabe el único postulante con sus antecedentes en regla es Portuario de Valparaíso, club que garantiza un borderó de 500 escudos, cuando sea local; que tiene 2.800 socios registrados, los que al ser elegido el instituto pueden subir a 8 mil; y que por decreto alcaldicio podrá disponer del Estadio Playa Ancha dos veces al mes. Los otros postulantes, Valparaíso Ferroviario y Banco del Estado, no reunieron los requisitos exigidos por la Asociación; y en cuánto a Huachipato y Fernández Vial, no obtuvieron el pase imprescindible para postular, ni de la Asociación Nacional de Fútbol Amateur, ni de la Federación organismo máximo al cual recurrieron en ulterior apelación.

□ Por lo anotado el club elegido tendría que ser Portuario. Sin embargo, han salido voces que le niegan antecedentes a dicha entidad, aunque se trata de un instituto con 59 años de prestigio en el fútbol amateur de Valparaíso, tanto en el plano organizativo como deportivo, ya que obtuvo los títulos de campeón en los últimos años.

■ El fracaso que constituyó la actuación de Valparaíso Ferroviario en el Ascenso, dio mala fama al Puerto en cuanto a plaza futbolística con alcance más allá del respaldo con que cuenta Wanderers. Pero los Portuarios aseguran que con ellos en Segunda División la cosa será muy distinta...

■ Por otra parte, hay quienes en actitud de rebelión, patrocinan contra viento y marea la incorporación de Huachipato, lo que significaría la tácita ruptura de relaciones entre el fútbol amateur y profesional. Y lo que es peor un grave acto de indisciplina institucional, ya que fue la propia Federación la que rechazó el pase de Huachipato.

■ Pero como si esto fuera poco, con el objeto de no aceptar a Portuario hasta se pediría que sólo quedaran 13 equipos en la Segunda División en el Ascenso, con el grave perjuicio para el club que semanalmente quedaría libre. Pues bien, será el Consejo de la Asociación Central, quien diga esta noche la última palabra sobre el particular.

■ Otro punto de mucha trascendencia que trataría esta noche el Consejo del fútbol profesional, sería la fijación de fecha para la iniciación de la próxima competencia. Hay sobre el particular muchas opiniones encontradas. Mientras un grupo de representantes de clubes propician la iniciación del torneo en la segunda semana de abril, hay otros que proponen la primera semana de mayo.

■ El Consejo de la Asociación deberá también hoy aceptar la proposición de Rancing de Uruguay de jugar un match amistoso a beneficio de los damnificados de Cañaripe. El equipo oriental se encuentra en la capital a la espera de la fijación de fecha y rival para dicho encuentro.

Preside la delegación de Racing, Antonio González y la integran: delegado, Sr. Abel San Román; médico, Dr. José Czaernevicz; director técnico, Milton Davoine; masajista, Eduardo Bugallo; utilero, Alejo Momitante; jugadores: Ladislao Mazurkeviek y Juan Carlos Leiva (guardavallas); Raúl Casas, Nelson Chavoy, Norberto Raveca (capitán); Luis Alberto Quiroga, Sergio de Campo, Miguel Moreno, Milton Viola y José González (defensas); Juulio César Araujo, Cirilo Fernández, Rómulo Matta, Maurilio Alves, Alberto Ferrero, Mario Rodríguez, Julio César Fernández, Julio César Morales y Juan Torres.

DURANTE 90 minutos entrenó ayer el cuadro superior de Universidad Católica, en el Estadio Independencia. Los muchachos del coach Fernando Riera, volvieron en buen estado físico y ninguno sintió el esfuerzo luego de 30 días de descanso. Riera ordenó un poco de gimnasia y después se jugó un match entre el cuadro rojo y el celeste.

Luis Eyzaguirre, crack de la "U", contrajo matrimonio el sábado último con la señorita María Arzola Pinto, acto al que concurrieron sus familiares, dirigentes y jugadores de la "U". En el grabado, el presbítero Manuel Acuña da la bendición a los flamantes esposos.

■ Magallanes venció a Coquimbo Crav, por 2 a 1, en encuentro jugado en cancha sureña. El match que el cuadro albiceleste tenía pactado con Huachipato fue cancelado.

■ Contrajo matrimonio el zaguero internacional de U. de Chile, Luis Eyzaguirre. Por este motivo no viajó con su equipo al sur.

■ Los seleccionados juveniles están citados para hoy, a las 18 horas, en la Asociación Central. Motivo: encuentros que sostendrán con el campeón sudamericano, Uruguay, en abril.

Palestino tuvo mejor ataque y superó a Temuco por 3 a 2

Convincente trabajo cumplió el cuadro de colonia.— Troncoso, Navarro y Fuentes, autores de los tantos del vencedor, y F. Pérez y autogol de Toledo, de los temuquenses.

Cancha: Estadio Liceo de Hombres de Temuco.
Pagaron: 5.560 personas.
Recaudación: 4.451,20 escudos.
Arbitro: Domingo Santos, bien.
Equipos:
TEMUCO (2): Carreño; Urra, Zamora y Cabrera; Guevara y Mejías; Miranda, Lagana, Cuevas, Pérez y Suntriz. Entrenador: Raúl Pino.
PALESTINO (3): Donoso; Quiroga, Inostroza y Toro; Castañeda y Moris; Troncoso, Coll, Verdejo, Cristián González y Navarro. Entrenador: Miguel Mocciola.
Goles: Primer tiempo, a los 3', Fernando Pérez abre la cuenta para Temuco. A los 27', empata Troncoso. Segundo tiempo, a los 23', Navarro aumenta para el cuadro de colonia, a dos, y 10' más tarde, el zaguero Toledo que entró en reemplazo de Toro, vence su propia valla, dejando el marcador 2-2. A los 37', Fuentes, que reemplazó a C. González, logra el tanto del triunfo, con tiro directo de distancia.

■ Con todas sus nuevas adquisiciones y bajo la dirección de Miguel Mocciola, se presentó ayer en Temuco el conjunto de honor de Palestino, logrando un triunfo merecido e inobjetable. El match resultó del agrado de la concurrencia. Las acciones se desarrollaron con bastante movilidad y el trabajo de los aquerosa fue intenso y sostenido.

El conjunto de colonia hizo prevalecer la mayor calidad individual de sus hombres, especialmente en la línea de ataque, donde el trío central, formado por Coll-Verdejo-González, se entendió lo suficientemente bien como para vencer la resistencia de la defensa local.

CARLOS VERDEJO.— Agradó su expedición ayer en Temuco junto a Coll y C. González.

Temuco, por su parte, nuevamente mostró debilidades en su ataque, el que no caminó.

La actuación cumplida por los marcadores de punta de Palestino, Castañeda y Toro, satisfizo a la afición sureña. Se vieron rápidos, ganosos y siempre con intención de acompañar a sus delanteros.

José Moris, que hacia su debut en el conjunto de colonia, no cumplió un cometido satisfactorio y, desgraciadamente, hubo de ser sacado del campo al sufrir un fuerte encontrón con un defensa de Temuco.

Gentileza de Alfonso González de "El Diario Austral", de Temuco.

CAMPEONATO DE TENIS ZONA CENTRAL:

Juan Esguep, en lucida faena, venció a Marcial Sanfuentes

El resultado de este encuentro fue de 1|6, 6|2, 2|6, 6|4 y 6|1.— Jaime Fillol eliminó a José Fernández. En damas, por el Escalafón Nacional, María Ibarra, en el mejor cotejo de la jornada, superó a Leyla Musalem, por 3|6, 6|3 y 6|4. Crecido entusiasmo reina en la presente temporada por competir en el Stade Francais.

En medio de un ambiente animado y de un interés creciente, se completó ayer la primera jornada del Campeonato Oficial de Tenis de Zona Central. Tal como informáramos ayer, se advierte en la presente temporada, aparte de un mayor número de competidores, un elevado entusiasmo por competir.

Entre los encuentros por el Escalafón Nacional jugados ayer podemos destacar los que sostuvieran, Alberto Ossandon quién derrotó a Jaime Bauzá, por 6—4, 6—0 y 6—1; Patricio Cornejo consiguió doblegar a José Castellanos por 6—2, 6—3 y 6—2; Roberto Kaymer ganó a Raúl Maureira en uno de los cotejos más reñidos, por 6—2, 10—8, 0—6 y 6—0; Juan Esguep venció a Marcial Sanfuentes por 1—6, 6—2, 2—6, 6—4 y 6—1, resultando el más espectacular en cuentro de la jornada; Jaime Fillol superó a José Fernández por la cuenta de 8—6, 6—0 y 7—5; finalmente en varones, Andrés Hammersley venció a Raúl Santander por 6—0, 6—2 y 6—2.

Por el Escalafón Nacional en damas, Doris Gildemeister ganó a Yamile de Prajoux por 6—2 y 6—0; María Ibarra superó a Leyla Musalem por 3—6, 6—3 y 6—4 en lúcida actuación y Sonia Berríos superó a Virginia Zaror por 6—2 y 6—2. Por su parte Ana Cornejo y Yolanda del Solar ganaron a Marcela Gallegullos y Carmen Ibarra por W. O.

Los restantes resutados, tanto del sábado como de ayer domingo, fueron los siguientes:

SABADO: J. Crignola a B. Gildemeister, 6-2 y 6-3; J. Loustalot a J. Moreno F., 6-1 y 6-4; J. Apey a S. Castro, 6-2 y 6-3; M. Gabor a S. Jacobs, W. O.; A. Pirozzi a C. Bologna, 3-6, 6-2 y 6-3; J. C. Rivera a E. Lipari, 6-1, 4-6 y 6-0; J. Moreno R. a H. Villanueva, 6-0 y 6-1; L. Cornejo a M. Preminger, 6-0 y 6-1; V. Yunis a J. Gálvez, 6-2 y 6-1; F. Wolff a A. Melkonian, 6-8, 6-4 y 6-3; J. Poulangeón a D. Estebanéz, W. O.; H. Fillol a L. Alcalde, 3-6, 6-2 y 6-4; J. Girón a S. Hartmann, 6-3 y 6-4; E. Silva a R. Gómez, 6-3, 3-6 y 6-2; R. Barrera a J. Bravo, 6-4, 3-6 y 6-1; R. Neger a A. Kroeger, 6-0, 3-6 y 6-2; J. Letelier a J. Achondo, 6-3 y 6-2; E. Vergara a G. Alarcón, 7-5 y 6-4; J. Tort a F. Gildemeister, 6-1, 6-0 y 6-1; R. Berliner a R. Rivero, 6-4 y 7-5; H. Rivera a A. Zúñiga, 8-6 y 9-7; M. Bernat a M. Wolff, 6-3, 2-6 y 8-6; J. Saavedra a E. Zaror, 6-3 y 6-4; B. Awad a E. Armstrong, 6-3 y 6-2; M. Ahlers a O. Betinyani, 6-0 y 6-2.

AYER: H. Peña a L. Yamamoto, 6-0 y 7-5; E. Fillol a C. Abogair, 7-5 y 6-1; S. Domeyko a W. Greene S., 6-3 y 7-5; O. Lama a E. Bernat, 6-1 y 6-0; E. O. Bustos a E. Umarán, 7-5 y 6-4; J. Osorio a R. San Martín, W. O.; R. Salvo a L. Muñoz, 6-2 y 6-3; G. Ossandón a E. Rolando, 6-2 y 6-2; J. Loustalot a A. Pirozzi, 8-6 y 8-6; L. Cornejo a M. Gabor, 6-3 y 6-1; R. Schain a M. Rey, 6-1, 2-6 y 6-4; J. Apey a J. Moreno R., 7-5 y 6-4; J. C. Rivera a J. Crignola, 6-4, 1-6 y 6-4; R. Neger a F. Wolff, 6-2, 5-7 y 7-5; V. Yunis a R. Barrera, 6-4 y 6-3; J. Poulangeon a J. Girón 6-1 y 6-4; N. Osorio a J. C Kantor, 6-1 y 6-3; E. Neira a W. Greene Z., 6-2 y 6-1; M Ahlres a E. Vergara, 6-4 y 6-4; H. Rivera a J. Saavedra, 9-7 y 7-5; R. Berliner a V. Awad, 6-1 y 6-4; E. Silva a H. Fillol, 6-4, 6-3 y 6-2; S. Secchi a J. Brogle, W.O.; W. Salamé a J. Silva, W.O.; M. Gildemeister a E. Echiburú, 6-2 y 6-2; J. Raineri a C. Degroux, 6-3, 2-6 y 6-4; R. Ovalle a H. Eben, 4-6, 9-7 y 6-2; A. T Isaac a R. Monsalve, 8-0, 9-7 y 6-4; J. Letelier a M. Bernard, 3-6, 6-4 y 6-4.

La competencia oficial seguirá el próximo [illegible] siempre en los courts de Francais.

MUCHO DESPLIEGUE de energía y capacidad hubo de arrollar, Juan Esguep, para superar en intenso match a Marcial Sanfuentes, en la primera fecha del Campeonato de Tenis Zona Central, que se completara ayer. En el grabado Esguep, se apresta a devolver una pelota cruzada de su r

SABADO 21, RING TEATRO CAUPOLICAN, INAUGURACION DEL NUEVO TORNEO INTERNACIONAL DE CATCH 1964... ¡CALIDAD DEPORTIVA!

Los aficionados al vigiento deporte del catch as catch can —mixtura de lucha greco-romana, boxeo y judo japonés— han recibido con agrado la noticia de la próxima inauguración del NUEVO TORNEO INTERNACIONAL DE CATCH 1964, que agrupará a los competidores más destacados entre la selección chilena y adversarios extranjeros, procedentes de diversas capitales de Sudamérica.

Participarán 25 rivales, que, en forma enérgica y definida, recurriendo a pies y manos, tratarán de mantenerse en los primeros lugares de la tabla de competencias para así lograr mantenerse en las diversas etapas del torneo 1964.

El sábado 21 de la presente semana, en el clásico y popular ring del Teatro Caupolican, se inaugurara la competencia 1964, con la presentación de los 16 principales competidores.

¡Calidad deportiva! ¡Emoción varonil!

Las bulliciosas noches de catch, a partir del sábado 21 de la presente semana, volverán a darle color y emoción a estos torneos que tanto agradan a nuestra juventud.

liquidación
LIQUIDACION DE
LIQUIDACIÓN
HORMIGAS

y de los insectos que destruyen las Plantas con TOPSOIL POLVO FUERTE, hormiguicida sin competencia: nueva fórmula. Extraordinario, instantáneo, siguiendo las instrucciones, BENEFICIESE CON LOS CUNDIDORES SAQUITOS PLASTICOS DE 1 LIBRA O DE 100 GRAMOS. VENTA: Semillerías, jardines, ferreterías, farmacias, "ALMAC". Si su proveedor no posee este maravilloso insecticida, pídalo a Hospital de Plantas LO BORQUEZ (JARDIN RESEDA), Pedro de Valdivia 1609, Cas. 9164, Santiago. Abierto festivos todo el día. Si sus plantas decaen, amarillean, le están perdiendo; es muy probable que —por no preverlo— millones de gusanos comedores de raíces sean los culpables. Perfore el suelo hasta unos 12 centímetros, efectuando varios orificios desde el tallo a la proyección de la copa (cada 20 centímetros), introdúzcales TOPSOIL POLVO FUERTE y tape. Si tiene dudas sobre cómo actuar, pregúntenos. La consulta es totalmente gratuita.

AVISO

SOLICITA CONCESION DE SERVICIO ELECTRICO

La Empresa Nacional de Electricidad S. A. está solicitando del Supremo Gobierno que, en conformidad con la Ley General de Servicios Eléctricos, le otorgue concesión definitiva de servicio público para establecer, operar y explotar una subestación transformadora de energía eléctrica de 5 MVA, 66|13,8 KV, que se instalará en Copiapó, Departamento del mismo nombre en la provincia de Atacama.

La subestación se intalará a orillas de la Carretera Panamericana, en el límite sur de la ciudad, a unos 2 Km. aproximadamente de la Plaza de Armas, en terrenos de propiedad de la Empresa Nacional de Electricidad S. A.

El objeto de esta subestación es abastecer con energía eléctrica generada en la central Térmica Huasco, a centros mineros de Copiapó y Caldera.

Se hace la presente publicación en conformidad con la Ley General de Servicios Eléctricos.

EL INGENIERO DIRECTOR DE SERVICIOS ELECTRICOS Y DE GAS.

DIRECCION DE PAVIMENTACION

MUNICIPALIDAD DE SANTIAGO

LLAMASE A PROPUESTA PUBLICA PARA LA ADQUISICION DE:

3.000 m3 DE ARENA PARA CONCRETO.

3.000 m3 DE RIPIO.

Las propuestas se presentarán y abrirán el miércoles 25 de marzo de 1964, a las 16 horas en el Salón Rojo de la Ilustre Municipalidad de Santiago, Plaza de Armas, segundo piso.

Bases y antecedentes pueden adquirirse en la Oficina de Partes de la Dirección de Pavimentación, Valentín Letelier N.o 13.

SALVADOR FERNANDEZ FERNANDEZ
Tesorero Municipal de Santiago

VILLALBA FIERRO
A PRAT 1524 TEL. 34652

FIERRO REDONDO CONSTRUCCION

3/8	$ 450
1/2	440
5/8	430

PLANCHA ZINC-CAP

N.o	
28 x 2.00	$ 5.300
28 x 2.50	6.600
26 x 2.00	5.900
26 x 2.50	7.150
26 x 3.00	8.600
26 x 3.50	9.950
24 x 2.00	6.400
24 x 2.50	7.900
24 x 3.00	9.500
24 x 3.50	11.000

CANALES, BAJADAS CABALLETES

28 x 2.00 mts. x 0.30	$ 1.980
28 x 2.00 mts. x 0.45	2.980
26 x 2.00 mts. x 0.30	2.200
26 x 2.00 mts. x 0.45	3.300

Es COLARES
BOLSONES PORTADOCUMENTOS ESTUCHES ETC.
PRECIOS DE FABRICANTES
FERIA DE MALETAS MUNDIAL 2 DE MAYO
ARTICULOS DEPORTIVOS CINTURONES GUANTES BILLETERAS ETC
TODAVIA MANTENEMOS PRECIOS ANTIGUOS

META
El Perla
Café y Restaurant
SIEMPRE PRIMERO EN CALIDAD Y ATENCION
ALAMEDA 867, Santiago

ADQUIERA SU RELOJ SUIZO
10 MESES PLAZO
SIN PIE
EL RELOJ SUIZO
ALAMEDA 1137 SUBTERRANEO

TAPICERIA INDUSTRIAL
AL SERVICIO DE: TAXI AUTOMOVIL-BUSES ET
OFRECE: Fundas Capotas transparente Asiento delantero Citroneta 3 personas
FACILIDADES
AV. MATTA 15

Oviedo sorprendió al vencer a Barcelona: 2-1

Real Madrid quedó solo de puntero al vencer a Murcia 4-1.— Inter venció 1-0 a Roma y es líder del fútbol italiano, con 38 puntos.— St. Etienne, D. W. S. y Anderlecht, encabezan torneos francés, holandés y belga.

FUTBOL EN EL Mundo

■ MADRID, 15 (UPI). — Se reanudó la competición liguera, después de un paréntesis para dar paso al encuentro internacional España-Irlanda, con la jornada 24 que registró en su totalidad victorias caseras excepto el match Levante-Sevilla que terminó con empate a un tanto.

El punto culminante de la jornada estaba centrado en Oviedo donde el titular se tenía que medir con Barcelona, los ovetenses en un gran encuentro batieron a los catalanes, resultado que indirectamente favorece a Real Madrid al quedarse solo ya en primera posición de la tabla. Su victoria por 4-1 frente al Murcia no representa tanto como lo que le ha supuesto la derrota catalana.

Así, en los primeros puestos tenemos a Real Madrid con 35 puntos, seguido de Barcelona con 33 y Betis y Elche con 31.

En cuanto a los últimos lugares sigue el Valladolid ocupando el último, con 13 puntos, después de haber salido hoy derrotado por 2-0 en su visita al campo del Betis condenados los vallisoletanos al descenso queda por saber quién será su compañero entre Oviedo, 18 puntos, Español 19, Valencia 20 y Pontevedra y Córdoba ambos con 21 puntos.

La otra sorpresa ha sido proporcionada por Atlético de Madrid que fue a sucumbir ante Elche por 2-0 con lo que los madrileños pierden su imbatibilidad que han mantenido durante diez jornadas consecutivas.

La tónica de todos los campos en cuanto a las condiciones meteorológicas ha sido sol claro pero en todos un fuerte viento que en muchos casos dificultó el juego.

En Madrid, en el Estadio Santiago Bernabeu, Real Madrid batió a Murcia por 4-1. Desde el comienzo, los murcianos se cerraron en una defensa a ultranza permitiendo al equipo local un dominio absoluto. El primer gol fue conseguido por el argentino Di Stéfano. Tres minutos después es Puskas, interior izquierdo, quien consigue el segundo. El gol murciano fue obtenido a los 18 minutos de la segunda parte por mediación de Merdio, interior izquierdo. A los 23 minutos Di Stéfano consigue el tercero para Real Madrid y dos minutos después nuevamente Di Stéfano consigue el cuarto. Gran tarde de Di Stéfano que consiguió tres goles. Al encuentro asistieron 40.000 espectadores.

En Barcelona, el Español venció a Valencia por 2-1. El match fue de fuerte presión españolista quien realizó un juego muy rápido. Los valencianos, aprovechando el fuerte viento cuando estaba a su favor, replicó con frecuencia resultando peligrosas las incursiones de sus extremos. El primer gol fue conseguido a los 18 minutos por el interior izquierdo españolista Maguregui. A los 38 minutos el valencianista Guillot, interior derecho, consiguió el empate. A los 44 minutos, Muñoz, defensa izquierdo consiguió el segundo tanto.

En Cordoba, Córdoba venció a Pontevedra por 1-0, en un match mal jugado por ambos bandos y desarrollado bajo fuerte temporal de lluvia y viento. El gol fue conseguido por el extremo derecho Vásquez a los cuatro minutos de juego. Después, forcejeo de los dos equipos, pero sin eficacia y con fútbol de poca calidad.

En Valencia, el Levante y el Sevilla empataron a un gol en un encuentro en el que predominó la superioridad técnica del equipo visitante. A los dos minutos de juego el Levante se apuntó su gol por mediación del extremo izquierdo Serafín. Dos minutos después el sevillano Dieguez, interior derecho, marcó el gol del empate que llegó a ser el resultado final. Siempre llevó la iniciativa el Sevilla, pero ningún equipo alteró el marcador. Asistieron al match 20.000 personas.

En Sevilla, el Betis venció a Valladolid por 2 a 0, jugando mejor fútbol los visitantes. Presenciaron el juego 20.000 personas. Los valisoletanos realizaron buen juego con magnífico entendimiento entre sus líneas hasta conseguir extraordinarias internadas, pero fallaron en el remate.

El Betis se desenvolvió con rapidez pero sin lograr imponerse. Su mejor capacidad de tiro le proporcionó la victoria. El primer gol fue conseguido a los 38 minutos al rematar Ansola, centro delantero, un corner. El segundo gol lo marcó Luis, interior izquierdo, a los 30 minutos de la segunda parte.

En Bilbao, el Atlético de Bilbao venció con apuros al Zaragoza, por 1 a 0. El único gol del match fue marcado a los 17 minutos de juego por mediación de Aguirre, interior derecho. El encuentro fue bastante malo por ambas partes y de escasa calidad técnica. El Zaragoza no respondió a la expectación esperada. Dominó en la segunda parte pero sin profundidad.

En Oviedo, el club titular venció al Barcelona, por dos a uno. En encuentro emocionante, cuyo resultado fue incierto hasta los últimos minutos. El match fue de poder a poder con un Oviedo desmelenado que se volcó sobre la meta catalana desde el principio.

El Barcelona aguantó bien, limitándose a contraataques. Todos los goles fueron conseguidos en la segunda mitad. A los 20 minutos la defensa catalana cometió un penal al derribar a José Luis, centro delantero. El mismo jugador lo ejecutó y marcó el primer gol. A los 38 minutos, Zaballa, extremo derecho, consiguió el gol del empate. A los 40 minutos el ovetense Icazarriaga, medio derecho, desde lejos señaló el gol de la victoria ovetense.

Por último, en Elche, el club local venció al Atlético de Madrid, por 2 a 0, marcando los goles en la primera parte. El primero fue a los cuatro minutos por el paraguayo Romero, interior izquierdo, y el segundo, a los 43 minutos por el mismo jugador. El partido se caracterizó por el buen juego ilicitano. El Atlético jugó a la defensiva lanzando contraataques aislados que fueron bien neutralizados por la defensa local.

PUSKAS: sigue de goleador de Real Madrid y del torneo español. Ayer le hizo 1 de los 4 goles a Murcia.

■ MADRID, 15.— (UPI).— Resultados de los partidos de fútbol de hoy:

1a. DIVISION: Atlético de Bilbao 1, Zaragoza 0; Betis 2, Valladolid 0; Córdoba 1, Pontevedra 0; Elche 2, Atlético de Madrid 0; Español 2, Valencia 1; Levante 1, Sevilla 1; Real Madrid 4, Murcia 1; Oviedo 2, Barcelona 1.

■ MADRID, 15.— (UPI).— La clasificación, después de los partidos de hoy, es la siguiente, en Primera División:

Real Madrid, 35 puntos; Barcelona, 33; Betis, 32; Elche, 32; Zaragoza, 28; Atlético de Madrid, 24; Sevilla, 24; Murcia, 23; Atlético de Bilbao, 23; Levante, 22; Córdoba, 21; Pontevedra, 21; Valencia, 20; Español, 19; Oviedo, 18; Valladolid, 13.

Pontevedra y Español tienen un partido más.

■ ROMA, 15.— (UPI).— El escándalo de las drogas hizo posible hoy que Inter se uniera al Bologna en la cabeza de la clasificación de la Liga Italiana de Fútbol.

El partido entre el Bologna y el Spal se suspendió por órdenes de la Federación de Fútbol a la espera de la decisión sobre la acusación de que cinco jugadores del Bologna habían tomado estimulantes antes de un partido de fútbol de ese equipo contra el Turín.

Gracias a eso, Inter, que venció a Roma por uno a cero en su campo de Milán, pudo colocarse en el primer lugar con 38 puntos, los mismos que Bologna.

La decisión en el caso de los jugadores del Bologna se producirá hacia el jueves. Si se comprueba que la acusación es cierta, se castigará al Bologna con la pérdida de tres puntos y se descalificará a sus jugadores por lo menos durante un mes.

Si se descubre que la acusación carece de fundamento o no se demuestra que es verídica, el Bologna podría pasar al primer lugar venciendo o empatando con el Spal cuando se juegue el partido suspendido hoy.

La jornada de hoy careció, por lo general, de interés. Sólo hubo 10 goles en los 8 partidos. La única nota sobresaliente del día la produjo el veterano jugador sueco del Fiorentina, Kurt Hamrin, que marcó los 2 únicos goles del partido contra el Génova, el primero a los 16 minutos de juego y el segundo a los 34 del segundo tiempo.

Y, como resultado de su hazaña, Hamrin pasó a ocupar, junto con el danés Harald Nielsen, el primer lugar de los goleadores de la Liga. Los dos escandinavos han marcado 16 goles cada uno. Les siguen el argentino Enrique Omar Sívori, del Juventus, con 13; el brasileño Vinicio Menezes, de Lanerossi, con 12, y el también brasileño, José Altafini, del Milán, con 10.

Los goleadores extranjeros de la jornada de hoy, aparte de Hamrin, fueron el argentino Salvador Calvanese, que dio al Atalanta el gol del triunfo en el partido contra el Lanerossi, que terminó dos a uno; el francés Marián Wisnieasky, que marcó para el Sampdoria en el partido contra Mántova, y el alemán Karl Heniz Schnellinger, que dio el gol del empate al Mántova.

El partido entre Torino y Juventus, los dos de Turín, terminó sin que ninguno de los dos equipos marcara un solo gol.

■ PARIS, 15 (UPI).— Resultados de los partidos de fútbol de primera división:

Lyon — Strasbourg, 1-1; Rheims—Saint Etienne, 3-1; Bordeaux—Valenciennes, 0-3; Lens—Rouen, 0-2; Mónaco—Sedan, 3-1; Toulouse—Racing Club, de Paris, 2-2; Angers—Nantes, 3-3; Nimes—Rennes, 3-1; Stade Francais—Nice, 2-2.

Posiciones: 1.o St. Etienne, 32 puntos en 24 matches; 2.o Mónaco, 30|25; 3.o Lyon, 29|24; 4.o Lens, 29|25; 5.o Valenciennes, 28|25; 6.o Toulouse, 26|25; 7.o Rouen, 25|25; 8.os Angers, Bordeaux y Rennes, 25|25; 11.o Strasbourg, 23|24; 12.os Nimes y Nantes, 23|25; 14.o Stade Francais, 22|25; 15.o Racing Club, de Paris, 21|25; 16.o Sedan, 20|23; 17.o Rheims, 19|23, y 18.o, Nice, 17|24.

■ LA HAYA, 15 (UPI). — Los partidos de fútbol jugados hoy terminaron así:

División de Honor: DOS—Ajax, 3-1; Volendam—Heracles, 3-1; PSV—Feijenoord, 1-0; MVV—GVAV, 2-1; Blauw Wit—DWS, 0-2; Sparta—Fortuna, 54, 1-1; Go Ahead—NAC, 2-0; Enschede—ADO, 1-0.

Posiciones: DWS 31, Enschede 29, PSV 28, Feijenoord 26, Ajax 25, GVAV 25, NAC 24, ADO 24, DOS 24, Fortuna 54, 23; MVV 23, Go Ahead 19, Heracles 16, Blauw Wit 15, Sparta 12 y Volendam 10.

Todos han jugado 22 partidos, con la excepción de GVAV y Blauw, que disputaron uno más.

■ BRUSELAS, 15 (UPI).— Los resultados del torneo de fútbol de primera división fueron éstos:

Diest—Lierse, 0-3; Gantoise—Beerschot, 0-0; Malinois—Berchem, 0-0; Liege—F. C. Bruges, 2-1; Anderlecht—Daring, 1-1; Turnhout—Standard, 2-2; Antwerp—Beeringen, 0-3; C. S. Bruges—St. Trond, 2-0.

Posiciones: Anderlecht, 42 puntos; Beringen, 35; Standard, 34; Beerschot, 33; Liege y Diest, 30; Antwerp, 29; Gantoise, 25; Turnhout, 23; Lierse y C. S. Bruges, 22; Daring y St. Trond, 20; F. C. Bruges, 19, y Malinois, 13.

CUADRANGULAR EN QUILLOTA:

Wanderers ganó a Calera 1-0 y San Luis a Everton 2-1

Con estos encuentros se dio comienzo al cuadrangular amistoso. Los cuatro equipos participantes mostraron encontrarse faltos de fútbol.

Cancha: Estadio Municipal de Quillota.
Pagaron: 4.811 personas. Socios de San Luis, 1.180; Everton, 127; Wanderers, 113, y Unión Calera, 140.
Recaudación: E° 5.597.20.
Arbitro: José Luis Silva; bien.

EQUIPOS.— Santiago Wanderers (1): Olivares; Canelo, Figueroa y Rodríguez; J. Diaz y Riquelme; López, Haroldo, Alvarez, Albanes y Hoffmann. Entrenador: Martín Garcia.
Unión Calera (0): Pérez; Vargas, Valdivia y Valencia; Torrejón y Garcia; Leiva, Sepúlveda, Leiva, Murielda y Torres. Entrenador: Salvador Biondi.
GOLES.- Hoffmann, a los 35', al aprovechar una tololetole frente al pórtico de Pérez.

En general no gustó el cotejo preliminar de la jornada doble con que se inició el cuadrangular amistoso ayer en Quillota. Tanto el cuadro porteño como Unión Calera acusaron su falta de actividad con un fútbol lento, de trámite pausado, especialmente en los ataques. Ambos cuadros están iniciando su preparación para el certamen de 1964.

El triunfo de los porteños se debió más bien, al mayor ensamble y cohesión en sus filas, pero repetimos empmarcado en un ritmo cancino y lento.

En el cotejo de fondo, se vio más fútbol. El cuadro dueño de casa, San Luis, pese a no contar con varios de sus titulares que se encuentran inscritos en la Bolsa de Jugadores, logró conformar una oncena que se movilizó con mayor soltura y trabazon que el conjunto de Everton y de ahí lo merecido de su triunfo por la cuenta de dos tantos contra uno.

A las órdenes del árbitro Alberto Vásquez, de buen cometido, los equipos formaron con los siguientes jugadores:

SAN LUIS (2): Storch; Velasco, Castillo y Cortés; Chávez y Rodríguez; Deformes, Soto, Ríos, Valenzuela y Godoy. Entrenador: Dante Pesce.

EVERTON (1): Cisternas; Triviño, Martínez y Garcés; Gallardo y Díaz; Muñoz, Rojas, Escudero, Vélez y Velásquez. Entrenador: Daniel Torres.

GOLES: Primer tiempo.— A los 24', José Benito Ríos arrocha muy bien una tole-tole frente al pórtico de Cisternas y lo vence con tiro razante. A los 36', empata Everton por intermedio de Velásquez. Segundo tiempo. A los 18', el puntero Cisternas, que entró en reemplazo de Deformes, finiquita una linda jugada de Soto y con tiro a un ángulo logra el gol del triunfo.

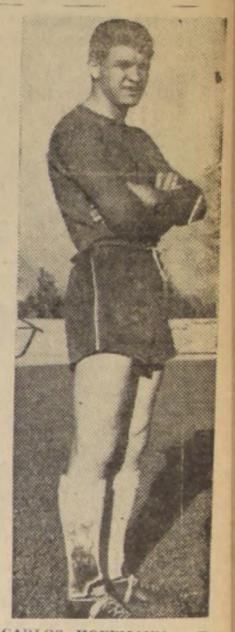

CARLOS HOFFMANN.— Fue el autor del tanto del triunfo de los "caturros".

JOSE B. RIOS.— Cumplió un buen cometido en triunfo sobre Everton.

INDISA

COMUNICA A SUS ASOCIADOS Y AL PUBLICO

que a partir de esta fecha ha ampliado sus oficinas, las que atenderán en calle

MERCED Nº 380 —— 7º Y 8º PISOS
TELEFONOS: 382639 — 382771 — 382830 — 391081 — 393153
CASILLA Nº 13972 —— SANTIAGO
INSTITUTO DE DIAGNOSTICO S. A.

22 DE MARZO 1964
PUEDE UD. CONQUISTAR TAMBIEN LA FORTUNA
E° 200 MIL
2 PREMIOS DE E° 5.000 · 50 PREMIOS DE E° 1.000
CENTENAS Y MILES DE PREMIOS MAS
DOBLE OPORTUNIDAD EN 2 TERMINACIONES
ENTERO E°20 VIGESIMO E°1
EN UN BOLETO DE Polla ESTA SU FORTUNA

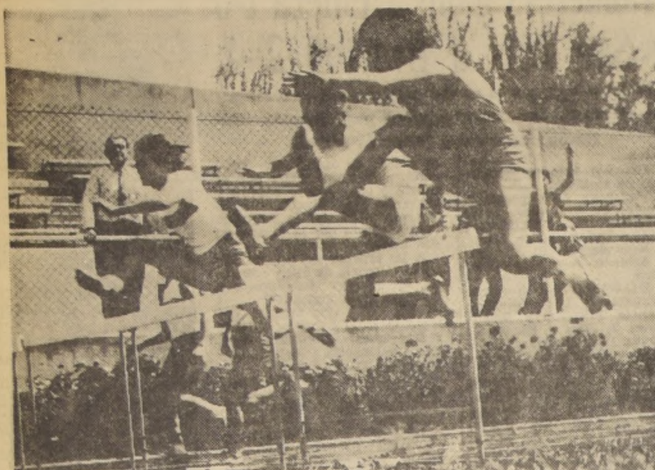

MARIA MODINGER, de Universidad Católica triunfó en la serie de 80 metros con vallas, logrando un tiempo de 14,2. En el grabado los atletas salvan la última valla antes de la recta final.

STEVENS Y DIAZ RINDEN SU PRUEBA DE SUFICIENCIA

A las 18.30 horas de hoy, en el gimnasio de la Federación se comprobará el estado de ambos pugilistas.— La reunión internacional del viernes en el Caupolicán mantiene nueva expectativa.— El sábado se cumplió novena rueda del Campeonato de los Barrios.

Esta tarde, a las 18.30 horas tendrán lugar en el ring ubicado en el gimnasio de la Federación de Boxeo, las pruebas de suficiencia de los pugilistas que animarán la velada internacional del viernes próximo en el Caupolicán.

La atención del aficionado, se concentra en forma especial en el combate que deberán librar los boxeadores Oscar "Cachín" Díaz, de Argentina, y Godfrey Stevens, de Chile.

Una pequeña muestra dieron ya en una ocasión anterior ambos elementos, para ser más exactos el lunes último, en donde "Cachín" Díaz hizo guantes con Vezzoni, que el viernes último enfrentara a Rambaldi, y Stevens con éste último.

Fue sorprendente la expedición de Díaz, que dejó una estela de comentarios favorables sobre su capacidad. Aparte de su buen juego de cintura, pudo observársele la utilización de una potente izquierda, que incluso, provocó una leve lesión de Vezzoni.

Esto ya puede ser un anticipo de lo que ocurrirá el viernes venidero cuando se mida con Stevens. Por su parte, el chileno, también ya mostró lo suyo, esto es, una excelente técnica sumada a una mejor utilización de sus golpes.

Poco a poco, el pugilista nacional ha logrado perfeccionar sus impactos, que lo hacían antes aparecer sin gran pegada. Ahora con más confianza en sí mismo, es una carta seria ya en el pugilismo sudamericano.

También en las pruebas de hoy, saldrán los elementos que en definitiva completen el programa del viernes en el Caupolicán.

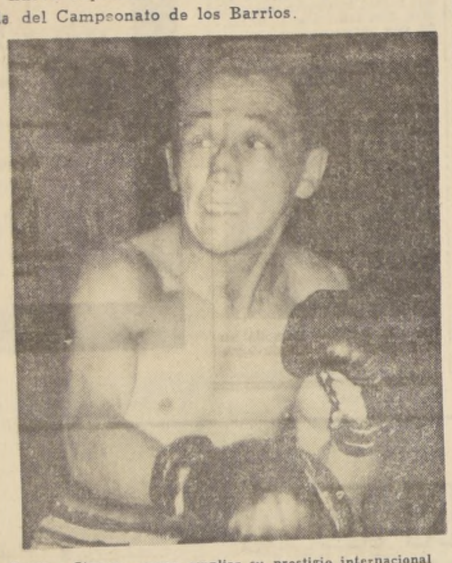

Godfrey Stevens espera ampliar su prestigio internacional enfrentando al aspirante a la corona sudamericana de los plumas, el argentino Oscar "Cachín" Díaz. El combate tendrá lugar el viernes próximo, en el ring del Caupolicán.

Boxeo al DIA

El sábado se realizó en el ring del gimnasio México, la novena rueda del Campeonato de Boxeo de los Barrios y que es organizado por la Asociación Santiago. Los resultados fueron los siguientes: Categoría mínimo: Manuel Rubio (San Pablo) ganó por puntos a Julio Gutiérrez (Yarur) y Mario Orellana (C. Hípico) venció por K. O. al primer round a Julio Torres (P. Alto). Categoría Mosca: Alfonso Ramírez (Palmilla) ganó por K. O. al segundo asalto a Carlos Reveco (San Pablo). Gategoría gallo: José Mardones (P. Alto) ganó por puntos a Narciso Trujillo (C. Hípico). Categoría pluma: Hugo Jiménez (San Pablo) venció por K. O. al segundo round a Exequiel Vidal (Palmilla) y Eduardo Maldonado (Palmilla) ganó por puntos a Fabián Vásquez (San Pablo). Categoría gallo: Julio Patiño (P. Alto) venció por puntos a Jorge Carrasco (P. Gas). Categoría pluma: Fernando Aravena (San Pablo) superó por puntos a Samuel Meneses (Av. Matta).

Los encuentros más destacados de la jornada fueron los que sostuvieron Fernando Aravena con Samuel Meneses y el de Julio Patiño con Jorge Carrasco.

NUEVA YORK, 15 (U. P.I.)— El púgil puertorriqueño Frankie Narváez se enfrentará al argentino Vicente Derado el 24 de abril, en el Sunnyside Garden de esta ciudad, según anunció hoy el promotor Irving Cohen.

La comisión de boxeo de Nueva York aprobó el encuentro a diez asaltos junto con otro a ocho asaltos entre Johnny Torres y Bob Cassidy.

Narváez ocupa el octavo lugar en la clasificación de los livianos de la Asociación Mundial de Boxeo y Derado está en cuarto lugar entre los aspirantes livianos junior.

TORNEO ATLETICO DE VERANO:

La "U" en damas y U. Técnica en varones fueron los vencedores

En la pista del Estadio de Universidad Técnica finalizó ayer en la mañana el certamen de verano que reunió a los mejores atletas de nuestro medio.

En la pista del Estadio de la Universidad Técnica finalizó ayer en la mañana el Torneo de Verano que agrupó a los mejores atletas de nuestro medio.

La jornada se inició con la prueba de salto con garrocha, que hizo suya el representante del Estadio Francés Cristián Raab, con el registro de 3,30 metros.

400 METROS VALLAS.— Primera serie, 1.o Santiago Gordon, del S. F., con 55,3; 2.o Guido Riquelme, de Universidad Católica, con 58,4, y 3.o Gustavo Araya, de Universidad Técnica, con 1,02,1.

SEGUNDA SERIE.— 1.o Mario Flores, de Universidad Técnica con 1,02; 2.o Luis Huerta, de Colo Colo, con 1,03,2.

800 METROS PLANOS DAMAS.— 1a. Eliana Gaete, de Univ. Católica, con 2.29.2; 2a. Eliana Zepeda, de Univ. Técnica, con 2.34.3 y 3a. Luz Arce, de Universidad Católica, con 2.37.5.

LANZAMIENTO DEL MARTILLO.— Orlando Guaita, Stade Francais, 51,24 metros. 2) Humberto Cáceres, Atlético Santiago, 45.44 metros y 3) Francisco Mora, de Atlético Santiago, con 43.09,6 metros.

LANZAMIENTO BALA, DAMAS.— 1) Eliana Bahamondes, U. de Chile 12.32 metros. 2) Miriam Yutronic, "U", 12,11 metros y 3) Silvia Domínguez, "U", 9,67 metros.

80 METROS CON VALLAS. — Primera Serie: 1) María Modinger, UC., 14.2. 2) Silvia Domínguez, UC., 14.9 y 3) Julia Santana, C. Royal, 15.8. La 2a Serie la ganó Rossina Oradiñi de la "U", con un tiempo de 15.3.

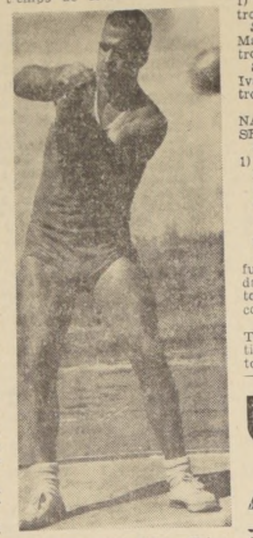

ORLANDO GUAYTA: Triunfó en la prueba del martillo con 51,24 metros. Guayta fue nombrado profesor de Educación Física del Consejo Nacional de Deportes.

10.000 METROS PLANOS.— 1) José Ramírez, de Atlético Santiago, con 33,32.6.

SALTO LARGO, DAMAS.— 1) Carlota Ulloa, con 5,36 metros.

SALTO ALTO, DAMAS.— 1) María Modinger, UC., 1.35 metros.

SALTO TRIPLE.— 1) Juan Ivanovich, UT, con 13.80 metros.

LANZAMIENTO JABALINA.— 1) Leonardo Kisteirner, SF., 59,69 metros.

3.000 METROS PLANOS.— 1) Luis Alarcón de UT, 9.15.4

POSTA DE 4 x 400.—

1) U. Técnica 3.30.8
2) U. de Chile . . . 3.33.8

Segunda Serie:

1) U. Técnica "B" . 3.38.4
2) U. de Chile "B" . 3.46.1

El puntaje final para damas fue el siguiente: 1) Universidad de Chile con 13.764 puntos; 2) Universidad Católica, con 12.762 puntos.

En varones 1) Universidad Técnica con 24.724 y 2) Santiago Atlético con 18.042 puntos.

LA "U" MANDO EN BALA.— Los tres primeros puestos de la prueba de lanzamiento de la bala los obtuvieron representantes de Universidad de Chile. En el grabado, Eliana Bahamondes que triunfó con 12.32 y Miriam Yutronic que 12,11 metros.

Rangers doblegó a Montreal por 5 a 1 en match mediocre

Mostrando falta de fútbol, el equipo talquino venció sin apremios al conjunto del Canadá.

Estadio Fiscal de Talca. Público: 2.207 personas. Recaudación: E° 3.545. Arbitro: Claudio Vicuña. Bien.

Equipos. Rangers: Rubio. Parada, Díaz y Romero; Azócar y Cantattore; Lagos. Peralta, Soto, Cortés y Sepúlveda. (Arredondo y Medina.)

Montreal: Fanony; Mariano. Walter y Wandl; Turra y Olivares (chileno); Goncalvez. Convalo, Crizuela. Teddy y Senegal.

Goles: 15', Peralta abre la cuenta; 30', Soto aumenta a dos para Rangers. 2.o tiempo: 8' Soto eleva a tres. 13', Teddy descuenta para Montreal. 23'. Arredondo consigue el 4.o tanto local y a los 36' Medina da estructura a las cifras en 5 para Rangers y 1 para Montreal.

JUAN SOTO: autor de dos tantos de Rangers frente a Montreal

Mediocre en el aspecto técnico resultó la confrontación de ayer tarde entre el cuadro nacional de Rangers, de Talca, y el conjunto canadiense Montreal. Sin esforzarse mayormente y demostrando aún falta de afiatamiento y estado físico, el conjunto profesional chileno no hubo de esforzarse para superar al cuadro visitante. La falta de fútbol fue notoria en el equipo piducano, demostrando que aún no ha dispuesto lo necesario para preparar en forma más intensa a sus hombres. Sin embargo, para ser un encuentro justamente de preparación, bien puede indicarse que el equipo supo aprovechar la debilidad de su oponente.

EN UN ACTO QUE ALCANZO especiales caracteres y que se vio muy concurrido, se efectuó la entrega de premios que hizo a los campeones de 1963 la Federación Chilena de Motociclismo. Recibieron premios: Masetti, Hasbun, Peláez, Gamberini, Bruno, Chamorro, Osorio, Winkler, Kausel, Colvin, Cristino, Barros, Horta Jr., Oteiza y Fuentes, y los Clubes Ingeniería y Audax Italiano, campeón este último en velocidad por quinto año consecutivo. EN EL GRABADO, Máximo Garay, de la Dirección de Deportes, hace entrega de su estímulo al campeón de motonetas, Sergio Chamorro, del C. M. Centauro.

FERIA MUNDIAL DE NEW YORK

Excepcional excursión de dos semanas con

20 CUOTAS EN ESCUDOS

INCLUYENDO PASAJES, ALOJAMIENTO, VISITAS, ENTRADA Y TRASLADOS A LA FERIA

EXTENSIONES OPCIONALES:
a) WASHINGTON Y MEXICO
b) EUROPA CON AUTO-HOTEL

INSCRIPCIONES ABIERTAS EN:

AUTITUR - MONEDA 1162 - TELS. 65171-72

U. DE CHILE GOLEO A SCHWAGER, 6-0

CANCHA: Estadio Regional de Concepción.
PAGARON: 7.688 personas.
RECAUDACION: 10 mil 754.50 escudos.
ARBITRO: Rafael Hormazábal, bien.
SCHWAGER (0): López. Bravo Henríquez, Soto y Bravo Véjar; L. Rodríguez y Ceballos (Henríquez); Salazar, M. González, Begorre, Miranda y Herrera (Becerra).
U. DE CHILE (6): Astorga; Villanueva, Donoso y Navarro; Contreras (J. Rodríguez) y Hodge (Sepúlveda); Rojas, Musso, Campos, Marcos (Olivares) y Araya (Gangas).
GOLES: (primer tiempo) 5' ARAYA; 11' MARCOS; 26' HODGE; 38' HODGE. (Segundo tiempo) 26' OLIVARES; 35 OLIVARES.

U. de Chile se paseó frente a Schwager. Esta vez "El Ballet Azul" brilló en toda su plenitud. Muy pronto el equipo universitario acumuló ventajas decisivas. El elenco minero se "achunchó" prematuramente. Se entregó, se desmoronó Schwager. Y entonces la "U" accionó con soltura y galanura.

Gozó el público adicto al buen fútbol con la exhibición de U. de Chile. El incentivo que le faltó al encuentro por la superioridad inmensa del vencedor fue suplida con la eficiencia de éste. Saldó la "U" la deuda que tenía con los aficionados de la provincia. Anteriormente en match accidentado, y sin lucir había empatado con Coquimbo. Esta vez lució y ganó con contundencia. Se rehabilitó [...] mente el vicecampeón.

U. de Chile luego de apabullante triunfo se [...] tará mañana en Lota [...] representativo de [...] calidad. Ahora le [...] nover las invitaciones [...] "U". Y es lógico. Todos [...] ren ver al "ballet azul". (Juan Juliá, corresponsal)

JUAN ARRUE: gana un "sprint" a Agustín Herrera y [...] sifica ganador del "scratch", ratificando sus antecedentes de mejor velocista santiaguino del momento.

JULIO PEREZ, PRESIDE LA ENTIDAD MAXIMA DEL MOTOCICLISMO

En la tarde de ayer se reunió extraordinariamente el Consejo de Delegados de la Federación de Motociclismo de Chile, para elegir la nueva directiva de este organismo, rectora del motociclismo nacional para 1964.

Llevada a efecto la elección los cargos máximos del motociclismo quedaron en las siguientes personas:

Presidente, Julio Pérez B.; vicepresidente, Luis A. Baeza Sotomayor; secretario general, Carlos Merino Olguín (reelegido por tercer año consecutivo); tesorero general, Pierantonio Bruno Savio; director, José Donoso Donoso.

En el puesto de presidente de la Comisión Deportiva recayó el puesto en Alfonso Moreno Letelier, personero del Centro Motorístico "Centauro"

Comisión Revisora de Cuentas: Eduardo Bajut Aguirre y Pietro Morales Cruz.

Comisión de Disciplina: Carlos Santibáñez Paz y Alfredo Galleguillos Morales.

ENRIQUE OJEDA GANO CON 18 EN 18, TIRO AL BLANCO "SILUETA"

Con el notable registro de 18 puntos en 18 blancos, Enrique Ojeda Fuenzalida, del Club Nacional, fue el brillante ganador de la competencia de Tiro de Silueta, con pistola o revólver calibre 22, cumplida ayer en el Polígono de Recoleta, por el Torneo de Apertura de la Asociación de Tiro al Blanco de Santiago en Armas Cortas.

El segundo lugar, a sólo un punto del triunfador, correspondió a Enrique Castelli, del Club Carabineros de Chile; el tercero a Rigoberto Fontt, con 16 puntos, del Club Nacional; el Cuarto, a Patricio Ochoa del Club Nacional, con 15 puntos; el quinto, a Patricio Vial, del Club Nacional, con 15 puntos; el sexto, a Juan Hugo Ojeda, del Club San Bernardo, con 10 puntos; el octavo, a Isidoro Cisternas, del Club Nacional, con 8 puntos, y el noveno, a Raquel Ossa, del Club Nacional, con 2 puntos.

ARRUE... (De la página [...]

(De la página [...]

cuí venció a Manuel Muñoz, con 13.5; 3a. serie. Primer match: Juan Arrué venció a Agustín Herrera, con 13.0; repechaje: Agustín Herrera venció a Carlos Heressmann, con 13.6. Semifinal, primera serie: Luis Figueroa venció a Agustín Herrera, con 13,2; 2a. serie: Juan Arrué venció a Julio Ascui, con 12.8; 4a. serie: Julio Ascui venció a Agustín Herrera, con 13.4; 5a. serie: Luis Figueroa venció a Julio Ascui, con 13.0; 6a. serie: Juan Arrué venció por W. O. a Agustín Herrera.

PERSECUCION INDIVIDUAL.— 1a. serie: Manuel Molina venció a Gustavo Ramírez, con 5.29.4; 2a. serie: Isaías Macaya venció a Modesto Arizábalo, con 5.22.3.

50 KILOMETROS.— 1.o Manuel Molina (Ferriloza) con 40 puntos, y 2 vueltas de ventaja; 2.o Agustín Herrera (Centenario), con 27 puntos y 1 vuelta de ventaja; 3.o Orlando Guzmán (Bata) con [...] tos, y 4.o Gustavo [...] (Mademsa), con 9 p[...]

GREEN CROSS BATIO 2-1 A SAN FELIPE

CANCHA: Estadio Municipal.
ARBITRO: Mario Kit; bien.
SAN FELIPE (1): Gálvez; Serrano, Miranda y Cruz, Lobos y Astorga; Moyano, Vásquez, Castillo, Torres y Briones. Entrenador: Julio Valdovinos.
GREEN CROSS (2): Musimessi; Encina, Antezana y Body; Pacheco y Jorquera; Contreras, Ramírez, Iturrate, Liberona y Navarrete. Entrenador: Francisco Hormazábal.
GOLES.— En el primer tiempo, Castillo, a los 27', y Contreras, a los 32'; en el segundo, Liberona, a los 38'.

Con más voluntad y más entusiasmo, Green Cross fue el justo vencedor del partido amistoso disputado ayer en cancha de San Felipe. El cuadro local, donde hubo importantes ausencias, se dejó llevar por el juego de la visita, quien dominó por largo el centro de la cancha, con la buena faena de Pacheco y Jorquera.

Disminuido el ataque de San Felipe, éste fue frenado por la defensa de la cruz verde, que desplegó una excelente labor de contención, haciendo inútiles los esfuerzos de los locales. En cambio, la ofensiva de Green Cross caminó con más soltura y más penetración, obligando al meta Gálvez a difíciles atajadas. Por lo que mostró el team de Hormazábal, le falta muy poco para ponerse a tono, afrontando su ingreso a la serie de privilegio, con ciertas posibilidades. (Gentileza de Radio Aconcagua.)

COLO COLO, 1º EN TORNEO DE LOS S[...]

La representación [...] Colo puntea invicto [...] de Los Seis. En el [...] de fondo jugado ayer [...] tercera fecha, venció [...] tiago Morning por 3 a [...] resultados de la jornada fue[...] ron: Magallanes 1, Atacama 0; Victoria 4, Selección Dávila 3 [...] taje quedó así: Colo [...] puntos; Victoria de [...] Santiago Morning, 3 [...] nes y Selección Dávila [...] ventud Atacama, 1.

El encuentro de [...] arbitró Demetrio [...] los equipos formaron: COLO COLO (3): [...] to; Jorge Yávar, Ed[...] jas y Enrique Bern[...] go Muñoz y Rafael [...] Guillermo Spencer, [...] mírez, Jorge Saint [...] García y Pablo A[...] SANTIAGO (0): [...] do; Jorge Martínez, [...] banes y Luis M[...] món (Gallardo y [...] larce (Manuel Ve[...] berto Sepúlveda, R[...] (Oscar Sierra), Pe[...] Patricio Cabeza (R[...] cía) y Víctor Pa[...]

Presenciaron la [...] disputada en la [...] Juventud, alrededor [...] personas.

IBERIA-P. ALTO IGUALO A 1 CON LUIS CRUZ

CANCHA: Estadio [...] pal de Puente Alto. PUBLICO: 850 p[...] RECAUDACION: [...] ARBITRO: Ferna[...] regular.

IBERIA - PUENTE [...] (1): Valenzuela; G[...] Apiolaza), Vera y S[...] morro); Molina y [...] Zelada, Barrales, Va[...] dangozzi y Rivera. [...] dor: Ulises Ramos. LUIS CRUZ (1): [...] lenzuela, Faúndez [...] Ricci y Olmedo; C[...] sales), Castro, Rid[...] bal y Quezada. [...] Fernando López. GOLES.— En el [...] tiempo, Farías, a los [...] tos; en el segundo, [...] a los 38', con golpe [...]

Justo resultó el [...] ría-Puente Alto [...] Cruz, pues si bien [...] que los curicanos [...] jor en el primer tiempo [...] menos verdad que los [...] dos controlaron las [...] la fracción final, [...] rejar el marcador, [...] exactamente lo ocurrido [...] largo del match. [...] va, corresponsal)

Quality "voló" en el Premio LAN

POR CUATRO CUERPOS Y MEDIO SE IMPUSO A RIESGO, SIENDO TERCERA, SI BELLE.

QUALITY, una hija de Liberty que cargaba el peso más bajo —45 kilos— se impuso en la Carrera Especial "Premio Línea Aérea Nacional", que en la distancia de 1.200 metros se disputó como número central del programa palmeño.

Al darse la largada, Manolo lució en los primeros metros sus colores al frente. Tras el puntero corrían, la descartada Mascarade, Llamativo, que salió de lado y cuyo jinete perdió un estribo en la largada; Maquiavélico, que por el centro avanzó rápidamente a la primera colocación, agrupándose los anteriormente nombrados en el primer lugar y sin sacarse mayores ventajas.

En el poste de los 900 metros, hubo cambios de importancia. QUALITY, aprovechando el bajo peso, pasó por fuera a ocupar la primera posición, a la siga de la puntera corrían Rebotado, Mangón, Riesgo, a tres cuerpos; Maquiavélico, Baribal, Mascarade, Si Belle, por los palos; On Benja, Duchito, y último, Freno.

La puntera se mantuvo firme en la vanguardia y puso hasta tres cuerpos a su favor y con esa ventaja ingresó, por el centro de la pista, a la faja decisiva. Mangón amagó un avance y se quedó. Por los palos descontó Riesgo, que lentamente fue acercándose hasta escoltar a la puntera Quality a 4 1/2 cuerpos; 3o. Si Belle, a 1 1/2 cuerpo, que tuvo muchos contratiempos; 4.o, a pescuezo, BARIBAL; 5.o MANGON, a 1/2 cuerpo; 6.o Freno, a 1 1/2 cuerpo, que sólo en la recta se largó a correr; 7.o DUCHITO, a 1/2 pescuezo; 8.o ON BENJA, a 1 cuerpo; 9.o REBOTADO, a 2 cuerpos; 10.o MAQUIAVELICO, a 1 cuerpo; 11.o la descartada MASCARADE; 12.o LLAMATIVO, a 2 1/2 cuerpos, cuyo jinete perdió un estribo en la largada, y última, MI RUCIA.

La hija de Liberty en Condorita, cubrió los 1.200 metros en 1. 11 3/5 y contó con la acertada conducción del jinete RAUL CESPEDES.

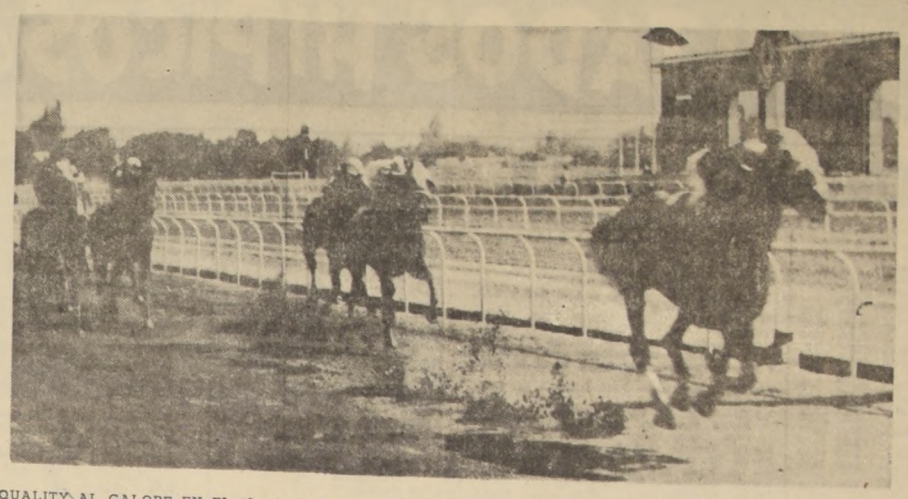

QUALITY AL GALOPE EN EL "L. A. N." — Otra victoria se encuentra suspendido por 30 días. Con suma facilidad venció en la prueba principal consiguió el jinete Raúl Céspedes que la hija de Liberty a Riesgo, que la escoltó a 4 y medio cuerpos.

¡Pagó Eº 37,70 por cada cien!

En Concepción, en la quinta carrera ganó Beotis, un ejemplar que tenía solamente 85 boletos de 100 pesos a ganador.

Su dividendo fue de Eº 37,74, y fue conducido por Luis Villagra, que obtenía así el segundo triunfo de su campaña.

Si el sport hubiese sido por boleto de un escudo —como es en Santiago—, el sport de Beotis habría sido de Eº 377,40.

¡Ese es dividendo!

Cuadripleta de J. Martínez

Estadística de preparadores y jinetes.

Cuatro carreras ganó Juan Martínez y fue así el jinete más destacado de la jornada. En Viña del Mar, el preparador Juan Suárez hizo una tripleta, mientras Fernando Toro, que tenía dos montas, ganó con las dos.

Estadísticas de preparadores y jinetes·

JINETES		PREPARADORES	
1.o	HECTOR PILAR . 28	1.o	ENRIQUE VIDAL . 22
2.o	Fernando Toro . . 22	2.o	Augusto Breque E. . 16
3.o	Aurelio Núñez . . . 20	3.o	Gmo. Sarmiento . . 13
4.o	Ricardo Jaque . . . 19	4.o	Juan B. Argagnon . 12
5.o	Carlos Pezoa 17	5.o	Osvaldo Urbina . . . 11
6.o	Sergio Azócar 16	6.o	Jorge Inda 10
7.o	Raúl Céspedes . . . 15	7.os	Antonio Bullezú . . 9
	Ernesto Guajardo . . 15		Juan Suárez 9
	Sergio Vera 15	9.os	César Covarrubias . 8
			Pedro Inda 8

Apuestas Dobles y Triples

El siguiente fue el movimiento en las apuestas Doble y Triple, en ambos Hipódromos:

HIPODROMO CHILE

APUESTA DOBLE: 3.658 vales entraron en juego. El N.o 12 RENAL que resultó vencedor, totalizó 645 vales, quedando cada vale con un dividendo nominal de Eº 4,20. Los 645 vales se canjearon oportunamente y su distribución, en la segunda válida, fue la siguiente: (1) Ghirlando, 53 vales; (2) Harem, 17 vales; (3) Hereje, 30 vales; (4) Río Rapel, 82 vales; (5) Le Girondin, 51 vales; (7) Banfield, 39 vales; (8) Mister Nat, 36 vales; (9) Arlington, 96 vales; (10) Piruncho, 118 vales; (11) Estrato, 87 vales. Cada vale acertado al N.o 7 Banfield cobró un dividendo definitivo de Eº 69,41.

APUESTA TRIPLE.— 9.420 vales entraron en juego y el N.o 6 Arcaya, tenía 1.148 vales, quedando cada uno con un dividendo nominal de Eº 6,07. En la segunda válida, entraron en juego todos los vales y el N.o 7 Eduardo totalizó 413 vales, quedando cada uno con un dividendo nominal de Eº 16,88. En la última válida, los vales que entraron en juego se distribuyeron de la siguiente manera: (1) Pichingal, 30 vales; (2) Escalpelo-La Tortolita, 49 vales; (3) Dollar Oro, 7 vales; (4) Janequeo, 128 vales; (5) Palcayí, 31 vales; (6) Aloe, 1 vale; (7) Carrasco, 9 vales; (9) Nike, sin vales; (10) El Campero, 8 vales; (11) Muñeco, 16 vales; (12) Nitos, 64 vales; (14) Nizam, 3 vales; (15) Como El, 16 vales; (16) Bombardeo, (17); Beau marchais, 3 vales. Cada vale acertado al N.o 16 Bombardeo, cobró un dividendo definitivo de 158,43 escudos.

CLUB HIPICO

PRIMERA APUESTA TRIPLE.— Iniciaron el juego 6.916 vales. En la la. válida 1.716 vales acertaron al N.o 10, Port des Lilas, quedando cada vale con un valor nominal de Eº 2,98. En la segunda válida sólo 39 acertaron a Rectángulo, y cada uno tuvo un valor nominal de Eº 131,22. En la tercera válida, los 39 vales se repartieron así:

(1) Llave 1, 6 (Eº 852,97); (2) Prometedor, 5 (Eº 1.023,56); (7) Bel Ami, 8 (Eº 639,73); (8) Azucarillo, 6 (Eº 852,97); (5) Senechal, 0; (6) Gran Clarín, 1 (Eº 5.117,84); (7) Sapo Loco, 0; (8) Allegretto, 4 (1.279,46); (9) Birmano, 1 (5.117,84); (10), Operada, 2 (2.858,92); (11) Siberiak, 6 (852,97).

El dividendo de la combinación ganadora, Port des Lilas, Rectángulo y Siberiak ascendió a la suma de Eº 852,97. Se acertaron ... partidos en las diversas aposentadurías.

APUESTA DOBLE.— Se inició el juego con 8.630 vales. En la primera válida, 649 acertaron la clave formada por Lucrecio-Sabotaje, con un valor nominal de Eº 9,84. En la segunda válida los vales se distribuyeron así:

(1) Lagartijo, 14 (Eº 412,58); (2) Canteras, 44 (Eº 131,27); (3) Batelier, 14 (Eº 412,58); (4) M. Hill, 18 (Eº 320,89); (5) Sahumerio, 22 (Eº 262,55); (6) Quite, 7 (Eº 825,16); (7) Compresor, 20 (Eº 288,80); (8) Wu, 16 (Eº 361); (9) Kalibek, 45 (Eº 128,35); (10) Krupp, 9 (Eº 641,79); (11) J. Cinty, 50 (Eº 115,52); (12) Marietta, 29 (Eº 199,17); (13) Agresor, 8 (Eº 722,01); (14) Ecurie, 62, devolución (Eº 9,84); (15) Castelar, 10 (Eº 577,61); (16) Espolr, 75 (Eº 77,01); (17) Encino, 16 (Eº 361); (18) Fluántropc, 165 (Eº 35).

El dividendo de la combinación ganadora, Lucrecio, Sabotaje y Kalibek, ascendió a la suma de Eº 128,35.

SEGUNDA APUESTA TRIPLE. — Iniciaron el juego 26.393 vales. En la primera válida acertaron 1.877 a Surcouf. En la segunda sólo 61 vales acertaron a ... arcilla, quedando con un valor nominal de Eº 320,17. En la tercera y última los 61 vales se distribuyeron así:

... garonia, 1 (Eº 19.530,82); (2) Totihue, 3 (Eº 6.510,27); (3) Canoas, 6 (Eº 3.255,13); (4) Vidarey, 2 (Eº 9.765,41); (5) Kearney, 11 (Eº 1.775,52); (6) C. Borgia, 7 (Eº 2.790,11); (7) G. Bravo, 2 (Eº 9.765,41); (8) Pato Negro, 5 (Eº 3.906,16); (9) Borinquen, 1 (Eº 19.530,82); (10) Prestancia, 3 (Eº 6.510,27); (11) Llipán, 9 (Eº 2.170,09); (12) Mensager, 1 (Eº 19.530,82); (13) Doña Panchita, lu (Eº 1.953,08).

El dividendo de la combinación ganadora, Surcouf, Pitarrilla y D. Panchita, ascendió a la suma de Eº 1.953,08. Se acertaron 10 vales repartidos en las diversas aposentadurías.

¿Qué hizo su caballo?

HIPODROMO CHILE

PRIMERA CARRERA: PUDU, picó en punta. Después quedó sexto y al entrar a tierra derecha avanzó sin esfuerzos por el centro; MENTON, de los últimos venía en las primeras distancias, al final era el que más corría; ABEDUL, desde la largada estuvo tras la puntera; AZULEJO, en el centro del grupo actuó el favorito, sin ser capaz de más; EVENTO, tuvo muchos contratiempos; AGRIGENTO, tercero "saltando" venía y al entrar a tierra se "paró en seco".

SEGUNDA CARRERA: QUENEQUEN, en los últimos 200 metros y por segunda línea salió como balazo desde el centro del grupo; CATALAN, desde el vamos estuvo luchando con los punteros; ANCOA, corrió en punta hasta comienzos de tierra derecha, después aflojó; FREVIRO, se metió por los palos y descontó bastante; PETITERO, cuarto y quinto vino corriendo; TEMBLADOR, estuvo en el grupo de avanzada; AROMATICO, último, lejos corrió.

TERCERA CARRERA: HILL BOSS, no se inquietó por la disparada de Atila y en los últimos 200 metros pasó de largo ante el puntero; ATILA, tomó el mando y puso hasta seis cuerpos, después decayó mucho; BUSCA ORO, corrió con muchos contratiempos y al final pudo avanzar por los palos; CUADRILATERO, vino a la siga de su compañero de corral; CHAPALITA, entre las punteras se desempeñó; VINO DULCE, sólo en tierra derecha se hizo presente; LIDO, último, lejos corrió en todo el recorrido.

CUARTA CARRERA: SIETE LEGUAS, de punta a punta, y sin tropiezos; METEORO, desde la salida trató de dar alcance al puntero; PARABELLUN, corrió bien y sin tropiezos; ORIOL, desde el centro del grupo avanzó con energías; TIMOLEON, tuvo algunos contratiempos; MODERNO, desmontó a su jinete y se arrancó.

QUINTA CARRERA: RENAL, corrió actuó desde la salida y en tierra derecha pasó sin apremios a la punta; SEMILLA, tuvo algunos contratiempos y tuvo toda la tierra derecha para pillar al puntero; LINDANA, segunda y al entrar a tierra derecha pasó breve techo a la punta; GUADALUPE DEL CARMEN, estuvo en punta en los primeros metros y después corrió quinta; RAJAH, tuvo contratiempos; ROSA MORENA, desde el centro del grupo avanzó con energías; EL JERARCA, se quedó parado.

SEXTA CARRERA: MUSTELLO, salió con los punteros y en los 900 metros tuvo que levantar, quedando cuarto. En tierra derecha pasó sin esfuerzos a la punta; COSMOPOLITAN, desde la partida estuvo en las primeras ubicaciones; NANMARI, movio quinta y fue mejorando por fuera para avanzar mucho en tierra derecha; BRILLANTE AZUL, movió con desventajas; MENA, tercera, luchando desde la partida.

SEPTIMA CARRERA: BANFIELD, corrió a la expectativa y en tierra derecha avanzó por la segunda línea para ganar en estilo; ESTRATO, avanzó con violencia en tierra derecha y buchó hasta el final; RIO RAPEL, a última hora avanzó fuerte; MISTER NAT, tomó el mando y puso hasta cuatro cuerpos; GHIRLANDO, corrió con los punteros y al parecer sintió los kilos en la faja decisiva; ARLINGTON, en el centro del grupo corrió y no pudo llegar más cerca.

NOVENA CARRERA: ARCAYA, quinta corrió hasta comienzos de tierra derecha, donde pasó a la punta. BACHICHA, desde el centro del grupo avanzó abierto; RENACO, desde las últimas posiciones desconfió; RINSOL, tuvo muchos cotratiempos, por el caballo que corría sin jinete; TRISULARA, estuvo en el grupo de avanzada; CELAJE, tuvo muchos contratiempos en el recorrido; SIFLEX, rodó su jinete a los pocos metros; SNOW MAN, sólo se vio en los primeros metros.

DECIMA CARRERA.— SANSON, tomó la punta a los pocos metros y corrió sin adversarios; LITTLE HONEY, tuvo tropiezos y en los ultimos metros avanzó violentamente; PATRULLA, desde el centro del grupo avanzo; STANDARD, vino en punta y después se entregó; BYE YE, con los punteros corrió; DOÑA TERESA, al final se hizo presente; CARA DURA, corrió colocada y en los metros finales decayó.

UNDECIMA CARRERA: EDUCANDO, desde la partida estuvo al frente y galopó a sus rivales; NEBUCANITA, inútilmente luchó desde la partida; FREE LIFE, a última hora se hizo presente; CURZON, venía con los punteros y tuvo un serio contratiempo en los 900 metros; MONTALAN, vino a la siga del puntero y no fue capaz; RASTACUERO, a última hora avanzó por el centro.

DUODECIMA CARRERA: ROSARINO, cuarto corrió y en tierra derecha avanzo por fuera; CHEVALIER, estuvo al frente en la partida y al final logró descontar; ACORDE, ahora no tomó la punta y corrió atrás; DON QUIJOTE, estuvo al frente y luchó desde la largada; DADIVOSO, tuvo contratiempos y avanzaba fuerte por fuera; TROVADOR, sólo al final se hizo presente.

DECIMOTERCERA CARRERA: BOMBARDEO, corrió a la espectativa y al entrar a tierra derecha aseguró el triunfo; MUSECO, movió mal y avanzó con bríos al final; NIZAM, se metió por los palos; PICHINGAL, tuvo contratiempos en las primeras distancias; NITOS, se espantaba de la arena; LA TORTOLITA, muy sudada salió y al final avanzó.

DECIMOCUARTA CARRERA: SHELLTOX, corrió tras el puntero y en tierra derecha pasó a la punta; MANGRESO, señaló el camino y luchó hasta el último; DOBLETE, último venía y al final volaba; YANKEE, dos veces estuvo en el suelo y cuando se vio libre corría fuerte.

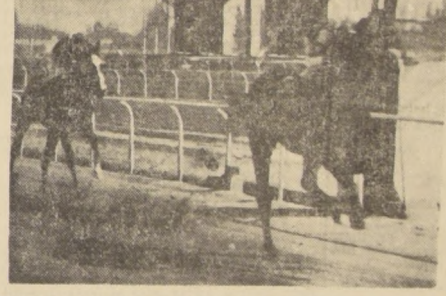

TRIUNFO DEL FAVORITO MUSTELO — Por tres cuerpos se impone el favorito Mustelo a Cosmopolitan, en la sexta carrera del Hipódromo Chile. Sergio Vera condujo al ganador, que abonó 2,60 escudos por boleto.

DIRECCION DE INDUSTRIA Y COMERCIO
PROPIEDAD INDUSTRIAL

MARCAS SOLICITADAS DESDE EL 26 DE FEBRERO AL 10 DE MARZO, INCLUSIVE.

Clase 4.—Metales, cerrajería, ferretería.— "VIROLLITA"; "FUJI IRON & STEEL CO. LTDA."; "ETIQUETAS"; "SMZ".

Clase 12.—Caucho, gutapercha, corcho. — "ROTVIC"; "VICFLEX".

Clase 18.—Productos vegetales y animales, abonos vegetales y animales.— "ABONYCOLOR".

Clase 21.—Jabón común y preparaciones para lavar y limpiar.— "P. & G.".

Clase 22.—Vidrios para construcciones.— "FIBERGLASS"; "F. M. C.".

Clase 23.—Cartón piedra, papeles y cartones embetunados, etc.— "NEOFILM"; "FIBERGLASS"; "F. M. C.".

Clase 28.—Herramientas, cuchillería, armas blancas y lijas.— "ACAPULCO"; "ANTARTICA".

Clase 30.—Aparatos de servicio higiénico y aseo, planchas.— "WEST POINT".

Clase 32.—Aparatos de calefacción, alumbrado y ventilación.— "WEST POINT"; "DENON"; "JET WASH".

Clase 34.—Refrigeradores, filtros, extinguidores de incendio.— "WEST POINT"; "DENON"; "JET WASCH".

Clase 36.—Mecanizaria y vehículos.— "HELVETIA"; "I. C. I. A."; "HALOX"; "ROTVIC"; "VICFLEX"; "NITQ"; "WEST POINT"; "MILOHMS"; "GAWER"; "JET WASH"; "SIMPLEX".

Clase 37.—Telégrafos, telefonos, radio y señales.— "DENON".

Clase 40.—Recipientes de madera, cartón, papel.— "BOLSACHET".

Clase 41.—Muebles metálicos y de madera.— "POLYFORM".

Clase 45.—Hilos, hilados, cordeles.— "TERESITA"; "TERIDON"; "BASOLAN".

Clase 46.—Telas y tejidos.— "J. H. 811"; "TERESITA"; "TERIDON"; "BASOLAN".

Clase 47.—Ropa de vestir.— "BELLMONDO"; "J. H. 811"; "BOSTON"; "EPSON"; "MOUNBATTEN"; "MACKINSLEY"; "CENTURION"; "ROMANTICA"; "GOLDEN GLOW"; "CRISTAL PALACE"; "OLIVERI"; "YORK"; "VERNON"; "PONY PANTS"; "BASOLAN"; "ITALAN"; "JON YORK"; "GROPY"; "STYL".

Clase 48.—Artículos de pasamanería, botonería.— "SANTA-FLEX".

Clase 50.—Calzado.— "KARSLIA"; "TEIZA"; "GERLY"; "WALDO"; "WEST END".

Clase 51.—Sombreros.— "VERNON".

Clase 52.—Bastones, paraguas, quitasoles, abanicos, carteras.— "VERNON".

Clase 54.—Piedras y metales preciosos, joyas.— "OTONA"; "SANTA-FLEX".

Clase 56.—Instrumentos de tocador.— "VERNON".

Clase 57.—Productos de perfumería y para el tocador.— "ANGA ROA"; "TECNICOLOR COLOR-TONE"; "DISCOVERY"; "VERNON"; "ILI"; "REYNOLD'S".

Clase 59.—Grasas comestibles.— "LO VALLEDOR"; "LA FERIA".

Clase 60.—Leche y productos de lechería.— "LO VALLEDOR", "LA FERIA".

Clase 61.—Aliños y condimentos.— "SOL DE PICA", "PORA (LINDA)", "LO VALLEDOR", "LA FERIA", "LA HACIENDA".

Clase 62.—Productos vegetales comestibles, frescos y secos.— "LO VALLEDOR", "LA FERIA, "LA HACIENDA".

Clase 63.—Harinas, fideos, pan.— "LO VALLEDOR", "LA FERIA", "LA HACIENDA".

Clase 64.—Conservas alimenticias no dulces.— "MAR AZUL", "BLUE SEA", "CHIC-SAND", "PORA (LINDA)", "PIEMONTE-LOMBARDI", "DEL UNO".

Clase 65.—Té, café, yerba mate y productos similares.— "AK-SHAM", "PORA (LINDA)".

Clase 66.—Galletería, pastelería, confitería, postres, jarabes.— "CALAF 2 etq.", "FESTIVAL", "ORIENTAL", "BUTTERFLY", "COSTA 7 etqs.", "UNIKRIN", "KEKE LATE", "LAGRIMA", "MONT BLANC", "COCOLATE", "COCHILATE", "CARMENCITA", "BOM", "MOSTACILLA", "LUISIANA", "RICOLATE", "LATE", "DERBY", "FI-FI".

Clase 67.—Alimentos especiales para niños y enfermos.— "LO VALLEDOR", "LA FERIA".

Clase 68.—Bebidas analcohólicas, helados.— "HELVETIA".

Clase 69.—Vinos y bebidas alcohólicas.— "CARLTON CLUB", "STA. SOFIA DE LO CAÑAS", "TIO PACO", "DON PACO".

Clase 70.—Alimentos especiales para animales y aves.— "MAR AZUL", "BLUE SEA".

Clase 71.—Cigarros, cigarrillos y tabacos.— "PAUL REVERE".

Clase 72.—Aparatos y artículos deportivos, juegos y juguetes.— "VERNON".

Clase 73.—Talabartería, maletería y artículos para viajes, pesca y caza.— "VERNON".

Clase 74.—Telas y ropa impermeables, zapatillas de goma.— "VERNON".

Clase 75.—Medicinas y productos químicos y farmacéuticos.— "CONTRHEUMA", "TERBIN TILEN", "BITUPAL", "LEY", "NIDO", "TAVOSAFEN", "O-DENT-FLUOR", "DIALLOFERIN", "CATALGIX", "CASCORIN", "AFSILLIN", "ASTERILAN", "BIDRIN", "CARADOL", "BICRONIL", "NEO-ALACORTRIL", "LESINEL", "LESINIL", "LAUC", "ACIDSOIL", "SININSEC", "VITALBA", "ROINAL", "VI-SYNEDRINE", "VI-SYNEDRINA", "VI-SYNEDRIN", "EUTRON", "EUDATRON", "IPARENE", "DURACALM", "MIXTAVERM", "EFERVITAN", "ESPARTAMEN", "COLA-FARMA", "MICATEX", "GAMMA OR", "QUATRO-VIRELON", "HOSTANAL", "PROMICROL".

Clase 77.—Instrumentos y útiles médicos, etc.— "PEGACEL", "HYGEIA", "RULE".

Clase 78.—Relojes y cronómetros.— "OTONA", "SANTA-FLEX".

Clase 79.—Aparatos y útiles cinematográficos y fotográficos.— "DENON".

Clase 80.—Instrumentos acústicos y musicales.— "DENON", "EL SHOW DE ANTONIO PRIETO".

Clase 81.—Artículos de escritorio, papeles, impresos no periódicos.— "NEOFILM", "FIXO BOY", "ARLT", "VERNON", "EDITORIAL TOR", "LA SCALA", "CLIPPER", "LAS ROSAS", "NO SE PLANCHAN" ¡ y así es! SI LO DICE SUDAMTEX", "EL ERROR DE LA VITRINA", "EL SHOW DE ANTONIO PRIETO", "TANQUE DE TINTA", "GATEWAY WT (etq. torre) 2 etiquetas", "MARKETING".

Clase 82.—Publicaciones periódicas.— "WALT DISNEY PRESENTA "DAVY CROCKET", "WALT DISNEY PRESENTA "FANTASIAS", "WALT DISNEY PRESENTA "ROBIN HOOD", "WALT DISNEY PRESENTA "SPIN Y MARTY", "WALT DISNEY PRESENTA "ZORRO", "FANTASIAS DISNEY", "EL 33".

NOMBRES DE ESTABLECIMIENTOS INDUSTRIALES Y COMERCIALES

"HELVETIA"; estab. comercial de venta y distribución de toda clase de artículos; especialmente baterías para vehículos, sus partes y accesorios, en todas las provincias del país; "PAOLA", zapatería en la prov. de Antofagasta; "ARQUIMED", estab. com. de venta de artículos para la química y la medicina en la prov de Santiago; "I. C. I. A.", oficina de análisis, revisión y control de piezas automotrices, en la prov. de Santiago; "EMPRESA MINERA DE AYSEN (E. M. A.)"; empresa industrial minera; "DEL TRABAJO", librería, en la prov. de Santiago; "PLAYBOY" estab. industrial para la fabricación de toda clase de artículos; "FIBERGLASS" "F. M. C."; fábrica de artículos de las clases 22 y 23; "LIMAGAS", estab. comercial para la venta y distribución de gas licuado, en las provincias de Linares y Maule; "EXTRA", empresa periodística, en la prov. de Santiago; "MAR AZUL", empresa industrial pesquera; "ARLT" empresa constructora y oficina de propiedades en la provincia de Santiago y Valparaíso; "EDIFICIO PARQUE RIOJA", edificio de departamentos y locales comerciales, en la prov de Valparaíso; "RIEG-O-MAT" oficina dedicada a la instalación de riego automático, en las provincias de Santiago y Valparaíso; "CASA IRIS", tienda, en la prov. de Curicó; "PETER FOX lo sabía", empresa de propaganda de programas, hablada, radiada y televisada; "ARAUCO", bodega distribuidora de vino, en la prov. de Bío Bío; "DOÑA ENRIQUETA", un pseudónimo; "ERCO", estab. industrial de fabricación de huinchas aisladoras y artículos eléctricos; "MACUL", establecimiento comercial de venta de artefactos para el hogar, en la prov. de Santiago; "CAPRI" empresa constructora, en la prov. de Santiago; "KLICKMANN", joyería, en la prov. de Valparaíso y prov. de Santiago; "LA CASA DE LAS NOVIAS", estab. comercial de venta de ropa interior de damas, en la prov. de Valparaíso; "LONDON CITY", mueblería, en la prov. de O'Higgins; "CASAMAR", industria pesquera y empresa constructora, en la prov. de Santiago; "SALA NYLON" tienda, en la prov. de Valparaíso; Antofagasta y Santiago; "PARISIEN", salón de belleza y peluquería de señoras, en la prov. de Santiago; "PEQUEÑIN", tienda de venta para niños, en la prov. de Santiago; "JAMAICA COFFEE", estab. comercial de venta de café, en la provincia de Santiago; "AMERICA", oficina de publicidad, en la prov. de Santiago; "LA TECNICA CONSTRUCTORA", empresa constructora, en la prov. de Santiago; "JON YORK", estab. industrial de fabricación de artículos de la clase 47; estab. comercial de venta de artículos de la clase 47, en todas las provincias del país; "TELETAXI", oficina de publicidad; oficina de prestación de servicios; un servicio de taxi, en la prov. de Santiago; "LAS ROSAS" estab. industrial de fabricación de artículos de la clase 47; "BLANCO Y NEGRO", zapatería, en la prov. de Curicó; "EDICIONES DEL TRIDENTE", una editorial; "1 y 2"; "3 y 4"; "7 y 8"; "9 y 10"; agencia de apuestas mutuas, en las provincias de Santiago, Valparaíso; "LOS EMPERADORES", orquesta espectáculo; "POMAIRE", empresa constructora, en todas las provincias del país; "ARNOLDS", estab. comercial dedicado a la reparación de equipos electromecánicos, en las provincias de Santiago, Tarapacá, Antofagasta y Concepción; fábrica de equipos electromecánicos; "SERVINTA", oficina de despachos de aduanas; trámite, pólizas de importación y exportación, en la prov. de Santiago; "MARIA ANTONIETA", salón de belleza, peluquería, en la prov. de Santiago; "QUANTITAS", oficina de contabilidad, en la prov. de Santiago; "EXIMUNIVERS", empresa exportadora e importadora de fábricas nacionales y extranjeras, en la prov. de Santiago; "BERLIN", farmacia, en la prov. de Santiago.

Se da este aviso para las oposiciones a que haya lugar, las cuales deberán presentarse en la Oficina de Marcas del Departamento de Industrias de la Dirección de Industria y Comercio, Teatinos 50, en el plazo de 30 días, a contar desde la última publicación.

Las etiquetas que acompañan a estas marcas se exhiben en las vitrinas de este Departamento.

JEFE DEL DEPARTAMENTO DE INDUSTRIAS

15-16-17—III—64

AVISO AL COMERCIO

Con motivo de la Entrega de la Dirección de la Fábrica Militar de Vestuario y Equipo del Ejército, se ruega a nuestros Proveedores y Comercio en general presentar las facturas pendientes y Estados de Deudas al 15 de marzo de 1964, en el Departamento de Contabilidad de la repartición, Santo Domingo 3317.

LA DIRECCION

CASAS PREFABRICADAS "HERRERA"

OFRECE:

CASAS Y CABINAS DE MADERA

VARIOS TIPOS — PRECIOS ECONOMICOS — SE FINANCIAN INSTALADAS — RESPONSABILIDAD Y SERIEDAD — AMPLIAS FACILIDADES.

VISITENOS EN

ALAMEDA B. O'HIGGINS 2457, Stgo.

AVISO

SOLICITA CONCESION DE SERVICIO ELECTRICO

La Empresa Nacional de Electricidad S. A. está solicitando del Supremo Gobierno que, en conformidad con la Ley General de Servicios Eléctricos, le otorgue concesión definitiva de servicio público para establecer, operar y explotar una subestación transformadora de energía eléctrica de 4 MVA, 66/13,8 KV que se instalará en Maitencillo, Departamento de Huasco, provincia de Atacama.

La subestación se instalará en Maitencillo, 16 Km. hacia la costa de la ciudad de Vallenar y a 32 Km. de la central térmica Huasco, en terrenos de propiedad de la Empresa Nacional de Electricidad S. A.

El objeto de la subestación es de servir de punto de bifurcación de la energía producida en la central Huasco. De ahí saldrán líneas de 66 KV hacia el Norte y hacia el Sur. También se alimentarán, en 13,2 KV, los consumos de Vallenar, Freirina y del valle del río Huasco.

Se hace la presente publicación en conformidad con la Ley General de Servicios Eléctricos.

EL INGENIERO DIRECTOR DE SERVICIOS ELECTRICOS Y DE GAS

JUNTA DE AUXILIO ESCOLAR DE SANTIAGO
Municipalidad - Plaza de Armas
2º piso — 2º patio

COTIZACION DE ARTICULOS VARIOS

Solicitamos cotizaciones de los artículos que a continuación se detallan, para los servicios asistenciales de esta Junta:

ALIMENTOS:

AJOS (de primera)	500 trenzas
BACALAO	2.000 kgs.
CARNE (vacuno, cordero y vísceras)	45.000 "
CEBOLLAS (de guarda)	40.000 unidades
COCHAYUYO	200 rodelas
FIDEOS	16.000 kgs.
FRUTAS DESHIDRATADAS (ciruelas, peras e higos)	12.000 "
HUEVOS	400 cajones
LENTEJAS	9.000 kgs.
PAPAS	80.000 "
PESCADO FRESCO (filete)	60.000 "
POROTOS	17.000 "
QUESO CHANCO	6.000 "
SALSA DE TOMATES DOBLE CONCENTRADA	150 cajones
ZAPALLOS (de guarda)	5.000 kgs.

UTILES DE ASEO:

DETERGENTES	1.000 unidades
ESCOBAS	1.000 "
ESCOBILLAS DE RAMA	40 cajones
ESPONJAS DE ACERO	2.000 "
JABON DE LAVAR	120 cajones

ROPERO:

CALCETINES DE ALGODON	5.000 pares
CALZADO DE CUERO	2.500 "
CALZADO DE LONA	3.500 "
CHOMBAS DE LANA	5.000 piezas
COMBINACIONES	2.000 "
CUADROS YERSEY	5.000 "
JARDINERAS	500 "
MAMELUCOS	500 "
POLERAS	2.000 "
SLIPS	2.000 "

Bases y antecedentes pueden solicitarse en la Oficina de la Junta (Municipalidad de Santiago, Plaza de Armas, 2º piso, Segundo Patio).

Las COTIZACIONES y MUESTRAS se reciben diariamente, de 15 a 18 horas, hasta el día 31 de MARZO, a fin de que la Comisión encargada resuelva sobre las adquisiciones.

Los artículos alimenticios deben ser de la cosecha 1964.

EL PRESIDENTE

RESULTADOS HIPICOS de TODO el PAIS

HIPODROMO CHILE

PRIMERA CARRERA.— 12a. serie.— 1.500 metros.

1.o (10) PUDU, 52 kilos, por Master Browman y Pulga, de la señora Dora de Miceli. Jinete, Jn. Amestelly 14240
2.o (15) Mentón, 50; Jn. Barrios ... 20380 9,30
3.o (12) Granizo, 51; L. Caroca ... 3190 59,30
4.o (7) Abedul, 52; L. Muñoz ... 22800 8,30
5.o (13) Azulejo, 50,5; G. Jorquera . 55860 3,40
6.o (1) Evento, 54; Alb. Salas ... 10130 18,70
7.o (6) Persépolis, 53; S. Azócar ... 45860 4,10
8.o (16) Pamelito, 51,3; G. Farfán . 21710 8,70
9.o (8) Agrigento, 52; A. Parra ... 23920 7,90
10.o (2) Farfavito, 54; R. Madariaga . 9430 20,10
11.o (3) Mauloso, 54; R. Pavez ... 3720 50,90
12.o (5) Treble Sky, 54; S. Pradenas . 9300 20,30
13.o (9) Política, 52; E. Peña ... 5320 35,50
14.o (14) Izar Zuri, 50; S. Alcalde . 2860 66,10
15.o (4) Quita, 54; S. Allende ... 5410 35,00
16.o (11) Bim Bam Bum, 51; M. Ramirez ... 1510 125,30

255640

GANADA por 2 1|2 cuerpos; el 3.o a 1 1|2 cuerpo; el 4.o a 1|2 cabeza; el 5.o a 1 1|2 cuerpo, y el 6.o a 1|2 cabeza.
Tiempo: 1.35 2|5.
Retirado: el (17) Trueno.
Preparador: Silvio Miceli.
DIVIDENDOS: Eº 13,30 y 4,80; 3,60 y 14,—.
Viña: Eº 2,74 y 1,26; 0,53 y 1,21.
DESARROLLO.— Granizo salió adelante. A los 50 metros Persépolis tomó el mando, seguido de Abedul, Agrigento y Pudu que en los comienzos de tierra derecha dio alcance a los punteros y se fue en cómodo galope hasta la meta.

SEGUNDA CARRERA.— 13a. serie.— 1.500 metros.

1.o (4) QUENEQUEN, 54,5 kilos, por Terek y Gironde, del señor Miguel Etchepare. Jinete, Luis Muñoz . 27138
2.o (12) Catalán, 51; Alb. Salas ... 14780 6,80
3.o (1) Ancoa, 54,5; C. Galdames .. 4626 21,80
4.o (13) Freviro, 51; Fdo. Venegas . 10944 9,20
5.o (11) Petitero, 51,5; A. Mora .. 3906 25,80
6.o (8) Temblador, 54; M. Ramirez . 5313 19,00
7.o (15) Revelación, 49; L. Caroca .. 1120 89,90
8.o (9) Tremal Naik, 54; S. Pradenas 6955 14,50
9.o (2) Aromático, 54,5; P. Muñoz . 19819 5,10
10.o (6) Souvenir, 54,5; Hugo Pilar . 10693 9,70
11.o (3) Mingsún, 54,5; R. Castillo ... 6777 14,90
12.o (7) Schiller, 54; R. Pavez ... 2400 42,00
13.o (14) Tiépolo, 50; L. Marchant ... 4193 24,00
14.o (10) Agua Fria, 52; E. Guajardo . 17405 5,80

136069

GANADA por 1 1|2 cuerpo; el 3.o a 1|2 pescuezo; el 4.o a 1|2 cabeza; el 5.o a 2 1|2 cuerpos, y el 6.o a 1|2 nariz.
Tiempo: 1.36 4|5.
Retirado el (5) Río Laja.
Preparador: Juan B. Castro.
DIVIDENDOS: Eº 3,70 y 1,70; 2,10 y 4,50.
Viña: Eº 0,37 y 0,17; 0,19 y 0,35.
DESARROLLO.— Ancoa señaló el camino, más atrás corrían: Catalán, Temblador, Schiller, Tremal Naik, Freviro y último Aromático. En tierra derecha, Ancoa se abrió. Por segunda línea y desde las últimas posiciones atropelló violentamente Quenequén, que a 50 metros de la meta dominó la situación.

TERCERA CARRERA.— Undécima serie.— 1.500 metros.

1.o HILL BOSS (7), 52.50 por Hilltop y Balibai, del Stud Cesami, jinete: Victor Bravo ... 6599
2.o Atila (4), 53.5; L. Muñoz ... 29744 5,10
3.o Busca Oro (3), 54; Fdo. Toro ... 31203 4,80
4.o Cuadrilátero (4-A), 51.5; H. Pilar en llave con Atila ...
5.o Chapalita (13), 51.5; G. Jorquera 9954 15,10
6.o Vino Dulce (9), 52.5; Jn. Toro 8498 17,70
7.o La Escocesa (6), 53; I. Sandoval 8963 16,80
8.o Sun Dream (15), 50.5; S. Vera .. 31031 4,90
9.o Blade (11), 52; M. Ramirez .. 2910 51,80
10.o Argelia (2), 54; Jn. Barrios .. 8864 17,00
11.o Oeste (5), 53.5; S. Pradenas .. 33830 4,50
12.o Boer (14), 51; A. Guajardo ... 10549 14,30
13.o Hincapié (12), 52; A. Allende ... 12542 12,00
14.o Sibi (1), 54.5; L. Hevia ... 2436 61,80
15.o Volantín (10), 52.5; Jn. Amestelly 2330 64,70
16.o Lido (8), 52.5; S. Escudero ... 4122 36,60

203605

GANADA por 2 cuerpos; el tercero a 1 1|2 cuerpos; el cuarto a 1|2 cabeza; el quinto a 1 pescuezo; y el sexto a 4 1|2 cuerpos.
Tiempo: 1.34.
Corrieron todos.
Preparador: Victor Contreras.
DIV. Eº 22,80 y 5,10; Eº 2, y 2.
Viña: Eº 2,50 y 0,56; 0,18 y 0,21.
DESARROLLO.— Atila tomó el mando y se distanció hasta seis cuerpos. Tras el puntero corrían: Cuadrilátero, Hill Boss, Chapalita, Sun Dream, La Escocesa, Busca y Oro, y último Lido. En tierra derecha el puntero aflojó y por fuera avanzó Hill Boss que pasó de largo ante el puntero.

CUARTA CARRERA.— 1.200 metros.— Condicional.

1.o SIETE LEGUAS (13), 54; por Murmullo y Flor de Cardo, del Stud Vascongado. Jinete: Jn. Martinez ... 64559
2.o Meteoro (7), 54; Jn. Barrios ... 19851 6,70
3.o Parabellum (11), 54; G. Jorquera 9856 13,60
4.o Secante (12), 54; G. Farfán ... 7510 17,80
5.o Oriol (10), 54; D. Cerda ... 5360 24,90
6.o Timoleón (14), 52; M. Ramirez .. 1860 72,00
7.o Gambito (3), 54; C. Pezoa ... 36204 3,70
8.o Guastala (4), 54; Fdo. Toro ... 22079 6,10
9.o Michael (8), 52; S. Pradenas ... 2447 54,80
10.o Tirol (1-A), 54; O. Castillo ... 2875 46,60
11.o Inapreco (5), 54; C. Ojeda ... 1150 116,50
12.o Dardanelos (2), 54; H. Pilar ... 7310 18,30
13.o Cantahor (1), 54; I. Sandoval en llave con Tirol ...
14.o Tiranito (8-A), 53; P. Muñoz en llave con Michael ...

200169

GANADA por 3 1|2 cuerpos; el tercero a 1 cuerpo; el cuarto a 2 cuerpos; el quinto a 1 1|2 cuerpo; y el sexto a 1 pescuezo.
Tiempo: 1.14.
Retirador el (6) Infierno Rojo y el (9) Moderno.
DIV. Eº 2,10 y 1,30; 1,70 y 2,20.
Viña: Eº 0,23 y 0,13; 0,17 y 0,24.
DESARROLLO.— Moderno, desmontó a su jinete en la partida, arrancándose. Al darse la largada Siete Leguas tomó la iniciativa y puso hasta tres cuerpos sobre Meteoro que inútilmente trató de pillar al puntero que ganó fácil.

QUINTA CARRERA.— 1.500 metros.— 10a. Serie.

1.o RENAL (12), 52; por Lujoso y Renania, del Stud "Lealtad". Jinete: David Cerda ... 31250
2.o Semilla (9), 53; H. Pilar ... 69197 2,40
3.o Lindana (2) 54; L. Muñoz ... 20492 8,20
4.o G. del Carmen (11), 52; Jn. Toro ... 20295 8,30
5.o Rajah (6), 53,5; E. Guajardo . 25426 6,60
6.o Rosa Morena (6a.), 51,5; Alb. Salas ... 11468 14,60
7.o Ojo de Tigre (14a.), 49; S. Vera ... 30876 5,40
8.o Ambicionero (4), 53,5; V. Romero ... 2740 61,20
9.o Díscola (1), 54; Fdo. Venegas .. 2790 60,20
10.o Capacitada (7), 53; C. Ojeda . 3968 42,30
11.o Convicción (8), 53; Jn. Martinez (en llave con Rosa Morena) ...
12.o Tartarín (10), 51,9 R. Madariaga (en llave con Ojo de Tigre) ...
13.o Ivanale (13), 51,5; E. Peña ... 3730 45,00
14.o El Jerarca (5), 53,5; R. Pévez .. 4484 37,40

226716

GANADA: por 2 cuerpos, el 3.o a 4 cuerpos, el 4.o a 2 cuerpos, el 5.o a cabeza, y el 6.o a 3|4 cuerpos.
Tiempo: 1.34.
Retirados el (3) Recidiva y el (10) Stock.
Preparador: Humberto Cisternas.
DIVIDENDOS: Eº 5.40 y 1.80; 1.30 y 1.90.
Viña: Eº 0,73 y 0,19; 0,13 y 0,26.
DESARROLLO.— Díscola tomó la punta seguida de Lindana, Ojo de Tigre y último El Jerarca que se negó a correr las primeras distancias. La puntera actuó con dos cuerpos hasta tierra derecha. Por el centro avanzó Lindana y por fuera lo hizo Renal —que vino corriendo en la cuarta posición—, que triunfó ampliamente.

SEXTA CARRERA.— 1.500 metros.— 3a. Serie.

1.o MUSTELO (2), 55,5; por Holmbush y Musidora, del Stud Anita. Jinete: Sergio Vera ... 86279
2.o Cosmopitan (11), 46; Hugo Pilar ... 22644 10,10
3.o Nanmarú (6), 52,5 P. Muñoz .. 19443 11,80
4.o Toffana (10), 48; A. Morales .. 3311 69,10
5.o Brillante Azul (5), 53; Fdo. Toro ... 53250 4,30
6.o Mena (8), 51,5; Jn. García .. 43324 5,30
7.o Promotor (4), 53,5; R. Madariaga 19419 11,80
8.o Mudejar (9), 50,5; Jn. Toro .. 27509 8,30
9.o Cañiroso (7), 52; Alb. Sala ... 31813 7,20
10.o Estirón (1), 59; Jn. Barrios .. 2094 109,20
11.o Paleteado (DA), 54; E. Saavedra (descartado) ...

309026

GANADA: por 3 cuerpos, el 3.o a 2 1|2 cuerpos, el 4.o a 1 cuerpo, el 5.o a 1 1|2 cuerpo, y el 6.o a 3|4 cuerpos.
Tiempo: 1.32 1|5.
Retirado el (3) Noctámbulo.
Preparador: Antonio Bullezú.
DIVIDENDOS: Eº 2.60 y 1.50; 2.40 y 2.40.
Viña: Eº 0,40 y 0,16; 0,43 y 0,25.
DESARROLLO.— Cosmopolitan tomó la punta, seguido de Cariñoso, Mena, Nanmarú, Mustelo y último Paleteado. En tierra derecha y por el centro de la pista se hizo presente Mustelo, que anuló a Cosmopolitan, que luchó hasta la meta.

SEPTIMA CARRERA.— 1.500 metros.— 2a. serie.

1.o (7) BANFIELD, 53; por Welsh Honey y Blue; del Stud Capri; jinete, Carlos Pezoa ... 22714
2.o (11) Estrato, 48,5; J. Amestelly .. 37083 5,90
3.o (4) Río Rapel, 55,5; Fernando Toro 44064 4,90
4.o (8) Mister Nat, 50,5; J. Martínez 26245 8,30
5.o (1) Ghirlando, 61; P. Ulloa .. 30562 7,10
6.o (9) Arlington, 50; H. Pilar .. 40033 5,40
7.o (3) Hereje, 58; J. Toro ... 11069 19,60
8.o (5) Le Girondín, 55; R. Madariaga 16552 13,10
9.o (10) Piruncho, 49; S. Vera .. 55537 3,90
10.o (2) Harem, 57; E. Guajardo .. 7306 29,70
11.o (12) Black Emperor, 48; S. Alcalde 2517 86,30

293682

GANADA por 1|2 pescuezo; el 3.o a 1 1|4 de cuerpo; el 4.o a 1|2 cuerpo; el 5.o a 1 cuerpo, y el 6.o a 1 1|2 cuerpo.
Tiempo: 1.32 1|5.
Retirado el (6) Júbilo.
Preparador, Jorge Inda G.
DIVIDENDOS: Eº 9,60 y 2,70; 2,1 y 1,80.
Viña: Eº 0,70 y 0,22; 0,19 y 0,18.
DESARROLLO.— Mister Nat y Ghirlando salieron en punta, más atrás corrían Hereje, Estrato, Banfield y Arlingtón. El puntero Mister Nat puso hasta cuatro cuerpos de ventaja. En tierra derecha avanzó por la segunda línea Banfield, que luchó hasta la meta con Estrato, que avanzó violentamente.

OCTAVA CARRERA.— 1.200 metros.— Carera Especial.

1.o (12) QUALITY, 45; por Liberty y Condorita; de la Suc. Antonio Cuesta; jinete, Raúl Céspedes ... 39496
2.o (10) Riesgo, 48,5; J. Toro ... 26959 10,50
3.o (8) Si Belle, 52; B. García .. 35948 7,90
4.o (6) Baribal, 55,5; J. Martínez .. 47584 6,90
5.o (3) Mangón, 58,5; S. Vera ... 22280 12,70
6.o (1) Freno, 62; L. Espinoza .. 13459 21,00
7.o (7) Duchito, 52; Fdo. Toro .. 33937 8,30
8.o (11) On Benja, 47,5; J. Amestelly 16419 17,20
9.o (4) Rebotado, 58; Edo. Soto .. 24353 11,60
10.o (2) Maquiavélico, 59,5; P. Ulloa .. 30731 9,20
11.o (DA) Mascarade, 54; L. Muñoz, descartado ...
12.o (5) Llamativo, 57,5; C. Pezoa .. 67723 4,90
13.o (9) Mi Rucia, 51; H. Pilar .. 33322 8,50

382211

GANADA por 4 1|2 cuerpos; el 3.o a 1 1|2 cuerpo; el 4.o a 1 pescuezo; el 5.o a 1|2 cuerpo, y el 6.o a 1 1|2 cuerpo.
Tiempo: 1.11 3|5.
Corrieron todos.
Preparador, Pedro Briones.
DIVIDENDOS: Eº 7,20 y 2,60; 3,60 y 3,10.
Viña: Eº 0,93 y 0,38; 0,36 y 0,28.

NOVENA CARRERA.— 9a. serie.— 1.500 metros.

1.o (6) ARCAYA, 53 kilos, por Apolo y Catalpa, del Stud Mío Caro. Jinete, Ricardo Maderiaga ... 45516
2.o (13) Bachicha, 52; C. Ojeda ... 38559 8,30
3.o (3) Reñeco, 53,5; U. Gaete .. 23096 13,80
4.o (17) Rinsol, 51,5; L. Muñoz ... 45338 7,10
5.o (10) Tri Sulara, 53; L. Camus ... 11231 28,50
6.o (18) Celaje, 51; Jn. Amestelly . 32868 9,70
7.o (8) Match, 53; Jn. Martínez .. 23418 13,70
8.o (11) Callvorano, 52,5; S. Escudero 4276 74,80
9.o (14) Mi Sarita, 52; E. Peña ... 25551 12,50
10.o (1) Lightkeeper, 55; G. Jorquera 13299 24,00
11.o (9) Oldora, 53; Alb. Salas .. 23519 13,60
12.o (5) Alter Ego, 53; Jn. García .. 2464 129,80
13.o (4) Snow Man, 53,5; Jn. Barrios 41943 7,60
14.o (2) Rofucano, 54; S. Pradenas .. 30296 10,60
15.o (16) Tía Claudina, 52; P. Muñoz 7721 41,40
16.o (12) Pretoria, 52,5; V. Romero . 1258 254,20
17.o (7) Balumba, 53; H. Salas .. 18128 17,60
18.o (15) Siflex, 52; D. Cerda. Rodó . 43692 7,30

432173

GANADA por 1|2 cuerpo; el 3.o a 1 1|2 cuerpo; el 4.o a 2 cuerpos; el 5.o a 2 1|2 cuerpos, y el 6.o a 1 pescuezo.
Tiempo: 1.34 2|5.
Corrieron todos.
Preparador: Osvaldo Jara.
DIVIDENDOS: Eº 7 y 2,40; 2,90 y 3,70.
Viña: Eº 0,68 y 0,24; 0,33 y 0,59.

DESARROLLO.— Siflex rodó a los pocos metros. Balumba salió al frente, seguida de Oldora, Lightkeeper, Arcaya, Match, Reñeco, Tri Sulara y Bachicha; último Alter Ego. En los comienzos de tierra derecha Arcaya pasó al frente y anuló a Bachicha, que avanzó fuerte.

DECIMA CARRERA.— 8a. serie.— 1.500 metros.

1.o (12) SANSON, 52,5 kilos, por Le Vent y Dalila, del señor Guillermo de la Cerda. Jinete, Juan Martínez ... 14884
2.o (10) Little Honey, 52,5; L. Muñoz 28637 10,40
3.o (7) Patrulla, 53; H. Pilar .. 10302 28,90
4.o (14) Standard, 52; A. Parra .. 13114 22,70
5.o (2) Bye Bye, 54; L. Camus ... 6976 42,50
6.o (18) Doña Teresa, 51; H. Salas 48720 6,10
7.o (9) Gaviol, 52,5; V. Bravo ... 10394 28,70
8.o (8) Casalis, 52,5; D. Cerda .. 36312 8,20
9.o (5) El Conejo (ex Fregado), 53; G. Farfán ... 31557 9,50
10.o (1) La Centella, 54,5; J. González ... 2494 119,60
11.o (3) Retocada, 54; R. Madariaga . 45648 6,50
12.o (17) Chadrón, 51; S. Pradenas .. 52438 5,70
13.o (4) Cara Dura, 53; U. Gaete ... 36731 8,10
14.o (16) Cara a Cara, 51; E. Peña .. 20162 14,80
15.o (11) Lógico, 52,5; Alb. Salas ... 29022 10,30
16.o (6) Longista, 53; J. Eguren .. 2274 131,20
17.o (15) Big Crisalys, P. Muñoz .. 13374 22,30

403039

GANADA por 1|2 cuerpo; el 3.o a 4 1|2 cuerpos; el 4.o a 1 pescuezo; el 5.o a 1 1|2 cuerpo, y el 6.o a 1|2 pescuezo.
Tiempo: 1.33 3|5.
Retirado el (13) Flecha Dorada.
Preparador: Guillermo de la Cerda.
DIVIDENDOS: Eº 20 y 6.20; 3.90 y 7.—.
Viña: Eº 1,40 y 0,52; 0.37 y 1.30.
DESARROLLO.— Standard, Lonjista y Sansón, corrían en las primeras colocaciones, más atrás, Big Crisalys, Patrulla, Cara Dura. En los 900 metros Sansón tomó decididamente la punta y se fue en cómoda ganancia hasta el disco, superando a Little Honey, que avanzó con muchos ímpetus por el centro.

UNDECIMA CARRERA.— 1.500 metros.— 7a. serie.

1.o EDUCANDO (7), 52.5; por Faubourg y Doucement; del stud Rosarino; jinete, Juan Martínez ... 117925
2.o Nebucanita (8), 52; H. Salas .. 38507 9.00
3.o Free Life (2), 54; S. Pradenas .. 16546 20,90
4.o Curzón (1), 54,5; L. Camus .. 36454 9,50
5.o Montalbán (13), 50.5; J. Amestelly ... 31338 11,00
6.o Rastacuero (4), 54; J. Barrios . 50534 6.8
7.o Gaeta (14), 50; J. Toro ... 41794 8,30
8.o Magdalena (9), 51.5; D. Cerda 12513 27,60
9.o Pretencioso (12), 50.5; O. Castillo ... 2930 117,90
10.o Itahue (3), 54; J. García ... 13914 24,80
11.o Autócrata (11), 50,5; S. Allende ... 31352 11,00
12.o Respetable (5), 54; I. Sandoval 19689 17,50
13.o Frigorífico (10), 51; C. Moreno 12765 27,10
14.o Panvirol (15), 50; L. Muñoz .. 32860 10,50
15.o Sirena (6), 53,5; R. Madariaga 7627 45,30

466748

GANADA por 10 cuerpos; el 3.o a 1 pescuezo; el 4.o a 2 cuerpos; el 5.o a 3|4 de cuerpo, y el 6.o a 2 1|2 cuerpos.
Tiempo: 1.32.
Retirado: Príncipe Alto (16).
Preparador: Aliro Sepúlveda.
DIVIDENDOS: Eº 2,90 y 1,90; 2,80 y 4,50.
Viña: Eº 0,42 y 0,22; 0,35 y 0,74.
DESARROLLO.— Educando tomó la punta tras el puntero corrían Curzón, Montalbán, Autócrata, Nebucanita y Sirena. El puntero actuó a entera voluntad y en tierra derecha, lejos de decaer, aumentó sus ventajas.

DUODECIMA CARRERA.— 1.500 metros.— 4a. serie.

1.o ROSARINO (10), 51,5; por Faubourg y Spunela; del stud Rosarilo; jinete, Juan Martínez . 138100
2.o Chevalier (12), 50.5; J. Amestelly ... 55960 6.30
3.o Acorde (6), 52.5; J. González . 27459 12,90
4.o Don Quijote (3), 54,5; S. Pradenas ... 8640 36,70
5.o Dadivoso (4), 54; H. Salas ... 31218 11,30
6.o Trovador (2), 55,5; L. Muñoz .. 57381 6,20
7.o Revelry (9), 50; J. Toro ... 22443 15,80

(PASA A LA PAGINA 23)

Peñuelas

PRIMERA CARRERA.— 1.100 metros.— 6a. Serie.

1.o CHIMDA (Chimilto), E. Cantellano
2.o Tapiola
3.o La Sorciere

GANADA por 1 1|2 cuerpo; el 3.o a 2 cuerpos.
Tiempo: 1.15
Preparador: M. Corvetto.
DIVIDENDOS: Eº 0,60 y 0,20 y 0,20.

SEGUNDA CARRERA.— 1.100 metros.— 5a. Serie.

1.o ARPA (Sandwood), G. Fernández
2.o Nureyla
3.o Sinagoga

GANADA por 2 3|4 cuerpos; el 3.o a 1 1|2 cuerpo.
Tiempo: 1.13 2|5.
Preparador: A. Trigo.
DIVIDENDOS: Eº 0,35 y 0,16 y 0,14.

TERCERA CARRERA.— 1.500 metros.— 4a. Serie.

1.o MEISSEN (S. Brother), G. Fernández.
2.o Tía Linda
3.o Pellizco

GANADA por 3 cuerpos; el 3.o a 2 cuerpos.
Tiempo: 1.45 1|5.
Preparador: N. Cancino.
DIVIDENDOS: Eº 0,37 y 0,18 y 0,23.

CUARTA CARRERA.— 1.300 metros.— 2a. Serie.

1.o SAUSALITO (Afghan II), L. Avendaño
2.o Orlass
3.o Irá Lejos

GANADA por 2 1|2 cuerpos; el 3.o a 3|4 de cuerpo.
Tiempo: 1.28 1|5.
Preparador: M. Corvetto
DIVIDENDOS: Eº 0,62 y 0,23 y 0,23.

QUINTA CARRERA.— 1.300 metros.— 3a. Serie.

1.o INCULTO (Integro), E. Cantellano
2.o Kosuka
3.o Ligera

GANADA por 1|2 cuerpo; el 3.o a 1|2 pescuezo.
Tiempo: 1.28 1|5.
Preparador: P. Boncerio.
DIVIDENDOS: Eº 0,25 y 0,12; 0,14 y 0,14.

Antofagasta

PRIMERA CARRERA.— 1.200 metros.— 9a. Serie.

1.o FAROLERO (Serpenyoe). G. Lazzús.
2.o Demófila.
3.o Adamastor.
Ganada por: 2 1|2 cuerpos; el 3.o a 1 1|4 cuerpo.
Tiempo: 1.22 2|5.
Preparador: N. Llera.
DIVIDENDOS: Eº 0,35 y 0,14; 0,17 y 0,12.

SEGUNDA CARRERA.— 1.200 metros.— 9a. Serie.

1.o ATENEA (Liberty), M. Alburquerque.
2.o Chipecito.
3.o Persa.
Ganada por: 2 cuerpos; el 3.o a pescuezo.
Tiempo: 1.21 3|5.
Preparador: M. Neveau.
DIVIDENDOS: Eº 0,34 y 0,11; 0,11 y 0,11.

TERCERA CARRERA.— 1.200 metros.— 7a. Serie.

1.o REINA ISABEL (Lafontaine II), M. García.
2.o Cizaña.
3.o Marbi.
Ganada por: 1|2 cabeza; el 3.o a 1|2 cuerpo.
Tiempo: 1.21.
Preparador: A. García.
DIVIDENDOS: Eº 0,55 y 0,20; 0,65 y 0,40.

CUARTA CARRERA.— 1.200 metros.— 8a. Serie.

1.o SALEROSA (Bufón), A. Díaz.
2.o Happy Bar.
3.o Lee.
Ganada por: 1|2 cabeza; el 3.o a 3 cuerpos.
Tiempo: 1.21.
Preparador: V. Escobar.
DIVIDENDOS: Eº 0,30 y 0,11; 0,11 y 0,11.

QUINTA CARRERA.— 1.200 metros.— 3a. serie.

1.o QUIJOTERIA (T. Moulins). J. Rodríguez.
2.o Mercy.
3o. Filaret.
Ganada por pescuezo; el 3.o a 1|2 cuerpo.
Tiempo: 1.19 3|5.
Preparador: A. Araya.
DIVIDENDOS: Eº 0,20 y 0,19 y 0,13.

SEXTA CARRERA.— 1.200 metros.— 2a. serie.

1.o GALO (Basileus II). J. Berríos.
2.o Rubio Lindo.
3.o Pepinico.
Ganada por: 2 cuerpos; el 3.o a cabeza.
Tiempo: 1.19.
Preparador: Jorge Yoma.
DIVIDENDOS: 0,37 y 0,20; 0,19 y 0,20.

SEPTIMA CARRERA.— 1.200 metros.— 4a. y 5a. series.

1.o IMPOSTOR (Ll. Bar). A. Rivera.
2.o Potasium.
3.o Cortito.
Ganada por: 1 1|4 cuerpo; el 3.o a pescuezo.
Tiempo: 1.20.
Preparador: L. Gallardo.
DIVIDENDOS: Eº 0,34 y 0,17 y 0,14.

OCTAVA CARRERA.— 1.200 metros.— 6a. serie.

1.o AURORE (Amásis). L. Gallardo.
2.o Toronto.
3.o Contacto.
Ganada por: 1 cuerpo; el 3.o a 1|2 cuerpo.
Tiempo: 1.20.2|5.
Preparador: M. Naveau.
DIVIDENDOS: Eº 0,58 y 0,19; 0,21 y 0,16.

Concepción

PRIMERA CARRERA. — 1.400 metros.— 9a. Serie.

1.o DISCIPLINA (Dusty), L. Cifuentes
2.o Cambur
3.o Camarita
GANADA: por 1 cuerpo, los segundos en empate
Tiempo: 1.26 2|5
Preparador: L. Soto
DIVIDENDOS: Eº 0,20 y 0,12; 0,13 y 0,12.

SEGUNDA CARRERA.— 1.400 metros.— 10a. Serie.

1.o CAMAFEO (Cambronne 11), D. Muñoz
2.o El Nene
3.o Turca Venerada
GANADA: por 1 cuerpo, el 3.o a ventaja perceptible.
Tiempo: 1.26 2|5
Preparador: A. Campos
DIVIDENDOS: Eº 0,36 y 0,15; 0,15 y 0,20

TERCERA CARRERA.— 1.100 metros.— Condicional.

1.o SARGASO (E. Honey), J. Saavedra
2.o Torniquete
3.o El Látigo
3.o Larrosi
GANADA: por 4 1|2 cuerpos, los 3.os. a pescuezo en empate
Tiempo: 1.06
Preparador: S. Romero
DIVIDENDOS: Eº 0,30 y 0,10; 0,10 y 0,10

CUARTA CARRERA.— 1.100 metros. —8a. Serie.

1.o MEMBRILLAR (Sandwood), R. Moya
2.o Daturina
3.o Chicao
GANADA: por 3|4 de cuerpo, el 3.o a 1 3|4 cuerpo
Tiempo: 1.05 3|5
Preparador: M. Román
DIVIDENDOS: Eº 0 3,1y 0,15; 0,16 y 0,16

QUINTA CARRERA.— 1.400 metros.— 5a. Serie.

1.o BEOTIS (Venerador), L. Villagra
2.o Gallito
3.o Don Pepito
GANADA: por 3|4 de cuerpo, el 3.o a 1 cabeza
Tiempo: 1.25
Preparador: J. Bernal
DIVIDENDOS: Eº 37.74 y 2.91; 0,19 y 0,15

SEXTA CARRERA.— 1.400 metros.— 4a. Serie.

1.o EL GALOPE (G. Green), L. Cifuentes
2.o Campaña
3.o Dual
GANADA: por cabeza, el 3.o a 1 1|2 cuerpo
Tiempo: 1.25 2|5
Preparador: R. Jara
DIVIDENDOS: Eº 0,20 y 0,14; y 0.17

SEPTIMA CARRERA.— 1.800 metros.— 2a. Serie.

1.o WAPI (Cambronne II), A. Moya
2.o Yarara
3.o Freedom
GANADA: por 2 1|4 cuerpo, el 3.o a nariz
Tiempo: No se tomó.

Preparador: J. Aragón
DIVIDENDOS: Eº 0,43 y 0,15; y 0,14

OCTAVA CARRERA.— 1.100 metros.— 1a. Serie.

1.o CAMPEADOR (Cambronne II), B. Parra
2.o Apóstol
3.o Katamn
GANADA: por 1 cuerpo, el 3.o a 2 cuerpos
Tiempo: 1.04
Preparador: J. Espinoza
DIVIDENDOS: Eº 0,20 y 0,12; 0,14

NOVENA CARRERA.— 1.400 metros.— 7a. Serie.

1.o CHAGARAY (G. Strategy), D. Muñoz
2.o Eybar
3.o Trevero
GANADA: por 5 cuerpos, el 3.o a 1 cuerpo
Tiempo: 1.26
Preparador: E. del Nido
DIVIDENDOS: Eº 0,21 y 0,20; 0,32 y 0,27

DECIMA CARRERA.— 1.100 metros.— 3a. Serie.

1.o MAYUSCULA (B. Boy), L. Cifuentes
2.o Rentier
3.o Champán
GANADA: por pescuezo, el 3.o a cabeza
Tiempo 1.06
Preparador: J. Aragón
DIVIDENDOS: Eº 0,24 y 0,12; 0,23 y 0,15

AGRICULTOR
APEROS PARA LABRANZA EN CAÑAMO Y SUELA.
Reich y Cía. Ltda.
Avda. Bernardo O'Higgins N.o 3786
Fonos: 90206-97328

¿PORQUE PAGA MAS?
FABRICA
IMPERMEABLES
PILOTOS PARA DAMAS Y CABALLEROS
CAPITAS PARA COLEGIALES
GROSMAN Y CIA. LTDA.
202 NATANIEL 202

CLUB HIPICO

PRIMERA CARRERA.— 1.000 metros.— Condicional.

1.o (2) AMAESTRADO, 55 kilos, por Trois Moulins y Ambrosia, del señor C. Gouet. Jinete, L. Espinoza ... 718
2.o (8) Húngaro, 53; M. Ramírez .. 490 15,50
3.o (13) Thomas E. 55; S. Vera ... 3577 2,10
4.o (9) Incendio, 55; O. Olivares .. 791 9,60
5.o (6) Fricasse, 55; A. Núñez ... 2003 3,80
6.o (11) Petronio, 54; E. Guajardo .. 368 20,60
7.o (4) Dongo, 55; C. Pezoa ... 289 26,30
8.o (1) Altunes, 55; P. Ulloa ... 822 9,20
9.o (3) Bombyx, 55; O. Muñoz .. 179 42,40
10.o (10) Mon Cheri, 53; F. Venegas . 113 6,70
11.o (12) Plauto, 55; R. Parodi . 720 10,60
12.o (7) Gilberto, 54; G. Saavedra . 135 56,30
13.o (5) Pacticio, 55; G. Jorquera .. 64 118,65

10264

GANADA por 1 1|4 cuerpo y pescuezo; el 4.o a 2 1|2 cuerpos, y el 5.o a 1|2 pescuezo.
Tiempo: 1.00 3|5.
Preparador: C. Covarrubias.
No corrió: Salazar.
DIVIDENDOS: Eº 10,70 y 2,40; 2,40 y 1,50.
DESARROLLO.— Fricasse y Thomas E., se disputaron la delantera seguida de Altunes, Húngaro y Plauto. Los de vanguardia no cejaron en sus afanes de ser punteros. A 200 metros dominó Thomas E., pero a 100 metros surgió por fuera Amaestrado y ganó con comodidad.

SEGUNDA CARRERA.— 1.000 metros.— Condicional.

1.o (5) LAKANAL, 54 kilos, por Blue Fox II y Lampedusa, del St. O. Gesche. Jinete, G. Saavedra ... 518
2.o (9) Sorpasso, 55; H. Pilar ... 1992 3,40
3.o (8) Recurso, 54; E. Guajardo ... 1266 5,30
4.o (4) Extremado, 55; C. Pezoa .. 1638 4,10
5.o (6) Le Vaillant, 55; J. Escobar . 1594 4,20
6.o (1) Corporativo, 54; R. Neira ... 57 118,50
7.o (11) Testarudo, 55; E. Saavedra . 142 47,60
8.o (2) Chirimbolo, 55; O. Muñoz .. 293 23,10
9.o (3) Don Goyo, 55; E. Salas .. 118 57,30
10.o (10) Surtout, 55; A. Núñez ... 845 7,99
11.o (7) Molango, 55; S. Vera ... 670 10,00

9133

GANADA por 2 cuerpos y 1 3|4 cuerpo; el 4.o a 1|2 cuerpo y el 5.o a 1 1|2 cuerpo.
Tiempo: 1.00 3|5.
Preparador: R. Méndez.
Corrieron todos.
DIVIDENDOS: Eº 13.— y 2,10; 1,40 y 1,70.
DESARROLLO.— Lakanal uso ventajas sobre Sorpasso, Recurso y Extremado. Abierto, Le Vaillant, El puntero no pudo ser alcanzado. Ganó fácilmente.

TERCERA CARRERA.— 1.000 metros.— Condicional.

1.o (4) ESPACIAL, 55 kilos, por Estuardo II y Cascada, del señor R. González. Jinete, G. Jorquera 2049
2.o (11) Tao, 55; H. Pilar ... 2194 3,10
3.o (1) Aarón, 55; R. Parodi ... 704 97,—
4.o (9) Nawel, 54; E. Guajardo ... 1493 4,60
5.o (6) Mitzukawa, 54; A. Salas ... 1264 5,40
(2) Chateau, 54; J. Chamorro . 191 35,80
(3) Ereoo, 55; O. Muñoz ... 103 66,40
(5) Fortacho, 55; J. Castro ... 533 12,80
(7) Monte Patria, 55; J. Escobar 171 39,90
(8) Naparis, 55; E. Saavedra .. 33 207,20
(10) Rico Mills, 54; R. Neira ... 342 19,99
(12) Tufo, 53; F. Venegas ... 164 41,70

9241

GANADA por 2 cuerpos y 2 cuerpos, el 4.o a pescuezo y el 5.o a 1|2 cuerpo.
Tiempo: 1.
Preparador: F. Jacial.
Corrieron todos.
DIVIDENDOS: Eº 3,30 y 1,60; 1,30 y 2,—.

DESARROLLO.— Esacial señaló rumbos seguido de tao, Mitzuhawa y Nawel. El puntero se afirmó y no lo pillaron.

CARRERA "A".— 2.000 metros.

1.o (2) GRANJERO, 55 kilos, por Copernic y Sibarita, del Stud "Las Meneses". Jinete, C. Pezoa.
2.o (3) Adalid, 54; S. Vera.
3.o (4) Montbazón, 52; M. Yáñez.
4.o (1) Toro Sentado, 56; P. Ulloa.

GANADA por 3|4 cuerpo y 3|4 cuerpo; el 4.o a cuerpos.
Tiempo: 2.05 3|5.
Preparador: G. F. González.
Corrieron todos.

CUARTA CARRERA.— 1.200 metros.— 7a. serie.

1.o (5) AMAZONA, 52 kilos, por Galloper Green y American Flag, del Stud "Extra". Jinete, E. Peña 1222
2.o (2) Black Hill, 56; M. Ramírez . 1594 6,30
3.o (16) Mofa, 48; L. Yáñez ... 1065 9,40
4.o (17) Burlado, 48; A. Morales .. 543 18,40
5.o (7) Gaucha Linda, 52; A. Salas 645 15,50
6.o (12) Alunada, 49; F. Venegas .. 1908 5,20
7.o (15) Clabeline, 48; J. Duarte .. 418 24,20
8.o (8) Good Boy, 51; P. Muñoz .. 1792 17,92
9.o (1) Don Cristián, 50; L. Marchant ... 483 20,70
10.o (3) Desolado, 55; S. Pérez ... 809 12,40
11.o (9) Saúl, 51; E. Guajardo ... 1677 5,90
12.o (6) Discretita, 52; A. Parra .. 912 10,99
13.o (4) Salima, 54; R. Neira ... 197 50,50
14.o (1) Callenza, 57; C. Galdames . 89 112,40
15.o (14) Romance, 45; V. Espinoza . 169 59,20

10519

GANADA por 3 cuerpos y 1 1|2 cuerpo; el 4.o a 4 cuerpos, y el 5.o a 1|2 cabeza.
Tiempo: 1.13.
Preparador: L. Santos.
No corrieron: Imperio y Paqueta.
DIVIDENDOS: Eº 8,20 y 2,70; 3,— y 3,—.
DESARROLLO.— Amazona picó en punta, pero la pasó Romance seguido de Black Hill, Good Boy y Alunada. En tierra derecha Amazona pasó a la punta y se defendió bien de sus rivales.

QUINTA CARRERA.— 1.600 metros.— 7a. serie.

1.o (10) PORTE DES LILAS, 48 kilos, por The Rabbi y Porte Doree, del Stud "La Bastille". Jinete, H. Pilar ... 3028
2.o (8) Menfis, 49; A. Núñez ... 3071 3,40
3.o (5) Smile, 53; C. Pezoa ... 2358 4,50
4.o (2) Gifford, 56; O. Muñoz ... 239 44,20
5.o (14) Más Ratito, 45; A. Parra ... 474 22,—
6.o (1) Pandión, 56; O. Olivares ... 454 23,30
7.o (7) Mi Mery, 51; A. Morales ... 644 16,40
8.o (6) Flamenco, 51; E. Guajardo . 993 10,70
9.o (3) Baquiano, 53; I. Sandoval .. 1373 7,70
10.o (12) Serpen's Love, 46; Hugo Pilar 635 16,—
11.o (11) Amotinada, 46; L. Yáñez . 264 40,—
12.o (4) Iván, 53; G. Saavedra .. 298 35,20
13.o (13) Monina, 46; L. Marchant . 312 34,—
14.o (9) Diversión, 48; R. Gatica ... 152 69,60

13240

GANADA por 1 1|4 cuerpo y 1 1|4 cuerpo; el 4.o a 1|2 cuerpo, y el 5.o a cabeza.
Tiempo: 1.40.
Preparador: F. Jacial.
Corrieron todos.
DIVIDENDOS: Eº 3,50 y 1,40; 1,30 y 1,40.

DESARROLLO.— Porte des Lilas picó en punta y no fue alcanzado en todo el recorrido. Flamenco, Serpen's Love y Menfis estuvieron en su siga, pero no lo pillaron.

SEXTA CARRERA.— 1.200 metros.— Sexta serie.— Handicap.

1.o RECTANGULO (15), 50; por Master Bowman y La Línea, del Stud Santa Luisa, Jinete: A. Núñez ... 886
2.o Nepal (4), 54; E. Guajardo ... 3486 4,60
3.o Nortino (7), 53; I. Sandoval .. 1099 14,60
4.o Pasión (8), 53; E. Peña ... 514 31,20
5.o Sun Vido (1), 56; J. Castro .. 1352 11,80
6.o Carnavalada (9), 52; H. Salas .. 2841 5,60
7.o Tigris (12), 52; C. Pezoa ... 4005 4,00
8.o Cucharita (5), 53; G. Jorquera .. 1312 12,20
9.o Edmund (13), 50; A. Parra .. 847 19,00
10.o Colmao (3), 54; G. Saavedra .. 1638 9,70
11.o Indulto (14), 50; F. Suárez .. 185 86,70
12.o Telémaco (17), 47; L. Yáñez .. 1247 12,86
13.o Altavoz (16), 48; L. Marchant ... 323 50,00
14.o Lambelle (6), 53; R. Maira ... 854 18,80
15.o Ocelote (11), 52; A. Salas ... 253 63,40
16.o Bienestar (2), 55; Osv. Hermosilla 840 19,00

21682

GANADA por 1|2 cabeza y 1|2 cuerpos; el cuarto a 1 3|4 cuerpos; y el quinto a 1 cuerpo.
Tiempo: 1.13.
Preparador: Enr. Rodríguez.
No corrió: Don Polo.
DIV. Eº 18,10 y 3,90; 2,40 y 3,30.

DESARROLLO.— Colmao salió en punta seguido de Nepal, Pasión, Tigris y Rectángulo. Ultimo, lejos, Bienestar. En tierra derecha, Nepal pasó al frente pero Rectángulo salió en los últimos 150 metros y después de igualarlo lo superó estrechamente.

SEPTIMA CARRERA.— 1.600 metros.— Sexta serie.

1.o Siberiak (11), 49; por Bayard III y Royal Balm del Stud "Tak". Jinete: A. Núñez ...
2.o Prometedor (2), 56; R. Parodi .. 4394
3.o Bel Ami (3), 54; C. Pezoa .. 3520
4.o Imposible (1), 56; P. Ulloa ... 4864
5.o Ganchera (1-a), 51; J. M. Aravena ... 3135
6.o Azucarillo (4), 53; S. Vera ...
7.o Senechal (5), 53; E. Peña ... 3976
8.o Birmano (9), 49; G. Saavedra ... 391
9.o Operada (10), 48; A. Parra ... 2274
10.o Sapo Loco (7), 50; C. Sepúlveda 3040
11.o Gran Clarín (6), 51; R. Gatica 560
12.o Allegretto (8), 49; E. Guajardo .. 1130

29350

GANADA por 4 cuerpos y 2 cuerpos; el cuarto a 1 3|4 cuerpos; y el quinto a 1|2 cuerpo.
Tiempo: 1.38 3|5.
Preparador: F. León.
Corrieron todos.
DIV. Eº 5, y 1,90; Eº 2,60 y 1,80.
DESARROLLO.— Imposible y Bel Ami se disputaron la delantera, pero fue el primero el que llevó rumbos. Detrás de él se alinearon Bel Ami, Gran Clarín y Siberiak. A 400 metros de la meta avanzó por dentro Siberiak y pasó adelante sin que tuviera rivales que comprometieran su opción.

OCTAVA CARRERA.— 1.200 metros.— 6a. serie.

1.o (12) ARGOS, 50; por Apolo y Turbina; del Stud Olimpia; jinete, J. Toro ...
2.o (4) Voldane, 54; H. Pilar ...
3.o (8) Aleación, 51; E. Guajardo ...
5.o (10) Curiosilla, 51; G. Jorquera ..
6.o (5) Bagoas, 53; S. Vera ...
7.o (7) Pegaso, 52; R. Madariaga ..
8.o (14) Mitotero, 49; A. Salas ..
9.o (13) Antimaco, 49; C. Sepúlveda .
10.o (9) Cuchilla, 51; J. Martínez ..
11.o (2) Imperioso, 56; E. Salas ..
12.o (3) Paso al Rey, 56; A. Núñez ..
13.o (6) Castaña, 53; M. Ramírez ..
14.o (1) Quiet, 57; E. Peña ..
15.o (11) Guardia, 51; P. Muñoz ..

GANADA por 1|2 pescuezo, y 2 cuerpos; el 4.o a 1 cuerpo, y el 5.o a 1|2 pescuezo.
Tiempo: 1.12 2|5.
Preparador, H. González.
Corrieron todos.
DIVIDENDOS: Eº 8,00 y 3,80;3,00 y 3,80.
DESARROLLO.— Aleación estuvo al frente y con ventajas sobre Imperioso, Cuchilla, Argos y Voldano. La puntera se defendió bastante, pero a 100 metros surgió abierto Argos y en tenaz lucha logró superar a Voldano, que avanzó mucho al final.

NOVENA CARRERA.— 1.100 metros.— Clásico.

1.o (5) HATARI, 55; por Souepi y Bramhall Bridge; del Stud "Pangal"; jinete, R. Madariaga ...
2.o (3a) Niso, 55; J. Escobar ...
3.o (4) El Sembrador, 55; A. Núñez ..
4.o (13) Vichiculén, 55; H. Pilar ...
5.o (7) Lucifer, 55; C. Pezoa ...
6.o (3) Brunswick, 55; P. Ulloa ...
7.o (1) Anslado, 55; G. Jorquera ..
8.o (11) Sharif, 55; R. Céspedes ..
9.o (9) New Lord, 55; R. Parodi ..
10.o (12) Venturado, 55; C. Sepúlveda
11.o (2) Brochazo, 55; S. Vera ...
12.o (10) P. Azalache, 55; A. Salas ..
13.o (8) Narcisse, 65; E. Guajardo .

GANADA por pescuezo, y 1 cuerpo; el 4.o a 1 cuerpo, y el 5.o a 3|4 de cuerpos.
Tiempo: 1.06.
Preparador, J. Castro R.
No corrió: Heraldo.
DIVIDENDOS: Eº 18,80 y 5,60; 2,70 y ...

DECIMA CARRERA.— 1.600 metros.— ...

1.o SURCOUF (8), 50; por Admiral Terey y Baroda Bella, del Stud "Lehengrín". Jinete: J. M. Aravena ...
2.o Radiante (3), 52; M. Yáñez ..
3.o Cartazo (2), 52; R. Madariaga .
4.o Makarios (7), 50; G. Saavedra .
5.o Que Valor (1), 57; R. Latorre ...
6.o Príncipe Azul (5), 51; A. Salas
7.o Angelina (10), 48; G. Sepúlveda
8.o Port Said (12), 45; S. Escudero
9.o Don Ravi (5), 51; G. Pezoa ...
10.o Pura Quimera (6), 51; M. Ramírez ...
11.o Tabaré (9), 50; A. Núñez ..
12.o Longa (11), 47; L. Yáñez ..
K

K

GANADA: por cabeza y pescuezo, el 4.o a 1 cuerpo, y el 5.o a 2 cuerpos.
Preparador: 1.39.
Preparador: P. Inda.
Corrieron todos.
DIVIDENDOS: Eº 10,20 y 2,80; 4,80 y ...
DESARROLLO.— Radiante, Port Said, Los Makarios —en ese orden— puntearon en las primeras distancias. Radiante se defendió bien. Surcouf, por los palos, avanzó hasta la cerca de la meta.

UNDECIMA CARRERA.— 1.200 metros.— ...

1.o LUCRECIO (3), 54; por Pibal Verdict y Gunga Din, del Stud "Arrabal". Jinete; G. Jorquera ...
2.o Sabotaje, 54; C. Parada ...
3.o Ernesto (5), 51; H. Pilar ...
4.o Doña Nena (12), 47; J. M. Aravena ...
5.o Gualeta (2) 54; R. Madariaga .
6.o Río Tajo (6), 51; E. Guajardo ...
7.o Serenita (7), 51; M. Yáñez ..
8.o Malvacea (13), 47; J. Caro ..
9.o Marchamar (4), 54; A. Núñez .
10.o Verebey (11), 47; L. Yáñez ..
11.o De Repente (8), 50; S. Vera ..
12.o Mister Chuki (9), 50; K. Parra .
13.o Gjik (10), 48; A. Salas ..
14.o Pelignac (1), 56; S. Pérez ..
K

GANADA: por 1 3|4 y 3|4 cuerpos, el 4.o a 2 cuerpos y el 5.o a 3|4 cuerpos.
Tiempo: 1.12 2|5.
Preparador: P. Bagú.
Corrieron todos.
DIVIDENDOS: Eº 9.30 y 4.50; 4.50 y ...

DESARROLLO.— Lucrecio señaló el rumbo durante toda la carrera. Se mostró superior. Nadie pudo alcanzar ni siquiera su compañero Sabotaje, ni Ernesto, que avanzó mucho.

DUODECIMA CARRERA.— 1.200 metros.— ...

1.o PITARRILLA (2), 53; por Agasajo y Petite Mouche; del stud "Don José"; jinete, P. Muñoz .
2.o Hill Day (3), 52; H. Pilar ..
3.o Pericansia (12), 47; J. M. Aravena ...
4.o Ring (1), 57; J. Escobar ..
5.o Villa Esperanza (10), 51; A. Núñez ...
6.o Tabaola (9), 51; S. Vera ..
7.o Mino (6), 51; A. Salas ..
8.o Niño Brujo (8), 51; G. Saavedra ...
9.o Talito (5), 52; J. García ..
10.o Hamurabi (13), 46; S. Alcalde .
11.o Sioux (11), 50; J. Amestelly .
12.o Murmurio (7), 51; M. Ramírez
13.o Llamazul (4), 52; R. Madariaga

GANADA por 1 1|2 cuerpo; el 3.o a ... pos; el 4.o a 1|2 cuerpo, y el 5.o a ... cuezo.
Tiempo: 1.11 3|5.
Preparador: J. Inda.
Corrieron todos.
DIVIDENDOS: Eº 23,50 y 4,30; 2,80 y ...

DESARROLLO.— Pitarrilla salió en punta con pasmosa velocidad puso ventaja sobre Nino, Murmurio, abierto; Villa Esperanza, y Hill Day, ninguno pudo alcanzar a la puntera.

CARRERA "B".— 3.200 metros.— ...

1.o TRIANA (8), 64; por Agasajo y Thais; del señor E. Soto Z.; jinete, O. Hermosilla ...
2.o Bonina (4a), 68; E. Bravo ...
3.o Cocotero (1), 71; A. Rojas ...
4.o Salteño (7), 66; E. Cifuentes ...
5.o Again (6), 66; H. Loewe ...
6.o Sun Glory (3), 71; L. Briones .
7.o Estaño (2), 71; E. Carreño ...
— Agradable (3a), 68; G. Lerma ... (rodó) ...

GANADA por 1 1|2 cuerpo; el 3.o a 1 ... cuerpos, y el 4.o a 1|2 pescuezo.
Tiempo: 4.47.

PASA A LA PAGINA ...

HATARI demostrando ponderables condiciones, se sobrepuso a los muchos contratiempos que tuvo y superó de correr a correr a Niso, por un pescuezo. Tercero, a un cuerpo fue El Sembrador, y cuarto Vichiculén, que no fue bien conducido. Quinto llegó el favorito Lucifer, y sexto, Brunswick. Al ganador lo condujo Ricardo Madariaga y es preparado por Julio Castro Ruiz.

Hatari se sobrepuso a los tropiezos

Y GANO EN BUENA FORMA EL COTEJO DE POTRILLOS.— SEGUNDO LLEGO NISO, Y TERCERO, EL SEMBRADOR.

Hatari, un hijo de Souepi y Bramhall Bridge, es decir, propio hermano del buen velocista Riesgo, ganó el "Cotejo de Potrillos" corrido ayer en el Club Hípico sobre la distancia de 1.100 metros y un primer premio de 4.000 escudos.

El pupilo de Julio Castro Ruiz, que cumplía ayer su segunda presentación, demostró ponderables condiciones, toda vez que a 400 metros tuvo serios tropiezos que obligaron a su jinete a sacarlo, primero a la segunda línea y luego a la tercera, para poder iniciar una atropellada regular que le valió el triunfo.

DESARROLLO.— Niso picó punta, seguido de Lucifer, Narcisse, Sharif, Vichiculén, New Lord y Hatari, con Ansiado y Brunswick en los últimos lugares.

El orden se mantuvo hasta los 400 metros, en donde Niso pasó totalmente a Lucifer, al tiempo que Hatari, avanzando por los palos, encontraba serios contratiempos. Sin embargo, el jinete de éste lo sacó a la segunda y luego a una tercera línea para iniciar una atropellada que le permitió, a 150 metros, postergar a Niso y luego de tenaz lucha, postergarlo por un pescuezo. Tercero El Sembrador, a un cuerpo; 4.o, a igual distancia, Vichiculén; 5.o, a 3|4 de cuerpo, fue Lucifer; 6.o Brunswick; 7.o Ansiado; 8.o Sharif; 9.o New Lord; 10.o Venturado; 11.o Brochazo; 12.o Príncipe Azabache, que era el único perdedor del grupo, y último, Narcisse.

El ganador, que fue conducido con singular acierto por Ricardo Madariaga, puso 1 minuto 6 segundos, que es el más inferior desde el año 1957.

Hatari es hermano de Riesgo

PEDIGREE DEL GANADOR DEL COTEJO.

HATARI es un hijo de Souepi y Bramhall Bridge que defiende las sedas del Stud Pangal y que prepara Julio Castro Ruiz en el Hipódromo Chile. Es propio hermano de Riesgo velocita de muy buena campaña y que ayer fue 2.o de Quality en la mejor competencia palmeña. Hatari fue criado en el Haras "Las Ortgas" de don Anacleto Silva y en su única presentación ganó en la pista del Hipódromo Chile en una prueba de 950 metros, a Piso, Fausto y Rogaciano.

El padre, ganador de la Copa de Oro de Ascot ya ha dado elementos de primera calidad. La madre es una yegua irlandesa nacida en 1952 e importada a Chile en 1955. Disputó sólo 3 carreras en su país de origen. Hatari no fue a las ventas.

El pedigree completo de Hatarí es el siguiente:

Souepi	Epigram	Son-in-Law
		Flying Sally
	Sousse	Bala Hissar
		King's Fancy
Bramhall Bridge	Denturius	Gold Bridge
		La Solfatara
	Bramhall Queen	Dastur
		Pageantry

¿QUE HIZO SU CABALLO?

CLUB HIPICO

PRIMERA CARRERA

...TRADO: triunfo fácil. ...fuera demostrando que ... HUNGARO: también ... THOMAS E.: no respondió ...ano. Luchó mucho y se ...NDIO: tuvo tropiezos. ...: salió en punta y luego ... RESTO: nada.

SEGUNDA CARRERA

...AL: Muy rápido. No se ... SORPASSO: siguió al ... inútilmente. Molestó a ... en la curva. RECUR... ...dicado por el anterior. ...DO: mejoró, pero le faltó ... ALLANT: se abrió en la ... en la recta. EL RESTO: ...

TERCERA CARRERA

...AL: salió y llegó en punta. ...TAO: no fue capaz. ...avanzó sin comprometer. ...venía abierto. MITZUKA... ...la tercera. Después se ... EL RESTO: nada.

CUARTA CARRERA

...NA: en tierra derecha ... y nadie fue capaz ...ILL: vino con los punteros ...: avanzó en tierra derecha ...LADO: se hizo presente ... GOOD BOY: no aprovechó. Con tropiezos en la ... RESTO: nada.

QUINTA CARRERA

...DES LILAS: picó en ... se defendió bien en la ...FIS: vino con ellos. ... corrieron mal. Avanzó ...al. GIFFORD: se hizo ... al final. SERPEN'S ... los punteros hasta la ...SION: llegó a la meta ... sus rivales estaban du... RESTO: nada.

SEXTA CARRERA

...: conducido a la ... Ganó en la meta. NE... ...ó hasta el final. ...avanzó mucho al final. ...la impresión de que ... eso fue a 300 metros. ...misterio por mayor y ... BIENESTAR: otra ... parado. EL RESTO: ...

SEPTIMA CARRERA

...: facilísimo su triunfo ...ado mucho. PROME... ...contró pista conve... ...puso empeño. GRAN ... abrió en la curva. ... ellos. GANCHERA: ... IMPOSIBLE: fue ... la recta. EL RES...

OCTAVA CARRERA

...anzó abierto y con ...ante. VOLDANO: la ... Avanzó muy al ...ION: muy buena su ... desde la partida. ... que se hizo pre... ...BAGOAS: con tropie... ... nada.

NOVENA CARRERA

... sobresaliente su actua... ...contratiempos y a pesar ...NISO: revelado... ...EL SEMBRA... ... a sus buenos co... ...ULEN: será un ele... ...porvenir. Con tropiezos. ... no se vio. NEW LORD: ... en la curva. EL RES...

DECIMA CARRERA

... se metió por los pa... los y logró dominar. RADIANTE: punteó y se entregó muy al final. CARTAZO: no pudo avanzar. Lo apretaron contra los palos. MAKARIOS: venía mal. No hizo su carrera. TABARE: venía último. LONGA: punteó y se apagó. EL RESTO: nada.

UNDECIMA CARRERA

LUCRECIO: mejoró mucho y no lo pudieron pillar. SABOTAJE: respondió a sus anteriores. ERNESTO: avanzó, pero no fue capaz. DOÑA NENA: con bríos, pero sin "punch". GUALETA: se buscó contratiempos por los palos. EL RESTO: nada.

DUODECIMA CARRERA

PITARRILLA: picó en punta y nadie la pudo alcanzar. HILL DAY: avanzó al final sin comprometer. PERICANSIA: otra que se hizo presente al final. VILLA ESPERANZA: tuvo tropiezos al entrar a tierra derecha. MURMURIO: abierto en las primeras distancias. TABAOLA: buscó por dentro y no fue capaz. EL RESTO: nada: no se vio.

DECIMOTERCERA CARRERA

KALIBEK: ahora se mostró superior. Vino segundo y pasó en tierra derecha. FILANTROPO hizo todo lo que pudo. MARIETA: avanzó en la recta, abierta. No fue capaz. COMPREOR: otro que se hizo presente al último. SAHUMERIO: vino con ellos. Los demás no se vieron.

DECIMOCUARTA CARRERA

DOÑA PANCHITA: ahora la corrieron de atrás. Buen triunfo. GRINGO BRAVO: dio que hacer en la partida. Luego vino con los punteros. PATO NEGRO: avanzó, sin comprometer. KEARNEY: muy enredado y con tropiezos. MARGARONIA: por los palos tuvo tropiezos. TOTIHUE: punteó y se apagó. EL RESTO: nada.

VALPARAISO Sporting CLUB — VIÑA DEL MAR — Resultados Generales

PRIMERA CARRERA.— 1.100 metros.— Indice: 1-17

1.o CALIMBA (5), 53 kilos, por Barranco y Calindra, del Stud "Sportivo". Jinete: Gastón Saavedra.
2.o Ava Gardner (11), 51; L. A. Salas
3.o Foxy (1), 54; O. Saavedra
4.o Brisamarina (4), 45; J. Aliaga
5.o Maruja (8), 52; R. Arredondo
6.o Sogaval (7), 53; E. Vásquez
Australiana (2), 53; L. Vásquez
Trigonia (3), 53; E. Muñoz
La Eneida (6), 53; A. Naranjo
Welfare (9), 52; J. Monardes
Luz Marina (10), 45; C. Gómez
Pandero (12), 51; S. Arellano
Indiano (13), G. Meneses
Cecilia Ida (14), 46; J. Gálvez
Escritor (15), 46; J. Parra
Lloroncito (16), 45; G. Cortés

GANADA por 1|2 cuerpo; el 3.o a 1|2 cuerpo; el 4.o a 1 nariz.
Tiempo: 1.20 1|5.
Corrieron todos.
Preparador: Roberto Saavedra.
DIVIDENDOS: E° 0,32 y 0,58; 0,38 y 0,34.

SEGUNDA CARRERA.— 1.000 metros.— Condicional.

1.o NOVELON (6), 54 kilos, por Naucide y Austeridad, del Stud "Virginia". Jinete: Alfredo Naranjo
2.o Correntino (2), 54; E. Romero
3.o Atractiva (11), 51; J. Pacheco
4.o Limerick (4), 54; E. Araya
5.o Clea (13), 51; J. Parra
6.o Paladino (7), 54; A. Orellana
Capullito (1), 54; A. Hughes
Legislador (3), 54; R. Arredondo
Malevaje (5), 54; G. Meneses
Palmador (8), 54; J. Farías
Plata (10), 51; E. Vásquez
Balconera (12), 51; J. Monardes
Polvorita (14), 51; H. Basay

GANADA por 1 pescuezo; el 3.o a 2 1|2 cuerpos; el 4.o a 3|4 cuerpo.
Tiempo: 0,59 3|5.
No corrieron: (9) Saxon y (15) Skyros.
Preparador: Juan Suárez.
DIVIDENDOS: E° 0,20 y 0,14; 0,15 y 0,27

TERCERA CARRERA.— 1.500 metros.— Condicional.

1.o ZANCARA (6), 52 kilos; por Sun Prince y Silver Cross, del Stud "Chile Lindo". Jinete: Fernando Toro.
2.o Caterina (2), 47; J. Monardes
3.o Palotino (4), 52; J. Farías
4.o Rumor (13), 48; S. Azócar
5.o Rufián (12), 48; J. Miranda
6.o Yes (5), 52; L. Duque
Clamos (1), 53; G. Meneses
Guantánamo (3), 53; E. Muñoz
Kanaka (7), 50; G. Núñez
Contumaz (8), 49; J. Parra
Misuka (9), 49; P. Vargas
Danubio Azul (10), 48; G. Cortés
Qué Bueno (11), 48; L. Vásquez

GANADA por 2 1|2 cuerpos; el 3.o a 1 cuerpo; el 4.o a 1|2 cabeza.
Tiempo: 1.32 2|5
Corrieron todos.
Preparador: Juan Suárez.
DIVIDENDOS: E° 0,30 y 0,17; 0,27 y 0,22.

4a. CARRERA.— 1.600 metros. Handicap

1.o NILOKA (5), 47 kilos, por Agasajo y Nancy, del Stud "Collico". Jinete: Sergio Azócar.
2.o Nerome (6), 46, J. Monardes.
3.o Ile de France (1), 58, E. Romero.
4.o Bull Finch (2), 55, E. Muñoz.
5.o Coal (3), 55, O. Saavedra.
6.o Mardito (4), 51, N. Bravo.

Ganada por 1 pescuezo; el 3.o a 1 1|4 cuerpo; el 4.o a 3|4 cuerpo. Tiempo: 1.38 3|5. Corrieron todos Preparador: Nelson Bravo. Dividendos: A Ganador: E° 0,18, Dupla N.o 15: 0,84 escudos.

5a. CARRERA.— 1.300 metros. Indice: 46-59

1.o CALABRES (8), 46 kilos, por Castiglione y Biondella, del señor Juan Suárez S. Jinete: Raúl Quiroz.
2.o Viento Negro (7), 47, J. Aliaga.
3.o Fortachín (2), 57, R. Arredondo.
4.o Falcato (9), 45, J. Monardes.
5.o Esterol (1), 58, E. Romero.
6.o Mandato (4), 48, E. Vásquez.
Beltrame (3), 51, J. Miranda.
Santa Claus (6), 47, J. Parra.

Ganada por 1 1|2 cuerpo; el 3.o a 1|2 cuerpo; el 4.o a 1 1|2 cuerpo. Tiempo: 1.18. No corrió: Censo (5). Preparador: Juan Suárez.
Dividendos: E° 0,53 y 0,18; 0,15 y 0,17.

6a. CARRERA.— 2.400 metros. Carrera Especial.

1.o TREMENTINA (1), 56 kilos, por Licencioso y Tenacidad, del Stud "Choapa" Jinete: Fernando Toro.
2.o Mandingo (5), 45, J. Aliaga.
3.o El Bombo (3), 49, S. Azócar.
4.o Muzhnieks (2), 50, J. Miranda.
5.o Premiado (4), 47, H. Obregón.

Ganada por 1|2 cuerpo; el 3.o a 1 cabeza; el 4.o a 1 1|2 cuerpo. Tiempo: 2.29 4|5. Corrieron todos. Preparador: Augusto Breque E.
Dividendos: E° 0,25 a ganador. Dupla N.o 4: 3,19 escudos.

7a. CARRERA.— 1.300 metros.

1.o BIG AMERICAN (11), 48 kilos, por Big Burn y American Girl, del Stud "Petrólero". Jinete: E. Vásquez.
2.o Plácida (12), 46, J. Aliaga.
3.o Tonadillera (13), 47, G. Meneses.
4.o Bermuda (2), 55, S. Benavides.
5.o Ivonne (6), 52, J. Monardes.
6.o Interino (9), 49, V. Lobos.
Balarina (1), 55, M. Carrasco.
Marbella (3), 54, R. Núñez.
Canta Rana (4), 53, E. Frías.
Flautista (5), 53, G. Cortés.
Pelarco (7), 51, C. Gómez.
La Siesta (8), 50, L. Vásquez.
Acendrado (10), 48, J. Gálvez.

Ganada por 1 1|4 cuerpo; el 3.o a cabeza; el 4.o a 1 cuerpo. Tiempo: 1.18 4|5. Corrieron todos. Preparador: Hugo Jara.
Dividendos: E° 0,41 y 0,62; 0,22 y 0,19.

OCTAVA CARRERA.— 1.600 metros.— Handicap.

1.o BLANQUEADO (5), 52 kilos, por Murillo II y Blanquina, del señor Pedro González V.; jinete: Rigoberto Arredondo.
2.o Flaubert (1), 59; G. Saavedra.
3.o Brentano (7), 48; J. Monardes.
4.o Evertoniana (3); E. Romero.
5.o Realejo (6), 49; S. Azócar.
6.o El Sol (4), 53; E. Araya.
7.o Callín (2), 54; A. Naranjo.

GANADA por 1 nariz; el 3.o a 1 1|2 cuerpos; el 4.o a 1|2 cabeza.
Tiempo: 1.38 2|5.
Corrieron todos.
Preparador: Roberto Saavedra.
DIVIDENDOS: E° 1,06 y 0,37; 0,32.

NOVENA CARRERA.— 1.300 metros.— Indice: 27-35.

1.o CHANAZ (3), 54 kilos, por Tale of Two Cities y Cindi Lou, del Stud "Atlético Almendral"; jinete: Alfredo Naranjo.
2.o Aguilar (8), 52; J. Pacheco.
3.o Barrica (9), 52; E. Vásquez.
4.o Bécquer (16), 47; J. Aliaga.
5.o Marquesito (1), 55; E. Muñoz.
6.o Pic Pic (6), 53; E. Araya.
Ventisca (2), 55; O. Saavedra.
Enterprise (4), 54; S. Arellano.
Brera (5), 53; R. Arredondo.
Viento Sur (7), 53; G. Saavedra.
Bella Vista (10), 52; N. Bravo.
Boga (11), 52; P. Muñoz.
Polvorín (12), 52; J. Miranda.
Saeta (13), 50; S. Azócar.
Big Prince (14), 51; G. Meneses.
Pueyrredón (15), 48; M. Toro.

GANADA por 3|4 de cuerpo; el 3.o a 1|2 cuerpo; el 4.o a 1 cabeza.
Tiempo: 1.19 2|5.
Corrieron todos.
Preparador: Delfín Bernal.
DIVIDENDOS: E° 1,39 y 0,36; 0,55 y 0,20.

DECIMA CARRERA.— 1.300 metros.— Indice: 35-46.

1.o QUELLE NUIT (15), 46 kilos; por Quelus y Midnight, del Stud "Higuerillas"; jinete: Luis Arquero.
2.o Fulgor (9), 52; E. Vásquez.
3.o Coronada (2), 56; E. Araya.
4.o Marfare (4), 55; G. Saavedra.
5.o Respaldo (11), 52; J. Parra.
6.o Curupayty (5), 54; J. Pacheco.
Darío (1), 57; J. Farías
Sota de Oro (6), 54; N. Bravo.
Sapphire (8), 53; S. Azócar.
Pelluca (10), 52; H. Obregón.
Resalá (12), 48; L. A. Salas.
Bakará (13), 50; G. Meneses.
Pagana (14), 47; H. Basay.

GANADA por 3|4 de cuerpo; el 3.o a 1|2 cabeza; el 4.o a 1|2 cuerpo.
Tiempo: 1.19 3|5.
No corrieron: (3) Malibú y (7) Stravinsky.
Preparador: Luis Alvarez B.
DIVIDENDOS: E° 1,05 y 0,24; 0,25 y 0,27.

CLUB HIPICO... (De la página 22)

(De la página 22)

Preparador: S. Fuentes.
No corrieron: Universo, Newmarket y Vierol.

DECIMOTERCERA CARRERA.— 1.600 metros.— 5a. serie.

1.o	KALIBEK (9), 51; por Shearwater y Koketka; de la señora P. de Micelli; jinete, H. Salas	2941	
2.o	Filántropo (18), 46; J. M. Aravena	13054	3,00
3.o	Marietta (12), 50; G. Jorquera	6144	6,30
4.o	Compresor (7), 52; R. Madariaga	896	43,50
5.o	Sahumerio (5), 54; E. Saavedra	2900	13,40
6.o	Lagartijo (1), 57; O. Muñoz	1363	28,60
7.o	Batelier (3), 54; J. Martínez	1849	20,00
8.o	Canteras (2), 55; R. Parodi	3313	11,80
9.o	Espoir (16), 49; H. Pilar	8313	4,70
10.o	Junction City (11), 50; L. Yáñez	3962	9,80
11.o	Castelar (15), 48; J. Amestelly	734	53,00
12.o	Agresor (13), 49; S. Alcalde	455	85,60
13.o	Encino (17), 47; J. Caro	1358	28,60
14.o	Mister Hill (4), 54; P. Muñoz	2803	13,90
15.o	Wu (8), 52; J. Toro	1788	21,80
16.o	Quite (6), 53; M. Ramírez	435	112,90
17.o	Krupp (10), 51; A. Morales	433	89,90
		56252	

GANADA por 2 1|2 cuerpos; el 3.o a 3 cuerpos; el 4.o a 2 cuerpos, y el 5.o a pescuezo.
Tiempo: 1.38 2|5.
Preparador: S. Micelli.
No corrió: Ecurie.
DIVIDENDOS: E° 13,20 y 2,40; 1,70 y 2,20.

DESARROLLO.— Canteras señaló rumbos seguida de Kalibek, Sahumerio y Filántropo. En tierra derecha Kalibek pasó a la punta y se defendió bien del avance de Filántropo. Ganó fácil.

DECIMOCUARTA CARRERA.— 1.200 metros.— 4a. serie.

1.o	(13) DOÑA PANCHITA, 45 kilos, por Volpir y Ya, del Stud "San Eduardo". Jinete, L. Yáñez	9063	
2.o	(7) Gringo Bravo, 51; E. Peña	4363	13,50
3.o	(8) Pato Negro, 50; H. Salas	8180	7,20
4.o	(5) Kearney, 52; J. M. Aravena	10878	5,40
5.o	(3) Ganosa, 53; F. eVnegas	5453	10,80
	(1) Margaronia, 57; O. Olivares	7848	7,50
	(2) Totihue, 55; J. Escobar	3850	15,40
	(4) Vidarey, 53; L. Hevia	5962	10,—
	(6) César Borgia, 51; G. Jorquera	7264	8,10
	(9) Borinquén, 49; S. Alcalde	1354	43,70
	(10) Prestancia, 49; J. Amestelly	5582	10,60
	(11) Lipipán, 49; H. Pilar	8475	6,90
	(12) Messager, 47; L. Marchant	1605	37,90
		79877	

GANADA por pescuezo y 1 1|2 cuerpo; el 4.o a 1 cuerpo.
Tiempo: 1.11 4|5.
Preparador: T. Herrera.
Corrieron todos.

DIVIDENDOS: E° 6,50 y 2,10; 3,80 y 2,40.

DESARROLLO.— Totihue salió en punta, pero a los pocos metros, ya era César Borgia el que marcaba rumbos seguido de Totihue, Messager y Margaronia. A 200 metros de la meta, surgió Doña Panchita que pasó al frente para ganar bien a Gringo Bravo.

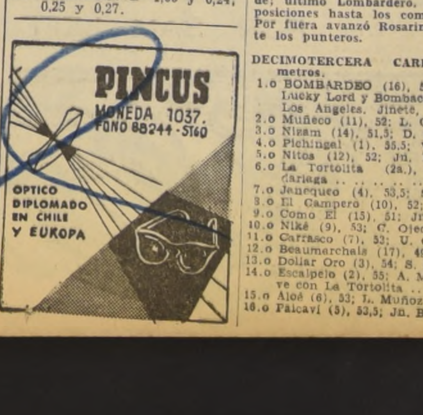

VIÑA DEL MAR: PREMIO A LA CORRECCION PARA FDO. TORO

Sergio Azócar será la primera monta del corral de Jorge Inda.— Par de Ases será corrido por Héctor Pilar en el Clásico Internacional.

LA JUNTA DE COMISARIOS del Valparaíso Sporting Club, entregó ayer los premios de corrección a los profesionales. Entre los jinetes de 1a. categoría el estímulo favoreció a Fernando Toro, el destacado jinete que es un ejemplo por su eficiencia y corrección y que recibe así un nuevo galardón en su carrera profesional.

Y a propósito de Toro es interesante señalar que corrió ayer en la mañana en el Hipódromo Chile y se fue luego al Valparaíso Sporting Club. Corrió a dos caballos —Zancara y Trementina— ganando con las dos. Se trasladó de inmediato a Santiago y estuvo en el Club Hípico viendo la disputa de la última prueba. Y según confesión propia, tuvo tiempo "hasta para tomar once en Curacaví...".

SERGIO AZOCAR, es un buen jinete viñamarino que ahora tentará suerte en Santiago por segunda vez. En la anterior, no se ambientó.

El preparador Jorge Inda lo contrató como primera monta de su corral y vivirá en él durante los primeros meses.

HECTOR PILAR conducirá a Par de Ases, en el Clásico Internacional del 26 de abril. El otro defensor del Stud Choapa correrá siempre que lo haga bien en el Clásico Otoño.

LUIS YAÑEZ, un jinete viñamarino, se lució en la última carrera con Doña Panchita. Es un elemento de seguro porvenir que se incorpora a un medio de escasos jinetes livianos.

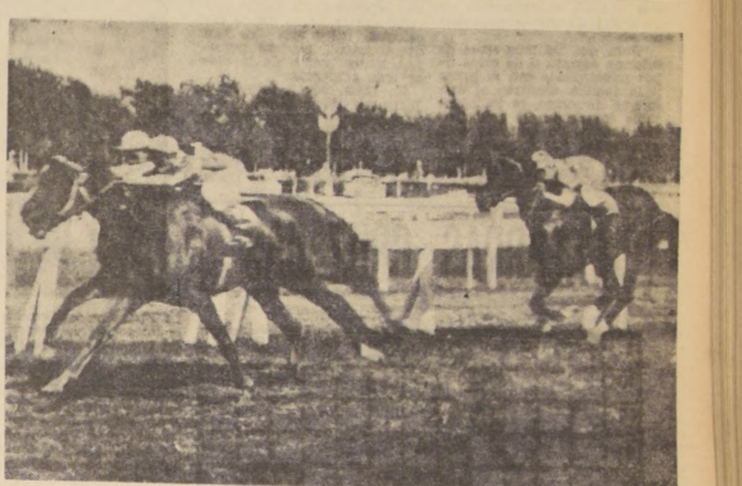

ARGOS, en violento avance por fuera, supera a Voldano, cuyo jinete no estuvo afortunado. Tercero llegó Aleación y cuarta Japónica. Al ganador, que es preparado por Hernando González lo condujo Juan Toro.

En observación quedó Birmano

Llamaron a su jinete para que explicara la conducción y lo multaron en 20 escudos.

PRIMERA CARRERA.— Reclamó: O. Muñoz (BOMBYX) contra E. Guajardo (PETRONIO) por cargar a 300 metros de la meta. Se notifica preparador de PETRONIO que lo adiestre para correr.

SEGUNDA CARRERA.— Reclamó: E. Guajardo (RECURSO) contra H. Pilar (SORPASSO) por cerrar a la entrada de la tierra derecha. Se notifica al preparador de SORPASSO que lo adiestre para correr.

Dio cuenta: O. Pezoa (EXTREMADO) que manoseaba en la partida, se notifica a su preparador que lo adiestre para partir.

TERCERA CARRERA.— Reclamaron: H. Pilar (TAO) contra G. Jorquera (ESPACIAL) por molestar a 400 metros de la meta y R. Neira (RICOMILLA) contra E. Guajardo (NAWEL) por cambiar de línea en la entrada de la tierra derecha. Casuales.

Dio cuenta: C. Pezoa (GRANJERO) que se retacó al partir.

CUARTA CARRERA.— Se suspendió por quince días a L. Caroca por no presentarse a correr a BURLADO, igual castigo se aplicó a Orlando Hermosilla por no presentarse a correr DISCRETITA. Se multó en E° 15 al preparador V. Ramírez por no entregar oportunamente la monta de CLAVELINA.

Dio cuenta: L. A. Marchant (DON CRISTIAN) que se pasó a llevar el pie en el cajón al partir.

SEXTA CARRERA.— El juez de partida suspendió por 60 días a DIVERSION.

Se suspendió por 15 días y se multó en E° 5 a S. Meneses por no presentarse a correr LAMBALLE.

Reclamaron: C. Pezoa (TIGRIS) contra G. Jorquera (CUCHARITA) por cargar a 200 metros de la meta y éste contra E. Peña (PASION) por molestar en las últimas distancias.

El juez de partida suspendió por 30 días a BIENESTAR. Dio cuenta: R. Neira (LAMBALLE) que fue molestado por BIENESTAR en la partida, lo que fue confirmado por el juez respectivo.

Reclamó: E. Guajardo (ALLEGRETTO) contra E. Peña (SENECHAL) por abrir e nla curva.

Dieron cuenta: E, Peña (SENECHAL) que se abría en el curso de la carrera; R. Gatica (GRAN CLARIN) que se abría en el curso de la carrera y lo notó delicado y E. Guajardo (ALLEGRETTO) que se iba de punta. También dio cuenta A Parra (OPERADA) que se encalonó a 200 metros de la meta.

Se llamó al jinete G. Saavedra que condujo a BIRMANO, para que explicara la forma de correr a este animal. Oídas sus explicaciones, se acordó multar a G. Saavedra en la suma de E° 20 por la manera torpe de correr a BIRMANO y se dejó este caballo en observación.

OCTAVA CARRERA.— Reclamó A. Núñez (PASC AL REY) contra C. Sepúlveda (ANTIMACO) por abrir a 200 metros de la meta.

Dieron cuenta: E. Peña (QUIET) y A. Núñez (PASO AL REY) que salieron rezagados, lo que fue confirmado por el juez respectivo. Además manifestó el jinete A. Núñez que no pudo cumplir las instrucciones de correr entre los punteros a raíz del contratiempo de la partida.

NOVENA CARRERA.— Reclamó: E. Guajardo (NARCISSE) contra R. Céspedes (SHARIF) por estrellarlo en la partida. Casual.

Dio cuenta: S. Vera (BROCHAZO) que corrió zigzagueando.

DECIMA CARRERA.— Reclamaron: J. M. Aravena (SURCOUF) contra M. Yáñez (RADIANTE) por cargar en las últimas distancias y C. Pezoa (DONTAVI) contra R. Latorre (QUE VALOR) por abrir a 100 metros de la meta. Desestimados.

Dieron cuenta: C. Pezoa (DON TAVI) que se fue de punta en la partida y G. Saavedra (MAKARIOS) que se cortó la sobrecincha en los 1.000 metros.

UNDECIMA CARRERA.— Dieron cuenta: S. Vera (DE REPENTE) que pasó a llevar al parador en el momento de partir y A. Salac (OJIK) que se retacó al partir. El contratiempo de S. Vera, confirmado. Se suspendió a OJIK por 21 días.

DUODECIMA CARRERA.— Reclamaron: A. Núñez (V. Esperanza) contra P. Muñoz (PITARRILLA) por cargar a la entrada de la recta; S. Vera (TABAOLA) contra A. Núñez, por cargar en los 1.000 metros, y S. Alcalde (HAMURABI) contra A. Núñez por el mismo motivo; J. Amestelly (SIQUE) contra J. García (TALITO) por cargar en las primeras distancias y éste contra G. Saavedra (MURMURIO) por cruzar a los 50 metros corridos; y éste contra G. Saavedra (NIÑO BRUJO) por cargar en las primeras distancias y A. Salas (MINO) contra M. Ramírez por cargar en la curva. Se suspendió por 15 días a NIÑO BRUJO por indócil reincidente para partir.

Dieron cuenta: J. García (TALITO) que a raíz del contratiempo de MINO en la curva tuvo que levantar; A. Núñez (V. ESPERANZA) que recibió un cabezazo de su animal cuando éste fue cargado; y J. Amestelly (SIOUX) que no pudo cumplir las instrucciones de correr con los punteros.

DECIMOTERCERA CARRERA. — Dieron cuenta: J. Martínez (BATELIER) que no pudo cumplir las instrucciones de correr entre los 5 primeros, porque corrió encajonado; P. Muñoz (MISTER HILL) que corrió encajonado; A. Morales (KAUPP) que cambiaba de mano en las curvas; L. Yáñez (JUNCTION CITY) que salió rezagado.

DECIMOCUARTA CARRERA.— El juez de partida suspendió por 80 días a VIDAREY y a BORINQUEN. También suspendió a PRESTANCIA por 30 días.

Reclamó: E. Peña (GRINGO BRAVO) contra L. Yáñez (DOÑA PANCHITA) por cambiar de línea y molestar con la huasca a 80 metros de la meta y O. Olivares (MARGARONIA) contra E. Peña por abrir a 200 metros de la meta. Se multó en E° 20 a L. Yáñez por huasquear desordenadamente y E. Peña en E° 19 por abrir.

HIPODROMO... (De la página 22)

(De la página 22)

8.o	Sardiniere (11), 50,5; C. Ojeda	6358	55,70
9.o	Lochón (1), 56; P. Ulloa	74872	4,70
10.o	Lombardero (8), 52; J. Latorre	10601	33,40
11.o	Don Alfonso (3a), 51,5; H. Pilar (en llave con Don Quijote)		
12.o	Ultima Hora (8a), 51,5; S. Escudero (en llave con Lombardero)		
13.o	Sendero (5), 53,5; J. Barrios	15385	23,00
14.o	Báltica (7), 52; R. Madariaga	6051	58,50
15.o	Playa Chica (13), 50,5; D. Cerda	23120	15,30
		478588	

GANADA por 2 1|2 cuerpos; el 3.o a 1 cuerpo; el 4.o a 1 1|4 cuerpo; el 5.o a 1|2 cuerpo, y el 6.o a 1|2 pescuezo.
Tiempo: 1.32.
Corrieron todos.
Preparador: Aliro Sepúlveda.
DIVIDENDOS: E° 2.60 y 1,80; 1,90 y 2,30.
Viña: E° 0,33 y 0,18; 0,16 y 0,26.

DESARROLLO.— Sendero salió al frente, seguido de Don Quijote, Rosarino —por los palos—, Acorde; último Lombardero. El puntero mantuvo sus posiciones hasta los comienzos de tierra derecha. Por fuera avanzó Rosarino, que pasó de largo ante los punteros.

DECIMOTERCERA CARRERA.— 6.a serie.— 1.500 metros.

1.o	BOMBARDEO (16), 50 kilos, por Lucky Lord y Bombacha, del Stud Los Angeles. Jinete, Juan Toro	49234	
2.o	Muñeco (11), 52; L. Camus	20119	13,60
3.o	Nizam (14), 51,5; D. Cerda	7940	34,30
4.o	Pichingal (1), 55,5; V. Bravo	30235	9,00
5.o	Nitos (12), 52; Jn. Martínez	74197	3,70
6.o	La Tortolita (2a.), 54; R. Madariaga	34438	7,90
7.o	Janequeo (4), 53,5; S. Pradenas	68995	4,00
8.o	El Campero (10), 52; G. Farfán	8193	33,30
9.o	Como El (15), 51; Jn. Amestelly	17721	15,40
10.o	Niké (9), 53; C. Ojeda	2914	93,60
11.o	Carrasco (7), 53; U. Gaete	2400	113,60
12.o	Beaumarchais (17), 49; A. Farías	5062	53,90
13.o	Dollar Oro (3), 54; S. Escudero	14234	19,10
14.o	Escalpelo (2), 55; A. Mora en llave con La Tortolita		
15.o	Aloé (6), 53; L. Muñoz	6749	40,40
16.o	Palcaví (5), 53,5; Jn. Barrios	26001	10,50

GANADA por 1 1|4 cuerpo; el 3.o a 3 cuerpos; el 4.o a 1|2 cuerpo el 5.o a 1|2 pescuezo, y el 6.o a 1|2 cuerpo.
Tiempo: 1.33 2|5.
Retirados el (8) Chillanejo y el (13) Nibaldo.
Preparador: Luis A. García.
DIVIDENDOS: E° 5,50 y 2,60; 4,70 y 3,70.
Viña: E° 0,57 y 0,23; 0,98 y 0,72.

DESARROLLO.— Janequeo, Bombardero y Niké, salieron al frente, más atrás lo hacían Muñeco, El Campero, Nitos y Pichingal, mejorando. En tierra derecha avanzó Bombardero, que sin tropiezos pasó a la punta y dobló a Muñeco, que avanzó mucho.

DECIMOCUARTA CARRERA.— 5a. serie.— 1.500 metros.

1.o	SHELLTOX (15), 49 kilos, por Blue Boy y Fleet, del señor René Canales. Jinete, David Cerda	84876	
2.o	Manchego (12), 50; Jn. Toro	22231	15,30
3.o	Doblete (16), 48; L. Caroca	70218	4,90
4.o	Yankee (8), 51,5; Jn. Amestelly	95390	3,60
5.o	Don Jaime (6), 52; R. Madariaga	70751	4,80
6.o	Lander (11), 50; S. Alcalde	14757	23,10
7.o	Chalons (9), 50; Jn. Barrios	59346	5,70
8.o	Baldosín (1), 56; J. Latorre	2120	160,80
9.o	Piperacina (3), 55,5; L. Muñoz	8516	40,00
10.o	Puconamahuida (4), 53,5; V. Bravo	5909	57,70
11.o	Rapa (14), 49,5; S. Escudero	7621	44,70
12.o	Siniscola (7), 52; U. Gaete	2700	126,20
13.o	Palmito (5), 53; J. Eguren	2111	161,50
14.o	El Obrero (2), 56; Jn. Martínez	13389	24,50
		460.635	

GANADA por 3|4 cuerpo; el 3.o a 1 1|4 cuerpo; el 4.o a 1 1|2 cuerpo; el 5.o a 4 cuerpos, y el 6.o a 1 1|2 cuerpo.
Tiempo: 1.33.
Retirados el (4a.) La Sagán y el (13) Errata.
Preparador: Gabriel Avila.
DIVIDENDOS: E° 4 y 1,70; 3,10 y 1,80.
Viña: E° 0,32 y 0,15; 0,26 y 0,25.

DESARROLLO.— Manchego salió adelante, seguido de Shelltox, Rapa, Chalons, Yankee, El Obrero y último Doblete. En tierra derecha se hizo presente Shelltox, que pasó al frente y después de luchar con Manchego...

ULTIMA PAGINA DE ESTA EDICION
Edición de 24 páginas — Precio: Eº 0,15

LA NACION

LUNES 16 DE MARZO DE 1964
SANTIAGO DE CHILE

La educación para el hogar vá más allá de la receta de cocina

Declaraciones de la Directora del Primer Seminario de la FAO sobre Educación para el Hogar, Jean Audrey Wight.

"Un cambio fundamental en los programas de Educación para el Hogar, en las escuelas primarias, secundarias y universitarias de América, serán los resultados de los Seminarios sobre la Educación para el Hogar, que auspicia la FAO", declaró a LA NACION, Jean Audrey Wigt, Directora del primero de estos Seminarios, celebrados en Santiago, y que agrupó delegadas de toda Sudamérica.

Los Seminarios siguientes se realizan este mes en México, y agruparán a los países de Centroamérica, y en junio próximo, a los países del Caribe.

"Hay que dejar la vieja noción que Economía para el Hogar es sólo conocer y enseñar buenas recetas de cocina. Hay que tomar en cuenta otros factores importantes, como la economía y los factores culturales", agregó. "También las especialistas deberán agregar conocimientos respecto al crecimiento del niño; corte y confección, textiles, dietas, las que además deben entrar en la pedagogía de la economía doméstica."

"Para que los programas de reforma agraria o de otros tipos relacionados con el hogar y la familia alcancen el éxito que deseamos, es indispensable contar con la participación activa de personas bien preparadas en Economía del Hogar", —continuó la Consultora en Economía Doméstica de la FAO, señora Wight.

"La producción agrícola de Latinoamérica va creciendo paulatinamente", afirma la experta de la FAO, "pero esto no significa una mejora en el estado de salud de los habitantes de cada país, si no se puede contar con un número adecuado de profesionales bien preparadas, quienes puedan enseñar nutrición y la preparación de una dieta adecuada."

"Sólo en pocos países de Sudamérica, la Economía del Hogar es un estudio universitario, posterior al bachillerato", señala. "Varias escuelas secundarias de índole privada han realizado cursos excelentes, pero sólo los han aprovechado algunas personas, generalmente de la clase más adinerada."

En Chile hay 3 escuelas o Institutos Universitarios.

LA FAMILIA COMO UNIDAD SOCIAL

En el análisis de "La Familia en un Mundo que Cambia", la delegada de Chile, asistente social Mercedes Ureta, se refirió primero a las diferentes estructuras que ha sufrido la familia en Sudamérica a través de los siglos.

"La revolución industrial creó también el problema de la urbanización acelerada", dijo. "Se discute si esta urbanización no será también causada por la miseria existente en los campos, y que la falta de trabajo y el deseo de superación y bienestar hace trasladarse a los jóvenes y a las familias campesinas que buscan mejores oportunidades de trabajo."

Argentina, Cuba, Chile, Uruguay y Venezuela son los países de América Latina que tienen mayor grado de urbanización, o sea, de población viviendo en ciudades mayores de 20 mil habitantes. A su vez, la familia latinoamericana se compone de más miembros que la familia promedio de EE. UU., Canadá, Francia e Inglaterra.

En un estudio hecho en Chile se vio que la esterilidad voluntaria era más elevada en las capas acomodadas e instruidas. Por otra parte, en América Latina las estadísticas indican que hay mayores uniones libres que en otros países civilizados.

"La diversidad de trabajo que desarrollan los miembros del grupo familiar, el trabajo de la mujer fuera del hogar, la afluencia de grupos secundarios, limitan la posibilidad de convivencia familiar", declaró la asistente social.

CONCLUSIONES DEL SEMINARIO

Una de las conclusiones del Seminario es la necesidad de reforzar la familia, ubicándola en el plano de la educación, en un ambiente de normalidad. Recomienda el estudio de los grupos familiares para adaptar la técnica de la Educación del Hogar, según las costumbres y creencias y respetando las mentalidades de los grupos familiares en que se actúe.

También el Seminario consideró que es al Estado a quien le incumbe una obligación con respecto a la protección de la familia, legislando para solidificarla. Los programas de Educación del Hogar deben de abarcar a todos los miembros de la familia, a fin de educarlos en sus responsabilidades familiares.

Por su parte, las técnicas en Educación Familiar deben tener una visión general de los problemas comunes y recibir una formación para trabajar en equipo.

EDUCACION FAMILIAR EN LA ENSEÑANZA

La Educación del Hogar en la enseñanza primaria deberá colaborar con la familia en la conservación de la salud. Preparará al alumno para que se convierta en un miembro útil en el hogar y en el medio social, como consumidor y pequeño productor. Además, promoverá todos los medios al alcance de la escuela para despertar al alumno la apreciación estética y estimular su espíritu creador.

En el nivel secundario ampliará los alcances del nivel primario, agregando los conocimientos científicos y técnicos necesarios para desempeñar con responsabilidad su papel en su vida familiar.

En cuanto a la educación universitaria, ésta se esforzará principalmente en entregar la instrucción para que la alumna pueda ejercer su profesión en el sentido más amplio y a su vez tener los conocimientos para enseñarlos pedagógicamente.

La Directora del Seminario Sudamericano de la Educación del Hogar, Jean Audrey Wight (al extremo derecho del grabado), acompañada de delegadas de los países sudamericanos que asistieron a la reunión.

PALABRAS CRUZADAS

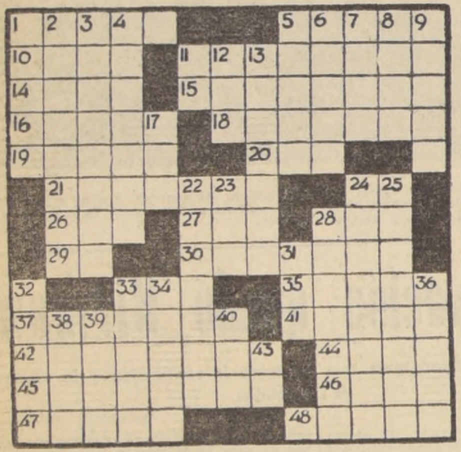

HORIZONTALES

1.—Unidad monetaria alemana.
5.—Espuertas grandes de pleita.
10.—Río de Alemania y Polonia.
11.—Maza para moler.
14.—Trato frecuente (Fig.).
15.—Inanimados.
16.—Arbol siempre verde de la familia de las coníferas.
18.—Pesado, fastidioso.
19.—Pasad de dentro afuera.
20.—Parte de una vasija que sirve para agarrarla.
21.—Regalaban, hacían don.
24.—Iniciales de una de las Antillas mayores.
26.—Mamífero carnicero plantígrado.
27.—Ansar, ave.
28.—Prep. insep. que denota antelación.
29.—Prep.: bajo.
30.—Palos que se usan para rasar.
33.—Planta cuyo fruto es la uva.
35.—Miedo, aprensión.
37.—Que dura diez años.
41.—(Santa), abadesa, hija del Rey de Francia, Dagoberto II.
42.—Motines, reuniones turbulentas.
44.—Piojos de las gallinas.
45.—Dícese del cuerpo de textura hojosa.
46.—Comida que se toma de noche.
47.—Expondré un manjar al fuego.
48.—Mezclar dos licores.

VERTICALES

1.—Frutos de la morera.
2.—Puestos en adobo.
3.—Que tiene recelo o temor.
4.—Persona raquítica y que tiene bocio.
5.—Saludables (fem.).
6.—Publica y pone a la venta un libro.
7.—Pala que sirve para mover las embarcaciones.
8.—Remuevas la tierra con el arado.
9.—Desabridos, sin sal.
11.—Adj. posesivo.
12.—(Santa), madre de la Virgen María (Biblia).
13.—Diversión, bulla (pl.).
17.—Poema del género lírico.
22.—Labor de relieve ejecutada en tela, con aguja.
23.—Aquí, en este lugar.
24.—Comprometerse a hacer o a dar.
25.—Sitio donde se toma el sol.
28.—Anuncia lo futuro.
31.—Letra griega.
32.—Canal por donde sale el agua que se saca del barco.
33.—Dirigirse hacia aquí.
34.—Vano, fútil.
36.—Igualar una medida con el rasero.
38.—Pron. demostrativo, fem. pl.
39.—Signo ortográfico.
40.—Artículo determinado (fem. pl.).
43.—Prep.: bajo.

RESULTADO DEL PUZZLE ANTERIOR

"LA JAPONESA" GINA

TOKIO, JAPON: La actriz italiana Gina Lollobrígida levanta su mano hasta la altura de su mentón para parecerse más a los maniquines vestidos con kimonos que tiene a cada lado de ella, en la tienda Mitsukoshi. El kimono que usa Gina fue un regalo que le hizo el dueño del establecimiento.— (Radiofoto UPI.)

Cartas al Director

Las cartas que se publican en esta sección deben ser firmadas y con indicación del nombre completo, dirección y número de carnet del autor o autores. Sin embargo, omitiremos estos datos si él o los autores lo desean.

1703) Carabineros tiene derecho a denunciar ataques en su contra

Señor Director:

A raíz de los últimos acontecimientos huelguísticos, he podido apreciar que hay quienes comentan acremente el hecho de que Carabineros denuncia a los tribunales a los manifestantes que actúan en su contra, aun cuando las lesiones sean de carácter muy leve. Toman estas agresiones como de escasa importancia y pretenden, incluso, dejar en mal pie el viril espíritu de esfuerzo y sacrificio de la policía uniformada, que para ellos estaría procediendo con criterio alarmista.

A mi juicio, no hay tal, porque las fuerzas de orden son precisamente para mantener éste, y no se puede permitir que elementos exaltados permanezcan en la impunidad al atentar contra la integridad física de los funcionarios.

La ley protege a carabineros en servicio de las violencias o maltratos de que se les haga víctimas, y, en términos generales, de la ofensa y la amenaza a las que están expuestos en razón de sus funciones, tan importantes para el Estado en la consecución de la tranquilidad ciudadana.

Es, pues, lógico y natural que quienes actúan en contra de la policía sean puestos a disposición de los tribunales, de acuerdo con la falta o el atentado cometido, toda vez que será entonces el tribunal el que determine el grado de responsabilidad y gravedad del hecho.

Ruego a Ud., señor Director, dar cabida a la presente carta en la Sección "Cartas al Director" del rotativo de su digna dirección.

A. R. F.

1704) Negocios sin patentes y clandestinos

Señor Director:

Por la presente lo saludo a usted y paso a exponerle lo siguiente:

Resulta que en la Población José María Caro, Sector B, donde resido, he podido percatarme de que existen numerosos negocios, los cuales no tienen patentes, ni pagan impuestos a la compra-venta, y venden licor en forma clandestina, por lo cual considero que se está estafando a la Municipalidad, al Fisco, y a los clientes, puesto que no se les dá boletas de sus compras.

Para que las autoridades respectivas tomen las medidas del caso, me permito señalar las calles donde expenden en forma clandestina toda clase de cosas: Puesto Varios, en 2 Norte, que vende licor; en 6 Poniente, que también vende licor; 2 puestos varios en 4 Norte, sin patente; 1 puesto varios en calle Aztecas, sin patente ni pago de impuestos a compra venta; Puesto Varios, en 5 Norte, sin patente, ni pago de impuestos, y otros más en el Sector B de la Población José María Caro.

Esperando que las autoridades se preocupen de este asunto, queda de usted como S. S. **Un Vecino.**

1705) Pide respuesta a consulta hecha a la Contraloría

Señor Director:

Martín Oliva Ferrada, pensionado de la Defensa Nacional, N.o 31.634, ruega al señor Director dé a la publicidad mi reclamación por la no contestación a una consulta hecha a la Contraloría General de la República, bajo el N.o 08507, con fecha 11 de octubre de 1963.

En esa oportunidad hice mi petición a ese organismo, por considerar que era el único que debía resolver mi caso, pero, han pasado 5 meses, y no he tenido contestación, por lo que pido se atienda mi petición o se me informe si debo presentar una nueva.

Saluda Atte. a Ud.,
Martín Oliva Ferrada.

1706) Agradece atención médica

Señor Director:

Mucho agradeceré a usted se sirva publicar en su acreditado diario mis más sinceros agradecimientos al doctor Mario Herrera, por la exitosa y magnífica operación que me hizo en el Hospital del Salvador, el 22 de febrero pasado, de una dolencia que padecía desde hacía tiempo, y que ningún médico había podido diagnosticar.

Hago extensivos mis agradecimientos a su ayudante, el doctor Aimino.

Saluda atentamente a Ud.,
Gregoria Villalobos A.

1707) Reclama por envío de los avisos de gas

Señor Director:

Como víctima, y en ... de numerosos afectados ... a rogar al señor Director ... ra hacer publicar la ... ridad a que me refiero ... el fin de ver la ma... hacerla cesar, mediante ... tervención de las auto...

El artículo 36 del ... de 30 de mayo de 19... es la Ley General de ... cios Eléctricos y de Gas ... pone: "En caso de ... pago de una o dos ... dades, podrán los con... rios suspender el ... **previo aviso anticipado** por medio de **cartas** ... **das dirigidas con el** ... **del deudor moroso**, a ... donde se encuentra el ... insoluto. La reposición ... servicio interrumpido ... previo pago por el ... a la empresa."

La Empresa de Gas ... comodidad, por eco... por razones especiales ... vía tal carta certificada ... lamente, en la cuenta ... tura, pone un timbre ... fecha que a ella le ... colocándola en un ... si abierto y entregándo... ra su envío ordinario ... rreo, en donde, distri... cartero que debe lle... te la mantiene en ... cinco ú ocho días co... mo, mientras le ... tiempo para cumplir ... deber, y la entrega en ... micilio indicado a ... persona o la arroja ... la puerta, acarreando ... la pérdida de la ca... disminución del plazo ... da la ley, pues la ... no se atiene para la ... sión del servicio a lo ... acontecido con el ... debe dar, sino con ... que ella coloca en el ... de la correspondencia.

Este es el procedimiento ... se usa hasta hoy. La ... ción General de ... Eléctricos y de Gas ... mada a velar por el ... miento de la ley ... ya que cada consu... ra llegar a ella re... abuso, precisa tiem... ramiento y gastos, ... resultado positivo, ... cho consumado es ... perjudica, y su repa... porta seguir un pro... to siempre contrario.

El producto de ... posiciones de servi... usufructuado la ... ilegal e injusto. La ... General del Servicio ... vestigarlas y ofrecer ... plicación pública ... esta grave irregularidad.

Le anticipo las ... ñor Director, y que ... S. S.,
Crnet 3789283, ...

1708) Reclama por extracción de las basuras

Señor Director:

Quiero consultar ... toridades hasta qué ... mos a llegar respecto ... blema de la basura ... vecino de la calle ... Velásquez; antes de ... los señores recolec... basuras lo hacían ... ocho de la mañana ... ra pasan cuando ... ren. Hasta dos días ... tarros dados vuelta ... lles.

Si se pregunta ... que pasa, nadie sabe ... no sólo esta calle ... en toda la Alameda ... General Velásquez ... mo problema. No ... en otros barrios ... que los señores re... una vuelta por esto ... ra que comprueben ... nuncia.

Lo saluda muy ...
Artemio Valderr...

Enseñe a los niños ... las calles, mirar a ... dos, cruzar perp... mente en las esq... servar las luces y ... vesar con la luz ... frente. Coopere con ... paña de Seguridad ... sejo Nacional de S...

Así Atendemos al Público

EN MATRICULAS DE ESCUELAS SE DA PREFERENCIA A NO REPITENTES

La gran demanda de inscripciones motiva esta medida.

Un lector que firma con las iniciales F. M. G., nos escribió para presentarnos el caso de uno de sus hijos que estudiaba en una escuela particular en 4a., preparatoria, curso que repitió, al cual no ha podido matricular en una escuela pimaria fiscal como eran sus deseos.

Al respecto debemos manifestar a nuestro lector que las Escuelas Primarias Fiscales, debido a la gran demanda de vacantes en sus cursos, tienen instrucciones de dar preferencia a sus alumnos antiguos, colocando en lugar de prioridad a los que han cursado satisfactoriamente sus años escolares y, en caso de vacantes, a los repitentes de las mismas escuelas fiscales y, por último, a los que llegan de otros establecimientos.

Por otra parte, considerando que el Ministerio de Educación tiene en estudio la ampliación, y construcción de locales escolares y resolver en forma integral este grave problema nacional, se ha dado instrucciones a los directores de las escuelas que, en caso de rechazo de una matrícula, se le entregue al afectado una tarjeta con sus datos y las razones de su rechazo, con el fin que con ella pueda tener prioridad en su matrícula en otros establecimientos donde existan vacantes.

1660) Situación de alumnos repitentes

Señor Director:

Me dirijo a usted para que la Dirección de Educación Primaria y Normal dé alguna explicación, ojalá, por estas mismas columnas, a un problema que nos preocupa a todos los padres de familia.

Ocurre, señor Director, que uno de mis hijos, de 10 años, repitió cuarta preparatoria en un colegio particular y ahora no me lo quieren recibir en ninguna escuela pública.

Me he entrevistado con los directores de varias escuelas primarias y todos responden lo mismo: "que no reciben a niños repitentes". He andado de escuela en escuela y me ha tocado conversar con muchos padres y apoderados que están en las mismas condiciones que yo. Sus hijos repitieron. Si las autoridades educacionales siguen con esa política, en vez de combatir el analfabetismo y de elevar el nivel cultural de la población, están ayudando a la deserción

DICK TRACY — POR CHESTER GOULD

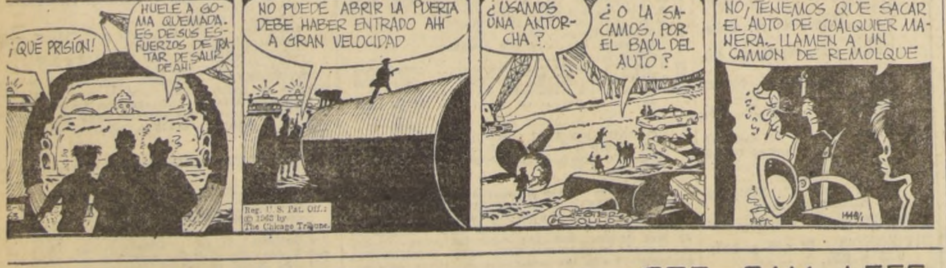

TARZAN — Por Edgard Rice B...

JUAN MARINO — POR SAM LEFF

RAMONA — POR JORGE PALA...