

COQUIMBO 2 - U. ESPAÑOLA 2:

Los rojos hicieron la "diablura" de arrebatarse un punto a los "piratas"

Parecidos merecimientos gastados por los rivales, hizo justo el empate.— El cuadro local no aprovechó la ventaja numérica que alcanzaron por expulsión de Holwerger.— Cubillos y Pesce, scorers de los dueños de casa, y Araneda e Iriarte, para los visitantes



CUBILLOS: Impuso su experiencia en la conducción del ataque de Coquimbo e hizo un tanto de excelente factura.

CANCHA: Estadio Municipal de Coquimbo.
PAGARON: 4.818 personas. 1.366 socios de Coquimbo Unido y 18 de U. Española.
RECAUDACION: 4.121,45 escudos.
ARBITRO: Claudio Vicuña. Bien.
COQUIMBO UNIDO (2): Moreno; Echeverría, Morales y Muñoz; Monardes y Reveco; Luna, Pes-

ce, Cubillos, Díaz y Araneda. Entrenador: Francisco Molina.
UNION ESPAÑOLA (2): Treplana; Rodríguez, Carrasco y Aguilera; Farra y Holwerger; Rubilar, F. Landa, Iriarte, Araneda y Cruz. Entrenador: Isaías Fernández.
GOLES: en el primer tiempo, a los 14', ARANEDA controló el balón, luego de un rechazo defectuo-

so de un rival y pronto sesgó hacia la derecha, desde donde tiró con fuerza para batir a Moreno. A los 21', un centro de Pérez fue bien conectado por Cubillos, quien tiró a la carrera para vencer netamente a Treplana. En el segundo, a los 2', de nuevo hubo un rechazo cortado de la defensa local, tiro IRIARTE, haciendo rebotar el balón en el travesa-

ño, insistió el mismo Iriarte y cómodamente consiguió la ventaja de 2-1. El empate se produjo a los 14'. Reveco apoyó a PESCE, quien luego de filtrarse en el área disparó potente tiro que llegó a las mallas.
EXPULSION: A los 19' del segundo tiempo, Holwerger fue expulsado del campo por dar un puntapié a Díaz.

En un partido que abarcó mucha emoción y alternancias de singular intensidad, Coquimbo y Unión Española igualaron merecidamente a 2 goles. La acción de los actores no decayó en ningún momento, entregándose a lo largo de los 90' a una faena fatigosa, con permanente apremio para sus ciudadelas, que trajo como consecuencia, sucesivas angustias para Moreno y Treplana.

para el logro del 1-1, producto de magnífica jugada de Cubillos, piloto del ataque de Coquimbo, que lo condujo con sumo acierto. Emparejado el marcador, los locales siguieron presionando en el campo adversario, obligando a la visita a irse atrás, a recostarse sobre su zona posterior, para cuidar y parar los ataques bien proyectados y mejor llevados por Reveco y extendidos por Cubillos.

En desventaja la Unión, su rival no supo aprovechar la superioridad numérica y se enredó en escaramuzas muy flojas, débiles, que fueron muy fáciles de desbaratar y contener para los rojos. Apurado, urgido, el team de colonia se pasó apelando a un trabajo lateral y a sucesivos contraataques que se perdieron por la individualidad con que fueron armados. Cruz y Félix Landa, solitarios arriba, poco pudieron invadir la zona posterior de los dueños de casa. Siguió estos atacando, pero lo más que sumaron a su favor, fue obligar a una pesada labor a Treplana. Y no fue suficiente, debiendo conformarse con dividir los puntos con la disminuida visita. (MARIO MEZA, corresponsal).

El cuadro quillotaño, con una buena fuerza de juego, puede también tener necesidad de atacar. Luis Salera a atacar. La tranquilidad que en el campo impuso Soto, en la gestión contrapuntada de la visita, fue una magnífica terminación del autor del gol del empate, una jugada previa con sentido colectivo.



VALDES SEÑALA EL GOL DEL TRIUNFO.— Rubricando su buena actuación ayer, el entrante izquierdo de Colo Colo, que no aparece en el grabado, logra la conquista sobre la hora, con un tiro de "chanfle", para su equipo, Nicolás Jiménez y Moreno, de Colo Colo, festejan alborozados el tanto, mientras Soto (6) critica a alguien; Velasco mira "filosóficamente" el lugar por donde se caía el balón en su valía, y Storch se dirige a colaborar con su compañero que busca el enredado en las mallas de su portico y que significaba la victoria de sus rivales.

COLO COLO... (De la 1a.)

con un aporte futbolístico técnico bastante apreciable. Como era de presumir, San Luis adoptó claras providencias defensivas, señaladas muy bien en la ubicación del arquero Storch como ceceo custodio de Bravo y que se extendieron, además, a la marcación personal de todos y cada uno de los atacantes de Colo Colo, incluso del medio volante Jiménez, sobre quien ejerció Soto una vigilancia mantenido y pertinaz.

El cuadro quillotaño, con una buena fuerza de juego, puede también tener necesidad de atacar. Luis Salera a atacar. La tranquilidad que en el campo impuso Soto, en la gestión contrapuntada de la visita, fue una magnífica terminación del autor del gol del empate, una jugada previa con sentido colectivo.

Peña: Empate también me habría dejado satisfecho. La jornada doble disputada ayer en el Estadio Nacional estuvo llena de emociones. LA NACION quiso recoger las impresiones de los entrenadores, que tuvieron a su cargo la dirección técnica de los equipos participantes. He aquí lo que se manifestaron:

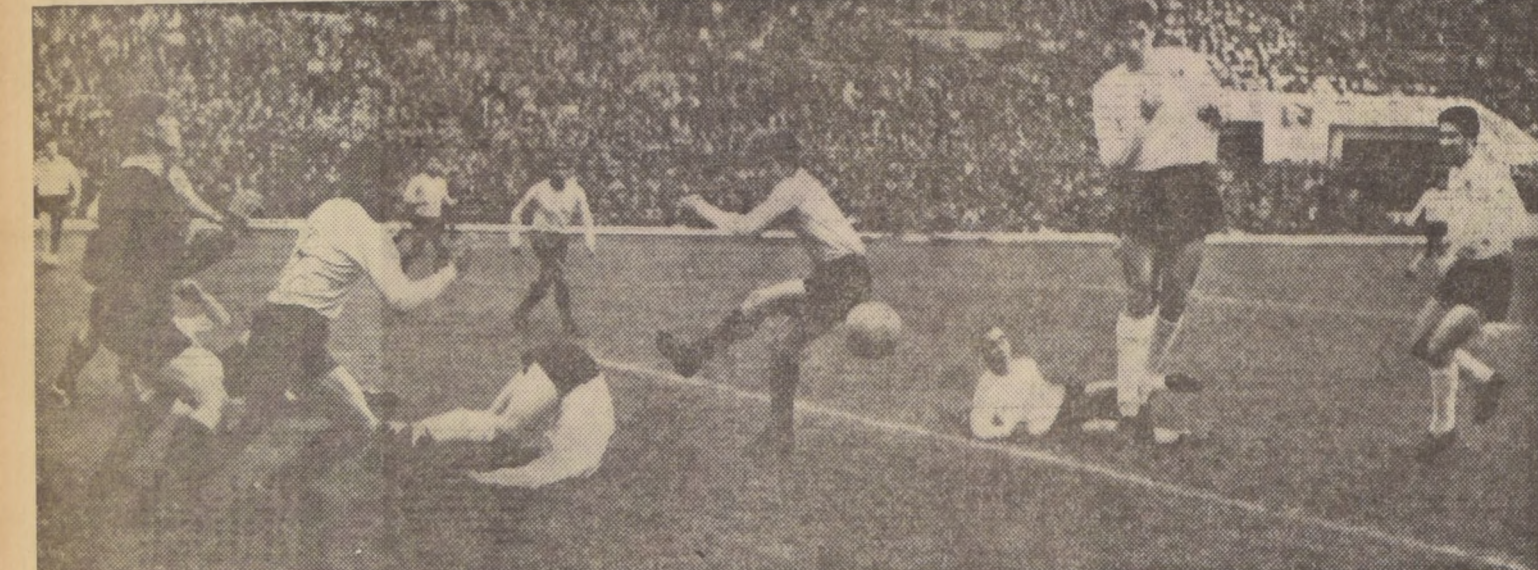

BELLO ABRE LA CUENTA.— En medio de un bosque de jugadores, que era la defensa de San Luis, Bernardo Bello, en el suelo, recibió un centro trasado de su compañero Moreno, señalando el gol de Colo Colo que significó la primera cifra de la tarde de ayer en el Estadio Nacional. Completan la "poblada" escena, el arquero Storch de San Luis, tapado por sus compañeros Rojas (2) y Chávez, mientras Bravo salta instintivamente para no obstaculizar el tiro de Bello, y Jiménez celebra la conquista. EN EL GRABADO, en incómoda posición, Nicolás de Colo Colo, y a lo lejos observan Velasco, Zamora, y el autor del "enredo", Moreno.

GRAN CONCURSO FOTO-FUTBOL

VALENZUELA (Ferro) TRIGUILLI (Ferro)

PIVRA (Ferro) MOLINA (Coquimbo)

DIAZ (Coquimbo) COREZ (Coquimbo)

HURTADO (Coquimbo) ROJAS (Everton)

ASTORGA (Everton) PEREZ (Everton)



SU TERCERA VICTORIA CONSECUTIVA, con esta alineación, conquistó ayer Colo Colo, frente a San Luis, en esforzada y plausible presentación. Intensamente debió trabajar la escuadra alba, buscando con la garra y calidad de sus jóvenes defensores, un triunfo que se tornó difícil hasta el último minuto. De pie, de izquierda a derecha, aparecen: Cruz, Montaña, Santander, Cejas, Jiménez y González; agachados, Moreno, Bravo, Nicolás, Valdés y Bello.

RANGERS 1 - LA SERENA 0: Gratos matices y mucho color hubo en triunfo de los talquinos

La multitud disfrutó de una lucha intensa y de excelente técnica.— Porcel de Peralta marcó el único gol del partido

CANCHA: Estadio Fiscal de Talca.
PAGARON: 10.990 personas. Socios de Rangers, 1.465; de La Serena, 68.
RECAUDACION: 9.977,35 escudos.
ARBITRO: Rafael Hormazabal. Bien.
RANGERS (1): Pulgar; Parada, Martínez y Ro-

mero; Arredondo y Cortés; Rojas, Peralta, Soto, Scandolli y Lagos. Entrenador: Adolfo Rodríguez.
LA SERENA (0): Cortés; Poblete, Espinoza y Ambler; Aravena y Carvajal; Sulantay, Mercury, Godoy, Pérez y Ortiz. Entrenador: Gustavo Pizarro.

GOLE: en el primer tiempo, a los 32' Scandolli dejó atrás a Carvajal, cediendo pronto el balón, en profundidad a Peralta, quien tiró desde incómoda posición, venciendo netamente al buen meta Cortés. En el 2º periodo, no hubo goles.

En un clima mu distinto, al que tuvo el match de Rangers — Wanderers, se desarrolló el encuentro de talquinos y serreneses, donde triunfaron aquellos por el estrecho pero merecido score de 1 gol a 0.

mulado por el grito entusiasta de sus parciales, desplegó esta vez un juego lleno de armonía, completo por las excelentes disposiciones gastadas por su defensa, donde Juan Cortés, brilló con luces propias, y por el desplante y ganancia con que tejió las escaramuzas de su ataque. En esta cuerda y en el ritmo, halló buena réplica por parte de los nortinos, quienes también se dieron a la tarea de imponer una acción de tanto colorido como la de sus oponentes.

desde donde armó juego y avances que trajeron zozobras y angustias para los bravos defensores rivales. En esos instantes surgió la figura grande del arquero Orfel Cortés, que agazapado a ratos y enhiesto en otros, contuvo remates que hizo vanas las intenciones de los adversarios.

FUTBOL CADETES: Empate a un gol entre O'Higgins y Univ. Técnica

Por el Campeonato Oficial de Fútbol del Plantel Cadetes, se jugaron ayer sólo algunos de los encuentros suspendidos. Los resultados fueron los siguientes: O'Higgins con U. Técnica. En Primera Infantil, 0x0; Evento con Municipal: 1a. Infantil, 0x0; Juvenil, 0x2, y División Especial, 1x1.

Regional de Concepción: Huachipaló venció 3-0 a Los Angeles

Se completó ayer la 3a. fecha de la segunda rueda del Campeonato Regional de Fútbol de Concepción. Los encuentros se resolvieron de la siguiente manera: El sábado, en Concepción, Lord Cochrané, 1; Marcos Serrano, 1. Ayer, en Penco: Naval, 1; Vial, 1. En Schwager: Schwager, 2; Fernández Vial, 1. En Lota: Lota, 2; Mulchen, 2. En Las Higueras: Huachipaló, 3; Los Angeles, 0, y en Concepción, Coquimbo Crav, 3; Universitario, 2. (JUAN JULIA, Corresponsal.)



JUAN MARTINEZ: Junto con Juan Cortés, el capitán de Rangers, fue una de las figuras en el triunfo ante La Serena. (RAUL LARA, corresponsal).

Polla del Fútbol

LA NACION REG. PROP. INT. N° 16.522

PARTIDO CLAVE

U. CATOLICA

SAN LUIS

(19a. FECHA)

U. de Chile - Ferrobad.	
U. Española - San Felipe	
A. Italiano - Coquimbo	
Magallanes - Everton	
Green Cross - La Calera	
Wanderers - Colo Colo	
La Serena - Palestino	
Sigo. Morning - Rangers	

Nombre _____

Dirección _____

Carnet _____ Ciudad _____

Se publica sólo los días Lunes, martes y miércoles.

UNION CALERA 1 - MAGALLANES 0:

Otro "cerrojo" que no sirvió

Sorprendió el planteo cerradamente defensivo del equipo albiceleste. — Triunfo Justo, laborioso y parco en las cifras de los locales. — Sepúlveda, autor del único tanto de la brega

CANCHA: Estadio Municipal de La Calera. PAGARON: 3.738 personas. SOCIOS: Magallanes, 114; Unión Calera, no registró, por estar castigados. RECAUDACION: 4 mil 297 escudos 80 centésimos. ARBITRO: Jaime Amor, menos que regular. UNION CALERA (1):

Valencia; Torrejón, Figueroa y Cordova; García y Leiva; Sepúlveda, Vargas, Cabrera, Silva y Torres. Entrenador: Salvador Blondi. MAGALLANES (0): Larrain; Santis, Luco y Schiro; Zúñiga y Ampuero; Ibarra, H. Torres, Mottura, Yávar y Gárra. Entrenador: Sergio Cruzat.

GOLES: Segundo tiempo: 15' SEPULVEDA, para La Calera, al recibir un pase de Vargas y por sobre la presencia de Luco, el zaguero centro de Magallanes, que no atinó a defender, envió fuerte tiro que batió a Larrain, tapado por el propio Luco y por Ampuero, muy entretenerado con su defensa. Resultado final: Unión Calera, 1 — Magallanes, 0.



ELIAS FIGUEROA, el juvenil y buen zaguero centro de Unión Calera, nuevamente fue pieza importante en la victoria de su equipo ante un Magallanes, muy defensivo.

Una nueva y merecida victoria, consiguió el equipo local ante la visita "académica". Pero para conseguirlo, el team dueño de casa debió laborar mucho, por la sorpresiva posición netamente defensiva que planteó Magallanes y que mantuvo hasta los 30 minutos de la segunda etapa. A pesar de ello, La Calera no logró resolver el problema en la primera etapa, la que fue bastante pareja, principalmente porque la fórmula sumamente conservadora de los albicelestes, les dio resultado.

Llamamos la atención hacia esta disposición de juego de los visitantes, por cuanto aquí estimábamos que Magallanes tiene plantel como para ofrecer un mejor juego de ataque. Su trío central, por ejemplo, es de mucha calidad. Pero, repetimos, que la escuadra de las visitas prefirió atrin-

cherarse en su zona defensiva, desluciendo con ello algo la brega.

En la etapa final, Calera salió a obtener la victoria: se adelantaron más sus defensores, en especial Torrejón, Cordova y Leiva, mientras Figueroa y García, este último de reaparecida, se bastaban para controlar los esporádicos avances de Magallanes. Esta presión vino a dar sus frutos con el gol de Sepúlveda, que, al-cho sea de paso, rebalsaba continuamente la línea de contención de su marcador Schiro que no pudo con el juvenil puntero. Por ese costado no sólo salió el gol, sino que además se gestaron la mayoría de los muchos avances de la escuadra local. Hasta los treinta minutos de la fracción complementaria, se mantuvo este panorama, debiendo el equipo de Unión Calera aumentar su

ventaja, pero faltó tranquilidad en la jugada final.

Sólo ahora salió Magallanes de sus posiciones extremas, pero el bloque defensivo "cementado", aguantó a pie firme la presión de sus rivales en una faena en la que sobresalieron el zaguero central Figueroa y el defensa retrasado García, en muy buena presentación.

En resumen, un triunfo legítimo de Unión Calera, que se vio retardado en cuanto a las cifras por la inexplicable y cerrada defensa que vino a plantear Magallanes a este estadio, desluciendo, de paso, con ello, a los aficionados y críticos, que esperaríamos ver un cotejo intenso, pero que siendo entretenido y agradable, no fue de la jerarquía que se esperaba. (Rolando Escobar, corresponsal.)

PROXIMA FECHA

La próxima fecha de los campeonatos profesionales de fútbol de primera y segunda división, consulta los siguientes encuentros:

DIVISION DE HONOR: (2a. fecha, 2a. rueda): Audax Italiano-Coquimbo; Magallanes-Everton; U. Española-San Felipe; G. Cross-U. Calera; S. Morning-Rangers; U. de Chile-Ferrobádminton; San Luis-U. Católica; Wanderers-Colo, y La Serena-Palestino.

SEGUNDA DIVISION: (7a. fecha, 2a. rueda): Colchagua-Ovalle; Municipal-Luis Cruz; L. Rossel-O'Higgins; San Antonio-U. Técnica; Trasandino-San Bernardo; Iberia-Nubiense. Libre, Temuco. (Tienen carácter de locales los equipos nombrados en primer término.)

EVERTON 2 - AUDAX 1:

En match intenso y gustador

En el primer tiempo se marcaron los goles. — González y Arancibia, los de Everton, y Vargas, el de Audax. — Fue expulsado el itálico Zamora, en la primera fracción. — Y por lesión, Arancibia abandonó la cancha en el segundo lapso

Cancha: Estadio Sausalito de Villa del Mar. Pagaron: 8.903 personas. Socios: Everton, 1.055; Audax Italiano, 168. Recaudación: \$ 8.668. Arbitro: Sergio Bustamante, regular.

EVERTON (2): Aguilar; González, D. Sánchez y Alvarez; R. Gallardo y Pacheco; Arancibia, M. Rojas, Escudero, Veliz y Nuñez. Entrenador, Daniel Torres. AUDAX ITALIANO (1): Rodenack, J. Pérez, Zuleta y Escobar; G. Gallardo y Tapia; Vargas, I. Pérez, Zamora, Gentilini y Vasquez. Entrenador: Ladislao Pakozdy.

EXPULSADOS: (primer tiempo) 42 minutos, ZAMORA, por replicar con un puntapié a una jugada fuerte de Pacheco. LESIONADO (segundo tiempo): 11 minutos, ARANCIBIA tuvo que abandonar la cancha, lesionado de un hombro, a raíz de una caída que le ocasionó Gallardo.

GOLES: (Primer tiempo): 5' GONZALEZ. Con shut alto, desde distancia —potente y certero—, dejó sin chance a Rodenack. 11' VARGAS, igualó con un shut "achañado", cuya trayectoria engañó a Aguilar, pues pareció un centro en primera instancia. 17' ARANCIBIA marcó el gol que habría de ser el del triunfo de Everton, con acción personal brillante. Eudú a Zuleta y Escobar, y le "punteó" la pelota

a Rodenack cuando éste salió a su encuentro. Match de acciones intensas y gustadoras el de viñamarinos con itálicos. Aunque es cierto que lo mejor se vio en el primer tiempo: goles y buen fútbol, el atractivo del encuentro se mantuvo a lo largo de los 90'. En el primer lapso Everton cumplió excelente faena, y Audax no le fue en zaga. Con gran sentido de anticipación, el equipo local se preocupó de desbaratar en el medio campo el juego de su rival. Más adelante —la acción de los evertonianos en el sector vertebral de la cancha— tuvo su réplica en una faena coordinada y eficiente de sus forwards; y sólo Arancibia y Rojas cumplieron lucida actuación, sino que también sus compañeros de línea. Y resultó auspicioso comprobar la faceta variada de Escudero, quien a sus condiciones de artillero sumó una labor técnica destacada.

Audax, dijimos, estuvo en lo suyo. Pero su delantero no mostró los atributos de la ofensiva evertoniana. Mientras la del cuadro local buscó con pases de primera el camino del gol, el itálico lo hizo a tropezones. Se justificó, entonces la ventaja de Everton, en el primer tiempo, y que habría de ser la decisiva. En la segunda fracción, Audax buscó con una labor más atildada, una mejor suerte. Y si bien es cierto que estuvo cerca de obtener la igualdad no lo es menos que Everton también pudo aumentar el mar-

cador. Fue entonces, a la poste el 2-1 un resultado ajustado a lo que ocurrió en la cancha. (Armando Jorquera, corresponsal.)



WALTER JIMENES

"DRIBLING" "Un gol de media cancha"

"Desde chico soñé con calzar un zapato blando que permitiera dominar como con una zapatilla. Felicito a Hernán Solís, fabricante de DRIBLING, por este golazo. Estoy seguro que todos los profesionales lo usaremos."



"DRIBLING" "El zapato de 15 estrellas"

- MODELO PRIVILEGIADO-PATENTE 716
—Suela moldeada de una sola pieza, cosido y vulcanizado.
—Super liviano Se afirma mejor en todo tipo de cancha
—Da Seguridad de empuñada, de guadaña y puntin.
—Dura tres veces más que otros zapatos de fútbol.
—Modelo anatómico, único en el mundo.
—Cuestan un poco más porque son los mejores.

FABRICANTES: CASA DE DEPORTES HERNAN SOLIS GALERIA IMPERIO 831 FONO 392767 LA VOZ AL SERVICIO DEL DEPORTE

DEFENSAS...

(DE LA PRIMERA PAGINA)

sultó cómodo. Y cuando fueron exigidos a fondo, Musimessi y Vallejos respondieron con eficiencia. Los ataques perdieron, indubitablemente en el confronto con las defensas. Por haber sido ellas suficientes y numerosas, y porque hubo bajas ostensibles en el rinde de algunos forwards, muy especialmente de U. Católica. Lo que buscó la UC —de abrir la defensa greencrossina— con el juego por las puntas, no lo logró, porque hubo desajustes notorios de Tobar, Fouilloux y Galdames. Y muy particularmente del alero izquierdo. Sólo Beta se filtró por su banda, gestando y creando ocasiones propicias de gol. Pero sus corridas no encontraron la réplica de efectividad de par-

te de Tobar ni de Fouilloux, mientras que por el costado izquierdo Galdames estuvo prácticamente nulo.

Enfrente, en el ataque de G. Cross, indubitablemente que a Librona le faltó un acompañante. (Como se lamentó la ausencia de Iturrate). La mayoría de los remates greencrossinos fueron desde afuera del área, en la imposibilidad de penetrar.

Y por cierto que no trajeron una real inquietud para las huestes cruzadas. Fue, pues, un encuentro de medio campo. Con valores destacados en el quite y en el apoyo, como Prieto, en la UC, y Maturana, en Green Cross. Pero sin ataques consistentes. En todo caso, el match no defraudó. Hubo buen fútbol. Defensas que le dieron buen trato a la pelota. No sólo rechazándola, sino que gestando una acción coordinada. Se vieron excelentes "triángulos", con pases de primera. Y, en otras al contrario, fueron las menos. Si a esto se agrega que hasta el último instante se mantuvo un incentivo derivado de la incógnita del resultado, debe admitirse que se asistió a un preliminar que no desentonó.

Green Cross mostró un alza en su juego. Al paso que Universidad Católica evidenció una baja. Pero como penaba en la tienda cruzada el 4-1 que los greencrossinos le habían propinado en la primera rueda, quizás si la igualdad les desalentó. Pero es indudable que su ofensiva está produciendo poco y nada de efectivo. Manuel Emilio Cossa

CUADRO DE HONOR

I DIVISION

- Palestino: FUENTES. Wanderers: RIQUELME. Unión La Calera: GARCIA. Magallanes: YAVAR. Univ. de Chile: MUISSO. Santiago: RAMIREZ. Univ. Católica: PRIETO. Green Cross: MATURANA. Colo Colo: VALDES. San Luis: SOTO. Rangers: CORTES. La Serena: O. CORTES. Coquimbo: CUBILLOS. U. Española: TREPIANA. Everton: VELIZ. Audax: VARGAS. San Felipe: BRACAMONTE. Ferro: RIVERA.

II DIVISION

- U. Técnica: GUAJARDO. Trasandino: ESPINOZA. Ovalle: NICOLAS. Municipal: C. GONZALEZ. Temuco: C. PEREZ. Colchagua: MELO. San Bernardo: REYES. Iberia: SILVA. O'Higgins: LATORRE. San Antonio: GUEVARA. Luis Cruz: YICHI. Lister Rossel: R. PARADA.



MARCO MAGISTRAL GOL y salió lesionado de la cancha, Pedro Arancibia, hábil alero derecho de Everton.

Peatonales y Conductores: Prudencia en tránsito es sinónimo de seguridad. Colaboremos con Carabineros en la prevención de accidentes en las calles y los caminos. CLUB DE SEGURIDAD EN EL TRANSITO



PERDIDA de Universidad Católica para abrir el marcador. Tobar arremete, pero la pelota ya está en posesión de Prieto. Prieto frena su carrera y, por las dudas, Arripide va a custodiar su arco. Defensas que superaron los ataques, trajeron por resultado un 0-0.

UNA NACION AVANZA CUANDO AVANZA SU CULTURA EXTRAORDINARIO CONCURSO LITERARIO E° 13.000 EN PREMIOS CONCURSO 30° ANIVERSARIO DE COPEC

COPEC invita a todos los escritores chilenos a participar en este concurso literario, cuyos premios serán discernidos por los miembros del Jurado que se detalla más adelante. Tanto los premios como las publicaciones tienen por finalidad estimular la producción literaria como también difundir, más ampliamente la constante y esforzada labor de una empresa nacional en beneficio de todo el país.

6.- JURADO. Estará formado por las siguientes personas: Sr Raúl Silva Castro, Sr Julio Barrenechea, Sr Juan Guzmán Cruchaga y Sr Jaime Eyzaguirre. Las decisiones del Jurado serán inapelables.

Table with 4 columns: PREMIOS, CUENTO, ENSAYO, TOTAL. Rows for Primer Premio, Segundo Premio, Tercer Premio, and 50 Premios de estímulo.

El Jurado distribuirá los premios de estímulo entre cuentos y ensayos como crea más conveniente, y tendrá también la facultad de declarar desierto uno o más de ellos. Los premios serán entregados en ceremonia especial que se anunciará oportunamente por la prensa.

8.- Copec adquirirá, por el solo hecho de otorgar un premio y ser éste aceptado, todos los derechos sobre los cuentos y ensayos premiados, pudiendo, en consecuencia registrar a su nombre la correspondiente propiedad intelectual, darle publicidad por los medios que estime convenientes, y el número de veces que crea oportuno.

La propiedad de los cuentos y ensayos no premiados será de los respectivos autores, pero Copec no devolverá los originales enviados, de modo que los concursantes deberán dejar copia para sí.

30 AÑOS DE COPEC Una Empresa Nacional que Abre Paso al Progreso de Chile

pueblo de Chile quiere saber...

Señor Allende:

Si su filosofía del marxismo es diferente al comunismo y Ud. cree realmente en la democracia...

¿PORQUE NO HA REPUDIADO Y PROTESTADO POR LA PROHIBICION DE PENSAR Y DE EXPRESARSE LIBREMENTE EN LA CUBA COMUNISTA DE CASTRO?



Brillante faena del vencedor

tonio y Rancagua. Hubo un vencedor. Un cuadro más capaz, que con toda justicia es el puntero del torneo. O'Higgins fue el brillante triunfador. Y San Antonio un noble perdedor. (Gabriel Silva, de Radio El Cobre).

O'HIGGINS SIGUE FIRME EN PUNTA

LUG. EQUIPOS	P.J.	P.G.	P.E.	P.P.	C.F.	C.G.	Pts.
1.0 O'HIGGINS	18	13	4	1	33	19	30
2.0 TRASANDINO	18	9	4	5	26	23	22
3.0 TEMUCO	18	7	7	4	30	20	21
4.0 U. TECNICA	17	8	4	5	31	23	20
5.0 S. ANTONIO	18	8	3	7	27	22	19
6.0 L. ROSSEL	17	5	9	3	25	17	19
7.0 NUBLENSE	17	6	5	6	24	22	17
8.0 SAN BERNARDO	17	5	7	5	18	17	17
9.0 MUNICIPAL	17	4	7	6	17	21	15
10.0 L. CRUZ	18	4	7	7	13	14	15
11.0 IBERIA	18	5	2	11	16	33	12
12.0 OVALLE	18	3	6	9	22	33	12
13.0 COLCHAGUA	17	1	7	9	8	20	9

Estadio: Estadio Linceo, de Temuco. PAGARON: 3.119 personas. RECAUDACION: 2.793 escudos 25 centésimos. SOCIOS: Deportes Temuco no registró, por el castigo que pesa sobre la institución. Deportes Colchagua, 6. ARBITRO: Hugo Palacios, regular. EQUIPOS: DEPORTES TEMUCO (4): Marin, Urta, Zamora y Cabrera; Guevara y Silva; Miranda, C. Pérez, F. Pérez, Benítez y Cuevas. Entrenador: Javier Inostroza. DEPORTES COLCHAGUA (1): Melo; Arriagada, Alarcón y Mesías; Suárez y Aliste; Escobar, Becerra, Barjas, E. Rojas y J. Rojas. Entrenador: Julio Varela. GOLES: En el primer tiempo: Silva a los 14, y Benítez, a los 36 minutos. En la segunda fracción: a los 5, Becerra; a los 15, Cuevas, y a los 28, Fernando Pérez. EXPULSADO: En el segundo tiempo, a los 33 minutos, fue expulsado del campo, por juego brusco, el mediolante de Colchagua, Suárez.



GUAPO REPUNTE DE TRASANDINO

El repunte que Trasandino dejó insinuar en la 18a. fecha de la Competencia Profesional de Fútbol de Segunda División, al igualar a un gol con el puntero O'Higgins, lo concretó el sábado pasado al aventajar por la cuenta mínima a Universidad Técnica en el propio recinto de los estudiantes, en Avenida Ecuador, y en lucido desempeño. Con esta victoria los andinos se hicieron de 22 puntos y pasaron a ocupar el segundo lugar, solos, en la tabla de posiciones del ascenso. En el grabado, los integrantes del cuadro vicelider del torneo de segunda. Están, Comte, arquero; Holz, Peña y Oliver, defensas; Angulo y Esquivel, mediolantes; y Barraera, Vera, Díaz, Espinoza y Franco Dirige en la actualidad a Trasandino de Los Andes, Julio Baldovinos.

Impresionante actuación logró el cuadro temuquense

Silva, Benítez, Cuevas y F. Pérez, marcaron los goles del ganador. — Becerra, descontó para el elenco colchaguino

CANCHA: Estadio Linceo, de Temuco. PAGARON: 3.119 personas. RECAUDACION: 2.793 escudos 25 centésimos. SOCIOS: Deportes Temuco no registró, por el castigo que pesa sobre la institución. Deportes Colchagua, 6. ARBITRO: Hugo Palacios, regular. EQUIPOS: DEPORTES TEMUCO (4): Marin, Urta, Zamora y Cabrera; Guevara y Silva; Miranda, C. Pérez, F. Pérez, Benítez y Cuevas. Entrenador: Javier Inostroza. DEPORTES COLCHAGUA (1): Melo; Arriagada, Alarcón y Mesías; Suárez y Aliste; Escobar, Becerra, Barjas, E. Rojas y J. Rojas. Entrenador: Julio Varela. GOLES: En el primer tiempo: Silva a los 14, y Benítez, a los 36 minutos. En la segunda fracción: a los 5, Becerra; a los 15, Cuevas, y a los 28, Fernando Pérez. EXPULSADO: En el segundo tiempo, a los 33 minutos, fue expulsado del campo, por juego brusco, el mediolante de Colchagua, Suárez.

Triunfo amplio, categórico en la cuenta y justo, fue el que logró el equipo temuquense al batir por 4 a 1 al elenco de Colchagua, luego de ofrecer una labor muy completa en defensa y ataque, y que significó una rehabilitación amplia de las performances opacas que había cumplido últimamente. Aunque la debilidad del elenco colchaguino facilitó el accionar de Temuco, no opaca esto en modo alguno la victoria, que fue el trasunto de una superioridad clara, y que adquirió su mayor dimensión en el primer tiempo. En ese lapso del match, el cuadro local jugó muy bien, ya que si logró dos goles, pudo perfectamente anotar otros en una neta disposición ofensiva. Sin embargo, las oportunidades que no concretó el cuadro temuquense, no se debieron a fallas del ataque, sino a las maniobras de alta calidad del arquero Melo, sin duda la mejor figura de su equipo. En el segundo tiempo mejoró un poco el cuadro colchaguino, y fruto de esa levandada fue el gol de descuento de Becerra. Pero fueron sólo chispazos, ya que de inmediato volvió Temuco a asumir la iniciativa y el absoluto control del partido, que en las cifras tuvieron la réplica justa en los dos tantos logrados por Cuevas y Fernando Pérez. (Gentileza de Radio La Frontera, de Temuco.)

OFERTAS ESPECIALES

ABRIGOS Y CHAQUETONES
para caballero, en fina lana alpaca, terminaciones de primera en finos paños.
REBAJADOS A ESTOS TRES UNICOS PRECIOS:
E° 68
E° 89
E° 99

VESTONES
para niños, variedad de diseños y colores en lana escogida, corte moderno, tallas 4 al 6 a sólo,
E° 26³⁰

AMBOS
para caballeros en casimir de lana, forros de seda, varios diseños
E° 69

PANTALONES
de borlón americano, lavables de mucha duración,
E° 14⁸⁰

ABRIGO
para niños modelo raglan, forros de seda, colores unidos,
E° 39⁷⁰

ZAPATOS
para caballeros en fina calidad, a sólo
E° 20

CAMISAS
blancas para caballeros, en fina popelina mercerizada, modelo italiano, cuello y puños de repuesto, a sólo
E° 850
CAMISAS
de fina franela, preciosos diseños en variedad de colores y tallas.
E° 790

VESTONES
en fino tweed de pura lana, modelo italiano con chicote, colores de moda, sólo
E° 39

ALMACENES Sobris

Si compra este mes participe en el Concurso del BARRIL MILLONARIO y todo puede salir GRATIS!

El premio de un millón de pesos en un pago de 100 mil pesos cada uno.

Ovalle 2, Municipal 1: Valioso tercer triunfo para el cuadro nortino

Urbe y Escola golearon por los ovalinos, y Contreras por los ediles

CANCHA: Estadio Ferroviario de Ovalle. PAGARON: 2.809 personas. SOCIOS: Ovalle, 790; Municipal, 43. RECAUDACION: 2.052,50 escudos. ARBITRO: Luis Jiménez (muy bien). OVALLE (2): Nicolás; Godoy, Naves y Marín; Rivera y Escalona; Díaz, Azolas, Soto, Pouché y Uribe. Entrenador: José Luis Boffi. MUNICIPAL (1): Arroyo; Reinaldo González, Claudio González y Reyes; Carlos Soto y Martínez; Sepúlveda, Guerra, Contreras, Lavín y Cronwell Soto. Entrenador: Valentín Bepere. GOLES: Primer tiempo: A los 5 minutos: URIBE, al tomar sobre la carrera un rechazo a medias de Claudio González, a una centrada de Azolas. La pelota fue a un ángulo imbarajable. A los 32 minutos: CONTRERAS consigue el empate para Municipal. Reyes sirvió un tiro libre y movió el balón con golpe de cabeza hacia Contreras, que remató fuerte a una esquina. Segundo tiempo: ESCALONA consigue el tanto del triunfo para Ovalle, al tomar con espectacular palomita un servicio de Pouché.

Un nuevo y valioso triunfo que lo hace movilizarse hacia arriba, abandonando los últimos lugares de la tabla, obtuvo ayer, en sus pagos, el cuadro ovalino. Batió a Municipal 2-1 y dejó atrás en la escalera del Ascenso a Colchagua e Iberia, acumulando con ello 12 puntos.

El conjunto que ahora dirige José Luis Boffi, con notable acierto, concretó esta tercera victoria ceñida a una inteligente táctica defensiva y de contragolpe, que le permitió anular a un rival agrandado, que jugó un excelente fútbol, y que, en todo momento, fue adversario de riesgo para él. El lance atrazó por sus vistas y rápidas facetas, alcanzando su cariz más interesante en la etapa decisiva, donde ambos conjuntos se prodigaron enteros por romper el empate con que se habían ido al descanso en la fracción inicial. Anduvo con mayor fortuna el cuadro local, y ello le permitió colocarse en ventaja a los 30 minutos del segundo tiempo, gracias a una espectacular intervención de Escalona, que tomó de cabeza, en arriesgada palomita, una centrada del argentino Pouché. Municipal recibió sus esfuerzos por alcanzar la igualdad, pero la sobresaliente faena de Nicolás en la custodia de los tres palos nortinos, echó por tierra sus mejores intentos. Igual cosa ocurrió con Claudio González en el área edil. El veterano player argentino-chileno fue en ella un verdadero baluarte. El encuentro gustó a la concurrencia, la que no escatimó aplausos, no sólo para los suyos, sino que también para Municipal, que, a juicio de muchas personas, se anotó el mejor partido que haya cumplido hasta el momento un equipo visitante en Ovalle. (Ricardo Guerrero, de Radio "Norte Verde", de Ovalle.)

Magallanes superó por 2 a 0 a San Antonio, en una de las mejores actuaciones del cuadro de Magallanes en su cancha, en el primer tiempo. Vistoso el accionar de su cuadro favorito, que se destacó en defensa y ataque. Y las acciones sobre las que se actuó con gran precisión. Sólo gracias a la defensa que le opuso el marcador se mantuvo el primer tiempo en blanco. Pero en la segunda fracción O'Higgins se abrió en el tablero su marcador, hasta conseguir un gol. El empate se limitó a dos minutos. Para el cuadro de Magallanes fueron Guevara y Soto los jugadores que más se destacaron en la acción arrolladora que se desarrolló en el campo. Los delanteros cumplieron una buena faena, descolgando goles y asistiendo. Sólo gracias a una buena defensa que gustó a los jugadores de Magallanes, se pudo mantener el empate. Sendos hombres de Magallanes sellaron la igualdad que existe entre la selección de San Antonio y la de Magallanes.

Empate premia equipo catalán

CANCHA: Maestranza de San Bernardo. PAGARON: 881 personas. SOCIOS: San Bernardo, 67. RECAUDACION: E° 548,45. ARBITRO: Mario Lira Guzmán, regular. SAN BERNARDO (1): con 15 minutos: Gallardo, Romo, Reyes y Torres; Ca con 12 minutos: Sepúlveda, Campos Huracán. Entrenador, Jorjano. OVALLE (1): Navello; Silveira y Ortega; López y Zúñiga; Zelada, Vilches, Basauré y Aslím. Entrenador, Domingo González. En el primer tiempo se anotó un gol a favor de Theodoro a los 9 minutos Basauré el único tanto que el equipo, al recibir el balón, se pudo anotar. A los 14 minutos de la etapa decisiva, el empate se concretó al vencer de cabeza al arquero Navello. El cuadro había recibido la pelota de parte del puntero Theodoro Salazar. RESULTADOS: A los 43 minutos del primer tiempo abandonó la cancha de Iberia, éste el primer tiempo fue expulsado por el árbitro Mario Lira, por juego brusco. En el primer tiempo se anotó un gol a favor de Theodoro a los 9 minutos Basauré el único tanto que el equipo, al recibir el balón, se pudo anotar. A los 14 minutos de la etapa decisiva, el empate se concretó al vencer de cabeza al arquero Navello. El cuadro había recibido la pelota de parte del puntero Theodoro Salazar. RESULTADOS: A los 43 minutos del primer tiempo abandonó la cancha de Iberia, éste el primer tiempo fue expulsado por el árbitro Mario Lira, por juego brusco. En el primer tiempo se anotó un gol a favor de Theodoro a los 9 minutos Basauré el único tanto que el equipo, al recibir el balón, se pudo anotar. A los 14 minutos de la etapa decisiva, el empate se concretó al vencer de cabeza al arquero Navello. El cuadro había recibido la pelota de parte del puntero Theodoro Salazar. RESULTADOS: A los 43 minutos del primer tiempo abandonó la cancha de Iberia, éste el primer tiempo fue expulsado por el árbitro Mario Lira, por juego brusco.

APRENDA A CONDUCIR EXAMENES DOCUMENTOS TAXI-CAMION SAN CRISTOBAL RIVER 728

¡CHILE!, ¡CHILE!, TRONO EL LUNA PARK: STEVENS CONQUISTO EL CORAZON DE BUENOS AIRES

En expresiones textuales, señala el manager Alejandro Ammi, que la excelente faena cumplida por el peleador chileno, conmovió al mundo boxerial argentino. — En el momento que se produjo el nocaut frente a Carlos Cañete, tenía "en el bolsillo" el título de campeón sudamericano. — El pugil criollo llegó a Santiago de madrugada



BUSCANDO refugio en las cuerdas no puede evitar Carlos Cañete que Godfrey Stevens lo castigue al cuerpo con su izquierda en hook. Esta mano jugó un papel de enorme gravitación en el juego hábil y muy eficaz del pugilista chileno hasta el momento de su sorprendente derrota, luego de haber acumulado rotundas ventajas. (FOTO UPL)

Nuestro propósito hubiera sido conversar con Stevens, para que el personalmente nos diera su versión de lo que fue su combate con el argentino Cañete. No nos fue posible por razones lógicas de entender. El campeón chileno, apremiado por la urgencia de su retorno a Santiago, era poco ubicable en Buenos Aires, donde debió estar al acecho del avión que lo traería de vuelta a nuestra capital.

Obviamente el inconveniente, llamando a Alejandro Ammi, el conocido manager de Hugo Rambaldi, a quien conocimos lo suficiente como para considerar que su opinión tendría que ser objetiva e imparcial. Lo llamamos al N° 7916762 de Buenos Aires que corresponde a su domicilio particular. Nos atendió el propio Ammi. Entablamos el contacto, nuestra primera pregunta tendió a aclarar algunas versiones confusas en cuanto al término que tuvo la pelea. Respecto a esto, señaló Ammi: "En la manera con que finalizó la pelea, no hubo nada anormal. En el décimosegundo asalto, recibí Stevens 2 golpes potentes de izquierda y derecha en plena quijada. Cayó y el árbitro le contó hasta 8. Se levantó, vacilante, y de nuevo recibí dos impactos iguales de izquierda y derecha, en mi mala condición, prácticamente indefenso. El árbitro, con un criterio lógico, detuvo el combate.

En relación al desarrollo de la pelea, dijo Ammi: "En las 4 primeras vueltas, sacó Cañete, claras ventajas, ya que boxeando de lejos, por fuera y con golpes rectos, se vio superior al chileno. Sin embargo, paulatinamente, se fue Stevens acomodando al estilo de Cañete y tras meterse adentro y trabajar muy bien abajo con perfectos cruces a la línea alta, fue minando la resistencia de Cañete. Del 5º round hasta que terminó la pelea —agregó Ammi—, existía en favor de Stevens una ventaja que era definitiva. Lo único que podía salvar a Cañete era el nocaut, lo que, lamentablemente para Stevens, se produjo en el décimo segundo asalto."

Insistiendo en el combate mismo, dijo Ammi: "Creo que como consecuencia del intenso esfuerzo que para Stevens le significó la lucha, fue perdiendo capacidad física en los últimos asaltos, lo que, sumado a una excesiva confianza o menosprecio del golpe que tiene Cañete, puede haber explicado el nocaut.

Con referencia a esto último, el peleador chileno, en declaraciones que hizo en Buenos Aires, expresó que el golpe de Cañete lo sorprendió por su justeza. Agregó que lamentaba mucho el resultado, ya que le privó de conquistar para él y para el boxeo chileno un título importante como es el sudamericano. Subrayó también que la decisión del árbitro en modo alguno lo perjudicó y que estaba realmente conmovido por el trato y el aliento que de parte del público recibió durante el combate.

A título de noticias diremos finalmente que por ciertos imponderables, se atrasó el avión que debía traer a Stevens, quien sólo hoy de madrugada pudo llegar a Santiago. Lo acompañaba su manager Emilio Balbontin.

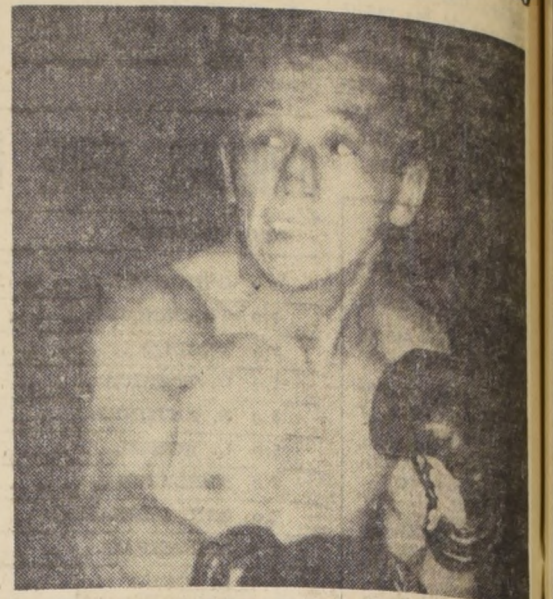

GODFREY STEVENS: un golpe de suerte del argentino Cañete le quitó la corona de campeón sudamericano, dijo Alejandro Ammi, en entrevista telefónica desde Buenos Aires para LA NACION

GIMNASIO "WILLIAM BRADEN"

Un Palacio de los Deportes enclavado en la nieve

Tiene capacidad para 1.200 personas y posibilidad para la práctica del boxeo, baby fútbol, vóleibol, tenis y bádminton. — En el piso inferior, una piscina con todos los adelantos modernos, que tiene dimensiones de pileta olímpica

SEWELL. — (Por Alfredo Leonel Parra, Enviado Especial de LA NACION). — Enclavado en la Cordillera, teniendo como fondo un paño blanco y nevado, el gimnasio "William Braden" de Sewell y su zona. El terreno, tras un largo, pero atrevido y exitoso, en un autocrisis en el que varios periodistas y técnicos diarios y radiales de las provincias, nos fuimos acomodando en las montañas del cielo, en silencio alrededor, un campo de nieve pura: la nieve.

Todos llevábamos como manta al estar a la inauguración del gimnasio "William Braden" que en su oficial, que contó con la presencia de altas autoridades de la provincia, nos fuimos acomodando en las montañas del cielo, en silencio alrededor, un campo de nieve pura: la nieve.

París desde las montañas de la Cordillera de los Andes, en Argentina, para llegar a las 13.30 horas para llegar justo a la cumbre a las 15 horas. El resultado como resultado de nuestro viaje con la intendencia de las autoridades de la banda del sur del país, el gimnasio "William Braden" que en su oficial, que contó con la presencia de altas autoridades de la provincia, nos fuimos acomodando en las montañas del cielo, en silencio alrededor, un campo de nieve pura: la nieve.

París desde las montañas de la Cordillera de los Andes, en Argentina, para llegar a las 13.30 horas para llegar justo a la cumbre a las 15 horas. El resultado como resultado de nuestro viaje con la intendencia de las autoridades de la banda del sur del país, el gimnasio "William Braden" que en su oficial, que contó con la presencia de altas autoridades de la provincia, nos fuimos acomodando en las montañas del cielo, en silencio alrededor, un campo de nieve pura: la nieve.

París desde las montañas de la Cordillera de los Andes, en Argentina, para llegar a las 13.30 horas para llegar justo a la cumbre a las 15 horas. El resultado como resultado de nuestro viaje con la intendencia de las autoridades de la banda del sur del país, el gimnasio "William Braden" que en su oficial, que contó con la presencia de altas autoridades de la provincia, nos fuimos acomodando en las montañas del cielo, en silencio alrededor, un campo de nieve pura: la nieve.

París desde las montañas de la Cordillera de los Andes, en Argentina, para llegar a las 13.30 horas para llegar justo a la cumbre a las 15 horas. El resultado como resultado de nuestro viaje con la intendencia de las autoridades de la banda del sur del país, el gimnasio "William Braden" que en su oficial, que contó con la presencia de altas autoridades de la provincia, nos fuimos acomodando en las montañas del cielo, en silencio alrededor, un campo de nieve pura: la nieve.

París desde las montañas de la Cordillera de los Andes, en Argentina, para llegar a las 13.30 horas para llegar justo a la cumbre a las 15 horas. El resultado como resultado de nuestro viaje con la intendencia de las autoridades de la banda del sur del país, el gimnasio "William Braden" que en su oficial, que contó con la presencia de altas autoridades de la provincia, nos fuimos acomodando en las montañas del cielo, en silencio alrededor, un campo de nieve pura: la nieve.

París desde las montañas de la Cordillera de los Andes, en Argentina, para llegar a las 13.30 horas para llegar justo a la cumbre a las 15 horas. El resultado como resultado de nuestro viaje con la intendencia de las autoridades de la banda del sur del país, el gimnasio "William Braden" que en su oficial, que contó con la presencia de altas autoridades de la provincia, nos fuimos acomodando en las montañas del cielo, en silencio alrededor, un campo de nieve pura: la nieve.

París desde las montañas de la Cordillera de los Andes, en Argentina, para llegar a las 13.30 horas para llegar justo a la cumbre a las 15 horas. El resultado como resultado de nuestro viaje con la intendencia de las autoridades de la banda del sur del país, el gimnasio "William Braden" que en su oficial, que contó con la presencia de altas autoridades de la provincia, nos fuimos acomodando en las montañas del cielo, en silencio alrededor, un campo de nieve pura: la nieve.

París desde las montañas de la Cordillera de los Andes, en Argentina, para llegar a las 13.30 horas para llegar justo a la cumbre a las 15 horas. El resultado como resultado de nuestro viaje con la intendencia de las autoridades de la banda del sur del país, el gimnasio "William Braden" que en su oficial, que contó con la presencia de altas autoridades de la provincia, nos fuimos acomodando en las montañas del cielo, en silencio alrededor, un campo de nieve pura: la nieve.

París desde las montañas de la Cordillera de los Andes, en Argentina, para llegar a las 13.30 horas para llegar justo a la cumbre a las 15 horas. El resultado como resultado de nuestro viaje con la intendencia de las autoridades de la banda del sur del país, el gimnasio "William Braden" que en su oficial, que contó con la presencia de altas autoridades de la provincia, nos fuimos acomodando en las montañas del cielo, en silencio alrededor, un campo de nieve pura: la nieve.

París desde las montañas de la Cordillera de los Andes, en Argentina, para llegar a las 13.30 horas para llegar justo a la cumbre a las 15 horas. El resultado como resultado de nuestro viaje con la intendencia de las autoridades de la banda del sur del país, el gimnasio "William Braden" que en su oficial, que contó con la presencia de altas autoridades de la provincia, nos fuimos acomodando en las montañas del cielo, en silencio alrededor, un campo de nieve pura: la nieve.

París desde las montañas de la Cordillera de los Andes, en Argentina, para llegar a las 13.30 horas para llegar justo a la cumbre a las 15 horas. El resultado como resultado de nuestro viaje con la intendencia de las autoridades de la banda del sur del país, el gimnasio "William Braden" que en su oficial, que contó con la presencia de altas autoridades de la provincia, nos fuimos acomodando en las montañas del cielo, en silencio alrededor, un campo de nieve pura: la nieve.

París desde las montañas de la Cordillera de los Andes, en Argentina, para llegar a las 13.30 horas para llegar justo a la cumbre a las 15 horas. El resultado como resultado de nuestro viaje con la intendencia de las autoridades de la banda del sur del país, el gimnasio "William Braden" que en su oficial, que contó con la presencia de altas autoridades de la provincia, nos fuimos acomodando en las montañas del cielo, en silencio alrededor, un campo de nieve pura: la nieve.

París desde las montañas de la Cordillera de los Andes, en Argentina, para llegar a las 13.30 horas para llegar justo a la cumbre a las 15 horas. El resultado como resultado de nuestro viaje con la intendencia de las autoridades de la banda del sur del país, el gimnasio "William Braden" que en su oficial, que contó con la presencia de altas autoridades de la provincia, nos fuimos acomodando en las montañas del cielo, en silencio alrededor, un campo de nieve pura: la nieve.

París desde las montañas de la Cordillera de los Andes, en Argentina, para llegar a las 13.30 horas para llegar justo a la cumbre a las 15 horas. El resultado como resultado de nuestro viaje con la intendencia de las autoridades de la banda del sur del país, el gimnasio "William Braden" que en su oficial, que contó con la presencia de altas autoridades de la provincia, nos fuimos acomodando en las montañas del cielo, en silencio alrededor, un campo de nieve pura: la nieve.

París desde las montañas de la Cordillera de los Andes, en Argentina, para llegar a las 13.30 horas para llegar justo a la cumbre a las 15 horas. El resultado como resultado de nuestro viaje con la intendencia de las autoridades de la banda del sur del país, el gimnasio "William Braden" que en su oficial, que contó con la presencia de altas autoridades de la provincia, nos fuimos acomodando en las montañas del cielo, en silencio alrededor, un campo de nieve pura: la nieve.

SE CALCULA QUE 2.300.000 PERSONAS PRESENCIARAN LOS JUEGOS DE TOKIO

La XVIII Olimpiada tiene un costo de 2.927.626.111 dólares, o sea, 9 mil 368 millones 403 mil 555 escudos

Los Juegos Olímpicos de Tokio, que se desarrollarán del 10 al 24 de octubre próximo, tienen un costo de US\$ 2.927.626.111, incluyendo la construcción de autopistas, una línea férrea de alta velocidad y diversas instalaciones deportivas, que estarán situadas a 150 kilómetros de la capital de Japón. De esta suma, 13.880.555 dólares fueron recaudados mediante contribuciones públicas controladas por el Comité Organizador de los Juegos. Llegarán a Tokio alrededor de 7 mil atletas, y este número se elevará a 8 mil, con los dirigentes, funcionarios y periodistas que acompañarán a cada delegación. Se alojarán en una Villa Olímpica ubicada en los alrededores de Tokio y en villas menores de Hachioji, destinada a los ciclistas y la del Lago Sagami, escenario de las competencias de remo.

Por ahora el Comité Olímpico de Japón está preocupado en cubrir el déficit de alojamiento para los turistas extranjeros y los espectadores japoneses, aquellos que se estima llegarán a 30 mil por día y los últimos a más o menos 200.000, también por día. O sea, se calcula que presenciarán los Juegos alrededor de 2 millones 300 mil personas. 2.060.000 entradas se pondrán a la venta.

OPTICA

Oscar Hammersley
Óptico diplomado en Chile y USA. Lentes y anteojos.

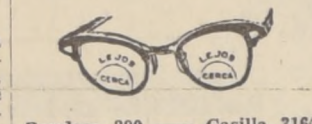

Bandera 290 — Casilla 3164
Teléfono 64587 — Santiago
Atención con la experiencia de 50 años al servicio de las provincias.

RECETAS DE OCULISTAS SE DESPACHAN MIENTRAS USTED ESPERA

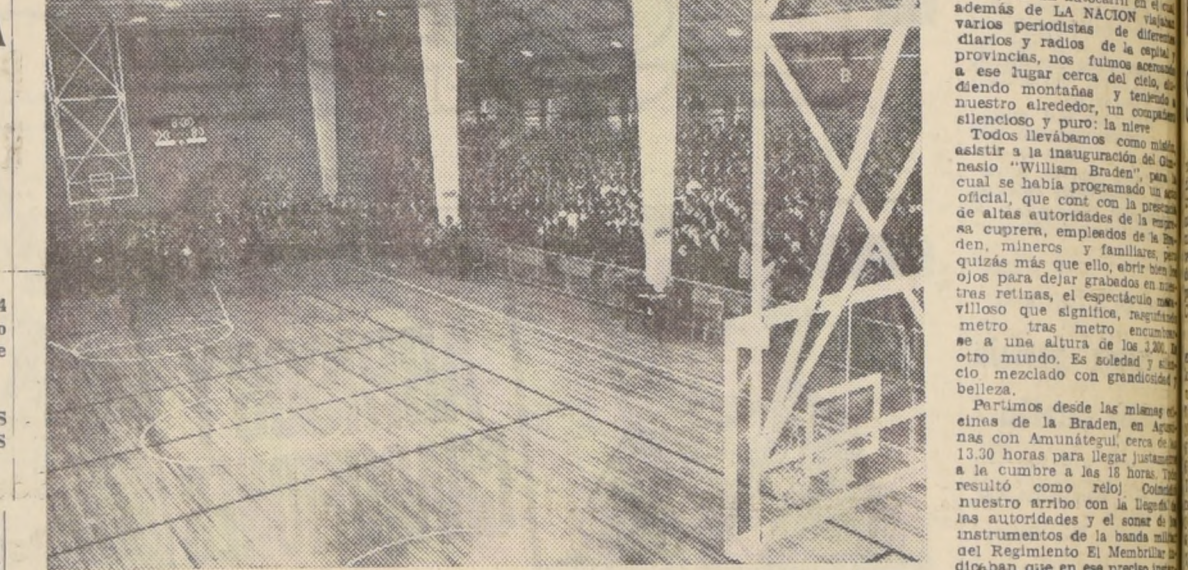

GIMNASIO WILLIAM BRADEN. — Fue inaugurado en forma oficial el gimnasio moderno en el mineral de El Teniente. La foto es elocuente para mostrar las instalaciones modernas, como los arcos suspendidos, el reloj cronómetro y marcador eléctrico, y un piso de finísima calidad. EN EL GRABADO, el instante en que se inauguró la ceremonia, bajo los acordes de los himnos patrios de Chile y Estados Unidos.

BOXEO AL DIA

Por el título de los medianos enfrentará Bollo a Valenzuela

Después del triunfo tan categorico que logró Eduardo Bollo, ante Rosendo Calquín, y conforme a lo que se había pactado previamente a la pelea, en el sentido de que el ganador enfrentaría por el título de los medianos al actual campeón Luis Valenzuela, se ultimaron los detalles de esto y se decidió que el combate por el cetro, entre Valenzuela y Bollo se efectuará a mediados de septiembre, en Valparaíso.

En realidad, si no se produce algo anormal, debe ser ésta una buena pelea, considerando lo que es Valenzuela y lo sólido que se mostró Bollo en su conducta con Calquín, donde prácticamente lo apabulló, con un ataque violento y con ambas manos.

Los resultados generales de la velada fueron los que siguen: PESO MOSCA: Julio Jofré, que entró a reemplazar al preseleccionado Guillermo Clavería, cayó batido tras sensacional combate, por el portero Guillermo Velásquez, toda una esperanza nacional en la categoría. GALLO: Jorge Barcia, de Valparaíso,

superó, en no menos brillante presentación, a Abelardo Araya, preseleccionado por K. O. T. al tercer round a Rafael Silva, en excelente combate; y WELTER: Misael Vilugrón, también haciendo academia venció holgadamente al portero Carlos Morales.

Presidió la delegación el director de la Federación Chilena de Boxeo, Rafael Contreras, a quienes asesoraron, Humberto Belgionni, delegado de Tocopilla y miembro de la Comisión de Boxeo Aficionado, y Dagoberto Hidalgo, delegado por Valparaíso. Como entrenador del equipo fue Andrés Toledo.

AMPLIAMENTE GANO RUBEN LOAYZA A GREGORIO CINTA

Por puntos ganó Rubén Loayza al argentino Gregorio Cinta, en un combate realizado el sábado pasado en el Gimnasio del Club Green Cross de Antofagasta. La asistencia de público a la reunión fue bastante crecida, ya que se recaudaron 2.400 escudos. El triunfo del welter iquiqueño, fue amplio y rotundo ya que de los diez asaltos, ganó ocho sin contrapeso alguno. Cinta, sólo aliné a defenderse, gestión que cumplió con notable acierto y que justamente impidió que Loayza definiera el combate por la vía del nocaut.

Con posterioridad a la pelea y ante reiteradas solicitudes del público, se pactó una revancha, la cual se efectuará en el mismo local, el sábado 12 de septiembre.

EDUARDO BOLLO. — A mediados de septiembre, enfrentará en Valparaíso, por el título nacional de los medianos, al actual poseedor de la corona, Luis Valenzuela.

Valparaíso, LIVIANO: El campeón Luis Zúñiga venció a K. O. T. al segundo round, haciendo academia, al portero Enrique Zamora. MEDIOMEDIANO LIGERO: Mario Loayza aventajó por puntos, en sangrienta pelea, a Juan Al-

var, de Valparaíso.

Dir. de Aprovisionamiento del Estado

BUZONES TABULARES

Llámanse la atención de los interesados que se están solicitando PROPUESTAS PRIVADAS N.º 98, por lo que a continuación se indica, destinado al Servicio de Correos y Telégrafos:

50 BUZONES TABULARES.

Bases y demás antecedentes pueden solicitarse en el Departamento de Adquisiciones, Sección Propuestas Públicas y Compras en el Extranjero, de esta Dirección, solamente de 9.30 a 12.30 horas. Las ofertas se recibirán en la oficina del señor Director, Amunátegui N.º 66, primer piso, el día

3 de septiembre 1964, hasta las 12 hrs.

EL DIRECTOR

ESCUCHE A WILMA SAAVEDRA

por CB 138 Radio CRUZ DEL SUR

De lunes a sábado, a las tres y media de la tarde.

"ENTRE NOSOTRAS"

EL GOBIERNO DEL PUEBLO COMIENZA CON

FREI

Viva GRATIS un mes!

"LA NACION" RADIO DEL PACIFICO

ASE

AUTO SERVICIO ECONOMICO CATEDRAL ESQ. MATORANA

LE INVITAN A VIVIR GRATIS UN MES

Recorte este cupón, llénelo con sus datos y deposítelo en los buzones instalados en LA NACION, Radio del Pacífico o "ASE". En Valparaíso los cupones pueden depositarse en la Corresponsalia de LA NACION, calle Blanco 1161. Cualquiera lector de LA NACION o auditor de Radio del Pacífico puede optar a este regalo con sólo enviar sus cupones a Casilla 81-D.

Nombre:

Dirección:

Ciudad:

Carnet:

ALIVIA Dolores MUSCULARES ARTICULARES REUMATICOS

Adolite

La barra que proporciona rápido alivio a los músculos doloridos por exceso de ejercicio. No mancha ni tinte la piel. Agradable de usar, no es grasosa. Alivia la congestión nasal. Úsese como inhalante.

Elaborado en Chile por Laboratorio Silesta S.A.

ATLETISMO JUVENIL: Equipo de U. de Chile, vencedor absoluto de torneo capitalino

Tanto en damas como varones, ganó la competencia, por equipos, Universidad de Chile. — En prueba fuera de competencia y como control especial, Eliana Gaete intentó, sin conseguirlo, mejorar registro continental de 800 metros planos.

Con el triunfo por equipos de Universidad de Chile, tanto en varones como en damas, se puso término ayer, en la mañana, en el Estadio Nacional, al torneo de preselección atlética que la Asociación Santiago realizó para ver los elementos de que dispone, con vistas a constituir su equipo para el próximo Campeonato Nacional de Atletismo Juvenil.

Destacaron, en la tercera y última etapa del certamen, Ricardo Olivares, de U. de Chile, que en 400 metros estableció un registro de 52"2/10, dejando en claro que Juan Carlos Ruiz ganó su serie con 50"8/10; Marcela Vaccaro, de Atlético Santiago, que ganó el salto alto, con 1.40, y el tiempo de la estafeta de U. de Chile, en la posta de 4 por 100, damas, que señaló el tiempo de 53"1/10.

Durante esta competencia, se cumplió un control de Eliana Gaete, en la distancia de 800 metros planos, intentando la esforzada atleta de Universidad Católica batir el record sudamericano que en esta especialidad posee la brasileña Maria José de Lima, y el propio que tiene como record chileno Eliana, con 2'23"1/10. Desgraciadamente para sus posibilidades, la antigua atleta internacional sólo consiguió el tiempo de 2'24"7/10, registro alejado de sus propias marcas y del primado continental.

Los resultados generales de la última etapa y el puntaje final, por equipos, del torneo, fueron los siguientes:
80 metros vallas, final damas.— 1a. Rosina Oradini, U. Ch., 14.9; 2a. Hilda Figueroa, U. C., 15.4; 3a. Cecilia Drajićević, U. C., 15.7.
Salto largo varones.— 1o. Hernán Munita, A. S., 5.25; 2o. Rubén Figueroa, U. C., 5.18; 3o. Lincoyan Vallejos, U. T., 5.11.

Lanzamiento dardo varones.— 1o. William Miranda, U. Ch., 46.29; 2o. José Luis Faccone, A. S., 42.55; 3o. Miguel Vega, C. C., 41.26; 4o. Alberto Lara, A. S., 41.21.
Posta 4 x 100, varones.— 1o. U. de Chile, 46.2; 2o. U. Técnica, A. 46.7; 3o. A. Santiago, 48.8.
Posta 4 x 100 damas.— 1a. serie: 1o. U. de Chile A, 53.1; 2o. U. Católica A, 53.4.
Posta 4 x 100 dama*— 2a. serie: 1o. U. de Chile B, 54.7; 2o. U. Católica B, 55.2; 3o. Colo Colo, 6.428; 4o. U. Técnica, 5.241; 5o. A. Santiago, 3.410; 6o. Royal, 791.

Puntaje total damas.— 1o. U. de Chile, 16.170 puntos; 2o. U. Católica, 13.180; 3o. Colo Colo, 6.428; 4o. U. Técnica, 5.241; 5o. A. Santiago, 3.410; 6o. Royal, 791.
Puntaje total varones.— 1o. U. de Chile, 15.793 puntos; 2o. U. Técnica, 15.692; 3o. A. Santiago, 14.430; 4o. U. Católica, 10.041; 5o. Colo Colo, 9.124; 6o. S. Francis, 8.767; 7o. G. Cross, 903 puntos.

1.500 m. planos.— 1o. Home- Arce, C. C., 4.21.1. 2o. Patri-

cio Barrientos, U. Ch., 4.21.6. 3o. José Bascur, A. S., 4.23.8.
Lanzamiento disco damas.— 1a. Marta Silva, U. Ch., 23.53; 2a. Ana María Merino, U. C., 23.40; 3a. Eliana Santelices, U. C., 22.92.
400 metros planos final.— 1o. Ricardo Olivares, U. Ch., 52.2; 2o. Juan E. Coeymans, S. F., 52.7; 3o. Jaime Muñoz, U. Ch., 53.8.

Posta 4 x 100 damas.— 1a. serie: 1o. U. de Chile A, 53.1; 2o. U. Católica A, 53.4.
Posta 4 x 100 dama*— 2a. serie: 1o. U. de Chile B, 54.7; 2o. U. Católica B, 55.2; 3o. Colo Colo, 6.428; 4o. U. Técnica, 5.241; 5o. A. Santiago, 3.410; 6o. Royal, 791.

Puntaje total varones.— 1o. U. de Chile, 15.793 puntos; 2o. U. Técnica, 15.692; 3o. A. Santiago, 14.430; 4o. U. Católica, 10.041; 5o. Colo Colo, 9.124; 6o. S. Francis, 8.767; 7o. G. Cross, 903 puntos.



ELIANA GAETE, con la casaca blanca y la banderita blanca en el pecho, que tantas veces vistiera y que tantas veces levara triunfante, no logró ayer en su intento reallizado en el Estadio Nacional, batir el record Sudamericano de los 800 metros planos, como control. Eliana Gaete, que es recordwoman chilena de la distancia, con 2'23" 1/10, logró registrar ayer 2'24" 7/10.

HERNANDEZ BATIÓ A FIGUEROA EN 3

REYES Y CASTRO A ARELLANO 6-1, 6-1

El sábado y ayer, en las pistas de calle Loreto, se disputaron numerosos encuentros correspondientes a la jornada inicial del torneo de tenis de Fiestas Patrias. El campeonato organizador como en años pasados, por el International Sporting Club.

Los resultados registrados en esta oportunidad, fueron los siguientes: varones: Hernández a Figueroa, 4-6, 7-5, 6-1; Flores a R. Craur, 4-6, 6-1; Castro a Arellano, 6-1; Calvo a Block, 6-8, 6-1; Chamorro a Manns, 11-9, 6-1; Lavanderos a Campuzano, 6-3, 6-2; Lejos a Doren, 6-0, 6-0; Silveti a Sierra, 6-3; Tejos a Hamburger, 6-3; R. Poeler a Kislak, 6-0, 6-6, 6-3; Said a Albornoz, 2-6, 6-3, 7-5; Sosa a Martínez, 6-4, 6-2; M. Sosa a M. Mendoza, 6-0.

No liquidamos... ¡BOTAMOS!

La mercadería de invierno
Abrigos, ternos, chaquetones,
pantalones, chaquetas sport.

Abrigos finos \$ 75
Chaquetones \$ 98
Pantalones \$ 14.50

SASTRERIA NAHMIA
LA 1ra. TIENDA DE RUEDA
IRARRAZAVAL 204

FACIL ESTACIONAMIENTO

CABLE DE ACERO

GALVANIZADO y NEGRO

Stock permanente:
1/2"-7/8" 6-24-7
1"-1 1/2" 6-19-1
1 1/2"-2 1/2" 6-37-1
2"-3" 6-37-1
de 1/4" a 3/4" diámetro.

Reich y Cia. Ltda.
AVENIDA BERNARDO O'HIGGINS N.º 3786.
Fonos: 90206-97328

NEUMATICOS BRIDGESTONE		AHORA CON CAUCHO		DXT DURACION EXTRA	
350 x 5	750 x 14	325 x 16	700 x 17		
350 x 8	800 x 14	350 x 16	750 x 17		
350 x 9	850 x 14	600 x 16	700 x 18		
450 x 10	900 x 14	650 x 16	1200 x 20		
450 x 11	950 x 14	275 x 17	1400 x 20		
125 x 12	400 x 15	225 x 17	1100 x 24		
145 x 12	425 x 15	300 x 17	1300 x 24		
400 x 12	500 x 15	325 x 17	1400 x 24		
450 x 12	500 x 15	250 x 19	8 x 24		
500 x 12	550 x 15	275 x 19	2100 x 25		
520 x 12	550 x 15	300 x 19	11 x 26		
550 x 13	590 x 15	325 x 19	10 x 28		
580 x 13	600 x 15	350 x 19	11 x 28		
590 x 13	640 x 15	400 x 19	12 x 28		
640 x 13	650 x 15	600 x 19	13 x 28		
650 x 13	670 x 15	135 x 380	14 x 30		
700 x 13	700 x 15	145 x 380	11 x 36		
710 x 15	710 x 15	155 x 380	11 x 38		
760 x 15	760 x 15	165 x 380	12 x 38		
800 x 15	800 x 15	155 x 400	13 x 38		
820 x 15	820 x 15	165 x 400	etc.		
850 x 14	825 x 15	250 x 18	etc.		
590 x 14	275 x 16	300 x 18	etc.		
640 x 14	300 x 16	325 x 18	etc.		
700 x 14					

Neumáticos en bandas blanca y negra. Tubeless y para cámaras. Cámaras todas medidas.
SALOMON DIAZ A.
Serrano 65 — Fono 382412 — Santiago

Repuestos **WILLYS Jeep**

CARLOS COPETTA G. e Hijos Ltda

ESPEJOS
Interiores - Exteriores
Para Automóviles, Camiones y Camionetas.
GRAN SURTIDO
—RECIENTE RECIBIDOS—

AHORA EN: AVDA. BULNES 265 FONO 68907 - SANTIAGO

CALZADO PARA DAMAS

PLANTILLA A M A N O
VENTA DIRECTA AL PUBLICO
ACREDITADA PLANTILLA FCO. BUSTAMANTE Q.
LIBERTAD 634
— SANTIAGO —

VISTA ELEGANTE CON **BETTANCOURT** SASTRE

HEBILLOS FINAS desde \$ 50 TERNOS, AMBOS

Para cada físico un modelo. Visítelo y encontrará la mejor atención.

PUENTE 761 OF. 6. FONDO 67170

DISTRIBUIDORA DE VIDRIOS

LOS MEJORES PRECIOS DE PLAZA, EN VIDRIOS PLANOS Y CATEDRAL

Simple Deude: Eo ... 5,40
Doble ** Eo ... 8,40
Triple ** Eo ... 14,00
Catedral ** Eo ... 10,92

DESCUENTOS POR CANTIDADES
Local de Ventas y Bodega:

AV. MATTÁ 751
FONO. 398900

CHILENO...

He aquí una pregunta y su respuesta..!

**PREGUNTA: ¿Cuándo un comunista no es comunista?
RESPUESTA: ¡Antes de alcanzar el Poder!**

CASTRO

insistió en que su único interés era lograr la Justicia Social para el pueblo cubano, hasta que alcanzó el Poder. Recién entonces por primera vez anunció: "Soy comunista y he sido siempre un comunista"...

MAO-TSE-TUNG,

declaró que su único interés era el lograr la Reforma Agraria y la Justicia Social para el pueblo chino, hasta que alcanzó el Poder. Ahora discute a Kruschev la autoridad para dirigir el comunismo internacional..

y

el candidato a la Presidencia de Chile que presenta el FRAP, combinación política dominada por los comunistas, niega ser comunista e insiste en que su único interés es lograr la Justicia Social para el Pueblo de Chile.

X = ?

AL MARXISMO INTERNACIONAL, LOS CHILENOS RESPONDEMOS QUE...
DESPUES DEL 4 DE SEPTIEMBRE CHILE SEGUIRA SIENDO

CHILENO...!

FALTAN 11 DIAS

para que Chile, con tu ayuda, muestre al mundo como se aplasta al marxismo.

DIRECCION DE APROVISIONAMIENTO DEL ESTADO

MAQUINAS DE COSER

SOLICITANSE PROPOSTAS PUBLICAS No 253, POR LO QUE A CONTINUACION SE INDICA, DESTINADO SECCION DE EDUCACION ADULTOS:

40 Máquinas de coser con pie de hierro, 3 gacetas.

BASES y demás antecedentes pueden solicitarse en el Departamento de Adquisiciones, Sección Propuestas Públicas y Compras en el Extranjero de esta Dirección, solamente de 9.30 a 12.30 horas.

Las Propuestas se abrirán en presencia de los interesados, en el Departamento de Adquisiciones, Amunátegui No 66, 2o piso, el día

9 de septiembre de 1964, a las 16 hrs.

EL DIRECTOR

CANADERA TIERRA DEL FUEGO S. A.

DISTRIBUCION DE ACCIONES LIBERADAS O PAGO DE DIVIDENDO Y ASAMBLEAS.

Se comunica a los señores accionistas que, de conformidad con lo resuelto en la Asamblea Extraordinaria de cinco de octubre de 1963, que fijó el capital social autorizado en E\$ 45.000.000,00, el Directorio ha tomado los siguientes acuerdos:

- a) Emitir acciones liberadas que se distribuirán en la proporción de una acción nueva por cada 30 de las que posean al cierre del registro respectivo. Estas acciones se emitirán capitalizando fondos equivalentes y están exentas de impuesto, y b) Como alternativa a los accionistas que no deseen recibir las acciones liberadas, el pago de un dividendo de E\$ 0,04 por acción, afecto al impuesto señalado en el artículo 3o transitorio de la Ley de Impuesto a la Renta. Los accionistas que opten por el dividendo, y por lo tanto, renuncien totalmente a las acciones liberadas, deberán comunicarlo por escrito a la Gerencia de la Sociedad en Valparaíso, calle Blanco No 967, o a las oficinas de la misma en Santiago, calle Moneda No 1025, 7o piso, o en Punta Arenas, calle Roca No 893, hasta el 31 de agosto de 1964, inclusive. Si así no lo hicieren, se entenderá que optan por las acciones liberadas que les correspondan. Las fracciones de acciones que resulten de la emisión, serán vendidas en la Bolsa de Valores en Valparaíso y el producto que se obtenga pertenecerá a los accionistas a quienes correspondan dichas fracciones. Oportunamente se comunicará a los interesados la fecha de entrega de los títulos respectivos; el pago del dividendo para aquellos accionistas que optaron por éste, y las cantidades en dinero correspondientes a las fracciones de acciones resultantes de la emisión aludida, y c) Citar a Asambleas de Accionistas, cuyas convocatorias se harán oportunamente por la prensa.

EL PRESIDENTE

CIERRE DEL REGISTRO DE ACCIONISTAS

Para los efectos anteriores, el Registro de Accionistas permanecerá cerrado desde el 25 de agosto hasta el 26 de septiembre de 1964, ambas fechas inclusive. VALPARAISO, 20 de agosto de 1964.

EL GERENTE GENERAL

Lo que su niño ya ocupó en el conocimiento y en el saber, proporciónesele a un niño del Hogar de Cristo. El libro, el cuaderno, la lapicera, envíelos a Alonso Ovalle 1479.

MINISTERIO DE OBRAS PUBLICAS DIRECCION DE OBRAS PORTUARIAS

PROPIEDAD PUBLICA POR LA ADQUISICION DE UN MOTOR MARINO

SOLICITANSE PROPOSTAS PUBLICAS

para la adquisición de un motor marino DIESEL, fijo, de aproximadamente 35 a 50 HP, con 1500 a 1800 r.p.m., para entrega inmediata y cotizado en escudos. Las propuestas se abrirán el día martes 15 de septiembre, a las 11 horas, en la Oficina del Ingeniero-Jefe del Departamento de Planificación y Estadística, de esta Dirección, Morandé 59, octavo piso.

DIRECCION DE PAVIMENTACION URBANA

SOLICITANSE PROPOSTAS PUBLICAS

para la ejecución de aceras de hormigón de cemento en diversas calles de la comuna de VICTORIA, con un Presupuesto Oficial de E\$ 30.087,60. APERIURA: Alcaldía de VICTORIA, el día miércoles 2 de septiembre de 1964 a las 11 horas. CATEGORIA: Cualquiera del Registro General de Contratistas o Primera de Obras Menores. Se entregarán los antecedentes, desde el 19 al 25 de agosto de 1964, en la Oficina de Partes de esta Dirección, calle Moneda No 723, Santiago, o en la delegación de VICTORIA.

DIRECCION DE VIALIDAD

POSTERGANSE HASTA EL DIA 29 DE AGOSTO DE 1964

Las Propuestas Públicas solicitadas para el día 17 del mes en curso, y que se refieren a los trabajos de mejoramiento del camino de HUALANE a VICHUQUEN por las Cardillas, sector Variante Las Cardillas, Km. 9 al Km. 15.500 y Km. 15.900 al Km. 13.300, con un Presupuesto Oficial de E\$ 14.054,40. Estas Propuestas se abrirán en la Oficina del Constructor Civil Provincial de Curicó, calle Carmen No 658, el día 29 de agosto, a las 11 horas. Bases y demás antecedentes pueden consultarse en la Oficina de Vialidad de Curicó, de 9.30 a 12 horas y de 14.30 a 17 horas, hasta el 24 de agosto de 1964. Podrán presentarse a esta Propuesta los Contratistas inscritos en la especialidad de Movimiento de Tierras en cualquier categoría del Registro General de Contratistas y en la Primera, de Obras Menores.

OFICINA CENTRAL

LLAMASE A INSCRIPCION ESPECIAL DE CONTRATISTAS

inscritos en Primera y Segunda Categorías en la Especialidad de Pavimentos de Hormigón del Registro General de Contratistas de Obras Públicas, para la construcción y pavimentación con hormigón en una faia de 3,50 m. del Camino de Puente Alto a San José de Maipo, sector Guayacán, Km. 5.047,32 al Km. 1.440, ubicado en la provincia de Santiago. El presupuesto para esta obra asciende a la suma de E\$ 400.000.

Esta Inscripción Especial se cerrará el día 7 de septiembre próximo, a las 12 horas. Bases para esta Inscripción Especial están a disposición de los interesados en la Oficina de Propuestas del Departamento de Estudios de Caminos y Aeródromos, Morandé 59 - 3er. piso, Oficina 10, diariamente, de 10 a 12 horas, solamente.

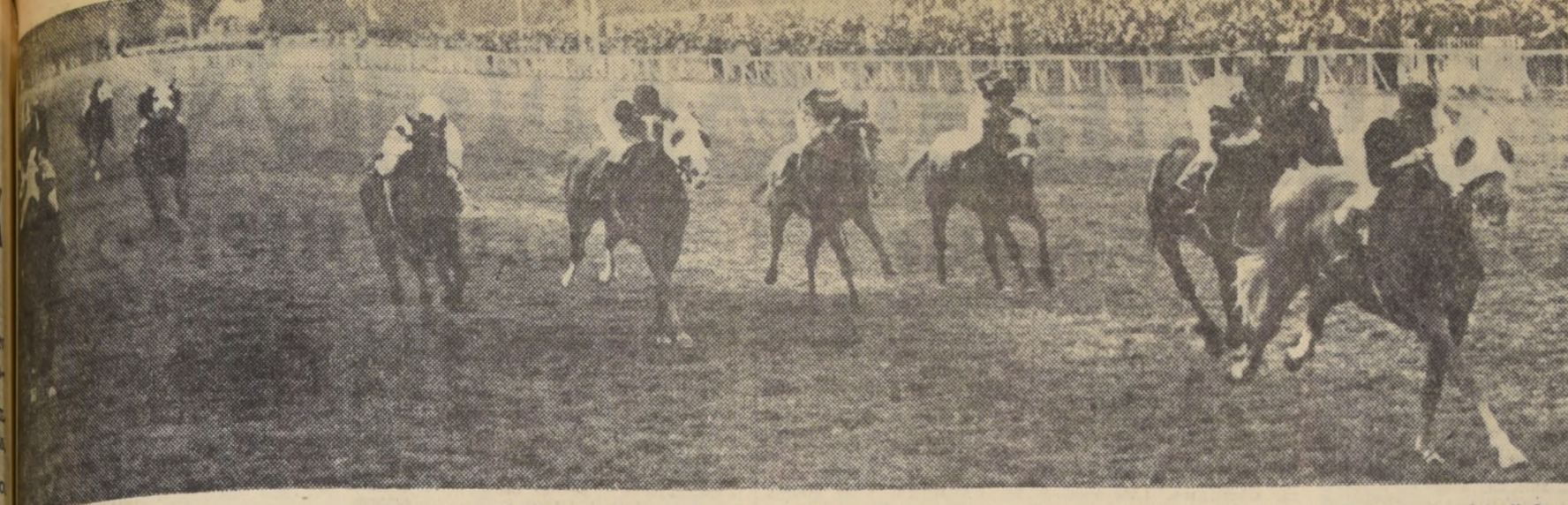

TERCERA VICTORIA de su campaña consiguió DESTINADA, en la pista del Club Hípico. Esta vez ganó la prueba clásica Premio "Polla de Potrancas", con una atropellada en la recta. Por dos cuerpos venció a Probidad, Tercera fue Malhoa, por el lado interior, y cuarta, Espada, compañera de techo y defensora de las mismas sedas de la ganadora. En otros lugares, La Forfiada, Schulerin, Amorella, Testa, Florica, Muscarina, Faras, Clea y Alcaí. Enrique Araya dirigió a la vencedora.

Destinada ganó la Polla de Potrancas

Señalando un buen registro se impuso la hija de Dexámenes a Probidad, siendo tercera la gran favorita Malhoa

En los otros lugares Malhoa, Probidad, Amorella, La Forfiada. Al fondo seguían Destinada y Espada. CURVA Y RECTA.- Al llegar a la curva final, Clea tenía a su favor un cuerpo. Allí, por el lado exterior se vio que avanzaba Probidad, y más abierta aún, Schulerin. Por dentro insistía Florica. Por el medio Alcaí. Una vez en la recta Clea sintió el ataque de Schulerin y Probidad. Ella iba por la faja exterior. Por dentro lo hicieron Florica y Malhoa. La primera que dominó la situación fue Schulerin, que logró poner a su favor un largo. Probidad, ya entegada Clea, avanzó también en busca del primer lugar y logró esa posición tras breve lucha con Clea y Schulerin. Mientras esto sucedía, en los lugares de avanzada, desde atrás, primero abierta y después llevada a una línea interior, avanzaba Destinada. Que daban 250 metros y Probidad hacia esfuerzos por mantenerse al frente. Desde atrás, mientras tanto, se veía que aliruen se acercaba Era Destinada. Su tranco fue siempre seguro y metros antes del disco -después de un avance sorprendente- estaba adelante. Después siguió su productivo "repechaje" que pasó frente al disco con una ventaja de 2 cuerpos sobre Probidad que 2 1/4 de cuerpo sacaba a Malhoa. Cuarta, a 1/2 cabeza, Espada; quinta, a pesuczo, La Tarde. Sexta, La Forfiada, a 1 1/4 cuerpo; séptima, Schulerin, a 1/2 cabeza; octava, Amorella, a 3 cuerpos; novena, Testa, a 4 cuerpos; décima, Florica a 6 cuerpos; undécima, Muscarina, a 3 1/2 cuerpos; duodécima, Faras, a pesuczo; decimotercera, a un cuerpo, Clea, y decimocuarta, Alcaí, a 4 cuerpos.

Ivonne le dio su triunfo inicial y el mejor dividendo del Sporting Club: E\$ 59,30.- Mino al corral de Ernesto Inda G.- Hubo una partida falsa en el Club Hípico.- Otras noticias

Rolando Carvajal, preparador viñamarino, ganó a la primera

DEBUTO en Viña del Mar el preparador Rolando Carvajal, que presentó tres caballos. Uno no corrió; el otro, Ivonne (pagó el mejor dividendo de la tarde: 59,30 escudos), y el otro llegó tercero. No cabe duda que fue un auspicioso debut.

DESAPORTUNADO comenizó en nuestra capital tuvieron el preparador y el jinete peruanos, Raúl Parra y Enrique Naranjo. En la 12a. carrera del Club Hípico el ejemplar Hill Potmy botó al jockey en la partida y se arrancando dos vueltas a la pista.

MINO ingresó al corral de Ernesto Inda Guzmán. Estaba en el Hipódromo

Table with 2 columns: Race name and results. Includes 'GANADORA por 4 cuerpos' and 'SEXTA CARRERA'.

Table with 2 columns: Race name and results. Includes 'GANADA por 3/4 cuerpos' and 'DESARROLLO'.

Table with 2 columns: Race name and results. Includes 'SEPTIMA CARRERA' and 'IYVONNE'.

Table with 2 columns: Race name and results. Includes 'OCTAVA CARRERA' and 'MARGUISO'.

Table with 2 columns: Race name and results. Includes 'GANADA por 1/2 cuerpo' and 'DESARROLLO'.

Table with 2 columns: Race name and results. Includes 'OCTAVA CARRERA' and 'MARGUISO'.

Table with 2 columns: Race name and results. Includes 'GANADA por 1/2 cuerpo' and 'DESARROLLO'.

Table with 2 columns: Race name and results. Includes 'GANADA por 1/2 cuerpo' and 'DESARROLLO'.

Table with 2 columns: Race name and results. Includes 'GANADA por 1/2 cuerpo' and 'DESARROLLO'.

Table with 2 columns: Race name and results. Includes 'GANADA por 1/2 cuerpo' and 'DESARROLLO'.

Table with 2 columns: Race name and results. Includes 'GANADA por 1/2 cuerpo' and 'DESARROLLO'.

Table with 2 columns: Race name and results. Includes 'GANADA por 1/2 cuerpo' and 'DESARROLLO'.

Table with 2 columns: Race name and results. Includes 'GANADA por 1/2 cuerpo' and 'DESARROLLO'.

Apuestas Dobles y Triples

El siguiente fue el movimiento en las apuestas Dobles y Triples, que se jugaron en ambos hipódromos:

HIPÓDROMO CHILE

APUESTA DOBLE.— 4 978 vales entraron en juego. El N.º 9a, Trueno, en llave con Peñero, totalizaron 280 vales, quedando cada uno con un valor nominal de \$9 12,10. En el remate de esta apuesta, los vales en juego se distribuyeron de la siguiente manera: (2) El Sol, 5 vales; (3) Frank Sinatra, 131 vales; (4) Mal País, 12 vales; (5) Carmine, 44 vales; (7) Vergel, 51 vales; (8) Renegado, 3 vales; y (9) Peñero, 14 vales. Cada valse acertado al N.º 3, Frank Sinatra, cobró un dividendo definitivo de \$9 25,86. No corrieron Impresor y Alex.

APUESTA TRIPLE.— 11 619 vales entraron en juego. El N.º 5, Burbujón, que iba en llave con Chevalier, totalizaron 2 469 vales, quedando cada uno de ellos vales con un valor nominal de \$9 248. En la segunda válida se impuso el N.º 10, Dagualte, que solamente tenía 13 vales, quedando cada uno con un valor nominal de \$9 661,39. En el remate de esta apuesta los vales en juego se distribuyeron de la siguiente manera: (1) Neutral, 5 vales; (2) Lamballe, (3) Mister Magoo y (4) Refeco, sin vales; (5) Riel, 1 valse; (6) Saturday, 1 valse; (7) Paicavi, 1 valse; (8) Bellegante, 1 valse; (9) Mi Sarta, 2 vales; (10) Nebucaniza, 2 vales; (11) Maza, sin vales; (14) Orgullo, (15) Principe Alto, sin vales; (16) Caudillo, 2 vales; y (17) Freud, sin vales. Cada valse acertado al N.º 5, Riel, cobró un dividendo definitivo de \$9 858,06.

CLUB HIPICO

PRIMERA APUESTA TRIPLE.— Con un total de 6 818 vales se inició la primera apuesta triple. La primera válida, ganada por MAS RATTO, dejó en juego un total de 605 vales, con un valor de \$16,19 cada uno.

En la segunda válida se impuso EXCEL, con un valor de \$16,19 cada uno. En los 211 vales, en la tercera válida, se canjearon de la siguiente manera:

- (1) Compressor, 3 (\$9 3,264,88); (2) La Tortolita, 7 (\$9 2,798,47); (3) Acreditado, 12 (\$9 816,22); (4) Ampuloso, 22 (\$9 445,21); (5) Fascination, 4 (\$9 2,448,69); (6) Moulino, 10 (\$9 979,48); (7) P. Azul, 24 (\$9 476,41); (8) Nessim, 29 (\$9 122,43); (9) Money, 16 (\$9 612,16); (10) Mi Hill, 3 (\$9 3,264,88); (11) Qué Valor, 1 (\$9 9,794,61).

TOTAL: 211. El dividendo de la combinación ganadora, Mas Ratto, Excel y Tapiro, ascendió a la suma de \$9 122,95. Se acertaron 90 vales.

APUESTA DOBLE.— Con un total de 5 962 vales se inició la Apuesta Doble. La primera válida fue acertada por 288 vales que eran los jugadores a Metal Rojo. Cada uno quedó con un valor de \$26,04.

En la segunda válida los vales se canjearon de la siguiente manera:

- (1) Novice 34 (\$9 208,24); (2) Persepolis, 25 (\$9 299,67); (3) Arzon, 34 (\$9 229,24); (4) New Sun, 3 (\$9 2,497,25); (5) Rebozo, 5 (\$9 1,498,35); (6) Identico, 5 (\$9 1,498,35); (7) Bogota, 9 (\$9 2,526,34); (8) Rignor, 11 (\$9 681,07); (9) Llave, 36 (\$9 208,10); (10) Encino, 18 (\$9 418,81); (11) Don Eustaquio, 9 (\$9 222,78); (12) G. Peña, 23 (\$9 325,73); (13) Suzy, 15 (\$9 499,45); (14) Pío Pío, 7 (\$9 1,070,25); (15) Sorrentino, 11 (\$9 1,070,25).

COMPANIA SUD AMERICANA DE VAPORES

Distribución de Acciones liberadas

El Directorio, en uso de sus facultades, ha acordado emitir el 1.º de septiembre próximo 4.312.819 acciones de un valor nominal de \$1, cada una, con cuya emisión se entera un capital suscrito y pagado de \$4.312.819, representado por 4.312.819 acciones de un valor nominal de \$1, cada una.

Estas acciones se emitirán con cargo al Fondo de Renovación y Ampliación de Naves y demás Material a Flote (Art. 3.º Ley 12.041), y serán entregadas, libres de pago, a los señores accionistas que figuren inscritos en los Registros de la Compañía a la fecha del cierre y en proporción de una por cada 9,46 acciones que posean.

Las fracciones de acciones que resulten de este prorrateo serán vendidas en la Bolsa de Comercio de Santiago o en la Bolsa de Valores de Valparaíso, y su producto entregado a los señores accionistas en la proporción que les corresponda.

El Cierre del Registro de Accionistas correspondiente a esta emisión ha sido anunciado por separado.

Los títulos de la emisión se encontrarán a disposición de los señores accionistas en las oficinas del Banco Sudamericano de Santiago y Valparaíso, a partir del 16 de septiembre próximo.

La ejecución del acuerdo contenido en el presente aviso, ha sido condicionada por el Directorio, a que la Junta General Ordinaria de Accionistas citada para el 1.º de septiembre próximo, apruebe, sin modificaciones, el Balance General y la Memoria del Ejercicio 1963-1964.

EL GERENTE GENERAL

... (text partially obscured)

COMPANIA SUD AMERICANA DE VAPORES

Junta General Extraordinaria de Accionistas

Por acuerdo del Directorio y en conformidad a los artículos 19.º, 26.º, 33.º, 37.º y 47.º de los Estatutos Sociales, cláse a los señores accionistas a Junta General Extraordinaria para el día 11 de septiembre próximo, a las 11.30 horas, en las Oficinas de la Compañía General Ordinaria de Accionistas, calle Blanco N.º 893, a fin de tratar la reforma de los artículos de los Estatutos que se indican a continuación:

- a) Artículo 49.º— Sustituir su texto a fin de aumentar el capital social, el número de acciones y su valor nominal.
- b) Artículo Transitorio.— Remplazar su texto a fin de establecer la forma como se entera y entrará el capital social, la oportunidad en que podrá procederse al aumento del valor nominal de las acciones y establecer normas sobre canje de títulos.

Se proponerá, además, a la Junta, la adopción de los acuerdos complementarios que sean necesarios para llevar a efecto la reforma indicada.

Para los efectos de la Junta antedicha, el Registro de Accionistas permanecerá cerrado desde el día 21 de agosto hasta el 11 de septiembre de 1964, ambas fechas inclusive.

EL PRESIDENTE



LLEGADA DEL CLASICO URUGUAY: AS DE TROBOL, que venía de reaparecida, se impuso de punta a punta en la principal prueba del Hipódromo Chile. Sergio Vera, condujo al pupilo de D. Miranda.

TRIUNFAL REAPARECIDA

AS DE TROBOL GANÓ CON FACILIDAD EL CLASICO "URUGUAY"

AS DE TROBOL, un hijo de Blue Boy que no corría desde el 7 de mayo, ocasionó que venció a Señorita Trini en primera serie, venció de punta a punta en el clásico Premio URUGUAY, prueba central del Hipódromo Chile. El pupilo de Daniel Miranda actuó a entera voluntad en la vanguardia y no tuvo rivales que amagaran su triunfo.

DESARROLLO: A los pocos metros corridos, As de Trobol tomó la iniciativa, seguido de nium a pezuco; 7a., Royal As de Trobol empleó para Royal Enclosure, Fiel, Calerano, On Benja, Titanium, y último Rebotado, cuyas in- 1. 19. 2,5, en pista regular.

En las últimas posiciones, Cesarío, Rebotado, manoseado, y Servicial, el que tuvo muchos contratiempos desde la salida. En los 900 metros, As de Trobol mantenía claras ventajas sobre R. Enclosure, más atrás y en compacto grupo, Fiel, On Benja, Calerano, Titanium y Servicial, que indolentemente trataba de desmontar terreno, encontrando cerrado el paso por cuanto hueco quiso pasar. En tierra derecha, el puntero tomó el centro de la pista y muy bien estimulado por su jinete Sergio Vera se fue acercando al disco, sin encontrar rivales capaces de comprometer su triunfo. Fiel, fue el que más se acercó al final para rematar a dos cuerpos de As de Trobol, 3,0 Servicial, abierto, a 2,12 cuerpos; 4,0 Calerano a 2,12 cuer-

CUADRIPLITA DE CARLOS PEZOA

Estadística de preparadores y jinetes

CUATRO CARRERAS ganó Carlos Pezoa en el Club Hípico y fue así el mejor jinete de la jornada. Entre los preparadores, hubo una sola dolidera; Guillermo Sarmiento, que pasó al segundo puesto a dos puntos del líder. Estadísticas de preparadores y jinetes al día:

JINETES	PREPARADORES
1.º FERNANDO TORO ... 85	1.º ENRIQUE VIDAL ... 46
2.º Héctor Pilar ... 83	2.º Guillermo Sarmiento ... 44
3.º Sergio Vera ... 73	3.º Augusto Brague E. ... 43
4.º Carlos Pezoa ... 55	4.º Juan Suárez ... 35
5.º Ricardo Jacquier ... 51	5.º Hugo Jara ... 33
6.º Ernesto Guajardo ... 43	6.º Julio Castro R. ... 32
7.º Enrique Araya ... 41	7.º César Covarrubias ... 28
8.º Luis Yáñez ... 40	8.º Jorge Inda ... 27
9.º Carlos Sepúlveda ... 39	9.º Juan Cavieres A. ... 26
10.º Sergio Azócar ... 38	10.º Raúl Allen ... 25

CLUB HIPICO... (De la Pág. 10)

Black Hill estaban adelante él aparecía entre los que actuaban atrás. En la recta, cuando restaban 250 metros, y era Castaña la puntera, avanzó Nitos abiertamente hasta llegar al lugar de privilegio. Se fue hacia adentro.

¿QUE HIZO SU CABALLO? NITOS: avanzó abierto a la victoria, en idéntico molestaron rivales. SUN VIDO: mucho corrió al final. CASTAÑA: la molestaron. PALQUEO: muy perjudicado con la carga de Nitos. BLACK HILL: no fue espas.

UNDECIMA CARRERA.— 1.500 metros.— 2a. serie.

1.º METAL ROJO (11), 47; por Treble Crown y Profesor, del stud P. de Este, Jinete, S. Escudero ... 2939	6.º Suzy (14), 50; S. Escudero ... 2939
2.º Vejestorio (11), 47; por Treble Crown y Profesor, del stud P. de Este, Jinete, S. Escudero ... 8549 8,30	7.º Don Eustaquio (8), 52; C. Sepúlveda ... 8474 5,10
3.º Mens (10), 49; S. Vera ... 8359 5,30	8.º Borgia (7), 52; C. Pezoa ... 2965 17,40
4.º Que Te Quista (12), 46; S. Alcáide ... 3190 13,80	9.º Aaron (3), 54; F. Toro ... 8220 3,60
5.º Hamurabi (4), 52; E. Guajardo ... 974 45,40	10.º Pío Pío (15), 47; S. Alcáide ... 1244 41,50
6.º Gamba (3), 52; C. Pezoa ... 9185 4,80	11.º Encino (11) 81; H. Salas ... 5761 8,90
7.º Chambery (6), 51; R. Jaque ... 3394 17,40	12.º Mentis (13), 50; P. Muñoz ... 264 19,60
8.º Almonar (1), 49; A. Nofes ... 6682 7,90	13.º Rignor (9), 52; E. Soto ... 1614 32,00
9.º Iltabue (13), 45; J. Duarte ... 952 46,40	14.º Rebozo (5), 54; O. Hermoella ... 208 247,90
10.º Agaliger (7), 50; G. Jorquera ... 13122 3,40	15.º Dindina (10), 51; G. Jorquera ... 7,90
11.º Granjero (9), 49; J. M. Aravena ... 1222 22,60	16.º Don Sata (17), 48; E. Escudero ... 1642 21,50
12.º Pirucha (9), 54; R. Jaque ... 1572 28,10	17.º Sorrentino (16), 47; J. Duarte ... 981 32,60

GANADA por 3/4 de cuerpo; el 3.º a 1 1/2 cuerpo; el 4.º a 2 cuerpos; el 5.º a 1 1/2 cuerpo; el 6.º a 1 1/2 cuerpo. Tiempo: 1.32. Preparador: A. López. No corrió: Alcegauro.— DIVIDENDOS: \$9 18 y 2,90; 1,90 y 2,20.

DESARROLLO: Metal Rojo, en las primeras distancias, vino entre los que actuaban atrás, mientras al frente estaban Que Te Quista, Gamba, Hamurabi e Iltabue. En la recta avanzaron Vejestorio y Metal Rojo insistió en su carga, hasta llegar al disco en el primer lugar.

¿QUE HIZO SU CABALLO? METAL ROJO, atrajo pellos con energías, VEJESTORIO, por un momento parecía que ganaba. MENA, no tuvo suerte. QUE TE QUISTA, vino al final. GAMBAA, fue el puntero. HIGER, vino ganando a uno. Salto mal. GRANJERO, corrió al fondo.

DUODECIMA CARRERA.— 1.200 metros.— 5a. serie.

1.º TIGRIS (8a), 52; por Afghan II y Tilihuca; del stud Suri, Jinete, C. Pezoa ... 7861	6.º Doreta (15), 51; E. González ... 2943 25,20
2.º Eumalia (4), 51; F. Toro ... 13227 3,50	7.º Bella Vista (16), 50; H. Pilar ... 8425 8,80
3.º Ermitaño (7), 53; R. Jaque ... 6918 5,90	8.º Gol de Chile (4), 54; E. Contreras ... 958 77,20
4.º Young Man (15), 51; A. Nofes ... 6787 7,70	9.º Lipingue (17), 50; P. Muñoz ... 4938 15,00
5.º Mono Fox (14), 51; J. M. Aravena ... 4297 12,10	10.º Secante (11), 53; R. Madariaga ... 1399 32,90
6.º Novel (9), 53; S. Vera ... 5271 9,90	11.º Campeón (3), 54; G. Jorquera ... 7721 9,60
7.º Longa (18), 49; P. Muñoz ... 4964 10,70	12.º Panguccio (1), 55; R. Jaque ... 936 70,10
8.º Malou (11), 52; C. Sepúlveda ... 4337 12,00	13.º Bellica (5), 54; G. Sepúlveda ... 4767 15,10
9.º Tancio (10), 53; E. Soto ... 396 142,50	14.º Le Mochino (10), 53; V. Berra ... 544 136,10
10.º Sicilia (13), 52; E. Guajardo ... 2974 17,60	15.º Altunes (2), 54; H. Salas ... 1424 92,00
11.º Capitán (3), 54; G. Jorquera ... 4043 12,90	16.º Dupont (17), 52; S. Alcáide ... 938 77,30
12.º Rial (6), 54; E. Contreras ... 207 251,70	17.º Surtout (12), 50; P. Ulloa ... 19351 3,80
13.º Bernal (6), 53; R. Madariaga ... 1222 22,60	
14.º Ganga (12), 52; H. Pilar ... 5963 10,30	
15.º Gange Lindo (17), 50; P. Arredondo ... 1948 47,80	
16.º 287 173,60	
17.º 327 169,50	
18.º 3089 25,20	

GANADA por ventaja apreciable; el 3.º a 2 cuerpos; el 4.º a 2 cuerpos; el 5.º a 1 1/2 cuerpo; el 6.º a 1 1/2 cuerpo. Tiempo: 1.13. Preparador: O. Gilzer. No corrió: Hill Pummy.— DIVIDENDOS: \$9 7,60 y 2,30; 2,10 y 2,70.

DESARROLLO: Sicilia, Eumalia, Noses y Tigris, quedaron al frente, a 400 metros del disco. Eumalia pasó al frente, y cuando se fue en busca de la meta, avanzó Tigris, que tras sostenida lucha logró mínima distancia a su favor frente a la llegada.

¿QUE HIZO SU CABALLO? TIGRIS, mucho luchó para la victoria. EUMALIA, se entregó al final. ERMITAÑO, lo molestaron. YOUNG MAN, le fal-



BUJON LA TRIPLE: BURBUJON, con la conducción de Juan Martínez, se impuso en la primera válida de la Apuesta Triple. El pupilo de A. Vodanovic, defendió el favoritismo.

HIPÓDROMO CHILE... (De la Pág. 10)

DECIMOTERCERA CARRERA.— Quinta serie.— 1.500 metros.
1.º RIEL (5), 53; por Sun Flame y Mitsubishi, de la señora María O. de Aránguiz, Jinete: Juan Martínez ... 3587
2.º Caudillo (16), 50; S. Vera ... 84738 4,70
3.º Nebucaniza (10), 52; L. García ... 38142 10,40
4.º Paicavi (7), 52; Jn. Amestely ... 25615 15,30
5.º Freud (17), 50; G. Meneses ... 27390 14,30
6.º Lamballe (2), 54; C. Ojeda ... 3322 74,60
7.º Neutral (1), 54; S. R. Jaque ... 104864 3,80
8.º Saturday (6), 53; M. Alcántara ... 22396 14,10
9.º Refeco (4), 54; G. Parfán ... 21091 18,20
10.º Mi Sarta (9), 52; Edo. Soto ... 28104 14,90
11.º Bellegante (3), 52; B. García ... 33438 7,40
12.º Orgulloso (14), 50; S. D. Corda ... 21383 14,20
13.º Maza (12), 51; R. Céspedes ... 40993 9,70
14.º Mister Magoo (3), 54; C. Ibarra ... 2862 133,00
15.º Capaciada (11), 51; O. Castillo ... 8147 48,80
16.º P. Atto (15), 50; S. Allende ... 10758 37,00

GANADA por 1 1/2 cuerpos; el tercero a 1/2 cuerpo; el cuarto a 1/2 cuerpo; el quinto a 1 1/4 cuerpo; y el sexto a 1/2 cuerpo.— Tiempo: 1.34.— Retirados el (13) Arcaña y el desartado SÁTIRO.— Preparador: Luis Galardo.— DIVIDENDOS: \$9 11,10 y 3,70; 1,80 y 3,20.— Div. Víña: \$9 8,80 y 3; 1,60 y 3,80.

DESARROLLO: Paicavi, Lamballe, Neutral, Refeco y Riel salieron en los primeros lugares. En tierra derecha y por la última línea avanzó Riel, que no tuvo rivales hasta la meta.

¿QUE HIZO SU CABALLO? RIEL: desde la quinta colocación avanzó abierto; CAUDILLO: corrió bien y sin tropiezos; NEBUCANITA: tuvo contratiempos; PAICAVI: corrió en punta; FREUD: avanzó al final; LAMBALLE: estuvo en punta un buen tiempo.

DECIMOCUARTA CARRERA.— Cuarta serie.— 1.500 metros.

1.º CARRASCO (6), 51; por Renocoro y La Veloz, del señor Gustavo Hermeo Rosas, Jinete: Gustavo Parfán ... 44129 8,50
2.º Loredana (1), 53; S. Vera ... 41189 9,50
3.º Yankee (1), 56; S. Vera ... 39912 10,00
4.º Dólar Oro (15), 47; S. Escudero ... 33437 11,70
5.º Balón (14), 47; S. Vázquez ... 1294 9,50
6.º Doblete (4), 53; S. Vera ... 16791 2,30
7.º Peato (12), 49; G. Meneses ... 62025 6,30
8.º Trovador (7), 51; S. Havia ... 28504 13,70
9.º Pucnanahuá (6), 53; S. Juan ... 37081 10,50
10.º Too Good (3), 54; V. Brano ... 4900 79,80
11.º Júpiter (2), 54; S. D. Corda ... 20564 19,00
12.º Bepito (9), 51; Jn. Martínez ... 9196 42,50
13.º King Dusty (3-a), 55; E. Narraño en llave con Too Good ... 3782 99,70

GANADA por 2 1/2 cuerpos; el tercero a 1 1/2 cuerpo; el cuarto a 3 cuerpos; el quinto a 1 1/4 cuerpo; y el sexto a 2 cuerpos.— Tiempo: 1.33.— Retirados el (10) Mister Chuki, el (11) Don Jaime y el (13) Belca.— Preparador: Heriberto Galz.— DIVIDENDOS: \$9 8,90 y 3,10; 3,40 y 3,60.— Div. Víña: \$9 12,70 y 4,20; 3,40 y 5,40.

DESARROLLO: Loredana, King Dusty, Egipto y Carrasco salieron a buscar los primeros lugares; más atrás, Pucnanahuá y últimos Peato y Doblete. En tierra derecha atronó Carrasco, que venció bien.

¿QUE HIZO SU CABALLO? CARRASCO: avanzó con bríos; LOREDANA: corrió entre los punteros; YANKEE: avanzó al final; DÓLAR ORO: tuvo contratiempos; BALDISÓN: vino entre los punteros; DOBLETE: vino último y no atronó como acostumbra.

Cañera Tierra Fuego S. A.

Cañera de títulos de acciones liberadas que comunica a los señores accionistas que desde hoy jueves 20 están a su disposición los títulos de acciones provenientes de la emisión del 1.º de junio último. Se ruega pasar a retirarlos en las oficinas de la Sociedad, en Valparaíso, calle Blanco N.º 967, y en Santiago, calle Moneda N.º 1025, 2.º piso. Los títulos se entregarán libres de pago.

COMPAÑIA DE SANTIAGO ATENDERA DE LUNES A VIERNES DE 9.30 A 12.30 HORAS.

EL GERENTE GENERAL

PRESA DE AGUA SANTIAGO

PROPUESTAS PUBLICAS

CANERIAS DE FIERRO FUNDIDO, CENTRIFUGADO, DE ACERO Y ASBESTO CEMENTO

SE SOLICITAN PROPUESTAS PUBLICAS PARA LA PROVISION DE CANERIAS DE FIERRO FUNDIDO CENTRIFUGADO, DE ACERO Y ASBESTO CEMENTO.

Las propuestas por las cañerías de acero y de asbesto se abrirán el día 8 de septiembre, y las propuestas por las cañerías de hierro fundido centrífugo del mismo metal, a las 15.30 horas, en la oficina del Ingeniero Jefe de la Sección Materiales, ubicada en Avenida Bulnes 129, 6.º piso.

VICTOR LOPEZ GARAY Ingeniero Administrador

DISTRIBUIDOR PERFILES "CINTAC"
Completo surtido. Doble Contacto. Rectangulares, Canales U para estructuras.
STGO. CONCHA 2126 TELEFONO 54048 PRECIOS FABRICA

APRENDA A CONducir EXAMENES DOCUMENTOS
AUTO-TAXI-CAMION INST. SAN CRISTOBAL MAC IVER 728

Enseñe a los niños a cruzar las calles, mirar a ambos lados, cruzar perpendicularmente en las esquinas, observar las luces y sólo atravesar con la luz verde al frente. Coopere con la Campaña de Seguridad del Consejo Nacional de Seguridad.

20 PALOMAS AMAESTRADAS Y FIERAS, NUEVO CIRCO "BUFFALO BILL" 1964, DEBUT CARPA MODERNA - ALAMEDA 1461

Reina mucho entusiasmo en torno de la llegada a Santiago del "BUFFALO BILL CIRCO" 1964; este año tendremos un gran espectáculo de delicados contrastes, destinado a encantar al mundo femenino y a los niños.

Porque en vez de elefantes voluminosos, bajo la Carpa Moderna de Alameda 1461, nos presentarán frágiles y delicadas palomas amaestradas artistas... las frágiles arcaicas predilectas de San Francisco de Asís, convertidas en auténticas vedettes del Nuevo Circo Norteamericano 1964.

El acto de las 20 palomas amaestradas en libertad, de Miss Sandra Hope, en Estados Unidos, Brasil, Uruguay y Argentina marcó altos records de éxitos, mereciendo entusiastas elogios de los diarios y magazines del Atlántico, destacándose como "una verdadera joya, maravilla del Octavo Arte". Otra gran novedad 1964 que traerán a Chile: THE SMITH BROS, malabaristas de gran cartel, estadounidenses, de esta destinada a impresionar al gran público santiaguino. Igualmente, el Capitán Norman Scott con sus "WILD ANIMALS", gran menagerie de leones africanos, y THE FLYINGS CHAPLIN ARLEQUINADES, el conjunto de trapecistas chaplines voladores, alegre combinación de gimnasia aérea y trucos cómicos que regocijará a todos los niños.

La nueva temporada en Santiago la iniciará el viernes 28 de agosto, en la presente semana, con un aporte de arte y confraternidad a los programas de las Festividades Patrias de Chile.

TEATROS

ANTONIO VARAS, Morandé 25 (6100).— Descanso de la Compañía.

CAUPOUCAN, San Diego N.º 810 (8243).— Cerrado por preparación técnica debut Nuevo Circo Las Águilas Humanas 1964.

MARU, Huérfanos 786 (397907).— 19 horas: Cia. Leguía-Córdoba, Bonifacio.

MONEDA, Estado 82 (31477).— 19 y 22 horas: Cia. América y Vargas-Pury Durante, Adorable mentiroso.

PEPIT REN, Huérfanos 735 (31144).— Descanso de la Compañía.

TALLA, San Diego 242 (89150).— Descanso de la Compañía.

REVISTAS

COUSISO, San Ignacio N.º 1249 (6100).— 19, 20 y 22.30 horas: Compañía Humorística.

RIVIERA, 19 y 21 horas: Cia. Niechi and Day, La noche comienza en el Riviera.

OPERA, Huérfanos 837 (30176).— 19, 21, 45 y 22.30 horas: Cia. Revistas: Bim Bam Bum "Xenia la Sexy".

PRINCESA, Picaresque, Recoleta 345 (2696).— 19, 45 y 22.30 horas: Compañía de Revistas: Strip-Tease.

CINES HORARIO FIJO

ASTOR, Estado 257 (39212).— 15, 17, 45 y 22 horas: Monsieur Cogias, Not. menores.

BANDERA, Bandera 76 (8911).— 13, 45, 16, 19 y 22 horas: El hombre del cielo verde, inglesa, drama, mayores de 21 años.

CALIFORNIA, Irarrázaval 1564 (40891).— 15, 45, 19, 10 y 22.15 horas: El Príncipe Valiente, Not. y agregados, mayores y menores de 15 años.

CENTRAL, Huérfanos 930 (33555).— 15, 15, 19 y 22 horas: Que paso con baby Jane?, E.E. drama, mayores de 18 años.

CINE ESPAÑA, 14, 16, 15, 19 y 22 horas: Noche de bodas, española, musical, mayores de 14 años.

DANTE, J. Washington N.º 26 (49439).— 18, 45 y 22 horas: 55 días en Pekin, Not. y agregados, mayores y menores.

DUCAL, Huérfanos 849 (35375).— 15, 18, 45 y 22 horas: Los vendadores, Not., mayores de 21 años.

EGANA, Los Guindos 3168 (47106).— 18 y 21.30 horas: Por amor y por dinero, La mujer que se peaca, E.E. drama.

EL GOLF, Apokindo 614 (48046).— 18 y 21.45 horas: Mi dulce Geisha, La orquídea negra, mayores de 15 años.

GRAN PALACE, Huérfanos 1176 (60082).— 15, 15, 19 y 22 horas: Los tres cuquetos, Not. y agregados, mayores y menores.

HUÉRFANOS, Huérfanos N.º 930 (33555).— 15, 15, 19 y 22 horas: La pantera Rosa, E.E. UU., comedia, mayores 18.

IMPERIO, Estado 225 (39260).— 14, 16, 30, 19, 15 y 22.15 horas: Muerte en la noche, inglesa, suspenso, 18 años.

KID, Huérfanos 849 (32838).— 15, 15, 19 y 22 horas: El suspirante, francesa, comedia, mayores de 15 años.

LAS CONDES, Noriega N.º 6316 (484067).— 19, 15 y 22.15 horas: Hombre sin rumbo, Not. y agregados, mayores de 15 años.

LAS LILAS, J. de Dios Vial 1299 (43116).— 18, 45 y 22 horas: Muerte en la noche, inglesa, suspenso, 18 años.

LIDO, Huérfanos 680 (34366).— 15, 30, 19 y 22 horas: Doctor insolito, USA, comedia, mayores de 14 años.

LO CASTILLO, Vicuña N.º 2284 (481881).— 15, 18, 45 y 22.15 horas: Ser malo fue su destino, E.E. UU., acción, mayores de 15 años.

METRO, Bandera 137 (83361).— 15, 19 y 22 horas: El Príncipe Valiente, mayores y menores de 14 años.

ORIENTE, Pedro de Valdivia 999 (41345).— 18 y 21.45 horas: El rostro impenetrable, Cuando hierve el infierno, mayores de 14 años.

PACIFICO, Huérfanos N.º 1147 (62921).— 14, 16, 19 y 22 horas: El farsante, color, mayores de 15 años.

GUIA DEL ESPECTADOR

14 horas: Genghis Khan, La culpa la tuvo el otro, Hablamos de amor.

HUELSN, Huérfanos 979 (31603).— Rotativo desde las 11 horas: El tesoro del diablo, E.E. UU., aventuras, mayores de 18 años.

IMPERIAL, San Diego 1344 (51112).— Rotativo desde las 14 horas: El iróico heroico, Lanza roja, El revolver es mi ley.

ITALIA, Hibao 475 (41883).— Rotativo desde las 14.30 horas: Camito a la lince, Por amor.

LIBERTAD, Vivaceta 1564 (36187).— Rotativo desde las 13 horas: Pueblo sin compasión, Los tres sargentos, Yo soy el aventurero, El despertar del amor.

LAUTARO, Carmen Mena 602.— Rotativo desde las 14 horas: México de mi corazón, Tiko y el tiburón, El mundo de los vampiros.

LIRA, Pintor Ciccarelli N.º 293 (52181).— Rotativo desde las 14 horas: Mi vida es una canción, El americano feo, El beso del vampiro.

LO FRANCO, Carrascal N.º 4694 (32705).— Rotativo desde las 14 horas: Mercado de amor, Puebloito, El caballo blanco.

MADRID, Chacabuco 32-C (93657).— Rotativo desde las 13 horas: El fantasma de la ópera, Las cinco monedas, Perro mundo.

MAIPO, San Pablo 4251 (95050).— Rotativo desde las 14 horas: Donde los malos imperan, Días de gloria, Cyrano de Bergerac.

MAKCONI, Manuel Montt 932 (42877).— Rotativo desde las 14 horas: La vida en broma, Jason y los argonautas.

MAYO, Monjitas 879 (39120).— Rotativo desde las 11 horas: Los tres desafíos de Tarzán, El gladiador invencible.

MINEIVA, San Pablo 2230 (31464).— Rotativo desde las 13 horas: La lista de Adrán Messenger, El americano feo, Abba y Costello salvan al hombre invisible.

MISTRAL, San Diego 279 (63994).— Rotativo desde las 13 horas: El gran circo, El saltielito chiflado, La leyenda del mar.

MODERNO, Gran Avenida 6544 (253 La Cisterna).— Rotativo desde las 14 horas: Perro mundo, Rotel internacional.

MONACO, Arturo Prat N.º 715 (382845).— Rotativo desde las 13 horas: Los amantes deben aparecer, La llamada fatal, Amarte fue pecado.

MONTMANTAL, Av. O'Higgins 2843 (91553).— Rotativo desde las 14 horas: Imperio de malhecheros, Los reyes del sol, La torre del misterio.

NACIONAL, Independencia 801 (370594).— Rotativo desde las 13 horas: Once a la medianoche, Los 14 horas: Para nosotros no hay adiós, El oro del diablo.

NILO, Monjitas 879 (392078).— Rotativo desde las 14 horas: Yo, ella y la otra, E.E. UU., comedia, mayores de 14 años.

NOVEDADES, Cueto 257 (94594).— Rotativo desde las 15 horas: Mientras sopla el viento, Tierra violenta.

O'HIGGINS, San Pablo N.º 2285 (86929).— Rotativo desde las 14 horas: Corredor de sangre, Atentado, Cueto 257 (94594).

PALACE OVALE, Iquique 6698.— Rotativo desde las 14 horas: El mundo de los vampiros, La cuadrilla maldita, Hotel internacional.

PALMILLA, Pedro Fontova 502.— Rotativo desde las 14 horas: Caravana de valientes, Alerta al crimen, El castigo de la pradera.

PORTUGAL, Diez de Julio 252 (34816).— Rotativo desde las 14 horas: Su pecado fue jugar, El valle de los dragones, Mothra la destructora del mundo.

PLAZA, Compañía 1968 (84714).— Rotativo desde las 10 horas: Profugo de amor, E.E. UU., acción, menores.

PRAT, San Diego 2117 (50754).— Rotativo desde las 13 horas: Historia de dos pilletes, La violetera, Mi vida es una canción.

ROTATIVOS

ALAMEDA, Av. B. O'Higgins 2987 (91254).— Rotativo desde las 13 horas: Tumbido en alta mar, Entre la ley y mi amor, Enemigos de ayer.

ALCAZAR, Brasil 373 (80122).— Rotativo desde las 13 horas: Sublime obsesión, Tiko y el tiburón, El cara pálida.

A. ALESSANDRI, Av. B. O'Higgins 2879 (98488).— Rotativo desde las 14 horas: Pecado de amor, Cuando me vayas, Mariana serán hombres.

ALHAMBRA, San Pablo N.º 4160 (90572).— Rotativo desde las 14 horas: La nave de los monstruos, Los reyes del sol, Sombras de sospecha.

AMERICA, Chile 390 (52443).— Rotativo desde las 14 horas: Siga ese ensueño, El embajador del miedo, La cuadrilla maldita.

ANDES, Irarrázaval 435 (48111).— Rotativo desde las 14 horas: Dos en un paraíso, Los implacables, Desvístase doctor.

AVENIDA MATTA, Av. Matta 613 (51455).— Rotativo desde las 14 horas: Viaje hacia la medianoche, Se levanta el viento, Profugo de su pasado, El gran saque.

ALHUE, (Población Davila).— Rotativo desde las 14 horas: Santa Rosa de los Andes, El bol y yo, Los tres cuquetos.

BAQUEDANO, Plaza Italia 673 (31787).— Rotativo desde las 11 horas: La salsa de la vida, Mal hijo.

BLANCA ENCALADA, Blanco Encalada 230 (91787).— Rotativo desde las 14 horas: La monja y el santo, conciencia, sombra de sospecha.

CAPRI, Monjitas 825 (392414).— Rotativo desde las 14 horas: Bacanales de Tiberio, Una parisiense.

CAIRERA, Av. B. O'Higgins 2151 (89104).— Rotativo desde las 14 horas: Grito de batalla, Atentado, Corredor de sangre.

CERREJONES, Matías Cousiño 134 (381894).— Rotativo desde las 11 horas: Bola Robinson, Camino hacia la fuerza, mayores de 21 años.

CINELANDIA, Puente 540 (67532).— Rotativo desde las 14 horas: Taz, 3 Anclados en París, Safo, una mujer ardiente.

CITY, Agustinas 1022 (66687).— Rotativo desde las 13 horas: El puente sobre el Río Kwai, Not. y menores.

COLON, San Pablo 3001 (90577).— Rotativo desde las 14 horas: El puente sobre el Río Kwai, Not. y menores.

CONTINENTAL, Plaza Bulnes 41 (86915).— Rotativo desde las 13 horas: 4 Por Texas, E.E. UU., acción, mayores 18 años.

CHILE, Recoleta 2104 (37560).— Rotativo desde las 14 horas: Luces de Buenos Aires, Duro Vaquero, Obsesión diabólica.

EL SALTO, El Salto 3130 (37334).— Rotativo desde las 14 horas: A sangre y fuego, Matar o morir, Una carta de amor.

ESMERALDA, San Diego N.º 1035 (64303).— Rotativo desde las 14 horas: Mothra la destructora del mundo, Su pecado fue jugar, El valle de los dragones.

FLORIDA, Estado 226 (34280).— Rotativo desde las 14 horas: Muro de ruido, E.E. UU., drama, mayores de 21 años.

GRAN AVENIDA, Gran Avenida 4830 (52163).— Rotativo desde las 14 horas: Lanzarote y su dama, El caudillo rebelde, Sangre que pide sangre.

HOLLYWOOD, Irarrázaval 2900 (42389).— Rotativo desde las

CORPORACION DE LA VIVIENDA

Suministro de 4 grupos moto-bombas en Población "Los Perales", de Talcahuano.

Se solicitan propuestas públicas para el suministro de 4 grupos de motobombas para caudales comprendidos entre 1.200 y 2.700 g. p. m. y altura de elevación variable entre 60 pies y 110 pies, para la Planta Elevadora de Aguas Servidas N.º 4 "Las Salinas".

Dicho equipo deberá ser suministrado puesto en el Puerto de Talcahuano.

ENTREGA DE ANTECEDENTES: Desde el día 10 de agosto hasta el día 25 de agosto, en la Oficina de Venta de Antecedentes, calle Arturo Prat 48, 4.º piso, oficina 45.

ENTREGA DE HOJA DE DECLARACION: Hasta el día 25 de agosto de 1964, a las 17 horas, en la misma oficina.

APERTURA DE PROPUESTAS: El día 9 de septiembre de 1964, a las 16 horas, en la Oficina del Jefe del Departamento de Construcción, calle Arturo Prat 48, 4.º piso, oficina 42.

Terminación de 354 departamentos en 3er. Sector de la Población "Dr. Exequiel González Cortés", de Santiago.

Se solicitan propuestas públicas para la terminación de 354 departamentos del 3er. Sector de la Población "Dr. Exequiel González Cortés" de Santiago.

Podrán participar los Contratistas inscritos en Primera Categoría del Registro para Construcción de Viviendas de la Institución y que cuenten con la capacidad económica libre determinada en conformidad al Reglamento.

ENTREGA DE ANTECEDENTES: Desde el día 17 de agosto hasta el día 1.º de septiembre de 1964, en la Oficina de Venta de Antecedentes, calle Arturo Prat 48, 4.º piso, oficina 45.

ENTREGA DE HOJA DE DECLARACION: Hasta el día 1.º de septiembre de 1964, a las 17 horas, en la misma oficina.

APERTURA DE PROPUESTAS: El día 14 de septiembre de 1964, a las 16.30 horas, en la Oficina del Jefe del Departamento de Construcción, calle Arturo Prat 48, 4.º piso, oficina 42.

Centro Materno-Infantil y Parvulario en Población "Cerro Las Cañas", de Valparaíso.

Se solicitan propuestas públicas para la construcción de un Centro Materno-Infantil y un Parvulario, en la Población "Cerro Las Cañas", de Valparaíso.

Podrán participar los Contratistas inscritos en Primera, Segunda, Tercera y Cuarta Categorías del Registro de la Institución, y que cuenten con la capacidad económica libre determinada en conformidad al Reglamento.

ENTREGA DE ANTECEDENTES: Desde el día 17 de agosto hasta el día 27 de agosto, en la Oficina de Venta de Antecedentes, calle Arturo Prat 48, 4.º piso, oficina 45.

ENTREGA DE HOJA DE DECLARACION: Hasta el día 27 de agosto de 1964, a las 17 horas, en la misma oficina.

APERTURA DE PROPUESTAS: El día 11 de septiembre de 1964, a las 16.30 horas, en la Oficina del Jefe del Departamento de Construcción, calle Arturo Prat 48, 4.º piso, oficina 42.

Escuelas Provisorias en II y IV Sector de la Población "Quebrada Verde", de Valparaíso.

Se solicitan propuestas públicas para la construcción de Escuelas Provisorias en II y IV Sector de la Población "Quebrada Verde", de Valparaíso.

Podrán participar los Contratistas inscritos en Primera, Segunda y Tercera Categorías del Registro de la Institución, y que cuenten con la capacidad económica libre determinada en conformidad al Reglamento.

ENTREGA DE ANTECEDENTES: Desde el día 19 de agosto, hasta el día 27 de agosto, en la Oficina de Venta de Antecedentes, calle Arturo Prat 48, 4.º piso, Oficina 45.

ENTREGA DE HOJA DE DECLARACION: Hasta el día 27 de agosto de 1964, a las 17 horas, en la misma oficina.

APERTURA DE PROPUESTAS: El día 8 de septiembre de 1964, a las 16.30 horas, en la Oficina del Jefe del Departamento de Construcción, calle Arturo Prat 48, 4.º piso, Oficina 45.

MATINE INFANTIL A LAS 3, VERMUT 6.40 Y NOCHE 9.40.

MISS SANDRA HOPE Y SU MARAVILLOSO CONJUNTO DE VEINTE PALOMAS AMAESTRADAS EN LIBERTAD.

¡Super atracción 1964 para los niños de Santiago. SABADO 29 - DOMINGO 30, tres shows

¡Sin discusión! AQUÍ UN VERDADERO CIRCO - BAJO CARPA MODERNA, EN ALAMEDA 1461. Teléfono N.º 60778

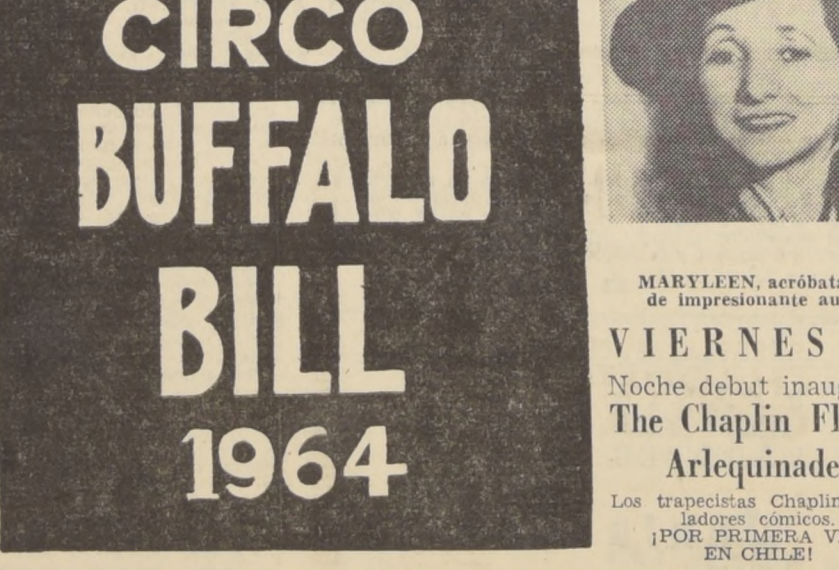

CIRCO BUFFALO BILL 1964

MARYLEEN, acróbata aérea de impresionante audacia.

VIERNES 28
Noche debut inaugural
The Chaplin Flying
Arlequinades

Los trapecistas Chaplines voladores cómicos.
¡POR PRIMERA VEZ EN CHILE!

REPARANDO SUS FRENSOS



Nuestro Servicio Técnico especializado, le entregará su auto en forma garantizada durante el día. Respaldo por la certeza de que usaremos materiales importados: balatas, gomas, balatas vulcanizadas, etc.

ALBERTO SCHWARTZMANN

20% descuento para taxistas y garajes

SEMINARIO 179 al 191 FONO 494349



¿Qué suerte tiene Tony Curtis! Véalo en "MONSIEUR COGNAC" en el Astor

Risa, chispa y travesuras en técnica

Es un hombre de suerte Tony Curtis. Qué pose y qué bella es la escultural Christine Kaufmann, su esposa en la vida real y en las alegres escenas de "MONSIEUR COGNAC", triunfo de Universal en el Astor

NO HAY UNO SIN DOS... HE HE UN CIRCO VERDADERO... CON SABOR A CIRCO BAJO CARPA MODERNA.

En el céntrico terreno independiente de ALAMEDA 1461 AMUNATEGUI y SAN MARTÍN Teléfono N.º 60-778.

CIRCO BUFFALO BILL 1964

VIERNES 28 NOCHE

Premiere inaugural en ALAMEDA 1461 con MISS SANDRA HOPE y su MARAVILLOSO CONJUNTO de 20 PALOMAS AMAESTRADAS EN LIBERTAD.

THE FLYINGS CHAPLIN ARLEQUINADES los TRAPECEISTAS CHAPLINES COMICOS.

APRENDA A CONDUCIR EXAMENES DOCUMENTOS

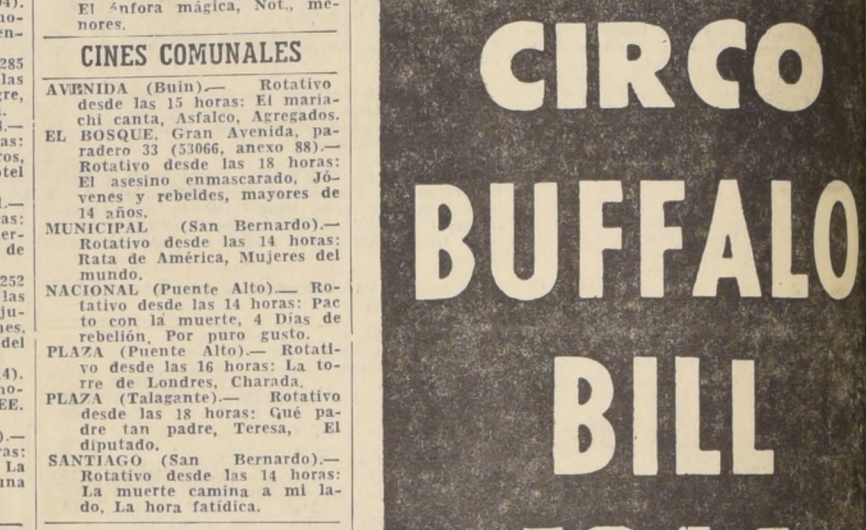

AUTO-TAXI-CAMION INST. SAN CRISTOBAL MAC IVER 728

COMEDORES - DORMITORIOS - LIVINGS

20% AL FABRICANTE MENOS FACILIDADES

EXPOSICION Y VENTAS EN: MONJITAS 389

FABRICA: CARNOT 785, FONDO 56724 Por Santa Rosa, altura 2700

MARQUESAS TAPIZADAS

Transformamos enjuncadas y patinadas. También enjuncamos mesitas, sillones, bañes.

10 de Julio 743 TELEFONO N.º 32519

PRINCE OF WALES COUNTRY CLUB

Sociedad Anónima Inmobiliaria

CITACION

Citase a Junta General Ordinaria de Accionistas, para el jueves 27 del presente mes de agosto, a las 18.30 horas, en el Country Club Las Arañas 1901, con el objeto de proponer y votar sobre la Memoria y Balance General correspondientes al ejercicio terminado el 31 de junio último; elegir un Director en representación de las Acciones Preferidas, y dos Inspectores Ordinarios; nombrar dos Inspectores Cuentas titulares y dos suplentes; designar tres accionistas para firmar el acta y tres de todo otro asunto relacionado con las actividades sociales durante el ejercicio. El Registro de Accionistas permanecerá abierto desde el 20 al 28 de agosto de 1964.

EL PRESIDENTE

Zelio MATA ratones



en pasta y en grano

GARAJE PASTENE

Estación de servicio reparaciones y mantenimiento. Neumáticos, cambio de aceite, abollados, pintura, tapicería, etc. Servicio en general. Servicio rápido.

SUZULIGHT Y CITRONETA

Repuestos a provincias despachamos contra reembolso

ALMIRANTE PASTENE

FONO 454460 PROVIDENCIA

BOCCHI WEBER SCHOEN

¡AUTENTICO! CARPA confortable con todas las facilidades para las familias guineas.

WILD ANIMALS GERIE

Los 10 años del Capitán Norman

SABADO 29 y DOMINGO 30 DE AGOSTO triples, MATINE 6.40 y VERMUT 6.40 y NOCHE 9.40

Atracción francesa



Xenia Montali, la escultural vedette francesa, que una vez más visita, actuando en el escenario del Bim Bam...

EN RADIO MAGALLANES

su emisora popular "EL HUASO BANDERAS" Una radionovela de aventuras que apasiona a los chicos y entusiasta a los grandes.

Presenta Productos Hucke, el primer nombre en galletas, chocolates... caramelos... Además, gane preciosos premios escuchando "EL HUASO BANDERAS"

De lunes a viernes a las 18.30 horas por CB 146 RADIO MAGALLANES Y UNA GRAN CADENA NACIONAL.

Mañana KING DANTE

3.15-7.10 PM. 6.45 y 10 PM. Estreno Simultáneo. DONDE LAS PASIONES PONEN AL DESCUBIERTO LOS DEFECTOS DE UNA JUVENTUD QUE LO TIENE TODO.

LA ISLA. Con Mario Benvenuti Elizabeth Hartmann. LA MEJOR PELICULA BRASILEÑA DE 1963. MAYORES DE 18 AÑOS. Dist. ATALAYA FILMS

QUEBRADA?

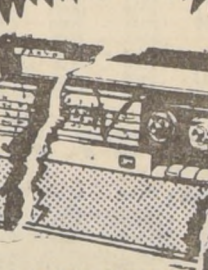

NO IMPORTA!... QUE DARA COMO NUEVA AUNQUE FALTE LA MITAD. TAMBIEN FABRICAMOS GABINETES

CLINICA DE PLASTICOS. 10 DE JULIO 150. TEL. 380018. NO TENEMOS SUCURSAL

APRENDA A CONDUCIR EXAMENES DOCUMENTOS



AUTO TAXI CAMION INST. SAN CRISTOBAL MAC IVER 728

CONCIERTO DE JAZZ SE EFECTUARA HOY EN EL TEATRO LA COMEDIA

Para hoy está anunciado "Quartet", el conjunto "Chileno" del Teatro La Comedia, lean Jazz Messengers, for en funciones de vermouth y mado por los siguientes músicos: Gonzalo Gómez (saxo tenor); Oscar Acevedo (flautista y saxo); Alejo López (conga-drum) y Luis Koch (trombón).



CCN MAÑANA MENORES CENTRAL ORIENTE EL GOLF 2-4.15-7-10 PM 3.15-6.45-10.15 5-6.30 y 10 PM

LOS BEATLES. ¡YEAH, YEAH, YEAH, PAUL, JOHN, GEORGE Y RINGO! WILFRID BRAMBELL. LA MUSICA DE ESTE FILM ESTA GRABADA EN DISCOS

PRECIO JUSTO HORA EXACTA. RELOJ SUIZO CHEVRON Pie E°10 SALDO 10 MESES. JOYAS- ANILLOS. RELOJERIA Gabor ESTADO 48 ESTADO 91

¡OPORTUNIDADES! TRAJE CASIMIR Para Caballero 50 colores y diseños diferentes. CHAQUETONES DE CASTILLA todas lastallas y mil modelos diferentes en ABRIGOS Corte Italiano. La Matritense (en sus 2 locales) Bandera 735- Catedral 1095

"FAMAE" COMPRA FIERRO VIEJO DULCE CANCELACION INMEDIATA CONTRA ENTREGA. Dirijirse a: Departamento Adquisiciones y Abastecimiento AVDA. PEDRO MONTT 1606 Fono 51011 Cas. 4100

Exito de "Adorable Mentiroso" en el Moneda



Nadie podía imaginarse que el estreno de una comedia de las dificultades que presentaba "Adorable mentiroso", iba a constituir un triunfo tan rotundo. Sin embargo, la presentación que han hecho Americo Vargas y Pury Durante de esta obra de Jerome Killy y Jean Cocteau, ha sido de tal orden que el público ha llenado la sala y los críticos no han puesto reparos en sus elogios.

NOS ACERCAMOS AL GRAN ACONTECIMIENTO ARTISTICO, QUE ADULTOS Y NIÑOS DE SANTIAGO ESPERAN CON VISIBLE ENTUSIASMO: EL VIERNES 28 INAUGURAL EN EL REDONDEL LUMINOSO TEATRO CAUPOLICAN.

Nuevo Circo Las Aguilas Humanas 1964, gran elenco de superación internacional 1964

Con su clásico resplandor público de todos los años, el viernes 28 en nocturna, a las 9.40, en el redondel luminoso del Teatro Caupolicán se inaugura la 28a. nueva temporada en Chile del Circo Las Aguilas Humanas 1964, que siempre conserva su nombre popularísimo de un extremo a otro de la República, pero en constante evolución, anualmente renueva su plantel artístico destinado a satisfacer a adultos y niños que gustan del gran Circo Moderno.

THE FIVE FLYNG FREDIANIS, extraordinarios trapecistas voladores filonorteamericanos, acrobacias aéreas de precisión y realismo impresionantes. FRANK, EL PIRATA DEL AIRE, acrobata aéreo filipino de audacia suicida a 30 metros de altura, sin red protectora equilibrándose de cabeza abajo en la barra del trapecio oscilante y con "saltos al vacío" de precisión casi sobrenatural. RED-ARROW-PLUMA ROMA ROJA, el Indio Piel Roja sin mezcla alguna de sangre extranjera, lanzador de machas, lazos, flechas y cuchillos-boomerang. (Red Arrow, de los films cow-boys Universal y Paramount Pictures). SUSSY AND MARCEL, el dúo de patinadores skating-rollers de la mayor estética femenina, ritmo, belleza y magnetismo artístico, del show de Radio City de Nueva York. LOS CINCO HNOS. VALENCIAS, grupo acrobático juvenil mexicano, sanadores en trampolín-elástico; EL GRAN CIRCO DE LOS PAJARITOS-PERFORMING BIRDS, de la TV de Nueva York, Tommy Bicker, con canarios-rollers, loritos, coloritas amestradas como estrellas circenses; PERCHISTAS ESPAÑOLAS "LOS CANTILLANAS", con María Isabel, equilibristas hispanicos en perchas aéreas sostenidas en la frente del principal atleta-las banderas humanas en rotación; LUPE, saltador azteca sobre alambre rígido a gran altura, en saltos mortales increíbles; LES GALIANOS, dúo acrobático puertorriqueños, verdadero banquete cómico para los niños; Kari Marek con JUMBO Y DUMBO, los elefantes musicales, y JIMMIE, THE CHAMPION CYCLING, el equilibrista en bicicletas altas de una sola rueda; GRAN ORQUESTA FANTASIA-CHILENA CONDOR, con 22 instrumentistas y la Escuadrilla de la Risa, encabezada por CHAMACO Y ZAPATIN.

El viernes 28 noche, a las 9.40, será el debut-inaugural en el redondel luminoso del Teatro Caupolicán, con todas las nuevas atracciones 1964, antes mencionadas. El sábado 29, tres primeras fiestas para los niños, matiné infantil a las 3, vermut 6.40 y noche 9.40. El domingo 30 de agosto igualmente tres funciones en el Caupolicán.

El lunes 31 de agosto dos funciones, vermut 6.40 y noche 9.40. El martes 1.º de septiembre inauguración del glorioso MES DE LA PATRIA, con dos funciones diarias, vermut y noche, sucesivamente.

Los medios boletos niños en platea rigen solamente en vermut y matiné; los medios boletos en balcón-segundo piso rigen para todos los espectáculos en general.

PRECIOS DE LAS LOCALIDADES CIRCENSES EN EL T. CAUPOLICAN. No obstante el desnivel financiero debido a la baja del escudo y alza exorbitante de las divisas, la Empresa Chilena Condor ha fijado los siguientes precios por los espectáculos circenses, incluidos impuestos:

Guardapolvos Blancos Para Señoras POPELINA SANFORIZADA. MANGAS CORTAS \$ 6 750 MANGAS LARGAS \$ 7 500. FABRICA DE ROPA ALFONSO RUSSO AVENIDA ESPAÑA 141 FONONO 90362.

Grandioso Estreno Simultáneo HOY REAL CONTINENTAL. FRANK SINATRA-DEAN MARTIN ANITA EKBERG-URSULA ANDRESS. 4 POR TEXAS. LA HISTORIA DE UNA EXTRAÑA CONTIENDA A SANGRE Y FURGO!...

XXIII TEMPORADA DE MUSICA DE CAMARA. Décimoquinto Concierto HOY LUNES, A LAS 19 HORAS Teatro Antonio Varas. CUARTETO SANTIAGO. Guitarista invitado: Luis López. PROGRAMA: BOCCHERINI: Quinteto con guitarra. WEBERN: Cuarteto de cuerdas. SCHOENBERG: Cuarteto N° 4.

METRO-CALIFORNIA. HOY EL PRINCIPE VALIENTE. "PRINCE VALIANT" Robert WAGNER Janet LEIGH.

HOY VICTORIA. Frank Sinatra. COBB RUSH. Si mi ALCOBA HABLASE. TECHNOLOR PANAVISION MAYORES DE 18 AÑOS

Política exterior democrata es puesta a la de los republicanos

Plataforma plantea defensa de la paz y contra el extremismo

ATLÁNTICO DEL NORTE), tengan facultades para decidir el uso de armas nucleares tácticas. Subrayan que el control de las armas nucleares debe tener el más alto funcionamiento del país.

Los republicanos reafirman en su plataforma "su compromiso de seguir una política que permita la eventual liberación de las naciones de Europa oriental dominadas por el comunismo".

Los demócratas dicen en su proyecto de plataforma que el partido "alentará por todos los medios pacíficos la creciente independencia de los pueblos oprimidos del comunismo y acelerará el momento en que puedan obtener libertad total y autodeterminación".

CINCUENTA PAISES EN LA EXPOSICION "EL HOMBRE Y SU MUNDO"

OTTAWA. (ANSA).— Se prepara en Canadá para el verano de 1967 una Exposición Universal titulada "El hombre y su mundo", título de una obra de Antoine de Saint-Exupéry y que tendrá como escenario la entrada del río San Lorenzo, en la isla de Santa Helena, en un magnífico parque público ubicado frente a Montreal. Sobre 200 hectáreas se instalarán los pabellones internacionales. Se invertirán 167 millones de dólares en organizar la muestra. Según los cálculos partici-

La Otra Cara del Cable en Noticias de Todo el Mundo

pararán unos 50 países en la exposición y se prevé una asistencia de más de 30 millones de personas. La exposición intentará realizar una síntesis de los oficios, técnicas y profesiones del hombre en todas partes del mundo.

¿UN CENSO EN CHINA COMUNISTA?
HONG KONG. (ANSA).— Viajeros procedentes de China comunista afirman que se está llevando a cabo en ese país un extenso censo para lo cual las autoridades han pedido la co-

laboración amplia de la población. Se trata de una tarea gigantesca, en vista de la elevada población—calculada aproximadamente en 700 millones de habitantes— y del modo en que se halla diseminada en el enorme territorio.

Junto con el censo se está procediendo a difundir sistemas de control de nacimientos en el país. Según los viajeros los sistemas actuales de propaganda anuncian a las madres con más de cierta cantidad de niños que no recibirán nuevas ayudas, ropas y alimento por los hijos que superen la cuota. Según las áreas la cuota de hijos "permitida" por cada familia es de 2 a 4 niños. El dato es interesante por cuanto hace pocos años la política era la opuesta, o sea, estaba a favor de un gran crecimiento de la población.

LIQUIDACION SEMESTRAL

Los Gobelinos M.R.

sur publicidad

DESDE HOY

Saldos

A PRECIOS QUE NO VOLVERAN

REBAJAS HASTA DE UN 50% EN SALDOS DE ACTUALIDAD.

Compre ahora aunque sea para guardar, después le COSTARA MAS CARO.

22 tiendas bajo un mismo techo, le dan todas las facilidades, para que SIN SALIR DE LOS GOBELINOS, pueda encontrar, todo lo que necesita para Ud. y su hogar.

48771 - 2000
48772 - 2000
48773 - 2000
30 MIL
Escudo
48774 - 2000
48775 - 2000
48776 - 2000
48777 - 2000
48778 - 2000
48779 - 2000
48780 - 2000
48781 - 2000
48782 - 2000
48783 - 2000
48784 - 2000
48785 - 2000
48786 - 2000
48787 - 2000
48788 - 2000
48789 - 2000
48790 - 2000
48791 - 2000
48792 - 2000
48793 - 2000
48794 - 2000
48795 - 2000
48796 - 2000
48797 - 2000
48798 - 2000
48799 - 2000
48800 - 2000
48801 - 2000
48802 - 2000
48803 - 2000
48804 - 2000
48805 - 2000
48806 - 2000
48807 - 2000
48808 - 2000
48809 - 2000
48810 - 2000
48811 - 2000
48812 - 2000
48813 - 2000
48814 - 2000
48815 - 2000
48816 - 2000
48817 - 2000
48818 - 2000
48819 - 2000
48820 - 2000
48821 - 2000
48822 - 2000
48823 - 2000
48824 - 2000
48825 - 2000
48826 - 2000
48827 - 2000
48828 - 2000
48829 - 2000
48830 - 2000
48831 - 2000
48832 - 2000
48833 - 2000
48834 - 2000
48835 - 2000
48836 - 2000
48837 - 2000
48838 - 2000
48839 - 2000
48840 - 2000
48841 - 2000
48842 - 2000
48843 - 2000
48844 - 2000
48845 - 2000
48846 - 2000
48847 - 2000
48848 - 2000
48849 - 2000
48850 - 2000
48851 - 2000
48852 - 2000
48853 - 2000
48854 - 2000
48855 - 2000
48856 - 2000
48857 - 2000
48858 - 2000
48859 - 2000
48860 - 2000
48861 - 2000
48862 - 2000
48863 - 2000
48864 - 2000
48865 - 2000
48866 - 2000
48867 - 2000
48868 - 2000
48869 - 2000
48870 - 2000
48871 - 2000
48872 - 2000
48873 - 2000
48874 - 2000
48875 - 2000
48876 - 2000
48877 - 2000
48878 - 2000
48879 - 2000
48880 - 2000
48881 - 2000
48882 - 2000
48883 - 2000
48884 - 2000
48885 - 2000
48886 - 2000
48887 - 2000
48888 - 2000
48889 - 2000
48890 - 2000
48891 - 2000
48892 - 2000
48893 - 2000
48894 - 2000
48895 - 2000
48896 - 2000
48897 - 2000
48898 - 2000
48899 - 2000
48900 - 2000
48901 - 2000
48902 - 2000
48903 - 2000
48904 - 2000
48905 - 2000
48906 - 2000
48907 - 2000
48908 - 2000
48909 - 2000
48910 - 2000
48911 - 2000
48912 - 2000
48913 - 2000
48914 - 2000
48915 - 2000
48916 - 2000
48917 - 2000
48918 - 2000
48919 - 2000
48920 - 2000
48921 - 2000
48922 - 2000
48923 - 2000
48924 - 2000
48925 - 2000
48926 - 2000
48927 - 2000
48928 - 2000
48929 - 2000
48930 - 2000
48931 - 2000
48932 - 2000
48933 - 2000
48934 - 2000
48935 - 2000
48936 - 2000
48937 - 2000
48938 - 2000
48939 - 2000
48940 - 2000
48941 - 2000
48942 - 2000
48943 - 2000
48944 - 2000
48945 - 2000
48946 - 2000
48947 - 2000
48948 - 2000
48949 - 2000
48950 - 2000
48951 - 2000
48952 - 2000
48953 - 2000
48954 - 2000
48955 - 2000
48956 - 2000
48957 - 2000
48958 - 2000
48959 - 2000
48960 - 2000
48961 - 2000
48962 - 2000
48963 - 2000
48964 - 2000
48965 - 2000
48966 - 2000
48967 - 2000
48968 - 2000
48969 - 2000
48970 - 2000
48971 - 2000
48972 - 2000
48973 - 2000
48974 - 2000
48975 - 2000
48976 - 2000
48977 - 2000
48978 - 2000
48979 - 2000
48980 - 2000
48981 - 2000
48982 - 2000
48983 - 2000
48984 - 2000
48985 - 2000
48986 - 2000
48987 - 2000
48988 - 2000
48989 - 2000
48990 - 2000
48991 - 2000
48992 - 2000
48993 - 2000
48994 - 2000
48995 - 2000
48996 - 2000
48997 - 2000
48998 - 2000
48999 - 2000
49000 - 2000

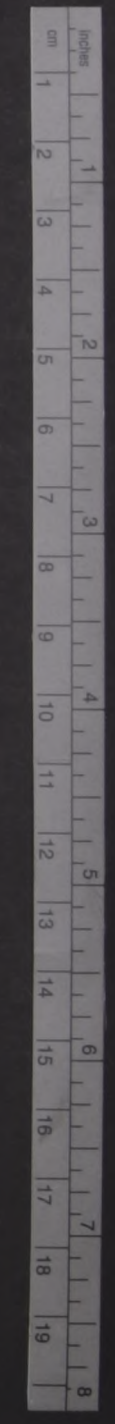

Bellezas en la Casa Blanca

600 muertos en batalla decisiva por ciudad de Bukavu en el Congo

LOS REBELDES FUERON EXPULSADOS EN OFENSIVA DE TROPAS DEL GOBIERNO

LEOPOLDVILLE, 23 (UPD). (Por Henry Schoup). — Seiscientos rebeldes filocomunistas resultaron muertos en una acción militar que probablemente fue decisiva y desbarató la rebelión en la región oriental según señaló hoy un experto militar norteamericano.

La grave derrota comunista tuvo lugar en la estratégica ciudad de Bukavu, que cayó el miércoles en poder de los rebeldes.

Fuerzas gubernamentales apoyadas por genitarmes kangueses que llegaron en aviones de transporte norteamericanos libraron una batalla que se prolongó tres días y lograron desalojar a los rebeldes de la importante capital de la provincia de Kivu.

El coronel norteamericano William Dodds, que logró huir de la ciudad junto con otros norteamericanos antes de ser capturados — y probablemente fusilados — declaró que los pelotones del Ejército Nacional dieron muerte a 600 rebeldes durante la lucha. Agregó que desde el comienzo de la rebelión murieron en la provincia mil rebeldes.

El militar norteamericano reveló que la crucial batalla de las fuerzas gubernamentales fue dirigida por el coronel Leonard Mulamba. Subrayó que si se hubiesen impuesto las fuerzas rebeldes del filocomunista Gastón Soumialot todo el Congo oriental habría caído en poder del enemigo.

Extraen agua subterránea en Pudahuel

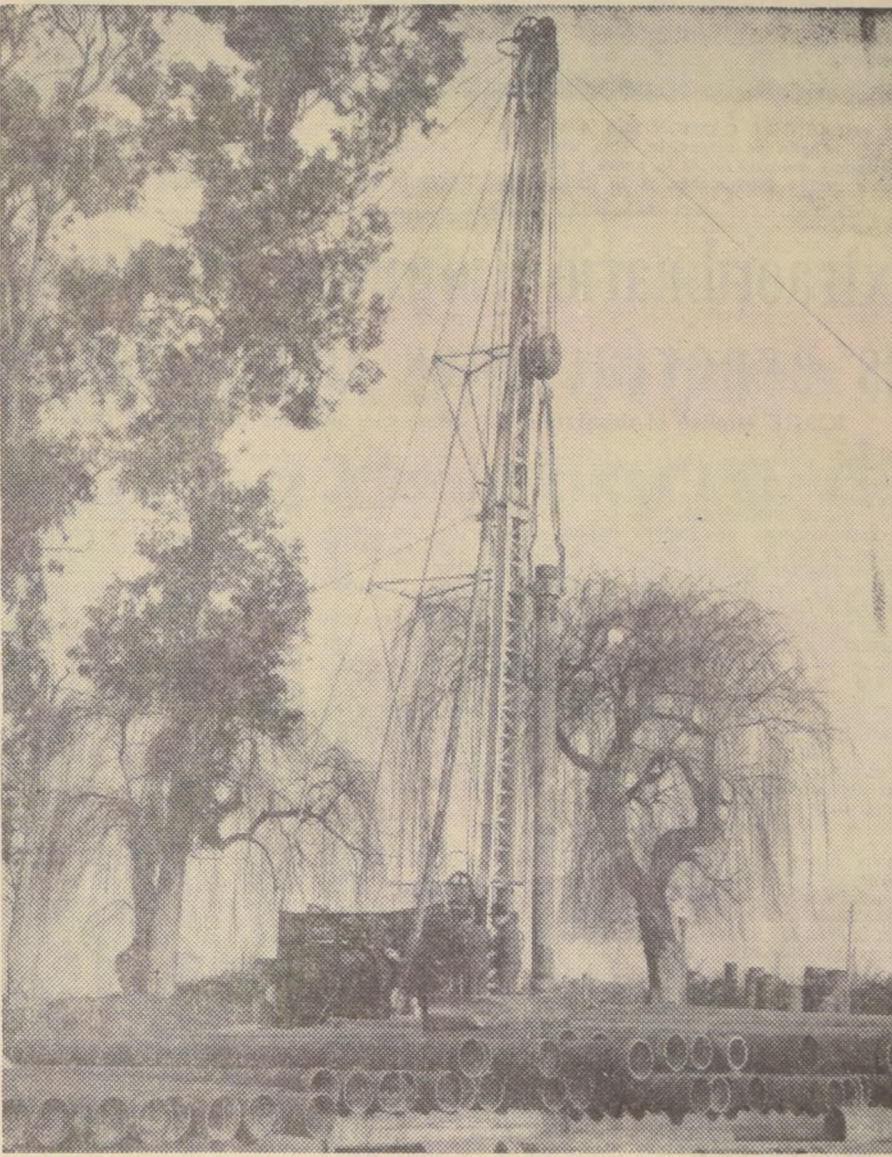

EN PUDAHUEL, la CORFO, a través de su Sección de Aguas Subterráneas, está construyendo dos pozos profundos que formarán parte de una cadena de ocho que cortarán transversalmente el gran valle de Santiago, con el fin de determinar la cantidad de agua subterránea que va desde la cordillera hacia el mar. Estos pozos se perforan a través de dos sistemas, el de rotación y el de percusión que es el que se observa en el grabado. En primer plano las tuberías que servirán de paredes una vez efectuada la perforación. Estas tuberías después de colocadas son rasgadas en una infinidad de pequeños tajos, con una poderosa herramienta de acero, que se introduce desde la torre. Por estas fisuras penetrará el agua filtrada sin que permita el paso de la arena y otras impurezas.

Veinte profesores desaparecieron al derribarse puente

PUERTO ORDAZ, Venezuela, 23 (UPI). — Un puentecillo rústico que pendía sobre las grandes Cataratas de Caroni, se desplomó hoy arrastrando al abismo de las aguas arremolinadas a un grupo de maestros excursionistas.

Las autoridades dicen que unas 50 personas se hallaban en el estrecho puente cuando se derrumbó, pero que la mayoría pudo ponerse a salvo o fueron arrastradas a terreno seguro por otros excursionistas.

El puentecillo cruza las Cataratas casi a cinco kilómetros río arriba de la confluencia del Caroni y el Orinoco, a poco más de 520 kilómetros al suroeste de Caracas.

Parece que la mayoría de las víctimas son maestros que concurrían a la decimonona Convención Anual del Magisterio Nacional en la Planta Sidérgica que posee el Gobierno en Matanzas, cerca de aquí.

Aproximadamente 450 profesores estaban inscritos en la Convención a la que asistió el Presidente del Congreso Nacional, venezolano Luis Beltrán Prieto.

Muchos maestros fueron invitados a visitar hoy las Cataratas porque la estación de las lluvias había hecho crecer el río, resultando las caídas de agua más espectaculares que nunca.

Las autoridades dicen que, al parecer, demasiados maestros se aglomeraron en el estrecho puente.

Oren E. Hudson, vicepresidente encargado de operaciones de la Compañía Minera del Orinoco, volvió sobre el lugar de la tragedia en un helicóptero e informó que unas 100 personas estaban varadas en un islote, en medio de las cataratas.

La Compañía Minera, subsidiaria de la U. S. Steel, envió urgentemente equipo de buceo al lugar, pero en las últimas horas de hoy solamente se había rescatado un cadáver. (PASA A LA PAGINA 19)



WASHINGTON.— Miss Universo, Kiriaki Angel, de Atenas, Grecia, en compañía de Miss Estados Unidos, Bobbi Johnson, en el Capitolio después de la reunión en Miami Beach, donde la primera obtuvo el ansiado título. Su visita a la Casa Blanca causó expectación y ambas misses fueron aclamadas por quienes tuvieron el agrado de advertir su presencia en este lugar. (Telefoto UPI).

DEMOCRATAS INICIAN CONVENCION PARA ELEGIR CANDIDATOS PRESIDENCIALES

Se anticipa que Lyndon Johnson, actual Mandatario, será designado por aclamación

ATLANTIC CITY, 24. Especialistas de la Convención del Partido Demócrata de Estados Unidos para elegir candidato a Presidencia y Vicepresidencia de la nación para las elecciones de noviembre próximo se inicia hoy en esta ciudad.

UBICACION CENTRAL

El hotel más nuevo en Atlantic City fue construido en 1928, pese a que la orilla del mar ha agregado varias decenas de nuevos moteles en la última década. Todos los delegados demócratas estarán alojados a corta distancia del Convention Hall. La estación ferroviaria también está cerca. La mayoría de los políticos y periodistas podrán ir a pie al lugar de la trascendental reunión política. (El "Cow Palace", de la Convención Republicana, en San Francisco, dista alrededor de 12 kilómetros del centro de la ciudad.)

Pacifista



EL PRESIDENTE Lyndon B. Johnson, en su plataforma presidencial, plantea como punto fundamental la defensa de la paz, oponiéndose a los objetivos de los republicanos, que postulan al senador Barry Goldwater.

Mutualismo rinde hoy homenaje a la memoria de don Arturo Alessandri

Con motivo de cumplirse hoy el 14.º aniversario del deceso del recordado ex Primer Mandatario de la nación, don Arturo Alessandri Palma, la mesa directiva nacional de la Confederación Mutualista de Chile y la Federación Provincial de Santiago, en nombre del mutualismo chileno, depositarán una ofrenda floral en su Mausoleo del Cementerio General.

El homenaje se rendirá a las 11 horas, y es un testimonio de reconocimiento de la fecunda labor que el extinto mandatario realizó en pro del mutualismo chileno durante toda su vida pública, y especialmente bajo sus dos administraciones.

Pozos profundos construidos por CORFO dan agua a más de un millón de personas

Arrojan 25.000 litros de agua por segundo. — También abastecen a 75 industrias y riegan 20.000 hectáreas por FRANKLIN QUEVEDO

Las aguas subterráneas son una valiosa riqueza para un país. Es parte muy importante en cualquier plan de industrialización o de desarrollo económico, pero no son inagotables, ni pueden extraerse en forma indiscriminada. Se debe seguir una política adecuada al respecto, racional y científica, especialmente en las grandes ciudades y en las zonas muy industrializadas o de cultivo agrícola intensivo.

Santiago está ya en estas circunstancias, especialmente el centro de la ciudad, donde ya no es aconsejable que los grandes edificios construyan sus propios pozos. En compensación se ha encontrado una solución: la firma propietaria del edificio, puede construir un pozo en otra zona donde abunde el agua subterránea, y entregar su flujo a la red central de agua potable en cantidad equivalente a la que va a consumir el inmueble.

Otras zonas que tienen muy explotadas sus aguas subterráneas son Conchalí y Colina. LABOR REALIZADA La extracción de las aguas subterráneas ha experimentado un gran impulso a partir del año 1949, gracias a la CORFO, que creó un servicio especial: La Sección Aguas Subterráneas. Ha construido desde entonces 475 pozos. Hay que distinguir estos pozos profundos que llegan a las capas acuíferas, es decir, aquellos estratos arenosos que traen agua, y que alcanzan profundidades muchas veces superiores a los 500 metros, de las norias, que en realidad se surten de las aguas de la superficie, producto de las lluvias y que se filtran unos cuantos metros en el subsuelo.

En total este servicio de la CORFO ha perforado más de 40.000 metros, produciendo 25.000 litros de agua por segundo, lo que ha permitido un riego de 20.000 nuevas hectáreas; abastecer de agua a 75 empresas industriales y suministro de agua potable a un millón de personas. El Gran Santiago consume 9.000 litros de agua por segundo, de los cuales 4.000 proceden de pozos profundos. (PASA A LA PAGINA 19)

Hombre fuerte de Vietnam del Sur



SAIGON.— El hombre fuerte de Vietnam del Sur, Nguyen Khanh, aparece saludado por el líder estudiantil, Ton That Tue (de derecha), y el presidente estudiantil de la Universidad, Le Huu Bol (centro). El Mandatario fue personalmente a la Universidad para mantener conversaciones con los líderes estudiantiles. A raíz de las demostraciones callejeras realizadas por los estudiantes en número de 5.000, pidiendo la desmilitarización del país.— (RADIOFOTO UPL)

“CEPAL” INICIO CURSO CONTINENTAL SOBRE PLANIFICACION EDUCACIONAL

FARTICIPAN DELEGADOS DE 17 PAISES LATINOAMERICANOS Cuarenta y cinco funcionarios y especialistas en asuntos educativos, de Argentina, Bolivia, Brasil, Colombia, Costa Rica, Cuba, Chile, Ecuador, Guatemala, Haití, Honduras, México, Paraguay, Perú, República Dominicana, Uruguay y Venezuela, participan en el Curso de Capacitación en Planeamiento Educativo, de tres meses de duración, que acaba de inaugurarse en el Instituto Latinoamericano de Planificación Económica y Social, que funciona en Santiago, bajo la égida de la CEPAL. Los temas principales que se abordarán son los siguientes: concepto y objetivo del planeamiento de la educación; la relación entre la educación y el desarrollo económico y social; la situación demográfica, económica y social de América Latina y sus implicaciones en el desarrollo de la educación. (PASA A LA PAGINA 19)

RESULTADOS DE LA POLLA CHILENA BENEFICENCIA PAGINA 14

Sureños



Te dije que aquí había que usar lienzos sanforizados!

No hay que morirse

Si, tal como suena. Morirse no es un buen negocio. Sobre todo, si se deja una vida joven y atrayente. Y observe que hay más viudas que viudos jóvenes. ¿Razon? Comúnmente, la esposa tiene menos edad que el marido. Es lógico que dure más. La causa parece indiscutible. Pero no. Hay quienes piensan que las mujeres, sobremanera las que aman mucho al marido, son excelentes "enterradoras". La sentencia patética de La Malada de la Cárcel de Reading, aunque cambiando protagonista: "Toda mujer mata lo que ama." ¿Por qué no? El hombre tiene una sensibilidad más desolada, como bien lo sabía Wilde y lo dijo Rilke. Es inevitable que termine antes su tránsito terrenal.

De ahí que insistamos: no hay que morirse. Si se es célebre, peor. Las mujeres olvidan más fácilmente a los hombres famosos, pero los reemplazan más fácilmente. Piénsese en Napoleón y en tantos otros. Mas no hay que criticarlas: es humano. La vida sigue. No se puede convivir con fantasmas. Y ya lo dijo la voz más elevada: Dejad que los muertos entierren a sus muertos. Sólo se puede ser fiel con los vivos, y muchas mujeres incluso sólo pueden serlo con los de cuerpo presente. (No hay para qué mencionar la conducta masculina.) Moraleja: tampoco hay que autensarse muy largamente. O, por lo menos, no extrañarse al regreso.

Se podrá argüir que hay y hubo viudas que se retiraron del mundo y siguen viviendo con el difunto. Admirable, pero mal hecho. Además, como prueba, sólo es la excepción que confirma la regla. Sin contar con que son más los ejemplos novelísticos que reales. La Literatura, como siempre, trata de enseñar a la vida, que se muestra reacia a sus ideales prescripciones. Se está o no se está en el mundo. Y si se está, hay que vivir. Pergeñamos esto mientras observamos unas fotografías de vacaciones en la Costa Azul de la hermosa viuda Jacqueline Kennedy. Nadie pondría en duda la magnitud de su tragedia, que conmovió al mundo entero para el más indiferente. Su mortal angustia, retratada en sus graciosas facciones, impresionó a la gente de las más distintas latitudes, haciéndolas solidarias con su inmenso dolor. Pero es joven y la vida impone su ley. La Naturaleza recobra su imperio vital. Y aunque la tragedia seguirá siendo la misma en el recuerdo, ya sonríe, aunque tenuemente. Vive. Mañana tal vez reirá.

Otra vez la misma lección: no hay que morirse. Hace poco, con la muerte de un famoso actor que era mucho más que eso, un hombre a carta cabal, sucedió algo análogo. Nadie lo ha olvidado, porque fue el rostro de la epopeya del Lejano Oeste: Gary Cooper. Su muerte fue un suceso angustioso. Su familia quedó destrozada. Su hija entró de monja. Su esposa, no obstante las clásicas nubes conyugales, también se mostró muy quebrantada. Ahora, recientemente, ella ha vuelto a casarse, y la hija, para quien él era un semidiós, asistió al matrimonio, pero con traje corriente. Ya no es monja. Triunfó la vida. Es justo.

El único problema es que todos los hombres son mortales, como dice Simón de Beauvoir. El asunto está, entonces, en rehuir el heroísmo y aplazar el instante fatal para no dejar una viuda demasiado joven.

MARIO GARFÍAS

Paul Morand

por TITO MUNDT

Lo conocí entre dos viajes, que es la única manera como se puede conocer a este novelista, que más que novelista es viajero. Que es más que viajero, es maleta, y que más que maleta es escalera de meter de avión que parte.

Hace años, en su departamento de Neuilly, me recibí cuando yo era Agregado de Prensa de la Embajada de Chile en Francia.

Pelo pegado a la frente con una gomina implacable. Ojos de chino, sonrisa pronta, palabra rápida. Me paseó en 20 minutos a través de los 5 continentes y me dejó transpirando entre los negros del Congo y muriéndome de frío cerca del Polo. ¿Qué cara de hotel tenía Paul Morand? ¿Qué cara de buey elegante, de cable, de "traveller check", de cambio rápido de 20 monedas distintas en la caja de un banco lejano!

Nadie ha descrito como él París, Londres, Nueva York, Moscú, Roma, Tokio y tantos lugares lejanos. No era un hombre. Era una guía de turismo. Era un Baedeker. Era un pasaje en avión o en barco que, a través de media hora de charla, me enseñó a entender este pequeño puzzle que es el periodismo y a escribir internacionalmente para cualquier público y en cualquier ciudad.

Aprendí a salirme de la casita de provincia, montar en un auto tartamudeante y viejo, cortar con tijeras la cuerda del horizonte, viajar en barco o trepar a un avión que iba a desaparecer en medio de la bruma. Me enseñó la técnica de la frase corta, rápida, azecante, detrás de la cual corre el pensamiento sin mostrarse y la idea profunda se pone un sweater de superficialidad para que no aparezca osada ni pedante.

Sus breves instrucciones —mientras quemaba innumerables cigarrillos—, esa manera de decir imágenes como nadie las ha dicho, esa elegancia parvas, vestir, andar, trasladarse y conversar, las he encontrado muy pocas veces en mi vida. Poco tiempo después lo acusaron de estar al servicio de Hitler, de ser traidor a Francia y esclavo del anciano Petain. El Mariscal lo había nombrado embajador en Turquía. Después vino la liberación de París, y comenzó la lucha implacable contra los colaboracionistas. Paul Morand cayó entre ellos y no pudo volver a sentir el aroma de los castaños florecidos del Bois. La que perdió fue Francia.

Promisorios rindes trigueros

Las autoridades de las Naciones Unidas en los diversos organismos que tienen a su cargo el estudio de los problemas socio-económicos, no han ocultado la gravedad observada en la insuficiente producción de alimentos.

Este déficit endémico no sólo obedece al hecho de que existe en marcha una explosión demográfica, sino a que, también, se ha registrado un indiscriminado desplazamiento de trabajadores del campo hacia la producción manufacturera.

América Latina arroja, en los últimos años, una menor producción agrícola equivalente al diez por ciento. China y Rusia han fracasado abiertamente en sus planes destinados a mejorar sus rindes campesinos. Y pocos países, como los Estados Unidos, cuentan con excedentes que les permitan aliviar los déficit mundiales.

Resulta, por lo mismo, satisfactorio comprobar los resultados de nuestras últimas cosechas trigueras, tanto la de 1962-63 como la de 1963-64.

La aplicación de la reforma agraria, el estímulo de los créditos, el uso apropiado de semillas genéticas y la asistencia técnica estatal, van alzando los rindes en términos que este vital elemento, no obstante que se está consumiendo en mayor cantidad debido a diversas nuevas aplicaciones, promete en plazo no lejano satisfacer los requerimientos esenciales del país.

Gravitación económica de Concepción

La gravitación de la provincia de Concepción en la economía nacional es sorprendente. Haciendo un paréntesis, es interesante destacar que Antofagasta y Valdivia ocupan los lugares siguientes, con un 2,6 y un 2,3 por ciento.

La población de la provincia de Concepción sube, en otras palabras, unos 24.000 habitantes por año, lo que exige paralelamente la creación de nuevas fuentes de trabajo y medios de subsistencia. Se calcula que esta provincia habrá alcanzado a Valparaíso en población, dentro de tres años.

Dicha comprobación induce a un parangón.

Table with 2 columns: Valparaíso and Concepción. Rows include Depósitos bancarios, Rendimiento tributario, Ahorros CORVI, Movimiento portuario, Industrias manufactureras, Producción pesada, and Producción marisaco.

Sin embargo, dicho cuadro no refleja la realidad, toda vez que en Valparaíso hay muchas gerencias de empresas que contabilizan allí depósitos, créditos, impuestos, etc., en tanto que a Concepción se restan dichos rubros por el mismo motivo. Valparaíso absorbe también muchas actividades de Aconcagua y su movimiento portuario sirve a Santiago y otras partes del centro, bien que con Concepción ocurre algo semejante en este sentido, ya que su influencia económica se extiende sobre Nuble, Arauco, Bio Bio e incluso un poco hasta Malleco.

La producción maderera, especialmente de pino, está tomando un auge inusitado. Huachipato ha atraído varias industrias complementarias. La producción textil de Tomé, continúa a la capital penquista, es de la mejor calidad y de apreciable volumen, pero se observa con sorpresa que, a pesar de ello, casi no existen en la zona industrias de vestuario y confección. Es éste un rubro sobre el cual los círculos locales, a fin de satisfacer la inquietud de su eclosión demográfica, han puesto la vista en busca de iniciativas de desarrollo. Si son grandes los desafíos que el crecimiento de la población hace a la provincia de Concepción, no son menores los empeños de sus autoridades. La Intendencia, servida por el señor Esteban Iturra, así como las autoridades de la Universidad penquista, han encabezado una cooperación de servicios públicos y de estudios de investigación que, sobre la base de antecedentes que progresivamente se están acumulando, encaran el porvenir mediato e inmediato. No es exagerado afirmar que en materia de planeamiento regional se encuentra Concepción a la delantera del país.

NEMROD

La singular revolución que vivimos

Hace ya buen tiempo el famoso biólogo Julián Huxley, hermano del no menos famoso escritor Aldous Huxley, afirmó que el mundo vivía una revolución.

Aunque su juicio apuntara a un fenómeno más orgánico y recóndito que el que podemos pesquisar nosotros, lo cierto es que no se precisa ser científico para apreciar los alcances de esta revolución en las más distintas esferas. El movimiento, como cualquier hecho de efectiva alumbría histórica, comprende lo mismo al individuo que a la sociedad, sin que se sepa a ciencia cierta si se inició en ésta o en aquella. Su versión más visible, la política, todos la vivimos en la tensa atmósfera actual condicionada por la sostenida pugna entre los mundos socialista y capitalista, cuya "guerra fría", si subiera de temperatura, podría convertir el planeta en un universo de cenizas. Este duelo, que se libra a escala universal, tiene su necesario acompañamiento social en el desequilibrio entre las clases y en la ruda fricción de ascenso y descenso de éstas en vastas áreas, principalmente en el Tercer Mundo, integrado por los países subdesarrollados.

Los hombres saben que el orden presente está mal ajustado, sienten sus desarmonías y la falacia de muchos de sus supuestos valores, y esta convicción crea nuevos desalentos, mientras vacila la fe en la civilización, en las instituciones y en el fondo ético de la propia naturaleza humana. De ahí que las costumbres, en medio de la fanfarria de los nuevos ritmos, rodeada desdeñosa de Lord Nelson.

La locura también barre con la dignidad femenina, y unos equívocos y ambivalentes negociantes de la tjerja, que siempre sienten menos calor que frío ante sus clientas, decretan la caducidad del pudor y hacen circular con el busto al viento a muchas mundanas exhibicionistas que ya rompiere la barrera de la barbarie y se equiparan con la Eva selvática y tropical, que, por otra parte, nunca conoció la ropa interior. Y así, lo que ahora se ve difícilmente en Africa, que trata de elevar del nivel zoológico primario a sus mujeres, se observa con todo desparpajo en los restantes del ultracivilizado París, donde algunas jovencitas que creen haberse "liberado", se exhiben como ganado "pur sang", a las lascivas miradas de esta fiera extraviada entre máquinas que somos nosotros, los hombres. Ahora, para completar el panorama, los japoneses, cada vez más olvidados de las leyes del bushido, se han dedicado a combatir el calor paseándose en calzoncillos por los lugares públicos, como aeropuertos y otros. Una preparación masiva, seguramente, para las próximas Olimpiadas de Tokio.

¿Se atrevería alguien a desmentir a Huxley? Es, indudablemente, una revolución. La revolución del strip-tease y de la Bomba-H. Por ese camino Adán y Eva, aunque entonces no había modistas, perdieron el Paraíso. Cuidemos nosotros el triste remedo que de él nos queda.

FOLIBIO

Con la muerte de don Arturo Alessandri Palma, ocurrida hace hoy justamente catorce años, se cerró un capítulo histórico de la República, en que por espacio de medio siglo fue él, sin duda alguna, su figura política más destacada.



Tenía don Arturo, "El León" como cariñosamente se le llamaba, el "élan" inconfundible de los predestinados. Sus gestos, su oratoria, sus pensamientos, su vigorosa manera de despazarse entre las movidas arenas de la política; su sentido del humor, lleno de agudezas, a menudo martirizantes para sus enemigos, y hasta sus flequezas, dictadas por su profunda condición humana; sus negativos apasionamientos y sus leales decepciones; todo, en fin, en él, contribuía a crear en torno de su persona esa atmósfera, difícil de precisar, que como la sombra al cuerpo, acompañaba invariablemente a los grandes hombres.

Fue don Arturo, en su tiempo, la figura política más relevante de Latinoamérica. Y quien contribuyó a darle a Chile más que ningún otro, entre los países hermanos, una personalidad democrática inconfundible.

En una época en que apenas se vislumbraban los ardores de la lucha social, supo visionariamente anticiparse a ellos, promoviendo las necesarias reformas capaces de encuadrarlos dentro de la ley. Cuando se haga la historia de la participación efectiva de la masa popular en la conducción de su destino, se hablará de "antes de él" y "después de él".

Don Arturo Alessandri fue, en realidad, el verdadero forjador de una transformación pacífica de Chile en los mas variados órdenes de cosas, y que todavía está en vías de evolución.

Cuando el único avance social positivo lo constituyó la famosa "ley de la silla", él intuyó la necesidad de introducir modificaciones sustanciales en el espíritu que hasta entonces regía las relaciones entre el capital y el trabajo. Fue así como, al impulso de su poderosa voluntad, entraron a operar reformas legislativas, como el Código del Trabajo, que, al penetrar en la condición social del chileno, lo transformaron en un ser lleno de inquietudes cívicas y de ambiciones constructivas dentro de los márgenes sin límites de una sana democracia.

Tenía don Arturo, aparte de los dones naturales de talento y de una perspicacia que recibió con la perspicacia que algunos de los reconocieron como que estaba más allá de lo natural. Era el de su oratoria. Las cosas que él decía, a la luz del análisis crítico, podían adolecer de fallas conceptuales. Pero la forma cómo las decía, a ratos con arrebatadora energía, y a ratos con persuasivas y fascinantes inflexiones, le dieron una justa fama de tribuno que difícilmente admite parangón.

En un mundo agitado por violentas transformaciones, cuyos ecos irrumpieron en nuestro medio social y político con amparos y presiones, él, por su claridad y profundidad, y mediante su influencia, sustraerlas del plano de la violencia e infundirles un carácter sólido, reposado, pleno de dignidad progresista.

Si es verdad que los pueblos piensan a través de las imágenes que ellos mismos forjan, resulta explicable que sea la suya una de las que más indeleblemente están grabadas en el secreto trasfondo espiritual de su gratitud y su cariño.

CONTRAPUNTO

Cinco años de castrismo

El artículo que publicamos a continuación es una síntesis de otro publicado en la revista "Cuadernos", y bajo la firma de Teodoro Draper, cuyos trabajos sobre la Revolución Cubana han sido objeto de discusión universal. En este reproducimos sintetizado, el autor centra su estudio en el aspecto económico que, en su opinión, es el que peor se conoce y el que más se ha desfigurado.

Al cumplirse el quinto aniversario del régimen castrista, resulta más claro que nunca que su problema capital ha sido y es el económico. Durante la mitad de este período de cinco años a Guevara se salieron bien todas las cosas, al menos en el aspecto político. A partir, sin embargo, de marzo de 1962, todo le ha venido saliendo mal.

Según Carlos Rafael Rodríguez, la crisis empezó a hacerse presente en la segunda mitad de 1961 y se acentuó en 1962 cuando, según sus propias palabras, "se cometieron serios errores". En 1961 la producción de alimentos aún se hallaba en manos privadas y la principal controversia giraba en torno al desecho de los campesinos individuales para comercializar sus productos sin intervención extraña.

Era entonces cuando, según Rodríguez, los campesinos, aun los más pobres, mostraban la tendencia clasista hacia el lucro". En buen romance, deseaban vender a los mejores precios posibles en lugar de entregar el producto de su economía a la INRA (Instituto Nacional de Reforma Agraria) a precios fijos más bajos.

Se trataba, como se ve, de un problema bastante clásico. Este se resolvió por el Gobierno incautándole los productos y confiscándole la tierra. No hubo discriminación entre ricos y pobres. Y fue así como surgieron "mostraban la tendencia clasista hacia el lucro". En buen romance, deseaban vender a los mejores precios posibles en lugar de entregar el producto de su economía a la INRA (Instituto Nacional de Reforma Agraria) a precios fijos más bajos.

Tan preocupado debió sentirse el régimen que, en junio de 1962, ordenó un desfile de tanques y cañones en la ciudad de Cárdenas, como expresiva advertencia a las amas de casa que habían allí salido a las calles haciendo sonar sus cacerolas como protesta contra la escasez de alimentos.

Uno de los mitos más persistentes en torno a la Cuba de Castro es la idea de que la "Reforma Agraria" constituye el más afortunado de la revolución. La reforma agraria hecha a la cubana ha planteado al pueblo la mayor de las crisis de alimentos que alguna vez haya tenido, y esto, si alguna vez las tuvo.

Gradualmente, los mismos que empujaban la agricultura hacia el socialismo, en todo el país, se vieron obligados a establecer el racionamiento, lo que a su vez provocó la inflación. La escasez de alimentos, como incentivo de esforzarse por lo que de todos modos no podían conseguir. El ausentismo obrero adquirió proporciones alarmantes y con el descenso de la moral cívica, la producción bruta nacional bajó más todavía.

Empezó entonces a quejarse amargamente de la actitud de los obreros, pero su indignación contra los que llamamos "aristócratas-obreros" estalló con mayor fuerza en un discurso que pronunció en julio de 1963 dirigido a los miembros del partido en la industria de la construcción. En esa ocasión acusó abiertamente a los obreros de haber producido más cuando existía el capitalismo que bajo su régimen revolucionario.

La cosecha azucarera fue en 1961 de un volumen excepcional: 6 millones 800 mil toneladas. En 1962 fue de 4 millones 800 mil toneladas y en 1963 de sólo 3 millones 800 mil. Ninguna razón, digase lo que se diga, puede explicar este brusco y dramático descenso.

Aunque parezca extraño, los comunistas, sin embargo, no se mostraron molestos ni alarmados por el bajo nivel de producción azucarera. "Esto nos obliga a unigen— a industrializar el país".

Y vino la industrialización. Guevara hizo una gira por Europa Oriental, recogiendo compromisos por parte del bloque soviético de proporcionar créditos en gran escala para una fábrica de automóviles; China, 60 millones de dólares para construir una serie de fábricas; Rumania, quince; Bulgaria, cinco; Polonia, doce; Alemania Oriental, diez.

Guevara cogió los ofrecimientos al vuelo. A todo esto ya se estaba preparando a la opinión pública para el rompimiento de relaciones con los Estados Unidos. El líder comunista Blas Roca expresó: "Cuba no podrá ser bloqueada económicamente por los imperialistas norteamericanos. Nuestras fábricas no se paralizarán por falta de petróleo, ni en nuestras casas escaseará el pan, en el caso de que los monopolios de los Estados Unidos se decidieran a rebajarnos la cuota de azúcar, y a negarnos lo que necesitamos para nuestra vida normal".

Por su parte, Fidel se dejó de que Cuba podría producir más azúcar y obtener más dinero de él si no existiera la cuota azucarera norteamericana. Finalmente se produjo la ruptura con los Estados Unidos. Fidel Castro se burló, entonces, de la idea de que de este hecho se pudiera deducir un perjuicio para Cuba. "Los cubanos —dijo— podemos obtener todo lo que necesitamos y deseamos en los países socialistas y neutrales".

Poco después Guevara reconoció en un Congreso de Juventudes que la Revolución Cubana era "marxista". Y Blas Roca habría de declarar al mes siguiente la "unión completa" o "fusión" de "todas las fuerzas progresistas y revolucionarias".

Esta proclamación coincidió con dos hechos que la quebrajaron: la explotación azucarera y la que Guevara llamó un "proceso acelerado de industrialización". La concepción casi infantil en que se basó este último trabajo gravó desilusiones. Su objetivo era sustituir los productos de fabricación nacional los que anteriormente se importaban de los Estados Unidos. Su método consistía en el traslado físico a través de fábricas en el plazo más breve. Su base financiera se cimenta en los préstamos a largo plazo o incluso en las naciones del mundo socialista. Ya en 1962, Guevara admitió que en este plan había un error radical. "Nos falta el ojo — el énfasis necesario en el aprovechamiento de nuestros propios recursos: materiales y humanos — para la sustitución de importaciones de artículos terminados, lo que es claro que esos artículos se hacen con materias primas que es necesario poseer para fabricarlos".

Los industrializadores cubanos —por favor, no confundir con los industriales— se han dedicado únicamente en términos de fábricas, no en términos de materias primas que quedaron estupefactos en los terreros de que en muchos casos se sustituyeron por artículos acabados de importación. Para liberarse de la dependencia respecto de la importación de artículos terminados, se ha iniciado una dependencia, aún mayor, respecto de la importación de materias primas que no podían producir. Consecuencias: crisis catastróficas en la balanza de pagos cubana y cansancio manifiesto de los soviéticos para seguir financiando, a fondo perdido, un planteamiento internacional de industrialización.

Según todos los índices los cubanos les costó el tiempo y no pocas ganancias renunciar a la idea de industrialización, constituido por el término "fábricas-productos" que llegara a pensar en la construcción de un triángulo de comercio de materias primas y materias acabadas. Los soviéticos se han abierto un crédito de 10 millones de dólares a cinco años plazo, y una cuarta parte de él, en forma de préstamo. El hecho es que, en la balanza de pagos cubana, si no hubiera existido la cuota azucarera soviética no hubiese existido el reembolso de sus préstamos. En definitiva, los errores erróneos condujeron al fracaso de la "planificación socialista".

Lo curioso del caso es que tanto Fidel Castro como Rodríguez y Guevara habían renunciado a la idea de industrialización, constituido por el término "fábricas-productos" que llegara a pensar en la construcción de un triángulo de comercio de materias primas y materias acabadas. Los soviéticos se han abierto un crédito de 10 millones de dólares a cinco años plazo, y una cuarta parte de él, en forma de préstamo. El hecho es que, en la balanza de pagos cubana, si no hubiera existido la cuota azucarera soviética no hubiese existido el reembolso de sus préstamos. En definitiva, los errores erróneos condujeron al fracaso de la "planificación socialista".

HOY SE INAUGURA NUEVO EDIFICIO PARA EL LICEO N.º 8 DE HOMBRES

El plantel lleva el nombre de don Arturo Alessandri Palma, en homenaje al visionario estadista que promulgó la ley que dio vida a la Sociedad Constructora de Establecimientos Educativos. — A la ceremonia inaugural, que se realizará a las 16.30 horas, asistirá el Presidente de la República, Excmo. señor Jorge Alessandri.

La familia de Su Excelencia, el Presidente de la Sociedad Constructora, don Sergio Valenzuela Matte, parlamentarios y otras personalidades. Después del izamiento del Pabellón Nacional, a los acordes del Himno Patrio, su Eminencia, el Cardenal don Raúl Silva Bencidirá el local, que será visitado por los asistentes con un recorrido por sus principales dependencias. Terminará la ceremonia con un breve acto académico en el gimnasio-salón de actos donde harán uso de la palabra el Director-Gerente de la Sociedad, don Sergio Undurraga, el presidente

abarca además todas las otras ramas de la enseñanza: primaria, normal, profesional y técnica, a lo largo de todo el territorio nacional. Al término del período del señor Alessandri se habrán completado 650.000 m² de edificación para la enseñanza emprendida durante su administración. Esta cifra representa prácticamente un 50% de la obra que ha estado a cargo de la Sociedad desde su fundación y que alcanzará a 1.412.000 m² a fines del presente ejercicio. Las cantidades indicadas,

muchas de las cuales corresponden a la vasta tarea realizada en la zona devastada por los sismos de Mayo de 1960 es una demostración convincente del extraordinario impulso dado durante la actual administración a la edificación escolar del país.

Breve jira al norte iniciará hoy el candidato presidencial Julio Durán

Un fuerte y claro ataque a los planteamientos políticos de las candidaturas de los señores Frei y Allende hizo al mediodía de ayer el abanderado presidencial de los Partidos Radical, Democrático, Comandos Populares y Fuerzas Democráticas independientes, senador Julio Durán, en un vibrante discurso pronunciado durante el acto efectuado en el Teatro Monumental de esta capital, con ocasión de ser proclamado por las Asambleas Radicales Cuarta, Novena,

Duodécima y Décimocuarta del Primer Distrito. Más de tres mil personas, que repetían por completo la amplia sala dieron una entusiasta y cordial bienvenida al abanderado presidencial cuando hizo su entrada al recinto acompañado de su esposa, la doctora María Salazar de Durán, y miembros de su comitiva, entre los que se encontraba el senador Angel Faivovich; los diputados Jacobo Schaulsohn, Carlos Morales Abarzúa, y Juan Martínez Camps; los regidores Rafael Senoret, Ramón Alarcón, Luis Ugarte Salazar; el presidente de la Asamblea de Temuco, Vicente Rojas; la dirigente nacional femenina, Cora Santa Cruz; los presidentes de las Cuatro Asambleas y otros altos personeros de su campaña. El senador Durán empezó su discurso refiriéndose al concepto de libertad dentro del Partido Radical, comparándolo con el que pretenden los comunistas que existe en su ideología. "Libertad — dijo el senador — es poder desarrollar los pensamientos y creencias, las inquietudes y anhelos de orden espiritual. Es luchar por la posibilidad de elegir. El régimen comunista — marxista, leninista o como se llame, obliga a cada hombre y mujer a trabajar en lo que se le señale, aunque no esté de acuerdo con sus posibilidades físicas o espirituales. La humanidad es festivo del significado de la palabra "libertad" en labios de un comunista; ya se ha visto esto en Hungría, Polonia, Checoslovaquia, Cuba y otros países."

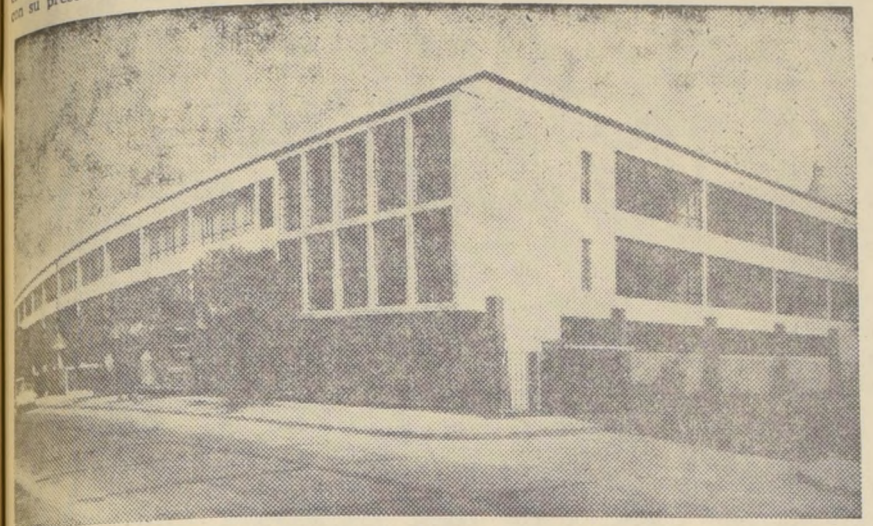

LICEO N.º 8 DE HOMBRES de Santiago, "Arturo Alessandri Palma", ubicado en Avenida Bustamante esquina de Santa Isabel, que se inaugurará hoy, a las 16.30 horas.

EL ACTO INAUGURAL La ceremonia de inauguración tendrá lugar a las 16.30 horas, en el local del Liceo, y a ella concurrirán, además del Primer Mandatario, el Cardenal Arzobispo de Santiago, don Raúl Silva Henríquez; el Ministro de Educación, don Alejandro Garretón Silva; el Subsecretario de dicho Ministerio, don Horacio Oñate; el Director General de Educación Secundaria, don Hugo Meléndez Escobar; los senadores don Fernando y don Eduardo Alessandri, y otros miembros de

del Centro de Padres del Liceo, don Humberto Almaraz; el Rector del Liceo, don Gustavo Álvarez, y finalmente el Ministro de Educación, don Alejandro Garretón Silva. CARACTERISTICAS DEL NUEVO LOCAL El edificio que hoy se entrega al servicio para el Liceo N.º 8 tiene 30 salas de clase con capacidad total para 1.200 alumnos; cuenta además, con gabinetes de química, física, biología, salas para trabajos manuales, cartografía, dibujo y música; gimnasio-salón de actos, servicios higiénicos con ducha caliente y fría, casa de cuidador, etcétera. El pabellón de administración dispone de sala de conferencias, oficinas, archivo, biblioteca, sala médico dental y otras dependencias. El edificio, con un frente de más de 100 metros a la Avenida Bustamante y haciendo esquina con la calle Santa Isabel, es de construcción sólida, con líneas arquitectónicas modernas, amplios ventanales y patios cubiertos, y está realizado con colores alegres y armónicos que prestan un especial atractivo al local. Todo ello conseguido con sobriedad y sencillez, con terminaciones simples, sin ningún recargo ornamental de carácter suntuoso. El costo de \$ 170, m², aproximadamente, es una elocuente confirmación del espíritu de economía que ha prevalecido en la ejecución de esta obra. La construcción cubre una superficie edificada de 5.348,93 m², y fue levantada en el breve espacio de nueve meses. Con este nuevo local se satisface una urgente y sentida necesidad del Liceo "Arturo Alessandri", cuyos profesores y alumnos dispondrán ahora del elemento material básico indispensable dentro de las modernas concepciones pedagógicas para el perfeccionamiento de las labores docentes. TREINTA Y DOS NUEVAS CONSTRUCCIONES PARA LICEOS EN SEIS AÑOS Con la inauguración del Liceo N.º 8 se habrán completado durante la actual administración 32 nuevas construcciones ejecutadas por la Sociedad Constructora de Establecimientos Educativos para la enseñanza secundaria, con capacidad para más de 25.000 alumnos, labor que como lo hemos dicho no tiene parangón en nuestra historia. A ella debe agregarse lo realizado por otros organismos del Estado. La obra llevada a cabo por la Sociedad Constructora durante el período 1959/64 comprende los siguientes liceos: Coeducacional de San Antonio, Coeducacional de Talagante, de Niñas de San Bernardo, de Hombres de Las Condes, N.º 10 de Niñas de La Cisterna, N.º 14 de Hombres de La Cisterna, Coeducacional de Puente Alto, Coeducacional de Quilpué, Colegio Medio de Niñas de Arica (1.ª etapa), Coeducacional de Coquimbo, Coeducacional de Mepilla, de Hombres de Viña del Mar (1.ª etapa), de Hombres de San Bernardo (1.ª etapa) y Coeducacional de Lancoche, próxima a inaugurarse. En Santiago, en el mismo período se han construido edificios para los siguientes liceos: de Niñas N.º 11, de Niñas N.º 6, "Gabriela Mistral", de Niñas N.º 1 (1.ª y 2.ª etapa), de Hombres N.º 9, de Hombres, "Dario Salas", de Niñas N.º 13, Internado Nacional Femenino (1.ª etapa) y de Hombres N.º 8, Arturo Alessandri Palma, que se entrega hoy. Se completó esta tarea con la ejecución de nuevos pabellones en los Liceos de Niñas de Puerto Montt, Coeducacional de Río Bueno y Manuel de Salas de Santiago, con la habilitación de las propiedades, desahucios para el Liceo de Niñas de Viña del Mar y el Liceo de Molina y con las siguientes obras en ejecución: 2.ª etapa del Colegio Medio de Niñas de Arica, el Liceo N.º 7 de Santiago y los Liceos Coeducacionales de Mulchén y La Unión. 1.412.000 m² La construcción de liceos es sólo una parte de la labor impulsada por el Supremo Gobierno por medio de la Sociedad Constructora de Establecimientos Educativos, que

NUEVOS TRIUNFOS OBTIENEN FUERZAS FREISTAS EN LOS SINDICATOS

Los efectivos freistas obtuvieron un aplastante triunfo en el SINDICATO FANALAZA, DE PENCO, uno de los más importantes de la zona de Concepción:

Presidente: Héctor Jara Jara, FREISTA. Secretario: Gerardo Gatica, DEMOCRATA CRISTIANO.

Tesorero, Pedro Pineda, DEMOCRATA CRISTIANO.

Directores: Manuel Vargas, DEMOCRATA CRISTIANO; Roberto Quinteros, DEMOCRATA CRISTIANO.

Anteriormente el FRAP controlaba en parte este Sindicato.

INDUSTRIAS TEXTILES COMANDARI

En el Sindicato de Industrias Textiles COMANDARI, la victoria freista fue abrumadora:

Presidente: Ernesto Díaz, DEMOCRATA CRISTIANO.

Secretario: Julio Abarca, FREISTA.

Tesorero: Julio Meza, FREISTA.

Directores: Rafael Cruz Cruz, DEMOCRATA CRISTIANO; Rosa Escobar, DEMOCRATA CRISTIANO.

INDUSTRIA AZUCARERA NACIONAL, IANSA, LOS ANGELES

Por abrumadora mayoría las fuerzas freistas derrotaron al FRAP en las elecciones del Sindicato de Empleados de la Industria Azucarera Nacional, IANSA, de Los Angeles:

Presidente: Gastón González Vargas, FREISTA.

Secretario: Gilberto Vásquez, FREISTA.

Tesorero: Gustavo Medina Azarga, DEMOCRATA CRISTIANO.

Directores: Humberto Pañeros Videla, DEMOCRATA CRISTIANO; Pedro Pacheco, Radical.

CAJA DE ACCIDENTES DEL TRABAJO

Un categórico triunfo obtuvieron los trabajadores freistas en la elección de Delegado del Personal y directores de Asociaciones en la Caja de Accidentes del Trabajo, Instituto Traumatológico y diez clínicas traumatológicas que funcionan a lo largo del país:

Delegado del Personal: Kresimir Ljubetic Vélz, DEMOCRATA CRISTIANO.

Directores de Asociación: Carlos Abarzúa Filiberto, FREISTA; Carlos Santander, FREISTA; Sergio Navarro Rodríguez, FREISTA; Alfonso Fuentes, DEMOCRATA CRISTIANO; Julia Urzúa, DEMOCRATA CRISTIANO; Sergio Gutiérrez, DEMOCRATA CRISTIANO.

SINDICATO PROFESIONAL DE COMERCIANTES AMBULANTES DE COPIAPO

Esta vigorosa organización nortina eligió su nueva directiva, en la que el FRAP desapareció por completo para dar paso a una mayoría aplastante de la Democracia Cristiana. Fue derrotado el ex presidente del Sindicato y alto dirigente del Regional del Partido Comunista local, Donisete Irrarzávala:

Presidente: Santiago Ossandón Godoy, DEMOCRATA CRISTIANO.

Secretario: Agustín Lira, Independiente.

Tesorero: Eduardo Fritis Aguirre, DEMOCRATA CRISTIANO.

Directores: Feliciano Armando Jaime, DEMOCRATA CRISTIANO; Ricardo Aravena, DEMOCRATA CRISTIANO.

La anterior directiva estaba controlada totalmente por el marxismo.

A continuación el senador Durán dijo que la línea del Partido Radical era y es la línea de la verdadera democracia para el pueblo. "Hay profundidad en el planteamiento de nuestra posición para definir, defender y vivir la intensidad de nuestras doctrinas programáticas. El radicalismo ha descubierto un camino que arranca de su filosofía, que es el de la tolerancia, la claridad y precisión de una posición. No hemos estado engañando al pueblo como otras candidaturas. No ha habido localidad de Arica a Punta Arenas que no haya conocido el mensaje del Partido Radical. Hemos venido diciendo la verdad, sin falsas promesas, con una línea clara, realista y objetiva."

Por la tarde, el senador Durán concurrió a la Población Roosevelt, en la comuna de Barrancas, a un acto de proclamación que alcanzó lucidos caracteres por la enorme cantidad de asistentes. Por vía aérea partirá hoy a Copiapó el senador Durán, acompañado de dirigentes nacionales de su campaña. En esa ciudad será esperado en el aeródromo de Chamonate, por el presidente provincial del radicalismo de Atacama, regidor y asambleista nacional Orlando Poblete, por los parlamentarios de la zona, alcaldes y regidores de la provincia y otros dirigentes y numerosos elementos independientes que han adherido a su candidatura.

EE. y OO. Municipales proclamarán a senador Julio Durán N.

Los obreros y empleados de la Municipalidad de Santiago que apoyan la postulación presidencial del senador Julio Durán, se reúnen hoy, a las 19 horas, en el local de calle Teatinos 307, con el objeto de adoptar medidas para la proclamación de la candidatura del senador Julio Durán, que tendrá lugar en fecha próxima.

ESCUCHE A CARMEN GLORIA AGUAYO POR CB 69 Radio Santiago DE LUNES A SABADO, A LAS CUATRO Y CUARTO DE LA TARDE EN "DE MUJER A MUJER" EL GOBIERNO DEL PUEBLO COMIENZA CON FREI

LA VOZ DE LA COMISION TECNICA DE EDUCACION DEL PDC: LA CATEDRA DEL PUEBLO Escuche al profesor LUIS CARRENO SILVA, hoy lunes 24 de agosto, a las 20 horas, disertando sobre el tema: "El Desarrollo Educativo de Chile y los Organismos Internacionales" EMISORAS CRUZ DEL SUR: CB 138 ONDA LARGA; CE 1.185 ONDA CORTA, 25 METROS; 95.3 EN FRECUENCIA MODULADA. FREI

Damos las gracias al Partido Comunista y al Sr. Allende...

La verdad que esta gesta electoral ha servido a los partidos históricos para apretar espuelas y limpiar sus filas y ponerse codo a codo a defender la libertad. Todos hemos debido decidimos a luchar contra el marxismo, y las circunstancias han venido demostrando nuestra razón para abominar de Allende y del comunismo internacional... La confesión de Fidel, de usar sus Embajadas para repartir propaganda y armas comunistas... El discurso soez del Senador Jaime Barros en el Senado... La proposición del PRAVDA, órgano oficial del Partido Comu-

nista, de eliminar, por anticuado, el sistema económico dirigido por su reemplazo por otro basado en las leyes de la oferta y la demanda... Las contradicciones y arrebatos coléricos del candidato del FRAP... y hasta sus declaraciones a diarios italianos, nos han ayudado mucho. Durante la contienda, hasta se llevaron a sus filas las remoras... Damos las gracias al comunismo internacional. Los independientes que votan con nosotros y nosotros mismos, los conservadores tenemos la tranquilidad de conciencia de darle una victoria que no admita discusiones a Eduardo Frei

Porque primero está Chile  PARTIDO CONSERVADOR

De la Secretaría de la Campaña del Senador Eduardo Frei En Grandiosa Concentración, Los Angeles Proclamó Presidente a Eduardo Frei

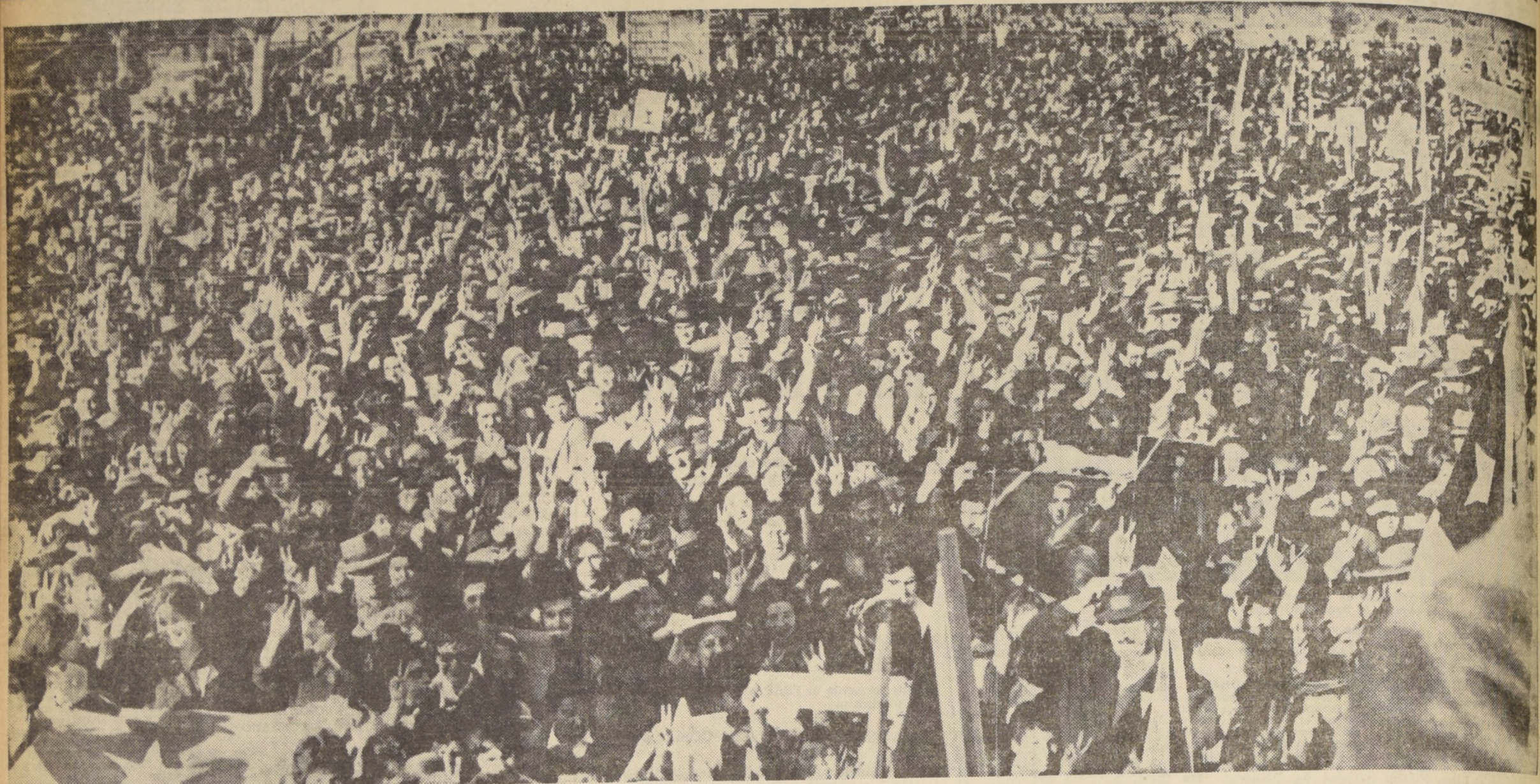

Un gran espaldarazo dió la provincia de Bio Bio al abanderado nacional y popular de la izquierda democrática, senador don Eduardo Frei. Miles y miles de electores se congregaron en la ciudad de Los Angeles, con el fin de proclamar la postulación presidencial del líder nacional y popular, en la más gigantesca concentración que allí se haya

realizado. Carabineros estimó en 18 mil personas las que escucharon la palabra del líder, de la izquierda democrática, sin embargo, observadores políticos de la zona manifiestan que la multitud había llegado a las 20 mil personas. Frei dijo allí que no habrá progreso socio-económico en Chile, si no se levanta la condición de la agricultura

del país. En otra parte de su discurso, el señor Frei, expresó que durante su larga campaña por el país, jamás nadie le había tendido la mano para pedirle limosna, pero sí que muchas lo habían hecho para pedirle trabajo. Esto es —dijo— honroso para un pueblo e indica la aspiración

que sienten sus habitantes por progresar. El acto de la ciudad de Los Angeles está destinado a permanecer en la memoria de los habitantes de esa región como un hecho memorable en la historia política de la zona. EN EL GRABADO, un aspecto de la multitudinaria concurrencia.

De la Secretaría de la Campaña del Senador S. Allende

Inserción.-

ES UD. QUIEN ESTA EN MEJORES CONDICIONES PARA HACER REALIDAD LAS TRANSFORMACIONES QUE EL PAIS NECESITA

1.- El general (R) Carlos Pollarolo Maggi, de brillante carrera militar y que llegó a ser uno de los más prestigiosos jefes del Ejército chileno, Comandante en Jefe de la Guarnición de Santiago, Juez militar, etc., adhirió públicamente a la candidatura presidencial del senador Salvador Allende. El mencionado ex Jefe militar envió una extensa nota de adhesión al líder popular que, textualmente, expresa:

"Distinguido señor senador:

Se acerca el día en que alrededor de dos y medio millones de chilenos acudirán a las urnas, a fin de emitir el sufragio destinado a elegir, libre y democráticamente, con las plenas garantías que la presencia de las Fuerzas Armadas pro-

porcionan, a uno de los tres ciudadanos que aspiran, en base a toda una vida entregada al servicio del país, a reemplazar al Excmo. señor Alessandri que durante los seis últimos años ha dirigido los destinos de Chile.

Las graves dificultades de la hora presente, los complejos problemas que afronta el mundo y que, es obvio, repercuten especialmente en quienes, desposeídos de bienes de fortuna sólo viven de un salario, permiten estimar que los comicios del 4 de septiembre escapan al hecho rutinario de renovar, periódicamente, al más alto personal de la Nación. Se trata de algo de capital importancia para nosotros y para nuestro futuro; encontrar al hombre que mejor represente las aspiraciones de toda la ciudadanía para encauzar a nuestra

Patria por la senda de un constante progreso, dentro de los moldes jurídicos y de la más irrestricta libertad; por medio de reformas de fondo que signifiquen para la gran masa de nuestro pueblo, tantas y tantas veces postergado, y que vive en condiciones subhumanas, obtener las conquistas que la hora que vivimos hace indispensables, para permitirles gozar de una libertad que hasta hoy resulta una cruel ironía para quienes gozan de salarios de hambre; hacinados en remedios de viviendas, carentes de un mínimo de condiciones de higiene y capacidad y sin posibilidades de lograr acceso a la cultura; factores negativos que determinan para nuestro país el privilegio, bien triste por cierto, de ostentar cifras record de mortalidad infantil, desnutrición y analfabetismo en los sectores más modestos de la población.

Ataques desleales

2.- Quizás nunca habíamos presenciado una lucha presidencial en la que uno de los candidatos, usted señor senador, fuese atacado con más saña, pertinacia, desenfado e irrespeto por la verdad; se hubiera recurrido a los más variados y desleales métodos de propaganda, radial y escrita, destinados a tergiversar conceptos, a dar las más antojadizas y torpes interpretaciones a un claro y completo programa de gobierno, que mira por mejorar las condiciones de vida de un pueblo noble y laborioso que espera, confiado y paciente, que se le haga justicia; que no desea seguir viviendo humillado por el peso brutal de la prepotencia de quienes son poseedores del poder y del dinero; que no desea seguir contemplando impotente, cómo sus hijos nacen a la vida indefensos, por carencia de medios, para desarrollarse física e intelectualmente en condiciones de murar el porvenir con la confianza que proporciona el saberse poseedor de oportunidades ciertas para luchar por una vida mejor.

Quizás nunca como hasta ahora se había vilipendiado con tanto ardoroso apasionamiento a un hombre cuya vida pública debe merecer el respeto de los adversarios, aun de los más obsecados, por su honestidad indiscutida, patriotismo y capacidad; por sus continuadas y felices iniciativas en importantísimos proyectos de beneficio colectivo, en especial a aquellos que tienden al bienestar de la madre y el niño, capitales básicos de toda sociedad justa en un mundo convulsiónado por tantos y tan graves problemas. En este aspecto, el país mira con estupor cómo se ha ido envenenando la conciencia colectiva por medio de una campaña negativa, basada especialmente y con torpez infinita,

"en el miedo", a fin de lograr restarle a su postulación el apoyo de electores pusillánimes, los unos por falta de cultura y otros por un temor pueril, que no se fundamenta en otra base que la muy feble de una multimillonaria propaganda radial y escrita.

Es comprensible, y por esto no puede merecer reparos, que una lucha como la presente, que significará profundos cambios que afectarán, es natural, a quienes hasta hoy han considerado a la República como un feudo y cuyos intereses personales o de grupos, han primado siempre sobre el interés colectivo, se esté desarrollando con un apasionamiento antes desconocido en las contiendas cívicas; no podría por ello extrañar que, a veces, se recurra a procedimientos refinados con el mínimo respeto que debe merecer el adversario del momento. Pero que en forma sistemática, y como obediendo a sospechosas directivas, se cree, artificialmente, un clima destinado a convencer a propios y a extraños que su eventual triunfo significaría para Chile un verdadero caos, constituyéndose, lisa y llanamente, olvidar las más elementales reglas del libre juego democrático que indica, en forma imperativa, que no es precisamente descalificando al adversario como se sirve mejor la causa de la libertad, que sus opositores dicen defender y en cuyo nombre están algunos llegando, incluso, a la actitud criminal y antipatriótica de insinuar que para determinados países, que son nuestros vecinos, su llegada al Poder involucraría un serio peligro, como igualmente para la paz de América. En otras palabras, se invita indirectamente a intervenir en asuntos internos que son nuestros, con un desenfado e irresponsabilidad que lindan en el terreno de lo delictual.

Campaña de temor

3.- Se ha insinuado, recurriendo a toda clase de métodos propagandísticos,



General (R) Carlos Pollarolo Maggi

persecuciones y con las desfavorables implicancias que es fácil presumir, puede obedecer a un fin; preparar a la opinión nacional y a la foránea, que mira con especial interés el desarrollo de la actual campaña electoral, para que reciba como algo lícito, una posible maniobra orientada a desviar el resultado de las urnas, al usted triunfa, pero no obtiene la mayoría absoluta, valiéndose de la facultad que le otorga la Constitución al Congreso Nacional, para elegir libremente entre las dos primeras mayorías, en el caso de que el vencedor no logre la mitad más uno del total de los sufragios; facultad que no es lícito desconocer pero que en el hecho, ese alto organismo no ha utilizado en las tres

luchar por sus reivindicaciones, la mejor solución para salir de la miseria física y moral en que se debate. Y qué tremendamente trágico sería que una victoria por usted así obtenida se pretendiera desconocer, provocando la desesperanza y la frustración de nuestro pueblo que espera, ante elante, que el concepto de democracia no continúe siendo letra muerta entre nosotros.

Por el contrario, me parece bien factible, si todos obran con sinceridad patriótica, que por medio de un documento que se haría público, firmado por los candidatos, se adquiriera el compromiso de respetar el resultado de las urnas, cualquiera que sea el vencedor y la mayoría lograda, dando término así, el mismo día 4 de septiembre, a una campaña que, por su excesiva amplitud en el tiempo y por lo odiosa en su forma y procedimientos propagandísticos, ha mantenido en aguda y peligrosa tensión al país entero, que ya se demuestra cansado y desioso de una definitiva y pronta decisión. Sería una valiosa y contundente lección que darían los candidatos; en pugna, a aquellos que absurdamente sueñan con llegar incluso a un golpe de estado, a trueque de impedir que se respete el resultado de las urnas, si éste no conviene a sus intereses.

Chile necesita transformaciones

5.- No voy a caer en la torpeza de adjudicar a su principal antagonista, el Honorable senador Frei, condiciones personales negativas, desconociendo que posee, como usted, una larga y fecunda trayectoria al servicio de Chile; de una probada capacidad y patriotismo y deseo de ir, con urgencia, a la solución de los más apremiantes problemas que nos afectan. Sin embargo, pienso que es

usted quien está en mejores condiciones para llevar a la realidad las profundas transformaciones que el país reclama; y ello, porque mientras usted no tiene compromisos sino con el pueblo, que nada exige, que ni siquiera pide, y que solamente confía en que pronto se le hará justicia, dejando de ser un paria en su propio suelo. Al Honorable señor Frei le será muy difícil, pese a su energía y recto carácter, así lo pienso honestamente, sacudirse de los "poderosos intereses creados", a quienes representan importantes sectores que apoyan su postulación y que mismo frenar sus impulsos para terminar por impedir que lleve a la realidad un programa que, no puede desconocer, tiene muchos puntos de contacto con el suyo.

Por todo lo anterior, y pese a que me había formado el propósito de limitarme sólo a cumplir con mis deberes cívicos; convencido como estoy de que usted ha sido y es absolutamente sincero cuando manifiesta que, de resultar triunfante, su gobierno respetará, sin restricciones, el estado jurídico de nuestra Patria, que continúa siendo, como hasta hoy, un ejemplo de respeto a la constitucionalidad y a los derechos de todos; por estimar, además, que nuestra calidad de Estado soberano, obviar de aces y fricciones por medio de una inteligente y cautelosa política internacional que evite un aislamiento de todo inconveniente; y por creer, en fin, que abordará de inmediato el estudio y solución de los complejos problemas socio-económicos que nos afectan, especialmente a nuestro pueblo trabajador, es que en estas horas de definiciones, bien modestas, me place ofrecerle mi adhesión, bien modesta por cierto, pero, en todo caso, profundamente sincera. Lo saluda cordialmente.

CARLOS POLLAROLO MAGGI, General (R).

La Secretaría de la Campaña del Senador Eduardo Frei No habrá progreso socio-económico en Chile si levantamos la condición de la agricultura

"A pesar de todo lo que avance el mundo y aunque carne para que los hombres puedan comer.— En mi plenamente a la actividad económica del país.— Haré campesinos."— Conceptos del abanderado MAS DE 300 CONGRESOS Y MIL JORNADAS CELEBRO EL MOVIMIENTO DE

LIBERACION CAMPESINA

que los campos den trigo y se produzca leche y futuro Gobierno, el campesino tendrá el lugar que le corresponde en la sociedad y será incorporado honor al título que me han dado los trabajadores de la tierra de mi patria, la de ser Presidente de los en el Mensaje dirigidos a los campesinos

campesino. Por eso venía luchando hace muchos años pero no había tenido esa satisfacción de amistad que ahora tengo. Y tal vez una de las cosas que más me ha impresionado, es un día en el sur de Cautín, cuando unos campesinos me gritaron, que yo tendría un título: "El Presidente de las Campesinas". Me sentí honrado y feliz al término de mi mandato ustedes quisieran darme ese título, porque estuvieran convencidos que yo los he servido. Y voy a decir más, voy a servirlos a todos sin excepción, porque yo voy a ser Presidente, no de los partidarios, sino que de todos los chilenos. A todos los voy a tratar con justicia y no voy a andar averiguando al votador por mí o no para ser justo con todos. Cuando sea Presidente, porque creo que ustedes me van a elegir, espero que vengán a verme y que así como hemos conversado en los campos, para mí sería preferible poder seguir haciéndolo un día en las oficinas de la Moneda, y podamos conversar con la misma tranquilidad, con la misma cordialidad, con la misma amabilidad, yo diría, con ese silencio acompañado que tienen ustedes para hablar sin apuro, porque están acostumbrados a ver que la tierra produce sin que la apuren.

para mí nunca habrá moneda ca sobre en Chile y nunca habrá una verdadera capitalización en el país, nunca habrá un verdadero progreso social en Chile, si no somos capaces de mejorar la condición de la agricultura, como actividad productora de los alimentos.

Por otra parte, viven en el campo más de tres millones de personas, o sea, un poco más del 30% de los chilenos, y me atrevería a decir un poco más, porque no solamente son los que están directamente en la agricultura, sino que tanta gente que vive en pequeñas aldeas de la agricultura que las rodea.

Cuando uno piensa que en la gran minería del cobre solamente trabajan 15 ó 16 mil familias, ¡qué comparación con las 500 mil familias de los campesinos con millares y millares de hombres que a través de todo Chile, con su mujer y sus hijos, viven de esta actividad!

Si por una parte no resolvemos el problema económico para que esta gente produzca al mismo nivel que está produciendo el obrero industrial, o el obrero minero, como el de Chuquibambilla, que tiene las mejores herramientas e instrumentos de producción del mundo de hoy, y no mejoramos, junto con aumentar la producción del cobre, del acero, y de los refrigeradores y de los mejores herramientos e instrumentos de producción de este mundo, repito, este país estará siempre ahogado y disminuido, y si por otra parte no mejoramos las condiciones de estas 500 mil familias campesinas, nunca vamos a resolver el problema social de Chile, y vamos a mantener en un estado de postergación y de injusticia al más extenso sector de los chilenos.

Por otra parte, tengo la convicción de que si no mejoramos el ingreso y un salario o entrada que les permita comprar, las Industrias nunca van a tener un mercado interno como para expandirse y desarrollarse. Porque si en Chile, ustedes tienen muchas cosas que no tienen dinero para comprar ropa, ni zapatos, ni muebles, ni bienes, ¿para qué producen las Industrias, para cuatro o cinco millones de habitantes, o para ocho millones de habitantes?

Por otra parte, evidentemente, hay fundidos, hay algunos lugares donde hay excepciones buenas, pero la gran mayoría, lejos de las escuelas. He visto en el interior de la cordillera, he visto en la costa del valle central, y para qué decir del sur y de los valles transversales del norte. Cuántos kilómetros tienen que andar los niños para llegar a su escuela, cuando hay escuelas. Qué pobrezas son las modestas escuelas campesinas, normalmente mal acondicionadas, y en qué condiciones tan difíciles trabajan los profesores en esa zona. Como los padres necesitan la ayuda de sus hijos tempranamente los retiran de la escuela, y muchas veces el muchachito de 10 a 14 años ya tiene que estar ayudando al padre en su faena y deja de estudiar. ¡Qué pocas oportunidades tienen, ni una escuela vocacional, ni una escuela técnica! ¡Qué pocas oportunidades! Para ser más claro, ninguna. Sin embargo, estoy convencido que tiene que haber entre los hijos de ustedes niños muy bien dotados que lleguen hasta la Universidad. Sería raro que los hijos de las quinientas mil familias fueran tontos y ninguno pueda llegar a la Universidad. No es así, no son

tantos sus hijos. Lo que pasa es que las condiciones en que ustedes están no les han permitido que sus hijos puedan llegar también hasta la Universidad. No todos. Pero tiene que haber algunos tan notables y tan inteligentes como otros de otro grupo social. Y he visto también miseria. He visto salarios muy bajos en muchas zonas. He visto gente que trabaja en una temporada y en otra no. He visto la poca preocupación en muchas regiones por el problema de la vivienda. He visto también cómo el Servicio Nacional de Salud no les atiende, no hay atención médica. En muchas comunas de Chile ustedes pagan, pero no lo reciben. He visto en otras partes cómo les roban la asignación familiar o que no les entregan sus libretas al día. Por eso para mí el problema de la agricultura es el problema técnico de la producción y es el problema humano de que en ella trabajan.

¡Qué hacer para mejorar! He dicho que voy a hacer dos cosas. Una política agraria y una reforma agraria, al mismo tiempo.

Una política agraria, porque hay que levantar la agricultura chilena, promoverla para que use los mejores métodos, las mejores máquinas, las mejores semillas, los mejores abonos, que tengan un crédito adecuado y tengan asistencia técnica. Campesinos que me escuchan, porque en el mundo de este tiempo, tan grande es la intención de los estudios para llegar a la luna como los métodos para multiplicar la productividad de la tierra, nosotros podemos hacerlo. Y cuando pienso que han hecho, no digamos los Estados Unidos, que es un país gigantesco, no hablemos de las grandes naciones, hablemos de los países como Israel, como Holanda, como Bélgica, como Dinamarca, países chiquititos, algunos de ellos más chicos que las comunas donde ustedes viven, y alimentan diez millones de habitantes. Países que ganan tierras al mar, como Holanda, o que riegan desiertos, como Israel, o países chicos como Dinamarca, pero que el señor Khrushchev, Primer Ministro ruso, después de cuarenta y siete años de hacer sufrir a los campesinos y a la agricultura, tiene que confesar que hay mucho que aprender de ellos, porque siendo un país casi sin tierras, en todos estos países la gente come muy bien y todavía les sobra leche, ganado, queso y huevos para poder vender al exterior y hacerse más ricos.

El día que nosotros con esta política agraria pudiéramos ahorrarnos doscientos o trescientos mil millones de pesos que mandamos a París, a los bolsos de los campesinos de otros países, que no quedan en los bolsillos campesinos de los chilenos, ese día el país habrá dado un paso positivo para cambiar su situación. Por eso queremos hacer esta política; pero también queremos hacer una reforma agraria, sería, no de mentira, no de reparto, no de regalos. Todo lo que se regala, se paga. Por eso cuando ustedes al dar el voto le den un billete, desconfíen, todos los regalos se pagan. Cuando les ofrecen poteros, les ofrecen casas y les ofrecen maquinarias, y todo se lo van a dar nada. Porque así como hay algunos que durante muchos años les pasaban un billete para dar el voto y quedarse con el fondo, éstos quieren entregarles poteros, para quedarse con todos los poteros de Chile y no entregar ninguno. No hay regalos. Pe-

no nosotros queremos hacer una reforma agraria, para los inquilinos, para los arrendatarios, para los capataces, para los laveros, para los afuerinos; es decir, para la gente que ha trabajado en el campo, que lo quiere y que conoce la tierra. Queremos abrirles la posibilidad de que lleguen a ser propietarios. Pero no propietarios para morir de hambre en un pedazo de tierra, sino que propietarios con una unidad económica que corresponda a la región. Porque ustedes saben que hay campesinos que con cien hectáreas en la costa se pueden morir de hambre, y hay otros que con tres hectáreas en el norte pueden ser ricos, o con diez o veinte en el Llano del Maipo, pueden ser un gran propietario. Unidades económicas que correspondan a las necesidades de una familia, que correspondan a las necesidades de las técnicas de producción que les permita a ustedes vivir bien con sus familias y sobre todo producir alimentos para el país. Porque yo no voy a favorecer a nadie. No voy a favorecer a los que no se dan a los sinvergüenzas, voy a ayudar con todas las fuerzas del Estado al hombre de campo, trabajador y honrado, que de tierra para producir, para tenerla inculтивada, entonces sería peor que el latifundio, para que produzca los alimentos que Chile necesita. Vamos a hacer una política social, para los que no se dan a los sinvergüenzas, porque no les puedo prometer tierras a todos los campesinos, porque sería ridículo y sería hacerlos tontos a ustedes y a los que me escuchan, porque me dicen que van a hablar cualquier disparate. Queremos mejorar su condición de vida.

He dicho que quiero llegar a un momento en que la asignación familiar del obrero, del campesino, del hijo del empleado, del profesional, sea una misma. Yo no les puedo prometer en quince días ni en un año, pero el primer año será un tramo, el segundo otro y así sucesivamente, que ganen el mismo mínimo que los obreros industriales, para que reciban un salario mínimo en dinero efectivo, para que tengan una participación en la producción de los fondos. Queremos que ustedes tengan una organización que los defienda. Nosotros somos partidarios de la sindicalización campesina sin diferencias, como están en todas partes del mundo, y como Chile está comprometido a hacerlo, puesto que subscribió los convenios de Ginebra hace muchos años y éste es uno de los compromisos que me he comprometido con el mundo, que no he cumplido con esta obligación. Y por último, porque he conversado con miles de patrones que incluso tienen que estar contentos que el haber rechazado la organización de los campesinos, ha sido una de las causas del atraso, incluso de la agricultura como actividad.

Queremos dictar leyes sociales justas para ustedes, para que el Estado comience por cumplirlas. Para que el Servicio Nacional de Salud, les de atención médica, para que tengan ustedes realmente su jubilación. Para que tengan sus pensiones. Como lo dice el Código. Vamos a mejorar la educación en los campos, ningún niño sin matrícula, y la posibilidad de que sus hijos estudien una especialidad que les permita también decir que será una preocupación para mí, fundamental, el atender a los pequeños propietarios. Hay en Chile cerca de 130.000 pequeños propietarios, en las comunas ellos a través de todo el país. Los hay en el norte y los hay virtualmente a partir de Chillán al sur. También hay algunas zonas en el Valle Central, pero más notorio es en el extremo sur.

¿Cuál es la condición de esos pequeños propietarios? De abandono y de miseria. El otro día estaba hablando en una concentración bancaria y les decía, que muchas veces un pequeño propietario está mucho peor que un empleado que gana el sueldo vital. Viven abandonados sin caminos para sacar sus productos. No tienen ningún tipo de previsión que les ampare. El hombre llega a la vejez, y, por supuesto, que no tiene jubilación, y no tiene atención médica. En la televisión, porque me he acordado mucho de ustedes, tres veces, en las tres oportunidades he hablado de la necesidad de atender a este pequeño sector de agricultores chilenos.

¿Qué necesitan estos pequeños propietarios? Necesitan que se les respete su propiedad, su derecho. No se trata de que van a perder las tierras, puesto que si yo estoy proponiendo hacer cien mil nuevos propietarios, porque lo que yo quiero, es que de ciento treinta mil que hay, al final de mi gobierno haya 230.000, lo que yo quiero es mejorar la condición de estos 130.000. Que tengan crédito, porque el crédito en Chile es caro y es imposible para la agricultura, pero el pequeño propietario si siquiera puede llegar a dar le dan un pedacito de crédito con un interés tan alto que lo ahoran, y repito, cuando se los dan, porque generalmente el pequeño propietario si siquiera puede llegar a las oficinas del banco. Asistencia técnica eficiente, oportuna, sobre todo oportuna. Cuántas veces se pasa ya la temporada para sembrar y no les dan la semilla, no han llegado los abonos adecuados y no llegan nunca a precios justos y adecuados. Ayudarlos con caminos de acceso, ¡me han hablado cuántos! Gente que tiene su pequeña lechería y tiene que sacar los tarros a caballo y cuando llueve mucho, como ahora en el extremo sur, ni a caballo pueden sacar la poca leche que llevan a vender, las plantas lecheras, que es la única caja que tiene ese pequeño propietario más avanzado. Ayudarlos en la comercialización, porque muchas veces el pequeño propietario tira a la basura la cosecha de la tierra, y después llegan otros y se lo cosechan a él. ¿Por qué? Porque él no recibe muchas veces ni la cuarta parte del valor que le cuesta la cosecha. Vamos a preocuparnos de muchas obras del agua, porque al pequeño propietario le están tirando toda la vida. Le doy agua si hace esto. No le doy agua si hace eso. Hay que respetar un legítimo derecho al agua que también tiene este hombre. Vamos a preocuparnos, sobre todo, de la previsión para los pequeños propietarios y para los trabajadores independientes del campo que no la tienen y vamos a darles mayores posibilidades educacionales y de capacitación para que tengan una palabra. ¿Qué ha pasado en esta Campaña?

Yo no he ido a buscar su voto, ¡campesino! He venido antes a buscar su opinión y si usted no está convencido que yo le puedo servir en la Presidencia, creo que sería honrado que no votara por mí. No vote por mí si está convencido que yo no le puedo servir. No quiero el voto comprado ni el voto comprado. No compro votos, ni con plata ni con poteros. Yo lo he llamado a usted a doscientos y tantos campesinos, para preguntarle por primera vez en la historia de Chile, Usted es campesino, ¿qué piensa usted de su Patria? ¿Cómo lo han tratado? ¿Qué esperan y qué quieren? Yo no he ido a ilusionarlo, no he ido a mentirle, he ido a plantearle un criterio que he estudiado con mucha gente que honradamente ama al campo y que está convencida que la manera de servir a Chile es levantando la agricultura como actividad y al hombre de trabajo como ser humano. Por eso yo le he dado respaldo para las acciones del Movimiento de Liberación Campesina. Lo he respetado, le he dado mi apoyo total y espero que después del cuatro de septiembre esta acción continúe mucho más intensa, porque nada de lo que estamos haciendo termina el 4 de septiembre, yo diría que recién comienza. Y ustedes campesinos que saben lo que cuesta que crezca un árbol, ¡cuántos años! Lo que cuesta hacer una acequia, lo que cuesta hacer un peque-

lo, porque prefiero pagar en Chile que pagarle más al agricultor extranjero. Prefiero pagar al agricultor chileno.

Aquí cuando pagamos diecisiete mil pesos por el quintal de trigo nos asusta, porque estamos pensando en grandes agricultores millonarios. Yo no estoy pensando en eso. Estoy pensando en el chiquitito que tiene tres cuerdas en el sur, o dos hectáreas, o 30 hectáreas, que si no le pagan como al obrero de Huachipato o al obrero del cobre, el precio de su trabajo, se muere de hambre, pero en cambio le pagamos 24 mil pesos al agricultor argentino. Esto no va a pasar en mi gobierno.

Pero así como voy a ayudar al que es bueno, al que no acapara tierras y cumple con su gente, voy a ser enemigo implacable del que se roba la asignación familiar, del que tenga botada a su gente, del que no cumpla con las leyes, del que no explota la tierra y explota al campesino. Ese tendrá en mí un enemigo y se lo digo ahora, aunque haya volado por mí.

No voy a cambiar mi camino por el voto de una persona. Si hay un mal patrón que ha votado por mí, no voy a titubear en ponerlo derecho y aplicarle el rigor de la ley. Si hay un buen patrón, aunque no haya votado por mí lo voy a ayudar porque estoy ayudando a Chile.

De esta campaña tengo un recuerdo, he sido recibido con amistad, con afecto, que no merezco en todas partes. Pero yo el Norte lo comedia, los sectores industriales los conozco, pero el gran descubrimiento para mí ha sido el sector He dicho.

LOS SERVICIOS DEL SECTOR AGRICULTURA PROCLAMAN A FREI

El martes 25, a las 19 horas, en el Club Tarapacá, Av. España 91,

los trabajadores del Ministerio de Agricultura, Corporación de la Reforma Agraria, Consejo Superior de Fomento Agropecuario e Instituto de Desarrollo Agropecuario, proclaman oficialmente a don EDUARDO FREI MONTALVA.

VICTORIA DEL PUEBLO VICTORIA DE FREI

LA VOZ DE LA DEMOCRACIA AGRARIO LABORISTA

Hoy lunes, a las 13.30 horas, en RADIO NUEVO MUNDO escuche a

Alejandro Hales Jamarne

Vicepresidente del Partido "Democracia Agrario Laborista"

EL GOBIERNO DEL PUEBLO COMIENZA CON FREI

APODERADOS PARA FREI

A LOS ADHERENTES DEL MOVIMIENTO NACIONAL INDEPENDIENTE Y FRENTE INDEPENDIENTE DE LA CANDIDATURA NACIONAL Y POPULAR DEL SENADOR EDUARDO FREI M.

Se ruega a las personas que puedan actuar de Apoderados el día de la elección, inscribirse, a la brevedad posible, en la Sede del Comando Independiente, Bandera 206, 8° piso, Oficina N° 818 todos los días de 11 AM a 1 PM y de 4.30 PM a 8 PM.

FREI

COMANDO NACIONAL INDEPENDIENTE

POR EL GRAN SANTIAGO



LAS BARRANCAS. NUEVO CENTRO DE MADRES LIDERES.—Quedó fundado el Centro de Madres Líderes "Julia Zúñunegui", con local social en el Consultorio de esta comuna, donde se reunirán los días viernes, a las 14 horas, bajo la presidencia de Carmen Quinteros. El objetivo de este Centro es coordinar la labor y atención entre el personal de dicho Consultorio y las madres del sector. Completan la directiva las siguientes personas: María Aguilera, vicepresidenta; Erika Labraña, secretaria; y María Burgos, tesorera. A la reunión inaugural asistieron el doctor Carlos Salomón Rex, médico director del Area Occidental del SNS; la visitadora social

jefe de la misma área, Disa Grossi; las supervisoras del Servicio Social de la Universidad de Chile, Beatriz Espinoza y Elisa Catalán, y la alumna asesora Julia Zúñunegui, de los mismos servicios asistenciales, como asimismo la totalidad del personal profesional, técnico y docente de este Consultorio. Forman parte también, en este directorio como asesores técnicos, los doctores Walter Galasso y Roberto Troncoso, jefe del Servicio de Pediatría y funcionario de este, respectivamente; la enfermera jefe Antonieta Becerra y funcionarias del mismo servicio, Delina Araya, Gladys Cárdenas y María Muzatit. (Foto M. Tapia. DIGNA SILVA C. corresponsal).

QUINTA NORMAL: Violento choque de un micro y un bus
Quedó un herido leve

QUINTA NORMAL.—A las 9 horas de ayer, se produjo un violento choque en San Pablo entre el auto IG-498, patente La Florida, conducido por José Francisco Morales, 34 años, empleado, Rivas Vicuña 843, quien maneja sin documentación y en estado bebido, y un bus de la ETCO 2488, del recorrido Lo Francés Diagonal, guiado por Rudolf Vermer Carrasco. Como resultado de la colisión, el conductor del auto, José Francisco Morales, quedó con lesiones leves, siendo atendido en la Posta N.º 3 de la Asistencia Pública.

Este accidente se produjo en circunstancias que el auto, que venía desde Blanqueado hacia Matucana, fue a estrellarse contra el bus, que corría por Robles hacia el sur, llevando pasajeros, por no haber respetado el conductor del auto la luz roja del semáforo que tenía al frente, resultando con daños aproximados a los \$ 200.

Por ignorarse la propiedad del vehículo, Carabineros de la 10a. Comisaría hacia averiguaciones para establecer su pertenencia.

Los conductores de ambos vehículos y el acompañante de Morales, fueron detenidos y puestos a disposición del Juzgado de Policía Local de esta comuna. (ADOLFO SILVA VERA, corresponsal.)

QUINTA NORMAL: ACTIVA LABOR DESARROLLA JUNTA VECINAL "GUTIERREZ E IZQUIERDO"

QUINTA NORMAL.—La Junta Vecinal "Salvador Gutiérrez y Samuel Izquierdo", que está presidida por Carlos Soto Contreras e integrada por el vicepresidente Juan Manuel Parra Parra; secretario, Francisco Meneses Abarrón; tesorero, Pedro Leyton Lizama; y directores, Bernardo Ross Lay, Efraín Andrés, Luis Mesa Cáceres, José Carril Rodríguez, Elena Rubio Morales, y Lidia viuda de Chávez, que fue inaugurada el año 1961, ha realizado una labor encomiable por el bien de los 30 mil habitantes del sector que abarca. Ha conseguido la pavimentación de algunas calles, alumbrado eléctrico, que casi era desconocido en esos lugares; y ahora está empeñada en que se hagan pronto los trabajos del colector de Salvador Gutiérrez. Para esto ha solicitado el

apoyo de los diputados Galleguillos y Lehué, quienes ante las esferas de gobierno han hecho gestiones para lograr este objetivo.

También se activa ante las autoridades locales la instalación del alumbrado a gas de mercurio, pero, a pesar de que ya se mantienen depositados desde hace dos años a esta parte en la Tesorería local \$ 520, no se ha dado comienzo a estos trabajos, ignorándose la fecha en que se hará. Por otra parte se gestiona incansablemente para que se haga la construcción del inmueble que albergará el Liceo N.º 15 de Niñas, y que quedará ubicado en una zona para ser entregada a la Municipalidad en calle Eloy Rosales, esperando que las expropiaciones necesarias se haga en el transcurso del presente año. (Adolfo Silva Vera, corresponsal.)

LAS BARRANCAS: ASOCIACION DE EE. MUNICIPALES ELIGIO SU NUEVA DIRECTIVA

LAS BARRANCAS.—En fecha reciente los empleados y obreros de la Municipalidad de esta comuna, se reunieron en una amplia asamblea, a la que concurrió el Alcalde, Benedito Flores Neira, luego de haber tratado diversas materias de importancia para el gremio, se procedió a la elección de la nueva directiva de la Asociación de Empleados Municipales de Las Barrancas. El resultado fue el siguiente: presidente, Hernán Rodríguez Sotelo, reelegido; vicepresidente, Carlos González San Martín; secretario, Juvenal Leiva Silva; prosecretario accidental, Jorge Hope Paredes; tesorero, John Rafael Hope Paredes; protesorero, Armando

Morales Correa; director delegado ante la Junta Provincial: José Avila Acevedo; delegado del personal, Jorge Hope Paredes; directores: Jorge Yáñez Ahumada y Carlos Sotelo Pérez.

Esta agrupación gremial, mantiene su sede social en la Casa Municipal de esta comuna, y sus reuniones se efectúan una vez cada 6 meses, ordinaria general; extraordinaria cada 30 días y de directorio los 1.º y 15 de cada mes. Su fundación data del año 1960, y a pesar de los escasos años de vida, mantiene los comités necesarios para servir a sus socios y a los miembros de sus familias, en forma económica, social y preventiva.

CORPORACION DE LAVIENDA SOLICITA OFERTAS para la adquisición de un grupo de 25 viviendas DFL N° 2 en bloque de departamentos o casas en la ciudad de Ovalle, de acuerdo a las siguientes bases:

- 1.- UBICACION: en zona residencial de la ciudad.
 - 2.- SUPERFICIE DE CADA VIVIENDA: aproximadamente 70 m².
 - 3.- CARACTERISTICAS: si se tratase de departamentos, éstos deben estar ubicados en un solo bloque o formando un conjunto, y si fuesen casas, que ellas estén en un mismo grupo habitacional.
 - 4.- PLANO: deberá acompañarse a la oferta un plano en que se señale en forma clara y precisa la distribución general del edificio o casas, orientación, dimensiones del terreno donde se hallen ubicadas las viviendas y calles y avenidas que las circundan.
 - 5.- ESPECIFICACIONES: conjuntamente con la especificación del edificio deberá presentarse una lista detallada de artefactos sanitarios, muebles de closets y cocina.
 - 6.- Indicar plazo de entrega del o de los inmuebles en el caso de que se encuentren en construcción, aprobación Municipal y por Ley 6.071, si se tratase de departamentos.
 - 7.- Solo podrán ofrecerse inmuebles en primera transferencia.
 - 8.- GARANTIA: se acompañará boleta de garantía o vate-vista por una suma equivalente al 2% del valor de la propiedad para garantizar la oferta durante 90 días, a contar de la fecha de la oferta.
 - 9.- OFERTAS: las ofertas deberán ser presentadas por sus propietarios o representantes legales autorizados, consignándose el nombre completo del propietario, avalúo fiscal vigente y el número del rol.
 - 10.- Precio de venta en escudos, válido por un plazo de 90 días, a contar de la fecha de la oferta.
 - 11.- Deberá indicarse, además, si hay servidumbres, gravámenes o expropiaciones que afecten a la propiedad.
 - 12.- CONDICIONES: las ofertas que se presenten sin los antecedentes indicados, no serán consideradas. La Corporación de la Vivienda se reserva el derecho de aceptar la o las ofertas que estime más convenientes, o de rechazarlas todas. Se reserva, además, el derecho de hacer el propietario cuya oferta resultare seleccionada, contraoferta de precio en base a la tasación que determine la institución.
- Las ofertas se abrirán el día 10 de septiembre de 1964, a las 16.30 horas, en la Oficina del Jefe del Departamento de Administración, ubicada en Arturo Prat N.º 48, 3er. piso, Santiago.
- EL VICEPRESIDENTE EJECUTIVO**

CON NUEVO DESEMBARCADERO SE CUENTA EN BAHIA DE ARICA

ARICA.—Desde ayer empezó a funcionar el nuevo desembarcadero en nuestra bahía, el que fue construido por la firma Pe. Belli, la misma que tiene a su cargo la construcción del nuevo puerto de Arica. Al contarse con este desembarcadero, fue clausurado el antiguo muelle de pasajeros. Al mismo tiempo, por iniciativa del Gobernador Marítimo, Comandante Orlando Quintana, se iniciaron ayer tours por la bahía, a precios módicos, en embarcaciones especiales para turistas.

PRIMEROS CABALLOS PARA EL NUEVO HIPODROMO.—En avión de carga LASA, llegaron desde la capital los primeros ejemplares de caballos que actuarán en el Hipódromo de Arica que inaugurará sus actividades el 27 del próximo mes. Entre los animales llegados se cuentan Amalia, Arco de Triunfo, Maserati, Decret, Biancho, Brera, Casalis, y otros, los que vienen al cuidado de los preparadores santiaguinos Luis Bahamondes y Mario Muscat.

TELEFONOS ENTRE ARICA Y TACNA.—Procedente de Arequipa llegó el gerente de la Compañía de Telefonos del Sur del Perú, Juan Villegas, con el propósito de estudiar para finalizar los preparativos de la inauguración, antes de nuestras Fiestas Patrias, del servicio telefónico internacional entre Arica y Tacna. Adelantó el señor Villegas que se restituirá la venida a esta ceremonia de los Ministros del Interior y de Relaciones Exteriores de Chile y del Perú.

EQUIPO DE RECAMBIO DE SANGRE.—El jefe del Banco de Sangre del Hospital del Salvador de la capital, Dr. Mauricio Cohan, trajo desde Santiago un equipo de recambio de sangre destinado al Hospital de Arica, el que no contaba con este moderno elemento, por lo que había que enviar a los enfermos que necesitaban someterse a ese tratamiento a otras ciudades, con las consiguientes molestias. (Humberto Ciroa, corresponsal).

LOS ANGELES: GRAN EXITO DE 14º CAMPEONATO DE ESQUI EN EL VOLCAN ANTUCO

La belleza del lugar es, además, un sitio ideal para el turismo

LOS ANGELES.—Bajo un fuerte temporal de nieve se realizó en las canchas de las faldas del Volcán Antuco, el 14º Campeonato de la Asociación de Esqui de la Universidad de Concepción, alcanzando un gran éxito.

Participaron en este evento los siguientes clubes: Andino de Chile, de Los Angeles; Universidad de Concepción, Antuco de Los Angeles, y Esqui de Antuco. Por no haber podido arribar a tiempo a causa de la intensa nevazón, no participaron los clubes Andino de Chile y Esqui de Antuco. El desarrollo de esta competencia dejó de manifiesto las grandes condiciones que tienen estas canchas de la provincia de Bio-Bio, las que, además, por la belleza del lugar entre el Volcán y el Lago, constituye un sitio ideal para el turismo. (González, corresponsal).

CENTRAL ELECTRICA TENDRAN LOS FERROCARRILES EN CURICO

Esta planta reparará las máquinas del FF. CC. Eléctrico de Santiago a Chillán

CURICO.—De bastante provecho fue la reciente visita que hizo a esta ciudad, el Director General de los Ferrocarriles del Estado, Edmundo Bertin, para inspeccionar los trabajos que se están realizando en esta zona para la electrificación de la red entre Santiago y Chillán, que se pondrá en marcha total a principios del año próximo.

En vista de la importancia que tiene esta provincia para los Ferrocarriles, prometió elevar de subestación a la categoría de Central Eléctrica la planta que se construye en Curicó, por ser, además el punto céntrico entre Santiago y Chillán. De tal manera que se ampliarán las instalaciones y se aumentará el personal técnico y de mantenimiento, para el consiguiente beneficio para esta ciudad.

Una de las más grandes del país sería esta Central Eléctrica, que se construye para reparar y mantener en funcionamiento las máquinas de las líneas de Santiago-Chillán, que en algunos meses más estarán en circulación en la segunda etapa de Santiago a Talca para continuar enseguida con los trabajos para este moderno medio de locomoción. (Martino Bustor, corresponsal).

Falleció en Tomé don Juan Mattas S.

TOME.—Falleció en este puerto el destacado integrante de la colectividad palestina residente, don Juan Mattas Samur, quien era miembro activo de la Cámara de Comercio Minorista de Tomé y de diversas otras instituciones.

Los restos del señor Mattas Samur, fueron trasladados a Santiago, ciudad en la que se efectuaron sus funerales con asistencia de delegaciones de comercio y de los círculos sociales de Tomé.—(Ampuero, corresponsal).

LA SERENA: ESCUELA DE MINAS CELEBRA SUS 77 AÑOS DE EXISTENCIA

El programa de festejos comienza mañana, para prolongarse hasta el domingo próximo

LA SERENA.—Su setenta y siete años de existencia celebrará el miércoles la Escuela de Minas de la Serena, dependencia de la Universidad Técnica del Estado. Con este objeto se ha elaborado un programa que se iniciará mañana martes, con competencias deportivas y terminará el domingo con los tradicionales bailes estudiantiles.

El establecimiento que dirige el educador Eduardo Aguirre Ortiz comenzará los actos mañana, a las 14.30 horas, con actos deportivos, para concluir en la noche con una romería al Cementerio y finalizar con el Circo Estudiantil, que es uno de los más interesantes, y al que concurrirán numerosos público todos los años.

El miércoles, día del aniversario, habrá un almuerzo de camaradería entre los alumnos internos, sus profesores-jefes y los jefes de especialidades.

Las 13.30 horas habrá una sesión solemne en el salón de actos de la escuela. Actuarán allí la Orquesta Filarmónica de La Serena, que dirige Jorge Peña Hen, y el Coro de la Universidad Técnica del Estado, bajo la dirección de Max Muñoz Hernández. Finalmente, se servirá un coctel a las autoridades y otros invitados.

Los días sábado y domingo habrá bailes en el mismo local, con la participación de destacados conjuntos orquestales de la ciudad y de Santiago.

El local de la escuela ha sido iluminado profusamente.

ASCENSOR TURRY FUNCIONA A OBSCURAS HACE TRES DIAS

VALPARAISO.—El ascensor Turry, del Cerro Alegre, siempre se las ingenia para hacer noticia. Ahora se encuentran sin luz eléctrica, y los pasajeros que entran y salen por el estrecho pasillo, deben hacerlo a oscuras con faros.

Como nunca falta en nuestro pueblo el ingenio, una señora llevaba ayer, en su mano, una vela. "No estoy dispuesta a romperme la nariz en esta oscuridad", dijo a LA NACION, ya que para comprobar la anomalía también subíamos en el oscuro ascensor. La señora encendió su vela entre la hilaridad de los ocho pasajeros que ocupaban el vehículo, los que, por otra parte, se beneficiaron con la luz de la vela en tanto salían por el estrecho pasillo.

—¿Cuántos días lleva esto así?—interrogamos.

—Tres días—se nos respondió.

—¿Y no se han producido accidentes, congestiones?—No; la gente se acostumbra.

—Esto es lo malo, que la gente "se acostumbra" demasiado a las deficiencias, y opta por no verlas.

Un señor comentó: "Parece que estuvieramos en la época del Oeste."

El comentario coincidió con el estentoreo y agudo grito con el que el ascensorista, asomándose por una ventana, gritó hacia la caseta de arriba: "¡¡¡LISTOOOOOO!!!"

Con la falta de electricidad no funciona el timbre con

VALPARAISO



VALPARAISO.—ARTISTA BRASILEÑO EXPONE POR PRIMERA VEZ EN CHILE.—Auspiciado por la Municipalidad de Valparaíso, se encuentra exponiendo en este puerto el artista brasileño, Edson Souza, que exhibe una hermosa colección de acuarelas. El pintor, que hace tres años viajó a Chile contratado por una Agencia de Publicidad como dibujante comercial, decidió recientemente dedicarse al arte. En EL GRABADO, Edson Souza, durante la visita efectuada ayer a la Corresponsalia de LA NACION, en Valparaíso.

MOVIMIENTO DE NAVES EN VALPARAISO
L L E G A N
Hoy:
Acapulco, de Chile
Nederwald, de Antofagasta
dam, de Antofagasta
Fina, de Iquique
Venezuela, de Estación
Carmen, de Punta Arenas.

Mañana:
Kyo Key Maru, de Kobe.
S A L E N
Hoy:
Metrara, para Genoa
Equeateur, para La Plata
Illice.

Mañana:
Acapulco, para Río Negro.
Nederwald, para Antofagasta.

FARMACIAS DE TURNO PARA HOY Y MAÑANA
EN VALPARAISO
Hoy:
Francesca, en Colón
esq. Marquez, Valparaíso
So. Independencia 211
Munich, Victoria 211

Mañana:
Knop, en Bustamante
198, Mañana, en
Montt 1919, y Chile
Av. Argentina 301.

EN VINA DEL MAR
Hoy:
Fial, en Valparaíso
Aguilera, en 5 Oriente 10

Mañana:
Cordaz, en Plaza
Marquena 336, Libertador
4 Norte 498.

DIBUJANTE BRASILEÑO, ENAMORADO DE CHILE SE CONVIRTIÓ EN PINTOR EN VALPARAISO

VALPARAISO.—Se encuentra exponiendo sus obras en el Museo de Bellas Artes de este puerto, el pintor brasileño Edson Souza, que exhibe una hermosa colección de acuarelas. El pintor proyecta efectuar próximamente una exposición en la Sala del Banco de Chile, de Santiago, y también, más adelante, expondrá en Porto Alegre, su ciudad natal.

En una visita efectuada a LA NACION, en Valparaíso, nos expresó: "Deseo dar a conocer en mi patria las bellezas y singulares paisajes de Chile, país al que vine hace tres años, por motivos de trabajo, y en el cual me quedé definitivamente, encarrado con el encanto de esta tierra. Soy casado con brasileña, pero tengo dos hijos nacidos en Chile y eso me hace sentir que este país ya es parte mía y del arte que realizo. Fui contratado hace tres años como dibujante de Mac Cann Erickson y como yo siempre he habido del mar y me gustaria de Chile, me vine de inmediato. Actualmente trabajo en la Agencia de Publicidad Walter Thompson, que próximamente abrirá una agencia en Valparaíso".

Interrogado acerca de sus proyectos, nos expone: "Mi intención es exponer en otras provincias de Chile. Esta exposición que he hecho en Valparaíso, es la primera que hago en el país y me gustaría poder extenderla más. Debo manifestarle que precisamente en este país me he resuelto en forma seria por la carrera artística, ya que anteriormente sólo usé mi habilidad para el dibujo comercial. Pinto desde muy pequeño y desde entonces sentí la necesidad de expresarme de esta manera. Tal vez por casualidad tomé un lápiz y vi que era capaz de hacer con él algo expresivo".

En otra parte de su conversación, Edson Souza, nos manifiesta su predilección pictórica por los maestros del impresionismo, cuyos cuadros ha estudiado y ferentemente. "Creo que hay que llegar a eso", nos manifiesta, "llegar a pintar el aire, la luz, lo más claro y espontáneo; huir de lo elaborado y artificial".

Sobre los pintores chilenos, nos comenta: "Me gusta Pacheco Altamirano, es el pintor con cuya obra he podido penetrarme más. La obra de Altamirano me inspira a conocer en estas columnas los paisajes de Chile. Su exposición, auspiciada por la Municipalidad de Valparaíso, se mantendrá abierta en el Museo de Bellas Artes hasta el 30 del presente."

AQUI... EL PUERTO HABRA CUARENTA Y TRES LOCALES PARA EN LA PROVINCIA.

HABRA CUARENTA Y TRES LOCALES PARA EN LA PROVINCIA.—Mañana martes, el Intendente Guevara, tendrá una reunión en su despacho con representantes de 25 liceos y escuelas fiscales de nuestra provincia para estudiar los trabajos que se efectuarán con motivo de las próximas votaciones electorales en esos establecimientos. Existirá una posta de primeros auxilios en cada una de las localidades. En nuestra provincia habrá 43 locales para votar el 4 de septiembre y casi todos son escuelas o liceos. Nuestro puerto tiene la mayor cantidad de locales, 11, en su cinco comunas: Vía del Mar, pose 4, y cada una de las restantes localidades de la provincia.

EXHIBIRAN EN VALPARAISO FILM CON OBRA DE GOBIERNO.

GOBIERNO.—En este puerto será exhibida en pocas días la cinta "Mensajes", que muestra la obra realizada por el Presidente Jorge Alessandri durante su período presidencial. La cinta fue exhibida anteriormente en numerosa forma exclusiva para la prensa, y el Intendente Guevara, obtuvo que la cinta se traspasara a 16 liceos para exhibirla en pantallas pequeñas. De este modo está puesta en el Fortín Prat, el miércoles 26; en el aula Osmañ Pérez Freire, el jueves 27, y en el Auditorio Municipal Leonardo Bravo, el viernes 28.

HOY ARRIBAN ESTUDIANTES TEJANOS.

HOY ARRIBAN ESTUDIANTES TEJANOS.—Un grupo de quince estudiantes tejanos acompañados de un profesor llegará hoy lunes a este puerto, procedente de la Universidad de Texas, en virtud de un intercambio cultural y científico firmado en 1959 entre dicha universidad y la Universidad de Chile. El intercambio consiste en que estudiantes de ambas universidades viajen para percibir de primera mano los costumbres, hechos y formas de pensamiento de los países. Integran este grupo estudiantes de las más altas facultades: de Castellano, Francés, Periodismo, Filosofía, Artes liberales, Matemáticas, etcétera. La delegación de Chile por los alumnos de la Universidad de Chile, se reunirá en la mañana de hoy, en el Aula Magna, para un momento pedagógico. El programa de recepción incluye un paseo por la zona costera, una comida con las autoridades, una Redonda, un baile universitario, etc.

CHARLAS DE DIRECTOR DE ALFABETIZACION.

CHARLAS DE DIRECTOR DE ALFABETIZACION.—El director técnico de la Campaña de Alfabetización, el profesor Hugo Araya, dictará dos conferencias de debate público, en esta semana. La primera será el lunes, a las 18.30 horas, en el local de la "Escuela de Niñas N.º 9" de este puerto y se referirá al "Desarrollo de la Modernos de Educación de Adultos". El segundo día, el miércoles, en el mismo local, con asistencia de directores y profesores de Escuelas de Adultos de Valparaíso.

SEMANA DE LA HISTORIA.

SEMANA DE LA HISTORIA.—La Escuela de Historia del Instituto Pedagógico de la UC, de Valparaíso, celebrará la semana comprendida entre el 24 y el 29 del presente mes como su Semana de la Historia. Se ha preparado un programa que será iniciado hoy día. Habrá una serie de actos, entre ellos una medalla recordatoria a la profesora de Historia, María del Valle, etc. Además, según los organizadores, se dará un "saludo a la ciudad", en el cual, según los organizadores, habrá un momento de absoluto ribetes "de la mejor calidad y elementos".

PLAN DE OBRAS PORTUARIAS.

PLAN DE OBRAS PORTUARIAS.—En este puerto se encuentra en ejecución un plan de Obras Portuarias que asciende a la suma de mil millones de pesos. Se trata de un plan de modernización que impulsa la realización de obras de Chile y entre sus más importantes, la del edificio de construcción del terminal marítimo, el cual, según el plan, incluirá el espion, pavimentación del acceso al muelle y ornamentación del Muelle Prat, etc.

ROBAN HASTA LOS TUMBRES EN CERROS DE VALPARAISO

ROBAN HASTA LOS TUMBRES EN CERROS DE VALPARAISO.—Muy alarmados se encuentran los vecinos de Playa Ancha, por la ola de robos que se está produciendo en ese sector. La semana pasada fueron comprobados más de cuarenta robos, según han denunciado los propietarios del cerro. Estas denuncias expresan que son numerosas las casas en que han penetrado desconocidos, sustrayendo todas las especies de valor que encuentran a mano. Los vecinos han elevado reclamos en el sentido de que hay escasa vigilancia policial, lo que favorece grandemente la acción de los delincuentes.

Por otra parte, hemos sido informados que en el Cerro Alegre existe un ladrón con una predisposición muy definida: le gustan los timbres. En la semana recién pasada robó, a juzgar por el número de reclamaciones, casi una docena. En una casa de la calle Papudo se ha robado ya dos veces el mismo timbre: el de hacer el pulso, y luego el que se colocó en su reemplazo.

Taller de Cerrajería Artística de Alfredo Carrión M.

Ejecuta toda clase puertas balcones, cerraduras, fierro. También en CINTAC. Envíe telegrama y tendrá inmediata atención.

VICTOR CUCCUINI 553
ALTURA 2400 POR RECOLETA

Inserción.-



DISYUNTIVA HISTORICA Y DECISION

ES TREMENDO para un hombre vivir años de años esperando que nazca la luz, esperando poder continuar una vida política de acuerdo a su propia conciencia. Tremenda es la actitud, la vida de los hombres, de las mujeres, cuando constreñidos por la disciplina partidaria ven, día a día, año a año, cómo la colectividad a la que uno se incorporó con decisión, con amor a los principios, llevada por dirigentes egoístas, preocupados de sus propias ambiciones, va abandonando la senda recta que trazan los principios y los ideales.

Cuando nosotros, los radicales del Movimiento de Recuperación Doctrinaria, tomamos la decisión definitiva de incorporar al Movimiento Popular que encabeza Salvador Allende, lo hicimos después de un examen sereno y exhaustivo de lo que eran nuestros principios, de lo que era nuestro programa, de lo que significaba en el momento actual de la Historia de Chile esta disyuntiva en que el país se encuentra. Porque todo lo que se quiera decir, todos los argumentos que se quieran dar para justificar una absurda y tercera posición sin contenido, es un engaño, una negación de la realidad: **AQUI NO HAY SI NO UNA SOLA DISYUNTIVA, LA MISMA QUE SE NOS PLANTEO EN TANTAS OPORTUNIDADES DE NUESTRA HISTORIA. AQUI ESTA TRAZADA LA DIFERENCIA ENTRE DERECHA E IZQUIERDA**, entre las fuerzas retardatarias que quieren mantener los privilegios, la sumisión del pueblo a esos privilegios, y que quieren detener el progreso de nuestra patria; y la izquierda conformada por los partidos que constituyen el Movimiento Popular, que quieren sacar a este país del marasmo en que se encuentra, que quieren dar el impulso vigoroso para que Chile sea lo que debe ser: una Patria digna, soberana, y un camino de progreso acelerado.

POR EL CAMINO DE PEDRO AGUIRRE CERDA

Para los hombres y mujeres que pensamos que el Partido Radical, en su trayectoria histórica, en su declaración de principios y en su programa, no quedaba otro camino que incorporarnos con decisión, con lealtad, con entusiasmo y con absoluto desinterés a la campaña que hará Presidente de Chile a Salvador Allende. Porque los radicales tienen que comprender que tenemos una responsabilidad histórica muy grande. El año 1920, para no referirnos a épocas anteriores y no remontarnos al nacimiento del Partido, en Chile se presentó una decisión y fue una juventud radical brillante, como Carlos Vicuña Fuentes, como Alfredo de María, como Pedro León Ugalde, los que al lado del Partido Democrático, de ese partido que empezaba a formarse siguiendo la doctrina socialista, y de esa vieja Federación Obrera de Chile, conformaron el movimiento popular que llevó a la Moneda al caudillo popular del año 20. Y después, en 1938, los Partidos Socialista, Comunista, Democrático, Radical y la Confederación de Trabajadores de Chile, hicieron el Movimiento Popular que llevó al triunfo a Pedro Aguirre Cerda. El Gobierno de Pedro Aguirre Cerda no fue un Gobierno del Partido Radical. Fue un Gobierno de estos partidos que conformaban un movimiento popular como el actual, y con orgullo debo decir que todo lo útil, todo lo grande que se ha hecho para el progreso del país en el orden económico, social y educacional, fue la obra iniciada y realizada por el Gobierno de Pedro Aguirre Cerda, con comunistas, socialistas, democráticos, radicales y la Confederación de Trabajadores de Chile.

El Movimiento de Recuperación Doctrinaria del Partido Radical está consciente de que, por lo menos, el 80% de las bases y del elemento independiente que sigue al Partido Radical está con nosotros. Nosotros somos el verdadero y auténtico Partido Radical, y cuando nos incorporamos al Movimiento Popular, firmamos un pacto solemne en que adquirimos un gran compromiso: primero, cooperar decidida, valiente y enérgicamente a la campaña que dará el triunfo a Salvador Allende, y, en segundo lugar, cooperar a la realización del programa del Movimiento Popular. Este compromiso lo contraímos los radica-

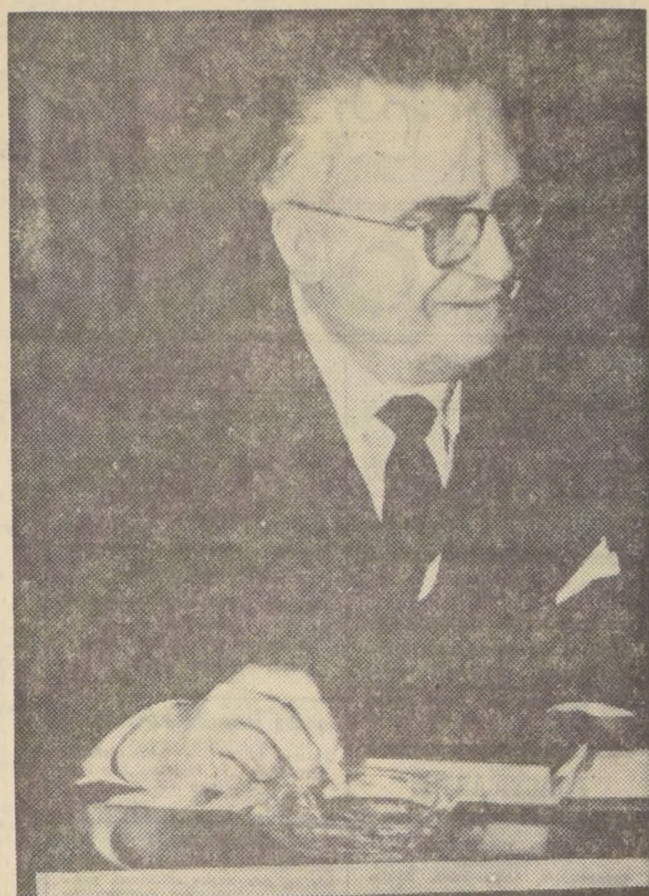

ALEJANDRO RIOS VALDIVIA

les que tenemos las manos limpias, los radicales que no venimos —como decía don Pedro Aguirre Cerda— "con gallos debajo del poncho". Hemos venido a cooperar, hemos venido a tomar nuestra responsabilidad en este movimiento popular, para que más tarde Salvador Allende tenga nuestra cooperación desinteresada. Nosotros no hemos venido a pedir. Hemos venido a dar lo que somos capaces, y lo haremos con amplitud y serenidad. No somos un conjunto de votos o de votantes. Somos un conjunto de voluntades, dispuestas a defender con nuestro propio sacrificio el triunfo de Salvador Allende el cuatro de septiembre, y dispuestos a algo, a lo que todos tenemos que estar dispuestos. La mayor responsabilidad comienza el cuatro de noviembre, cuando Salvador Allende empuñe el mando de la República. Nosotros, el Movimiento Popular, al lado de él, tenemos que ser un conjunto de hombres y mujeres muy firmes, muy apretados, que no podremos permitir jamás ningún resquicio por donde se pueda meter la mano del enemigo a dividirnos y a esterilizar nuestra acción.

Para el Movimiento Popular, lo grande. la verdadera lucha comienza el 4 de noviembre adelante. La realización para transformar las estructuras económicas, sociales y políticas de la República no se va a hacer con facilidad. Va a hacer frente a una lucha implacable que el enemigo nos va a presentar. Nosotros no vamos a perder la serenidad, nosotros no vamos a necesitar usar la violencia, nosotros no vamos a necesitar usar la fuerza, porque nuestra fuerza será la uni-



PEDRO AGUIRRE CERDA Y SALVADOR ALLENDE

dad del pueblo. Y por esto, este Partido Radical, el mismo de Pedro Aguirre Cerda, que ha recontrado su ruta, ha llegado al Movimiento Popular desinteresadamente. No llega a pedir nada para ninguno de nosotros. Llega a pedir solamente una cosa: la unidad y la decisión de todos. para realizar el programa que ha expuesto Salvador Allende en su campaña, y que será el programa

en ejecución por el Gobierno Popular. Porque ese programa interpreta fiel y exactamente el programa de nuestro Partido, el deseo de los radicales.

Somos soldados de un gran movimiento, y como soldados de ese movimiento, actuaremos con la disciplina, la decisión y con la lealtad que solamente se tiene en las grandes causas: Allende será el Presidente de Chile y nosotros, junto a él, realizaremos la obra que Chile necesita para que nuestra Patria sea verdaderamente libre y soberana.

EL MUNDO MIRA A CHILE

Actualmente, nosotros estamos incorporados a este Movimiento, que significa algo de tanta importancia en la vida de Chile y de América, y que ha preocupado al mundo entero y especialmente al Departamento de Estado de los Estados Unidos de Norteamérica. Han visto que aquí hay una conciencia nacional, porque este Movimiento es la conciencia nacional de Chile que se levanta para hacer, dentro de las normas legales de nuestro país, una verdadera revolución que va a cambiar las estructuras sociales, políticas y económicas.

Frente a este hecho, ustedes ven como ha sido la reacción que desde fuera trata de impedir con todos los subterfugios, con todas las armas más innobles de la propaganda, impedir que el pueblo adquiera conciencia de su deber. Pero el pueblo chileno no se ha dejado engañar. Todos sabemos que este pueblo chileno está movilizado no para producir violencia, sino para conquistar su verdadera independencia dentro del marco de la ley, de la Constitución y del respeto a todos los derechos y a todas las conciencias.

Allende será Presidente por la voluntad legítima del pueblo y mañana se quebrarán los dientes, los desorientados dirigentes de la política internacional del gigante del Norte, si pretenden realizar alguna acción para ahogar este país. Porque nosotros tendremos este título limpio para defenderlo ante los pueblos del mundo. Nosotros tendremos la cooperación y el respeto de todas las naciones del mundo.

Hace algunos días —porque esto también forma parte de la campaña— escuché al senador Durán en la televisión con un argumento de orden psicológico para amedrentar a los televidentes; decir que "si en Chile triunfa Salvador Allende, el país se verá enfrentado a un grave peligro internacional". Porque nuestros vecinos —según Durán, quien señaló expresamente a Perú, Bolivia y Argentina— no permitirían un peligro de esta naturaleza que comprometería su propia estabilidad. Y anunció la posibilidad de que Chile se viera enfrentado a un conflicto guerrero con nuestros tres vecinos, o sea, el cuadrillazo que se nos quiso dar en 1879, al que Chile supo responder como Nación, como Pueblo. A nosotros, los rebeldes que constituimos el Movimiento de Recuperación Doctrinaria Radical, se nos ha llamado traidores por el señor Durán. Traidores, porque estamos en rebeldía contra una directiva que atropella y pisotea nuestros principios y nuestros programas. Yo me pregunto: ¿Qué calificativo, en función de nuestra Patria, se le podría dar a este político que insinúa a nuestros posibles potenciales enemigos, argumentos de esta naturaleza, para poder cimentar una aventura de tipo guerrero? Que no nos vengan a dar a los chilenos estas ruedas de carretas para que comulguemos. Chile es un país que tiene un sentido de su nacionalidad y un sentido de su patriotismo, que estoy seguro de que toda esta campaña que ha sido urdida, está produciendo el peor resultado para los que la levantan. Porque esto debe y tiene que producir la reacción violenta del espíritu patriótico de los chilenos. Chile no es un país que esté pidiendo perdón a nadie. **CHILE NO ES UN PAIS DE RODILLAS. CHILE ES UN PAIS QUE ESTA DE PIE, DE PIE PARA CREAR UNA NUEVA HISTORIA, PARA LANZARSE DECIDIDA, VALIENTE, ENERGICAMENTE, EN EL CAMINO DE SU PROGRESO.** Para derribar los privilegios, para derribar las concomitancias que esos privilegios tienen con los organismos del capitalismo internacional en el mundo. Y Chile, el pueblo, sabrá defender esto y sabrá triunfar, como ha triunfado siempre, en las grandes ocasiones en que se ha tenido que enfrentar contra la adversidad. Chile es un país de pie. No pide ni da cuartel y triunfará el cuatro de setiembre, con SALVADOR ALLENDE,

3) Aves, animales y pájaros.

VENDO CANARIOS ROLLER, ROJOS y negros. Avda. Portales 313. A. 214.

4) Automóviles, garajes y vehículos.

SE VENDE BICICLETA DE MUJER en muy buen estado, marca Centenario, año 26. Tratar: Euzkarian 1178, of. 223. Fon. 80833.

8) Arriendos ofrecidos.

HOTEL "ALBION" AHUMADA esquina Moneda y Linares, agua caliente y fría. Sin pensión. N.º 3. Con pensión, N.º 6. Grandes rebajas para familias. O. 312.

10) Construcciones y sus materiales.

SERVICIO SANITARIOS, INSTALACIONES, reparaciones, callentados, techumbre, fono 87970. A-2510

14) Estatutos y legales.

LIBRETA CORVI N.º 0066 de Euzkarian. Nula por extravío. A-2514

POR HABERSE EXTRAVIADO el talonario de cheques serie C-D del Banco Bepirol N.º 3103 al N.º 3140. Cita N.º 39552-8, queda nulo por insertarse el aviso correspondiente. A-2414

HABIENDOSE EXTRAVIADO el talonario de cheques, Banco del Estado Buziano N.º 2914, queda nulo por insertarse el aviso correspondiente. A-2414

ORDEN NO PAGO CHEQUE N.º 4004244, Serie B1, Bco. del Estado de Chile, Sucursal Suiza. A. 2514

JUZGADO LETRAS FUENTE ALTO, resolución 20 mes curso, causa 8061, conocido posesión efectiva de terrenos, en el caso de Pedro Antonio Salvatierra Banda, hijos legítimos Silva, María, Adriana, Susana, José, Mónica, Luis, Carlos, Carmen, Juan, Georgina y Pedro Salvatierra Morales, sin perjuicio de derechos de sucesión legítima, en favor de María Julia Práxedes inventario solemnemente 27 de agosto. A. 2514

RESOLUCION SEXTO JUZGADO Trabajo, Julio "Caja Exención Empleados Particulares con Oficio Central Informes Comerciales", el marqués Miguel Herrera L. rematará el remate de agosto. A. 2514

QUINTO JUZGADO CIVIL Mayor Cuantía, resolución 20 mes curso, causa 8061, conocido posesión efectiva de herencias intestadas quedadas al fallecimiento de Rodolinda Teresa Escobar Vargas y don Juan Alberto Arellano Salgado, a su hija Teresa Petronila Arellano Escobar y a su nieto Guillermo Byrío Fernández Arellano. A. 2514

SE RUEGA DEVOLVER DOCUMENTOS encontrados de don David Aguilar Madriaga a calle Gaspar de Orense 318, Población de Velada, Quinta Normal. Se gratificará. A. 2414

CARTEL - POR ESCRITURA 26 junio último, ante notario, don Enrique Morgan, doña Nieves González Acevedo, labores de casa, Aliso 5847, ha vendido a don Roberto Hugo Morán González, peluquero, domiciliado en Estación Colina, quien compra y escapa para sí y su nieto Guillermo Morán González, en 10 metros; sur calle Indiferencia Oriente Juan Valenzuela, 30 metros; y poniente, propiedad Elena Aguilar, en 30 metros. Para su inscripción se avisa conforme artículo 58 del Reglamento del Registro Conservatorio. A-22-24-2514

CARTEL - POR ESCRITURA 26 junio último, ante notario, don Enrique Morgan, doña Nieves González Acevedo, labores de casa, Aliso 5847, ha vendido a don Roberto Hugo Morán González, peluquero, domiciliado en Estación Colina, quien compra y escapa para sí y su nieto Guillermo Morán González, en 10 metros; sur calle Indiferencia Oriente Juan Valenzuela, 30 metros; y poniente, propiedad Elena Aguilar, en 30 metros. Para su inscripción se avisa conforme artículo 58 del Reglamento del Registro Conservatorio. A-22-24-2514

VERIFICACION DE CREDITO. - Quebrada Sociedad Minera Cerro Trán. Cuarto Juzgado Civil de Mayor Cuantía de Santiago, por resolución fecha trece de julio de 1964 tuvo por verificado crédito y otorga la preferencia de la Caja de Previsión de los Empleados Particulares, institución de previsión, representada por don Mario Díaz 3841, por concepto de impositivos y su personal de empleados particulares la suma de \$ 235.174,24 y la suma de \$ 3.407,24 por concepto de multas, según minuta acompañada a fs. 167 de autos. - El Secretario. A. 22, 23 y 2514

VERIFICACION DE CREDITO. - Quebrada Sociedad Minera Cerro Trán. Cuarto Juzgado Civil de Mayor Cuantía de Santiago, por resolución fecha trece de agosto de 1964 tuvo por verificado crédito y otorga la preferencia de la Caja de Previsión de los Empleados Particulares, institución de previsión, representada por don Mario Díaz 3841, por concepto de impositivos y su personal de empleados particulares, según minuta acompañada a la verificación. - El Secretario. A. 22, 23 y 2514

QUINTO JUZGADO CIVIL CONCEDIO posesión efectiva herencia Rosalinda López Alvarado, a favor de María Victoria y Fernando María Calderón Valencia. Inventario solemnemente practicado 26 actual, 10 horas. - Secretario. A. 22, 23 y 2514

QUINTO JUZGADO CIVIL CONCEDIO posesión efectiva herencia Rosalinda López Alvarado, a favor de María Victoria y Fernando María Calderón Valencia. Inventario solemnemente practicado 26 actual, 10 horas. - Secretario. A. 22, 23 y 2514

QUINTO JUZGADO CIVIL CONCEDIO posesión efectiva herencia Rosalinda López Alvarado, a favor de María Victoria y Fernando María Calderón Valencia. Inventario solemnemente practicado 26 actual, 10 horas. - Secretario. A. 22, 23 y 2514

QUINTO JUZGADO CIVIL CONCEDIO posesión efectiva herencia Rosalinda López Alvarado, a favor de María Victoria y Fernando María Calderón Valencia. Inventario solemnemente practicado 26 actual, 10 horas. - Secretario. A. 22, 23 y 2514

QUINTO JUZGADO CIVIL CONCEDIO posesión efectiva herencia Rosalinda López Alvarado, a favor de María Victoria y Fernando María Calderón Valencia. Inventario solemnemente practicado 26 actual, 10 horas. - Secretario. A. 22, 23 y 2514

QUINTO JUZGADO CIVIL CONCEDIO posesión efectiva herencia Rosalinda López Alvarado, a favor de María Victoria y Fernando María Calderón Valencia. Inventario solemnemente practicado 26 actual, 10 horas. - Secretario. A. 22, 23 y 2514

QUINTO JUZGADO CIVIL CONCEDIO posesión efectiva herencia Rosalinda López Alvarado, a favor de María Victoria y Fernando María Calderón Valencia. Inventario solemnemente practicado 26 actual, 10 horas. - Secretario. A. 22, 23 y 2514

QUINTO JUZGADO CIVIL CONCEDIO posesión efectiva herencia Rosalinda López Alvarado, a favor de María Victoria y Fernando María Calderón Valencia. Inventario solemnemente practicado 26 actual, 10 horas. - Secretario. A. 22, 23 y 2514

QUINTO JUZGADO CIVIL CONCEDIO posesión efectiva herencia Rosalinda López Alvarado, a favor de María Victoria y Fernando María Calderón Valencia. Inventario solemnemente practicado 26 actual, 10 horas. - Secretario. A. 22, 23 y 2514

QUINTO JUZGADO CIVIL CONCEDIO posesión efectiva herencia Rosalinda López Alvarado, a favor de María Victoria y Fernando María Calderón Valencia. Inventario solemnemente practicado 26 actual, 10 horas. - Secretario. A. 22, 23 y 2514

QUINTO JUZGADO CIVIL CONCEDIO posesión efectiva herencia Rosalinda López Alvarado, a favor de María Victoria y Fernando María Calderón Valencia. Inventario solemnemente practicado 26 actual, 10 horas. - Secretario. A. 22, 23 y 2514

QUINTO JUZGADO CIVIL CONCEDIO posesión efectiva herencia Rosalinda López Alvarado, a favor de María Victoria y Fernando María Calderón Valencia. Inventario solemnemente practicado 26 actual, 10 horas. - Secretario. A. 22, 23 y 2514

QUINTO JUZGADO CIVIL CONCEDIO posesión efectiva herencia Rosalinda López Alvarado, a favor de María Victoria y Fernando María Calderón Valencia. Inventario solemnemente practicado 26 actual, 10 horas. - Secretario. A. 22, 23 y 2514

QUINTO JUZGADO CIVIL CONCEDIO posesión efectiva herencia Rosalinda López Alvarado, a favor de María Victoria y Fernando María Calderón Valencia. Inventario solemnemente practicado 26 actual, 10 horas. - Secretario. A. 22, 23 y 2514

QUINTO JUZGADO CIVIL CONCEDIO posesión efectiva herencia Rosalinda López Alvarado, a favor de María Victoria y Fernando María Calderón Valencia. Inventario solemnemente practicado 26 actual, 10 horas. - Secretario. A. 22, 23 y 2514

QUINTO JUZGADO CIVIL CONCEDIO posesión efectiva herencia Rosalinda López Alvarado, a favor de María Victoria y Fernando María Calderón Valencia. Inventario solemnemente practicado 26 actual, 10 horas. - Secretario. A. 22, 23 y 2514

QUINTO JUZGADO CIVIL CONCEDIO posesión efectiva herencia Rosalinda López Alvarado, a favor de María Victoria y Fernando María Calderón Valencia. Inventario solemnemente practicado 26 actual, 10 horas. - Secretario. A. 22, 23 y 2514

QUINTO JUZGADO CIVIL CONCEDIO posesión efectiva herencia Rosalinda López Alvarado, a favor de María Victoria y Fernando María Calderón Valencia. Inventario solemnemente practicado 26 actual, 10 horas. - Secretario. A. 22, 23 y 2514

QUINTO JUZGADO CIVIL CONCEDIO posesión efectiva herencia Rosalinda López Alvarado, a favor de María Victoria y Fernando María Calderón Valencia. Inventario solemnemente practicado 26 actual, 10 horas. - Secretario. A. 22, 23 y 2514

QUINTO JUZGADO CIVIL CONCEDIO posesión efectiva herencia Rosalinda López Alvarado, a favor de María Victoria y Fernando María Calderón Valencia. Inventario solemnemente practicado 26 actual, 10 horas. - Secretario. A. 22, 23 y 2514

QUINTO JUZGADO CIVIL CONCEDIO posesión efectiva herencia Rosalinda López Alvarado, a favor de María Victoria y Fernando María Calderón Valencia. Inventario solemnemente practicado 26 actual, 10 horas. - Secretario. A. 22, 23 y 2514

QUINTO JUZGADO CIVIL CONCEDIO posesión efectiva herencia Rosalinda López Alvarado, a favor de María Victoria y Fernando María Calderón Valencia. Inventario solemnemente practicado 26 actual, 10 horas. - Secretario. A. 22, 23 y 2514

GANEMAS! \$ \$ \$ Hoy triunfan los que saben. La mujer y el hombre especializados en una profesión alcanzan altos puestos y GANAN MAS porque SABEN MAS. Enseñamos 55 cursos COMERCIALES, TECNICOS, MECANICA, ELECTRICIDAD, RADIO Y T.V. DIBUJO, CORTE Y CONFECCION, etc. ESCUELAS LATINO AMERICANAS ESTADO 337 - 5 PISO - OF. 519 - CLASIFICADOR 862 - SANTIAGO.

CICUTA



GUÍA PROFESIONAL

Medicos, Traductores, Abogados, Dentistas, Optica, Practicantes, Matronas, Psicologos. Includes names and addresses for various professionals.

La información que Ud. necesita

ITINERARIO TRENES, SANTORAL, ITINERARIO AVIONES, HORARIO DE AEROLINEAS ARGENTINAS, AUTOS A MENDOZA, NACIONALES, BOMBEROS, INVESTIGACIONES, DENUNCIAS DEL PUBLICO, FARMACIAS DE TURNO, FARMACIA DE TURNO PERMANENTE. Includes schedules and contact information for various services.

Escuelas Latino Americanas. Mándenos su nombre y dirección y recibirá GRATIS y SIN COMPROMISO el libro GUIA DE ENSEÑANZA de 68 páginas con los programas de los cursos que enseñamos por correo. Estado 337, 5º Piso, Of. 519. Clasificador 862 - Sigo. Sirvase enviar gratis el libro "GUIA DE ENSEÑANZA".

14) Estatutos y legales

TERCER JUZGADO CIVIL MENOR Cuantía, Oficio de Portales, a favor de doña Gabriela Moraga Navarrete, la audiencia del día 24 de agosto de 1964, a las 10 horas. Z. 23 y 2414.

15) Fábricas diversas.

NOVIOS, COMPREN SUS ARGUMENTOS en la fabrica más antigua de Chile, Casa Sotillo. Nueva York, Chile. O. Inter. 115

18) Instrucción y educación.

ESCUELA POLITECNICA PROFESIONAL "Diez-Grosgone". Matrícula abierta. Modas e infantil, (corte-confección); peluquería completa señoras, caballeros, niños, salón, cortador sastrero, tejidos, enseñanza rápida. Práctica individual. Diplomas profesionales. Resol. 1964, con fecha de curso de 18 a 20 horas. Lunes a viernes de 10 a 12 horas. Fundado 1914. Internado femenino alumnas provinciales. Única dirección: Eugenia Sánchez 064 (por Vicuña Mackenna, frente Marqueta).

48) Remates y citaciones

RESOLUCION SEXTO JUZGADO Trabajo. - Día 27 de agosto en curso, 16 horas, en Compañía N.º 1357, Miguel Herrera L. rematará el remate de agosto de agosto de 1964, a las 10 horas. A. 22, 23, 24 y 2514

48) Remates y citaciones

RESOLUCION SEXTO JUZGADO Trabajo. - Día 27 de agosto en curso, 16 horas, en Compañía N.º 1357, Miguel Herrera L. rematará el remate de agosto de agosto de 1964, a las 10 horas. A. 22, 23, 24 y 2514

15) Fábricas diversas.

NOVIOS, COMPREN SUS ARGUMENTOS en la fabrica más antigua de Chile, Casa Sotillo. Nueva York, Chile. O. Inter. 115

18) Instrucción y educación.

ESCUELA POLITECNICA PROFESIONAL "Diez-Grosgone". Matrícula abierta. Modas e infantil, (corte-confección); peluquería completa señoras, caballeros, niños, salón, cortador sastrero, tejidos, enseñanza rápida. Práctica individual. Diplomas profesionales. Resol. 1964, con fecha de curso de 18 a 20 horas. Lunes a viernes de 10 a 12 horas. Fundado 1914. Internado femenino alumnas provinciales. Única dirección: Eugenia Sánchez 064 (por Vicuña Mackenna, frente Marqueta).

48) Remates y citaciones

RESOLUCION SEXTO JUZGADO Trabajo. - Día 27 de agosto en curso, 16 horas, en Compañía N.º 1357, Miguel Herrera L. rematará el remate de agosto de agosto de 1964, a las 10 horas. A. 22, 23, 24 y 2514

ALTA COSTURA, MODAS

ALTA COSTURA, MODAS. Sastre, camisería, sistema fácil y rápido. Catedral 1257. A. 2018

SECRETARIAS, TAQUIGRAFIA

SECRETARIAS, TAQUIGRAFIA. Cursos rápidos. Horarios flexibles. Contabilidad, aritmética, documentación, redacción comercial, ortografía, dictado. Enseñanza completa, teórica, práctica. Solícite prospectos. Instituto Contabilidad, Fundado 1922. San Francisco 1009 (cerca Puente), fono 69695. A. 718.

24) Máquinas de escribir.

REPARACIONES MAQUINAS ESCRIBIR sumadoras, calculadoras. Banderas "Teller Continentales". Banderas 5179. Teléfono 85479.

COMPA MAQUINAS ESCRIBIR

COMPA MAQUINAS ESCRIBIR. Calculadoras. Teléfono 497288.

COMPRO MAQUINAS ESCRIBIR

COMPRO MAQUINAS ESCRIBIR. Sumadoras. Pago bien. Banderas 517. Teléfono 85479.

VENDOR MAQUINA ESCRIBIR

VENDOR MAQUINA ESCRIBIR. Sumadoras. Banderas 517. A. 1424.

36) Ocupaciones buscan.

MAESTRA DE COCINA OFRECE sus servicios para negocio. Tratar: Martínez de Rosas 4416. Z. 2536.

OFRECE SU SERVICIO PARA NEGOCIO

OFRECE SU SERVICIO PARA NEGOCIO. de garzona o camarera, dentro o fuera de Santiago. Temuco 1530, Población Nogales. Z. 2536.

37) Ocupaciones ofrecen

NECESITO APRENDIZ ADELANTADO en muebles de cocina y closets en muebles tratar en Avenida Arellano N.º 1840 esquina Avenida Independencia. Z. 2037.

40) Propiedades venden

LIQUIDO SITIO, SAN ANTONIO. Barchasas totalmente urbanizadas, luz, agua, pavimentación, dimensión 10 x 12, teléfono 497288. A-2440

47) Radios y discos.

RADIORREPARACIONES DOMICILIO. Presupuestos gratis. Rosales. Teléfono 34660. A. 2547

ELEVISORES GELOSO. GRAN

ELEVISORES GELOSO. GRAN pantalla rectangular de 23. Vid. Total. Bonacic y Caro Ltda. M. Auxiliadora 937. Paradero 6 1/2. Gran Avenida. Facilidades de pago. \$ 140 mensual. Z. 47

48) Remates y citaciones

RESOLUCION SEGUNDO JUZGADO Trabajo. - Día 27 de agosto en curso, 16 horas, en Compañía N.º 1357, Miguel Herrera L. rematará el remate de agosto de agosto de 1964, a las 10 horas. A. 22, 23, 24 y 2514

RESOLUCION SEXTO JUZGADO

RESOLUCION SEXTO JUZGADO Trabajo. - Día 27 de agosto en curso, 16 horas, en Compañía N.º 1357, Miguel Herrera L. rematará el remate de agosto de agosto de 1964, a las 10 horas. A. 22, 23, 24 y 2514

RESOLUCION SEXTO JUZGADO

RESOLUCION SEXTO JUZGADO Trabajo. - Día 27 de agosto en curso, 16 horas, en Compañía N.º 1357, Miguel Herrera L. rematará el remate de agosto de agosto de 1964, a las 10 horas. A. 22, 23, 24 y 2514

RESOLUCION SEXTO JUZGADO

RESOLUCION SEXTO JUZGADO Trabajo. - Día 27 de agosto en curso, 16 horas, en Compañía N.º 1357, Miguel Herrera L. rematará el remate de agosto de agosto de 1964, a las 10 horas. A. 22, 23, 24 y 2514

RESOLUCION SEXTO JUZGADO

RESOLUCION SEXTO JUZGADO Trabajo. - Día 27 de agosto en curso, 16 horas, en Compañía N.º 1357, Miguel Herrera L. rematará el remate de agosto de agosto de 1964, a las 10 horas. A. 22, 23, 24 y 2514

RESOLUCION SEXTO JUZGADO

RESOLUCION SEXTO JUZGADO Trabajo. - Día 27 de agosto en curso, 16 horas, en Compañía N.º 1357, Miguel Herrera L. rematará el remate de agosto de agosto de 1964, a las 10 horas. A. 22, 23, 24 y 2514

VIDA SOCIAL

COMIDA.

Con motivo de su regreso de los Estados Unidos, un grupo de amistades del señor Armando Venegas Harbin, le ofreció una comida, a la que asistieron las siguientes personas:

Armando Venegas de la Guardia, Lucilla Benitez de Venegas, Leopoldo de la Guardia, Graciela Geywitz de De la Guardia, Elena Silva de Barrios, Lucía Plaza de Labaca, Rodolfo Miranda Aros, María Luisa Venegas de Miranda, Pablo, Armando y Cristian Miranda Venegas, Exequiel Figueroa Araya, Graciela Silva de Figueroa, Olga Salinas de Andrade, Rosita Andrade de Cid, Raquel Contreras de Ordoñez, Francisco Ordoñez Contreras, Raúl Prieto del Campo, Carmen Ochagavía de Prieto, Anita Gutiérrez de Stumpe, Bárbara Stumpe Gutiérrez, Jorge Vega López, Lola Niño de Zepeda de Vega, Walter Palma Gómez, María Valenzuela de Palma, Sarita Palma Valenzuela, María Isabel Palma Valenzuela, Guillermo Palma Valenzuela, Lucía Penjam de Denham, Olga Herreros Marín, Hugo Leiva Venegas, Lilia Gutiérrez de Leiva, Armando Uribe Vera, Carmen Gloria Añel de Uribe, María Isabel Silva de Bravo, Lucía Silva de Moreno, Exequiel Camus Foncea, Isabel Hayden de Camus, Patricia Yanés Moya, José Marambio, Lucy Giner de Kanel, Marta Valenzuela de Bravo, Osvaldo Barrios, María Elena Barrios Silva, Joaquín Prieto Ochagavía y Teresa Herreros Marín.

CORONAS DE CARIDAD. PADRES PALLOTINOS.

Se han recibido las siguientes:

Hellen Lee de Lassen, Ana Luisa Pozo Correa, Jorge Dragowich, Stephen Galatti, Clotilde Arellano viuda de Fuentes, Gonzalo Gutiérrez Allende, María Valdes de Guzmán, Sergio Facuse Readi, Giuseppe Enrico, Héctor Claro Salas, Otto Meyeholz, Pedro Calvo Barros, Jorge de la Maza Bascuñán, Amalia Barrios de Ramírez, Emilio Cáceres Yansen, Pedro Pérez Calim, Alfonso Torres Tbscal, Francisco Langlois Vidal, Rosa Bascuñán de De la Fuente, Belisario Velasco Moreno, Angel Custodio Lira Gálvez, Adela García de Baranda, Irene Frei de Cid, Luisa Ariztia de Edwards, Alejandro Colvin Andrade, Leonor Errázuriz de Chadwick.

Por los difuntos se reza una misa diaria y diferentes oraciones, en la Casa Provincial, de Avenida República 173.

Usted puede pedir estas coronas a:

Carmen Rodríguez de Rivas, Almirante Latorte 189, fono 87904; Mercedes Vial de Ramírez, Avenida Lyon 1167, fono 43740; Marta Paredes de Anwandter, Almirante Latorte 449, fono 88315; Raquel González de Mena, Avenida Pócoro 2142, fono 44100, o a Margarita María Pérez Cotapos Edwards, Fortofino 4344, fono 484336.



Durante el mismo té-canasta a beneficio de las Obras Sociales de la Maternidad del Hospital El Salvador, captamos a Ximena León Walker, María Eugenia Avilés Guzmán, Andrea Schmidt Valdivia y Cecilia Detmer Mackenna, quienes observan el desfile de modas.



En el Hotel Crillon se efectuó el jueves último, el té-canasta a beneficio de las Obras Sociales de la Maternidad del Hospital El Salvador. Flora Roca presentó en esta oportunidad las últimas novedades de la temporada, confeccionadas en telas Sedamar. A la izquierda, la esposa del Embajador del Ecuador, señora María Elena Holguín de Grabadó, al centro, con las señoras Olga Burotto de Larrazábal y América Miranda de Bravo, durante la reunión.

MATRIMONIO RIVAS SANTA MARÍA-ALDUNATE MENENDEZ.

El siguiente parte de matrimonio: Teresa Menéndez de Aldunate partera y el señor Pedro Pablo Rivas Santa María, que se bendecirá privadamente en la Iglesia de Nuestra Señora de Luján (Avenida Colo Colo 829), el sábado 29 del presente, a las 18.30 horas.

El señor Pedro Pablo Rivas Santa María, participará en su matrimonio con la señora María Eugenia Aldunate Menéndez, que se bendecirá privadamente en la Iglesia de Nuestra Señora de Luján (Avenida Colo Colo 829), el sábado 29 del presente, a las 18.30 horas.

El señor Pedro Pablo Rivas Santa María, participará en su matrimonio con la señora María Eugenia Aldunate Menéndez, que se bendecirá privadamente en la Iglesia de Nuestra Señora de Luján (Avenida Colo Colo 829), el sábado 29 del presente, a las 18.30 horas.

EL SEÑOR ALEJANDRO COLVIN ANDRADE.

La mirada cariñosa y su mano en alto, fue el último saludo cordial de este amigo íntegro que, al emprender un viaje no supo que sería sin retorno, porque en la curva del camino le aguardaba traidora la guadaña que segará su vida en la plenitud. Y nos preguntamos, ¿por qué?... ¿Por qué este misterio sin respuesta por el cual un marido y padre ejemplar debe penetrar las barreras del silencio y no poder nunca más responder a las voces amadas? Vacías sus manos, amortajado, entregado mansamente a la madre tierra, seguirá siendo el ejemplo del hombre de bien y permanecerá latente su recuerdo en todos los que sufrimos dolosamente la pérdida del gran amigo.— J. H.

CRUZ ROJA ASOCIACION SANTIAGO.

El próximo miércoles tendrá lugar la Asamblea Semestral en el local de la Asociación, a las 19 horas. Asistencia obligatoria.

SIN REAJUSTES EN SU SITIO O LA EDIFICACION DE SU CASA EN CUALQUIER PARTE.



VIMACO

CON ESCRITURA ANTE NOTARIO, RESPALDADO POR UN BIEN RAIZ. PLANES ESPECIALES A CORTO PLAZO.

NUEVA YORK 52 OFICINA 1007

PARA EL "18"

¿CÓMO LO VISTE ES PORTUGUES!



PORTUGUES

ANIMAN A LA ENTRADITA DE ALAMEDA.

MOTOS "MZ" ALEMANAS

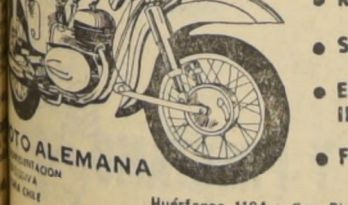

● REPUESTOS
● SERVICIO
● ENTREGA INMEDIATA
● FACILIDADES

CITRONETAS

Resortes suspensión. Cambiamos en 40 min. \$ 25 por resorte colocado. Desabolladuras, pinturas. Mecánica general.

CITROPAN
STA. ISABEL N.º 83
FONO 35197
Casilla 4206 — Santiago

APRENDA A CONDUCIR EXAMENES DOCUMENTOS



AUTO-TAXI-CAMION
INST. SAN CRISTOBAL
MAC IVER 728

DISTRIBUIDORA A. RENNA

STA. ROSA 39
Fono 397677

Westinghouse Entrega inmediata SABA

Reserve el suyo con \$ 50. Próxima entrega. Amplio Plan de Facilitades. — Mesas giratorias y transportables. Fabricantes

ANTEOJOS



AGUSTINOS 1090 EGO BANDERA
TEL: 88095 CASILLA 3898

Fca. de Muebles PUCARA

15 MESES PLAZO

Comedor de maño, \$ 490; Dormitorio de maño, \$ 490; Living de lana, \$ 290. Muebles finos, modernos y de estilo. Económicos comprando al fabricante.

AVENIDA MATTA 369

Plantas para su Jardín

Rosas maravillosas desde \$ 1.500. Magnolias. Camélias gigantes, dobles en flor; Encinos, Thuayas; Cotoneaster, 20 distintos tipos de enredaderas: Flor de la Puma, Madrovelvas, Tres cuartas por noche, Jazmin de España, Bouganvilleas, Ampelopsis, etc. Crategus, Pinos para cerros desde \$ 200. Peonías arbóreas (Rosa peonia), Acer japonico, Abedules blancos, Laurestinus, Ceanothus, Aralias, Azaleas, Rododendros, Dafnes, Poincianas, Aronias (3 variedades), Larix japonico, Crespiones, Tilo alemán, Pawlonias, Corona del Inca, Dalia africana, Violetas de los Alpes (de Persia), Ranúnculos superdobles, Fresas gigantes, fragantes, colores, variados, \$ 150. Cinerarias enanas y Orejas de Oso (Primeros Premios Exposición Flores). Y miles de plantas chicas y enormes, en maceteros plásticos para entrega todo el año. Todo de productor a público. Proveniente de Estación Agrícola Experimental "Lo Bórquez". Mangueras Plana, \$ 530. Fittings y cañerías para riego automático. Desinfectantes.

JARDIN RESEDA. El de los que nada saben, pero aman al mundo verde. Consejos útiles, desinteresados, aunque nada compramos de Valdivia 1698, al llegar a Bilbao, Teléfono 460980. También abierto festivos, de 8.30 a 21 horas.



POLLA ESPERANZA

Pruebe su suerte ayudando a las niñas desamparadas del HOGAR ESPERANZA y de las obras sociales de la FUNDACION PIO XII, comprando sus números de "POLLA" y "LOTERIA DE CONCEPCION" en la Galería Anibal Pinto, al lado del Teatro Windsor.

POLLA ESPERANZA

BALDOSAS

MARMOL RECONSTITUIDO

Rojo, gris, negro, \$ 10 m2. Blanco, crema, verde, \$ 12 m2. Pastelones lisos, \$ 0.60 clu. Pastelones huevillo, \$ 1.20. Baldosa roja líquida, \$ 0.160 clu. Baldosa negra líquida, \$ 0.195 clu. Pasosnes de 6x3, \$ 120 clu. Mesas, parrones, lavaderos, bancas, gradas, tejas, etc.

VISITENOS SIN COMPROMISO "PAVIMENTOS ACCINI LTDA."

FABRICA Y OFICINA DE VENTAS:
Esperanza N° 1379
Teléfono 91230

Naturismo FUENTE DE ETERNA JUVENTUD

JUGOS concentrados de frutas naturales con todos sus elementos vitamínicos, en plena temporada de Otoño:

"NATURISTA" ABUMADA 149

SIRVASE LOS JUGOS PUROS DE FRUTILLAS NATURALES:

- JUGO DE NARANJAS
- CHIRIMOYAS NATURALES

Único negocio en Santiago que mantiene en forma permanente dichos jugos. Además:

- Crema de Castaña
- Crema de Lúcumas
- Champignones, y los famosos picarones, típicos del "Naturista".

¡ATRE ACONDICIONADO EN TODAS SUS SECCIONES.

TEJIDOS FINOS

MERINO — CHINE — ORLON — LAINAS PEINADAS — PALETOES-CHALECOS — SWEATERS — FALDAS-VESTIDOS — TRAJES 2 PIEZAS — POLERAS

VENTAS DETALLE — VENTAS COMERCIALES

PALETOES DE CASTILLA PARA SEÑORAS Y CABALLEROS

NATANIEL 1114

MUSEO DE ARTE CONTEMPORANEO DE LA UNIVERSIDAD DE CHILE

EXPOSICION de ARTESANIA POPULAR

Se invita a las personas que trabajen en artesanía popular, ya sea madera, tejidos, vidrio o cuero, a participar en la exposición que organiza este Museo en el mes de septiembre próximo.

Las obras — no más de 3 por persona — deberán entregarse los días 26, 27 y 28 de este mes de agosto, de 3 a 7 P. M., en el local del Museo, en la Q. Normal.

Sólo se exhibirán obras seleccionadas, para cuyo efecto, en dichos días, funcionarios del Museo procederán de inmediato a su selección.

Sociedad Amigos del Museo

LIQUIDACION DE SALDOS EN JULIN SERRA

DELANTALES PARA EL HOGAR, PARA LA OFICINA, GUARDAPOLVOS PARA MEDICOS, DENTISTAS, CRUZ ROJA Y PROFESIONALES EN GENERAL

Julin Serra SAN ANTONIO 559

GELOSO

EL TELEVISOR QUE SE HA IMPUESTO EN TODO EL MUNDO. ORGULLO DE LA ELECTRONICA ITALIANA.

distribuidor autorizado

TELEMUNDI

Mac Iver 191 Fono 34244
Providencia 2131
Fono 569038

Distribuidores Generales
BONACI Y CARO LTDA
M. Auxiliadora 937

Nuevo Mod. Cassiopeia

Único con selector Navistorizado combinado con 4 pasos de amplificación F. I. Circuito alambrado a mano. 19 tubos con 28 funciones. SINCRONISMO AUTOMATICO. Y muchas otras ventajas que lo hacen el mejor Televisor. Garantía y Servicio Técnico.

ENTREGA INMEDIATA AMPLIAS FACILIDADES

Jean Dalrymple, directora y productora teatral, figura entre las mujeres notables

"Has nacido para ser parte del teatro", le dijeron "Has nacido para ser parte del teatro", le dijo una vez el difunto John Golden a Jean Dalrymple, cuando ésta era una figura relativamente recién llegada a ese campo. Una mujer pequeña, de cabello castaño, ojos pardos y piel rosada, se ha pasado los años desde entonces justificando ese juicio al desarrollar actividades de autora teatral, comediante de vaudeville, publicista, productora y directora teatral. Actualmente directora de las

cuando era aún relativamente nueva en este campo compañías Dramáticas y de Ópera Ligera del Centro (Teatro) de la Ciudad de Nueva York, es una de las profesionales sobresalientes de la administración de teatros, su talento ha sido utilizado en muchos de los proyectos de las artes escénicas llevados a cabo en los Estados Unidos y en el extranjero. Desde 1943, cuando la señorita Dalrymple contribuyó a fundar el Centro donde se reúnen producciones dramáticas, operísticas, y de ballet, de muy alta calidad a precios moderados, ha desempeñado un papel muy importante en convertir dicho Centro en la más importante empresa más versátil del ambiente escénico norteamericano.

En la vida privada, la señorita Dalrymple es la señora Philip de Witt Ginder, esposa de un general retirado del Ejército.

Tenia 19 años solamente, cuando hizo su ingreso en el mundo del teatro. Desde entonces, y después de un breve período en que sirvió de secretaria en una firma de intermediarios, no vaciló en valerse de una oportunidad de vincularse a una compañía de variedades como comediante y escritora, aún cuando no tenía experiencia escénica alguna.

Una obra que ella escribió en 1929 llamó la atención del productor John Golden. Al percibir sus condiciones políticas como productora y directora, la contrató inmediatamente en calidad de ayudante.

Eventualmente, abrió sus propias oficinas de publicidad y actuó como representante de prensa de producciones musicales y dramáticas de primera categoría. Sus clientes incluían entre las estrellas más lustres de la escena musical y teatral. Le encantaba su trabajo, pero seguía soñando con ser productora-directora.

La muerte de la cantante Grace Moore, en 1947, cliente y amiga personal predilecta suya, le proporcionó a la señorita Dalrymple el impulso necesario para alcanzar su más grande objetivo.

La señorita Dalrymple ha demostrado una notable capacidad de convencer a los más notables artistas escénicos a actuar en el Centro. Ellos contribuyen siempre virtualmente y, a veces, completamente con su talento en favor del Centro que es una organización no comercial.

Pero el Centro no ha sido el único foco de las actividades de esta versátil mujer. Entre otras cosas, ella ha producido éxitos escénicos en Broadway y programas de televisión, ha actuado como delegada de la Comisión Nacional de los Estados Unidos para la UNESCO (Organización Cultural Científica y Educativa de las Naciones Unidas) en la Conferencia de 1952 y dirigió la participación norteamericana en el Festival de Bellas Artes de Berlín, en 1951.

Nombrada como Coordinadora de Artes Escénicas de los Estados Unidos en la Feria Mundial de Bruselas, en 1959,

PALABRAS CRUZADAS

Grid for crossword puzzle with numbers 1 through 53 indicating starting positions for words.

- HORIZONTALES
1.-Hacer hoyos.
2.-Conjunto de naipes que sirve para jugar.
3.-Princesa griega, célebre por su belleza; hija de Leda; Paris la robó.
4.-árbol de la familia de las betuláceas, de madera blanca.
5.-Ropa larga y cómoda, empleada por las mujeres para estar en casa.
6.-Artículo determ. fem. pl.
7.-Conjunción que denota negación.
8.-El dueño de un animal doméstico.
9.-Obra con error.
10.-Letra del alfabeto griego.
11.-Inspidia.
12.-Todavía.
13.-Exponed un manjar a las brasa.
14.-Nación antillana, patria de José Martí.
15.-Dícese del animal de color dorado.
16.-Que no admite división.
17.-Yerno de Mahoma.
18.-Límite.
19.-Disco de color, en cuyo centro está la pupila del ojo.
20.-Región zona.
21.-Altar donde se ofrecen sacrificios.
22.-Aferesis de morsa.
23.-Piadoso.
24.-Querida.
25.-Plural de una vocal.
26.-Notación musical.
VERTICALES:
1.-Arg., prepara el mate.
2.-Árbol de rápido crecimiento.
3.-Prohibiciones.
4.-Nombre de la madre de la Santísima Virgen.
5.-Emparejar una superficie con el rastro.
6.-Dan balidos.
7.-Superior de un monasterio.
8.-Animal vacuno.
9.-Prep. Latina: a. junto, hacia, etc.
10.-Unir, reunir.
11.-País unido a otro por un tratado.
12.-Cola del can.
13.-Calle de un pueblo.
14.-Nombre de una consonte.
15.-Vaya en ayuda de alguien.
16.-Advierto, notifico.
17.-Junta, confunde en uno.
18.-Aspire ciertas emanaciones.
19.-Habrá la tierra.
20.-Per.: agua que se arroja a una persona.
21.-Inflamación del iris del ojo.
22.-Prejicio: nuevo.
23.-Pasión del alma.
24.-Calicismo por acumular, atesorar.
25.-Repuesto que se tiene de algunas cosas.
26.-Sinepa de señora.
27.-Solpedos domésticos.
28.-Cocinar carne al asador.
29.-Canoa que usan los mexicanos.
30.-Nombre de una consonte.
31.-En este lugar.
32.-Asistencia Pública, sigla.

RESULTADO PUZZLE DE AYER
ARABIA UNO
TO GINASE
ARAD OCASIONA
MARIANO ESSEN
ANTICIPO
TEAZAZACANADA
ARAUCARIA OROPEL
NARRA ERA OLI
GROS DEL
CURIA TEODORA
APUESTAS ENES
ASADA MI
SE LOS AO

Casas Prefabricadas "HERRERA"
OFRECE
CASAS Y CABINAS DE MADERA
VARIOS TIPOS - PRECIOS ECONOMICOS - SE ENTREGAN INSTALADAS - AMPLIAS FACILIDADES.
Visitenos en ALAMEDA BDO O'HIGGINS 2457 Sigo. tno 94107

NEUMATICOS USADOS PARA TRACTORES VENDO
13 x 24 - 14 x 24 - 11 x 28
10 x 28 - 13 x 28 - 14 x 26
10 x 28 - 11 x 28 - 13 x 30
14 x 30 - 15 x 30 - 13 x 32
14 x 34 - 15 x 34 - 11 x 36
12 x 36 - 11 x 38 - 12 x 38
13 x 38 - - - - 13 x 40
SEÑOR
AGRICULTOR: Si Ud. tiene un problema en la adquisición de neumáticos nuevos o usados, por medidas difíciles, consúltenos y se lo solucionaremos.
VULCANIZACION ELECTRICA GOOD YEAR Av. B. O'HIGGINS 1905 Cas. 223-T. 87717

TARZAN
EL PLAN DE ITO TUVO EXITO... SU FLECHA FUE ENCONTRADA...
POR SU POSICION, LA FLECHA VINO DE ESE LADO...
... LA TRAYECTORIA INDICA QUE FUE LANZADA DESDE EGAS ROCA...
¡LO QUE QUIERE DECIR QUE ESTABA PURO!

Por Edgar Rice Burroughs
RAMONA
¿RAMONA, NO VIO MI CEPILLO DE DIENTES?
SI, SEÑORA, LO USE YO ESTA MIAJANA.
¡PERO RAMONA, NO DEBE LIMPIARSE LOS DIENTES CON LOS CEPILLOS AZENOS!

DICK TRACY
POR ESO TE LLAMÉ, SABIA QUE RENUNCIASTE POR ESTAR PREOCUPADO
SI ESTAN EN LA LUNA LOS HALLAREMOS
¿QUE TIEMPO ESTARE AHÍ?

POR CHESTER GOULD
TENEMOS COMBUSTIBLE PARA CINCO AÑOS Y ALIMENTOS PARA SEIS MESES
PERO LLEGAREMOS EN 3 HORAS Y 20 MINUTOS
AVISARE A TERESA QUE DEMONSTRARE UN POCO

2163) Reclama por mala atención de oficial del Registro Civil

Señor Director: Día a día es posible impo- nernos, por intermedio de la Sección "Cartas al Director", de ese prestigioso diario, sobre acontecimientos, afortunados o des- unos, lamentables otros, que suceden a la ciudadanía nacional. Lamentablemente, en esta oportunidad debo referirme a uno de estos últimos. El hecho es que, durante el día de ayer, debí recurrir al Registro Civil Providencia, Suboficina Salvador, con el fin de efectuar la inscripción del nacimiento de una hija, siendo atendido por la señorita Lilliana Herrera. Dicha funcionaria, en tono rudo y totalmente ajena a las más elementales reglas de cortesía, empezó por oponerse al nombre escogido (María Jamillette), terminando por inscribir, a su gusto, el nombre de María Jamile. Como si tal actitud fuera poco, al requerirse tres certifi-

Cartas al Director

2164) Falta de flecha señalizadora del tránsito

Señor Director: Como incansable lector de ese diario, me permito molestar su atención, a fin de formularle una seria reclamación. Desde hace más de un año en calle Salvador San'teños esquina de Exposición no existe una flecha que indique al conductor el sentido del tránsito. El peligro es evidente, por- que muchos conductores no saben y "suben" por Salvador San'teños. Este es el motivo que me induce a escribirle, con el propósito de que las autoridades correspondientes solucionen esta anomalía. Atentamente, José Castro A.

2165) Denuncia verbal de pan en casas particulares

Señor Director: Junto con felicitarlo por su campaña realizada por mejorar las condiciones higiénicas en las viviendas, permito molestar su atención para exponerle un asunto que vivo, respecto al asunto. "Rosita Renard" de la Comuna de San'teños se queja de que a este lugar para comen- torios para la salud de los particulares están dedicados. Muchos de los que viven en pan, por desgracia, ven los correspondientes avisos y, a veces, es más que sabiendo que en muchos de ellas residen enfermos, se preocupa de que las autoridades correspondientes solucionen esta anomalía, a la brevedad posible. Lo saluda atentamente, José Castro A.



EN 1943, JEAN DALRYMPLÉ contribuyó a fundar el Centro de la Ciudad de Nueva York, donde se ofrecen producciones dramáticas operísticas y de ballet, a precios populares. Actualmente directora de la compañía de Drama y Ópera Ligera, se la ve aquí en un escenario con John Scott, gerente de la Compañía del Grupo visitante de Danzas Polonesas Mazowsze.

Casi Atendemos al Público

Hay disposiciones legales que exigen la presentación de certificados a Caja de Carabineros de observaciones de imponentes

2121) Sobre entrega de certificados para las Cajas

Señor Director: Estimo conveniente que las autoridades competentes se pronuncien con relación a la observación que dejo expresa en esta carta, que ruego le dé a conocer por medio de la Sección Cartas al Director. Este es el asunto que se suscriben ante notario público, con la consiguiente pérdida de tiempo y desembolso de dinero, en virtud de la tramitación de ambos documentos suma cerca de los cinco escudos. Presumo que bastaría el hecho de presentar estos documentos sólo una vez, después de haber sido el decreto determinativo de la pensión a cada ex funcionario, debiéndose disponer el reintegro de las cargas mal percibidas...

Señor Director: En la edición del lunes 10 de agosto en curso, del diario de su estimada institución, en la Sección "Cartas al Director", se publicó una carta de nuestro imponente asegurado don Adolfo Silva Vera, relacionada con la presentación de ciertos poderes y certificados de supervivencia que se exigen para el pago de las asignaciones familiares a nuestros imponentes. En la nota que comentamos, el interesado ha expresado algunas sugerencias, para obviar, presuntamente, la actual modalidad para el pago del beneficio a que nos referimos.

El pago de la asignación familiar, por una disposición legal, debe ser percibida directamente por la cónyuge y a la vez madre de los hijos causantes. Igualmente la ley establece que para que el imponente directo pueda percibir este beneficio en representación de su cónyuge, debe presentarse una carta poder firmada ante notario público, o un certificado de supervivencia, donde no hubiere notario, por obviar, presuntamente, la actual modalidad para el pago del beneficio a que nos referimos. El pago de la asignación familiar, por una disposición legal, debe ser percibida directamente por la cónyuge y a la vez madre de los hijos causantes. Igualmente la ley establece que para que el imponente directo pueda percibir este beneficio en representación de su cónyuge, debe presentarse una carta poder firmada ante notario público, o un certificado de supervivencia, donde no hubiere notario, por obviar, presuntamente, la actual modalidad para el pago del beneficio a que nos referimos.

BOTELLAS VACIAS
COMPRO de todas clases. Vinos, licoreras, champañeras, frascos, etc. Voy a retirar a domicilio. M A L A Q U I A S CONCHANO 0170 (Seminario, altura 600) FONO 461367

LIVINGS MODERNOS F 188 DE PRIMERA PRECIOSOS MODELOS COMPRE DIRECTAMENTE EN LA FABRICA SAN IGNACIO 41 Fono 88161 con la Gentil Atención de David Tediós

HOY DIA LUNES DIA DE USAR DOLLY PEN

VENDEMOS VIGAS T. T., CANAL Y H
Hasta 12 metros de largo, fierro cuadrado 1/2, 5/8, 3/4, 1, 1 1/2 y redondo, de 6 a 16 milímetros, ángulos, ejes, rieles, 10, 20, 25, 30, 40 y 50 kilos por metros. PILARES, PLATINAS, RIELES POR METROS EN TODAS LAS MEDIDAS, Y TODA CLASE DE MATERIALES DE CONSTRUCCION. NATANIEL N.º 1653, FONO 55677

SE AVISA A DON MANUEL RUIZ SAIZ
QUE SE REQUIERE CON URGENCIA SU PRESENCIA EN LOS LAGOS. LA PERSONA QUE TENGA NOTICIAS DE SU PARADERO SIRVASE INFORMAR AL TELEFONO 373299, DE SANTIAGO.

JUAN MARINO POR SAM LEFF
NO ES UNA MAPA! JUAN, ES UN... RE NADANDO, ¿QUE ESTARA HACIENDO DESA DE NUESTRA, MARIA?
¡Y DE NOCHE!
¡VOY ALLÁ PARA HACERLE UNAS PREGUNTAS!
MARCÓ SORPRENDIÓ AL NADADOR MARINO, PERO EN LUGAR DE RESPONDER, SE LE INTROSA ATACA A MARINO CON UN CUCHILLO...
¡EH! ¿QUE SIGNIFICA ESÓ?

RAMONA POR LINO PALAD
¿RAMONA, NO VIO MI CEPILLO DE DIENTES?
SI, SEÑORA, LO USE YO ESTA MIAJANA.
¡PERO RAMONA, NO DEBE LIMPIARSE LOS DIENTES CON LOS CEPILLOS AZENOS!

DICK TRACY POR CHESTER GOULD
POR ESO TE LLAMÉ, SABIA QUE RENUNCIASTE POR ESTAR PREOCUPADO
SI ESTAN EN LA LUNA LOS HALLAREMOS
¿QUE TIEMPO ESTARE AHÍ?

TENEMOS COMBUSTIBLE PARA CINCO AÑOS Y ALIMENTOS PARA SEIS MESES
PERO LLEGAREMOS EN 3 HORAS Y 20 MINUTOS
AVISARE A TERESA QUE DEMONSTRARE UN POCO

Intensa y efectiva labor realizada por la Corporación de la Reforma Agraria

AHORRE EN ASOCIACIONES DE AHORRO Y PRESTAMO

Intensa y efectiva labor realizada por la Corporación de la Reforma Agraria para mejorar el standard económico social y cultural del campesinado chileno

Informe del vicepresidente de la CORA, don Eduardo Silva Pizarro, leído ante el Honorable Consejo de la institución. — Actividad realizada desde la creación de la CORA, se proyecta a todo el país y propende a entregar la tierra chilena a quienes están más capacitados para hacerla producir. — Fondos parcelados, en los sectores fiscal y particular. — Ayuda económica y técnica al campesinado. — Protecciones de la intensiva campaña de alfabetización

El Vicepresidente de la Corporación de la Reforma Agraria, don Eduardo Silva Pizarro, entregó al H. Consejo de la Institución un completo informe sobre la labor realizada por la Institución a través del país. El texto del documento es el siguiente:

Durante el año 1959 se formaron dos colonias, con una superficie total de 15.400,2 Hás., que rindieron 17 unidades, y que permitieron radicar a 15 familias de colonos.

Durante el año 1960 se aprobaron 7 proyectos de parcelación, con una superficie total de 194.356,88 Hás., que dieron 171 unidades, que permitieron radicar a 148 familias de colonos.

En el año 1961 se aprobaron 14 proyectos, con una superficie total de 356.264,71 Hás., que dieron 762 unidades, en donde se establecieron 720 familias de colonos. En el curso del año 1960 y 1961 se incluyeron en las cifras dadas los lotes de Magallanes.

Durante el año 1962 fueron aprobados 8 proyectos de parcelación, con una superficie de 18.613,15 Hás., que rindieron 391 unidades, en las que se radicarán 369 familias de colonos.

En el curso del año 1963, fueron aprobados 7 proyectos, con una superficie de 45.852,46 Hás., que dieron un total de 1.038 unidades, en las que será posible radicar a 996 familias de colonos, una vez asignada la Colonia Mariposas.

Durante el año 1964 se han aprobado 3 proyectos, con una superficie de 2.725 Hás., que han dado 133 unidades, en la que se podrán instalar 120 familias de colonos. En el curso del presente año, se ha iniciado el estudio de 19 proyectos, en fondos adquiridos por la CORA, los que tienen una superficie total de 19.170,43 Hás., y los cuales se estima que rendirán aproximadamente 450 unidades, en las cuales será posible radicar unas 416 familias de colonos.

En resumen, la labor de parcelación que ha efectuado la Institución, desde el año 1959 hasta la fecha, es la siguiente: se han formado 2.512 unidades, entre parcelas, lotes, huertos, sitios y servicios comunes, y están en proceso de ejecución, para ser presentados a la consideración del H. Consejo, en el curso de este año, 19 proyectos, que se estiman rendirán un total de 450 unidades, las que, sumadas a los proyectos que ya han sido aprobados, darán un total de 2.962 unidades, que se han formado en 653.703,63 Hás., y que permitirán radicar a 2.784 familias de colonos.

Esta labor ha sido ejecutada en el curso de 6 años, lo que representa un promedio de 493,6 unidades a n a l e s. Comparando estas cifras con la labor ejercida por la Institución en los 29 años transcurridos de su creación hasta el año 1959, que fue de 2.900 unidades en una superficie de 432.789,41 Hás., resultó un promedio de 134,5 unidades anuales.

En otros términos, se puede decir que del total de la labor de la Institución, que ha sido formar 6.862 unidades en un período de 35 años, en el 17% del tiempo se ha realizado el 43,16% de la labor



DIVERSOS ASPECTOS del Honorable Consejo de la Corporación de la Reforma Agraria, en plena actividad. De izquierda a derecha, Honorables Consejeros, señores Manuel Gumera Marín, Julián Pérez Díaz, Enrique Besa Vicuña, Guillermo Brucher Encina, Raúl Díaz Montt, Francisco Iturrigaga Steck y Luis Cabrera Ferrada. Aparecen, además, en la foto, el Vicepresidente Ejecutivo, señor Eduardo Silva Pizarro; el Fiscal señor Carlos Grebe Hernández, y los funcionarios señores Fernando Edwards Hurtado, Secretario General; Alejandro Alarcón Hormazábal, Fiscal Subrogante; y Eduardo Riesco Salvo, Prosecretario del Consejo. No aparecen en la foto, el Presidente del Consejo, Ministro de Agricultura, don Ruy Barbosa Popolizio, y los H. Consejeros señores Víctor Pellegrino Portales, Miguel Ibáñez Barceló, Superintendente de Bancos, y Javier Vidal González, Vicepresidente Ejecutivo de la Corporación de la Vivienda.

total y en el 83% del tiempo de la Institución se realizó el 56,34%.

PROYECTOS EN EJECUCIÓN PARA SER TERMINADOS EN EL PRIMER SEMESTRE DE 1964.— Existen 19 proyectos que incluyen 21 fondos para ser aprobados, de los cuales 9 están terminados y el resto por ser concluidos en los meses de junio y julio.

El total de terrenos adquiridos asciende a 19.170,43 Hás., siendo de ellas 3.895,4 regadas y 15.475,03 de secano. El costo de adquisición fue de \$ 3.869.815, con un promedio de \$ 241,62 por Hás. para los terrenos en el Norte Chico, \$ 620,38 en la zona central y \$ 113,17 en la zona sur.

El número de parcelas estimadas es de 418, siendo de 46 Hás. promedio general de superficie; este promedio es menor en el norte y mayor en la zona sur. Además, se proyectan 34 reservas que se destinarán para la formación de escuelas, cooperativas, Carabineros, servicios religiosos y otros. Se estima que se necesitará construir 385 casas para colonos, con un costo de \$ 5.000 cada una. Es recomendable continuar con el sistema de administración directa, con el fin de abaratar la infraestructura. En la infraestructura se incluyen, también, galpones y puertas, de las que se proyectan construir 392 y 410, respectivamente; sería de conveniencia, a fin de evitar futuras alzas de los materiales, pedir la propuesta de galpones y puertas por la totalidad y no para cada colonia por separado, como se hace en la actualidad, y ocuparlas de acuerdo a los proyectos.

En cuanto a los cierros, se proyecta la construcción de 362.403 mts. lineales. Es conveniente mantener un stock de postes, alambres, grapas, clavos, etc., para el total de cierros, a fin de conseguir un mejor precio y evitar alzas en el futuro y contar en el momento oportuno con los materiales necesarios.

En los 19 proyectos por aprobar se necesita construir 71,75 Kms. de caminos, correspondiendo una erogación a Viabilidad por \$ 35.875.000. Sería de interés consultar la posibilidad de disponer de uno o más equipos pesados para caminos, con lo cual nuestra Institución podría efectuar directamente estos trabajos, en menor tiempo y con mejor aprovechamiento del capital.

Para la distribución interior de riego se ha calculado la suma de \$ 585.249, que corresponde a construcción de nuevos canales, mejoramiento de otros, compra de agua, en algunos casos, y construcción de tranques acumuladores de noche.

Los gastos de parcelación, que alcanzan a la cifra de \$ 193.510, incluyen la confección de planos y viáticos de los funcionarios, locomoción, gastos de administración, etc.

En mejoramiento general se ha estimado la suma de \$ 143.973 y comprende el mejoramiento de caminos, canales, etc.

El costo total de los 19 proyectos se estima en \$ 7.676.481 e incluye adquisición de terrenos, parcelación, infraestructura y mejoramiento general de los cuales \$ 3.806.666 corresponde a gastos posteriores a la adquisición, para los que no existe financiamiento.

CUADRO DE RESUMEN				
	Proyectadas	Ejecutadas	En ejecución	Sin iniciar
Casas colonos . . .	924	567	29	328
Casas huerteros . .	603/1.617	369/996	90/119	234
Galpones	836	517	312	7
Totales	2.463	1.453	431	609

Los sistemas empleados en las construcciones son los siguientes:

Mediante la Corporación de la Vivienda, por Propuesta Pública, de acuerdo a sus bases administrativas, más el 5 por ciento por concepto de comisión.

Por nuestra Corporación en base de Propuestas Públicas, y

Por la Corporación de la Reforma Agraria en administración directa.

PROYECTOS DE ESTUDIO EN PREDIOS ADQUIRIDOS POR CORA.— Existen 12 proyectos en estudio, de predios que han sido adquiridos por la Institución y que corresponden a los siguientes: Puro Chile, Pampa Arenal, Santa Rosa, Sobraya, Ouya, Camarones, Pampa de Tamarugal, Aguas Blancas, Santa Catalina 1 B, Santa Catalina 2 B, Choapa y Cámeron.

En estos estudios se ha estimado que los proyectos de parcelación tendrán un costo total de \$ 19.182.267, y que podrán rendir aproximadamente 1.674 unidades.

OBRAS DE ESTRUCTURA. CONSTRUCCIONES.— Entre el período comprendido entre el año 1962 y lo transcurrido del presente año se han proyectado 1.617 casas en parcelas y huertos y 836 galpones, estipulados en los proyectos de parcelación aprobados por el H. Consejo; de las cifras indicadas, han sido construidas 936 casas con un total de 33.705 m², y 517 galpones con un total de 32.700 m². En ejecución hay 119 casas más, con 6.545 m², y por iniciar 662 casas y 7 galpones.

De todos los sistemas empleados, el más ventajoso para los intereses de las colonias es la construcción mediante administración directa, pues ha resultado un 10 por ciento más bajo que la Propuesta Pública y en un 60 por ciento al empleado por la CORVI.

LEVANTAMIENTO PLANOS.
Durante el año 1963 se hizo el levantamiento de 32 fundos con una superficie de 25.664,4 Hás.

CIERROS
Para el cierre de parcelas proyectadas se ejecutaron en 11 colonias 402.710 metros de alambrados con un costo de 238.381,14 escudos.

CAMINOS
Se ejecutaron sólo 36.300 metros de caminos de los 181.670 m² consultados en los proyectos, pese a las erogaciones hechas. Ocho sería conveniente pensar en tener nuestros propios equipos, a fin de realizarlos o mejorarlos en forma paralela a la entrega de las parcelas.

LEVANTAMIENTO PLANOS
Durante el año 1963 se hizo el levantamiento de 32 fundos con una superficie de 25.664,4 Hás.

PLANES REGIONALES DE DESARROLLO AGROPECUARIO
Con posterioridad a la dictación de la Ley 15.020, se han estudiado tres planes regionales de desarrollo agropecuario, que son: la hoya hidrográfica del río Choapa, el sector de Minifundios de Codegua y el plan Regional de Chiloé.

VALLE DEL RIO CHOAPA.
PA.— Se ha hecho el estudio del Anteproyecto del Plan Regional de desarrollo agropecuario de la cuenca del río Choapa, en base a la Adquisición de los Fondos pertenecientes al Servicio Nacional de Salud.

MINIFUNDO DE CODEGUA.— Con el objeto de reagrupar el minifundio existente en la zona de Codegua, se ha estudiado, un plan de desarrollo, que contempla la compra o expropiación de 4.500 Hás., en las cuales se podría radicar aproximadamente 600 familias de minifundistas en unidades económicas.

PLAN CHILOE.— Se ha hecho un estudio de un plan regional de desarrollo de la Isla Grande de Chiloé, que ha pretendido completar un área de 217.650 Hás. De éstas, 92.650 Hás. comprenden la superficie de las 252 parcelas que actualmente tiene formadas en la Isla la Institución.



PRESENTE DEL CONSEJO DE LA CORPORACION DE LA REFORMA AGRARIA EL MINISTRO DE AGRICULTURA, SEÑOR RUY BARBOSA POPOLIZIO.
El señor Barbosa hizo sus estudios en el Instituto Nacional y en la Universidad de Chile. Su tesis versó sobre "El problema ganadero en Chile". En 1956 viajó a Italia para formar parte de la Academia "Alberto Maroni Cinzano", que reúne a los 12 mejores especialistas análogos del mundo. Hizo sus estudios en Turin, Alba y Asti en Italia, y en Burdeos y Montpellier, en Francia. Es profesor auxiliar de anatomía de alimentación de ganado y de zootecnia en la Universidad de Chile. Profesor de Enología en la Facultad de Agronomía de la misma Universidad. Decano de la Facultad de Agronomía, autor de estudios sobre problemas enológicos, publicados en Italia. El señor Barbosa, desde su cargo de presidente del Consejo de la CORA, ha sido uno de los más entusiastas impulsores de los planes de la institución, y el inspirador de sus principales incentivos para materializar en Chile los principios básicos de la Reforma Agraria.

CIERROS
Para el cierre de parcelas proyectadas se ejecutaron en 11 colonias 402.710 metros de alambrados con un costo de 238.381,14 escudos.

PLANES REGIONALES DE DESARROLLO AGROPECUARIO
Con posterioridad a la dictación de la Ley 15.020, se han estudiado tres planes regionales de desarrollo agropecuario, que son: la hoya hidrográfica del río Choapa, el sector de Minifundios de Codegua y el plan Regional de Chiloé.

VALLE DEL RIO CHOAPA.
PA.— Se ha hecho el estudio del Anteproyecto del Plan Regional de desarrollo agropecuario de la cuenca del río Choapa, en base a la Adquisición de los Fondos pertenecientes al Servicio Nacional de Salud.

MINIFUNDO DE CODEGUA.— Con el objeto de reagrupar el minifundio existente en la zona de Codegua, se ha estudiado, un plan de desarrollo, que contempla la compra o expropiación de 4.500 Hás., en las cuales se podría radicar aproximadamente 600 familias de minifundistas en unidades económicas.

PLAN CHILOE.— Se ha hecho un estudio de un plan regional de desarrollo de la Isla Grande de Chiloé, que ha pretendido completar un área de 217.650 Hás. De éstas, 92.650 Hás. comprenden la superficie de las 252 parcelas que actualmente tiene formadas en la Isla la Institución.

CIERROS
Para el cierre de parcelas proyectadas se ejecutaron en 11 colonias 402.710 metros de alambrados con un costo de 238.381,14 escudos.

PLANES REGIONALES DE DESARROLLO AGROPECUARIO
Con posterioridad a la dictación de la Ley 15.020, se han estudiado tres planes regionales de desarrollo agropecuario, que son: la hoya hidrográfica del río Choapa, el sector de Minifundios de Codegua y el plan Regional de Chiloé.

CIERROS
Para el cierre de parcelas proyectadas se ejecutaron en 11 colonias 402.710 metros de alambrados con un costo de 238.381,14 escudos.

PLANES REGIONALES DE DESARROLLO AGROPECUARIO
Con posterioridad a la dictación de la Ley 15.020, se han estudiado tres planes regionales de desarrollo agropecuario, que son: la hoya hidrográfica del río Choapa, el sector de Minifundios de Codegua y el plan Regional de Chiloé.

VALLE DEL RIO CHOAPA.
PA.— Se ha hecho el estudio del Anteproyecto del Plan Regional de desarrollo agropecuario de la cuenca del río Choapa, en base a la Adquisición de los Fondos pertenecientes al Servicio Nacional de Salud.

MINIFUNDO DE CODEGUA.— Con el objeto de reagrupar el minifundio existente en la zona de Codegua, se ha estudiado, un plan de desarrollo, que contempla la compra o expropiación de 4.500 Hás., en las cuales se podría radicar aproximadamente 600 familias de minifundistas en unidades económicas.

PLAN CHILOE.— Se ha hecho un estudio de un plan regional de desarrollo de la Isla Grande de Chiloé, que ha pretendido completar un área de 217.650 Hás. De éstas, 92.650 Hás. comprenden la superficie de las 252 parcelas que actualmente tiene formadas en la Isla la Institución.

CIERROS
Para el cierre de parcelas proyectadas se ejecutaron en 11 colonias 402.710 metros de alambrados con un costo de 238.381,14 escudos.

PLANES REGIONALES DE DESARROLLO AGROPECUARIO
Con posterioridad a la dictación de la Ley 15.020, se han estudiado tres planes regionales de desarrollo agropecuario, que son: la hoya hidrográfica del río Choapa, el sector de Minifundios de Codegua y el plan Regional de Chiloé.

CIERROS
Para el cierre de parcelas proyectadas se ejecutaron en 11 colonias 402.710 metros de alambrados con un costo de 238.381,14 escudos.

PLANES REGIONALES DE DESARROLLO AGROPECUARIO
Con posterioridad a la dictación de la Ley 15.020, se han estudiado tres planes regionales de desarrollo agropecuario, que son: la hoya hidrográfica del río Choapa, el sector de Minifundios de Codegua y el plan Regional de Chiloé.

VALLE DEL RIO CHOAPA.
PA.— Se ha hecho el estudio del Anteproyecto del Plan Regional de desarrollo agropecuario de la cuenca del río Choapa, en base a la Adquisición de los Fondos pertenecientes al Servicio Nacional de Salud.

MINIFUNDO DE CODEGUA.— Con el objeto de reagrupar el minifundio existente en la zona de Codegua, se ha estudiado, un plan de desarrollo, que contempla la compra o expropiación de 4.500 Hás., en las cuales se podría radicar aproximadamente 600 familias de minifundistas en unidades económicas.

PLAN CHILOE.— Se ha hecho un estudio de un plan regional de desarrollo de la Isla Grande de Chiloé, que ha pretendido completar un área de 217.650 Hás. De éstas, 92.650 Hás. comprenden la superficie de las 252 parcelas que actualmente tiene formadas en la Isla la Institución.

CIERROS
Para el cierre de parcelas proyectadas se ejecutaron en 11 colonias 402.710 metros de alambrados con un costo de 238.381,14 escudos.

PLANES REGIONALES DE DESARROLLO AGROPECUARIO
Con posterioridad a la dictación de la Ley 15.020, se han estudiado tres planes regionales de desarrollo agropecuario, que son: la hoya hidrográfica del río Choapa, el sector de Minifundios de Codegua y el plan Regional de Chiloé.

CIERROS
Para el cierre de parcelas proyectadas se ejecutaron en 11 colonias 402.710 metros de alambrados con un costo de 238.381,14 escudos.

PLANES REGIONALES DE DESARROLLO AGROPECUARIO
Con posterioridad a la dictación de la Ley 15.020, se han estudiado tres planes regionales de desarrollo agropecuario, que son: la hoya hidrográfica del río Choapa, el sector de Minifundios de Codegua y el plan Regional de Chiloé.

VALLE DEL RIO CHOAPA.
PA.— Se ha hecho el estudio del Anteproyecto del Plan Regional de desarrollo agropecuario de la cuenca del río Choapa, en base a la Adquisición de los Fondos pertenecientes al Servicio Nacional de Salud.

MINIFUNDO DE CODEGUA.— Con el objeto de reagrupar el minifundio existente en la zona de Codegua, se ha estudiado, un plan de desarrollo, que contempla la compra o expropiación de 4.500 Hás., en las cuales se podría radicar aproximadamente 600 familias de minifundistas en unidades económicas.

PLAN CHILOE.— Se ha hecho un estudio de un plan regional de desarrollo de la Isla Grande de Chiloé, que ha pretendido completar un área de 217.650 Hás. De éstas, 92.650 Hás. comprenden la superficie de las 252 parcelas que actualmente tiene formadas en la Isla la Institución.

CIERROS
Para el cierre de parcelas proyectadas se ejecutaron en 11 colonias 402.710 metros de alambrados con un costo de 238.381,14 escudos.

PLANES REGIONALES DE DESARROLLO AGROPECUARIO
Con posterioridad a la dictación de la Ley 15.020, se han estudiado tres planes regionales de desarrollo agropecuario, que son: la hoya hidrográfica del río Choapa, el sector de Minifundios de Codegua y el plan Regional de Chiloé.

CIERROS
Para el cierre de parcelas proyectadas se ejecutaron en 11 colonias 402.710 metros de alambrados con un costo de 238.381,14 escudos.

PLANES REGIONALES DE DESARROLLO AGROPECUARIO
Con posterioridad a la dictación de la Ley 15.020, se han estudiado tres planes regionales de desarrollo agropecuario, que son: la hoya hidrográfica del río Choapa, el sector de Minifundios de Codegua y el plan Regional de Chiloé.

VALLE DEL RIO CHOAPA.
PA.— Se ha hecho el estudio del Anteproyecto del Plan Regional de desarrollo agropecuario de la cuenca del río Choapa, en base a la Adquisición de los Fondos pertenecientes al Servicio Nacional de Salud.

MINIFUNDO DE CODEGUA.— Con el objeto de reagrupar el minifundio existente en la zona de Codegua, se ha estudiado, un plan de desarrollo, que contempla la compra o expropiación de 4.500 Hás., en las cuales se podría radicar aproximadamente 600 familias de minifundistas en unidades económicas.

PLAN CHILOE.— Se ha hecho un estudio de un plan regional de desarrollo de la Isla Grande de Chiloé, que ha pretendido completar un área de 217.650 Hás. De éstas, 92.650 Hás. comprenden la superficie de las 252 parcelas que actualmente tiene formadas en la Isla la Institución.

CIERROS
Para el cierre de parcelas proyectadas se ejecutaron en 11 colonias 402.710 metros de alambrados con un costo de 238.381,14 escudos.

PLANES REGIONALES DE DESARROLLO AGROPECUARIO
Con posterioridad a la dictación de la Ley 15.020, se han estudiado tres planes regionales de desarrollo agropecuario, que son: la hoya hidrográfica del río Choapa, el sector de Minifundios de Codegua y el plan Regional de Chiloé.

CIERROS
Para el cierre de parcelas proyectadas se ejecutaron en 11 colonias 402.710 metros de alambrados con un costo de 238.381,14 escudos.

PLANES REGIONALES DE DESARROLLO AGROPECUARIO
Con posterioridad a la dictación de la Ley 15.020, se han estudiado tres planes regionales de desarrollo agropecuario, que son: la hoya hidrográfica del río Choapa, el sector de Minifundios de Codegua y el plan Regional de Chiloé.

VALLE DEL RIO CHOAPA.
PA.— Se ha hecho el estudio del Anteproyecto del Plan Regional de desarrollo agropecuario de la cuenca del río Choapa, en base a la Adquisición de los Fondos pertenecientes al Servicio Nacional de Salud.

MINIFUNDO DE CODEGUA.— Con el objeto de reagrupar el minifundio existente en la zona de Codegua, se ha estudiado, un plan de desarrollo, que contempla la compra o expropiación de 4.500 Hás., en las cuales se podría radicar aproximadamente 600 familias de minifundistas en unidades económicas.

PLAN CHILOE.— Se ha hecho un estudio de un plan regional de desarrollo de la Isla Grande de Chiloé, que ha pretendido completar un área de 217.650 Hás. De éstas, 92.650 Hás. comprenden la superficie de las 252 parcelas que actualmente tiene formadas en la Isla la Institución.

CIERROS
Para el cierre de parcelas proyectadas se ejecutaron en 11 colonias 402.710 metros de alambrados con un costo de 238.381,14 escudos.

PLANES REGIONALES DE DESARROLLO AGROPECUARIO
Con posterioridad a la dictación de la Ley 15.020, se han estudiado tres planes regionales de desarrollo agropecuario, que son: la hoya hidrográfica del río Choapa, el sector de Minifundios de Codegua y el plan Regional de Chiloé.

CIERROS
Para el cierre de parcelas proyectadas se ejecutaron en 11 colonias 402.710 metros de alambrados con un costo de 238.381,14 escudos.

PLANES REGIONALES DE DESARROLLO AGROPECUARIO
Con posterioridad a la dictación de la Ley 15.020, se han estudiado tres planes regionales de desarrollo agropecuario, que son: la hoya hidrográfica del río Choapa, el sector de Minifundios de Codegua y el plan Regional de Chiloé.

VALLE DEL RIO CHOAPA.
PA.— Se ha hecho el estudio del Anteproyecto del Plan Regional de desarrollo agropecuario de la cuenca del río Choapa, en base a la Adquisición de los Fondos pertenecientes al Servicio Nacional de Salud.

MINIFUNDO DE CODEGUA.— Con el objeto de reagrupar el minifundio existente en la zona de Codegua, se ha estudiado, un plan de desarrollo, que contempla la compra o expropiación de 4.500 Hás., en las cuales se podría radicar aproximadamente 600 familias de minifundistas en unidades económicas.

PLAN CHILOE.— Se ha hecho un estudio de un plan regional de desarrollo de la Isla Grande de Chiloé, que ha pretendido completar un área de 217.650 Hás. De éstas, 92.650 Hás. comprenden la superficie de las 252 parcelas que actualmente tiene formadas en la Isla la Institución.

CIERROS
Para el cierre de parcelas proyectadas se ejecutaron en 11 colonias 402.710 metros de alambrados con un costo de 238.381,14 escudos.

PLANES REGIONALES DE DESARROLLO AGROPECUARIO
Con posterioridad a la dictación de la Ley 15.020, se han estudiado tres planes regionales de desarrollo agropecuario, que son: la hoya hidrográfica del río Choapa, el sector de Minifundios de Codegua y el plan Regional de Chiloé.

PLANIFICACION Y PRESUPUESTO

La Corporación preparó un plan de trabajo para el año 1964, teniendo como meta entregar 7.000 unidades. En este plan se consideraban los siguientes proyectos nuevos que incluyan 19 fondos en trámite de compra y que ahora ya están adquiridos:

	N.º Unidades	Costo aproximado del proyecto
Aguas Blancas	240	41.000
Valle del Río Hurtado	124	1.615.367
Valle del Choapa	1.200	15.754.500
La Serena	62	1.172.490
Rabuco y Pachacama	330	5.511.250
Melipilla	220	3.554.250
Buín	90	1.350.240
Codegua	600	7.178.500
S. Elena Norte	130	2.415.500
Talca	193	3.899.503
Bio-Bío y Malleco	174	3.355.162
Cautín	188	3.007.120
Los Lagos	330	4.605.330
Paloma	240	4.408.200
Varios no individualizados	72	1.354.823
Arica	74	935.780
Bid	119	2.081.255
Arauco	240	6.224.797
Cautín Indígena	372	6.572.110
Arauco Indígena	71	1.127.841
	5.129	76.168.628

Y la terminación de los siguientes proyectos iniciados en años anteriores:

	N.º Unidades	Presupuesto de Terminación
Lautaro	71	106.002
Mariposas	403	3.605.427
Lipingué	126	208.020
Hospital	368	2.921.093
S. Elena, 1er Sector	20	80.000
S. Elena, 2o Sector	10	50.450
La Bodega	3	9.800
Huempelco	37	19.200
Alfalfares	87	446.872
Colicheu	58	415.966
Arauco, 1er Sector	39	240.379
Arauco, 2o Sector	35	606.792
	1.347	8.710.900
Terminación de obras ya entregadas		90.000

En la Zona Central Hay Entregadas 126.466.03 Hectáreas de Tierras a Trabajadores Agrícolas

La tenencia de la tierra va pasando a manos de los obreros, que se transforman de esta manera en empresarios del suelo chileno.— La acción de la Reforma Agraria va extendiéndose a todos los rincones de Chile, llevando esperanzas y realidades a los campesinos

En la Zona Central del país, la Corporación de la Reforma Agraria, tiene en la actualidad 21 parcelaciones, en las cuales se están aplicando integralmente las disposiciones de la Ley 15.020 de Reforma Agraria, que incluye mejoramiento habitacional, créditos supervisados, organización de cooperativas, plan de alfabetización, asistencia técnica, etc. Las parcelaciones en referencia son las siguientes:

"PEDRO AGUIRRE CERDA"

La Colonia "Pedro Aguirre Cerda", está ubicada en el Departamento y Comuna de San Vicente de Tagua Tagua.

Su superficie es de 2.896 Hás., subdivida en 145 parcelas.

Su explotación agrícola está dedicada a plantaciones de cítricos en plena producción; árboles de 20 años, en un total de 850 Hás., de éstas, el 60 por ciento de naranjos y el 40 por ciento de limoneros de variados tipos de exportación. Además, existen plantaciones de duraznos, paltos, vid, uva de mesa, toda variedad seleccionada.

"LA RINCONADA"

La Colonia "Rinconada" está en el Departamento y Comuna de San Vicente de Tagua Tagua. Su superficie es de 2.937,70 Hás., subdivida en 59 parcelas.

Explotación agrícola, chacarera en diferentes rubros, sandiales, frejoles, maíz, trigo, empastadas de trébol, se ha cultivado el maní, como cultivo de tipo industrial de la Corporación, obteniendo un espléndido rendimiento de exportación y de muy buena calidad.

"SANTA ELENA"

La Colonia "Santa Elena" está ubicada en el Departamento y Comuna de Rancagua. Su superficie es de 1.341,30 Hás., subdivida en 20 parcelas y 20 huertos.

Explotación agrícola chacarera, en sus diferentes rubros, trigo, empastadas de alfalfa, formación de semilleros seleccionados, vid, uva de mesa.

"ESMERALDA"

La Colonia "Esmeralda" está en el Departamento de Cauquicán, Comuna de Rengo. Su superficie es de 799,90 Hás., subdivida en 40 parcelas y 41 huertos.

Explotación agrícola, chacarera, en sus diferentes rubros; frejoles, maíz, papas, maravilla, incluso, algunos cultivos industriales; tabaco, empastadas de alfalfa y trébol, plantaciones frutales.

"SANTA ELENA"

La Colonia "Santa Elena", "Sector La Bodega", está ubicada en el Departamento y Comuna de Rancagua.

Su superficie es de 40,51 Hás., subdivida en 11 parcelas.

Explota especialmente frutales y en menor escala se cultivan frejoles, maíz y trigo. Industria avícola, empastadas, alfalfa. Existe Cooperativa.

"QUINTA"

La Colonia "Quinta" está ubicada en el departamento de Curicó, comuna de Tenno.

Su superficie es de 1.440,70 Hás., subdivida en 84 parcelas.

Explota chacarera en sus diferentes rubros, frejoles, maravilla, maíz, papas, trigo, empastadas de trébol y alfalfa. En proyecto explotación industria lechera.

"TENIENTE CRUZ"

La Colonia "Teniente Cruz" está en el departamento de Curicó, comuna de Tenno.



ESTAS SON LAS ACTUALES rancherías del fundo Panguilemito, en que habitaban los inquilinos del predio. Al recibirse de él, la Corporación de la Reforma Agraria ordenó la inmediata construcción de casas higiénicas y confortables, que dentro de poco serán entregadas a los colonos de esta parcelación.

De esta manera, la CORA está procurando levantar el standard social de los obreros del agro.

Hás., subdivida en 34 celas. Explotación agrícola, chacarera, en sus diferentes aspectos; frejoles, maíz, maravilla, papas, trigo y empastadas de trébol.

"SANTA ELENA"

La Colonia "Santa Elena", "SECTOR SAN NICOLÁS" está ubicada en el Departamento y comuna de Rancagua.

Su superficie es de 1.132 Hás., subdivida en 10 parcelas. Explotación, en calidad de fundo; cultivo de trigo, maíz, maravilla, ganado y vacuno de crianza.

"DIEGO ISIGUEZ Z."

La Colonia "Diego Iñiguez Z.", está ubicada en el Departamento y Comuna de San Fernando.

Su superficie es de 824,20 Hás., subdivida en 34 parcelas. Explotación, chacarera, frejoles, maíz, empastadas de alfalfa y trébol, plantaciones frutales, perales, nogales, duraznos, lechería bien organizada.

"LA MOSQUETA"

La Colonia "La Mosqueta" está ubicada en la comuna y departamento de Curicó.

Superficie: de 276,40 Hás., subdivida en 11 parcelas. Explota especialmente frutales y en menor escala se cultivan frejoles, maíz y trigo. Industria avícola, empastadas, alfalfa. Existe Cooperativa.

"QUINTA"

La Colonia "Quinta" está ubicada en el departamento de Curicó, comuna de Tenno.

Su superficie es de 1.440,70 Hás., subdivida en 84 parcelas.

Explota chacarera en sus diferentes rubros, frejoles, maravilla, maíz, papas, trigo, empastadas de trébol y alfalfa. En proyecto explotación industria lechera.

"TENIENTE CRUZ"

La Colonia "Teniente Cruz" está en el departamento de Curicó, comuna de Tenno.

Su superficie es de 935,30 Hás., subdivida en 42 parcelas. Explota chacarera, en sus diferentes rubros, crianza y explotación de vicuños, pequeñas engordas y lechería.

"POTRERO GRANDE"

La Colonia "Potrero Grande", está ubicada en el departamento y comuna de Curicó.

Su superficie es de 39.000 Hás., subdivida en 23 parcelas. Explota cultivo de frejoles, maíz; formación de huertos frutales; arboleda en período de producción comercial. Se explota carbón y maderas de roble y coihue.

"PROSPERIDAD ORIENTE"

La Colonia "Prosperidad Oriente", está ubicada en departamento y comuna de Talca.

Su superficie es de 382.509 Hás., subdivida en 22 parcelas. Explota hortaliza en general, en el rubro de chacarera; algunas empastadas de trébol y alfalfa; pequeñas explotaciones ganaderas y lecherías.

"SAN CAMILO"

La Colonia "San Camilo" está ubicada en el departamento de Lontué, comuna de Molina.

Superficie: 304 Hás., subdivida en 6 parcelas. Explotación viñas, huertos frutales, chacarera, en menor escala; explotación de ganado y crianza y pequeñas engordas; bosques de eucaliptus.

"ARTURO ALESSANDRI PALMA"

La Colonia "Arturo Alessandri Palma", está ubicada en el departamento y comuna de Lontué.

Superficie: 12.656,50 Hás., subdivida en 27 parcelas. Explotación preferente trigo, arroz, frejoles, maravilla, maíz, vid, uva de mesa, empastadas de alfalfa y trébol, destinadas a elaboración de vinos.

Explotación, carbón y leña; ganadería, en el rubro de ovejería.

"MARIPOSAS"

La Colonia "Mariposas" está ubicada en el departamento de Talca, comuna de San Clemente.

Superficie: 39.882,30 Hás., subdivida en 342, parcelas, y 149 huertos.

Explotación en calidad de fundos; cultivo de trigo, arroz, crianza y engorda de ganado, producción de vino y aceite de oliva, chacras en general.

PROVINCIA DE LINARES

"Roberto Opazo Gálvez"

Se encuentra ubicada en el Departamento de Linares, comuna de Longaví.

Su superficie es de 8.710,54 Hás., subdivida en 94 parcelas. Explota: chacarera en general, frutales.

"Bernardo O'Higgins"

Está ubicada en el Departamento y comuna de Chillán.

Su superficie es de 1.870,20 Hás., subdivida en 69 parcelas. Explota: maíz y papas en pequeña escala; empastadas de trébol, crianza de ganado vacuno, pequeña engorda.

PROVINCIA DE CONCEPCION

"Monte Águila"

Está ubicada en el Departamento de Yumbel, comuna de Cabrero.

Su superficie es de 2.658,13 Hás., subdivida en 47 parcelas. Explota: cultivo de lentejas, empastadas de trébol, explotación lechera, explotación, reforestación de pinos, en forma destacada.

"Coliche"

Está ubicada en el Departamento de Yumbel, comuna de Cabrero.

Su superficie es de 2.429,04 Hás., subdivida en 38 parcelas, y 20 huertos. Explota: lechería y chacarera, frutales, etc.

"Huempil" de "San Guillermo"

Se encuentra ubicada en el Departamento de Yumbel, comuna de Tucapel.

Su superficie es de 5.601,37 Hás., subdivida en 41 parcelas. Explota: siembra de trigo, avena, explotación avícola, huertos de castaños, industria agrícola, explotación ganado vacuno, especialmente ovejas.

Hacienda Kennedy: Plan Piloto en la Redistribución de la Tierra Chilena

3.308,70 hectáreas fueron entregadas a 396 inquilinos, capataces, medieros y empleados agrícolas del predio parcelado.— Sus tierras de gran calidad producen frutas, trigo, fréjoles, maíz y papas, para el consumo de Santiago.— Empastadas artificiales permitirán a corto plazo aumentar la producción lechera, y la engorda de ganado

La Colonización "Presidente Kennedy" está ubicada en los terrenos de la ex hacienda "Hospital". Su extensión actual es de 3.308,70 hectáreas, las que en tiempos de la Colonia, fueron obsequiadas por el Gobernador, don Martín Ruiz de Gamboa, al capitán conquistador don Alonso de Miranda, en premio de sus valerosas actitudes frente a los araucanos. Está a cincuenta kilómetros de Santiago.

173 hectáreas, con su casa habitación de tres dormitorios y su galpón metálico adyacente, se incorporó además a los siguientes beneficios: asistencia técnica, créditos supervisados para semillas, fungicidas, herbicidas, etc. Créditos a largo plazo para la adquisición de maquinarias y animales para solventar eventualidades que son tan frecuentes en la explotación agrícola, como heladas, sequías, inundaciones, plagas, etc. De esta manera, se incorpora a la producción agrícola, en calidad de empresario de su propio predio. De allí en adelante dependerá de su trabajo, de su actividad personal, de las iniciativas que desarrolle, para su avance en procura de su bienestar.



EL VICEPRESIDENTE Ejecutivo de CORA, felicitado al más amable de los parceleros de la Colonia "Presidente Kennedy", en el momento de recibir éste las llaves de su nueva casa. En EL GRABADO, aparece, además, el Jefe de Registro de Colonos, don Enrique Concha.

UN POCO DE HISTORIA

Allá por el año 1550, nueve años después que Pedro de Valdivia había fundado Santiago del Nuevo Extremo, llegó a Chile el capitán Alonso de Miranda radicándose en Cañete. Allí obtuvo jugosa encomienda, desempeñó el cargo de regidor y se distinguió por su valentía y su arrojo en las campañas contra el araucano indómito, mereciendo en muchas oportunidades el elogioso reconocimiento de sus jefes y compañeros de armas. Más tarde, recorrió La Imperial y Cuyo, y luego se radicó en Santiago. El Gobernador Martín Ruiz de Gamboa, en premio a sus servicios guerreros, le hizo merced de las tierras de la Hacienda "ANGOSTURA", cuyos límites eran "desde el cerrito de los Pucaraes del Inca, corriendo hasta llegar al río Angostura; por Linteros, la Sierra de los Indios de la encomienda de Diego García y de la otra parte, el cerro de la Guaca del Inca, que corrieren las dichas tierras y merced de una parte y otra, las cuales dichas tierras antiguamente, se llamaron Billaquén que eran de los indios".

Posteriormente el capitán Miranda, la obsequió al Hospital San Juan de Dios, y éste hubo de traspasarla sucesivamente a la Junta Central de Beneficencia, y al Servicio Nacional de Salud. La Corporación de la Reforma Agraria la adquirió de este último servicio, en la suma de \$ 1.875.488,35. La hacienda, es una pequeña ciudad con cerca de dos mil habitantes incluyendo la población flotante. Se han construido en ella 369 casas para los nuevos parceleros y huerteros, que son en su inmensa mayoría, antiguos inquilinos del predio, cuyas familias, por espacio de muchos decenios han estado prestando sus servicios en el cultivo de la tierra como peones, capataces, vaqueros, medieros, etcétera. Es por esta razón que la parcelación "Presidente Kennedy", constituye un ejemplo típico de redistribución de la tenencia de la tierra y representa una evidencia sobre la forma como el obrero del agro, el campesino chileno, puede obtener su propia superación económica, social y cultural, con la aplicación de las disposiciones contenidas en la Ley 15.020 sobre Reforma Agraria.

Además, la hacienda cuenta con las casas patronales, que tienen en sus muros, inscritos retazos de la historia patria; las casas de la administración, y el moderno edificio del Grupo Educativo. Por último, tanto el pueblo de Hospital, como la estación de ferrocarriles, quedan dentro de su propio recinto.

Cada obrero campesino, al recibir su parcela, cuya extensión, fluctúa entre 6,5

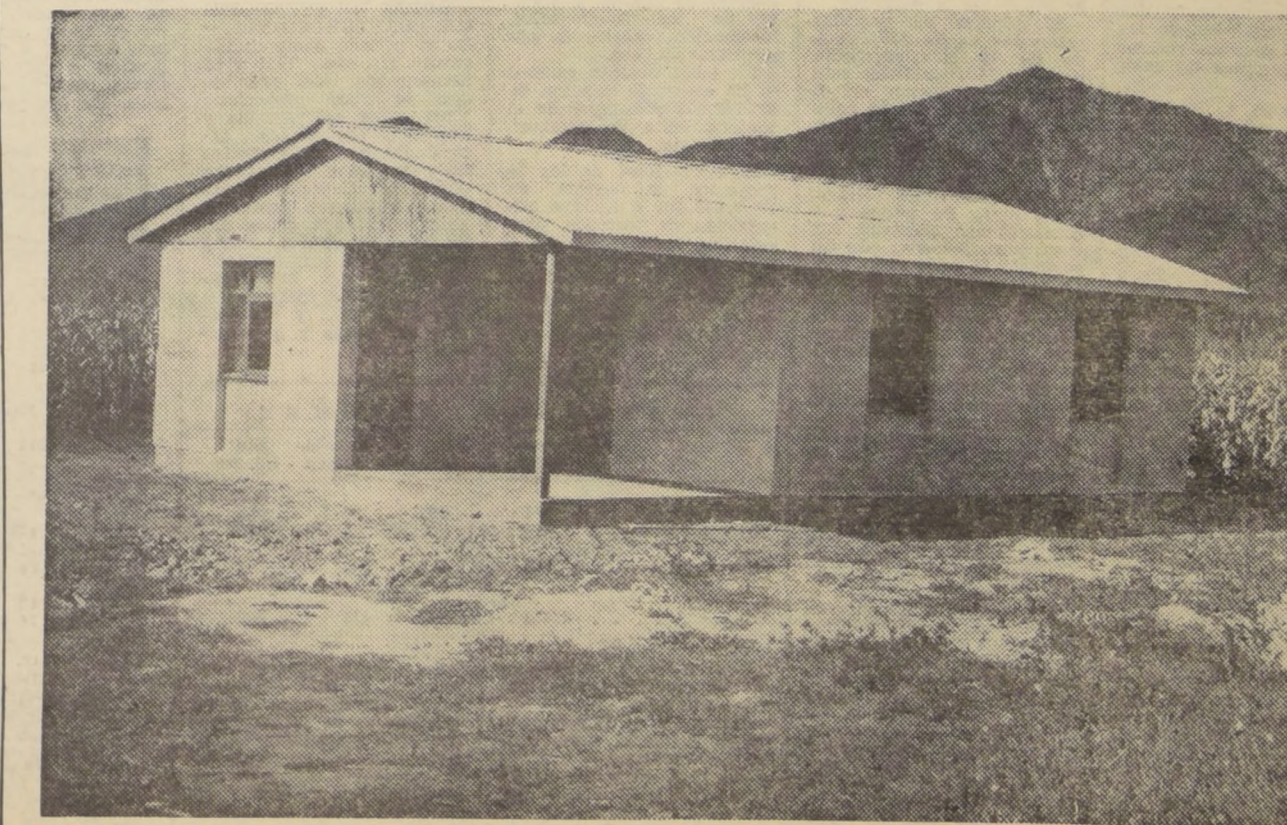

ESTA ES UNA DE LAS 369 casas para colonos, construidas en la Parcelación "Presidente Kennedy", ex Hacienda Hospital. Es una construcción de ladrillos y concreto, con tres dormitorios, living comedor y servicios. Cuenta con posibilidades para su ampliación, de acuerdo con las necesidades del colono. Junto a ella tiene un galpón metálico, para el almacenamiento de productos.



DON FERNANDO EDWARDS HURTADO, Secretario General de la Corporación.

En la Provincia de Santiago la Corporación Tiene 22 Parcelaciones en 23.537.83 Hás.

Están ubicadas en Peñaflo, Talagante, Melipilla, Calera de Tango, San José de Maipo, La Cisterna, Paine, Padre Hurtado, San Antonio, Quilicura, Renca y Barrancas

Especial énfasis se ha puesto, en la parcelación de predios en la provincia de Santiago. En la actualidad la CORA controla las siguientes parcelaciones:

"EMILIANO BUSTOS LEON"

La Colonia "Emiliano Bustos Leon" se encuentra ubicada en el Departamento de Santiago, comuna de Peñaflo.

Su superficie es de 463,90 Hás. subdividida en 43 parcelas.

Su producción agrícola, actualmente, está industrializada y, especialmente,



DON JOAQUIN LEIVA FONSECA, Jefe del Departamento Técnico.

orientada a productos frutales y avicultura.

Cuenta con una Escuela Hogar y Retén de Carabineros.

La distancia a Santiago es de 25 kilómetros por camino pavimentado, hasta San Antonio.

"LAS CADENAS"

La Colonia "Las Cadenas" está ubicada en el Departamento y comuna de Talagante.

La superficie es de 165,50 Hás. subdividida en 12 parcelas.

Su explotación agrícola abarca chacarera, lechería, avicultura y árboles frutales.

La distancia de los centros de consumo es de 1 kilómetro de Talagante y 40 de Santiago.

"SANTA MARIANA"

La Colonia "Santa Mariana" está ubicada en el Departamento y comuna de Talagante.

Su superficie es de 313,70

Hás. subdividida en 14 parcelas.

Su producción agrícola actual: chacarera, horticultura, viña, avicultura y lechería, además, producción frutal.

La Colonia en referencia cuenta con una Escuela.

La distancia de los centros de consumo es de 4 kilómetros al Monte y 8,5 de Talagante.

"SAN JOSE DE TANGO"

La Colonia "San José de Tango" está en el departamento de San Bernardo

—comuna Calera de Tango— Su superficie es de 204,20 Hás. subdividida en 14 parcelas. Su explotación actual es de árboles frutales, hortalizas, avicultura, floricultura y parronales.

Escuela y Carabineros en Calera de Tango.

"SAN FRANCISCO DE PAULA"

La Colonia San Francisco de Paula está en el departamento y comuna de Talagante.

Su superficie es de 576,10 Hás. subdividida en 36 parcelas. Su explotación actual es de hortalizas, frutales y avicultura. Cuenta con una escuela pública en la colonia y Carabineros en El Monte y Talagante.

"SAN ISIDRO DE LO LILLO"

La Colonia San Isidro de Lo Lillo está en el departamento de Santiago, comuna de La Cisterna. Su superficie es de 160,90 Hás. subdividida en 14 parcelas. Su explotación actual es de chacarera y frutales.

Escuela y Carabineros en el pueblo de Paine.

"EL TREBOL"

La Colonia "El Trébol" está ubicada en el Departamento de Talagante, comuna de Peñaflo.

Su superficie es de 156,32 Hás. subdividida en 10 parcelas. Su explotación actual

"SAN PABLO DE PAINE"

La Colonia San Pablo de Paine está en el departamento de Maipo, comuna de Paine.

Su superficie es de 66,7 Hás. subdividida en 12 parcelas. Su explotación actual es de chacarera, cebada, trigo, frejoles, sandías y frutales.

Escuela y Carabineros en el pueblo de Paine.

"SANTA ROSA DE MARRUECOS"

La Colonia "Santa Rosa de Marruecos", ubicada en el Departamento de Talagante, comuna de Peñaflo, tiene una superficie de 167,50 Hás. subdividida en 11 parcelas.

Su explotación agrícola actual consiste en frutales en su totalidad.

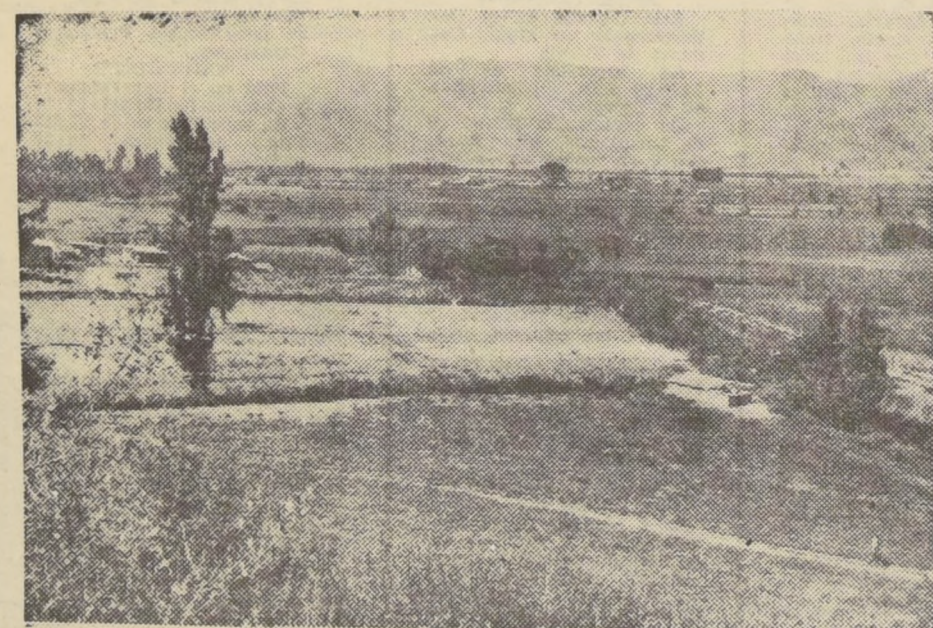

EXTENSAS PRADERAS de buenas tierras, constituyen la característica de la colonia Arturo Lyon Peña, de la Corporación de la

Reforma Agraria. EN EL GRABADO, una vista panorámica de la hacienda parcelada y en plena producción.

"LONGUEN"

La Colonia "Longuén" está en el Departamento de Talagante, comuna La Cisterna. Su superficie es de 479,60 hectáreas, subdividida en 33 parcelas.

Explotación agrícola: frutales, chacarera, hortalizas, limones, avicultura.

"ARTURO LYON PENA"

La Colonia "Arturo Lyon Peña", ubicada en el Departamento y comuna de Melipilla.

Superficie: 1.420,40 Hás. subdividida en 34 parcelas, 38 huertos y 1 lote.

Explota: Chacarera, frutales, cítricos, perales, paltos, plantaciones de uva de mesa, algunas empastadas artificiales, lechería, en pequeña escala.

"PUANGUE"

La Colonia "Puangue", está ubicada en el Departamento y comuna de Melipilla.

Superficie: 901,20 hectáreas; subdividida en 37 parcelas.

Su explotación agrícola consiste en lechería, hortalizas, chacarera y avicultura.

"LAS LUMBRERAS" La Colonia "Las Lumbreras", está en el Departamento y comuna de Melipilla.

Superficie: 963,60 hectáreas; subdividida en 37 parcelas.

Explota: Praderas artificiales, crianza, lechería, engorda, avicultura, viña uva de mesa.

"OSCAR VILLALOBOS"

La Colonia "Oscar Villalobos", está ubicada en el Departamento y comuna de San Antonio.

Su superficie es de 3.507 Hás., subdividida en 34 parcelas.

Explota ganado lanar, crianza, engorda de vacunos.

"QUILICURA"

Está ubicada en el Departamento de Santiago, comuna de Quilicura.

Su superficie es de 200,40 hectáreas, subdivididas en 35 parcelas.

Su explotación agrícola actual es: Hortalizas en general y chacarera.

"LA PAZ"

Está ubicada en el Departamento de Renca.

Su superficie es de 241 hectáreas, subdivididas en 18 parcelas.

Explota actualmente, hortalizas y chacarera en general, frutales y viña.

PAINE

Está ubicada en el Departamento Maipo, comuna Paine.

Su superficie es de 547,10 hectáreas, subdivididas en 80 parcelas.

Explota en la actualidad, chacarera, en su mayor parte, algo hortalizas, plantaciones cítricos.

JUAN ANTONIO RIOS

Está ubicada en el Departamento de Santiago, comuna Barrancas.

Su superficie es de 4.174,23 hectáreas, subdivididas en 76 parcelas.

Distancia 18 kilómetros de Santiago.

Explota en la actualidad, chacarera, hortalizas, cereales, empastadas, lechería y plantación de frutales.

"FERNANDO BOZO MORANDE"

La Colonia Fernando Bozo Morandé está ubicada en el Departamento y comuna de Puente Alto.

Su superficie es de 218,03 Hás., subdivididas en 21 parcelas.

Su explotación actual es de chacarera, hortalizas, desarrollo de Industrias cárnicas, porcinos.

Existe Escuela Pública vecina a la colonia y Retén de Carabineros, a 3 kilómetros.

"SAN MARTIN"

La Colonia San Martín está ubicada en el Departamento y comuna de San Antonio.

Su superficie es de 4.987,60 Hás., subdivididas en 8 lotes.

Su explotación actual es de ovejería, exclusivamente.

Sus vías de comunicación son caminos Santiago-Carriñena, PT. CO.

Estación Malvilla, en el Fundo.

Modalidades para Obtención de Parcelas y Normas para Redistribución de la Tierra

Estímulos sociales que otorga la Corporación de la Reforma Agraria a los parceleros.— Reajustes de cuotas sobre el valor del trigo.— Organización interna de la institución y responsabilidades de los diferentes departamentos.— Procedimientos de las cooperativas, para facilitar la labor del campesino

La Corporación de la Reforma Agraria es una empresa autónoma del Estado, que se vincula con el Gobierno a través del Ministerio de Agricultura, quien preside el Consejo.

Esta Institución es sucesora de la Ex Caja de Colonización Agrícola en sus funciones, reestructurando su técnica y labor. Debe promover y efectuar divisiones de predios rústicos, que adquiere por Propuestas Públicas, Compra directa o Expropiaciones, con el objeto de formar nuevas unidades, además forma Villorrios Agrícolas, Cooperativas, reagrupa minifundios en base de Unidades Económicas, y proporciona ayuda crediticia a los parceleros de acuerdo a sus necesidades.

La Ley No 15.020 de Reforma Agraria da poderes para llevar a cabo la expropiación de todos aquellos predios que no estén racionalmente bien explotados, y que la Corporación estime necesarios para aplicar su plan de división de tierra.

El Consejo Directivo de la Corporación de la Reforma Agraria está presidido por el Ministro de Agricultura e integrado por el Vicepresidente Ejecutivo de la Corporación de la Reforma Agraria; representantes del Instituto de Desarrollo Agropecuario, y de la Corporación de la Vivienda; dos representantes de los Colonos, y cuatro representantes del Presidente de la República.

Otra de las funciones de este Organismo es otorgar préstamos a los Colonos, a través de las Cooperativas y servir de aval ante distintos organismos consolidando, además, las deudas bancarias a aquellos agricultores que le venden sus tierras.

Los predios adquiridos por la Corporación se cancelan el 20 % al contado y el saldo con 10 cuotas iguales anuales, con un interés del 4 % reajustable. El precio que se paga por estas tierras se fija en base a la tasación que efectúan funcionarios técnicos de la Corporación, estimando la calidad del terreno, su ubicación, condiciones de riego, etc.

El sistema de adquisiciones será perfeccionado más adelante con una Reforma Constitucional que se encuentra en trámite parlamentario y que regulará las expropiaciones. Para optar a parceleros los postulantes deben comprobar su calidad de agricultores, habiendo trabajado en la agricultura a lo menos los últimos cinco años. Además ser personas de moral acreditada, y no tener bienes raíces agrícolas, o participación en ellos, cuyo valor comercial sea igual o mayor del precio a que postulan.

Los parceleros no pueden dividir sus tierras inscritas como Propiedad Familiar, aún en caso de muerte.

Igualmente están obligados a vivir en el predio trabajando personalmente y a poner en práctica las instrucciones técnicas que aseguren su éxito.

Por otra parte, los parceleros deben concurrir al mantenimiento de los caminos, y a sembrar en sus parcelas aquellos productos que la Corporación señala como apropiados de acuerdo a la calidad del terreno y las condiciones tanto climáticas como de riego.

Entre las prohibiciones, está la de tener venta de licor o fuente de sodá.

Todas estas prohibiciones pueden hacer que un parcelero pierda derechos sobre su Unidad.

Como estímulo social, la Corporación cancela a aque-



ACTIVA campaña de alfabetización realiza la Corporación de la Reforma Agraria, en todas sus colonias. EN EL GRABADO puede verse al Agente de la institución en Talca, don Ambrosio Torrealba Bisquert, conversando con un campesino, durante la etapa inicial de la encuesta realizada en el fundo Panguilemito.

Los colonos cuyos hijos han cursado el 6º año primario, ya sea natural o legítimo, un 20 olo del valor de la parcela, y un 4 % para aquellos hijos que reciben el título de Práctico Agrícola, o que cursen por lo menos 3º de Agronomía, Ingeniería Forestal o Veterinaria.

Las parcelas se cancelan en cuotas anuales reajustables, en un plazo no inferior a 20 años, ni superior a 30.

Las cuotas se reajustan de acuerdo al valor del trigo, o el promedio de los predios al por mayor de los productos nacionales. Estas cuotas tienen un interés del 4 % cuyo porcentaje se calcula sobre la suma del primer dividendo a cancelar y rige para los 3 y 5 primeros años respectivamente.

ma Agraria, mientras estructura definitivamente su funcionamiento administrativo, ha continuado en líneas generales con la organización de la Ex Caja de Colonización Agrícola, aumentando el volumen de profesionales y consecuentemente multiplicando sus tareas técnicas.

El Vicepresidente Ejecutivo de la Corporación tiene la unidad de mando en la marcha de este organismo y bajo su dirección se desarrollan los servicios de esta Institución.

Secretaría General coordina todos los aspectos administrativos para su tramitación y resolución interna, para este objeto los antecedentes de las materias deben ser resueltas por la Vicepresidencia a proposición de los distintos departamentos.

Fiscalía debe atender las consultas, tramitación, de las escrituras, títulos, adquisiciones, expropiaciones y todos los problemas que requieren una solución de orden legal.

El Departamento Técnico aplica las políticas aprobadas por el Consejo a participación del Vicepresidente Ejecutivo en cuanto a planes de parcelación, formación de las colonias y estudio económico de sus posibilidades.

En el proceso de preparación de las tierras que serán entregadas a los parceleros, el Depto. Técnico se preocupa de los problemas de habitación campesina, como asimismo de riesgo y mejor distribución de las aguas a través de trabajos de ingeniería.

Para la compra de predios el Departamento Técnico actúa como asesor de la Vicepresidencia tasando con técnicos propios y en coordinación, los planes inmediatos, a aplicar. Una vez realizados los trabajos de esta naturaleza el Consejo toma las resoluciones de compra.

Un Departamento, Registro de Colonos encuesta a los vivientes de los predios que serán parcelados y a la vez recibe y clasifica las solicitudes de los campesinos que desde todo el país envían sus antecedentes para postular a parcelas.

El Departamento de Lucección de Colonias y Cooperativas tiene a su cargo la organización de las Cooperativas y del desarrollo de la explotación de la Colonia, por parte de los nuevos empresarios agrícolas.

Mediante la organización de cooperativas el nuevo grupo de parceleros puede coordinar sus cultivos y la posterior comercialización de los productos, exmo asimismo a través de ella adquirir una mejor cultura comercial que le permita el usufructo de las políticas de crédito de la Corporación u otros organismos.

Una inspección permanente, dada en forma de asistencia técnica logra que los parceleros trabajen con una relativa mayor confianza en los planes que están aplicando en sus cultivos y una orientación vital para este trabajo de inspección.

A esta organización se suman los departamentos regulares que son los de: Relaciones Públicas, Comercial, Secretaría de Consejo, Personal, Estudios, Partes y Contabilidad, que son imprescindibles a un organismo de esta naturaleza y que mediante su trabajo permiten la concreción y cumplimiento de los planes fijados en la aplicación de la Reforma Agraria.



EL TIPICO HUASO chileno, hombre de trabajo y de leyenda, que se incorpora con la Reforma Agraria, a la tenencia de la tierra. Con su guadaña al hombro, mira hacia la tierra, en donde sus antepasados trabajaron de sol a sol para el patrón, mientras que ahora, es el quien labra su propio porvenir y el de los suyos.

Estado Floreciente de las Colonias en la Zona Norte del País

Un informe del Departamento de Asistencia Técnica sobre la Colonia "Julio Fuenzalida Riveros", en Arica, establece lo siguiente:

Superficie total de parcelas	819,70 has.
Superficie sembrada	238,50 "
Superficie por sembrar en 1964	241,25 "
Superficie terreno en preparación	100,75 "
Suelos en trabajo	70,8% "
Suelos sin trabajo	29,2% "

El informe llega a la siguiente conclusión:

Las cifras anotadas más arriba, indican que para este primer año de vida de la Colonia "Julio Fuenzalida R.", se logrará incorporar a la producción de ella un 70,2% de las tierras entregadas hace sólo 6 meses, lo que, a juicio de mi Departamento, altamente significativo, pues ello demuestra, fehacientemente, que la Colonia presenta al estado de una fuerte expansión, hacia el logro de las metas para las cuales fue planificada, en el proyecto de parcelación respectivo.

También se incluye en el informe los siguientes antecedentes: "El Plan de Trabajo de la Colonia para el presente año es el siguiente:

Superficie sembrada con maíz	218,25 has.
Superficie por sembrar con maíz	78,50 "
Superficie sembrada con alfalfa	17,25 "
Superficie por sembrar con alfalfa	30,50 "
Superficie por sembrar con trigo	18,75 "
Superficie plantada de tomates	2,00 "
Superficie por plantar con tomates	1,50 "
Superficie sembrada de trigo y alfalfa	1,75 "
Superficie por sembrar trigo y alfalfa	17,50 "
Superficie cultivos varios sembrados	2,75 "
Superficie cultivos varios por sembrar	3,75 "
Superficie en preparación para siembra	90,00 "
Superficie en barbecho y trabajado por colonos	100,75 "

COLONIA "JUAN NOE"

Ubicada en el Valle de Azapa, esta Colonia ha experimentado gran desarrollo gracias a las aguas del Río Lauca. Se encuentra casi totalmente explotada. Existe en ella un Laboratorio Central de Plagas, producto de un Convenio entre la Junta de Adelanto de Arica y la Municipalidad del Norte.

INTENSA Y EFECTIVA LABOR... (De la Pág. Central)

TITULO 2.— Inversión Financiera

113.—Concesión préstamos a colonos y Cooperativas	6.399.361
Fondos Propios:	
a) Colonias y Cooperativas de Colonias ya formadas	1.199.361
BID:	
b) Colonias y Cooperativas con fondos BID	3.000.000
Aporte Fiscal:	
c) Colonias y Cooperativas de Colonias formadas en 1964	2.200.000
Desgraciadamente, el Poder Ejecutivo rebajó este aporte a \$ 7.770.000, con lo que el presupuesto quedó en la forma que conocemos y que en los rubros correspondientes es como sigue:	
PRESUPUESTO APROBADO	2.004.976
A.—Formación de Capital	
100.—Obras y construcciones nuevas	
Junta de Adelanto:	
a) Colonias de Arica	1.032.500
Ministerio de Obras:	
b) Embalse La Paloma	972.476
c) Suprimido	
101.—Construcción y ampliación de Obras igual al proyectado	8.800.000
B.—Compra de activo existente	6.623.033
Aporte Fiscal:	
a) Adquisición fondos a particulares	450.000
Junta Adelanto:	
b) Adquisición fondos Arica	267.500
Aporte Fiscal:	
c) Cuota DFL 49	1.261.353
d) Cuotas fondos particulares	1.394.180
e) Reajuste particulares	1.250.000
f) Suprimido	
g) Suprimido	
h) Expropiación Ley 15.295	1.000.000
TITULO 2.— Inversión Financiera	
113.—Concesión préstamos a Colonos	4.199.361
Fondos Propios:	
a) Colonos y Cooperativas	1.199.361
BID:	
b) Colonos y Cooperativas fondos BID	3.000.000
c) Suprimido	

Ahora bien, en la forma en que quedó el Presupuesto para 1964 de la Corporación, y aun cuando se recibían en forma oportuna todos los aportes fiscales, como los fondos BID, de la Junta de Adelanto y se producían las entradas propias presupuestadas, estamos abocados al problema de no contar con financiamiento; Lo.—Para la ejecución de la infraestructura de 19 fondos que ya están en poder de CORA, y cuyo costo estimado asciende a \$ 4.500.000, y que representa 452 unidades.

2.0.—Para la infraestructura de 620 unidades que podrían crearse en los predios a adquirir con los fondos consultados bajo el rubro expropiación Ley 15.295 con un monto aproximado de \$ 6.000.000. Este último, en el caso que se reglamentó la expropiación con pago diferido.

3.0.—Iniciación infraestructura Hacienda Choapa, por un valor de \$ 608.253.

4.0.—Gastos de parcelación y asistencia técnica por \$ 720.000.

5.0.—Para cuotas de contado de fondos destinados a ser parcelados en los primeros meses de 1965, por \$ 2.000.000. Todo lo cual significa la suma de \$ 13.828.258, cantidad que se solicitó, por oficio N.º 298, de 6 de abril pasado, dirigido al señor Ministro de Agricultura, como aumento del Presupuesto del presente año.

Esta situación se comunicó también por oficio al señor Ministro de Hacienda y al Director de Presupuestos. Además planteé este problema al COPERE nacional, sin obtener hasta ahora ningún resultado positivo.

Ha influido muy especialmente en las posibilidades de la institución para llevar a la realidad los planes y metas que se han proyectado, la falta de disponibilidad de la Caja Fiscal, como se desprende de los siguientes datos comparativos entre los Aportes Fiscales anuales considerados en la Ley de Presupuesto de la Nación y las cantidades efectivamente recibidas por la institución.

cales anuales considerados en la Ley de Presupuesto de la Nación y las cantidades efectivamente recibidas por la institución.

ANO	APORTE FISCAL	RECIBIDO	%
1959	190.000	190.000	100
1960	55.000	55.000	100
1961	5.137.599,12	1.690.000	32,89
1962	6.375.000	3.987.500	62,54
1963	18.500.000	1.700.000	9,18
1964			

Proporción correspondiente a cuatro meses de un total de \$ 3.742.476

1.672.476 67,39

Ahora, si comparamos los presupuestos de capital de la Institución de los últimos seis años con las Entradas de Capital tenemos las siguientes cifras:

ANO	PRESUPUESTO	ENTRADAS	%
1959	631.209,50	555.209,50	87,96
1960	1.138.762,—	1.196.708	100,66
1961	8.051.392,—	4.192.013	52
1962	17.115.161,61	6.941.968	38,33
1963	34.922.191,08	7.435.442	21,29
1964			

Proporción correspondiente a cuatro meses de un total de \$ 22.216.370.

4.—PLANES DE ADQUISICIONES DE PREDIOS DURANTE 1963.—Durante el año 1963 fueron ofrecidos en propuesta pública 76 fondos con 381.188 Hás. de superficie, con un precio de venta de \$ 28.500.749, y en venta directa 87 fondos con 172.122 Hás. y un precio de \$ 27.957.984.

Se tasaron 58 fondos con una superficie de 161.434,33 Hás., siendo el valor de oferta de \$ 21.034.283 y el de tasación, \$ 11.533.547.

Se adquirieron 22 fondos con una superficie de 22.434,66 Hás. en 3.960.839,53 escudos y se recibieron de la CORFO 7 fondos con 4.388 Hás., por un valor de compra de \$ 1.941.675. Además, se confeccionaron planes de uso de suelos de una superficie de 15.782,24 Hás.

5.—LABOR GENERAL DESARROLLADA EN EL ULTIMO AÑO POR C. O. R. A.—Pue aprobado en el curso del año el Reglamento de Bienestar del Personal. Se ha sometido a la consideración del Consejo, el Reglamento de Cooperativas, y esta Vicepresidencia está en espera del pronunciamiento que hagan los señores consuecos. El Departamento de Asistencia Técnica ha confeccionado un plan de ayuda económica a Parceleros y Huerteros, a través de las Cooperativas de las Colonias. La Corporación, en conjunto con el Banco del Estado, está estudiando la posibilidad de adquirir los fondos que esa institución tiene en ejecución por deudas.

En Tierras Recuperadas de Coquimbo se Está Realizando Interesante Experiencia Agrícola

39.026,61 hectáreas en manos de 564 jefes de familias, todos ellos obreros o empleados agrícolas, se han incorporado a los beneficios de la Reforma Agraria, para resolver en definitiva los problemas alimentarios que afectan al Norte Chico.— Producción de frutas, cereales, hortalizas, etc.

La Provincia de Coquimbo, es una de las más favorecidas con los planes de la Reforma Agraria. Existen en la provincia, trece parcelaciones con un total de 39.026,61 hectáreas que en manos de 564 familias campesinas, están resolviendo los graves problemas alimentarios que afectaban al norte chico. Las colonias de la Corporación de la Reforma Agraria que existen en la actualidad en la provincia son las siguientes:

"PRESIDENTE GABRIEL GONZALEZ VIDELA"

Sector Norte. Esta Colonia está ubicada en el Departamento y Comuna de La Serena, al norte de la ciudad.

Su superficie es de 1.768,60 Hás., subdividida en 66 parcelas.

Su explotación actual es de Chacarera, Hortalizas, papas, en algunos sectores papayos y chirimoyos. Cuenta con Cooperativa y Escuela Pública.

"PRESIDENTE GABRIEL GONZALEZ VIDELA"

Sector Sur

Está ubicada en el Departamento y Comuna de La Serena, al sur de la ciudad.

Su superficie es de 888,80 Hás., subdividida en 70 parcelas.

Su explotación es de Chacarera, hortalizas, papas y en algunos sectores papayos y chirimoyos.

Cuenta con Cooperativa. Existe una Escuela Pública y otra Agrícola Superior.

"PENUELAS"

Está ubicada en el Departamento y Comuna de Coquimbo.

Su superficie es de 403,50 Hás., subdividida en 26 parcelas.

Su explotación actual es de Chacarera, hortalizas, papayos y chirimoyos.

Cuenta con Cooperativa; en la Colonia hay Escuela Pública y Retén de Carabineros.

"PAMPA ALTA"

Está ubicada en el Departamento de Coquimbo, Comuna de La Serena.

Su superficie es de 1.050,70 Hás., subdividida en 51 parcelas.

"ILLAPEL"

Esta Colonia está ubicada en el Departamento y Comuna de Illapel. Su superficie es de 5.070,79 Hás., subdividida en 62 parcelas.

Su explotación actual es

"PRESIDENTE GABRIEL GONZALEZ VIDELA"

Sector Casablanca. Esta Colonia está ubicada en el Departamento de Elqui, Comuna de Vicuña.

Su superficie es de 1.110,20 Hás., subdividida en 6 parcelas.

Su explotación actual es de Chacarera, ají, pimentón y en menor escala trigo y cebada. La Escuela Pública más cercana se encuentra a un kilómetro.

"ALFALFARES"

Está en el Departamento y Comuna de La Serena. Su explotación actual es de Chacarera, Hortalizas y lechería en pequeña escala.

Su superficie es de 732,75 Hás., subdividida en 49 Huertos y 38 Colonos. Recientemente se efectuó la entrega de las casas para los colonos.

"LIMARI Y LLANOS DE LIMARI"

Está ubicada en el Departamento y Comuna de Ovalle. Su superficie es de 3.511,2 Hás., subdividida en 94 parcelas. Su explotación actual es de chacarera, hortalizas, ají, pimentón, alpiste y pequeña industria avícola. Cuenta con Escuela en la Colonia.

"TALHUEN"

Está ubicada en el Departamento y Comuna de Ovalle. Su superficie es de 257,70 Hás., subdividida en 6 parcelas. Su explotación actual es de chacra, cereales, crianza de vacunos y engorda.

Hay Escuela Pública, cuenta con Cooperativa común con otras zonas denominada Grupo Limari.

"LIMARI Y LLANOS DE LIMARI"

SECTOR SIERRA. Está en el Departamento y Comuna de Ovalle. Su superficie es de 1.325 Hás., subdividida en 12 parcelas.

Su explotación actual es de Chacarera, cereales, linaza, ají, crianza vacunos, engordas.

Hay Escuela Pública en la Colonia y existe Cooperativa del Grupo Limari.

"ILLAPEL". Esta Colonia está ubicada en el Departamento y Comuna de Illapel. Su superficie es de 5.070,79 Hás., subdividida en 62 parcelas.

Su explotación actual es

PLAN DE ACCION INMEDIATA

El plan de acción inmediata de la Corporación de la Reforma Agraria, que se está llevando actualmente a la práctica, contempla la parcelación de los siguientes fondos:

PROGRAMA DE ACCION INMEDIATA

Nombre del fondo:	Ubicación:	Superficie:	N.º parcelas:	Hás. promedio
PEUMO NEGRO:	Talca:	672 Hás.:	31:	21,30 Hás.
SANTA AMELIA:	Bio-Bio:	1.058 Hás.:	25:	41 Hás.
JULIO FUENZALIDA (Ser. sector):	Arica:	631 Hás.:	10:	63,1 Hás.
HUAPES y RIHUE:	Arauco:	3.400 Hás.:	54:	62,96 Hás.
ROSA E. RODRIGUEZ A. (Ser. sector):	Arauco:	1.832 Hás.:	29:	63,17 Hás.
ROSA E. RODRIGUEZ A. (2.º sector):	Arauco:	3.657 Hás.:	35:	104,48 Hás.
PANGUILIMITO:	Talca:	770 Hás.:	29:	26,55 Hás.
SANTA ANTONIO COLCHAGUA:	Chimbarongo:	566 Hás.:	23:	24,61 Hás.
SAN ANTONIO DUQUECO:	Bio-Bio:	892 Hás.:	11:	80,18 Hás.
ARRAYAN:	Valdivia:	3.768 Hás.:	57:	66 Hás.
SAN JORGE ROMERAL:	Talca:	673 Hás.:	23:	29,26 Hás.
L.A. MANANA. DAX y BUENOS AIRES:	Cautín:	2.414 Hás.:	33:	73,15 Hás.
HORTENSIA y LO JUAN:	Cautín:	1.469 Hás.:	29:	50,65 Hás.
CULLINCO:	Cautín:	1.015 Hás.:	19:	53,45 Hás.



En el grabado, se aprecia un aspecto panorámico de la Parcelación "Alfalfares", de la provincia de Coquimbo. En primer plano, una de las cómodas y modernas casas entregadas a los colonos, en una ceremonia que contó con la asistencia del vicepresidente de la Corporación, don Eduardo Silva Pizarro; del Intendente de la provincia, don Tulio Valenzuela, y de Ejecutivos de la CORA. Más atrás, puede verse el galpón metálico con que se ha dotado a cada una de las nuevas residencias campesinas.

La Región Norte del País Podrá Auto-Abastecerse de Productos Agropecuarios

Labor conjunta con el Ministerio de Obras Públicas y la Corporación de Fomento de la Producción han permitido intensificar los planes de subdivisión de predios en los valles nortinos.— Aprovechamiento de las aguas del río Lauca

Especial preferencia ha dado la Corporación de la Reforma Agraria a los trabajos que se realizan en el departamento de Arica, en coordinación con el Ministerio de Obras Públicas y la Corporación de Fomento de la Producción.

VALLES DE AZAPA, CAMARONES Y LLUTA.

— Se ha practicado la subdivisión de las tierras, habilitándose los suelos para empastados que aseguren el forraje del ganado, mediante drenes, que ha permitido recuperar en el "Valle Camarones" 971 hectáreas de nuevos suelos, que ha permitido obtener un producto ganadero "sobresaliente", alcanzando a más de 1.200 cabezas, en una superficie empastada de 528 hectáreas, lo que ha dado una producción de 1.500 litros de leche diarios, lo que constituye la única fuente de producción de leche fresca en Arica.

"COLONIA CUYA"— En dicha Colonia, contigua a "Camarones", se han habilitado 2.000 hectáreas que han permitido una mayor explotación ganadera, incorporándose a la explotación agrícola de la zona.

"VALLE DE LLUTA"

— La Corporación ha obtenido altos rendimientos en la producción de maíz, alfalfa, tomates, cebollas y diferentes cultivos de chacarera, en una extensión de más de 650 hectáreas, que ha venido a incrementar, en forma notoria, las entradas a los colonos.

FUNDOS "SANTA ROSA" Y "PURO CHILE"

— La Corporación adquirió en el Valle de "Lluta" los

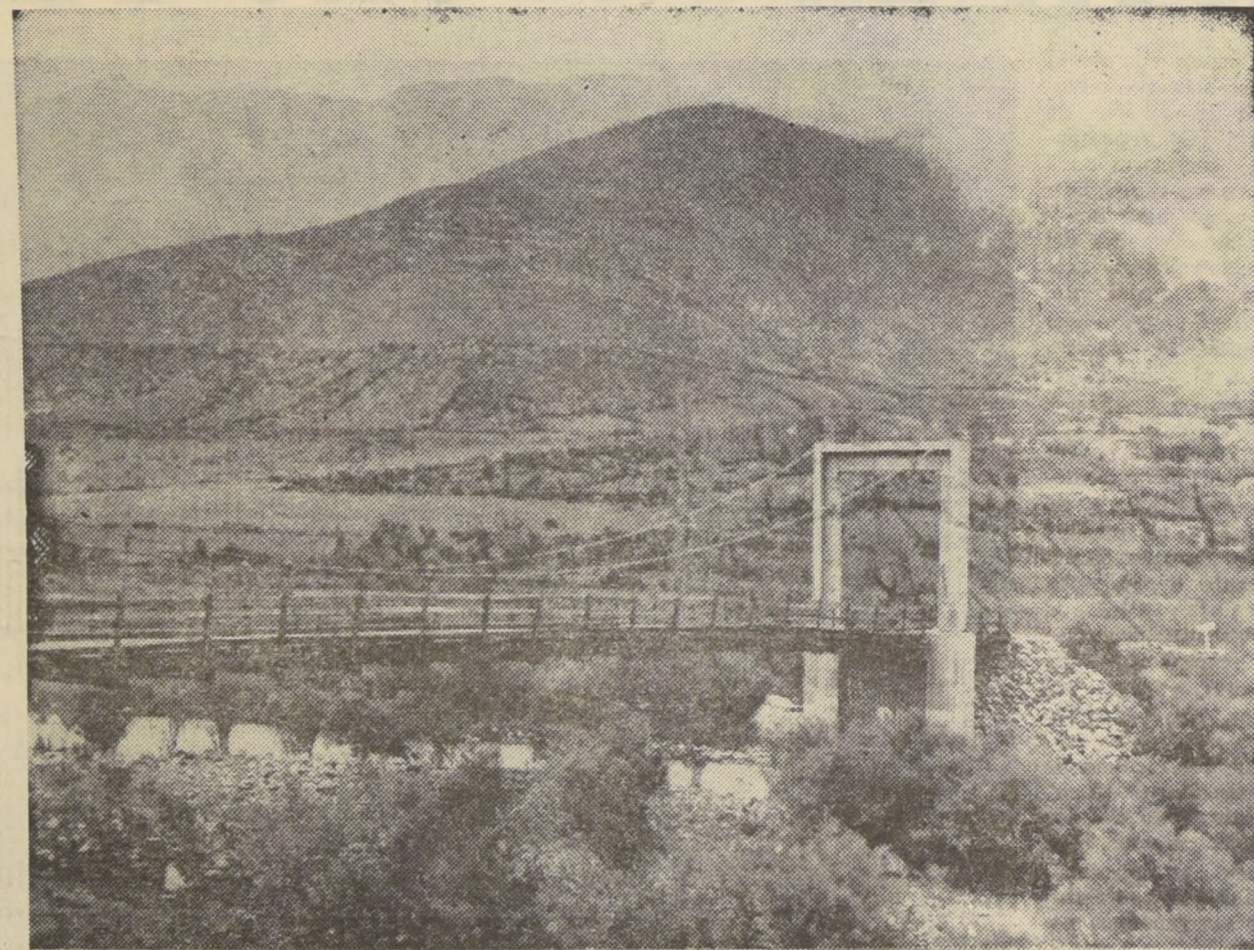

A PESAR DE LO AGRESTE del panorama nortino, los nuevos planes puestos en práctica por la Corporación de la Reforma Agraria, están permitiendo la recuperación de tierras que se consideraban como definitivamente estériles. EN EL GRABADO, un aspecto panorámico de un valle cordillerano de la zona norte.



EN EL GRABADO se observa a la Ingeniero Agrónomo señora Eufemia Riveros, controlando una plantación de maíz de la Colonia "JULIO FUENZALIDA", ubicada en Arica.

fundos "Santa Rosa" y "Puro Chile", en los cuales se están habilitando más de 220 hectáreas, por medio de redes de drenaje.

La superficie cultivable del Valle alcanza a 1.400 hectáreas y en la Colonia denominada "Julio Fuenzalida Riveros", se han formado 32 parcelas, de las cuales se entregaron el año 1963, 20 parcelas, con sus correspondientes casas y galpones para los colonos; con una producción activa de más de 5.000 olivos, en las Colonias del Valle de Azapa.

COLONIA "JUAN NOÉ"

— Se encuentran establecidos 32 parceleros en 310 hectáreas, subdivididas en 36 parcelas y 3 lotes pertenecientes a Cooperativas.

Se han construido canales de 12 kilómetros y medio que regarán amplios sectores de la Colonia "Juan Noé", conjuntamente con otras Colonias, cuya formación se encuentra en estudios.

VEGAS DE CALAMA

— En colaboración con la Dirección de Riego y con fondos provenientes de la Ley del Cobre, la Corporación de la Reforma Agraria colonizará una superficie de 5.000 hectáreas de tierras con excelentes posibilidades agrícolas, en el sector denominado "VEGAS DE CALAMA".

Créditos Supervisados de Acuerdo con la Capacidad del Colono Beneficiado

Este sistema involucra una ayuda tanto para el mejoramiento de la producción como para el desarrollo de la vida familiar misma.— La estabilidad social del grupo es la mejor garantía para la operación.— Fomento de la iniciativa privada del nuevo empresario agrícola

A la agricultura como a otras actividades se otorgan préstamos de acuerdo con la responsabilidad financiera o económica del beneficiado, puesto que el crédito como parte integrante de la actividad comercial es un negocio más, que debe dar utilidades y debe tener la garantía o respaldo suficiente para que exista la certeza de recuperar aquello que se presta.

Ahora bien, este que es el tipo de Crédito Bancario corriente llega solamente a aquellas personas cuya responsabilidad crediticia les permite el respaldo necesario de tal manera quedan marginados de la ayuda financiera todos aquellos cuyos medios económicos no los capacitan para ello, siendo a la vez los más necesitados.

En la agricultura donde es mayor el número de estos marginados, la situación se hace día en día más crítica y para dar una solución adecuada al problema se instituyó el Crédito Supervisado.

Puede definirse el Crédito Supervisado o de Habitación como un sistema especial destinado para ir en ayuda de aquellos individuos que por sus condiciones económicas quedan al margen de otros créditos, pero que sus condiciones personales significan, en cierto modo una garantía.

Este sistema involucra una ayuda tanto para el mejoramiento de la producción como al desarrollo de la vida familiar misma.

Con tal finalidad se ha coordinado un procedimiento, de manera que el préstamo se aplique para los objetivos anotados junto con una Asistencia Técnica y Social que garantice su éxito. Puede decirse entonces

que entra en la finalidad de Crédito Supervisado, tanto la Asistencia Económica como la necesaria educación de los beneficiados, junto con su grupo familiar.

Es tan importante lo anterior, que la estabilidad social del grupo viene a ser la garantía del crédito mismo. ¿Cómo se explica esto?

El encargado de estudiar la situación del peticionario acude a su hogar, en la pequeña propiedad de la cual es dueño; observa la marcha de la familia, sus costum-

bres, su método de vida, su estado de su ubridad y otros detalles para aquilatar si este conjunto de individuos necesita la ayuda a la cual recurre; si esta misma ayu-



En la Parcelación "Santa Fe" viven cincuenta y cinco colonos y 217 huerteros, que explotan el predio en industria lechera, vinatera, frutales y hortalizas. EN EL GRABADO, un aspecto de las cómodas casas que ocupan ahora en ese predio los obreros agrícolas favorecidos con huertos o parcelas.

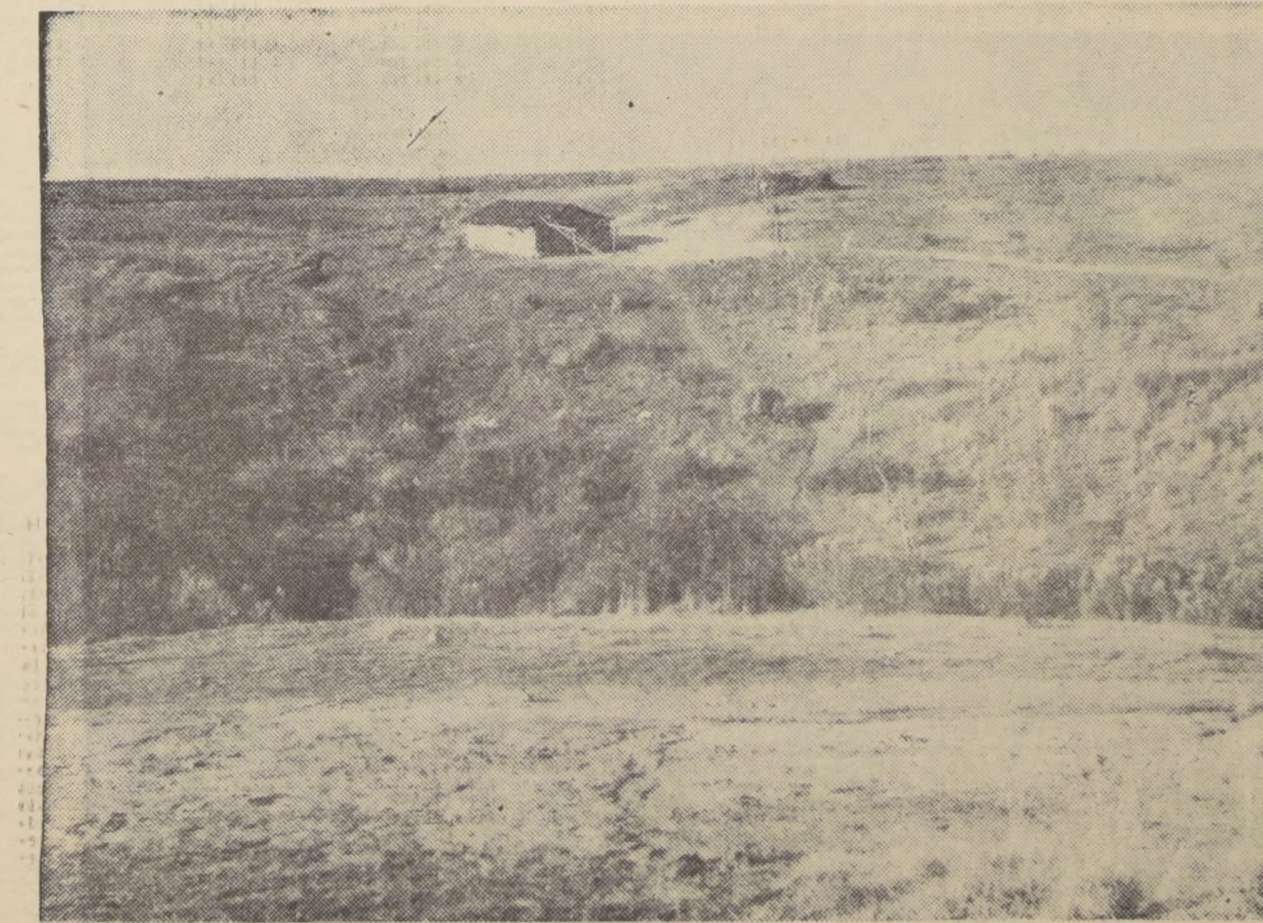

CON EL SISTEMA DE CREDITOS supervisados, el campesino hará producir sus tierras y creará la base para una vida mejor. En estos ubérrimos campos de Pangulivito, los campesinos ya han palpado lo que para ellos significa la Reforma Agraria, al cambiar sus ranchos por cómodas casas, modernas y confortables.

da bastará para satisfacer toda o parte de sus necesidades y si sus miembros están capacitados por su esfuerzo personal para responder al crédito que deba otorgarse. Cuando informa al respecto, indicará si la ayuda deberá complementarse con la Asistencia Técnica, con la Asistencia Social, con la Educación del Hogar, etc., a fin de que cumpla con los objetivos señalados.

Resumiendo lo expuesto, podríamos señalar los siguientes objetivos en Créditos Supervisados:

- 1.— Económico.
 - a) Mediante el mejoramiento de la producción, semillas de buena calidad, abonos, pesticidas y maquinarias adecuadas.
 - b) Estructurando la producción de modo que obtenga el máximo de ingresos por unidad de tierra, de trabajo, etc.
 - c) Mejoramiento de los métodos de comercialización y mercado para que obtengan el máximo por unidad producida.
 - 2.— Objetivo Social.
 - a) Fomentar la iniciativa propia.
 - b) Elevar el nivel cultural.
 - c) Mejor habitación y sistema de vida.
 - d) Mejor alimentación y vestuario.
 - e) Mejores condiciones higiénicas.
- Finalmente, el Crédito Supervisado beneficia a quien se le presta y a las personas que le rodean y puede decirse acabadamente, que su función esencial es el mejoramiento económico y social del grupo familiar, base de la comunidad.

990.000 Hectáreas de la Zona Sur-Austral Están Bajo Control de la Reforma Agraria

En las dependencias de la CORA, se han registrado los más altos índices de producción lanera en Magallanes.— En marcha un ambicioso plan, para radicar a los araucanos de las reducciones indígenas e incorporarlos a los beneficios que imparte la CORA.— Grandes fundos, han sido entregados a la explotación por parte de obreros agrícolas



EL VICEPRESIDENTE de la Corporación de la Reforma Agraria, don Eduardo Silva Pizarro, saluda y felicita a uno de los parceleros de la colonia "Colicheu", momentos después de que éste ha recibido las llaves de su nueva casa. El acto se realizó en el mes de julio y concurren a él Consejeros y altos funcionarios de la CORA.

Desde la provincia de Concepción hasta Magallanes, la Corporación tiene 58 parcelaciones, con un total de 990.307,14 hectáreas, en las cuales, 2.197 familias de obreros campesinos, están entregados a las faenas de la producción agrícola. Las parcelaciones están distribuidas en la siguiente forma: 6.903,35 hectáreas en la provincia de Arauco; 34.156,14, en Bío Bío; 58.284,90, en Malleco; 40.162,30, en Cautín; 46.309, en Valdivia; 31.567,70, en Osorno; 3.395,20, en Llanquihue; 90.697,35, en Chiloé, y más de cuatrocientas mil en la provincia de Magallanes. Estas parcelaciones de la zona sur, se diferencian fundamentalmente de las que se realizan en la zona central, por el tamaño inferior de estas últimas. Mientras en el centro, prima la producción triguera, frutales y hortalizas, en la zona sur, la principal explotación agrícola es la ganadería y eventualmente las siembras de trigo, reduciéndose así la productividad del suelo, y aumentando, en consecuencia, la extensión de los predios que se entregan.

Una de las principales parcelaciones de esta zona, está ubicada en la provincia de Arauco, y corresponde al fundo "Lautaro", que era de propiedad de la Caja de Empleados Públicos y Periodistas y está ubicado a 14 kilómetros de la ciudad de Lautaro. Tie-

ne una superficie de 3.039,9 hectáreas. Allí fueron instalados 47 parceleros y 24 huerteros. El fundo es explotado en trigo y ganadería, y actualmente con empastadas artificiales, para la crianza de ganado.

También está en esta zona la colonia Juan Cabezas Foster, con 3.137,70 hectáreas y con 56 colonos, ubicada a 18 kilómetros del pueblo de Lastarria. Se dedica al cultivo de cereales; crianza de ganado con ve-



DON RAÚL FERNÁNDEZ SANFUENTES, Jefe del Departamento de Asistencia Técnica y Cooperativas,

queñas engordas y explotación de maderas dedicadas exclusivamente a durmientes.

EN FAVOR DE LOS INDÍGENAS

La Corporación, ha puesto especial énfasis en la radicación de los indígenas de la provincia de Arauco. Parte de esta labor consiste en la parcelación del fundo Los Alamos, en donde han sido ubicados los araucanos de Ranquileo, Pitra Cui Cui, Sara, Ranquileo y Ruca Raquí.

El plan, que está en plena realización, contempla numerosas obras de mejoramiento del predio, entre ellas, construcción de casas para los colonos; mejoramiento de las actuales construcciones (galpones),

cierras, puertas, caminos, etcétera.

El Grupo Los Alamos, comprende una superficie de 8.642,7 hectáreas, las que se han ido parcelando en 3 sectores, que forman una sola colonia destinada a radicar indígenas. En la actualidad, los tres sectores, están dedicados preferentemente a la crianza de vacunos de raza normanda. Los planes que se están llevando a la práctica contemplan la explotación de chacarera, trigo y papas. Además, plantaciones de frutales de la zona y reforestación.

ESTIMULO A LA PRODUCCION DE LANA

Más de 400.000 hectáreas de la provincia de Magallanes, están en la actualidad explotadas por parceleros de la Corporación de la Reforma Agraria y se ha registrado el promedio más alto de producción lanera y también los precios más elevados. Un informe reciente señala que fueron esquilados cerca de 400.000 animales, con una producción total de 1.715.418 kilogramos de lana, lo que significa un promedio de 4,31 kilos por animal, lo que significa un rendimiento magnífico. La Corporación tiene, en la provincia de Magallanes, cuatro parcelaciones. Incluyendo entre ellas la de Caleta Josefina, con su planta de ovinos, cooperativa, reserva de veranadas, etcétera.



LA CORPORACION entrega a los parceleros en la época oportuna los abonos que necesitan para sus tierras. EN EL GRABADO, cisternas cargadas con fertilizantes, se desplazan por los caminos de la Colonia "Lautaro", distribuyendo este elemento entre los colonos, de acuerdo con sus necesidades.

EN LA REFORMA AGRARIA ESTA EL FUTURO DE CHILE

La Corporación de la Reforma Agraria, creada por disposición de la Ley 15.020, representa una esperanza para el futuro de Chile. Persegue, como meta inmediata, la elevación del standard cultural, económico y social del campesinado y como realización a plazo mediano, el aumento de la producción agropecuaria, única forma de buscar rutas que permitan independizar a Chile del extranjero y de terminar con nuestra calidad de país económicamente dependiente. Procura la CORA el mejoramiento del standard económico del campesino, entregándole parcelas, las cuales, según los estudios realizados por los técnicos de la institución, "deben" constituir "unidades económicas", o sea, que aseguren al campesino la posibilidad de "vivir" ellos y sus familias; pagar las deudas contraídas y disponer de un margen de utilidades para su propia superación. La superación cultural, la obtiene el parcelero mediante el intenso plan de alfabetización que está en plena realización. Además, se le proporciona películas educativas, charlas, conferencias, etc. Por último, la superación social llega hasta ellos mediante el cambio del standard de vida, en casas modernas, higiénicas, con las comodidades necesarias para vivir ellos y los miembros de sus familias; con la participación en las actividades deportivas que se desarrollan en todas las colonias, etc. El colono, junto con recibir su parcela, se organiza en cooperativas, a través de las cuales obtiene asistencia técnica para la explotación de su predio; créditos para animales, maquinarias, herbicidas, fungicidas, etc. Además, técnicos de la CORA, residentes en las colonias o a cargo de un grupo de ellas, les están proporcionando el consejo y la asistencia oportunos, para obtener de



El campesino chileno había vivido pospuesto hasta la aprobación de la Ley 15.020, de Reforma Agraria, que abordó en todos sus aspectos los problemas que afectan a los trabajadores del agro. Aquí vemos un auténtico huaso chileno en plena labor de la tierra, en la cual, sus mayores trabajos de sol a sol para beneficios del patrón y que ahora, en cada nuevo surco, le está seña-

lando una ruta abierta a la esperanza. Ha adquirido de esta manera, conciencia de su propia personalidad y de su responsabilidad como elemento importante del engranaje social. Chile, a través de la Reforma Agraria, está creando un nuevo dueño de la tierra que, junto con labrar su futuro, está incorporándose efectivamente a la conquista de todos sus derechos.

sus predios el máximo rendimiento. De esta manera, el obrero agrícola, transformado por la Corporación de la Reforma Agraria en empresario de su propia

tierra, tiene a la mano todos los medios para lograr su superación y la de los miembros de sus familias. Esta es, en síntesis, la labor que desarrolla en la actuali-

dad la Corporación de la Reforma Agraria: redistribuir la tenencia de la tierra chilena, entregándola a quienes están capacitados para hacerla producir, y pro-

curar por todos los medios el aumento de la producción agropecuaria, única forma como el país podrá defenderse en el futuro de los gravísimos problemas

que se le plantearán con el fenómeno de la explosión demográfica, que tiende a duplicar la población chilena en un plazo no superior a 10 años.