

Edición de 36 páginas — En dos secciones	
Dep. Págs. 1 a 7 y 9	Redacción Pág. 24
Ministerio . . . 8 y 13	Política . . . 25 a 27
Los Gobiernos 10 y 11	FRAP . . . 28 y 29
Cables . . . 14	Política . . . 30 y 32
Hípica . . . 15 a 17	Provincias . . . 33
Teatros . . . 18 y 19	Económicos . . . 34
FREI . . . 20 y 31	Social . . . 35
Crónica . . . 21 a 23	Magazine . . . 36

La "U", 28 Puntos; U. Católica y los Albos, 27:

Contundente Victoria de Colo Colo Ante Wanderers: 3-0



Derrochó calidad y firmeza Colo Colo cuando fue asediada su valla. En la escena, Cruz despeja, de cabeza, la pelota que se aprestaba a tomar Santander, quien se queda con el molde hecho. A su lado, Jiménez le guarda las espaldas. Mientras que Cejas y Bravo observan la acción y vigilan a Alvarez. Espectáculo brillante y gran marco de público para un match emotivo, que erigió a un legítimo e inapelable vencedor: Colo Colo.— (Foto de GUILLERMO PAVEZ).

Unión Calera Triunfó Fácil Sobre Green Cross, 3-0



El cuadro albiverde no fue un rival de peso para el ganador.— Silva, Saavedra y Antezana, autogol, autores de los tantos

CON UN FUTBOL PRACTICO, muy acompasado, Unión Calera doblegó bien y fácil a Green Cross, cuya baja es ostensible. Hace rato que su ataque no hace goles. En el grabado, Musimessi, a quien poco respalda su defensa, embolsa una pelota frente a Silva, que la ha cabeceado. Antezana y Czollack hacen de espectadores, y más atrás, el piloto del ataque calerano, Soria, quien se ha adaptado al juego vistoso, atildado de su equipo

EXIJA HOY EL SUPLEMENTO AUTOMOTRIZ

TEMPERATURA PARA SANTIAGO: Nubosidad parcial. TEMPERATURA DE AYER: Máxima, 19 grados C. a las 16 horas. Mínima: 12 grados C. a las 7.15 horas.

PREVISIÓN GENERAL: El norte mostrará abundantes bancos nubosos sobre el litoral, en la zona central la nubosidad será parcial, en el sur predominarán los nubados bajos durante la mañana.

CANCHA: Estadio Nacional de Vifa del Mar. PAGARON: 30.099 personas (record).

RECAUDACION: 34.244 pesos (10 centésimos (record)). SOCIOS: Wanderers, 1.885; Colo Colo, 1.150.

ARBITRO: Luis San Martín, más que regular.

WANDERERS (0): Olivares, Valentini, R. Sánchez y Herrera; Salinas y Castañore; López, Ricalme, Alvarez, Cabrera y Hoffmann. Entrenador, Martín García.

GOLES: primer tiempo, 10 min. NICOLÁS, el tanto lo está Valdés, quien hizo afiltes un trasvase del arco wanderers con fortísimo chut desde distancia, ante el cual Olivares quedó totalmente fuera de foco. El gol lo tomó Nicolás, quien bien ubicado en la emergencia— y envió la pelota a las mallas de la desarmada valla.

SEGUNDO TIEMPO. JIMÉNEZ "le robó" la pelota a Raúl Sánchez en el medio campo de Wanderers, y envió "rush" en línea recta hasta la valla de Olivares. Y antes que se intentara cualquier defensa, lo venció con chut colocado, 30 min.

MORENO. Recibió pase adelantado de Nicolás, y dentro del área, ubicado en posición diagonal al arco, envió chut "acharado", que deva sin chance al meta portero.

UNIONADO DE CONVENIENCIA.— A los 28 min del segundo tiempo, Humberto Cruz sufrió conmoción cerebral, siendo sacado en camilla de la cancha. Chocó en forma casual con Alvarez, y pasó la peor parte. Tuvo de ser llevado de urgencia a la Asistencia Pública de Vifa del Mar.

Colo Colo cumplió una brillante y extraordinaria actuación ante Wanderers, y lo venció en forma categórica e inapelable, por 3 a 0. Dos factores influyeron directamente en el triunfo del popular equipo. La velocidad y el juego con que se expidió, y la admirable labor de todo campo que cumplieron Cruz, Valdés y Bravo, es decir, una gratísima actuación.

Alzando la pelota ordenadamente desde sus líneas posadas, y con mucha velocidad, Colo planteó las acciones del terreno que le era más cómodo y dejó en función de la pelota a Nicolás. Desde allí, el sector vertebral de la cancha los albos gestaron el juego y lo finalizaron con la misma rapidez y coordinación que nació cada acción suya. Claro está que para ello contaron con el henequén de su rival. No lo apretó. Destacaron Jiménez, Bravo y Valdés, quienes tantas veces lo quitaron un triángulo perfecto.

Mostró Colo su potencia ofensiva, guardando sus defensas defensivas. Buscó el disparo de media distancia, conocer la capacidad de la valla local. De todos modos parecía más potente. Pero un mentis rotundo a lo dio el gol de Nicolás, el cual justamente de lo anunció. El buen planteamiento del juego por parte de Colo y la coordinación y velocidad de sus líneas.

Del gol del colocolino, reaccionó bravamente Wanderers. Jugó bien durante los veinte minutos. Se anticipó. Con sentido de ataque del adversario, y en buenas cuentas, arribó a Colo Colo. Pero el equipo de Peña aguantó con eficiencia y orden. Sin embargo, debe establecerse que en el período de alza de la cancha de Martín García, se hundieron Alvarez, Cabrera y Hoffmann logrando el empate. Inmolebles en el momento para ello, las que lamentablemente desperdiciaron.

PASA A LA PAGINA 3.

AVANZARON SAN ANTONIO Y L. ROSSEL

Table with 13 columns: Lugar, EQUIPO, PJ, PG, PE, PP, GF, GC, Pts. Rows include O'HIGGINS, TRASANDINO, SAN ANTONIO, TEMUCO, L. ROSSEL, U. TECNICA, NUBLENSE, SAN BERNARDO, MUNICIPAL, LUIS CRUZ, IBERIA, OVALLE, COLCHAGUA.

AUDAX ITALIANO 2 - COQUIMBO UNIDO 0

VICTORIA QUE NO ADMITE OBJECIONES

Ismael Pérez y Vargas marcaron los goles del elenco italiano. — Hasta el final luchó el cuadro nortino... CANCHA: Estadio Santa Laura... EQUIPOS: Audax Italiano (2) y Coquimbo Unido (0)...

Frente a un rival, normalmente animoso, fuerte físicamente con mucha disciplina de juego...



MUY SEGURO POR ALTO se vio el arquero de Unión Española, Jesús Trepiana, como lo muestra el grabado, ante un centro de Vasquez...

El gol de Ismael Pérez, típico del fútbol veloz, que es y debe ser medular en Audax Italiano... Normalizada la faena del elenco verde, que ya dejó de lado el despeje sin destinatario...



ARTURO DIAZ, uno de los mejores valores de Coquimbo Unido, cae en las proximidades del área de Audax Italiano...

UNION ESPAÑOLA 3 - SAN FELIPE 2

Difícil, pero justo el triunfo hispano

Durante todo el match San Felipe estuvo en ventaja en el marcador, el que sufrió un vuelco en pocos minutos, en virtud del alza notoria que mostró en su juego la ofensiva de los rojos...

CANCHA: Estadio Santa Laura. PAGARON: 5.661 personas. RECAUDACION: \$ 7.783,80. EQUIPOS: Unión Española y Unión San Felipe (2)...

Segundo tiempo: a los 15', Cruz se fue por su orilla e hizo un centro que recibió ROBILA, quien disparó cruzado derrotando a Gálvez... GÓLES: Primer tiempo: a los 12' Bracamonte...

Mejor conducta futbolística a través de los 90' de juego. Valra lo dicho para expresar el ánimo con que llegamos al reducido hispano... Fútbol esencialmente de medio campo, en que ambas líneas medias encontraban serios problemas...



EL UNICO PELIGROSO en el ataque de San Felipe fue el delantero argentino Felipe Bracamonte...

Tercer Campeonato Monumental de Fútbol de los Barrios CCU

DEP. PUDAHUEL SE CLASIFICO AYER CAMPEON CCU; BARRANCAS

Las Barrancas clasificó ayer a su Campeón, en el Campeonato Monumental de Fútbol de los Barrios... BUEN REPRESENTANTE: Deportivo Pudahuel...

VENCIO AL DEFENSOR ESTADIO 1 A 0 FERRO GOLEO A SANTA REBECA: SAN BERNARDO... OTROS RESULTADOS EN LIGAS CCU en Santiago...



VICEDCAMPEON DE SAN FELIPE. He aquí a los muchachos del Deportivo Andacollo, de San Felipe, clasificados vicecampeones...

¡8 CAMPEONES! Con el título obtenido ayer por el Deportivo Pudahuel, en Las Barrancas, ya hay clasificados ocho disputantes...

Polla del Futbol LA NACION. Partido clave: S. MORNING vs PALESTINE. (20a. Fecha). Table of participating teams and their records.

IBERIA, 3 - NUBLENSE, 3

REPARTO EQUITATIVO DE VIRTUDES Y DE DEFECTOS

Un partido que mantuvo el interés del escaso público asistente, principalmente por la emoción de los goles... CANCHA: Estadio de San Eugenio...

CONDAL Y BELLALOLA EMPATARON

Alianza Bellalola y Juventud Condal no soltaron la punta en el Campeonato Monumental de Fútbol de los Barrios...

LOS OTROS PARTIDOS En los otros partidos del Sector se registraron los siguientes resultados: Carlos Lazo, goleó al San Ignacio...

PAÑO BILLAR

Calidad Super-Extra

Distribuidores Exclusivos:

DEPOSITO REGULADOR DE PANOS NACIONALES

SANTO DOMINGO 1066 Frente a la Cia. de Gas Santiago

LA SERENA 1 - PALESTINO 0: UN MATCH MUY DISCRETO

Peru, a los 25 minutos del segundo tiempo marcó el único gol.— El cuadro local efectuó una actuación desastrosa.— Y Palestino, en plan defensivo, contribuyó más al deslucimiento de la brega

CANCHA: Estadio La Parada, de La Serena. PAGARON: 4.824 personas. SOCIOS: La Serena, 1.432. Palestino, 38. RECAUDACION: 4 mil 184 pesos 25 centésimos. ARBITRO: Jaime Amor, regular. LA SERENA (1): O.

Cortés; Poblete, Garri y Ambler; Aravena y Figueredo; Sulantay, Ogalde, Godoy, Pérez y Hurtado. Entrenador: Gustavo Pizarro. PALESTINO (0): Donoso; Ahumada, V. Castañeda y G. González; R. Troncoso, Fuentes, Verde-

jo, C. González y Rispoli. Entrenador: José Valdebenito. GOL (segundo tiempo): 25 min. PEREZ. Un centro de Hurtado, ante el cual salió mal Donoso, alcanzando sólo a manotear la pelota. La recibió de cabeza Pérez, y la anidó en las redes.



ORLANDO ARAVENA, buen valor de La Serena, equipo que venció a Palestino por la cuenta mínima.

COLCHAGUA, 2-OVALLE, 2: POCA FORTUNA IMPIDIO EL TRIUNFO A LOS SUREÑOS

Colchagua ganaba 2 goles a cero, hasta los 25 minutos del segundo tiempo.— El tanto del empate lo obtuvo Ovalle, gracias a un autogol de Mesias

CANCHA: Estadio Municipal de San Fernando. PAGARON: 891 personas. SOCIOS: Colchagua, 304. Ovale, 10. RECAUDACION: 701 escudos. ARBITRO: Luis Crocco (muy bien).

COLCHAGUA (2): Gallardo; Arriagada, Alarcón y Mesias; Suárez y Aliste; Escobar, Ripoll, Becerra, Barja, Deformas. Entrenador, Julio Varela. OVALLE (2): Nicolás; Godoy, Narváez y Martín; Escalona y Recabarren; Azola, Díaz, Puché, Soto y Uribe. Entrenador, José Luis Boffi.



UNION CALERA ingresa al campo encabezado por su capitán, Leiva. No tuvo objeciones su triunfo por 3-0 sobre Green Cross, quien sigue de baja. Los caleranos desplegaron un juego muy cercano del buen fútbol. EN EL GRABADO, sigue al capitán el back-centro Figueroa, quien paró bien a Liberona.

UNION CALERA... (De la 1a. Pág.)

desviar al out, pero lo hizo en tan mala forma que volvió a su propio arquero. El 3-0 del triunfo calerano, fue el fiel reflejo de lo sucedido en un partido donde se jugaron los matices de interés. Fueron ofrecidos los conjuntos visitantes. Sólo los caleranos, y muy raleados, se presentaron a la cancha. Con el triunfo en sus bolsillos, los caleranos se empeñaron en frustrar cada intento de sus débiles rivales. Lo hicieron tratando bien la pelota, jugándola y haciéndola rotar como amarrada a un hilo invisible, en tanto que Green Cross seguía mostrando muchas flaquezas, sin firmeza en el apoyo y menos en la ofensiva, que volvió a naufragar como lo ha hecho en los últimos compromisos. Leiva y Vargas, un 8 que hizo la función de nexo, hicieron suya la mediana de la cancha y pronto se dieron a la tarea de armar juego.

siempre galano, de toque, con lo cual descomponieron y liquidaron el trabajo del cuadro local. El fútbol práctico, de primera intención que impuso Calera no halló buen cultivo en las filas rivales, que pocas veces replicaron con las mismas armas. Y con ninguna otra, pues los albirverdes no tuvieron quien los guiara, y sólo Antezana y Czollack conservaron azares y energías en la contención. Con el triunfo en sus bolsillos, los caleranos se empeñaron en frustrar cada intento de sus débiles rivales. Lo hicieron tratando bien la pelota, jugándola y haciéndola rotar como amarrada a un hilo invisible, en tanto que Green Cross seguía mostrando muchas flaquezas, sin firmeza en el apoyo y menos en la ofensiva, que volvió a naufragar como lo ha hecho en los últimos compromisos. Leiva y Vargas, un 8 que hizo la función de nexo, hicieron suya la mediana de la cancha y pronto se dieron a la tarea de armar juego.

de punta a cabo. No podía ocurrir de otra manera, frente a la individualidad a la que recurrió, siempre buscando el contraataque, más que un trabajo bien proyectado y mejor realizado colectivamente. Ya al promediar el segundo tiempo, con el autogol de Antezana, el partido perdió todo interés, pues se observó un equipo —Calera— siempre en función de ataque, con acciones conducidas con calma, que no hallaba en su camino otra cosa que el entusiasmo permanente de Czollack y Body. Los demás, con excepción del meta Musmiesi, hacía rato que habían perdido confianza y seguridad, de lo que bien se aprovecharon los caleranos para "hacer tiempo", cediendo el balón cuantas veces quisieron. Este fue el panorama final del match, que de lucha franca, vibrante, tuvo bien poco. Pero la parte negativa hay que cargársela a Green Cross, que no fue rival para Calera, cuyo fútbol, y la seguridad que no le impuso, salvó en parte el espectáculo. Enrique M. Vergara.

LISTER ROSSEL 4 - O'HIGGINS 3: BAJO INTENSA LLUVIA CAYO EL PUNTERO

El cuadro linarense terminó jugando con 10 hombres por expulsión de G. Parada.— Un triunfo espectacular que ratificó el buen fútbol que está jugando el cuadro vencedor.— Giarrizo (2), San Martín (2), autores de los goles para los ganadores.— Desiderio (2), y Cofré, para el líder

CANCHA: Estadio Fiscal de Linares. PAGARON: 2.904 personas. Socios de Lister Rosset, 874; O'Higgins, 114. RECAUDACION: 2.129 escudos. ARBITRO: Walter Krauss. Muy mal; fue el culpable de que el match tomara, en determinado momento, un cauce anormal. EQUIPOS: LISTER ROSSEL (4): Fuentes; Amigó, R. Parada y Aguilá; G. Parada y Tapia; Cofré, Méndez, Giarrizo, San Martín y Avila. Entrenador: Guillermo Báez. O'HIGGINS (3): Fuentealba; Canelo, Vairo y Droguett; Abarca y Pozo; Vilches, Desiderio, Díaz, Latorre y Morales. Entrenador, José Pérez. GOLES.— Primer tiempo: a los 6' el mediavolante Tapia da con el balón en el horizontal; al volver al campo lo recoge GIARRIZO, abriendo la cuenta. A los 10', Aguilá foule a Desiderio en el área; el mismo DESIDERIO es el encargado de servir la falta de los doce pasos, consiguiendo la igualdad. A los 21', SAN MARTIN aprovecha un rebote en el poste, ante tiro de Aguilá y anota la segunda conquista para el cuadro local. COFRE, a los 23', aumenta a tres. A los 36 minutos, San Martín, en la mejor jugada del match, elude a cuanto defensa se le pone por delante. Finalmente, con suave pase por alto, da a GIARRIZO, quien con golpe de cabeza anota el tercer tanto. A raíz de esta jugada, San Martín sufrió un desvanecimiento de alegría. A los 46 minutos, DESIDERIO, en gran jugada individual, anota el segundo gol para sus colores. Segundo Tiempo.— A los tres minutos, Tapia, al ser-

vir un tiro libre hace rebotar el balón en el travesaño, lo que aprovecha SAN MARTIN para señalar el cuarto tanto. A los 24 minutos, el juez Krauss sanciona un tiro penal por falta de Gastón Parada a Desiderio. El jugador linarense se acercó al árbitro para reclamar del fallo y fue expulsado del campo, quedando Lister Rosset con 10 hombres. La falta la sirvió el mismo DESIDERIO, dejando la cuenta en cuatro para Lister Rosset y tres para O'Higgins.

ardorosa, a ratos, recha que el árbitro Walter Krauss no fue capaz de encauzar por el camino normal. Un triunfo merecido que hace justicia al buen fútbol que venía realizando Lister Rosset. JOSE VIVEROS, de Radio Soberanía, de Linares.

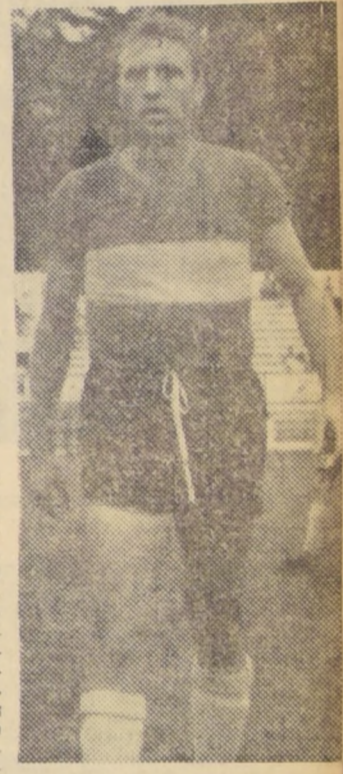

JOSE GIARRIZO.— Gran figura de su equipo Lister Rosset y autor de dos de los goles con que venció el cuadro sureño al puntero del Ascenso, O'Higgins.



MANOLO GONZALEZ, EL 4º CANDIDATO: Ninguno de nosotros puede cantar victoria antes del 4. Para que todos quedemos contentos, juguemos este boleto de la Polla y el 6 de Septiembre podemos ganar los E° 300.000,00 o cualesquiera de los trece mil premios que ese día pueden llevar felicidad a tanto chileno...

Usted disfrutará mucho más de la Feria Mundial si llega a Nueva York a bordo de un confortable jet DC-8 El Interamericano de Panagra. No hay nada mejor... ¡Panagra le da los jets más frecuentes a los EE. UU!

¡Solo Panagra le da tantos vuelos a tantas ciudades!

Para reservaciones vea a su Agente de Viajes o llame a

PANAGRA • PAN AM

al teléfono 81961

Este Domingo

E° 300 MIL

ENTERO E°30 · VIGESIMO E°1.50

EN UN BOLETO DE **Polla** ESTA SU FORTUNA



TAMBIEN LOS CRACKS de nuestro fútbol no han podido sustraerse al entusiasmo contagioso que ha despertado FOTO-FUTBOL en todos nuestros círculos deportivos. Y, aquí, una muchacha, Rubén Acuña, joven delantero del cuadro de honor de Universidad Católica, llegó también —mojado y todo por la lluvia— a la ventanilla de canje de LA NACION con su "leleccio" de cartillas para obtener cupones para el Sorteo Gigante de millonarios premios de septiembre. A su derecha, un peneca abre tamaños ojos, y a su izquierda, una señora entrada en años, contempla con envidia la operación.

Foto-Fútbol finaliza hoy, pero sigue hasta el 10 de septiembre el canje diario de cartillas por cupones

Mañana y tarde, de 9 a 13 y de 15 a 18 horas, atenderemos a los interesados hasta esa fecha. — Publicamos hoy la última cartilla de promoción: la de Universidad de Chile, y también, la última gran serie de fotografías de jugadores de diversos clubes. — Luego FOTO-FUTBOL, el sensacional concurso de LA NACION, el Diario de los Deportistas, se dedicará única y exclusivamente a la "operación canje". — Rotundo y espectacular éxito del concurso. — Lista de premios en juego para el Sorteo Gigante de septiembre próximo

Por curiosa coincidencia, con la publicación de la cartilla de Universidad de Chile, equipo puntero, a la fecha, del Torneo Profesional de Fútbol en División de Honor, FOTO-FUTBOL, el novedoso y sensacional concurso organizado por LA NACION, el Diario de los Deportistas, en favor de sus millones de lectores, pone término hoy, lunes 31 de agosto de 1964, conforme a sus propias bases y reglamentos, a su extenso y espectacular recorrido.

Pero esto, entendiéndolo bien los entusiastas y fieles seguidores de la millonaria encuesta, tan solo en lo que a publicaciones de nuevas cartillas y fotografías de jugadores se refiere.

CANJE HASTA EL 10 DE SEPTIEMBRE

Ante las gigantescas e insospechadas proporciones que ha alcanzado el concurso, y la extraordinaria aceptación que él ha encontrado en todos los sectores de nuestro mundo aficionado, el canje de cartillas por cupones, para el fastuoso Sorteo Gigante de septiembre, con numerosos y valiosos premios en juego, meta final de FOTO-FUTBOL, se prolongará, como lo anunciamos ayer, hasta el jueves 10 de septiembre, mañana y tarde, de todos los días, hasta esta última fecha.

HORAS DE ATENCION AL PUBLICO

Las horas de atención al público para la "operación canje" de cartillas, a fin de dar abasto a la enorme demanda registrada el sábado y ayer domingo en la mañana, han sido fijadas desde esta fecha, hasta el 10 de septiembre, de 9:00 a 13:00 y de 15:00 a 18:00 horas, todos los días.

EXITO ROTUNDO DE "FOTO-FUTBOL"

No ha dejado de llamar la atención en todos los círculos el éxito realmente extraordinario que ha alcanzado este nuevo y sensacional concurso de LA NACION, el Diario de los Deportistas. Y ello tiene su explicación. Jamás antes, encuesta deportiva alguna, había ofrecido gratis y entreteniendo a los seguidores, tan extensa lista de importantes y valiosos premios como FOTO-FUTBOL. La mayoría de ellos son de millonario valor.

EN TENIS:

Amateurs del Club Santiago triunfaron sobre profesionales

En la tarde de ayer, en las canchas del interior del Parque Cousiño, se jugaron los encuentros finales del torneo de tenis que opuso a los aficionados del Club Santiago y a los mejores elementos de la Asociación de Profesionales de Tenis. El trofeo quedó en poder de aquél, al obtener 8 triunfos contra 7 de sus oponentes.

Los resultados de ayer fueron los siguientes: Sergio Rodríguez (P), ganó a Roberto Reymer (OS), 6/4, 4/6 y 6/2; José Tort (CS) a Carlos Alegría (P), 6/1 y 6/1; Musalem-Pfister (CS), a González-Devoto (P), 6/4 y 6/1; Cisternas-Silva (P) a Sanfuentes-Gildemeister (CS), 6/2 y 6/3; Carlos Ayala (P), a Luis A. Ossandón (CS), 6/2 y 6/2; Jaime Mussalem (CS), a Bernardo González (P), 6/3 y 6/1; Alfredo Pfister (CS) a Moisés Silva (P), 6/1 y 6/1; Pino-Alegria (P) a Matte-Fernández (CS), 6/3 y 6/4.

SIGUE!

LA GRAN VENTA ANIVERSARIO

SENSACIONALES OFERTAS DICHOCHERAS

La Primera Tienda de Niñoa

SASTRERIA NAHMIA

IRARRAZAVAL 204 FONO 46631

HELADOS



Fracolor

FRONTE 569-418-56850

FRESCOS en VERANO CALIDOS en INVIERNO

Polla del Fútbol LA NACION

La Polla del Fútbol, cuyas bases consignamos a continuación, tiene relación con el Campeonato Oficial de Fútbol de 1964, y cuenta con un estímulo especial de CIENTO ESCUDOS para el vencedor de cada jornada, como también para los que participen en el sorteo de fin del torneo.

BASES

- El lector deberá llenar el cupón, colocando en los espacios ad hoc los goles que estima que puede hacer cada equipo en los partidos que se indican, y que correspondrán a una misma fecha.
- Por cada partido acertado se le asignarán dos puntos; pero si además acertata el número exacto de goles que hace cada uno de los equipos, se le asignarán otros tres puntos. Ejemplo: en un partido entre Colo Colo y Unión Española, en los espacios correspondientes al lector, anota Colo Colo 1 y Unión Española 0, y si gana Colo Colo a Unión Española por dos goles a uno, el lector tiene dos puntos a su favor. Pero si el resultado es tal como lo ha señalado el lector, Colo Colo 1 y Unión Española 0, el lector tiene 5 puntos a su favor. Dos por el partido acertado y tres por el score exacto.
- Los cupones se recibirán en Santiago, en el hall central de LA NACION, hasta las 14 horas, además de los locales que se indican en estas mismas columnas, y en Valparaíso, en la Agencia del diario, Avenida Blanco N° 1161, hasta las 11 horas.
- Para que el lector tenga derecho a participar en el Concurso, deberá acertar el partido clave. Si no acierta el partido clave, aunque los otros ocho partidos de la fecha sean exactos, el cupón NO PARTICIPARA EN EL CONCURSO. * el cupón es enviado dentro de un sobre, el partido clave deberá escribirse

en el sobre, con letra clara. EN CASO CONTRARIO NO SERA ABIERTO.

- El cupón que obtenga el más alto puntaje (sobre un mínimo de 30 puntos) ganará un premio de CIENTO ESCUDOS (P° 100,—). En caso de que haya varios cupones con igual puntaje, los ganadores reunidos podrán optar por repartir en partes iguales los CIENTO ESCUDOS, o sortearlos entre ellos. El sorteo se realizará inmediatamente que los acertantes lo resuelvan, y en su presencia.
 - En caso de que nadie obtenga los 30 puntos fijados como mínimo, el premio se acumulará para la semana siguiente, en la que será de DOSCIENTOS ESCUDOS (P° 200,—). Si el caso volviera a repetirse, se acumulará nuevamente, hasta que alguien obtenga el mínimo de puntaje fijado, de 30 puntos.
 - Los cupones que obtengan 30 puntos o más, aunque no ganen los CIENTO ESCUDOS, participarán en un sorteo final que se realizará al término del campeonato. Los premios a sortear al término del campeonato, se avisarán oportunamente.
 - LOS CUPONES DE LA "POLLA DEL FÚTBOL" SE PUBLICARÁN EN EL DIARIO "LA NACION", EXCLUSIVAMENTE LOS DÍAS LUNES, MARTES Y MIÉRCOLES DE CADA SEMANA.
 - La lista de los acertantes con 30 puntos o más, se publicará todos los días sábado.
- SE RECIBEN CUPONES EN:
- SANTIAGO, hasta el sábado, a las 14 horas: LA NACION, Agustinas N° 1269, Casilla 81-D.
- VALPARAISO, hasta el sábado, a las 11 horas: Corresponsalía de LA NACION, Avenida Blanco N° 1161.
- TALCA, hasta el viernes, a las 20 horas: Corresponsalía de LA NACION, 2 Oriente N° 1032.

GRAN CONCURSO LA NACION

FOTO-FUTBOL

UNIVERSIDAD DE CHILE

M. ASTORGA	L. EYZAGUIRRE	H. DONOSO	S. NAVARRO
------------	---------------	-----------	------------

EN UN BOLETO DE Polla ESTA SU FORTUNA

VIAJE MEJOR VIA LAN-CHILE

C. CONTRERAS	A. SEPULVEDA	P. ARAYA	R. MARCOS
--------------	--------------	----------	-----------

UNIFORMES JULIN SERRA

En sus dos direcciones SAN ANTONIO 559
DIAGONAL CERVANTES 684

C. CAMFOS	E. ALVAREZ	L. SANCHEZ	R. PACHECO
-----------	------------	------------	------------

Reifschneider foto cine color Agustinas 1161

R. HODGE	B. MUSSO	O. COLL	L. ALAMOS
----------	----------	---------	-----------

ESCUTI Y PAREDES TODO PARA EL DEPORTE BANDERA 767 fono 81715

yan tenido ocasión de admirar algunos en la pequeña muestra-exposición que hemos hecho en el hall principal de LA NACION. Y de ahí también que las "colas" por llegarse a las ventanillas de canje, hayan sido francamente impresionantes estos últimos días. Como que las filas de interesados, en triples y cuadruples columnas, se hayan extendido por la calle Agustinas hasta más allá de mitad de cuadra por Morande y también en la misma forma por Teatinos y hayan subido hasta el cuarto piso de nuestra casa periodística.

LOS PREMIOS

El sorteo millonario final del Concurso FOTO-FUTBOL, consulta, entre otros, en su larga lista, los siguientes tentadores premios: Un televisor GELOSO, pantalla grande de 23 pulgadas, de la firma BONAGIO, CARO Y CIA; 2 pasajes a Río de Janeiro, ida y vuelta; un refrigerador EMERSON, último modelo, de la firma HITES HNOS; una máquina de coser LIBERTY, obsequio de la CASA ORDINA; una bicicleta ITAL-SPORT de la CASA CICLES ALAMEDA; 6 servicios de mesa, cuchillería inoxidable, de 42 piezas, fabricados por WETTER MULLER, LTDA.; relojes suizos CHEVRON, donación de la RELOJERIA GABOR; obsequios de RADIOLANDIA, de JOSE

RICART Y CIA, en disco, máquina de afeitar, plancha eléctrica y otros artículos, una colección completa de volúmenes BILLIKEN, obsequio de la LIBRERIA RENACIMIENTO; artículos deportivos de la CASA ALONSO E HIJOS; JULIN SERRA; cámaras de vectores y fotográficas, regalo de la CASA REIFSCHEIDER; entretenimientos: Lalar, juegos de pimpon y miniton, etcétera, de la FABRICA VADELL; camisas, pijamas finos NELBEC; uniformes escolares, modelos exclusivos de la FABRICA PRINCETON; y tres electrofonos; 2 radios de sobremesa; 6 radios portátiles y 6 maquetas PHILIPS CHILENA.

Citronelas

Resortes suspensión. Cambiamos en 40 minutos. 29 25 por resorte colocado. Desaholladuras, pinturas. Mecánica general.

CITROPAN

Sta. Isabel N° 83 FONO 35197 Casilla 4206, Stgo.

REG. PROP. INT. N° 28239

Deportes

"Chunchito" Sucursal N° 2 de SEDERAP



Atendida por

Leonel Sánchez

y Luis Eyzaguirre

SAN ANTONIO N° 378 (interior)

CASA SEDERAP

TODA CLASE DE ARTICULOS PARA DEPORTES. Chacabuco 6 fono 90347

Nombre _____

Domicilio _____

Carnet _____ Ciudad _____

MINISTERIO DEL INTERIOR: Instrucciones Para el Resguardo del Orden Público en Res

CIRCULAR N° 48

Santiago, 4 de Agosto de 1964.

Corresponde al Ministerio del Interior dictar las disposiciones para la organización de los servicios de resguardo del orden público durante el acto electoral del 4 de septiembre próximo.

La Ley General de Elecciones, cuyo texto definitivo fue fijado por el Decreto Supremo N° 1002, de 2 de mayo de 1962, de esta Secretaría de Estado, confiere a los Jefes de las Fuerzas Armadas y de Carabineros, designados al efecto por el Presidente de la República, la delicada e importante misión de resguardar y mantener inalterable el orden público electoral, velando por el fiel cumplimiento de la Ley General de Elecciones, en especial en cuanto se refiere a la corrección y pureza del ejercicio de la soberanía.

Sin perjuicio de las facultades específicas conferidas al Jefe inmediato de la Fuerza Pública, los Intendentes y Gobernadores conservan las atribuciones que les otorgan la Constitución y las leyes, correspondiéndoles el inmediato cumplimiento de las instrucciones del Ministerio del Interior, respecto del orden y la tranquilidad pública y del oportuno envío de las informaciones sobre los escrutinios de las Mesas Receptoras de Sufragios de su jurisdicción.

En cumplimiento a lo dispuesto en el artículo 133 de la Ley General de Elecciones y con el objeto de que los Jefes de las Fuerzas Armadas y de Carabineros encargados del mando de las respectivas fuerzas en las cabeceras de departamento y de circunscripciones en que funcionan Mesas Receptoras de Sufragios, puedan cumplir aquellos preceptos electorales que guardan especial relación con su labor, se señalan, a continuación, las siguientes instrucciones:

1º) PERIODO DE ACTUACION DE LA FUERZA PUBLICA

El Presidente de la República designará, con anterioridad a la fecha de la elección, un Jefe Militar, Naval, de Aviación o de Carabineros, que tendrá el mando de la Fuerza Pública para el mantenimiento del orden público en las cabeceras de departamento y de circunscripciones civiles en que deben funcionar Mesas Receptoras de Sufragios. Las personas designadas para el comando de las fuerzas tendrán la responsabilidad directa del mantenimiento del orden público en las respectivas localidades. (Art. 132 de la Ley General de Elecciones). (1).

El Jefe de la Fuerza deberá actuar a partir de las ocho horas, desde dos días antes del fijado para la elección, y hasta las veinticuatro horas del día del acto electoral.

2º) JEFES DE PLAZA

El Ejecutivo, en uso de las facultades que le confiere el Decreto Supremo N° 1.085, de 20 de agosto de 1940, del Ministerio de Defensa Nacional, puede también designar Jefes de Plaza.

Corresponderá a los Jefes de Plaza designados el mando superior y la coordinación de todas las fuerzas puestas a su disposición en el decreto de su nombramiento, para asegurar el mantenimiento integral del orden público.

Los Jefes de Plaza deberán adoptar todas las medidas conducentes al cumplimiento por los Jefes inmediatos de la Fuerza Pública de los deberes que les impone la Ley General de Elecciones y recibirán las instrucciones del Gobierno en la forma prevista en los artículos 2º y 3º del Decreto Supremo N° 1.085 citado.

3º) DISPOSICIONES SOBRE SECRETARIAS DE PROPAGANDA, SEDES DE PARTIDOS POLITICOS Y OTROS LOCALES

Al respecto, la ley establece las siguientes normas:

a) Secretarías de Propaganda y toda oficina u organización destinadas a atender electores.— Deben permanecer cerradas desde cuarenta y ocho horas antes del día de la elección y hasta las veinticuatro horas del mismo día. (Artículo 64, inciso 1º).

Comprobada que sea cualquiera infracción a este precepto, el Jefe inmediato de la Fuerza Pública, previa formación del acta de iniciación del sumario correspondiente, la que será remitida de inmediato al Juez respectivo, procederá a clausurar en el acto la secretaría, oficina u organización de que se trate.

b) Locales, establecimientos y casas particulares destinados el día de la elección a propaganda o a atención de electores.— Al respecto, el artículo 64, inciso segundo, establece que serán clausurados hasta las dieciocho horas del día de la elección los locales comerciales, de espectáculos públi-

cos, restaurantes, hoteles, fuentes de soda y demás establecimientos o casas particulares que se destinen ese día a propaganda o a atención de electores.

En consecuencia, una vez comprobada la comisión de alguna de dichas infracciones, y previa formación del acta de iniciación del sumario respectivo, la que será remitida al Juez Letrado competente, se procederá a efectuar en el acto la correspondiente clausura. La clausura la resolverá por sí mismo el Jefe inmediato de la Fuerza Pública que tenga a su cargo el resguardo del orden durante el acto electoral y adoptará las medidas conducentes a hacerla cumplir. (Artículo 64, inciso 3º).

Es preciso puntualizar que "JEFE INMEDIATO DE LA FUERZA PUBLICA" ES TODO AQUEL REPRESENTANTE DE LAS FUERZAS ARMADAS O DE CARABINEROS QUE, EN EL MOMENTO DE COMPROBARSE DETERMINADA INFRACCION, SE ENCUENTRE AL MANDO DE FUERZA ARMADA O POLICIAL. En consecuencia, le corresponde asumir las funciones que encomienda la ley a los "Jefes inmediatos de la Fuerza Pública", no sólo a los Jefes de Fuerza designados por el Ejecutivo en cada departamento o circunscripción civil, sino a todos aquellos representantes de la Fuerza Pública que se hallen en la situación de mando antes señalada.

En relación con los locales mencionados, deben tenerse presentes también las disposiciones sobre visitas, investigaciones y clausuras que, para reprimir el cohecho, se consignan en el Párrafo 12º de esta Circular.

c) Sedes oficiales de los partidos políticos y de los grupos patrocinantes de candidaturas independientes.— Estas sedes podrán funcionar aún en el día de la elección, pero bajo la vigilancia de la autoridad y sin que les sea permitido realizar propaganda electoral o política ni atender electores, salvo la atención y distribución de apoderados, que podrá efectuarse hasta las diez horas. Entre el recinto de las sedes y el local en que funcionen las mesas receptoras de sufragios deberá mediar una distancia no inferior a 200 metros en las cabeceras de departamento, ni menor de 100 metros en las demás localidades. (Art. 64, inciso 4º).

En consecuencia, los Jefes de las Fuerzas deberán disponer las medidas necesarias para vigilar el estricto cumplimiento de estos preceptos, sin perjuicio de practicar durante el día de la elección las visitas de inspección que se señalan en el Párrafo 12º de esta Circular.

Es preciso dejar claramente establecido que la referida autorización legal permite exclusivamente el funcionamiento durante el día de la elección, dentro del territorio DE CADA CABECERA DE COMUNA O LUGAR DONDE FUNCIONEN MESAS RECEPTORAS DE SUFRAGIOS DE UNA SOLA SEDE OFICIAL POR CADA PARTIDO POLITICO O GRUPO PATROCINANTE DE UNA CANDIDATURA INDEPENDIENTE.

Por consiguiente, en caso de comprobarse durante el día de la elección que en alguna cabecera de comuna o lugar donde haya instaladas mesas receptoras de sufragios, funciona más de una sede de determinado partido político o grupo independiente, el Jefe de la Fuerza Pública procederá a dejar en funcionamiento una sola sede oficial del respectivo partido o grupo independiente, clausurando las restantes, previa confección de un acta, la que será remitida al Juez Letrado competente, y servirá de cabeza para la iniciación del correspondiente sumario. Estas medidas deben adoptarse estrictamente, aun en el caso de que el partido político o grupo independiente, al cumplir con la obligación de declarar ante el Juez de Letras respecto a la ubicación de la sede oficial, hubiese señalado más de una sede en determinada cabecera de comuna o lugar en que funcionan mesas receptoras de sufragios.

Si en el día de la elección se comprueba alguna infracción a los preceptos señalados, el Jefe de la Fuerza procederá a levantar acta del hecho, quedando facultado para disponer la clausura del local. Dicha acta será remitida de inmediato al Juez Letrado competente y servirá de cabeza para la iniciación del sumario respectivo.

d) Establecimientos comerciales que expenden bebidas alcohólicas.— El artículo 64, inciso 1º, dispone que deberán permanecer cerrados durante las veinticuatro horas del día de la elección los siguientes establecimientos, que se señalan en forma taxativa: depósitos de bebidas alcohólicas para ser consumidas fuera del local de venta o de sus dependencias, y las cantinas, bares o tabernas, con expendio de bebidas alcohólicas para ser consumidas en el local de la venta.

En caso de comprobarse alguna infracción a este precepto, el Jefe inmediato de la Fuerza Pública denunciará el hecho ante la Justicia Ordinaria y procederá a clausurar en el acto el establecimiento de que se trate.

e) Establecimientos comerciales que expenden bebidas alcohólicas.— El artículo 64, inciso 1º, dispone que deberán permanecer cerrados durante las veinticuatro horas del día de la elección los siguientes establecimientos, que se señalan en forma taxativa: depósitos de bebidas alcohólicas para ser consumidas fuera del local de venta o de sus dependencias, y las cantinas, bares o tabernas, con expendio de bebidas alcohólicas para ser consumidas en el local de la venta.

En caso de comprobarse alguna infracción a este precepto, el Jefe inmediato de la Fuerza Pública denunciará el hecho ante la Justicia Ordinaria y procederá a clausurar en el acto el establecimiento de que se trate.

4º) SOBRE MANIFESTACIONES Y ESPECTACULOS PUBLICOS

a) Espectáculos públicos y deportivos de toda clase.— Se suspenderán en el día

de la elección hasta las dieciocho horas. (Art. 64, inciso 5º).

Comprobada que sea cualquiera infracción a este precepto, el Jefe inmediato de la Fuerza Pública procederá a denunciar el hecho ante el Juez Letrado respectivo y dispondrá que se suspenda el espectáculo.

b) Manifestaciones y reuniones públicas.— Los Jefes de las Fuerzas deberán impedir y disolver toda clase de manifestaciones o reuniones públicas de cualquiera naturaleza que ellas fueren, desde las 12 horas del día anterior al de la elección y hasta dos horas después de practicados los escrutinios ese mismo día. (Art. 135).

A este respecto, pondrán término a toda clase de provocación o incitación a alterar el orden público que pueda suscitarse, ya sea por parte de elementos políticos antagonistas u otros, procediéndose con la energía suficiente para hacer respetar el principio de autoridad y la mantención inalterable del orden público.

Los desfiles, reuniones y manifestaciones públicas, de cualquier naturaleza, que se efectúen después de practicados los escrutinios, deberán ajustarse a las Instrucciones contenidas en los Decretos Supremos N.ºs 859 y 2.863, de 23 de febrero de 1927 y de 19 de junio de 1936, respectivamente, del Ministerio del Interior.

5º) INSPECCIONES PRE-ELECCIONARIAS

Desde que asuman sus cargos, los Jefes de Fuerza dispondrán las medidas necesarias para verificar que los locales en que deben funcionar las Mesas Receptoras de Sufragios correspondan a aquellos que las Juntas Electorales Departamentales hayan designado para el efecto, en conformidad a lo dispuesto en el artículo 39.

Verificarán que dichos locales cuenten con las facilidades necesarias para el expedito acceso de los electores a ellos, especialmente cuando se trate de recintos o sitios privados. En caso de comprobar alguna deficiencia, deberán arbitrar las medidas necesarias para remediarla. Verificarán también que los pupitres y cámaras secretas se encuentren confeccionados de acuerdo con la ley y colocados en forma de asegurar el absoluto secreto del voto y la independencia del elector (Arts. 60 y 61). En caso de notar deficiencias, deberán dar cuenta inmediata al Intendente o Gobernador respectivo, a fin de que sean subsanadas.

Igualmente, desde que asuman sus cargos, practicarán las inspecciones necesarias para conocer la ubicación de los locales en que hayan funcionado las secretarías de propaganda y las oficinas destinadas a la atención de electores, como, asimismo, para vigilar que se cumpla con la obligación de mantener cerrados dichos locales desde 48 horas antes del día de la elección, procediéndose en la forma indicada en la letra a) del párrafo 3º de esta Circular, en caso de comprobarse alguna infracción.

Es necesario que los Jefes de Fuerza tomen conocimiento acerca de la ubicación precisa de las sedes oficiales de los partidos políticos y grupos independientes, sobre las cuales debe practicarse una especial vigilancia durante el día de la elección (véase el párrafo 3º, letra c). Para tal efecto, asumido que sea el cargo, el Jefe de la Fuerza se informará en el Juzgado de Letras del departamento respectivo, ante el cual los partidos políticos y grupos independientes están obligados a declarar esa ubicación, según lo ordena el inciso 4º del artículo 64º.

Igualmente, los Jefes de Fuerza dispondrán lo necesario en orden a determinar la ubicación de aquellos establecimientos expendedores de bebidas alcohólicas que deben mantenerse cerrados en el día de la elección, conforme se expresa en la letra d) del párrafo 3º.

Los Jefes de Fuerza procurarán verificar si las secretarías o sedes oficiales aludidas cuentan con locales anexos respecto de los cuales pueda presumirse estén destinados para concentraciones de electores que sean susceptibles de facilitar la práctica del cohecho o de impedir el ejercicio del derecho a sufragio. Si llegaren a comprobar su existencia, ordenarán se les independice en forma efectiva, y si hubiere negativa de los encargados de dichos locales para atender las indicaciones que se impartan, se dará cuenta al Juez del Crimen respectivo para que éste adopte las medidas del caso, sin perjuicio de que en el día de elección se mantenga una constante vigilancia al respecto, procediéndose a la clausura de los locales que infrinjan la ley, conforme se indica en el párrafo 12º, sobre "Represión del Cohecho".

Si el Juez del Crimen al cual se requiera su intervención se negare a actuar, se tomará nota de ello y se dará cuenta al Ministerio del Interior.

6º) PROPAGANDA ELECTORAL

Antes de los seis meses anteriores al día del acto electoral, en el caso de elección de Presidente de la República, queda prohibida toda clase de propaganda electoral por

la prensa o radio, avisos, carteles, telones, afiches, u otros similares, en forma especial, la propaganda mural, sólo podrá llevarse a efecto la propaganda de letreos, carteles, telones, afiches y similares en las calles y plazas y bienes nacionales de uso público, organización de la Municipalidad respectiva. (Artículo 8º).

Los representantes de la Fuerza Pública velarán estrictamente por el cumplimiento de estas normas y en forma inmediata deberán denunciar las contravenciones que sorprendan, ante el respectivo Jefe de Letras de Menor Cuantía o el Subdelegado de la localidad competente.

Es necesario tener especial cuenta que los representantes de la Fuerza Pública en el acto electoral no estarán autorizados para disponer directamente, más trámite el retiro de los elementos de propaganda que contravengan las dadas normas, pues, de acuerdo con la ley, para la adopción de tal medida se requiere el orden judicial previa, la cual sólo será cumplida por el Cuerpo de Carabineros, cayendo en comiso los elementos respectivos. (Art. 8º).

7º) ORDEN PUBLICO

Las elecciones deberán efectuarse en absoluto orden y prescindencia de todo partidista.

El orden público deberá mantenerse inalterable el día de la elección. Las personas designadas para el comando de las fuerzas tendrán la responsabilidad del mantenimiento del orden público. (Art. 132, inciso 2º).

Harán uso de todas las medidas que fueren necesarias y no omitirán esfuerzos para asegurar su conservación, como que se dé a los ciudadanos y a los políticos y grupos independientes, alguna, por tención alguna, el máximo de garantías de forma de que puedan ejercerse todos los derechos con entera libertad.

En el caso de delitos flagrantes, se procederá a detener al autor o autor, contemplación alguna, cualesquiera que su calidad, investidura o fuero, poniéndose a disposición de la autoridad judicial competente.

8º) TRANSITO PUBLICO

Deberá mantenerse libre y expedito el acceso de los electores a los locales en que se encuentren instaladas las mesas receptoras de sufragios, como asimismo, el tránsito por todas las calles y caminos que den acceso a ellas, y a las localidades de pueblos en que se encuentren ubicadas. (Art. 132, inciso 2º).

Además, y sin perjuicio de lo establecido estrictamente la vigilancia con respecto a las sedes oficiales de los partidos políticos y grupos independientes —según lo establecido en la letra c) del Párrafo 3º—, deberá mantenerse libre el acceso de los electores a los locales en que funcionen sedes. (Art. 132, inciso 2º).

Deberá orientarse el tránsito de los vehículos en forma de no interferir la circulación de los peatones en una prudencial, no inferior a una cuadrada local antes señalados, impidiéndose ese radio el estacionamiento de vehículos de cualquiera naturaleza, como también el acceso de los electores en los mismos locales, las puertas de dichos locales.

En las comunas rurales, en los caseríos y poblaciones no deberá permitirse el acceso de electores en grupos a los locales en que se encuentren ubicadas mesas receptoras de sufragios. Se impedirá, asimismo, que a dos cuadradas a la redonda de dichos locales lleguen camiones u otros vehículos portadores de grupos de electores. Estos electores deberán abandonar los vehículos a una distancia no menor de dos cuadradas del lugar en que se encuentren las mesas, a fin de que su acceso al local respectivo sea totalmente individual.

Por otra parte, no deberá permitirse el estacionamiento de cabalgaduras en el día de dos cuadradas a la redonda del local en que se encuentren ubicadas las Mesas Receptoras de Sufragios, ni que los vehículos lleguen hasta las puertas mismas de los locales, montados en dichas cuadradas.

9º) PERMISO PARA CARGAR ARMAS

Todos los permisos para cargar armas deberán quedar suspendidos desde 48 horas antes del día del acto electoral y hasta las veinticuatro horas del mismo día.

10º) USO DE INSIGNIAS

El artículo 131, en su inciso 3º, prohíbe el uso de banderas, divisas o cualquier otro distintivo por parte de los ciudadanos el día de la elección, razón por la cual quedará impedido su uso.

(1) Todos los artículos que se citan en la presente Circular, son de la Ley General de Elecciones N.º 14.832.

FUTBOL EN EL MUNDO

Real Madrid se tomó el desquite frente a Boca: 2-0

Real Madrid se clasificó en tercer lugar, quedó el equipo bonaerense. Al igual que ayer, el estado Carranza registró un litro (30.000 personas) por tratarse de dos equipos que practican buen fútbol, a base de técnica y táctica. El triunfo del Real Madrid

significó también el desquite del contraste que le propinó Boca Juniors en partido disputado recientemente en Casablanca, por la copa "Mohamed V".

Los resultados completos de la decimosexta fecha disputada esta tarde (primera de las revanchas), fueron estos:

Huracán 1; Rosario Central 2; Newell's Old Boys 2. Las posiciones de los equipos son las siguientes: Boca Juniors, 23 puntos; River Plate, 21; Independiente y Vélez Sarsfield, 20; San Lorenzo de Almagro, 19; Banfield y Racing Club, 18; Rosario Central, 17;

Atlanta y Ferrocarril Oeste, 15; Huracán y Estudiantes de La Plata, 13; Gimnasia y Esgrima, 11; Argentinos Juniors y Chacarita Juniors, 10; Newell's Old Boys 8.

PARIS, 30 (UPI).— Resultado de los partidos de hoy en la primera división de la Liga Francesa de Fútbol: St. Etienne 0, Bordeaux 1; Lens 1, Lyon 2; Sedan 4, Nîmes 2; Mónaco 4, Nantes 1; Sochaux 4, Stade Français 1; Toulon 3, Lille 1; Rennes-Strasbourg, nocturno; Angers-Toulouse, nocturno; Valenciennes-Rouen, nocturno.

CONTROL DE CADETES: Los empates hubo entre Unión y Ferro

En tres canchas se jugaron los partidos correspondientes a la primera fecha de revanchas del torneo de cadetes de la Asociación de Fútbol. El estado de las demás, hasta suspenso, se suspendieron los partidos de Colo Colo-O'Higgins, Magallanes-Audax Italiano, de Chile-Santiago, Everton y Green Cross.

En los partidos disputados se registraron los siguientes resultados:

INFANTIL: U. Española 1, Ferrobádminton 1; U. Católica 1, Palestino 1; U. Católica 2, Wanderers 0.

JUVENIL: U. Católica 1, Palestino 0; U. Técnica 0, Wanderers 1.

DIVISION ESPECIAL: U. Católica 1, Ferro 1; Universidad Técnica 2, Wanderers 2.

Malloco y Malloco primeros en el Regional Central

En la 3a. fecha de la segunda rueda del torneo de primera división del Regional Central, se registraron los siguientes resultados:

Peñafiel, Bata venció a Unión Cepol, por 3 a 2; en Lautaro ganó a Walter Velásquez, por 1 a 0; y en San Pedro General Velásquez empató con Serrano.

En el partido que se presentó a jugar en Rengo con Guillermo Guzmán, perdiendo por regla de juego, y fue suspendido el partido por el mal estado de la cancha. El partido que LAN y Mademsa debían disputar en el estadio ferroviario.

PUNTAJE: De acuerdo a los resultados el puntaje quedó así: Bata, 24; General Velásquez y Guillermo Guzmán, 21; Lautaro, 20; Unión Cepol, 15; Serrano, 14; Walter Velásquez y Mademsa, 12; LAN, 11; Andarivel, 8; y Huracán, 7.

2a. DIVISION

En la última fecha de la segunda división de esta competencia se registraron los siguientes resultados:

Suñoa, Arrieta Guindos y Juan Pinto Durán, empataron 2 a 2 en Paine. Triunfo Nacional venció a Defensor, por 2 a 0, en Graneros. Maipo ganó a Chiprodal, por 3 a 0; y en Malloco, Deportivo Malloco venció a Comercio, por 3 a 2.

PUNTAJE: Malloco, 21 puntos; Juan Pinto Durán, 19; Triunfo Nacional, 17; Arrieta Guindos y Defensor, 15; Maipo, 14; Chiprodal, 7; y Comercio, 7.

TECNICA 3, AUDAX 1, EN TORNEO HOCKEY

Se disputó entre el sábado el último partido del Campeonato Oficial de Hockey, que rige la Asociación de Hockey de este deporte. Los resultados totales de la fecha fueron los siguientes:

PRIMERA DIVISION: Bata 17, Ferrobádminton 3; Universidad Técnica 8, Audax Italiano 6; Ciclón 3, Universidad de Chile 2; y Miguel León Prado, Atenas 0.

SEGUNDA DIVISION: Universidad Católica 5, Técnicos Industriales 5; Bata 7, Ferrobádminton 1; Universidad Técnica 3, Audax Italiano 1; U. Católica 5, Ciclón 5.

QUADRO DE HONOR

SANTIAGO: Godoy, Angers, Scandoli, DE CHILE: Marcos, Pizarra, DE COLO: Valdés, WANDERERS: Olivares, SERENA: Garril, PALESTINO: Verdejo, AUDAX: Vargas, QUIMBO: Moreno, ESPAÑOLA: O. Cruz, MALLOCO: Cárdenas, MAGALLANES: Luco, EVERTON: González, CALERA: Vargas, GREEN CROSS: Bodi, CATOLICA: Prieto, SAN LUIS: Chávez.

SEGUNDA DIVISION MUNICIPAL: Lavín, SAN CRUZ: Cáceres, SANDINO: Oliver, BERNARDO: Romo, ANTONIO: Campos, TECNICA: Orellana, CHAGUA: Alarcón, CALLE: Díaz, ZELADA, WELLENSE: Sepúlveda, ROSEL: San Martín, GIGGINS: Desiderio.

ULTIMOS DIAS...!

UH... LA LA LA...!

7

Liquidaciones

Falabella
SANTIAGO - CONCEPCION

Enorme stock de mercadería seleccionada a los precios más bajos de Chile

Visite nuestros locales de AHUMADA, la calle de FALABELLA

Centi/publicidad

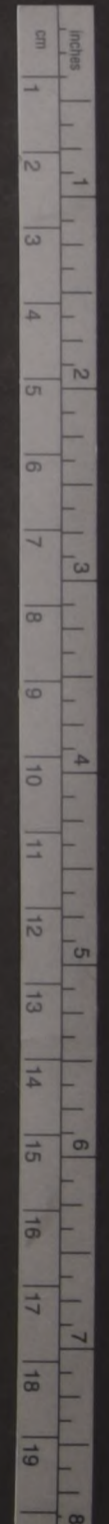

¡FLASH Los Gobelinos! M.R.



PANTALONES DE MODERNA Y ELEGANTE LINEA, EJECUTADOS EN FINO CASIMIR PEINADO Y FRANELA DE LA MEJOR CALIDAD, COLORIDO DE MODA, SURTIDO DE TALLAS.

E° 17

GRAN VARIEDAD DE AMBOS, EJECUTADOS EN TWEED DE OPTIMA CALIDAD, SURTIDO DE COLORES Y TALLAS.

E° 58

TERNO HECHO EN CASIMIR DE PRIMERA CALIDAD, VARIEDAD DE TALLAS, AGOTANDOSE.

E° 89

EXTRAORDINARIA OPORTUNIDAD, ABRIGO CONFECCIONADO EN FINO PAÑO DE LANA, MODELO DERECHO, 3 BOTONES SURTIDO COMPLETO DE TALLAS.

E° 39,80

DPTO. SASTRERIA PRIMER PISO

EXTENSO SURTIDO DE SOBRETODOS CONFECCIONADOS EN PAÑOS DE GRAN CALIDAD, DIVERSAS FANTASIAS Y COLORES, MODELOS RAGLAND, MIXTO Y DERECHO, VARIEDAD DE TALLAS.

E° 49,80

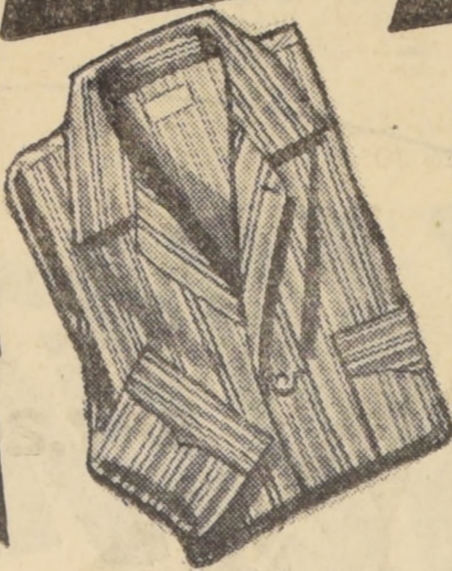

CALCETINES EN FINA LANA MERINO TALON Y PUNTA REFORZADO COLORIDO DE GRAN ACTUALIDAD

E° 2,98

CAMISetas SPORT FINA GAMUZA MERCERIZADA EN TODA NUMERACION

E° 3,90

PIJAMAS DE FRANELA, EN LA MEJOR CALIDAD, LISTADOS MODERNOS, E INTERESANTE COLORIDO, TODAS LAS MEDIDAS

E° 16,90

FINAS BUFANDAS, LANA MERINO, DIBUJOS ESCOCESSES DE RECIENTE CREACION, VARIEDAD EN COLORES UNIDOS

E° 3,90

CAMISAS SPORT, FINA FRANELA DE TEMPORADA, GRAN SURTIDO DE DIBUJOS Y NOVEDOSOS COLORES, TODA NUMERACION,

E° 7,90

E° 10,80

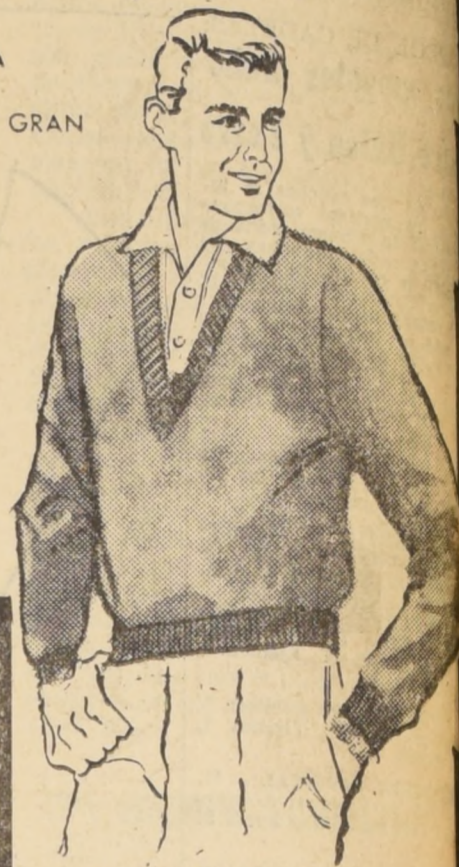

PULL OVER EN LANA PEINADA, COLORES, PERLA, VERDE BOTELLA, BEIGE, MARENGO, PETROLEO, AVELLANA, CELESTE Y VICUÑA, TODOS LOS TAMAÑOS.

E° 11,90

DPTO. CAMISERIA PRIMER PISO

HOY 31, MARTES

Venta Extra de 3 DIAS PARA REALIZAR TODOS LOS SA...

sur publicidad

DPTO. TEJIDOS PRIMER PISO

TWEED DE LANA PARA VESTIDOS Y FALDAS, ANCHO 140 CMT. FABRICACION NACIONAL EL MT.

E° 4,50



ALGODONES ESTAMPADO, EN COLORES PASTEL, PARA BATAS DE CASA Y CAMISA DE DORMIR, ANCHO 90 CMS.

E° 7,80 EL MT.

FABRICACION SUIZA

TERCIOPELO DE LANA, COLOR NEGRO, PARA CHAQUETONES Y ABRIGOS, ANCHO 140 CMS.

E° 9 EL MT.

FABRICACION NACIONAL

SURTIDOS COMPLETOS DE COLORES Y DISEÑOS EN VIYELLAS, CLIDELLAS INGLESAS, ANCHO 90 CMS.

E° 16,50 EL MT

LANA PARA ABRIGO, TIPO FRANCES, EN COLORES MARAVILLOSOS.

E° 19,50 EL MT.

FABRICACION NACIONAL

CUCHARA DE TE, EN ACERO INOXIDABLE

E° 0,85

PELA PAPAS MULTIPLE, NORTEAMERICANO

E° 0,89

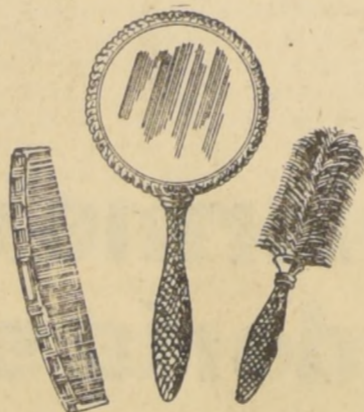

JUEGO DE TOCADOR, DE 3 PIEZAS, EN CAJA DE REGALO

E° 4,60

LAMPARA DE SOBREMESA, EN FINA TERMINACION, CON PANTALLA, EN DIFERENTES COLORES

E° 17,50



SACACORCHOS AUTOMATICO

IMPORTADO, MATERIAL INOXIDABLE.

E° 4,90

JUEGO DE COPAS EN SEMI CRISTAL TALLADO, PARA 6 PERSONAS, COMPUESTO DE 6 COPAS AGUA, 6 COPAS VINO TINTO, 6 COPAS VINO BLANCO, 6 COPAS OPORTO, 6 COPAS LICOR, 1 JARRO Y 1 AGUAMANIL.

E° 34,90

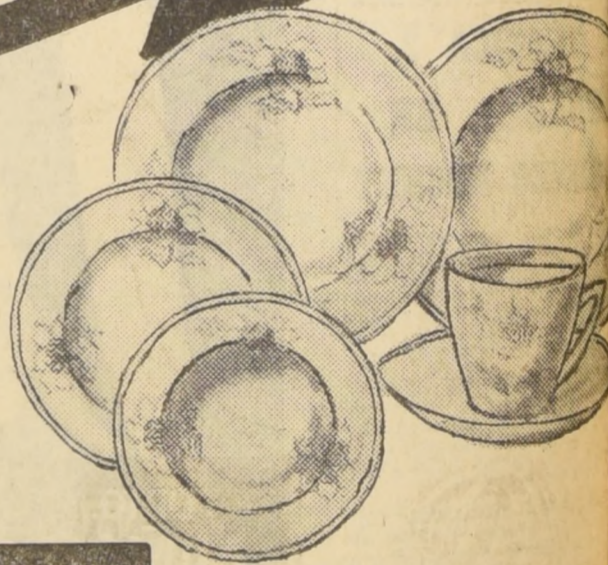

DPTO. BAZAR y MENAJE SUBSUELO

JUEGO DE COMIDA EN SELECCIONADA LOZA DE PENCO, DECORADO CON FLORES Y BANDA DE ORO, COMPUESTO DE 6 PLATOS BAJOS, 6 PLATOS HONDOS, 6 PLATOS ENTRADA, 6 PLATOS FRUTA Y 6 TAZAS CAFE.

E° 35,50

CARRITO PARA COMPRA, TAMAÑO GRANDE, CON RUEDAS DE GOMA

E° 10,90

PLANCHA AUTOMATICA MORPHY RICHARDS, CON LUZ CONTROL

E° 38,90

SECADOR DE PELO SOMELA, IRROMPIBLE, CON GARANTIA TECNICA

E° 24,80

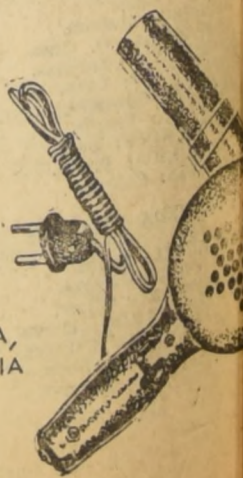

CAMISA SPORT TIPO VILLELA, PARA JOVENES Y NIÑOS, EN 8 COLORES MODERNOS, TODA MEDIDA

E° 7,30

ABRIGO GAMUZA GRIS, PARA COLEGIAL, MODELO REGLAMENTARIO

E° 38



VESTON PARA NIÑO EN BUENA LANA PEINADA DE 6 A 10 AÑOS

TODO FORRADO EN SEDA

E° 18

AMBOS PANTALON CORTO, PARA NIÑO DE 6 A 10 AÑOS, MODELO DERECHO Y CRUZADO.

E° 25

DEPTO. JOVENES Y NIÑOS SEGUNDO PISO

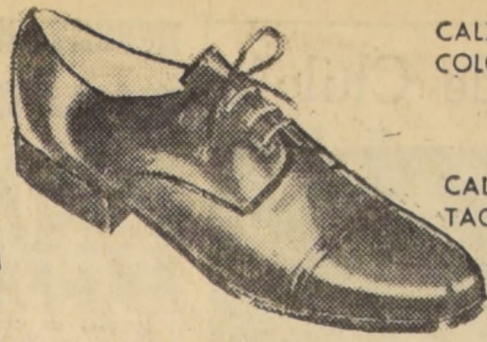

CALZADO PARA NIÑITAS, COLORES Y NUMEROS, SALDOS

E° 5

CALZADO PARA JOVENCITAS, EN TACO PLANO, MODELOS JUVENILES

E° 11,90

CALZADO PARA CABALLERO AMERICAN SHOE, EN CAFE, HORMA ITALIANA

E° 25,90

CALZADO PARA NIÑO, AMERICAN SHOE, CAFE Y NEGRO, DURABLE RESISTENTE

E° 12,10

MOCASSINES PARA CABALLERO, EN DOS HORMA, CAFE Y NEGRO

E° 17,90



CALZADO TACO PLANO, PARA SEÑORA, COMODO Y SUAVE

E° 7,20



CALZADO SEÑORA EN TACO ALTO Y 3/4, MODELOS DE ACTUALIDAD

E° 19,90

CALZADO SEÑORA, DIFERENTES COLORES Y TACOS

E° 15,50

DEPTO. ZAPATERIA Cuarto PISO

PAÑUELOS GASA, EN PURA SEDA, FANTASIAS MODERNAS Y COLORES UNIDOS, DE RECIENTE CREACION

E° 1,50

PAÑUELOS DE SEDA ITALIANOS, INCOMPARABLES ESTAMPADOS EN MARA VILLOSOS COLORES, MUY INDICADOS PARA CUELLO Y CABEZA

E° 7,90



MAGNIFICOS ECHARPES DE LANA MOHAIR, MUY APROPIADOS PARA TODA ESTACION, MARAVILLOSOS COLORES

E° 14,50

DEPTO. PARIS PRIMER PISO

MEDIAS NYLON IMPORTADAS ALEMANAS Y U.S. ETC., TODA NUMERACION

E° 1,50

GRAN SURTIDO DE CARTERAS, DE CUERO, MODELOS ITALIANOS Y FRANCESES, COLORES BEIGE, CAFE Y NEGRO

E° 24,80

MIERCOLES 2 !!! SUPER SALDOS

SAS DE TEMPORADA A CUALQUIER PRECIO

EN FINA POPELINA, LAS TALLAS

E° 2,30

CON NIÑAS, PRIMOROSOS, DE 1 A 3 AÑOS

E° 5,90

FINISIMA LANA, GRAN DE TALLAS Y COLORES

E° 4,50

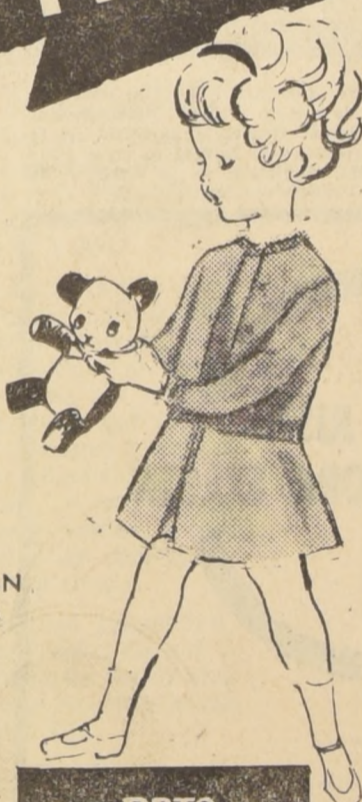

DEPTO. NIÑAS Y BEBES SEGUNDO PISO

FALDAS EN FINA FRANELA, COLORES BEIGE, CAFE, PLOMO, GRAN SURTIDO DE TALLAS.

E° 5,80

NOVEDOSAS Y ENCANTADORAS BATAS ACOLCHADAS PARA NIÑITAS DE 4 A 6 AÑOS, MARAVILLOSOS COLORES

E° 14,50

DPTO. BONETERIA SEÑORAS ENTREPISO

PULL OVER EN LANA VONNEL, TODA LA GAMA DE COLORES, MANGA LARGA, ESCOTE V, TAMBIEN BLANCO Y NEGRO, TALLAS DEL 40 AL 50

E° 16,90



FALDAS RECTAS DE PURA LANA A CUADROS, DE FANTASIA Y COLORES LISOS, SURTIDO DE TALLAS

E° 5,90



ELEGANTE Y FINA COMBINACION NYLON, CON ANCHO ENCAJE, CONFECCION DE PRIMERA CALIDAD, TONOS SUAVES TODAS LAS TALLAS.

E° 3,75

BATA ACOLCHADA EN FANTASTICA

VARIEDAD DE MODELOS, TODOS LOS COLORES PASTEL, COMPLETO SURTIDO DE TALLAS.

E° 28,70



DEPARTAMENTO CONFECCION SEÑORAS ENTREPISO

CONFORTABLE CHAQUETON DE LANA CASTILLA, MODELO CLASICO, EXTENSO SURTIDO DE COLORES Y TALLAS

E° 69

VESTIDOS DE LANA, EN SURTIDOS DISEÑOS COLORES Y TALLAS.

E° 19,90



GRAN SURTIDO EN TRAJES DOS PIEZAS, TEJIDOS Y OTROS MODELOS, EN LANAS DE FANTASIA Y COLORES LISOS, VARIEDAD DE TALLAS

E° 75



FALDAS PLISADAS EN TERRYLEN, INARRUGABLES, VARIOS MODELOS, EXTENSO SURTIDO DE COLORES, TODAS LAS TALLAS

E° 18,50

ORIGINAL TRAJES DOS PIEZAS, TEJIDO DE LANA LISTADA, FALDA ENTERAMENTE FORRADA.

E° 45

ABRIGOS DE LANA PARA SEÑORA, EN VARIADOS MODELOS, COLORES Y TALLAS.

E° 39,90

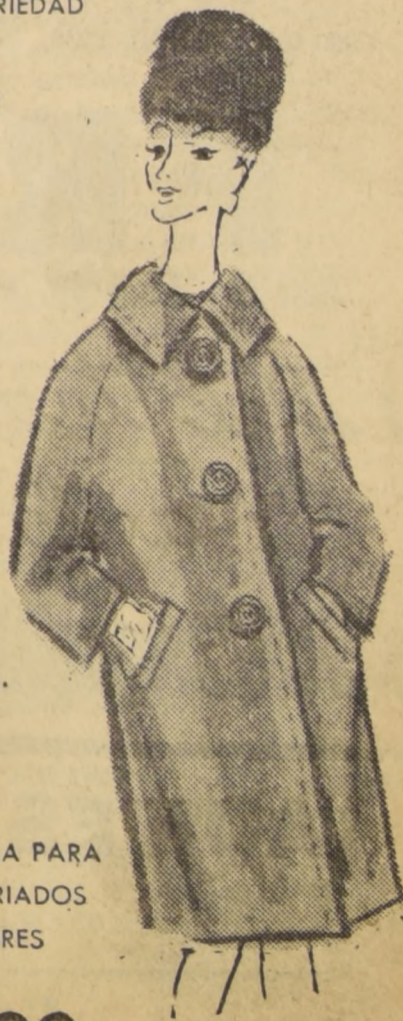

Se presentó proyecto de ley para el reajuste de la Asignación Familiar

Mediante un Proyecto de Ley presentado por el diputado Carlos Morales Abarrán, se procederá a dar la autorización a la Caja de Empleados Particulares, a fin de que proceda a la distribución de los excedentes del Fondo de Asignación Familiar, lo que permitirá reajustar esta remuneración de los empleados entre \$ 1,50 a \$ 2 por carga, de acuerdo a las cantidades acumuladas desde el mes de enero del presente año.

Según los consejeros en representación de los Empleados, Ernesto Lennon y Sergio León, hasta el mes de julio próximo pasado los excedentes acumulados ascienden a la cantidad de más o menos 10 millones de escudos, lo que permitiría dicho reajuste sin tropiezos. Actualmente, la Asignación Familiar bruta es de \$ 19,89 por carga, con lo cual con un reajuste de \$ 2 alcanzaría a la suma de \$ 21,89, sobre lo cual habría que hacer los descuentos del 10 por ciento.

CIRCULO DE SUBOFICIALES "LUIS A. SOTO"

El Directorio del Círculo de Suboficiales en Retiro de las Fuerzas Armadas, "Luis A. Soto", informa que se ha fijado un plazo hasta el 10 de septiembre próximo, para la entrega de las relaciones de los hijos de ser considerados en la distribución de juguetes para la Navidad. También se informa que se encuentran en venta las declaraciones de comerciantes en ferias libres.

Más adelante, agrega esta declaración que es efectiva por dirigentes del gremio de Ferias Libres de Santiago, han usurpado títulos sindicales, ya que la directiva elegida el día 9 de julio del presente año, ante el Inspector del Trabajo Gustavo Morder, está constituida por Adela Orfelia Palma Zamorano, secretaria; Merlin Flores Salazar, secretario; Héctor Manuel Molina Godoy, tesorero, y directores, Enrique Barahona Neira y Manuel Pino Landeta.

BOLETIN DEL SINDICATO DUEÑOS DE AUTOBUSES

Se encuentra en circulación el N.º 15 del Boletín del Sindicato General de Dueños de Autobuses de Santiago, correspondiente al mes de agosto, el cual trae abundante material informativo.

ESTA SEMANA RESOLVERAN CONFLICTO DEL SALITRE

En el curso de la presente semana puede quedar resuelto el conflicto de los obreros del salitre, de Pedro de Valdivia y María Elena, en consideración a que las conversaciones directas van bien encaminadas y hay ofertas de

Guardapolvos Blancos Para Señoras
POPELINA SANFORIZADA
MANGAS CORTAS \$ 6.750
MANGAS LARGAS \$ 7.500
FABRICA DE ROPA
ALFONSO RUSSO
AVENIDA ESPAÑA 141
FONO 90362.

Examinando el "Rostro de Chile"

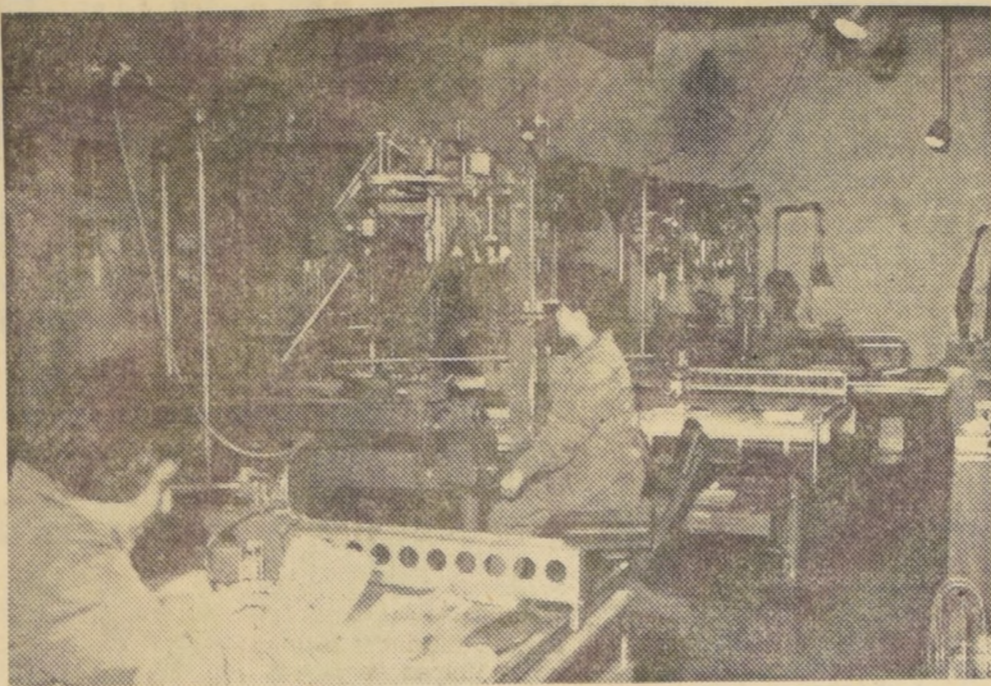

En el grabado, funcionarias especializadas del Instituto Geográfico Militar, utilizando complicados instrumentos, examinan las fotografías y mapas del "rostro de Chile", como parte fundamental del arte de la Cartografía.

IMPORTANCIA DE LA CARTOGRAFIA SEÑALA EL INSTITUTO GEOGRAFICO

Es el arte que a través de mapas y cartas expresa la forma de la superficie de la tierra, dice

Durante la celebración del 42º aniversario del Instituto Geográfico Militar, se puso especial énfasis en la importancia que tiene para el país el proceso de elaboración de la Carta. La Cartografía, dijo el Instituto, es el arte que, basado en la ciencia de las proyecciones, expresa gráficamente, por medio de cartas y mapas, la forma de la superficie de la tierra. Ella reúne, agrega, los conocimientos de los astrónomos, matemáticos y geodestas con los obtenidos por el explorador y el topógrafo para representar en la forma más exacta posible la configuración física del terreno.

EL PROCESO MISMO

El proceso esquemático de la elaboración de una Carta Topográfica, se puede sintetizar en las siguientes etapas, según el Instituto: Trabajos Geodésicos tendientes a proporcionar el esqueleto fundamental en que se apoya el sistema cartográfico orientado astronómicamente con coordenadas geográficas (latitud y longitud) y coordenadas planas que se fijan con toda precisión en la Carta; trabajos topográficos que consisten en densificar la cantidad de vértices de orden geodésico, estrechando las distancias entre ellos para efectuar el Apoyo Terrestre para la posterior restitución de las vistas aéreas y el conocimiento y clasificación del terreno en función de las fotografías aéreas correspondientes.

LA FOTOGRAFIA AEREA

El Instituto concluyó diciendo que "es indudable que la fotografía aérea ha significado un formidable avance en la Cartografía moderna, pero es indispensable que ésta esté fundada en una vasta red de puntos de Apoyo Terrestre, para que tenga un valor métrico imprescindible que refleje, con precisión, la realidad del terreno que la Carta representa."

DEFICIT DE 2.100 MATRONAS EN CHILE AUNQUE HAY INTERES POR LA PROFESION

Sólo el 60 por ciento de las mujeres reciben atención profesional durante el parto, dice Olga Julio, Directora de la Escuela de Obstetricia, de la Universidad de Chile por CARMEN MERINO

"La Obstetricia es la profesión femenina por excelencia", afirma Olga Julio, Matrona Jefa de la Escuela de Obstetricia de la Universidad de Chile. "Si toda mujer le tiende la mano a otra para ayudarla en un hijo, al ofrecer esta atención en forma profesional, cumple entonces con la misión más digna del sexo", dice Sara Vicencio también matrona. Hoy, día de San Ramón Nonato, quien, afirma la Historiadora, nació momentos después de la muerte de su madre, se celebra el Día Internacional de la Matrona. Esta fecha fue fijada en el Congreso Internacional de Matronas celebrado en Londres en 1956, cuando la delegación española pidió el 31 de agosto para celebrar a la matrona.

PRIMERA PROFESION FEMENINA RECONOCIDA EN CHILE

Tal vez ninguna profesional obtiene la confianza absoluta de la mujer como la matrona. Es ella a quien la clientela revela sus secretos más íntimos y le entrega sus confidencias. Es curioso que la Matrona no haya sido invitada a las mesas redondas sobre el control de la natalidad que se han realizado en el Colegio Médico de Chile. Como pocos profesionales, ella conoce a fondo la psicología femenina en todos los niveles sociales de nuestro país, respecto a este importante tema.

DEBIO REHUSAR 184 POSTULANTES

El Colegio de Matronas de Chile cuenta con 836 profesionales inscritas, pero aún faltan algunos Colegios Regionales por constituirse en diversas provincias. El total de matronas en Chile es aproximadamente de 1.400. "Hay un déficit de 2.100 matronas en este país, para que toda madre pueda tener atención profesional en el momento de su embarazo y parto", explica la señora Vicencio. "Hoy, sólo el 60 por ciento de las mujeres chilenas son atendidas por profesionales."

PARTO SIN DOLOR SOLO APLICABLE EN CLINICAS PRIVADAS

En los años 1957 y 1958, la Escuela de Obstetricia de la Universidad de Chile realizó una investigación sobre los resultados del parto sin dolor. Este fue hecho en grupos al azar de diferentes niveles culturales, en salas comunes y pensionados de la maternidad, y en las clínicas privadas.

QUEBRADA?

Los resultados fueron excelentes" revela Olga Julio. "Con este sistema, la madre colabora activamente durante el parto, porque no siente las molestias de las contracciones. El parto se acorta, y no hay necesidad de colocar tanto analgésico. Ambas cosas redundan en beneficio del niño."

LIVINGS MODERNOS E 188

DE PRIMERA PRECIOSOS MODELOS COMPRE DIRECTAMENTE EN LA FABRICA SAN IGNACIO 41 Fono 88161 con la Genial Atención de David Tedios



"El Congreso Internacional de Matronas celebrado en Londres en 1956, declaró el 31 de agosto el Día Internacional de la Matrona" —informa Alicia Osoreo, presidenta de la Asociación Nacional de Matronas, a la izquierda, en el grabado. A su lado, Olga Julio, directora de la Escuela de Obstetricia de la Universidad de Chile.

PRECIO JUSTO HORA EXACTA

RELOJ SUIZO CHEVRON
Pie Eº10 SALDO 10 MESES
JOYAS- ANILLOS
RELOJERIA **Gabor**
ESTADO 48 ESTADO 91

PINCUS
MONEDA 1057 FONO 88244-5180
OPTICO EN COMERCIO EN EUROPA

EL FRENTE DE CAMPESINOS invita a todos sus componentes y al pueblo en general a la más grande concentración de la Historia Política chilena: las 100 MARCHAS con que recibiremos, MAÑANA MARTES 1º, a FREI Estación Alameda, a las 6 de la tarde
¡¡ Del trabajo a la estación!!

NO IMPORTA!...
QUE DARÁ COMO NUEVA AUNQUE FALTE LA MITAD. TAMBIÉN FABRICAMOS GABINETES
CLINICA DE PLASTICOS M. R.
10 DE JULIO 150 TEL. 380018 NO TENEMOS SUCURSAL

¡AUN ES TIEMPO! sea millonario en SEPTIEMBRE con las Boletas de AGOSTO

PREMIO MAYOR: Eº 50.000 Cinco casas llegar y habitar y miles de premios más.

SORTEO NACIONAL DE BOLETAS DE COMPRAVENTAS

Elección Presidencial del 4 de Septiembre de 1964

11º) INDEPENDENCIA DEL SUFRAGIO

El voto es un acto secreto y personal. Deberá velarse por el libre acceso de los electores a las Mesas Receptoras de Sufragios, para lo cual se cuidará que los sufragantes concurren a las urnas sin que nadie los acompañe dentro del radio de 20 metros alrededor de la mesa respectiva, a fin de que emitan su voto sin presión alguna. (Arts. 63 y 138).

12º) REPRESION DEL COHECHO

El cohecho debe combatirse con la mayor decisión y energía por parte de las autoridades a quienes la Ley ha confiado la atención del acto electoral, a fin de que éste sea el fiel reflejo de la voluntad del electorado.

Con este objeto, los Jefes de las Fuerzas, ya sea actuando solos o en compañía del Juez del Crimen respectivo, visitarán e inspeccionarán durante todo el día del acto electoral las sedes de los partidos políticos y grupos independientes, a fin de verificar que en ellas no se practica el cohecho y que no existen armas contundentes, cortantes o de fuego, bombas o cualquier otro elemento que pudiera estar destinado a agredir o molestar a los ciudadanos. (Art. 136, inciso 1º).

Igualmente, deberán practicar, en la misma forma, visitas o INVESTIGACIONES en los locales comerciales, de espectáculos públicos, restaurantes, hoteles, fuentes de soda, otros establecimientos, casas particulares y cualesquiera otros locales, sitios o vehículos que se empleen como secretarías ambulantes, y respecto de los cuales se recibiere denuncia escrita de que en ellos se está practicando el cohecho o existen armas o elementos del tipo de los ya aludidos, pudiendo hacerse acompañar del autor de la denuncia. (Arts. 64, inciso 2º, y 136, inciso 2º).

Se recomienda en forma especial a los Jefes de las Fuerzas que realicen constantemente estas visitas de inspección y estén atentos a toda denuncia que al efecto pueda formularse, con el objeto de velar por la pureza del acto electoral.

Cuando se tengan informaciones fidedignas de que en determinado local o sitio se mantienen encerrados electores o reunidos con fines declarados ilícitos por las leyes, se procederá a realizar la visita de inspección o investigación del caso, adoptándose de inmediato las medidas tendientes a evitar o poner término al hecho y sancionar a los culpables.

Una vez COMPROBADA LA COMISIÓN O PREPARACION de los delitos y circunstancias antes mencionados, PREVIA FORMACION DE UN ACTA, que servirá de base para la iniciación del sumario respectivo, se ordenará la clausura de la secretaría o de los locales en referencia. Caerán en comiso los elementos destinados a ejercitar el cohecho o la violencia, y se procederá a la detención de los responsables. (Art. 136, incisos 3º y 4º).

Sólo los Jefes de las Fuerzas y el Juez del Crimen respectivo están facultados para practicar dichas visitas o investigaciones. Tratándose de lugares en que exista el Juez del Crimen, ellas pueden ser realizadas conjuntamente o separadamente por éste y el Jefe de la Fuerza; no obstante, y con el objeto de darle la mayor efectividad a la práctica de tales diligencias, se recomienda a los Jefes de las Fuerzas procedan a realizarlas en compañía del Juez correspondiente. (Art. 136, inciso 1º y final).

Los Jefes de las Fuerzas impedirán, asimismo, que se formen grupos de dos o más personas en las puertas de los locales en que funcionan las Mesas Receptoras de Sufragios. (Art. 132, inciso 2º).

Del mismo modo, impedirán toda aglomeración de personas en las inmediaciones de dichos locales, que pudieren dificultar el libre acceso de los electores a ellos, o que presionen de obra o de palabra. (Art. 131, inciso 2º).

Deberá ponerse a disposición de la Justicia Ordinaria a todos aquellos que fueren sorprendidos vendiendo su voto o sufragando por dinero u otra dádiva, o cohechando en cualquiera forma, como asimismo a las personas que acompañaren a un elector dentro del radio de veinte metros alrededor de la Mesa Receptora de Sufragios, incluso a dicho elector. Al igual, deberá ponerse a disposición de la Justicia Ordinaria a todas aquellas personas que fueren sorprendidas en fraganti comprando sufragios, solicitando votos por paga, dádiva o promesa de dinero u otra recompensa o cohechando en cualquiera forma a un elector, como también a los que con dictámenes, amenazas, injurias o cualquier otro genero de demostraciones violentas, instasen a coartar la libertad de sufragio o intimidasen al elector después de ejercitado su derecho, o perturbasen el orden de la votación o no obedeciesen a los requerimientos hechos por el Presidente de una Mesa Receptora de Sufragios o atropellasen a dicha Mesa, obligándola a suspender sus funciones. Se pondrá también a disposición de la Justicia al elector que sea sorprendido empleando cualquier procedimiento o me-

dio encaminado a dejar constancia de la preferencia que pueda señalar o haya señalado en la cédula. (Arts. 137, 138, 139, 146 y 150).

13º) CUMPLIMIENTO DE ORDENES DE LOS PRESIDENTES DE MESAS

En el lugar en que funcionen Mesas Receptoras de Sufragios y en el radio de veinte metros alrededor de ellas, podrán los Presidentes respectivos requerir la fuerza pública cuando fuere necesario, la que deberá ser proporcionada, en los casos señalados en la Ley, cooperándose con presteza a la ejecución de dichas órdenes. (Arts. 126 y 129). Deberá darse estricto cumplimiento a las instrucciones impartidas por los Presidentes de las Mesas Receptoras para mantener el orden de llegada de los ciudadanos que solicitan sufragar. (Art. 68).

Las mesas receptoras deberán cuidar que sea libre el acceso al recinto en que funcionen e impedirán que se formen agrupaciones en las puertas o alrededores para entorpecer el acceso de los electores. Ante la reclamación de cualquier ciudadano, los Presidentes darán las órdenes correspondientes para disolver esas agrupaciones. Si no fueren obedecidos, las harán despejar por la Fuerza Pública, y en caso necesario suspenderán las funciones de la Mesa. (Art. 126).

LOS PRESIDENTES NO PODRAN, SIN EMBARGO, ORDENAR EL RETIRO DEL RECINTO EN QUE FUNCIONA LA MESA, DE LOS MIEMBROS QUE LA FORMEN, DE LOS CANDIDATOS, NI DE LOS APODERADOS GENERALES O DE AQUELLOS QUE TENGAN FACULTADES PARA ACTUAR ANTE LA RESPECTIVA MESA. EL JEFE DE LA FUERZA PUBLICA QUE OBEDECIERE ORDENES EN CONTRAVENCION A LO DISPUESTO EN ESTE ARTICULO, SERA PERSONALMENTE RESPONSABLE. (Art. 126, inciso 2º).

EL EMPLEO DE LA FUERZA puesta a la orden del Presidente, para casos que no sean meramente de orden y de policía, sólo se hará EN CIRCUNSTANCIAS EXTREMAS Y CON ACUERDO ESCRITO DE LA MESA. SIN ESTE ESENCIAL REQUISITO, EL JEFE DE LA FUERZA NO OBEDECERA. (Art. 130).

Podrán los Presidentes de las Mesas solicitar de la autoridad militar el auxilio de la Fuerza, la que deberá serle concedida de inmediato, cuando fuere necesario seguir funcionando hasta la terminación del plazo. (Art. 126, inciso 6º). Podrán solicitar también que se separe del recinto en que funciona, se aprehenda y conduzca detenido a disposición del Juez del Crimen correspondiente a todo aquel que con palabras provocativas o de otra manera excite tumultos o desórdenes, acometiere o insultare a alguno de los presentes, empleare medios violentos para impedir que los electores hagan uso de sus derechos o se presentaren en estado de ebriedad o reparitose licor entre los concurrentes, como, asimismo, a los que se presentaren armados dentro del respectivo recinto o compraren votos o ejercieren el cohecho entre los electores, o al empleado público, cualquiera que sea su jerarquía o clase, que se estacionare en tal recinto y a quien se imputare que ejerce presión sobre los electores y que, requerido por el Presidente para que se retire, no obedeciere. En estos casos, PARA DECRETAR EL ARRESTO SE NECESITA EL ACUERDO ESCRITO DE LA MAYORIA DE LA MESA, FIRMADO POR LOS VOCALES QUE LO HUBIEREN ACORDADO. (Art. 128).

Podrán los Presidentes de las Mesas solicitar de la autoridad militar el auxilio de la Fuerza, la que deberá serle concedida de inmediato, cuando fuere necesario seguir funcionando hasta la terminación del plazo. (Art. 126, inciso 6º). Podrán solicitar también que se separe del recinto en que funciona, se aprehenda y conduzca detenido a disposición del Juez del Crimen correspondiente a todo aquel que con palabras provocativas o de otra manera excite tumultos o desórdenes, acometiere o insultare a alguno de los presentes, empleare medios violentos para impedir que los electores hagan uso de sus derechos o se presentaren en estado de ebriedad o reparitose licor entre los concurrentes, como, asimismo, a los que se presentaren armados dentro del respectivo recinto o compraren votos o ejercieren el cohecho entre los electores, o al empleado público, cualquiera que sea su jerarquía o clase, que se estacionare en tal recinto y a quien se imputare que ejerce presión sobre los electores y que, requerido por el Presidente para que se retire, no obedeciere. En estos casos, PARA DECRETAR EL ARRESTO SE NECESITA EL ACUERDO ESCRITO DE LA MAYORIA DE LA MESA, FIRMADO POR LOS VOCALES QUE LO HUBIEREN ACORDADO. (Art. 128).

Podrán los Presidentes de las Mesas solicitar de la autoridad militar el auxilio de la Fuerza, la que deberá serle concedida de inmediato, cuando fuere necesario seguir funcionando hasta la terminación del plazo. (Art. 126, inciso 6º). Podrán solicitar también que se separe del recinto en que funciona, se aprehenda y conduzca detenido a disposición del Juez del Crimen correspondiente a todo aquel que con palabras provocativas o de otra manera excite tumultos o desórdenes, acometiere o insultare a alguno de los presentes, empleare medios violentos para impedir que los electores hagan uso de sus derechos o se presentaren en estado de ebriedad o reparitose licor entre los concurrentes, como, asimismo, a los que se presentaren armados dentro del respectivo recinto o compraren votos o ejercieren el cohecho entre los electores, o al empleado público, cualquiera que sea su jerarquía o clase, que se estacionare en tal recinto y a quien se imputare que ejerce presión sobre los electores y que, requerido por el Presidente para que se retire, no obedeciere. En estos casos, PARA DECRETAR EL ARRESTO SE NECESITA EL ACUERDO ESCRITO DE LA MAYORIA DE LA MESA, FIRMADO POR LOS VOCALES QUE LO HUBIEREN ACORDADO. (Art. 128).

14º) ESTACIONAMIENTO DE LA FUERZA

Deberá evitarse el estacionamiento de la tropa sin previo acuerdo expreso de la Mesa, en el lugar en que ésta funcione y en el recinto de veinte metros a su alrededor. Si llegare eventualmente a situarse, deberá retirarse a la primera intimación que de orden del Presidente se le hiciere. (Art. 130, incisos 1º y 2º). Si la Fuerza hubiere sido pedida por el Presidente, por el hecho de entrar al recinto, QUEDARA EXCLUSIVAMENTE SUJETA A EL, Y EL JEFE DE ELLA NO PODRA OBRAR SINO EN VIRTUD DE ORDENES IMPARTIDAS POR AQUEL, EN CONFORMIDAD A LAS PRESCRIPCIONES LEGALES. (Art. 130, inciso 3º).

Solamente el elector llamado a sufragar, los apoderados generales o aquellos que tengan facultades para actuar ante la respectiva Mesa, los candidatos y las comisiones parlamentarias, tendrán acceso al circuito en que funcione la Mesa Receptora. (Art. 65, inciso 2º).

Las Mesas obrarán con entera independencia de cualquiera otra autoridad, y sus miembros son inviolables y no están obligados a obedecer ninguna orden que les

impida el ejercicio de sus funciones. (Art. 123, inciso 1º). La ley sanciona penalmente al que impidiere ejercer sus funciones a los miembros de las Mesas o a algún apoderado general o a aquel que tenga facultades para actuar ante la respectiva Mesa. (Arts. 147º y 148º).

15º) APODERADOS

Los apoderados son personas designadas por las entidades reconocidas con derecho a participar en la elección o por los propios candidatos, según sea el caso, y que, por disposición de la ley, están facultados para asistir, en calidad de observadores con derecho a voz, pero sin voto, a todas las actuaciones de las Mesas. (Art. 125).

Debe tenerse presente que en las sedes oficiales de los partidos políticos o de los grupos independientes, la atención y distribución de apoderados sólo podrá efectuarse hasta las 10 horas del día de la elección. (Véase el Párrafo 3º, letra c).

En caso de elecciones unipersonales, los poderes son otorgados por los propios candidatos, o los apoderados generales que hubieren constituido ante Notario. (Art. 125, inciso 2º).

Si ocurriere que se deseara constituir ante determinada Mesa, como apoderados, individuos que no invoquen título suficiente, y el Presidente de la Mesa requiera el auxilio de la Fuerza para hacerlos salir, corresponderá dar cumplimiento A LA ORDEN ESCRITA que al respecto se dicte.

16º) OFICINA DE INFORMACIONES

En relación con las informaciones sobre datos electorales que los sufragantes puedan solicitar de los representantes de la Fuerza Pública, éstos deberán tener presente que en los recintos de votación funcionarán, desde 48 horas antes de la elección, oficinas especiales, con personal designado por la Dirección del Registro Electoral y con representantes de los partidos y candidatos independientes, destinadas a proporcionar informaciones al elector sobre sus datos electorales, ubicación precisa de la Mesa Receptora en que le corresponda sufragar y, en general, cualesquiera otros que faciliten el ejercicio del derecho a sufragio. (Art. 64, inciso final).

17º) DETENCIONES Y ARRESTOS

La Fuerza Pública no podrá detener o arrestar a ningún ciudadano en el día de la elección por denuncia de haber cometido delitos electorales sin que PREVIAMENTE ESTABLEZCA LA VERACIDAD DEL HECHO QUE MOTIVA LA DENUNCIA, respondiendo, en caso de contravención, el funcionario autor del abuso, a quien se le aplicarán sanciones penales. (Art. 134). Se detendrá y pondrá a disposición de la Justicia Ordinaria al que fuere sorprendido suplantando la persona de un elector o pretendiendo llevar su nombre para substituirse a él en el acto de la votación. (Art. 145); al que agregare o sustrajere hojas de un Registro, o bien, falsificare, robare, ocultare o destruyere un Registro o Acta de escrutinio, o arrebatara una urna que contuviere votos emitidos y no escrutados, o suplantare a la persona de uno de los miembros de la Mesa (Art. 146), o bien, les impidiere ejercer sus funciones, como, asimismo, a algún apoderado debidamente autorizado. (Art. 147). LA MISMA MEDIDA DE DETENCION SE PRACTICARA EN CONTRA DE AQUEL QUE TUVIERE CEDULAS ELECTORALES EN CIRCUNSTANCIAS QUE NO SEAN LAS PREVISTAS POR LA LEY O LAS FALSIFICARE. (Art. 146, inciso 2º).

En los casos de delito in fraganti se procederá a detener al autor o autores, sin contemplación alguna, cualquiera que sea su calidad o investidura, poniéndosele a disposición de la autoridad judicial competente.

En caso de que un elector llegue acompañado de otra persona a la Mesa, el Presidente, por sí o a solicitud de cualquiera de los vocales o apoderados, hará que el elector y su acompañante, después de haber depositado el inscrito su voto, sean conducidos ante el Juez del Crimen para que se les castigue con las penas que señala la ley. La simple compañía es causal suficiente para el arresto. (Art. 63).

Si en caso de duda acerca de la identidad de un sufragante, el informe del experto de identificación determinare que hay disconformidad entre la respectiva impresión digital que aparece en el Registro y la estampada en el cuaderno de firmas por el individuo que pretende sufragar, se tomará nota del hecho en el acta, e inmediatamente se le remitirá a disposición del Juez del Crimen sin que se admita ninguna excusa del ciudadano, ni de los vocales o apoderados para ampararlo. (Art. 75).

Cuando a un llamado determinado se presentaren dos o más individuos pretendiendo tener el mismo nombre, el Presidente de la Mesa los hará firmar a todos, y en vista de la firma u otras pruebas fehacientes, la Mesa resolverá a quién acepta, remitiendo al Juez del Crimen a los demás, sin admitir tampoco excusa alguna de los ciudadanos ni de los vocales y apoderados para ampararlos. (Art. 76).

Si dentro del recinto en que se practica la elección ocurriere desórdenes, el Presidente pondrá a sus autores a disposición del Juez del Crimen. (Art. 127).

18º) ESCRUTINIOS

El artículo 82 de la Ley de Elecciones dispone que cerrada la votación en la Mesa, se procederá a practicar el escrutinio en el mismo lugar en que ésta hubiere funcionado, a presencia del público, de los apoderados y de los candidatos, presumiéndose fraudulento el escrutinio seccional que se practique en un lugar distinto al indicado.

La Fuerza Pública velará por que los ciudadanos puedan, con entera libertad y con mantención del orden, presenciar el escrutinio, sin que se interfiera el ejercicio de este derecho.

Los Jefes de las Fuerzas procurarán obtener los resultados de estos escrutinios, a fin de comunicarlos, en debida forma y sin demora, al Intendente o Gobernador respectivo.

19º) PROTECCION A LOS PORTADORES DE UTILES ELECTORALES

De acuerdo con lo dispuesto en el artículo 88 de la ley, terminado el escrutinio, deberán remitirse al Director del Registro Electoral, por intermedio del Servicio de Correos, los sobres que contienen las cédulas y cuadernos usados en el acto electoral.

A fin de que estos elementos sean cuidados desde la Mesa Receptora a la oficina de Correos sin inconvenientes, en aquellos casos en que su portador lo solicitare, deberá prestársele el resguardo de la Fuerza para realizar su cometido.

20º) SANCIONES

LA AUTORIDAD MILITAR O DE POLICIA QUE NEGARE EL AUXILIO O FUERZA PUBLICA SOLICITADA por una Mesa Receptora de Sufragios, o interviniera de cualquier modo para dejar sin efecto las disposiciones de las autoridades electorales, sufrirá LAS PENAS DE INHABILITACION ABSOLUTA para cargos y oficios públicos, en su grado mínimo, y de 541 días de reclusión (Art. 149). Toda condena que se imponga en virtud de esta ley llevará anexa la pérdida de la calidad de ciudadano con derecho a voto por un periodo diez veces superior al tiempo que deba durar la pena. (Art. 158).

21º) LIBRO DE ORDENES Y DE RECLAMACIONES

Las presentes disposiciones dictadas para el mantenimiento del Orden Público durante el acto electoral se anotarán en el Libro de Ordenes que deberá llevar el Jefe de la Fuerza en cada localidad, libro que deberá estar a disposición de los candidatos, de sus apoderados y de los representantes de los partidos políticos, quienes podrán verificar personalmente el cumplimiento de estas disposiciones y reclamar en cualquier momento ante dichos Jefes, de las seguridades y garantías individuales que están obligados a mantener para los electores, pudiéndose dejar testimonio en dicho libro de los hechos que motivaron tales reclamaciones (Art. 133). Este libro deberá ser remitido por los Jefes respectivos, una vez terminada cada elección, directamente al Director del Registro Electoral, funcionario que es, a la vez, Secretario del Tribunal Calificador de Elecciones.

En el Libro de Ordenes se dejará constancia de la recepción de estas instrucciones, anexándose al mismo un ejemplar con el texto de éstas.

Saluda atentamente a Ud.

SOTERO DEL RIO GUNDIAN,
Ministro del Interior.

A LOS SEÑORES
JEFES DE FUERZAS ARMADAS Y DE CARABINEROS ENCARGADOS DE MANTENER EL ORDEN PUBLICO EN LA ELECCION PRESIDENCIAL DEL 4 DE SEPTIEMBRE

HIPICO...

(De la Pág. 16)

EN MAYOR DISTANCIA, COMODA VICTORIA DE DIABLO LINDO

POR DOS CUERPOS SUPERO A QUEL FOU, SIENDO TERCERO TIFFANY

DIABLO LINDO, un hijo de Quelus en Alameda que venia de ser derrotado en distancias de 1.400 y 1.500 metros...

último, Pileque que terminó el recorrido prácticamente a la marcha. DIABLO LINDO, preparado por Enrique Vidal...



JOSE MELERO

Table with horse names and numbers for the 1000m race, including Prince, Diaric, E. Peña, etc.

GANADA por 12 cuerpos y pesucero; el 4.º a 12 cuerpos; el 5.º a 2 cuerpos; el 6.º a pesucero...

DESARROLLO.— Daric salió al frente. Precavida le siguió un momento, pero luego desapareció en la curva...

¿QUE HIZO SU CABALLO?— NISA MORA, se defendió bien adelante. BANGKOK, por dentro la pezuña...

DECIMOQUARTA CARRERA.— 1.000 metros.— 5.ª serie.

Table with horse names and numbers for the 1000m race, including Vidarey, Espartero, etc.

GANADA por 3 cuerpos y 1 1/2 cuerpo; el 4.º a 12 cuerpos; el 5.º a ventaja apreciable...

DESARROLLO.— Vidarey y Palaciego, abrieron el camino, salieron al frente a tierra derecha...

¿QUE HIZO SU CABALLO?— VIDAREY, de punta a punta. ESPARTERO, le faltó suerte...

HIZO SU CABALLO.— CONSIGNA, corrió

SIETE GANADORES DE "LA NACION"

Siete ganadores acertó LA NACION en el Hipódromo Chile. Fue la más alta cuota de aciertos de todas las publicaciones...

Resumen del Acta de Comisarios del Hipódromo Chile: REUNION ANTERIOR: RICARDO JAQUE (Metaloid), se aumenta a 28 días la suspensión...

Aumentaron a 28 días el castigo a Ricardo Jaque

Por las incorrecciones que cometió con Metaloid

MULTAS A JINETES: Juan Barrios, 30 escudos; Gabriel Meneses y Juan Toro, 20 escudos cada uno...

MULTA A PREPARADOR: Rafael Quiroz, 10 escudos.

SUSPENSIONES JUNTA: Cosmopolitan y Talito, 14 días.

SUSPENSIONES DE JINETES: VICTOR BRAVO y CARLOS MORENO, 16 días cada uno...

MULTA A CAPATAZ: ANTONIO MUÑOZ, 10 escudos.

APUESTA DOBLE Y TRIPLE

El siguiente fue el movimiento en las apuestas Doble y Triple

HIPODROMO CHILE

APUESTA DOBLE: 5.173 vales entraron en juego. El N.º 6, BIONDA, tenía 281 vales...

APUESTA TRIPLE: 12.377 vales entraron en juego. El N.º 4, Dadvivos tenía 1.598 vales...

Las decisiones del Jurado serán inapelables.

7.-PREMIOS CUANTO ENSAYO TOTAL

Primer Premio \$ 2.500 \$ 2.500 \$ 5.000

Segundo Premio 1.000 1.000 2.000

Tercer Premio 500 500 1.000

50 Premios de estímulo de \$ 100 c/u. 5.000

TOTAL \$ 12.000

El Jurado distribuirá los premios de estímulo entre cuantos y ensayos como crea más conveniente...

Westinghouse Entrega inmediata SABA

Reserve el suyo con \$ 50. Próxima entrega. Amplio Plan de Facilidades.

Mesas giratorias y transportables. Fabricantes

Enseñe a los niños a cruzar las calles, mirar a ambos lados, cruzar perpendicularmente en las esquinas...

HIPODROMO CHILE... (De la Pág. 16)

Table with horse names and numbers for the 1000m race, including Petulancia, Seriedad, etc.

GANADA por 1 cuerpo; el 3.º a 1 1/2 cuerpo; el 4.º a 1 1/4 cuerpo; el 5.º a 3/4 cuerpo...

DESARROLLO.— Boston Pal tomó la punta seguida de Petulancia, Silvestre, Bakara, Cancha Libre...

¿QUE HIZO SU CABALLO?— SILVESTRE, excelente conducción. No se inquietó y atropelló justo...

DUODECIMA CARRERA.— 6.ª serie.— 1.200 metros.

Table with horse names and numbers for the 1200m race, including Monosabio, Final Verdet, etc.

GANADA por 1 pesucero; el 3.º a 1 1/4 cuerpo; el 4.º a 1 cabeza; el 5.º a 4 cuerpos...

DESARROLLO.— Night Hill tomó la punta seguida de Balarina, Buleria, Titania, Monosabio...

¿QUE HIZO SU CABALLO?— MONOSABIO atropelló por el centro, molestando a Balarina...

DECIMOTERCERA CARRERA.— Quinta serie.— 1.200 metros.

1.º AMOTINADA (13), 50.5; por nutmal y Amalgamada, del

Table with horse names and numbers for the 1000m race, including Stud Siempre Azul, Senasato, etc.

GANADA por 1 cuerpo; el tercero a 1 1/2 cuerpo; el cuarto a 1 1/4 cuerpo; el quinto a 1 pesucero...

DESARROLLO.— Desde la largada Amotinado estuvo al frente, tras la puntera corrieron Uspallata, Lak...

¿QUE HIZO SU CABALLO?— AMOTINADA, de punta a punta. SENSATO, en tierra derecha avanz...

DECIMOQUARTA CARRERA.— Cuarta serie.—

Table with horse names and numbers for the 1000m race, including Quiet, Inca, etc.

GANADA por 1 1/2 cuerpos el tercero a 1 1/2 cuerpo; el cuarto a 3 1/2 cuerpos; el quinto a 1 1/2 cuerpo...

DESARROLLO.— Quiet y El Camero salieron en punta más atrás Peludón, Windsor Land, La Centella...

¿QUE HIZO SU CABALLO?— QUIET, de punta a punta. WINDSOR LAND, pese a los kilos, llegó otro...

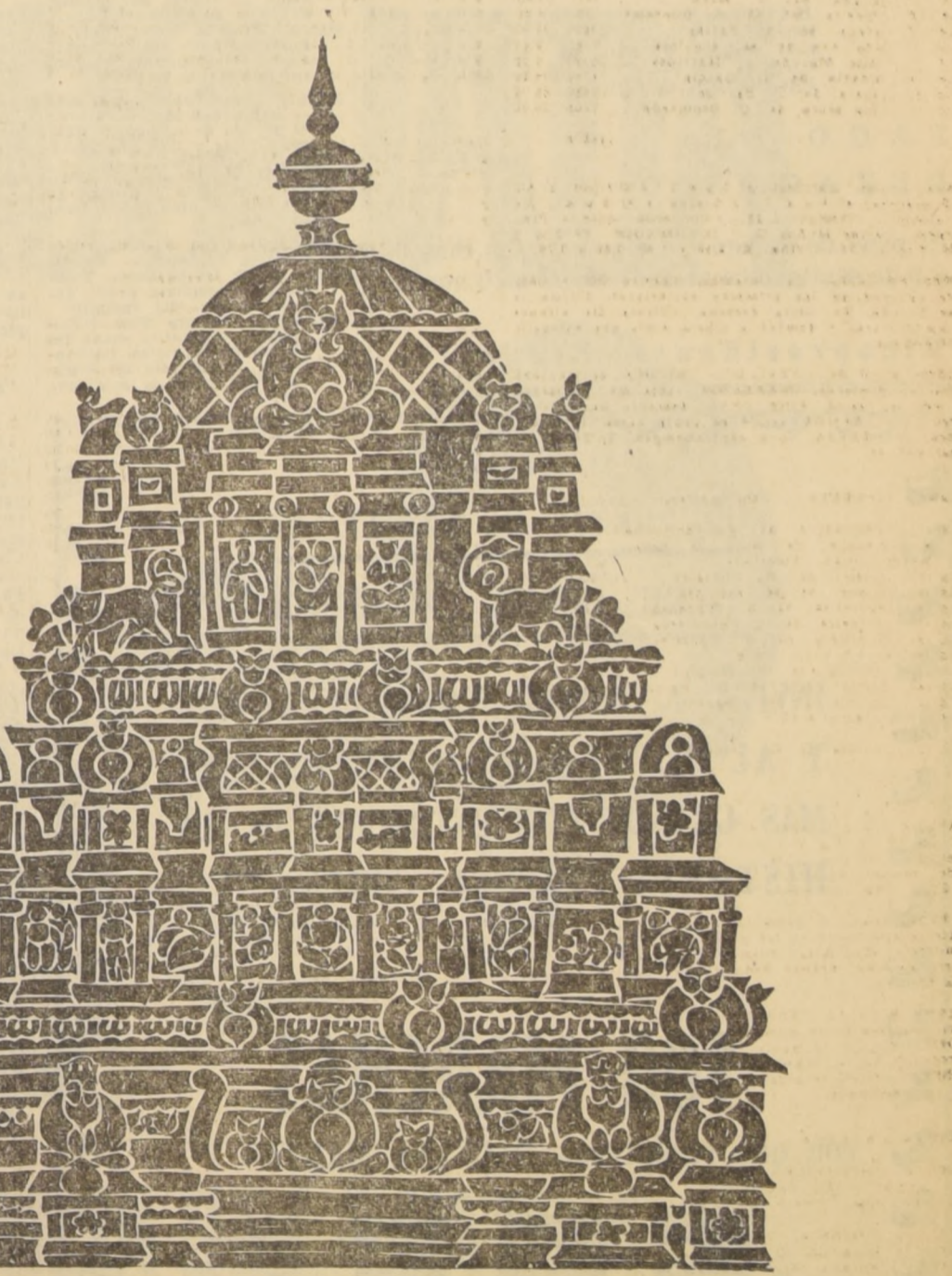

TESTIGOS DE LA HISTORIA

Este es el hermoso templo Ananda Milaya en Tirumala India muestra del laborioso talento de los artistas hindues la cupula, las cornisas y estatuas...

Su duración indefinida es una de las muchas virtudes del cobre, que además reúne otras cualidades que lo hacen prácticamente insustituible...

EL COBRE ES ETERNO

CENTRO DE PROMOCION DE USOS DEL COBRE Moneda 1137 Casilla 13519

UNA NACION AVANZA CUANDO AVANZA SU CULTURA EXTRAORDINARIO CONCURSO LITERARIO E° 13.000 EN PREMIOS CONCURSO 30° ANIVERSARIO DE COPEC

COPEC invita a todos los escritores chilenos a participar en este concurso literario, cuyos premios serán discernidos por los miembros del Jurado que se detalla más adelante...

BASES: 1.-TEMAS. Cuento o ensayo en es

2.-EXTENSION. Cada cuento deberá tener una extensión mínima de 10 y

3.-PARTICIPANTES. Puede participar todo chileno con residencia actual

4.-PLAZO. La recepción de originales se cerrará, irremisiblemente el

5.-ENVIO. Los originales deben enviarse en tres ejemplares claramente

6.-RECEPCION. Dentro del sobre deberá incluirse otro

7.-TITULO. El título del cuento o ensayo será el título del cuento o ensayo

8.-RECEPCION. Dentro del sobre deberá incluirse otro

9.-TITULO. El título del cuento o ensayo será el título del cuento o ensayo

10.-RECEPCION. Dentro del sobre deberá incluirse otro

11.-TITULO. El título del cuento o ensayo será el título del cuento o ensayo

12.-RECEPCION. Dentro del sobre deberá incluirse otro

13.-TITULO. El título del cuento o ensayo será el título del cuento o ensayo

14.-RECEPCION. Dentro del sobre deberá incluirse otro

15.-TITULO. El título del cuento o ensayo será el título del cuento o ensayo

16.-RECEPCION. Dentro del sobre deberá incluirse otro

GUIA DEL ESPECTADOR

CINES HORARIO FIJO

ASTOR, Estado 257 (392112).— 15, 18, 45 y 22 horas: Monsieur Cocac, Noticiero. Menores de 14 años.

BANDERA, Bandera 76 (89111).— 13.45, 16, 19 y 22 horas: El hombre del clavel verde. Inglesa. Drama. Mayores de 21 años.

CALIFORNIA, Irarrázaval 1564 (490661).— 15.45, 19.10 y 22.15 horas: El príncipe Valiente, Not. y Agregados Mayores y menores.

CENTRAL, Huérfanos 930 (33555).— 14, 16.15, 19 y 22 horas: Yeah, Yeah, Yeah. Patois. George-John-Ringo. EE. UU. Comedia. Musical. Mayores y menores.

DANTE, J. Washington 26 (494359).— 19.15 y 22.15 horas: La isla, Not. y Agregados. Mayores de 18 años.

DUCAL, Agustinas 77 (33375).— 15, 18.45 y 22 horas: Los vencedores. Noticiero. Mayores de 21 años.

EGANA, Los Guindos 3568 (471026).— 15, 18 y 22 horas: Para nosotros no hay adiós, El ojo del diablo.

EL GOLF, Anónquido 614 (480646).— 18 y 21.45 horas: Las cinco monedas, El marido de su mujer. Mayores y menores.

GRAN PALACE, Huérfanos 1176 (80062).— 15.15, 19 y 22 horas: La pantera rosa. EE. UU. Comedia. Mayores y menores.

HUÉRFANOS, Huérfanos 930 (33555).— 15.30, 19 y 22 horas: Doctor Insólito. USA. Comedia. Mayores de 14 años.

LO CASTILLO, Viacura 2284. (481881).— Fiebre de sangre. EE. UU. Acción.

METRO, Bandera 137 (83361).— 15, 19 y 22 horas: El príncipe Valiente. Mayores y menores.

CINES ROTATIVO

ORIENTE, Pedro de Valdivia 099 (41345).— 18 y 21.45 horas: Los invasores, Día de vino y de rosas. Mayores de 18 años.

PACIFICO, Huérfanos 1147 (62921).— 14, 16, 19 y 22 horas: Seres de las sombras. Mayores de 14 años.

PEDRO DE VALDIVIA, Pedro de Valdivia 1713 (43948).— 18 y 21.30 horas: Por amor y por dinero, La mujer que quiso pecar. Mayores de 18 años.

PLAZA, Compañía 1068 (4714).— Rotativo desde las 10 horas: Fiebre de sangre. EE. UU. Acción.

REGINA, Vicuña Mackenna 624 (36097).— 18 y 21.30 horas: Rubine Obsesión, Cinco tumbas. Mayores 14 años.

REX, Huérfanos 735 (31143-31144).— 15, 19 y 22 horas: La bella Lola. Mayores de 14 años.

SANTA LUCIA, Avda. B. O'Higgins 615 (34718).— 15, 19 y 22 horas: Vacaciones con Cinarama.

WINDSOR, Moneda 1025 (89761).— 15, 18 y 22 horas: Los vencedores, Not. Mayores 21 años.

CINES COMUNALES

AVENIDA (Bun).— Rotativo desde las 15 horas: Los canchales de la bruja negra, Una carta de amor.

EL BOSQUE, Gran Avenida, paradero 35 (53066 anexo 88).— Rotativo desde las 18 horas: La patrulla de Bataan, Dos son culpables. May. 18 años.

MUNICIPAL (San Bernardo).— Rotativo desde las 14 horas: No, mi querida hija, El tren de las 3.10 a Yuma.

NACIONAL (Puente Alto).— Rotativo desde las 14 horas: La comedia del amor, El caballero audaz, La esclava oriental.

PLAZA (Puente Alto).— Rotativo desde las 16 horas: Vicio y virtud, Del matrimonio al amor.

PLAZA (Talagante).— Rotativo desde las 17 horas: El señor fotógrafo, Héroe a la fuerza.

SANTIAGO (San Bernardo).— Rotativo desde las 14 horas: Cabaret trágico, Si yo fuera millonario. Mayores 15 años.

"BUFFALO BILL CIRCUS" 1964, BRILLANTE ESPECTACULO, MUY AGRADABLE, HOY CARPA MODERNA, ALAMEDA B. O'HIGGINS N.o 1461



MISS SANDRA HOPE con su conjunto de 20 palomas amaestradas en libertad, aporta emotividad y arte al múltiple programa de la Carpa Moderna, Alameda 1461.

Muy concurridas y brillantes resultaron las tres funciones dominicales de ayer de la Tercera Nueva Compañía Circense "BUFFALO BILL" 1964, bajo Carpa Moderna en Alameda 1461. 1964 reúne novedades de positiva calidad, dignas de verse y aplaudirse, tales como Miss Sandra Hope y su conjunto de 20 palomas en libertad; "Les Mitchells", dúo patinadores franceses sobre una mesita alta de 31 metros de diámetro; Teddy, el juvenil malabarista-equilibrista sobre el alambre alto en constante "cimbreo"; y la troupe española "Los Cuatro excitante realismo que acentúa más y más el auténtico carácter circense del "Buffalo Bill Circus".

El próximo sábado 5 y domingo 6, harán tres shows para adultos y niños con los pasajes cómicos de Chicharrita, Lechuguita, Pituto, Peneca y los humoristas musicales. Con motinée infantil a las 3 de la tarde.

CIRCOS

CARPA MODERNA, Alameda Bernardo O'Higgins 1461 (69778).— 18.40 y 21.40 horas: Nuevo Circo "Las Águilas Humanas" 1964.

CAUPOLICAN, San Diego 840 (83437).— 18.40 y 21.40 horas: Nuevo Circo "Las Águilas Humanas" 1964.

TEATROS

ANTONIO VARRAS, Morandé 25 (61200).— Descanso de la compañía.

MARU, Huérfanos 785 (397967).— 19 y 22 horas: Cia. América Bonifacio.

MONEDA, Moneda 920 (31477).— 19 y 22 horas: Cia. América Vargas-Pury Durante, Adorable mentiroso.

TALLA, San Diego 242 (89356).— Descanso de la compañía.

LA COMEDIA, Merced 349 (391823).— Descanso de la compañía.

REVISTAS

COUSINO, San Ignacio 1249 (39057).— 19.30 y 22.30 horas: Compañía de Revistas Humorísticas.

RIVIERA, Diagonal Cervantes 802 (36093).— Cia. Night and Day, La noche comienza en el Riviera.

OPERA, Huérfanos 837 (30176).— 19, 21.45 y 23.30 horas: Cia. Bim-Bam-Bum. Xenia la Rey.

PICARESQUE, Recoleta 348 (372696).— 19.45 y 23 horas: Cia. de Revistas, Strip Tease.

METRO IMPERIO

CALIFORNIA

¡MAÑANA GRAN ESTRENO!

¿Has oído hablar de los vencedores?... ¿Sabes cómo se conquista a los vencedores?

AVANCE A LA RETAGUARDIA

Con JIM BACKUS y JOAN BLONDEL

Presentado por MELVIN DOUGLAS

LOCALIDADES EN VENTA

dos shows diarios: Vermut 6.40 Noche 9.40. Un Circo auténtico bajo Carpa Moderna, en Alameda 1461, entre Alameda y San Martín, teléfono 60778

hoy a MISS SANDRA HOPE y su delicado espectáculo, EL CONJUNTO DE 20 PALOMAS AMAESTRADAS EN LIBERTAD

CIRCO BUFFALO BILL 1964

ABERTA A SUS NIÑOS CON UN CIRCO VERDADERO. ¡No confundir! Platea numerada, adultos: \$ 1.000; Media platea numerada, niños: \$ 500. Próximo sábado 5 y DOMINGO 6, triples, con MATINEE INFANTIL, a las 3 de la tarde.



RIASE con los Chaplines "Trapecistas, THE CHAPLIN, FLYING ARLEQUINADES

HOY 6.40 TARDE, Y 9.40 NOCHE, EN ALAMEDA 1461



Capitán Norman Scott y su New Exciting Wild Animals... Los 10 leones africanos... Único Circo en Chile en fieras.

HOY

LAWRENCE DE ARABIA

PREMIOS DE LA ACADEMIA: MEJOR PELICULA, MEJOR DIRECCION, MEJOR FOTOGRAFIA, MEJOR PARTICIPACION MUSICAL, MEJOR DIRECCION ARTISTICA, MEJOR MONTAJE, MEJOR SONIDO

ALEC GUINNESS - ANTHONY QUINN - JACK HAWKINS - JOSE FERRER - ANTHONY QUAYLE - CLAUDE RAINS - ARTHUR KENNEDY - OMAR SHARIF - PETER O'TOOLE

Además EL MARAVILLOSO COMPLEMENTO: "CINCO CIUDADES DE JUNIO"

MAYORES DE 14 AÑOS

HOY VICTORIA ROTATIVO DESDE LAS 13.15 HRS.

¡DECIMOS! esta película Frank Sinatra

LEE J. COBB - BARBARA RUSH

SEMANA

SI JOHN Y LA PRESENTACION DEL NUEVO GALAN TONY BILL

Si Mi ALCOBA HABLASE

TECHNICOLOR PANAVISION

MAYORES DE 18 AÑOS

HOY SIDA

4ª Semana Avasalladora!

¡LA COMEDIA DE LA ERA NUCLEAR!

De Insólito

Por qué quería el Dr. Insólito 10 mujeres por hombre?

PETER SELLERS - GEORGE C. SCOTT

EN UN FILM DE STANLEY KUBRICK

con STERLING HAYDEN - KEENAN WYNN - SLIM PICKENS y EL DEBUT DE TRACY REED (UNA "PRIMA RELACIONES" FETTERINES)

MAYORES DE 14 AÑOS

CHILE EN LA ENGRUGIJADA



ESCUCHA, FAMILIA DE LA PATRIA....

Aún permaneces unida por los lazos del amor y de la confianza...
 Aún no descienden sobre padres e hijos las sombras del recelo, del temor, de la duda angustiosa.
 Aún eres libre para escoger tu manera de vivir, para practicar tu religión, para gozar de tu intimidad...
 Aún puedes salvarte y salvar a Chile de la amenaza marxista...

FORO DE LA LIBERTAD DE TRABAJO

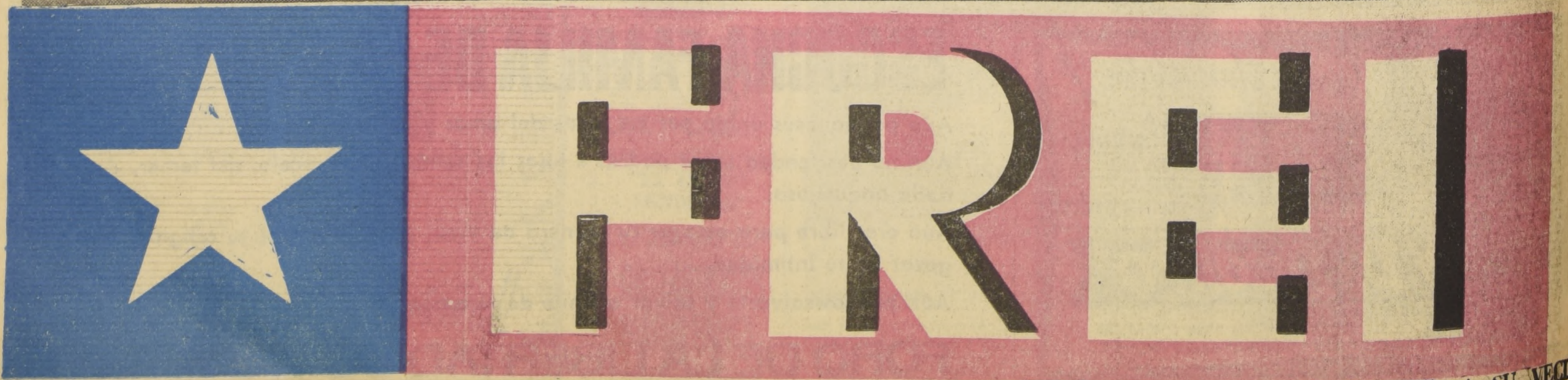

USTED QUE POR CHILE ESTA JUNTO A EDUARDO FREI PONGA ESTE EMBLEMA EN SU CASA. SI YA LO TIENE, OBSEQUIELO A SU VECINO



LONDRES.
con joyas
Margarita
ensor, Jon
ría al ba
medica de
Londres, re
na. EN E
salantes.
mada al
morden, f

Dean
n V

Agregó
WASHINGTON
Patrick
retario de
dijo ho
en Viet N
carácter
se han re
Gobierno
prego que
erno sur
ella al
gen Khan

El núme
obtuvo
Mayor e

El premio
escudos
de Concep
ayer
4003 vend
El segu
al núme
en Vi
400 mil
premiados
755, vend
y 86357
en la
400 mil
premiados
270, vend
755
Santiago
en Santi
do en la c
también en

L

FREDERIC
ndatario
eto por e
emas, elec
Johnson, bo

Triplicará Producción Agropecuaria en Zona del Maule

PROYECTO DE DOS ETAPAS SERA PUESTO EN MARCHA.- SUPERFICIE REGADA SERA ELEVADA A MEDIO MILLON DE HECTAREAS

La bella del baile



MARGARITA... Resplandeciente en su traje del siglo XVIII...

NUEVA EXHORTACION AL MUNDO PARA AFIANZAR LA PAZ HIZO PAULO VI

S. S. aludió a Vietnam, Chipre y El Congo, y advirtió sobre los "peligros" que amenazan a la humanidad

CASTELGANDOLFO, 30 (UPI).— El Papa Paulo VI exhortó hoy nuevamente al mundo a buscar la paz...

El Santo Padre pronunció tal apelación durante su aparición dominical en el balcón principal de esta residencia veraniega pontificia...

Previamente, el miércoles, Paulo VI hizo idéntica exhortación al mundo...

Su Santidad aludió hoy a Vietnam, Chipre y el Congo, al referirse a "los países donde la inquietud sobrepasa la esfera política..."

Agregó que la paz es motivo de preocupación general, no sólo como cuestión política, sino como problema moral...

El Papa pidió una forma "evangélica y fraternal" de concepción de las relaciones sociales e internacionales...

Señaló a continuación: "Este esfuerzo de re-educación necesita ser mantenido y acariado positivamente por todos nosotros..."

lencia y el perdón, constantemente ejercidos.

"No se trata, sin embargo, de un pacifismo que renuncie a la defensa cuando la defensa sea necesaria..."

Cambio de guarnición en Turquía produce tensión en Chipre

NICOSIA, 29 (UPI).— Por Ray Maloney.— El Presidente de Chipre, Arzobispo Makarios, salió esta noche por avión rumbo a Alejandría...

Con Makarios viaja el Ministro de Relaciones Exteriores, Spyros Kyprianou...

Poco antes de emprender viaje Makarios, se recibieron aquí informes que atribuían a un portavoz de la Cancillería turca en Anqora una declaración...

Violencia en Vietnam del Sur



SAIGON, VIETNAM DEL SUR.— Manifestantes católicos desafiaron a budistas que se atrevían a retirar los cuerpos de los camaradas moribundos...

El proyecto de Desarrollo de la Cuenca del Maule permitirá aumentar la superficie regada, que en la actualidad es de 250 mil hectáreas a 500 mil hectáreas...

Las 500 mil hectáreas regadas de la cuenca del Maule representarán un 33% de la actual capacidad de riego de todo el país...

El trabajo del proyecto está dividido en dos grandes etapas: la primera, de preparación de esquemas de trabajo...

La segunda etapa, que tendrá dos años de duración, abarcará el análisis y puesta en marcha de proyectos específicos...

Con respecto a la utilización de los recursos humanos regionales, la participación de la comunidad tendrá que ser activa y consecuente con los esfuerzos que el proyecto significa...

Los estudios son realizados por el Consejo Superior de Fomento Agropecuario, organismo creado por la Ley de Reforma Agraria...

El proyecto contempla, asimismo, una serie de obras medidas paralelas, como la construcción de habitaciones, colegios y servicios que lo harán completo...

En el proyecto mismo han participado las Direcciones de Riego y Arquitectura del Ministerio de Obras Públicas...

La producción de la región se espera triplicarla con el proyecto, como, asimismo, se ha calculado en unas 4 mil familias...

Dean Rusk afirmó que la revuelta en Vietnam del Sur es pasajera

Agregó que Goldwater desconoce los problemas de los Estados Unidos

WASHINGTON, 30 (UPI).— Patrick J. Sloan.— El secretario de Estado, Dean Rusk, dijo hoy que la revuelta en Viet Nam del Sur tiene carácter pasajero...

recupere totalmente de su enfermedad. Nguyen Xuan Oanh asumió el cargo de Primer Ministro interino después de que Khanh fue puesto bajo atención médica...

Durante una entrevista transmitida por televisión, Rusk dijo que los actos de violencia ocurridos últimamente en Viet Nam del Sur no afectaron el desarrollo de la lucha contra los guerrilleros comunistas.

El programa norteamericano en Sur Vietnam ha sido afectado por dos golpes militares en menos de un año. Los cambios en el Gobierno son aprovechados por los comunistas para la obtención de importantes ventajas.

Refiriéndose a las reformas constitucionales auspiciadas por Khanh, que dieron lugar a violentos incidentes estudiantiles, Rusk dijo que esos cambios tendían a intensificar la lucha contra los comunistas.

Con respecto a las acusaciones formuladas por el candidato republicano a la presidencia, Barry Goldwater, contra la política exterior del Gobierno, el Secretario de Estado dijo que "Goldwater no tiene conocimiento real de los problemas que enfrenta Estados Unidos en Cuba y otras partes del mundo".

Agregó que Estados Unidos no puede reconocer a un Gobierno cubano en el exilio sin crear situaciones molestas a otros gobiernos latinoamericanos. Subrayó que el programa de aislamiento económico con-

tra el régimen de Fidel Castro "evoluciona favorablemente".

Sargento York está al borde de la muerte

NASHVILLE (Tennessee), 30 (UPI).— El sargento Alvin York, héroe de la Primera Guerra Mundial, internado ahora en el hospital de veteranos de guerra, se halla al borde de la muerte.

El sargento, que ostenta la medalla de honor del Congreso, y cuenta en la actualidad 76 años, fue internado ayer en el hospital con una aguda infección en la vejiga.

La dirección del hospital se puso en contacto con los familiares de la legendaria figura, para informarle sobre el grave estado del paciente.

Desde hace varios años, York debe ser internado a menudo, víctima de diversos males. Está semiparalítico y parcialmente ciego.

En su juventud, York fue un hombre de prodigiosa puntería, que se dedicaba como pasatiempo a (PASA A LA PAGINA 23)

La hazaña del Piloto Pardo

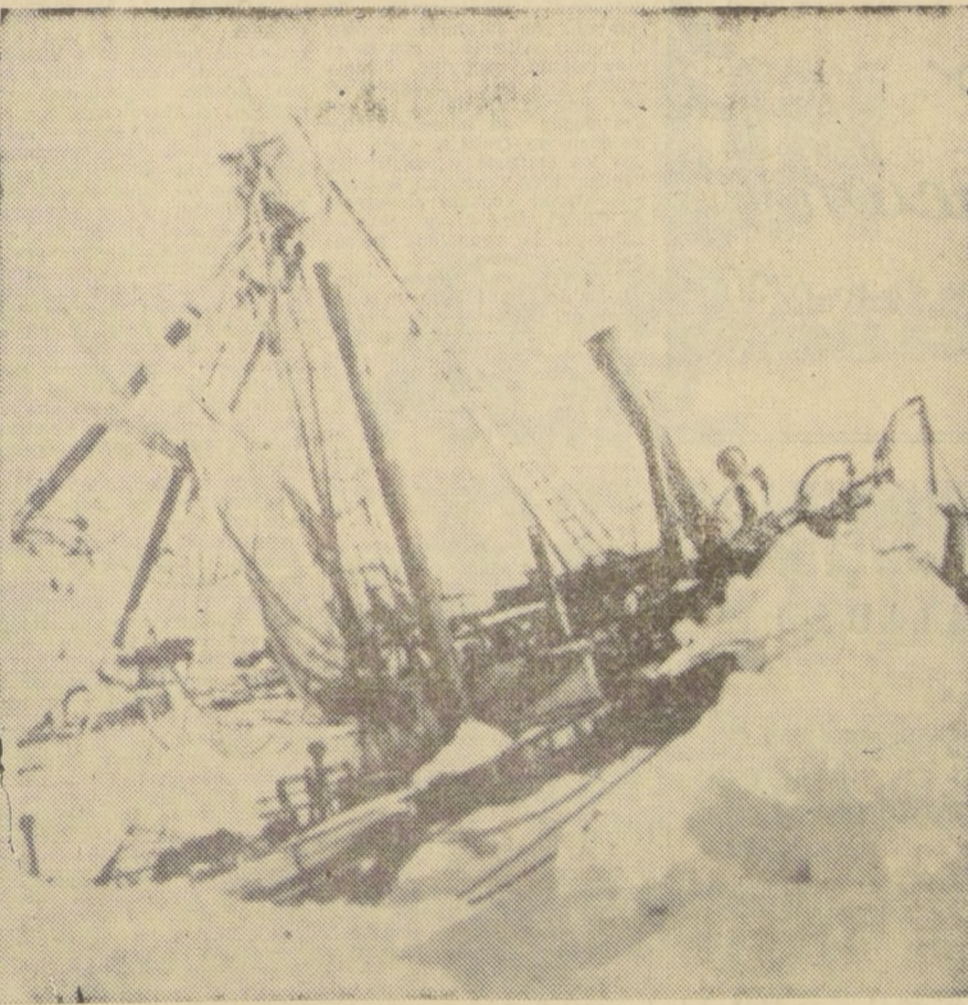

Una de las mayores hazañas náuticas del mundo y la de más trascendencia registrada en la zona antártica, fue recordada ayer por la Armada de Chile y los habitantes de la región austral...

22 tripulantes del barco inglés "Endurance", el cual había quedado atrapado por los témpanos e icebergs de la Isla Elefantes. Shackleton había zarpado con su nave y acompañantes desde Londres...

LA FORMULA JOHNSON



FREDERICKSBURG, Tejas.— El actual mandatario norteamericano y electo candidato por el Partido Demócrata a las próximas elecciones presidenciales, Lyndon Johnson, bombea agua desde un pozo, para dar de beber a su compañero de fórmula...

Las informaciones oficiales del accidente indican que al avión, un Douglas bimotor C-47, había decollado a las 11 de la mañana de la Base Aérea de Río Amazonas para volar a esta capital y se hallaba sobrevolando la población de Baños Puerta...

Cuatro muertos al caer un avión de la Fuerza Aérea del Ecuador

Entre los heridos hay médicos y estudiantes norteamericanos

QUITO, 30.— (UPI).— Un avión bimotor de transporte de la Fuerza Aérea ecuatoriana cayó hoy en la zona selvática de la región oriental, muriendo sus cuatro tripulantes y resultando gravemente heridos varios pasajeros.

Entre la nómina de los heridos figuran varios médicos y estudiantes de Estados Unidos pertenecientes al barco-hospital "Hope", que eran trasladados de la región oriental tras cumplir allí una misión.

Las informaciones oficiales del accidente indican que al avión, un Douglas bimotor C-47, había decollado a las 11 de la mañana de la Base

Aérea de Río Amazonas para volar a esta capital y se hallaba sobrevolando la población de Baños Puerta, en la entrada de Oriente, cuando al parecer se falló un motor.

El avión regresó al aeropuerto de Río Amazonas, pero perdió altura y cayó violentamente cuando le faltaban 800 metros para llegar a la pista.

El personal del aeropuerto concurre rápidamente al lugar del siniestro, logrando sacar del interior de la máquina a la totalidad de los pasajeros. Minutos después el avión se incendió tras fuerte explosión.

Fausto Coronel, el copiloto teniente Araujo y los tripulantes, suboficiales Hugo Bonilla y Zambrano. Los cadáveres fueron traídos esta tarde a Quito en otro transporte militar.

En la nómina de heridos figuran los médicos norteamericanos Daniel Khonor, Alexander Miller y Dora Erikson, y los estudiantes Rohon Peter y James Nix. Se encuentra liso Snyder Howard.

Los heridos fueron conducidos al hospital de la misión evangélica "Voz de los Andes", situada en la población de Shell Mera.

¿Cuántos fueron?



Esta fotografía, al tamaño de página entera, aparece como inserción del FRAP en la página N.º 29, con un pie de leyenda que dice: "Más de medio millón de personas se concentró ayer en el Parque Cousiño para oír al líder popular D. Salvador Allende... La fotografía, que muestra sólo una parte del público, confirma la apreciación general." El lector, en la página interior y con una lupa en la mano, puede contar los manifestantes y no encontrará más de... 14.231. Como se trata sólo de una parte del público, el lector puede multiplicar 14.231 por las veces que él estime conveniente...

Colegio de Enfermeras: Servicio Social de la mujer debe incluir a estudiantes primarias

El Consejo General del Colegio de Enfermeras ha discutido el proyecto de ley que crea el Servicio Social de la Mujer, y de acuerdo con el secretario, Raúl Magallanes, ha enviado su adhesión a Ortúzar en la cual le expresa: "Nos es grato informar a V. S. que el Comité Central de la Cruz Roja Chilena en su última sesión, procedió a estudiar las ideas básicas acerca del Servicio Social de la Mujer. El Comité Central de la Cruz Roja Chilena, unánimemente, fue de opinión que existe conveniencia y necesidad de legislar sobre la materia de que se trata. Estima el Comité Central de la Cruz Roja Chilena, que el Servicio Social de la Mujer debe tener carácter obligatorio, ve que de esta manera se asegura la cooperación de la mujer en una actividad de tanta trascendencia e importancia. Las causales de exención, exclusión y postergación deben mantenerse, pues ellas obedecen a razones por demás lógicas y justas." Por su parte, la Asociación Cristiana de Enfermeras, en comunicación firmada por su presidenta, Eliana de Mena, y su Directora Ejecutiva, Graciela S. de Izzo, le expresan que están dispuestas a prestar toda su colaboración para la realización de sus importantes propósitos. "Ha recibido, además, comunicaciones de adhesión del Ejército de Salvación, firmada por su presidente, Peter Staveland, y del vicepresidente de Caritas-Chile, Reverendo Padre Baldo Santi O. M. D., en la cual le manifiesta: "Encontramos esta iniciativa de alto interés, y por ello Caritas-Chile colaborará en esta empresa, a través de su Cruzada de Servicio Voluntario y su Instituto de Colonias y Campamentos, cuyo objetivo es dar vacaciones a los niños de escasos recursos."

Posición del radicalismo en hora actual de Chile, señaló Julio Durán

Sus partidarios lo proclamaron ayer en el Teatro Imperial y en San Bernardo

Los radicales de todo el país han intensificado sus esfuerzos en procura de obtener el triunfo para su abanderado presidencial Julio Durán Neumann. Los independientes partidarios del candidato radical están desarrollando una intensa actividad para unificar opiniones en torno a esta postulación, que en las últimas semanas ha logrado reunir para sí un número considerable de adeptos. Abrió la concentración el presidente de la 7ª. Asamblea Radical, Orlando Neira, y, enseguida, hicieron uso de la palabra, Moisés Zúñiga, Máximo Alonso, Ramón Alarcón, Ricardo González, Salvador García y Mario Mattus. En su discurso, el abanderado presidencial analizó la posición del Partido Radical, señaló el extraordinario significado que estas elecciones tienen para el Partido Radical y para el futuro de la democracia chilena. "En la hora dura —dijo— hemos tenido que expulsar a algunos traidores que abandonaron al Partido cuando la victoria no estaba asegurada, pero hay miles y miles de personas que han sabido reconocer en el radicalismo la herramienta indispensable y precisa para salvar la democracia y el futuro de Chile." Más adelante señaló que ni la candidatura del señor Allende, ni la del señor Frei ofrecen garantía alguna de paz, democracia y libertad. El candidato demócratacristiano, por la prepotencia, soberbia y dogmatismo de la posición de su partido, y el candidato del FRAP, por su posición marxista, leninista y comunista, que sólo puede traer —aunque

PERSONAL DEL SNS DE VALPARAISO AGRADECE A DIRECTOR

En reciente asamblea celebrada en Valparaíso por la Asociación de Funcionarios de la ex Planta B del Servicio Nacional de Salud, se acordó por unanimidad hacer públicos los agradecimientos al Director General del SNS, doctor Alfredo Leonardo Bravo, por la solución de los problemas que le fueron expuestos en entrevista que concedió en Santiago a sus dirigidos Octavio Salvo y Felipe Jacobelli. Los problemas abordados en esta oportunidad y a los que dio solución el Director del SNS fueron: reliquidación de 50 decretos del Art. 70 de la Ley 13.305 que se encontraban pendientes; reincorporación de todos los funcionarios de la Ley 10.383 y que se acogieron a retiro voluntario por la Ley 14.904 y que no han podido impetrar su jubilación del SSS, y cumplimiento del DFL que se refiere al Reglamento del Personal y franquicias médicas para todos los funcionarios de la Salud. Sobre este particular, el Director dispuso la contratación de tres médicos: uno para medicina general, un ginecólogo y un pediatra, con dos horas diarias de atención.

OTRA NOCHE... (De la Pág. 21)

mercados saqueados, mientras los coches de patrulla recorren lentamente el vecindario, en constante vigilancia. Las autoridades creen que lo peor ya pasó. En contraste con lo observado los dos días precedentes, la tranquilidad reina hoy en las calles, sin haberse formado grupos en las esquinas. A noche se registraron por primera vez cinco o seis disparos, hechos desde las azoteas de algunos edificios. La policía, pistola en mano, subió a los tejados, mientras un helicóptero volaba sobre la sección tratando de localizar a los atacantes, que lograron escapar. Los disparos no causaron víctimas. Los que se entregaron al pillaje fueron adolescentes en su mayoría, pero también se vieron adultos entre la turba, que bloqueaban el tránsito en algunas secciones, y dirigían insultos a los agentes. Los coches de patrulla policiales fueron atacados con ladrillos, piedras y botellas. La turba, calificada por la

CAMBIO...

(VIENE DE LA PAGINA 21) ción desmintiendo la versión de que Turquía recurriría a la fuerza para efectuar la rotación regular de sus tropas en Chipre. Turquía tiene tropas destacadas en la isla en virtud de los tratados de 1960 relacionados con la independencia de la isla, como los tiensas Grecia y Gran Bretaña. Los Ministros greco-chipriotas del Gabinete parecieron aliviados por esta declaración, pero en altas esferas de las Naciones Unidas así como en otros círculos diplomáticos se teme que la peligrosa situación no ha cambiado básicamente.

MESA DEL CEN

Esta noche, a las 21.30 horas, las damas duranistas ofrecerán una comida de adhesión a la mesa directiva del Partido Radical, que preside el senador Ulises Correa, en el Circulo Español. Han sido especialmente invitados el abanderado presidencial senador Durán y su esposa, doctora María Salazar de Durán.

MAIPU, COLINA, TIL-TIL Y LAMPA

Durante el día de hoy, el senador Durán realizará una gira a las comunas de Maipú, Colina, Til Til y Lampa. Visitará industrias, escuelas y centros obreros de esas comunas.

PROFESIONALES

El Comando Nacional de Profesionales Radicales, que preside el abogado Enrique Scheepeler, se reunirá hoy en sesión ampliada, a las 19.30 horas, en la sede de ese Comando, Monjitas 453.

SARGENTO...

(VIENE DE LA PAGINA 21) cazar patos en las lagunas, asediándolos desde gran distancia un tiro al último de la fila, para que los demás no se espantaran. Un día, en el frente del bosque de Argonne, en Francia, hacia fines de la Primera Guerra Mundial, eliminó con la misma técnica a 25 soldados germanos y capturó el sólo a otros 132, por lo cual se ganó el sobrenombre de "regimiento de un solo hombre".

Evite esto...

REPARANDO SUS FRENOS

Nuestro Servicio Técnico especializado, le entregará su auto en forma garantizada durante el día. Respaldado por la certeza de que usaremos materiales importados: balatas, gomas, balatas vulcanizadas, etc.

20% descuento para taxistas y garajes

ALBERTO SCHWARTZMANN SEMINARIO 179 al 191 FONONO 494349

HOY Ultimo DIA para comprar y optar a ganar MILLONES en "EL POZO de la SUERTE"

Sorteo HOY LUNES a las 19,30 horas ante el notario Sr. HERMAN CHADWICK VALDES.

CASA García
alameda esq. avenida española

UN AGIL SERVICIO A DOMICILIO

Una simpática flota de veloces camionetas, con personal especializado, está siempre lista para mantener funcionando su artefacto e instalación de GAS.

Aproveche totalmente el Servicio GASCO. Ud. obtendrá mayores satisfacciones del moderno Gas de Cañería Refinado, orgullo de GASCO, y la mejor atención y puntualidad en el suministro de GAS LICUADO GASCO

Recuerde que hay una camioneta GASCO siempre lista en camino a su hogar.

GASCO
CIA. DE CONSUMIDORES DE GAS DE SANTIAGO

Santo Domingo 1061 - Fono 82121
Rosas 1064 - Fono 85078 - Santiago

MODERNA EMPRESA DE LOS CONSUMIDORES

GRANT ADVERTISING

1 2 3 4 5 6 7 8 9 10 11 12 13 14 15 16 17 18 19

Con un mitin en Parque Cousiño terminó campaña del FRAP en Santiago

Una concentración masiva en el Parque Cousiño terminó ayer la campaña presidencial del candidato del senador Salvador Allende.

Las columnas avanzaron desde las 10 horas, desde distintos puntos de la ciudad, en un desfile multitudinario que se prolongó hasta las 18.30 horas.

En la columna de vanguardia, encabezada por el senador Allende, desfilaron los miembros del FRAP, los dirigentes de los partidos políticos que lo componen, los estudiantes de la Universidad de Chile, los obreros de la zona sur, los campesinos, los artesanos, los intelectuales, los jóvenes y niños disfrazados, como en las fiestas de la primavera. Bailadas no siempre afinadas en sus ejecuciones y bulliciosas murgas que lucían en sus gorros o en las camisas de sus disfraces la efígie del candidato, repartían volantes, invitaban en vano a los espectadores a sumarse a las columnas, u orientaban los cantos, estruendos y consignas coreados por los desfiantes.

Así, las doce columnas del movimiento capitalino fueron llegando hasta el Parque Cousiño. Se desplegaron sobre una superficie de la elipse, estimada en unos 300 metros de lar-

go por 100 de ancho, que realizaba una tribuna monumental, que destacaba el número que el señor Allende tiene en la cédula única. Esa superficie permite a los técnicos estimar la concurrencia en unas cien mil personas. O sea, una cifra ligeramente superior a la calculada durante el Encuentro de Juventudes Allendistas, que tuvo lugar, en el mismo Parque, hace unos dos meses. Su comando informó que la asistencia había sido de 500 mil.

LLEGA EL CANDIDATO.— El candidato llegó al Parque Cousiño en una camioneta,

cuando ingresaba la columna de la Estación Central. A las 12.30 horas había descendido en ese punto el ferrocarril poniendo fin a la jira de cinco días y seis noches cumplidos por la zona sur a bordo del tren especial que sus partidarios llamaban "de la victoria", como en 1953.

El día era de sol y el Parque contribuyó al heterogéneo pintoresquismo previsto por los organizadores del mitin. Conjuntos artísticos, desde improvisados escenarios, entretenían a las columnas que llegaban, entre consignas propagadas por los locutores. Siguiendo el ritmo de la marcha, varios grupos de bailarines, cantantes o ballaban que llegaban, entre consignas propagadas por los locutores.

Enseguida, habló el secretario general del Partido Comunista, senador Luis Corvalán, quien criticó a los que "según sus palabras"

han sembrado una campaña de terror", hablando hasta de la "socialización de las gallinas". Dijo que el pueblo "no puede tener miedo porque en este país todos nos conocemos" y más adelante repitió, de acuerdo con las conocidas consignas comunistas, que el señor Frei "no es la Izquierda Democrática, sino la Derecha". Agregó que "la oligarquía sólo defiende sus privilegios, la política de seguir viviendo a costillas del trabajo, la especulación con los alimentos, el robo de las asignaciones familiares de los campesinos, la apropiación de la mayor parte de la Renta Nacional, el propósito de seguir dándose la gran vida con los bonos-dólares". Señaló, también, que los partidos del FRAP y la candidatura de Allende persiguen "la libertad para los más, el respeto de los derechos individuales y la ampliación de los derechos sociales".

A unos cuantos pasos del jefe comunista lo escuchaba y aplaudía el senador Gregorio Amunátegui, líder de los liberales disidentes.

Después ocupó la tribuna el Secretario General del Partido Socialista, senador Raúl Ampuero, quien sostuvo que,

PARTIDO LIBERAL

PRIMER DISTRITO DE SANTIAGO

MUJER: Defiende tu hogar y el DERECHO A EDUCAR TUS HIJOS, en libertad.

HOMBRE: Sigue siendo "HOMBRE" y no ESCLAVO.

JOVEN: Defiende tu porvenir y el DERECHO A ELEGIR TU FUTURO.

Sin compromisos ni claudicaciones. SOLO CON LA CONCIENCIA DE NUESTRA RESPONSABILIDAD DE CHILENOS Y LIBERALES:

¡¡LUCHEMOS HOY Y NO LLOREMOS MAÑANA!!

Concurre a recibir a tu candidato

EDUARDO FREI

MAÑANA MARTES 1º — A LAS 18.30 HORAS

UNETE A LAS MARCHAS Y LLEGA A LA ALAMEDA

SONIA CUCHACOVICH Secretaria
MIGUEL OTERO LATHROP Presidente del Consejo...

VIRGINIA COX BALMACEDA Pta. Prov. Femenina
HERNAN OPORTO SAAVEDRA Pte. Prov. Gremial
VICTORIANO SAEZ ROJAS Pte. Prov. Juventud

HABRA UNA COLUMNA QUE SALDRA DESDE LA SEDE DEL PARTIDO, CATEDRAL 1183

EL FRENTE DE POBLADORES invita a todos

sus componentes y al pueblo en general a la más

grande concentración de la Historia Política

chilena: las

100 MARCHAS

con que recibiremos, MAÑANA MARTES 1º, a

FREI

Estación Alameda, a las 6 de la tarde

Del trabajo a la estación!!

Ex Ministro Gálvez adhiere a la candidatura de Frei

"El país no desea arriesgar su destino histórico", dijo en San Bernardo

Un categórico pronunciamiento en favor de la candidatura presidencial de Eduardo Frei, emitió el ex Ministro de Trabajo y Previsión Social, ex dirigente liberal, Hugo Gálvez Gajardo, durante una proclama-ción de su candidatura a senador por Santiago, efectuada en la ciudad de Blaya, de la ciudad de San Bernardo.



Hugo Gálvez

En esta manifestación, también hicieron uso de la palabra los señores Pedro Fernández, Juan Riquelme, Arturo Gómez, Julio Meza, Rosa Navarro y Andrés Fariel, en representación de industriales, campesinos, ferroviarios, empleados particulares, montañeses y sectores del liberalismo sanbernardino, quienes destacaron la actuación política del ex Ministro Gálvez.

HABLA GÁLVEZ.— Luego de agradecer la adhesión recibida, el señor Hugo Gálvez hizo un extenso análisis de la situación política, señalando que su participación correspondía a los dictados de su conciencia y a la profunda convicción de que Chile, necesita abrir camino a un proceso de renovación política, seria y profunda, que facilite a los gobernantes la realización de sus programas de bien público, con sentido nacional y libres de las presiones de grupos económicos, políticos, gremiales o simplemente electorales. "Estamos —dijo— dentro de una gran crisis institucional porque los gobernantes son prisioneros de la burocracia, las leyes reglamentarias y las combinaciones políticas y porque, además, los partidos se apartan con demasiada frecuencia de sus principios para concertar alianzas heterogéneas que no obedecen a la afinidad de pensamiento y acción en favor del país, sino que a la defensa de posiciones electorales". Agregó que para superar esta crisis Chile necesita serenas y profundas reformas institucionales y que los partidos se unan en grandes conglomerados que representen principios esenciales, con mucha tolerancia y respeto para los distintos matices y corrientes que reconocen una misma fuente doctrinaria, pues en esta forma tendrían el papel rector y conductor de las grandes aspiraciones nacionales.

Los discursos — El primer discurso de la concentración fue pronunciado por el señor Luis Fernando Luengo, presidente del PADENA y del FRAP.

Enseguida, habló el secretario general del Partido Comunista, senador Luis Corvalán, quien criticó a los que "según sus palabras"

no creo en cambios sociales lentos, ni serenos, sino que siguiendo los impulsos positivos que surgen de mis coincidencias doctrinarias, políticas y cristianas. He llegado a la convicción de que el país le dará una abrumadora mayoría a quien se arriesga su destino histórico en un sueño de bienestar, cuyo idealismo no discuto, pero que no ha demostrado su eficacia práctica en ningún país del mundo.

"Siento —agregó— un profundo respeto por los movimientos políticos de raíz gremial popular que encabeza el senador Salvador Allende, por que ellos se inspiran en una filosofía que siguen millares de seres humanos que, con sincero patriotismo, buscan la redención social bajo un sistema político que entrega al Estado el control de todas las actividades y que centraliza o tiende a centralizar todos los bienes y servicios económicos-sociales, con el laudable propósito de distribuirlos y administrarlos en forma más justa y humana, pero que termina, en todos los procesos históricos que se conocen, controlando y centralizando todo: economía, política, servicios, derechos, libertades, conciencia y espíritu."

"Yo no puedo desear, ni aconsejar, que caminemos hacia esa meta porque creo en un sistema económico de empresa privada, complementado con la seguridad y justicia social; en un sistema político liberal, que perfeccione los derechos civiles; y las libertades del espíritu, con los derechos económicos y la dignificación individual que a todos les permita vivir con dignidad y disfrutar del bienestar. Conozco, además, muy bien las más variadas formas de los sistemas socialistas, moderados y extremistas, que nos ofrece el mundo a través de su larga historia y no conozco ejemplo alguno que pueda garantizar resultados positivos, obras permanentes que condujeran a la felicidad de sus pueblos, en su proyección histórica y humana."

"El pueblo de Chile no puede, ni debe someterse a una experiencia política que muestre tantos ejemplos inciertos, peligrosos y desastrosos. Chile no puede hundirse ante el mundo como un laboratorio experimental de un sistema político, económico, jurídico y social que tiene tantos riesgos ciertos y comprobados."

Previamente a su acción política estaba inspirada en el liberalismo moderno que había demostrado, su vigor y eficacia, en el resurgimiento de grandes y pequeños países de Europa, Asia, África y América, destacando la política de mercado social de Ludwig Erhard, en Alemania; la seguridad social de William Beveridge, en Inglaterra, y la llamada "nueva frontera" del Presidente Kennedy.

Refiriéndose a la elección presidencial dijo que los planteamientos del liberalismo moderno eran coincidentes con los que a venido formulando la Democracia Cristiana y que ambos constituían movimientos políticos renovadores entre los cuales debía producirse una naturaleza de acercamiento que, lamentablemente, se había dificultado por incomprensión de muchos, demagogia de otros y hostilidad de algunos hacia el gobierno de avanzada social, del Presidente Alessandri.

Luego Gálvez se pronunció en favor de Frei diciendo: "Nuestra filosofía y tradi-

ABANDERADO DEMOCRATACRISTIANO ES PROCLAMADO HOY EN VALPARAISO

El abanderado presidencial demócratacristiano, senador Eduardo Frei, finalizó su jira por el Cuartel Dicho de Santiago, asistiendo a dos proclama-ciones en las localidades de Paine y Melipilla.

En Paine hablaron el regidor Guillermo Letelier, el diputado Luis Valdés Larraín, presidente del Partido Conservador; el diputado Jaime Bulnes, a nombre del Partido Liberal; el diputado demócratacristiano, Rafael de la

Hoy será otorgado Premio Nacional de Literatura

EN UNA REUNION que se efectuará, a las 10 de la mañana de hoy en la Sala de la Rectoría de la Universidad de Chile, será discernido el Premio Nacional de Literatura. Forman el jurado, Ricardo Latcham, por el Ministerio de Educación, Rogue Esteban Scarpa, por la Academia Chilena de la Lengua y Angel Cruzada Santa María, por la Sociedad de Escritores. Presidirá la reunión, por derecho propio, el Rector de la Universidad, Eugenio González.

LA VOZ DE LA DEMOCRACIA AGRARIO LABORISTA

VICTORIA DEL PUEBLO
VICTORIA DE FREI

ESCUCHE HOY A BENJAMIN VIDELA VERGARA

PRESIDENTE DEL PARTIDO "DEMOCRACIA AGRARIO LABORISTA"

Por las siguientes emisoras y horarios:

RADIO NORTE, ANTOFAGASTA	20.45 HORAS
RADIO PDE. PRIETO, VALPARAISO	20.45 HORAS
RADIO AGRICULTURA, VALPARAISO	21.05 HORAS
RADIO COOPERATIVA, VALPARAISO	20.45 HORAS
RADIO AGRICULTURA, SANTIAGO	21.05 HORAS
RADIO COOPERATIVA, SANTIAGO	20.45 HORAS
RADIO NUEVO MUNDO, SANTIAGO	13.30 HORAS
RADIO CONDOR, CONCEPCION	20.45 HORAS
RADIO AGRICULTURA, L. ANGELES	21.05 HORAS
RADIO CAUTIN, TEMUCO	20.45 HORAS
RADIO SUR, VALDIVIA	20.45 HORAS
RADIO LLANQUIHUE, PTO. MONTT	20.45 HORAS
RADIO POLAR, PUNTA ARENAS	20.45 HORAS

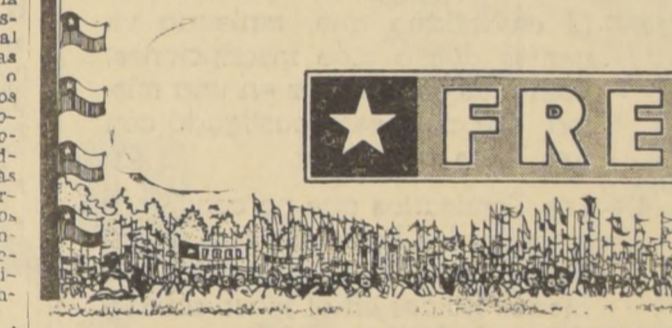

DESDE EL CORAZON MISMO DE LA DEMOCRACIA

MARIA DE LA CRUZ HABLA AL PUEBLO

HOY por las siguientes emisoras y horarios:

RADIO NORTE	ANTOFAGASTA	12.00 HORAS
RADIO PRESIDENTE PRIETO	VALPARAISO	12.00 HORAS
RADIO AGRICULTURA	VALPARAISO	13.00 HORAS
RADIO COOPERATIVA	VALPARAISO	12.00 HORAS
RADIO AGRICULTURA	SANTIAGO	13.00 HORAS
RADIO COOPERATIVA	SANTIAGO	12.00 HORAS
RADIO SANTIAGO	SANTIAGO	21.15 HORAS
RADIO BULNES	SANTIAGO	13.00 HORAS
RADIO YUNGAY	SANTIAGO	14.00 HORAS
RADIO CONDOR	CONCEPCION	12.00 HORAS
RADIO AGRICULTURA	LOS ANGELES	13.00 HORAS
RADIO CAUTIN	TEMUCO	12.00 HORAS
RADIO SUR	VALDIVIA	12.00 HORAS
RADIO LLANQUIHUE	PUERTO MONTT	12.00 HORAS
RADIO POLAR	PUNTA ARENAS	12.00 HORAS

**EL FRENTE DE
INDEPENDIENTES**

INVITA A TODOS SUS COMPONENTES
Y AL PUEBLO EN GENERAL A LA
MAS GRANDE CONCENTRACION DE LA
HISTORIA POLITICA CHILENA: LAS

100 MARCHAS

con que recibiremos, MAÑANA MARTES 1º, a

FREI

ESTACION ALAMEDA, a las 6 de la tarde.

*Del trabajo
a la estación!!*

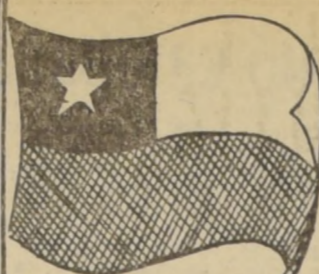

BANDERAS

Nacionales y Extranjeras

De fino algodón:
0.60 x 0.90 E° 3,84
0.90 x 1.35 6,63
1.20 x 1.80 10,50

Lanilla reforzada, tipo inglés,
gran calidad:
0.80 x 1.20 E° 7,76
1.00 x 1.50 11,48
1.20 x 1.80 15,40
1.50 x 2.25 23,51

En lanilla finísima, reforza-
da, lo mejor que se fabrica
(pura lana), en la confección
más esmerada:

0.60 x 0.90 E° 8,00
0.72 x 1.10 10,65
0.80 x 1.20 12,50
1.00 x 1.50 18,77
1.20 x 1.80 26,06
1.50 x 2.25 40,17
2.00 x 3.00 72,08
2.50 x 3.75 112,00
3.00 x 4.50 160,00

Colores inalterables a la ac-
ción del tiempo y de la lluvia.

NO ESPERE EL ULTIMO
MOMENTO; ORDENE LA SUYA
CON ANTICIPACION.

REEMBOLSOS EN EL DIA
Despachos hasta el día 15.



Ahumada 67 Stgo
Fono 87638

**DISTRIBUIDOR
PERFILES
"CINTAC"**

Completo surtido. Doble Contacto, Rectangulares, Canales U para estructuras.

STGO. CONCHA 2126
TELEFONO 54048
PRECIOS FABRICA

BALDOSAS

MARMOL RECONSTITUIDO
Rojo, gris, negro, E° 10 m2.
Blanco, crema, verde, E° 12 m2.
Pastelones lisos, E° 0.60 c/u.
Pastelones huevillo, E° 1.20.
Baldosa roja líquida, E° 0.160 c/u.
Baldosa negra líquida, E° 0.195 c/u.
Pasosnes de 6x3, E° 120 c/u.
Mesas, parrones, lavaderos, bancas, gradas, tejas, etc.

VISITENOS SIN
COMPROMISO
"PAVIMENTOS
ACCINI LTDA."

FABRICA Y OFICINA DE
VENTAS:

Esperanza N° 1379
Teléfono 91230

**TODOS LOS
VIERNES
CURANTOS
MERVILLES**

**CABLE
DE ACERO**

GALVANIZADO y NEGRO

Stock permanente:
6-12-1 6-24-1
6-7-1 6-19-1
6-27-1 6-37-1
de 1/4" a 3/4" diámetro.

Reich y Cía. Ltda.
AVENIDA BERNARDO
O'HIGGINS N.º 3786.
Fonos: 80208 - 97328

**COMEDORES
DORMITORIOS
LIVINGS**

20% MENOS
COMPRELOS AL FABRICANTE FACILIDADES

EXPOSICION Y VENTAS EN:
MONJITAS 389

FABRICA:
CARNOT 785, FONO 56724
Por Santa Rosa, altura 2700

**ORDEN DEL DIA
PARA LA VICTORIA**

¡ATENCIÓN ALLENDISTA!

EL MARTES 1º SE TRANSMITIRA LA PRIMERA ORDEN DEL DIA CON UNA COMPLETA INFORMACION DESTINADA A ASEGURAR LA GRAN VICTORIA DEL MOVIMIENTO POPULAR CON SALVADOR ALLENDE.

Se transmitirá por las siguientes emisoras y horarios:

EN SANTIAGO:		Rengo, de Rengo	
CB 146 Magallanes	20.45	M. Rodríguez, de S. Fernando	19.30
CB 82 Del Pacifico	21.30	Condell, de Curicó	11.00
CB 133 Prat	13.45	Independencia, de Molina	22.30
CB 142 Nacional	20.45	Lautaro, de Talca	19.50
CB 69 Santiago	22.30	Talca, de Talca	20.20
CB 93 Nuevo Mundo	20.45	Centenario, de San Javier	22.30
CB 136 Panamericana	13.00	Maule, de Cauquenes	20.15
CB 118 Portales	22.00	Soberanía, de Linares	12.30
		El Roble, de Parral	19.00
		Central, de San Carlos	22.10
		Nuble, de Chillán	19.20
		Araucanía, de Concepción	20.00
		Latorre, de Talcahuano	21.20
		El Carbón, de Lota	21.30
		Arauco, de Angol	21.00
		Malleco, de Victoria	21.30
		La Frontera, de Temuco	18.45
		Regional, de Traiguén	14.00
		Baquédano, de Valdivia	14.00
		F. Ramírez, de Osorno	22.00
		Concordia, de La Unión	19.00
		Turismo, de Puerto Varas	12.30
		Pérez Rosales, de P. Montt	20.15
		Pudeto, de Ancud	22.30
		Chiloé, de Castro	20.00
		General Marchant	19.00
		La Voz del Sur, de P. Arenas	22.30

TODOS PARA EL UNO Y EL UNO PARA CHILE:

SALVADOR ALLENDE



**ASI NACE EL
CHILE NUEVO**

PANORAMA DE UNA JORNADA VICTORIOSA DEL PUEBLO. ESCUCHE ESTE SENSACIONAL REPORTAJE PERIODISTICO EL MARTES 1º DE SEPTIEMBRE, CON UN RESUMEN DE LA TRIUNFAL CAMPAÑA DE LA CANDIDATURA PRESIDENCIAL DEL DR. SALVADOR ALLENDE.

Por las siguientes emisoras y horarios:

EN SANTIAGO:		Rengo, de Rengo	
CB 146 Magallanes	15.00	M. Rodríguez, de S. Fernando	14.00
CB 82 Del Pacifico	15.30	Condell, de Curicó	22.30
CB 133 Prat	19.00	Independencia, de Molina	21.00
CB 142 Nacional	14.15	Lautaro, de Talca	12.00
CB 69 Santiago	13.00	Talca, de Talca	12.00
CB 93 Nuevo Mundo	8.30	Centenario, de San Javier	12.00
CB 101 Yungay		Maule, de Cauquenes	22.00
CB 136 Panamericana	22.30	Soberanía, de Linares	22.30
		El Roble, de Parral	21.15
		Central, de San Carlos	21.00
		Nuble, de Chillán	22.35
		Araucanía, de Concepción	14.00
		El Carbón, de Lota	21.10
		A. Latorre, de Talcahuano	19.00
		Arauco, de Angol	19.30
		Malleco, de Victoria	20.00
		Regional, de Traiguén	21.30
		La Frontera, de Temuco	23.55
		Baquédano, de Valdivia	22.00
		E. Ramírez, de Osorno	14.00
		Concordia, de La Unión	12.00
		Turismo, de Puerto Varas	20.00
		Pérez Rosales, de P. Montt	19.00
		Pudeto, de Ancud	20.00
		Chiloé, de Castro	14.00
		G. Marchant, de P. Aisén	20.00
		Voz del Sur, de P. Arenas	20.30

TODOS PARA EL UNO Y EL UNO PARA CHILE:

SALVADOR ALLENDE

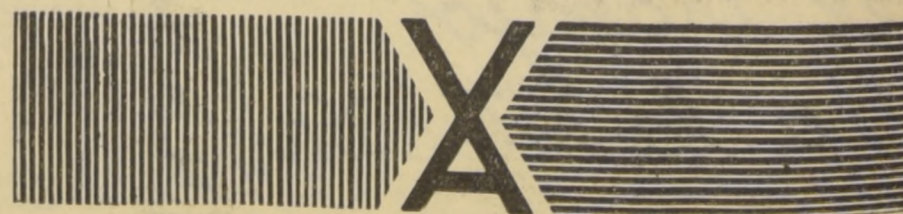

**PENAS A
LOS QUE
INFRINJAN
LA LEY DE
ELECCIONES**

- 1.— El ciudadano que en la inscripción ha suplantado a otro o se ha inscrito más de una vez con nombre supuesto, sufrirá la pena de un año de cárcel.
- 2.— Al ciudadano que, sin haber solicitado la cancelación de su inscripción, se ha inscrito nuevamente, se le castiga con la pena de treinta días de cárcel.
- 3.— El ciudadano que, teniendo vigentes dos o más inscripciones, vota más de una vez en una misma elección, será castigado con tres años de cárcel.
- 4.— Los Comisarios que no concurren a recibir los Registros, que no los devuelvan al Conservador de Bienes Raíces en el plazo señalado por la ley, o que falten a cualquiera de las obligaciones que les impone la Ley General de Elecciones, serán castigados hasta con tres años de cárcel.
- 5.— Los Comisarios que pierdan o extravíen los Registros que les entregue el Conservador de Bienes Raíces, serán castigados hasta con tres años de cárcel.
- 6.— Los Comisarios que no entreguen a las Mesas Receptoras respectivas los útiles electorales en la cantidad que reciban del Conservador de Bienes Raíces, serán castigados hasta con tres años de cárcel.
- 7.— Los Presidentes de las Mesas Receptoras y de los Colegios Escrutadores que suspendan abusivamente las funciones que presideiren o impidieren el acceso a algún ciudadano a la Sala o a la Mesa para emitir su sufragio, o que violaren el secreto del voto, serán castigados hasta con tres años de cárcel. Con igual pena serán castigados los vocales que hicieren salir a los candidatos o apoderados que deben presenciar la elección.
- 8.— Todo lo anterior está dispuesto en las leyes de la República. El Partido Demócrata Cristiano, con el único fin de resguardar el fiel cumplimiento de la ley y de mantener el alto nivel cívico del cual estamos orgullosos los chilenos, exigirá por medio de su Comité de Abogados la aplicación estricta de estas sanciones a los infractores.

FREISTAS DE OBRAS PUBLICAS

SE COMUNICA A LOS ADHERENTES A LA CANDIDATURA NACIONAL Y POPULAR DEL SENADOR DON EDUARDO FREI M., DEL MINISTERIO DE OBRAS PUBLICAS, QUE EL PUNTO DE REUNION PARA PARTICIPAR EN LAS 100 MARCHAS EL DIA MARTES 1.º DE SEPTIEMBRE, SERA ALAMEDA ESQUINA DE SAN MARTIN, A LAS 18.45 HORAS.

**COMANDO FREISTA
DEL M. O. P.**

CHILENO:

ESCUCHA EL PENSAMIENTO DEL PARTIDO CONSERVADOR

FRENTE A LA ELECCION PRESIDENCIAL, EN LA PALABRA DE SU DIPUTADO POR SANTIAGO, DON

JULIO SUBERCASEAUX BARROS

HOY POR LAS SIGUIENTES EMISORAS Y HORARIOS:

RADIO NORTE	ANTOFAGASTA	22.30 HORAS
RADIO PRESIDENTE PRIETO	VALPARAISO	22.30 HORAS
RADIO AGRICULTURA	VALPARAISO	20.30 HORAS
RADIO COOPERATIVA	VALPARAISO	22.30 HORAS
RADIO AGRICULTURA	SANTIAGO	20.30 HORAS
RADIO COOPERATIVA	SANTIAGO	22.30 HORAS
RADIO CHILENA	SANTIAGO	22.00 HORAS
RADIO CONDOR	CONCEPCION	22.30 HORAS
RADIO AGRICULTURA	LOS ANGELES	20.30 HORAS
RADIO CAUTIN	TEMUCO	22.30 HORAS
RADIO SUR	VALDIVIA	22.30 HORAS
RADIO LLANQUIHUE	PUERTO MONTT	22.30 HORAS
RADIO POLAR	PUNTA ARENAS	22.30 HORAS

EL FRENTE DE MUJERES

INVITA A TODAS SUS COMPONENTES Y AL PUEBLO EN GENERAL A LA MAS GRANDE CONCENTRACION DE LA HISTORIA POLITICA CHILENA: LAS

100 MARCHAS

con que recibiremos, MAÑANA MARTES 1º, a

FREI

ESTACION ALAMEDA, a las 6 de la tarde.

Del trabajo a la estación!

FRENTE AERONAUTICO NACIONAL

- FRENTE AERONAUTICO NACIONAL
- LA AVIACION CHILENA Y EL TURISMO CON FREI
- FUERZA AEREA DE CHILE EN RETIRO
- LINEA AEREA NACIONAL
- EMPRESAS AEREAS PARTICULARES CHILENAS
- AVIACION CIVIL - PILOTOS DE CLUBES AEREOS
- PERSONAL CHILENO DE LAS LINEAS AEREAS EXTRANJERAS
- AGENCIAS DE VIAJES Y DE TURISMO

Se invita a una REUNION GENERAL en que se expondrán los trabajos elaborados sobre AVIACION Y TURISMO entregados a la candidatura de don **EDUARDO FREI**

La reunión se verificará en Huérfanos 713, 8º piso, el lunes 31 de agosto, de 7 a 8 P.M. Presidirá la reunión don Bernardo Leighton, con asistencia de la directiva y Comisiones del Frente Nacional Aeronáutica.

PRESIDENTE



RECUERDO DEL MUNDIAL DE FUTBOL

CHILE-2

RUSIA-1

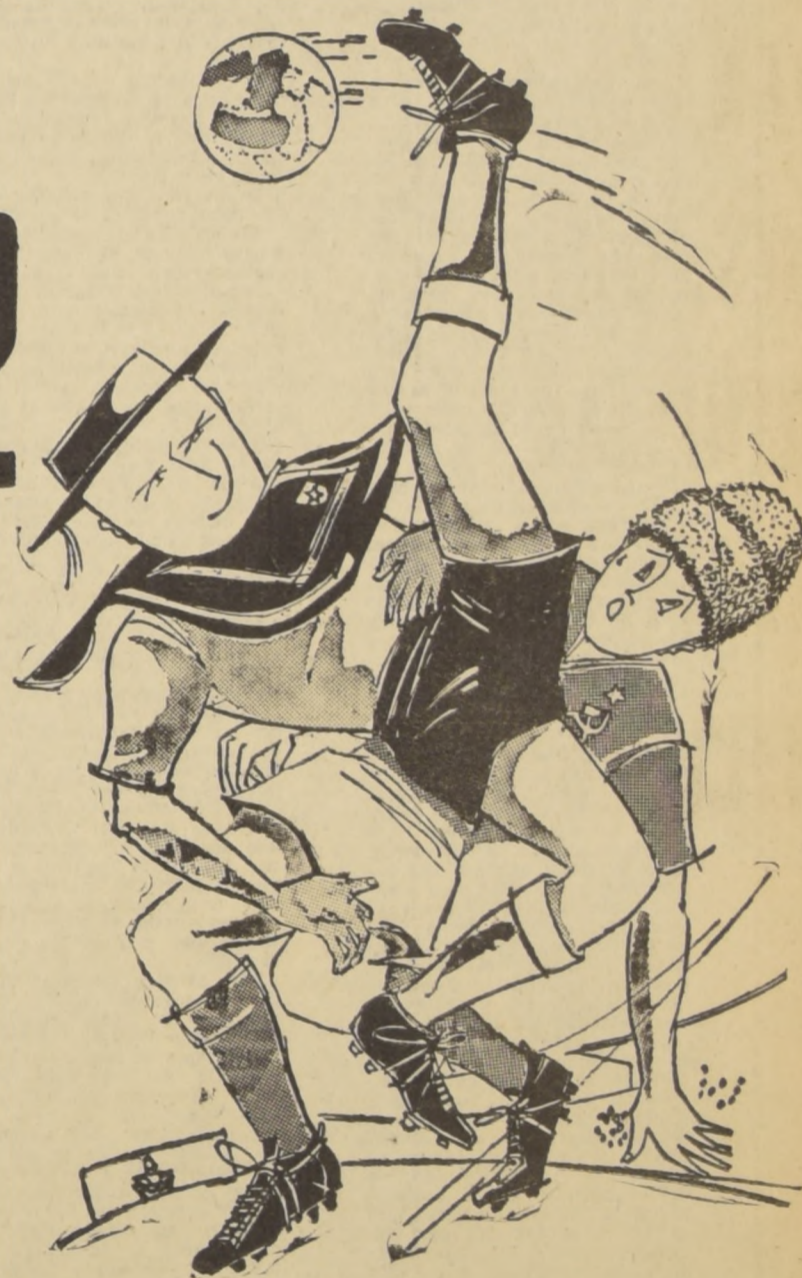

Los números lo dicen todo

INSERCION.-

SE ACABO LA PELEA ¡Allende ya es Presidente!



MÁS DE MEDIO MILLÓN DE PERSONAS SE CONCENTRO AYER EN EL PARQUE COUSINO PARA OTORGAR AL LIDER POPULAR DR. SALVADOR ALLENDE EL MAS GIGANTESCO RESPALDO QUE SE HAYA ENTREGADO JAMAS EN CHILE

A POLITICO ALGUNO. LA FOTOGRAFIA, QUE MUESTRA SOLO UNA PARTE DEL PUBLICO, CONFIRMA LA APRECIACION GENERAL QUE NO HABIA PODIDO SER COMPROBADA HASTA AHORA: ¡ALLENDE OBTENDRA LA MAYO-

RIA ABSOLUTA! SE CALCULA QUE CON TODA LA GENTE QUE SE MOVILIZO EN LA TARDE DE AYER AL PARQUE COUSINO PARA PARTICIPAR EN UNA FIESTA POPULAR DE APOYO AL DR. ALLENDE Y LOS QUE ESPERARON AL LIDER

A SU PASO POR LOS DISTINTOS PUEBLO Y COMUNAS EN EL TRAYECTO ENTRE BUIN Y SANTIAGO, SE JUNTARON OTRAS DOSCIENTAS MIL PERSONAS. AHORA YA NADIE PUEDE DISCUTIR EL PODERIO DEL ALLENDISMO.

RECIBAMOS A FREI

ADHERENTES Y SIMPATIZANTES DE LA UNION NACIONAL INDEPENDIENTE

DEBEN REUNIRSE EN ALAMEDA BERNARDO O'HIGGINS FRENTE A LA CAJA DE EMPLEADOS PUBLICOS Y PERIODISTAS, PARA MARCHAR EL PRIMERO DE SEPTIEMBRE, UNIENDO A CHILE CON FREI

FELIPE WALKER L.
Secretario General

LUIS KARQUE M.
Presidente

MARTA A. DE VIRGILIO
Departamento Femenino

U. N. I., SAN ANTONIO 220, 7º PISO; FONO 36948

LOS FUNCIONARIOS DEL MINISTERIO DE AGRICULTURA, CORA, INDAP Y CONFA

QUE ACOMPAÑAN LA POSTULACION PRESIDENCIAL DEL SENADOR

EDUARDO FREI,

LIDER DE LA IZQUIERDA DEMOCRATICA CHILENA, TIENEN EL PROXIMO MARTES 1.º DE SEPTIEMBRE, A LAS 19 HORAS, UNA CITA DE HONOR. TODOS ELLOS Y SUS FAMILIARES, DEBEN CONCURRIR A LA ESTACION CENTRAL A ESPERAR LA LLEGADA DEL LIDER, QUE ESE DIA PONE FIN A SU PROGRAMA DE JIRAS POR EL TERRITORIO NACIONAL.

TODOS A LA ESTACION CENTRAL EL MARTES 1º

LA VICTORIA DEL PUEBLO COMIENZA CON FREI

MOVIMIENTO NACIONAL DE IZQUIERDA

A LOS TRABAJADORES DEL PAIS

A escasas horas de la elección Presidencial más decisiva en la historia de nuestra vida de Nación Independiente, hacemos un fervoroso llamado a los trabajadores en general, a hombres y mujeres que, como nosotros, han vivido y viven de su diaria labor.

Los invitamos a sumarse a las legiones de obreros y empleados; campesinos y mineros que hastiados de tanta demagogia, buscan en la indiscutida capacidad intelectual y moral del Senador don EDUARDO FREI MONTALVA, al gobernante capaz de elevar el nivel de vida del pueblo.

Más producción; más trabajo; mejores sueldos y salarios; justicia social amplia, es lo que representa EDUARDO FREI, y de ello estamos ciertos quienes lo han conocido toda la vida sumando su acción parlamentaria en favor de leyes de mejoramiento de la clase trabajadora.

No en vano las fuerzas sindicales se están volcando a favor de la causa popular y nacional que propugna el Senador Eduardo Frei. Al renovarse las directivas, los freistas independientes han arrasado con la combinación "frapista" y han conquistado nuevos baluartes en la lucha por la liberación del pueblo de todo tutelaje comunista.

COMPANERAS Y COMPANEROS:

Aún es tiempo que sumes tu valioso aporte para levantar a Chile de la postración económica en que se encuentra.

Al emitir tu voto podrás contribuir a mejorar la condición de vida y de trabajo de tus hermanos de clase.

VOTAR POR FREI ES VOTAR POR CHILE.— SIGNIFICA ASEGURAR EL TRABAJO Y PRESERVAR LA LIBERTAD.

CUMPLE CON TU DEBER DE CHILENO EL 4 DE SEPTIEMBRE.

Por el "MOVIMIENTO NACIONAL DE IZQUIERDA", Carlos Alberto Martínez, Presidente Nacional; Hermann Hidalgo Vilches, Secretario General; Ramón Plaza Montreal y Federico Zels Marín, Vice Presidentes; Luciano Kulzowski García, Primer Director; Guillermo Araos Gamboa, Tesorero; y Directores, señores Enrique Fuenzalida Mayol, Julio César Rojas Fuenzalida, Juan Soto Contreras, Luis Montes de Oca, Alfonso Espinoza Sepúlveda, Vicente Fernández Rocuant, Manuel Moreno Muñoz, Luis Pañúndez Cañas, María Bari viuda de Maturana, Jefe Departamento Femenino; Juan Martínez Valenzuela, Vice Presidente Ejecutivo de la Juventud; y Raúl Garrido García, Secretario de Prensa.

CITA PARA HOY EL PARTIDO

SOCIALISTA DEL PUEBLO

El Comité Regional del Partido Socialista del Pueblo cita a todos los miembros de las directivas seccionales, sectores y comités de barrios, a una reunión ampliada de dirigentes para hoy lunes, a las 19.30 horas, en calle Phillips 40, 2.º piso.

El objeto de esta reunión será tratar todos los detalles concernientes a la presentación del Partido Socialista del Pueblo en el recibimiento del candidato presidencial don Eduardo Frei Montalva.



LA VOZ DE LA DEMOCRACIA AGRARIO LABORISTA

HOY LUNES, A LAS 13.30 HRS., en RADIO NUEVO MUNDO

Escuche a

Benjamín Videla Vergara

PRESIDENTE DEL PARTIDO "DEMOCRACIA AGRARIO LABORISTA"



ESCUCHE A WILMA SAAVEDRA

por

CB 138 Radio CRUZ DEL SUR

De lunes a sábado, a las tres y media de la tarde.

"ENTRE NOSOTRAS"

EL GOBIERNO DEL PUEBLO COMIENZA CON



SERVICIO NACIONAL DE SALUD CENTRAL DE ABASTECIMIENTO

PROPUESTA PUBLICA Nº 29/64. — DE PLAZA

CARROS PORTA-BANDEJA

Para el día 21 de septiembre de 1964.

Bases y Antecedentes solicitarlos en Avda. Matta 644 —entrepiso—, Sección Adquisiciones, de lunes a viernes, de 13 a 18 horas, y sábados, de 9 a 12 horas.

EL JEFE

FRENTE DE ARTISTAS E INTELLECTUALES INVITA A RECIBIR A EDUARDO FREI

EL FRENTE DE ARTISTAS E INTELLECTUALES INVITA A SUS ADHERENTES Y SIMPATIZANTES A RECIBIR AL SENADOR EDUARDO FREI, EL MARTES 1º, A LAS 7 DE LA TARDE.

EL LUGAR DE REUNION SE HA FIJADO EN CALLE DIECIOCHO ESQUINA DE AVDA. BERNARDO O'HIGGINS.

EL FRENTE DE TRABAJADORES

INVITA A TODOS SUS COMPONENTES Y AL PUEBLO EN GENERAL A LA MAS GRANDE CONCENTRACION DE LA HISTORIA POLITICA CHILENA: LAS

100 MARCHAS

con que recibiremos, MAÑANA MARTES 1º, a

FREI

ESTACION ALAMEDA, a las 6 de la tarde.

Del trabajo a la estación!!

La fuerza de nuestro amor a Chile.

LA FUERZA de nuestro amor a la libertad de pensamiento...
LA FUERZA de nuestro amor a la libertad de expresión...
LA FUERZA de nuestro amor a la libertad de movimiento...
LA FUERZA de nuestro amor a la libertad de reunión y asociación...
LA FUERZA de nuestro amor a la familia, a una educación hogareña y moral para nuestros hijos...
LA FUERZA de nuestro amor a la democracia y a lo que constituye justicia en libertad y paz y respeto por el prójimo...
LA FUERZA de nuestro amor a todo aquello que ahora está amenazado por el comunismo internacional...

LA FUERZA de nuestro amor por la Constitución, la Comuna Autónoma, el Seguro Obrero, La Habitación Popular, la Ley de Accidentes del Trabajo, el Sindicato Industrial, la Medicina Preventiva, la Ley de la Madre y el Niño, El Plan Habitacional, La Reforma Agraria, La Reforma Tributaria... iniciativas nuestras o apoyadas vigorosamente por nuestro partido en el pasado, en el presente y para el futuro...

Estas son las fuerzas que nos mueven a darle nuestro voto a EDUARDO FREI
Para que logre una Victoria que no admita discusiones sobre Allende y el Comunismo Internacional!

¡Porque primero está Chile!



PARTIDO CONSERVADOR

CON 100 MARCHAS

MAÑANA

EL PUEBLO

RECIBE A

FREI

A LAS 6 DE LA TARDE

ESTACION ALAMEDA

¡¡ DEL TRABAJO

A LA ESTACION!!

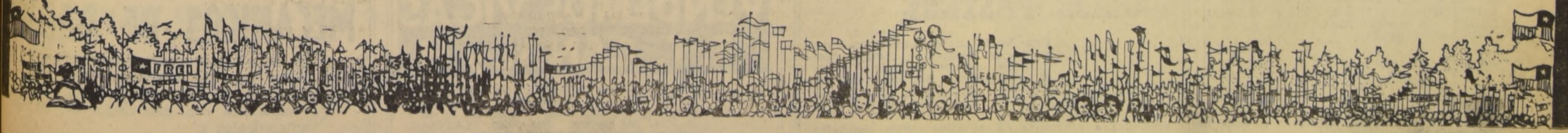

Casas Prefabricadas "HERRERA"
OFRECE
CASAS Y CABINAS DE MADERA
VARIOS TIPOS — PRECIOS ECONOMICOS
— SE ENTREGAN INSTALADAS — AMPLIAS FACILIDADES.

Visítenos en
ALAMEDA BDO
O'HIGGINS 2457
Sigo. tno 84107



SERVICIO NACIONAL DE SALUD - CENTRAL DE ABASTECIMIENTO

PROPUESTA PUBLICA N° 1-22/64 DE IMPORTACION INSTRUMENTAL Y EQUIPOS AUXILIARES DE LABORATORIO (51 Item).

Para el día 30 de septiembre de 1964.

Bases y Antecedentes solicitados en Avda. Matta 644 —entrepiso—, Sección Adquisiciones, de lunes a viernes, de 13 a 18 horas, y sábados, de 9 a 12 horas.

EL JEFE

NEUMATICOS USADOS PARA TRACTORES VENDO.

13 x 24	14 x 24	11 x 28
12 x 26	13 x 26	14 x 26
10 x 28	11 x 28	13 x 30
14 x 30	15 x 30	13 x 32
14 x 34	15 x 34	11 x 36
12 x 36	11 x 38	12 x 38
13 x 38	11 x 38	13 x 40

SEÑOR AGRICULTOR:
Si Ud. tiene un problema en la adquisición de neumáticos nuevos o usados, por medidas difíciles, consúltenos y se lo solucionaremos.

VULCANIZACION ELECTRICA GOOD YEAR
Av. B. O'HIGGINS 1905 Cas. 223-T. 87717

CORPORACION DE LA VIVIENDA

Propuestas públicas para la adquisición de dos locales de la Población "San Bernardo", de San Bernardo, y de un local de la Población "Ernesto Illanes Beyría", de Renca.

Solicítanse propuestas públicas para la adquisición de dos locales comerciales ubicados en Población "SAN BERNARDO", de San Bernardo, y de un local comercial ubicado en la Población "ERNESTO ILLANES BEYRIA", de la localidad de Renca.

Las propuestas se abrirán el día jueves 10 de septiembre de 1964, a las 10 horas, en la oficina del Jefe del Subdepartamento de Propiedades, ubicada en calle Alonso Ovalle N.º 894, segundo piso.

El mínimo para las propuestas será el valor fijado por el H. Consejo de la Corporación de la Vivienda. Las ofertas deberán acompañarse de una boleta de garantía o vale-vista por un valor correspondiente al 5% del respectivo precio mínimo. Estas boletas de garantía o vales-vistas estarán destinados a responder de la seriedad de la oferta y del cumplimiento de ella en caso de que el proponente se adjudicase la respectiva propuesta.

El precio de venta de estos locales se pagará con un 20% al contado, y el saldo, a cinco años plazo, con un interés del 4% anual y del 12%, también anual, en caso de mora, siendo reajutable dicho saldo de precio de conformidad con lo dispuesto en el Art. 77 del DFL N.º 2 de julio de 1959.

La Corporación de la Vivienda se reserva el derecho de rechazar las ofertas si así lo estimare conveniente para sus intereses. Bases y antecedentes, en las oficinas del Subdepartamento de Propiedades, calle Alonso Ovalle N.º 894, primer piso, todos los días, de 15 a 17 horas.

SANTIAGO, agosto de 1964.
EL VICEPRESIDENTE EJECUTIVO

FERROCARRILES DEL ESTADO:

PROPUESTAS PUBLICAS EDIFICIOS DEPARTAMENTO DE LA VIA Y OBRAS

Se abrirán en la Oficina del Jefe del Servicio de Arquitectura el día 8 de septiembre de 1964, a las:

- 9.00 Horas: Ampliación Edificio Estación Colina. (Presupuesto Oficial N° 9.910,50).
- 9.30 " Construcción Bodega para pescado en Estación El Arenal. (Presupuesto Oficial N° 22.307,61).
- 10.00 " Reparación de ventanales, canales y cubiertas en Zona Taller Eléctrico Galvanoplastia en la Maestranza San Eugenio. (Presupuesto Oficial N° 30.110,75).
- 10.30 " Construcción Cabina de Señales Tipo D en Estación Talca. (Presupuesto Oficial N° 33.318,02).
- 11.00 " Construcción Cabina de Señales Tipo D en Estación Chillán. (Presupuesto Oficial N° 33.318,02).
- 11.30 " Construcción Galpón metálico en Taller de Automotores Diesel en la Maestranza de San Eugenio. (Presupuesto Oficial N° 67.096,48).
- 12.00 " Construcción Bodega de Carga en Estación Santa Cruz. (Presupuesto Oficial N° 98.632,70).
- 12.30 " Colocación techumbre y obras varias en la Casa de Máquinas N.º 2, Maestranza San Eugenio, Primera Etapa. (Presupuesto Oficial N° 178.030,25).

Antecedentes para estas obras pueden solicitarse en la Secretaría del Servicio de Arquitectura, Balmaceda N.º 1215, 6.º piso, todos los días de 14.00 a 16.00 horas, previa presentación de un Certificado de Solvencia Bancaria al día. También se entregarán antecedentes de la Bodega para pescado en Estación El Arenal en la Sección Via y Obras de Concepción.

Bases se entregarán únicamente hasta 3 días antes de la fecha fijada para la apertura de las propuestas.

EL JEFE DEL DEPARTAMENTO

PARTIDO DEMOCRATICO CONSEJO NACIONAL

Invita a todos los correligionarios y simpatizantes a recibir al abanderado de Izquierda Democrática, Eduardo Frei Montalva. Deben reunirse las bases comunales y dirigentes en la SEDE NACIONAL, calle San Martín N° 180, esquina Agustinas. Martes 1º, a las 6 de la tarde.

Marchemos con Frei para vivir una auténtica democracia representativa

Gabriel Tobar García Fernando Rossel Frías
Presidente Nacional Secretario General

CONSERVADORES DE SANTIAGO

TODA CONSULTA ELECTORAL PUEDE HACERLA EN LAS SECRETARIAS DEL PARTIDO:

- PRIMERA COMUNA SANTA LUCIA COMPANIA 1269
- SEGUNDA COMUNA SANTA ANA BRASIL 574
- TERCERA COMUNA PORTALES MONEDA 3157
- CUARTA COMUNA ESTACION LOS MUERMOS 015
- QUINTA COMUNA CAÑADILLA MARURI 734
- SEXTA COMUNA RECOLETA RECOLETA 308
- SEPTIMA COMUNA MAESTRANZA VICUÑA MACKENNA 459
- OCTAVA COMUNA UNIVERSIDAD NATANIEL 827
- NOVENA COMUNA SAN LAZARO UNION AMERICANA 357
- DECIMA COMUNA PARQUE COUSIÑO ARTURO PRAT 1734

Horas de atención: de 5 a 9 P. M.

HUMBERTO DURAN V. EMILIANO SANFUENTES R.
Presidente Departamental Jefe Electoral Primer Distrito

WILLIE ARTHUR A.
Relacionador Junta Ejecutiva

ASI VOTA EL PUEBLO CHILENO

HAGA UNA RAYA VERTICAL FORMANDO UNA CRUZ AL LADO IZQUIERDO

DEL + 2

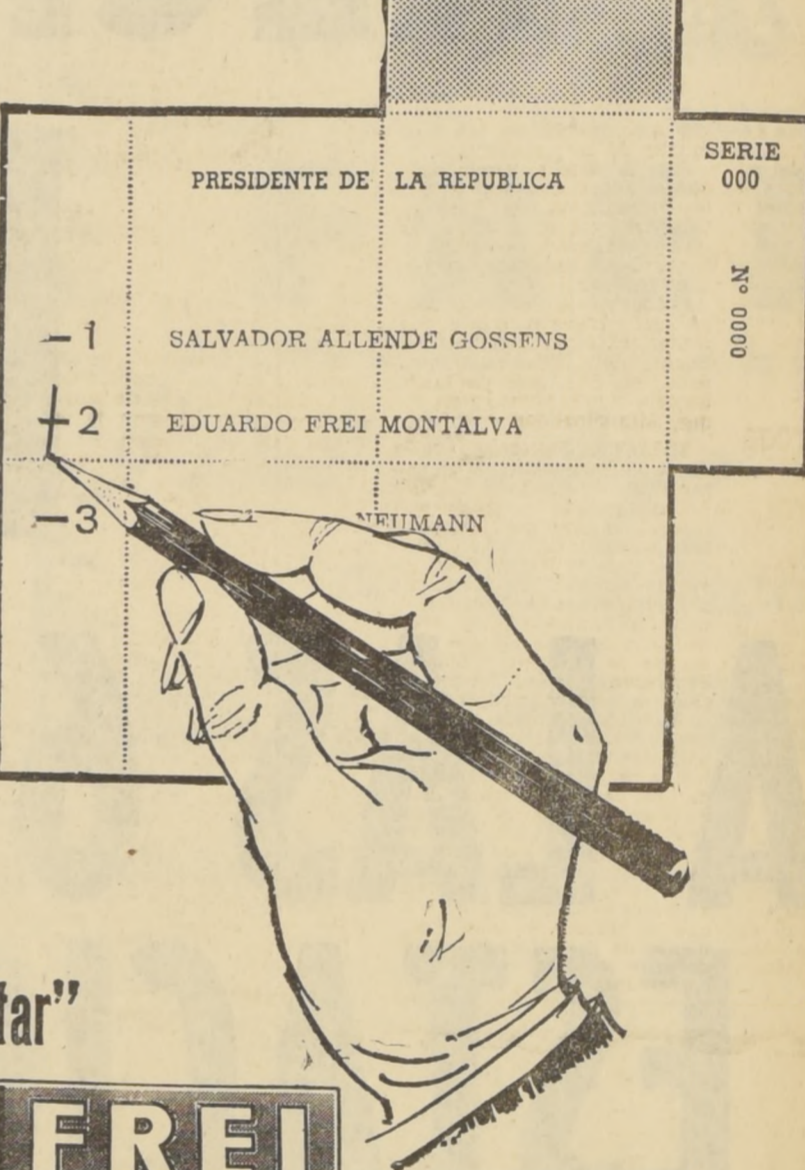

PRESIDENTE DE LA REPUBLICA	SERIE 000
-1 SALVADOR ALLENDE GOSSENS	0000 N
+2 EDUARDO FREI MONTALVA	
-3 WILHELM VON KUNDT	

"Recorte este aviso y ensene a votar"

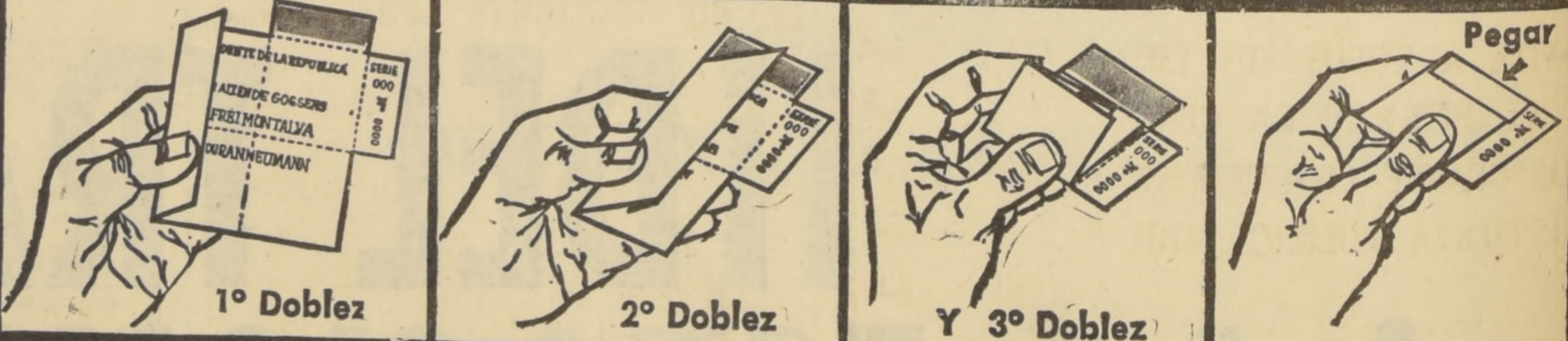
SI NO PONE CUIDADO SU VOTO PUEDE SER NULO

GARAJE PASTENE

Estación de servicio reparaciones garantizadas. Neumáticos, cámaras desabollados, pintura, tapicería. Mecánica en general. Servicio repuestos

SUZULIGHT Y CITRONETAS

Repuestos a provincias despachamos contra reembolso

ALMIRANTE PASTENE 59

FONO 454460 — PROVIDENCIA

VENDEMOS VIGAS T. T., CANAL y H

Hasta 12 metros de largo, fierro cuadrado 12, 58, 3/4, 1, 1 1/2 y redondo, de 6 a 16 milímetros, ángulos, ejes, rieles, 10, 20, 25, 30, 40 y 50 kilos por metros. PILARES, PLATINAS, RIELES POR METROS EN TODAS LAS MEDIDAS, Y TODA CLASE DE MATERIALES DE CONSTRUCCION.

NATANIEL N.º 1653, FONO 55677

MECANICOS DE RADIO

Se llama a concurso de antecedentes para llenar vacantes de Mecánicos de Radio. Los concursantes deben tener títulos compatibles con este cargo. Enviar los antecedentes a:

Departamento Telecomunicaciones
CASILLA 147-D — SANTIAGO

CORVI ENTREGO VIVIENDAS A 1.200 PERSONAS EN CONCEPCION

CONCEPCION.— Cerca de 1.200 familias de Concepción, Talcahuano y Temuco recibieron este fin de semana una casa propia, al ser inaugurados tres conjuntos habitacionales...

Estas nuevas realizaciones del Plan Habitacional fueron entregadas a sus nuevos propietarios por el Ministro de Tierras y Colonización, Paulino Varas Alfonso...

El Vicepresidente de la CORVI expresó que "el Plan Habitacional de Chile, con sus resultados que el país conoce, es una legítima y ejemplar conquista de la iniciativa estatal...

LIMACHE: CONSTITUYERON JUNTA DE VECINOS DE GRANIZO BAJO Y CAJON GRANDE

LIMACHE.— Recientemente fue constituida la Junta de Vecinos de Granizo Bajo y Cajón Grande con el siguiente directorio: presidente, Azir Schudeck...

Actividad de Centro Familiar Portuario

VALPARAISO.— Intensa actividad de difusión cultural y artística se encuentra cumpliendo el Centro Familiar Portuario, ubicado en la Avenida Errázuriz 976...

Los días lunes y jueves, de 18 a 20 horas, se están desarrollando los cursos de cocina destinados al personal de la empresa...

La señora Erika Sepúlveda de Herrera tiene a su cargo los cursos de ballet y teatro, con asistencia de numerosas personas.

Por otra parte, el Grupo de Matrimonios que, asesorado por las asistentes sociales realiza una efectiva labor entre el personal tanto de empleados como obreros...

COLONIAS Y CAMPAMENTOS DE VERANO

Los años anteriores las asistentes sociales de la Empresa Portuaria de Chile, han organizado colonias escolares...

El campamento para adolescentes, jóvenes de 13 a 17 años, será organizado este año por el Grupo de Boy Scouts "Portuario"...

Las inscripciones estarán abiertas hasta el 15 de octubre en el Centro Familiar, Avenida Errázuriz 976.

TURNO DE FARMACIAS PARA HOY Y MAÑANA EN VALPARAISO

HOY: "Knop", en calle Bustamante 198; "Americana", en calle Independencia 1702...

MAÑANA: "Meyer", en calle Cochran 285; "Nueva París", en calle Condell 1286...

EN VINA DEL MAR

HOY: "Casino", en calle 3 Norte 241; "Vina Marina", en calle Valparaíso 556...

MAÑANA: "Pratt", en calle Valparaíso 213; "El Águila", en calle 5 Oriente 909.

Descarrilamiento de tren de pasajeros se produjo en Valp.

VALPARAISO.— A las 11.15 horas de ayer se produjo en Estación Puerto un descarrilamiento de un tren de pasajeros...

Los dos trenes se encontraban en movimiento, y en el descarrilamiento se saltó un carril de la vía férrea...

El accidente produjo un gran susto, un carro del tren, que el resultado más afectado por la colisión, ya que se rompieron las cajas de las baterías...

VICUNA: Rotary Club rindió Homenaje a B. O'Higgins

VICUNA.— En la sesión celebrada últimamente, en los comedores del Hotel Plaza, por el Club Rotario, se hizo un emotivo homenaje al Padre de la Patria...

El homenaje fue presidido por el teniente de Carabineros Renato Ortiz Olea...

Asistieron invitados el presidente de la Unión Nacional de Profesores, Mario Astorga Gutiérrez...

En el transcurso de esta ocasión hubo cuenta sobre designaciones de los distintos comités que componen las cuatro avenidas de servicio de esta institución...

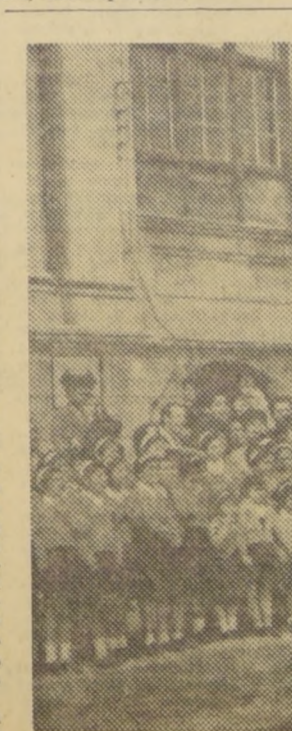

VALPARAISO.— BOMBEROS REALIZAN EJERCICIOS PARA HUERFANITOS PORTENOS.— Como es ya tradicional, el domingo pasado los voluntarios bomberos de las Compañías fundadoras del Cuerpo...



VALPARAISO: AGUILA FRANCESA ESPERA HERMOSEAMIENTO.— En el año 1910, con motivo del Centenario de la Independencia de Chile, la colonia francesa...

AQUI... EL PUERTO

INTERES POR NUESTRO PAIS EN EE. UU.— Un estudiante tejeano, Marshall Morris, viajó a este puerto integrando la delegación que actualmente nos visita...

DOSIS DE VACUNAS ANTIPOLIO.— Desde Santiago llegó a la Dirección Zonal del SNS, una partida de 50.000 dosis de vacuna oral Sabin...

CAMPANA CONTRA EL ALCOHOLISMO.— El Club de Abstemios "Los Gallos", que se encuentra funcionando en el Hospital Deformes, de este puerto...

MAQUINARIA INDUSTRIAL.— Hoy debe arribar a este puerto el buque mercante "Bunstein", al mando del capitán Werner von Zattosky...

EQUIPOS PARA EMPRESA PORTUARIA.— El próximo lunes arribará a este puerto el mercante "Maipo", de la Compañía Sud Americana de Vapores...

CEMENTERIOS EN LOS CERROS.— Uno de los estudiantes tejanos que han sido huéspedes de Valparaíso durante varios días...

CAMPANA EN FAVOR DEL AUTODROMO.— La Asociación Automovilística de Valparaíso se encuentra trabajando con todo entusiasmo para apoyar la campaña del metro cuadrado de pavimento para el Autódromo de Peñuelas...

CON BECA DE ESTUDIO PARTE A EE. UU. DIBUJANTE LUKAS: VALP.

VALPARAISO.— Ha sido favorecido con una invitación para visitar los Estados Unidos, el dibujante porteño Renzo Pechenino Ragli...

El popular Lukas, que a diario colabora en LA NACION observando las ingeniosas gambas de sus chilenos, que han logrado andar muy hondo en la idiosincrasia nacional...

LA NACION conversó ayer con Lukas en este puerto, quien nos manifestó su satisfacción por esta beca que le permitirá ampliar su radio de acción...

Para mí será una interesante experiencia, nos expuso, ya que la beca me permitirá el envío de material ilustrado a los diarios chilenos en que uno trabaja...

Su pseudónimo se origina en un pueblo cercano al que nació, en Italia, ya que lo más sorprendente de este criollismo caricaturista es su nacionalidad italiana...

Lukas es viñetista y con esto satisfacemos la curiosidad de lectores de Santiago, que lo conocen por sus dibujos de LA NACION...

Con motivo de su viaje, un grupo de amigos le ofreció ayer en el Club Naval de Campo de Las Salinas, una comida de despedida en la cual Lukas nos prometió para la sección portuaria de esta página de provincias, un chiste especial de despedida.

POR EL GRAN SANTIAGO

Vecinos de Población Miraflores buscan solución a sus problemas

Los dirigentes de la Junta se entrevistaron con el Jefe de Presupuesto de la Dirección de Pavimentación, para estudiar cómo se pueden ejecutar estos trabajos en la población Miraflores

Una activa campaña están llevando las casas. El alumbrado público es deficiente, pues, hay ampolletas poste por poste...

Conchali.— El miércoles próximo el ingeniero de pavimentación, Sr. Rojas y el Jefe de Presupuesto de la Dirección de Pavimentación, Sr. Contreras...

SE HARAN EXPROPIACIONES EN CALLE SAN PATRICIO: BARRANCAS

LAS BARRANCAS.— Recientemente el Director de Arquitectura del Ministerio de Obras Públicas, Edwin Weil, ha enviado la siguiente comunicación al Sr. Leñuéd Alvarado...

UNO LISTA RADICAL EN UNA ELECCION SINDICAL: PUENTE ALTO

PUENTE ALTO.— El día viernes 28 los operarios de la Fábrica de Tulos Centrifugados de "Las Vizcachas", llevaron a efecto la elección de dirigentes...

123 funcionarán en las 3 comunas de la jurisdicción. Por la buena organización que la Junta Electoral tuvo en la constitución de mesas...

MESAS RECEPTORAS. Se constituyeron 23 para elección del 4

SOLICITA FONDOS.— Desde la Gobernación del departamento, el diputado Gustavo Alessandri, que ha demostrado especial interés por coadyuvar a la solución de los problemas que afectan a Puente Alto...

AS BARRANCAS: Se conceden prórroga para comercio para cancelar patentes

AS BARRANCAS.— Esta semana será cursado un decreto por el cual se concede una prórroga hasta el 10 de octubre próximo a los comerciantes y pequeños industriales de la comuna para cancelar sus patentes...

EL FRENTE DE PROFESORES FREISTAS INVITA A TODOS SUS COMPONENTES Y AL PUEBLO EN GENERAL A LA MAS GRANDE CONCENTRACION DE LA HISTORIA POLITICA CHILENA: LAS 100 MARCHAS

CON QUE RECIBIREMOS EL MARTES 1º A LAS 6 DE LA TARDE. ESTACION ALAMEDA, a las 6 de la tarde.

100 MARCHAS CON QUE RECIBIREMOS EL MARTES 1º A LAS 6 DE LA TARDE. ESTACION ALAMEDA, a las 6 de la tarde.

CON QUE RECIBIREMOS EL MARTES 1º A LAS 6 DE LA TARDE. ESTACION ALAMEDA, a las 6 de la tarde.

CON QUE RECIBIREMOS EL MARTES 1º A LAS 6 DE LA TARDE. ESTACION ALAMEDA, a las 6 de la tarde.

CON QUE RECIBIREMOS EL MARTES 1º A LAS 6 DE LA TARDE. ESTACION ALAMEDA, a las 6 de la tarde.

CON QUE RECIBIREMOS EL MARTES 1º A LAS 6 DE LA TARDE. ESTACION ALAMEDA, a las 6 de la tarde.

y ante el temor, que se autorizara una importación masiva por el centro del país de vehículos terminados y libres de este recargo del 100 por ciento, como consecuencia de la imperiosa necesidad de atender las demandas de consumo. Igualmente, en espera de una política industrial definida en materia automotriz, la empresa se mantuvo en un compás de espera, para no comprometer sus operaciones ligadas estrechamente al desarrollo de la zona norte, especialmente de Arica.

Estima que con la estabilidad que reclama la industria automotriz, vendrá automáticamente un enorme desarrollo de la industria de piezas tan vital para la economía nacional como para la industria.

Al existir esta política de líneas definidas y estables, la industria nacional de partes y piezas estará en condiciones de aumentar la integración nacional de

Participación de AVAYU en una Empresa Pesquera para Producir las Divisas que Necesita el País

Dentro de su programa de inversiones destinado a contribuir al desarrollo de la Zona Norte, están incluidos los recursos necesarios

Un importante cambio está experimentando la industria nacional, que de importadora tiende a transformarse en exportadora, de acuerdo con los planes de desarrollo que se están aplicando en el país.

La firma Alberto Avayú y Cia. S. A. I. C. participa en sus actividades de esta nueva orientación, destinada a colocar a Chile en un nivel superior de progreso y de nación en pleno desarrollo.

De acuerdo con esta línea y en conformidad con sus programas de realización inmediata en la Zona Norte, Avayú participa como socio en los proyectos de una nueva empresa que instalará en Arica una Planta de Harina de Pescado.

Desde 1962 Alberto Avayú y Cia. S. A. I. C. participa en estos planes, que contribuirán para que Chile disponga de mayores divisas, especialmente para que la Zona Norte pueda intensificar sus programas de desarrollo.

Sus ejecutivos, al acordar su participación en la Planta Pesquera "PROGRESO", consideraron, entre otras cosas, en esa fecha, el déficit de divisas que existía en el país y, en este sentido, programaron la instalación en la zona de Arica de una industria que, además de contribuir al progreso y desarrollo económico aricano, constituyera una fuente de trabajo.

CHILE PUEDE... (De la 1a. Pág.)

vehículos motorizados de acuerdo con el desarrollo industrial que proyecta para nuestro país la Comisión Automotora que preside don Flavián Levine.

Para agilizar los planes industriales se hace necesario hacer efectiva la colaboración entre la industria automotriz y la Comisión Automotora, especial-

Definidas estas condicio-

nes esenciales, donde la colaboración entre el organismo orientador y la industria es fundamental, y precisada la política a seguir en relación con la industria de camiones, Alberto Avayú y Cia. S. A. I. C. estaría dispuesto a ir a la producción de camiones en forma integral, fabricación que, como ya hemos dicho,

tendría que ir aparejada de un mayor incremento de la industria de partes y piezas.

Si se abordan los problemas de la industria automotriz con la seriedad con que lo está haciendo la Comisión Automotora que preside el señor Levine, Avayú que ha logrado una decisiva experiencia en el ramo, estaría interesado en ir también a la producción de piezas para vehículos General Motors que no se fabrican en el país.



Otra de las etapas que es cumplida con delicado acierto y perfección es lo que en jerga automotriz nacional se llama la "vestidura de la carrocería" —en el grabado de arriba—. Puede advertirse en esta fase de la línea de producción que los vehículos muestran ya sus características esenciales, y detrás de las camionetas Chevrolet puede verse un Chevy II se-

dán de cuatro puertas, sometido a igual proceso, de acuerdo con la línea mixta de producción de la planta. Abajo, el proceso final, que también se va cumpliendo en forma alternada, sin interrupciones y todo a cargo de personal técnico chileno de alta especialización.



Uno de los Factores de Exito de una Firma es el Espíritu de Cuerpo de sus Colaboradores

"Uno de los factores de éxito en las actividades de la firma, es el espíritu de cuerpo que existe dentro de la industria", dijo al diario LA NACION, don José Avayú, formado en las filas de la Armada Nacional y uno de los ejecutivos de la empresa fundada por su padre, don Alberto Avayú y en la cual comparte labores directivas conjuntamente con su hermano León Avayú, también formado en las filas de la Armada Nacional.

"Este es un auténtico hogar industrial —agregó—, donde la colaboración y la comprensión para un mejor trabajo se imponen sobre todas las cosas. Y este espíritu de cuerpo, esta satisfacción de participar en una tarea de insospechadas ventajas para el país, hace muy difícil que algunos de nuestros técnicos u operarios especializados no dejen a pesar de la demanda de mano de obra capacitada en vehículos automotrices".

Más adelante, el señor José Avayú se refirió en términos elogiosos a la capacidad del obrero chileno, no sólo a raíz de su propia experiencia, sino de acuerdo con los juicios emitidos por los técnicos de General Motors, que están asistiendo a la empresa en su actividad industrial fundamental, la armadura de coches y otros vehículos automotrices de calidad y categoría calificadas.

"Una industria prácticamente nueva —dijo— requirió elemento humano de selección, dada la labor que había que cumplir. Sin embargo gracias a la gran ductilidad del operario de nuestro país, su innata predisposición para tareas dedicadas, su intuición de la mecánica especializada permitió en breve disponer del personal que requería la industria.

Junto a los expertos que vinieron del exterior, de otras plantas de General Motors, fueron asimilando la técnica con rapidez y eficiencia extraordinarias, a extremos tales que prácticamente la asistencia sólo tiene carácter de supervisión.

Se refirió por ejemplo cuando vinieron técnicos de la planta de la General Motors de México, elegidos por su conocimiento del castellano, junto a ellos fue colocado un operario chileno, el que al poco tiempo ya estaba enseñando a otro compañero lo que había aprendido, especialmente en las tareas de soldadura, que es una de las que más dedicación exige la armadura de vehículos automotrices.

"La ductilidad de nuestros operarios se traduce —manifestó finalmente el señor Avayú— en la perfecta naturalidad con que abordan los variados problemas que requiere una línea mixta de producción, ya sea un automóvil o un camión."

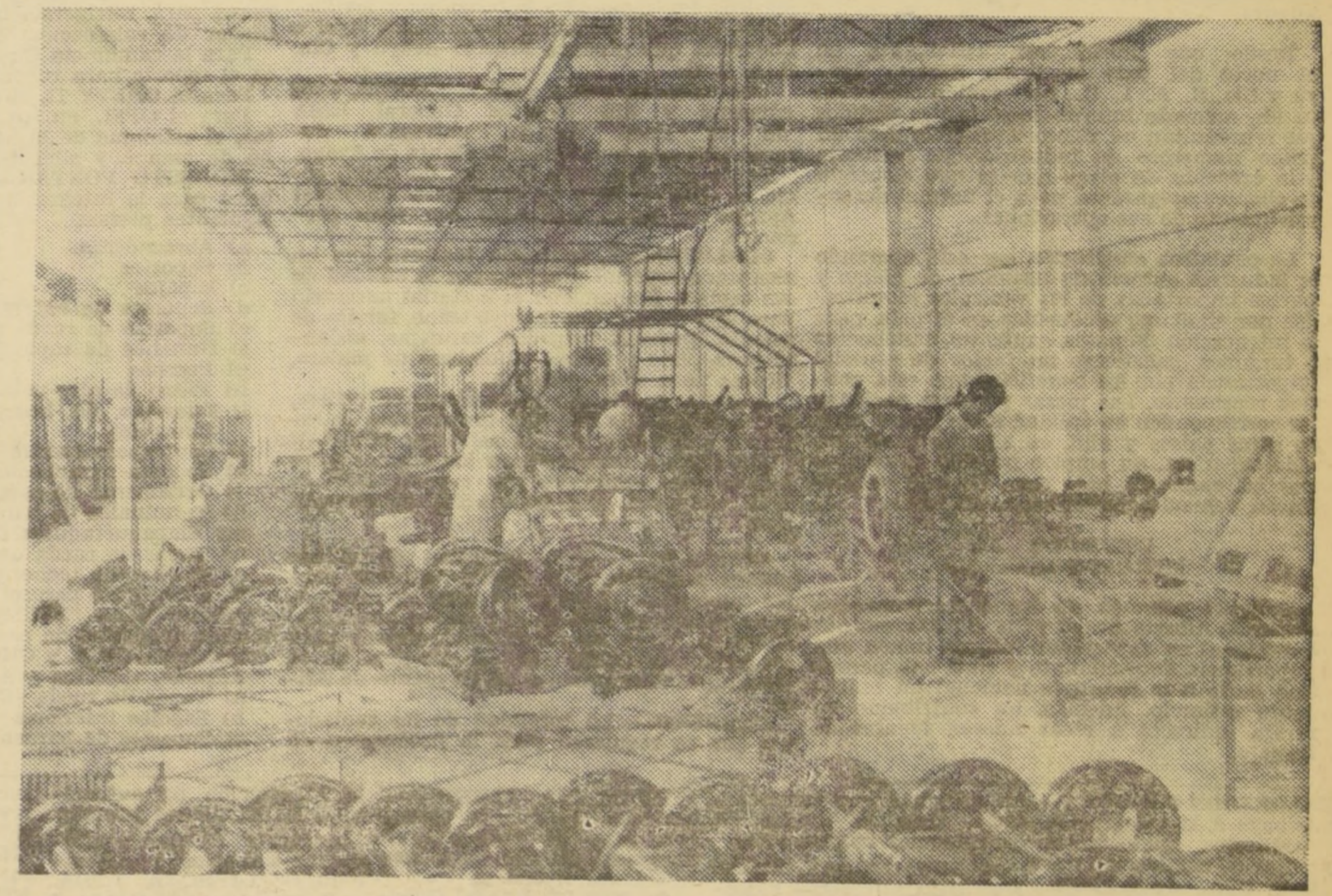

La estructura interna del trabajo en la Planta Industrial Automotriz de Alberto Avayú y Cia. S. A. I. C. fue materia de un acabado estudio técnico, que le ha permitido a esta industria disponer de una línea mixta para la producción de vehículos motorizados: automóviles, camionetas, camiones y máquinas similares, hasta de ocho o nueve tipos diferentes. Su actual capacidad de trabajo, por cada jornada de ocho horas, es de 16 automóviles y 16 camiones o alternadamente los diferentes modelos que está entregando al país con la licencia de la General Motors Corp. El cambio de un modelo a otro no ofrece dificultades o demora. Toda la labor se cumple en forma armónica,

la que se inicia cuando se reciben las partes que integrarán un vehículo motorizado, distribuidas en dos, tres o cuatro mil piezas diferentes, las que se van integrando como quien arma un gigantesco mecano hasta la terminación total de un automóvil o de una camioneta. Un conjunto de cajones contiene las partes, que luego de ser clasificadas van hacia los sitios de abastecimiento, donde el vehículo en proceso de producción cumple sus diferentes etapas hasta su terminación total. En el grabado de arriba, parte de la línea de chasis, la primera fase de este trabajo y en el grabado de abajo, parte de la línea de carrocería C. K. D., otra de las etapas de producción.

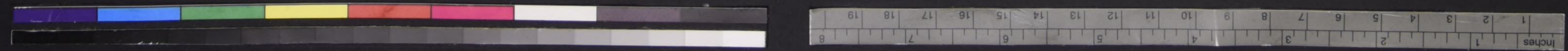
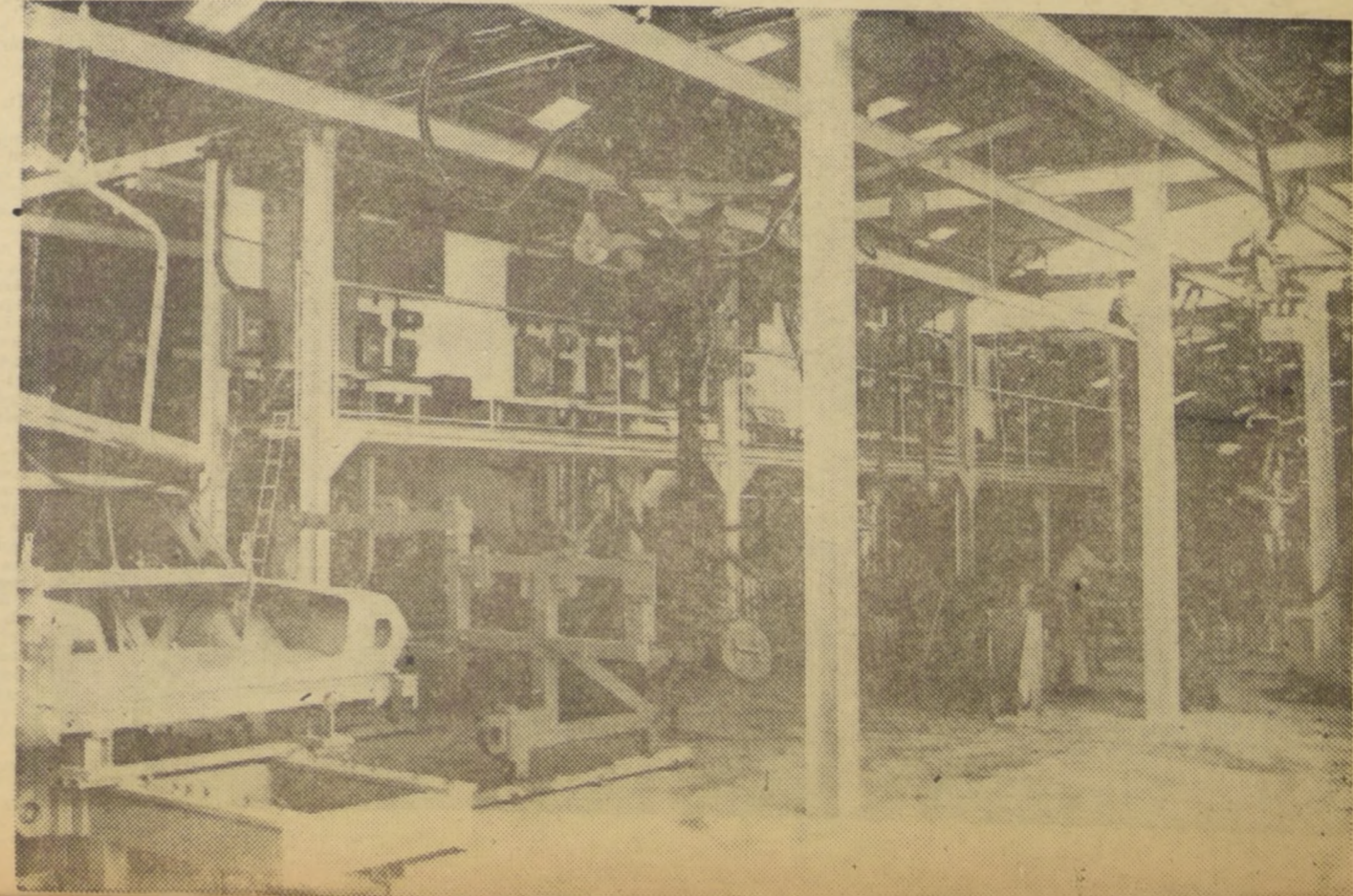

Bajo licencia de General Motors

La Planta Industrial de Arica Fue Construida para Producir Cuatro Mil Unidades Anuales

Cuenta con el personal técnico, capital e instalaciones para lograr este objetivo con trabajo de 250 días hábiles en jornadas de 8 horas diarias.

Dieciocho vehículos, en diferentes modelos CHEVROLET y OPEL, producidos durante el año 1963 la planta industrial de vehículos motorizados levantada en Arica por la firma Alberto Avayú y Cia. S.A.I.C.

Sus actuales programas a cumplirse durante el año 1964, incluyen lo que va corrido del año un total de 816 vehículos motorizados en diversos modelos.

El anterior y el presente programa se ha cumplido y se está cumpliendo a pesar de las dificultades por las que atraviesa la industria automotriz, la que ha creado nuevas fuentes de recursos económicos y de trabajo bien rentado.

Sus programas para un futuro inmediato comprenden la producción de toda la línea de camiones, el OPEL Kadett, el OPEL Caravan y una furgoneta de líneas diversificadas.

La planta de armadura, diseñada especialmente para este tipo de tareas fue motivo de estudios especiales y dispone de una línea mixta de producción que le permite trabajar sin mayores cambios en su estructura básica.

El diseño de la línea, que facilita una perfecta coordinación del trabajo, incluye también el aprovisionamiento oportuno, lo que muestra el alto grado

de eficiencia que constituye la norma de la planta. De esta manera se pueden alternar los diferentes modelos de vehículos, por ejemplo, de un sedán a una camioneta, sin que el trabajo se interrumpa o se hagan necesarios algunos cambios esenciales.

La Planta Industrial recibe la asistencia técnica de la General Motors, aunque es totalmente autónoma en su funcionamiento; la eficiencia alcanzada es la mayor garantía que puede ofrecer en cuanto a calidad del trabajo realizado.

CARACTERÍSTICAS DE LOS VEHÍCULOS

Entre los modelos salidos de dichos talleres, podemos mencionar los siguientes:

OPEL REKORD— Este modelo, producido por la Planta Industrial de Avayú, muestra notables avances con relación al modelo anterior. Entre los avances vale destacar su mayor amplitud interior, su porta maleta, además de más confort en la marcha y un empuje de mayor potencia en el motor. De extraordinaria elegancia y líneas armónicas, incluso, en sus dos modelos, viene en los colores establecidos por la General Motors.

CHEVY II - 1964— Este modelo—sedán de 4 puertas— ofrece una característica exterior nueva y

que posterior. El CHEVY II forma parte de los 43 coches de la línea CHEVROLET para 1964 y ha constituido una atractiva novedad. El CHEVY II también viene en todos los colores de fábrica.

CAMIONETA CHEVROLET— Este es uno de los modelos de mayor demanda en el mercado interno chileno y sus extraordinarias características en cuanto a líneas, cabida y mo-

tor, lo han convertido en la preferida de los entendedidos. En los talleres Avayú de Arica se ha producido en forma especial el modelo para 500 kilos de carga útil.

Todos estos modelos han sido entregados en los diferentes tipos, de acuerdo a los colores, tapicería y terminación en general, establecidos por General Motors.

OPEL KADETT

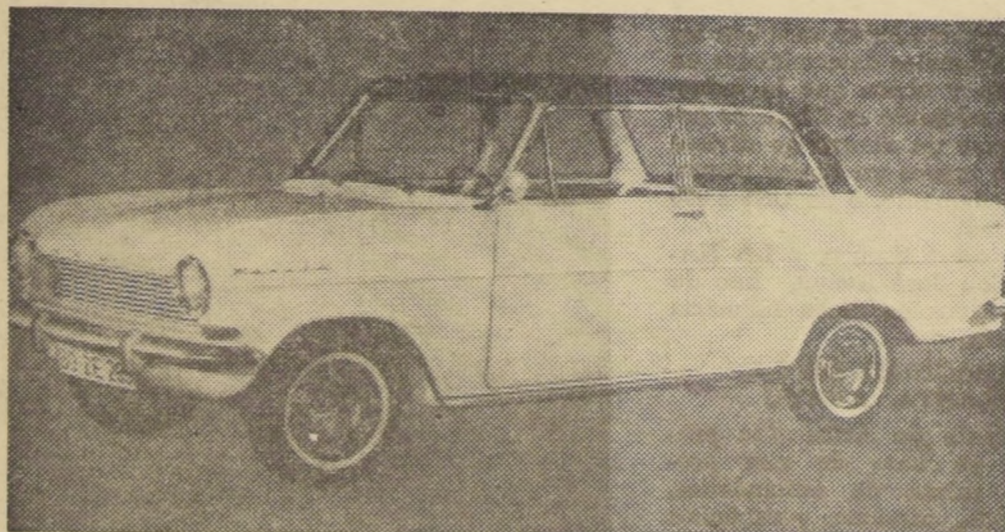

Uno de los modelos que tiene en proyecto para su producción inmediata la firma Alberto Avayú y Cia. S. A. I. C., es el OPEL KADETT, ele-

gante automóvil que satisface las mayores exigencias en cuanto a comodidad, avance técnico, confort de marcha y precio económico.

Camioneta Chevrolet, preferida por los chilenos



Esta camioneta CHEVROLET es uno de los modelos de mayor demanda, y sus características extraordinarias, la han con-

vertido en uno de los vehículos preferidos del mercado interno chileno. El modelo

salido de la Planta Arica de Avayú corresponde al tipo de 500 kilos de carga útil.

EL BIENESTAR DE SU PERSONAL ES UNA PREOCUPACION FUNDAMENTAL DE ESTA INDUSTRIA

La situación social y económica del personal que labora en sus oficinas y en su Planta Industrial, es una de las atenciones preferentes de la firma Alberto Avayú y Cia. S.A.I.C.

Alededor de 260 personas laboran en las actividades industriales de esta firma, entre ejecutivos, técnicos, administrativos, y operarios especializados.

De especial importancia en esta labor, es el Comité de Bienestar integrado por representantes de la industria y de los empleados y operarios, comité que estudia y resuelve las diferentes ayudas que se otorgan al personal. Los fondos del Bienestar Social son entregados por la firma Avayú. En la actualidad el personal disfruta de los siguientes beneficios:

- a) Ayuda Matrimonial, consistente en un aporte en dinero efectivo.
- b) Ayuda Natal, también en dinero efectivo.
- c) Cuota Mortuoria para contribuir a los gastos que demanda la sepultación de un familiar (padre, madre, esposa e hijos).
- d) Préstamos para que el personal pueda adquirir Cuotas CORVI para la Vivienda.
- e) Préstamos para anteojos, mobiliario, etc.
- f) Atención Médica permanente en Arica y Santiago, para los casos en que esta sea necesaria.
- g) Préstamos para atención dental.
- h) Préstamos para vacaciones.
- i) Promoción deportiva de toda índole.

OTROS BENEFICIOS

Durante el año 1963 la industria Avayú concedió a su personal una bonificación voluntaria de un 25 por ciento sobre sus sueldos, durante los meses de octubre, noviembre y diciembre.

Otorgó igualmente un aguinaldo para Navidad, repartiéndolo además, regalos entre el personal y otorgó otro aguinaldo para Fiestas Patrias.

PREMIOS DE PRODUCCION

La industria con el fin de premiar y estimular la colaboración que presta su personal, estableció un premio de estímulo de producción, el que se otorga en forma permanente de acuerdo con las normas que rigen las relaciones entre empresa y trabajador.

CONDICIONES DE TRABAJO

Al proyectarse las diversas instalaciones de la Planta Industrial de Arica, no solo se consideró lo correspondiente a la producción misma, sino todo aquello que tuviera relación con el bienestar y la seguridad del personal que labora en la firma Alberto Avayú y Cia. S.A.I.C.

Es así entonces que las condiciones higiénicas de trabajo son óptimas y el personal dispone de duchas, baños, y guardropas cómodos, limpios y amplios. Cada técnico o cada ope-

rario recibe toda clase de elementos protectores para su trabajo especializado, como ser anteojos, polainas, mascarillas, cascos, además de overoles.

La empresa mantiene vigentes sus pólizas con la Caja de Accidentes del Trabajo, pero su labor de prevención es de mayor importancia a través de instrucciones para evitar accidentes.

PROYECTAN VIVIENDAS

Entre el programa de bienestar de su personal Avayú tiene proyectada la construcción de viviendas en Arica, donde se dispondrá de los terrenos necesarios oportunamente.

Esta iniciativa está estrechamente ligada a la implantación de medidas gubernativas que aseguren a la industria automotriz el desarrollo normal de sus actividades.

NUEVE MODELOS ESTA EN CONDICIONES DE PRODUCIR CON LAS HERRAMIENTAS, JUEGOS Y FIXTURES QUE TIENE ACTUALMENTE INSTALADOS LA INDUSTRIA EN ARICA

Entre las empresas que han incorporado a Chile al desarrollo de la industria automotriz, actividad indispensable para que nuestra nación eleve su nivel de producción, figura en lugar destacado Alberto Avayú y Cia. S.A.I.C., en Arica. Tante el largo como

Desde su planta industrial de Arica ha entregado para las necesidades del mercado interno 9 modelos de la línea de vehículos motorizados de las famosas marcas CHEVROLET y OPEL, de la General Motors, encontrándose en programa próximo la entrega del Opel Kadett 1000; los que son armados en sus talleres empleando para ello hasta un treinta por ciento de piezas y partes nacionales.

Los modelos producidos y entregados, son los siguientes:

Automóvil Chevrolet; automóvil Chevy II; automóvil Opel Rekord 1709, 2 puertas; automóvil Opel Rekord 1700, 4 puertas; Station Wagon Opel Caravan 1700; Furgón Delivery Van 1700; todos usan las mismas partes y piezas nacionales.

Camioneta Chevrolet C-1434, 500 kilos; Camión Chevrolet C-3603, 2,5 toneladas; Camión Chevrolet C-6503, 6-8 toneladas; todos usan partes y piezas nacionales intercambiables.

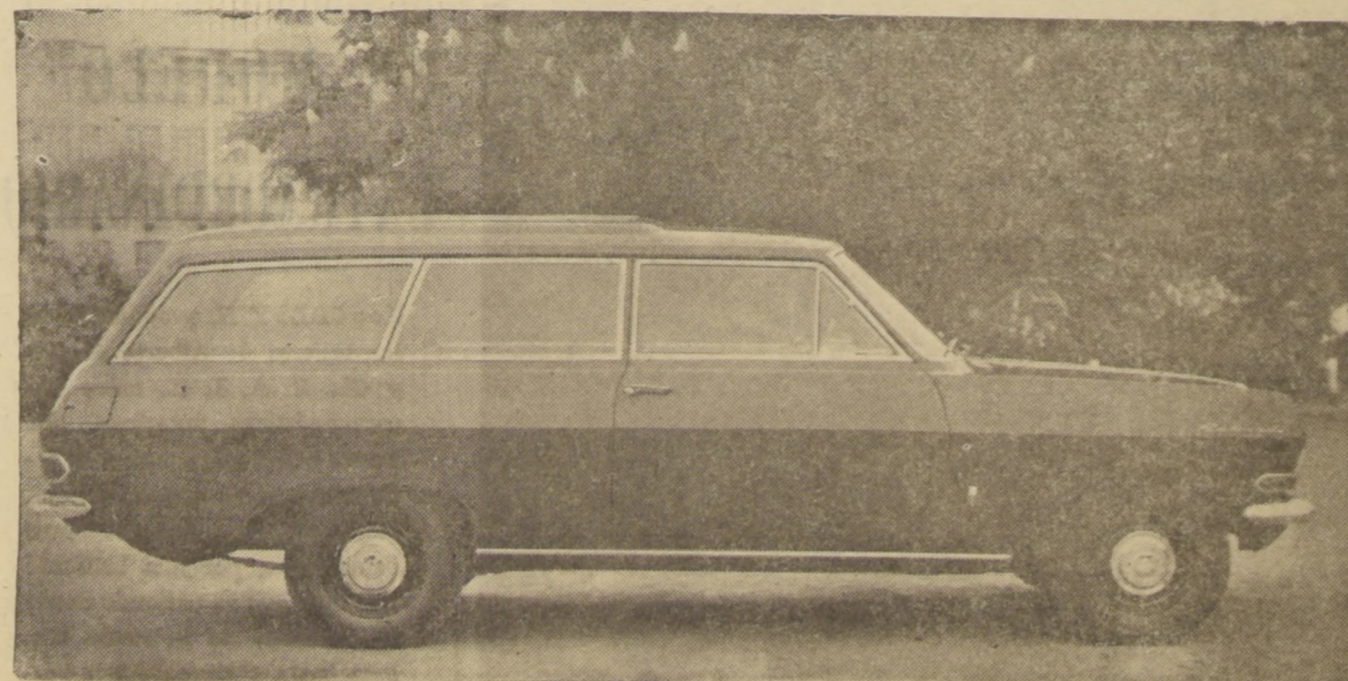

El nuevo CARAVAN, que sigue la línea de los Station-wagons OPEL, es uno de los vehículos incluidos en los programas de producción de la Planta Automotriz de Alberto Avayú y Cia. S. A. I. C., en Arica. Tante el largo como

el ancho de la estructura del CARAVAN, con puerta trasera para el compartimiento de carga, así como los detalles de su motor, tienen como característica fundamental una acertada combinación dentro de un armonioso estilo.

La Planta Automotriz de Arica

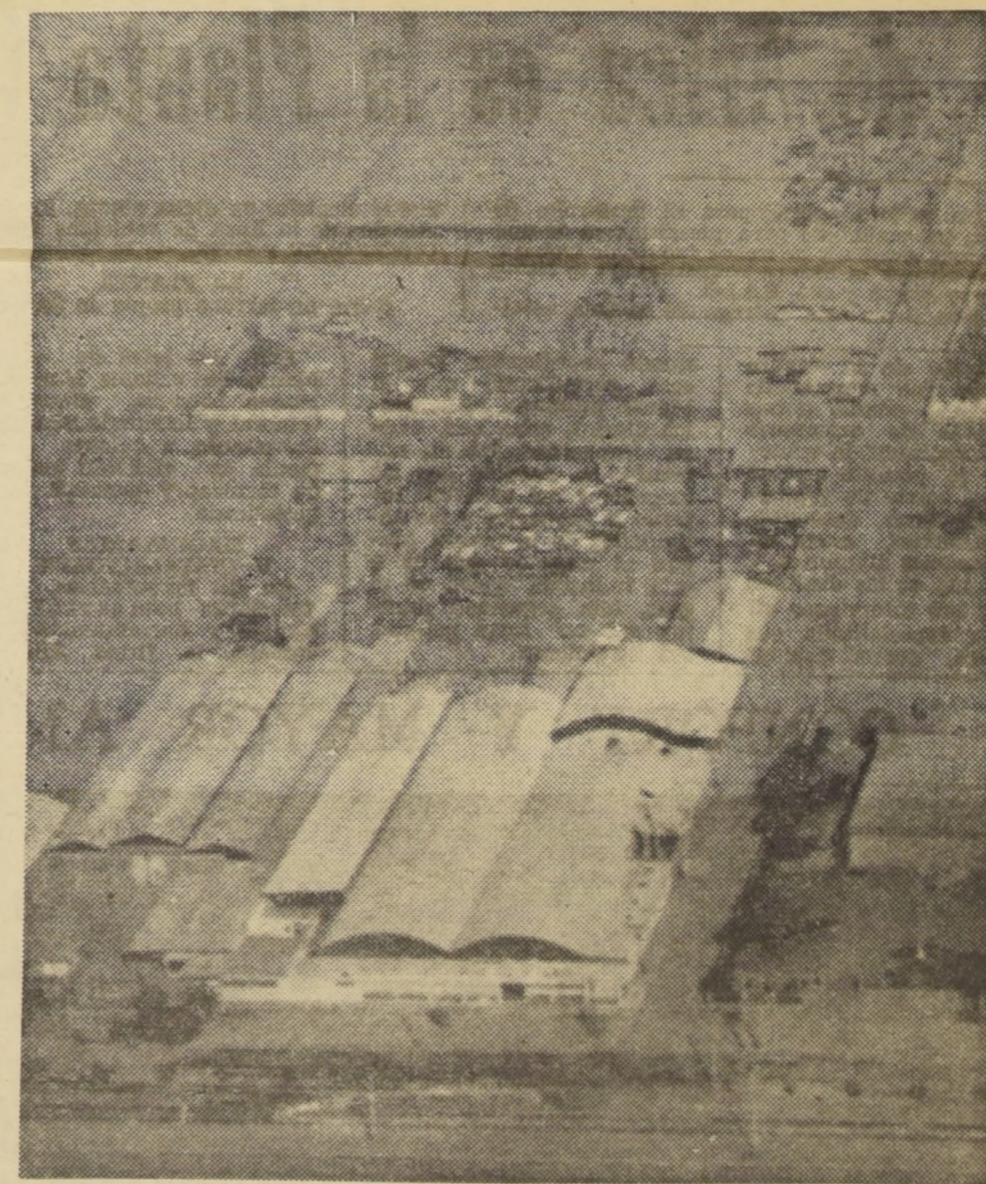

Una vista panorámica de la Planta Industrial para vehículos automotores levantada en Arica por la firma Alberto Avayú y Cia.

S. A. I. C., sobre terrenos propios de 26 mil metros cuadrados. La superficie edificada es superior a 5 mil metros cuadrados.

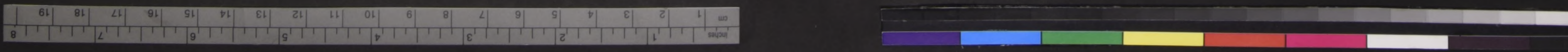

Valioso aporte para el desarrollo económico de Arica es la Planta Industrial de Avayú

Un valioso aporte para el desarrollo de Arica, especialmente para que disponga de una economía estable y de nueva fuente de trabajo, lo constituye la Planta Industrial de la firma Alberto Avayú y Cia. S.A.I.C. Esta firma está entregando al país, total-

mente armados en dicha planta, los diferentes modelos de la línea de vehículos automotores CHEVROLET y OPEL, de la General Motors.

LA PLANTA
Sobre un terreno propio de 26.600 m.2. se

levantan en Arica las diversas instalaciones de la Planta Industrial de Avayú, con una superficie edificada superior a 5.000 m.2. además de las oficinas y otras dependencias, que están en permanente crecimiento de acuerdo con las exigencias de sus actividades.

El diseño de la Planta Industrial fue materia de un acabado estudio donde el trabajo de armadura fue racionalizado de manera que le permite operar una línea mixta de vehículos automotores, automóviles y camiones, hasta en nueve modelos diferentes.

Cada uno de los distintos factores que intervienen en la labor especializada que se realiza, fueron debida-

mente coordinados, lo que está permitiendo que la Planta produzca 16 vehículos diarios, cifra que, dada su capacidad, irá en aumento a medida que las exigencias del mercado interno lo aconsejen y las actividades de la planta tengan el respaldo que de esta industria nueva en el país, una seguridad mínima, que no haga peligrar sus inversiones.

Son los jefes de esta Planta los señores Manuel Mallea Lacunza, Gerente General, y Edmundo Bustos, Subgerente, a quienes se cunda un eficiente grupo de técnicos y personal especializado.

MAQUINARIAS E INSTALACIONES
En las maquinarias, instalaciones industriales, equipos y herramientas de trabajo, la firma Alber-

to Avayú y Cia. S.A.I.C., ha realizado inversiones iniciales superiores a 1 millón 500 mil escudos en poco más de dos años y sus proyectos inmediatos contemplan diversas ampliaciones para ir perfeccionando sus sistemas de trabajo.

Tanto los equipos, las maquinarias y las herramientas, son la última palabra en su tipo y han sido seleccionados por personal

experto como también quienes operan con ellas, han alcanzado un alto grado de especialización y eficiencia.

AMPLIAS GARANTIAS
Estas iniciativas colocan a la Planta Industrial de Avayú en Arica como una de las mejores del país, especialmente por la calidad y jerarquía de la producción que sale de sus talleres.

CONFORT Y MAYOR AMPLITUD INTERIOR

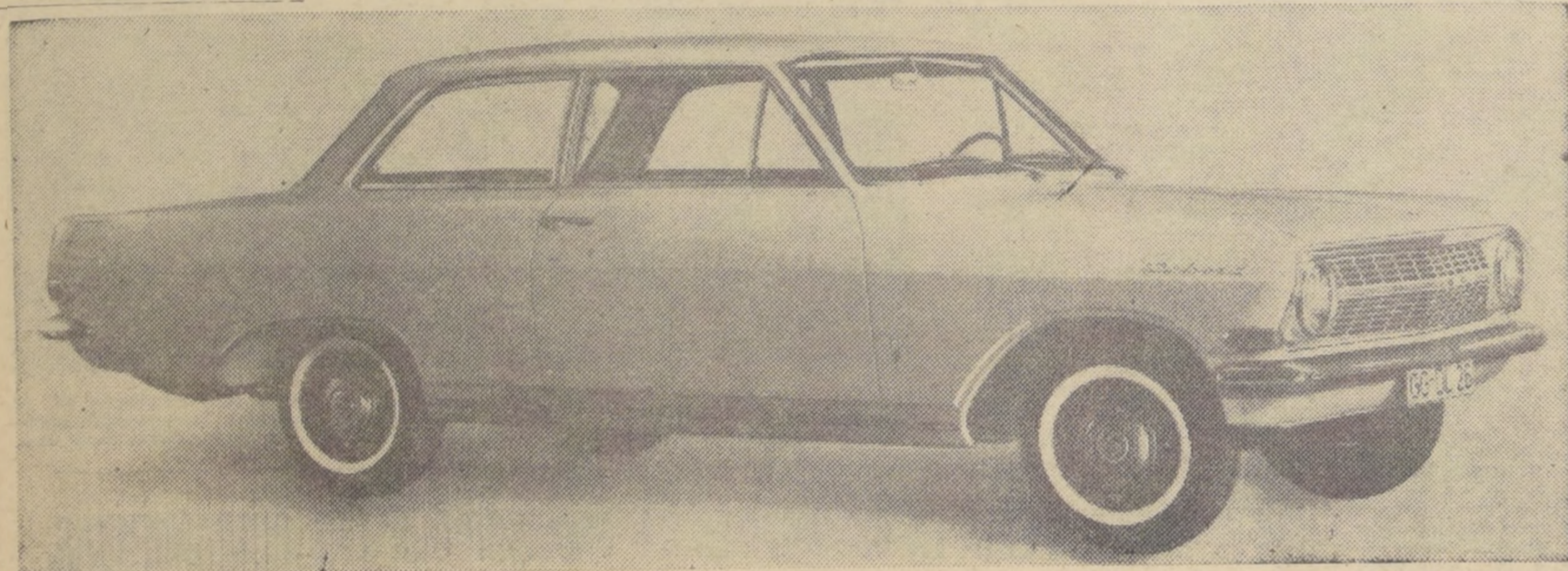

Especiales avances, en relación con los modelos anteriores, ofrece el OPEL REKORD, de dos puertas. Se destacan su ma-

yor amplitud interior; el portamaletas; más confort en la marcha y empuje de mayor potencia en el motor. Alberto Avayú y

Cia. S. A. I. C., lo produce en su planta de Arica, de acuerdo con las normas de General Motors.



EL CHEVY II ES UN MODELO EXTRAORDINARIO

Los CHEVY II, producidos en los talleres de Alberto Avayú y Cia. S. A. I. C., entre sus características, muestran un nuevo estilo interior y un diseño refinado. El modelo de lujo, Nova 400, se distingue entre otras cosas, por una brillante moldura que se extiende desde el comienzo de la rueda trasera hasta el parachoques posterior. Los CHEVY II, forman parte de los 43 modelos de la línea CHEVROLET.

Economía apreciable de divisas:

Chile Puede Abastecerse de Camiones Aprovechando la Capacidad de Producción de su Industria Automotriz

Camiones para el transporte nacional

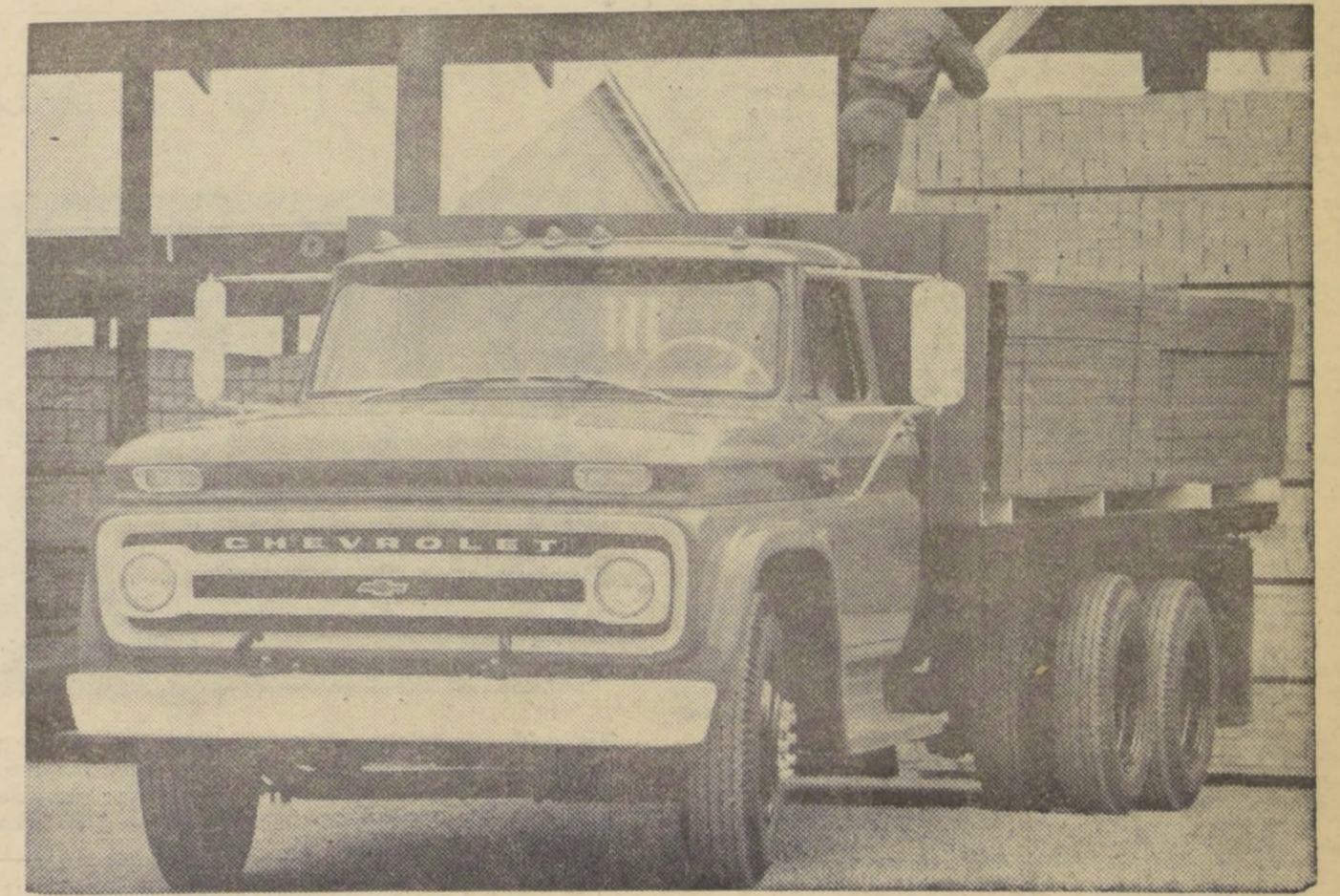

La producción de chasis para camiones en toda la línea de tonelaje es uno de los objetivos esenciales de la firma Alberto Avayú y Cia. S. A. I. C., y su planta automotriz de Arica está en condiciones de poner en marcha programas inmediatos de producción. Además, la industria cuenta con la autorización correspondiente que le fue otorgada tres años atrás por el Ministerio de Economía.

Al integrarse los chasis con las piezas nacionales determinadas en el decreto y ahora que la industria está soldando en Chile, es posible lograr un ahorro en divisas de más o menos un 25 por ciento, aproximadamente, o de US\$ 1.000 por unidad.

Así lo dio a conocer a LA NACION don José Avayú, uno de los ejecutivos de dicha industria automotriz.

CAPACIDAD DE LA PLANTA AVAYU

La Planta de Arica fue proyectada en base de una producción mixta de automóviles, camionetas, camiones y vehículos similares y sus instalaciones le permiten producir hasta 16 unidades cada ocho horas de trabajo.

A pesar de que en sus programas se contempla la producción de camiones y que en 1962 importó 300 chasis con cabina Chevrolet y Opel, para una operación inicial, con posterioridad, Alberto Avayú y Cia. S.A.I.C. se abstuvo de importar partes y piezas de camiones para producirlos en el país, en atención al alto costo que al público consumidor le significaba la aplicación del impuesto del 100 o/o adicional (PASA A LA PAGINA 6)

LA PRODUCCION de chasis para camiones es uno de los objetivos esenciales de la industria automotriz Alberto Avayú y Cia. S. A. I. C., para lo cual cuenta con autorización del Ministerio de Economía y la licencia técnica de General Motors para toda la línea de sus afamados camiones CHEVROLET. Esta sociedad está en condiciones de entregarlos en forma inmediata e integrados con un treinta por ciento de piezas nacionales, lo que representa una economía en divisas de más o menos un 25 por ciento de 1.000 dólares por unidad.

OPEL REKORD, UN SEDAN DE 4 PUERTAS

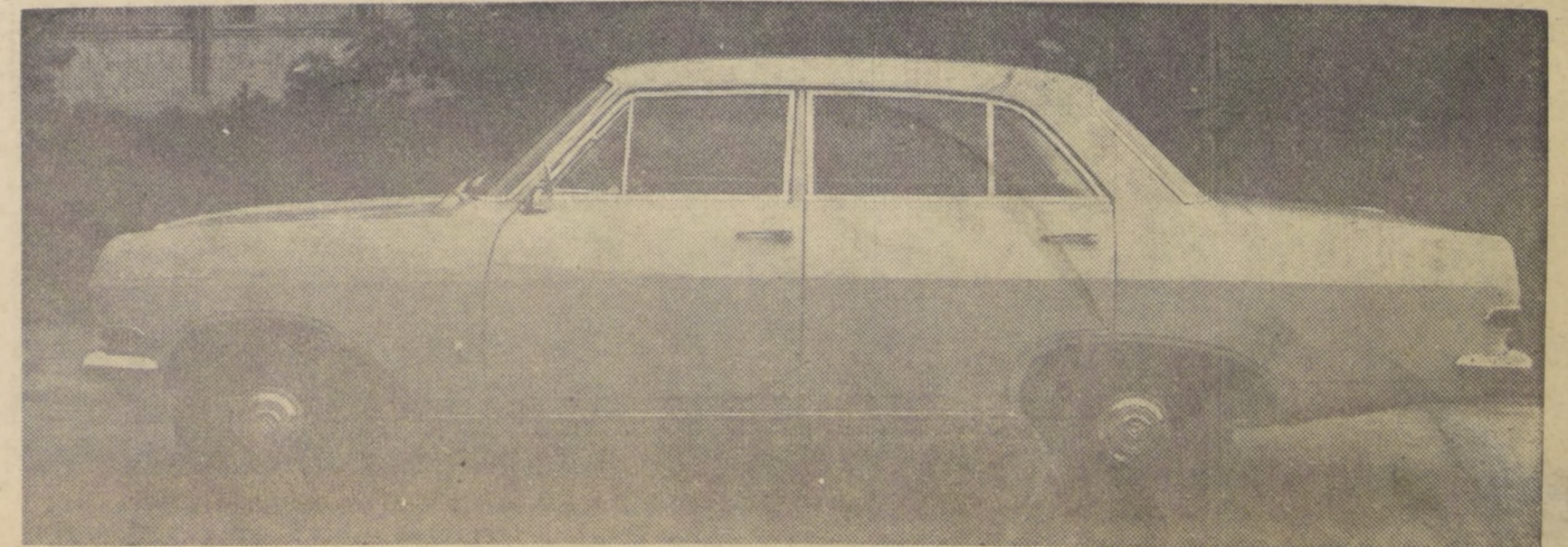

Este Sedan de cuatro puertas corresponde en su estructura al OPEL REKORD, de dos puertas, como también es similar, en los detalles de su equipo fundamental. Avayú lo produce con motores de 1.7 y con tres cambios de marcha, también en los diferentes colores de fábrica.