TIEMPO PARA SANTIAGO: Disminución de la nubosidad durante el día.
TEMPERATURA DE AYER: Máxima, 14 grados, a las 16.10 horas. Mínima, 8 grados, a las 6.30 horas.
APRECIACION GENERAL: Se mantendrá en general la nubosidad que afecta a la zona norte y la zona central, presentará algunas precipitaciones débiles durante la noche.

LA NACION

AÑO XLVIII — SANTIAGO DE CHILE — MIERCOLES 16 DE SEPTIEMBRE DE 1964 — PRECIO: E° 0,15 — N.o 17.087

Edición de 22 páginas — En dos secciones

Crónica págs. 1 a 3 y 8		Social pág.	11
Redacción	4	Teatros	12 y 13
Política	5	Cables	14
Comercio	6	Deportes	15 a 18
Provincias	7	Hípica	19 y 21
CORVI	9	Económicos	20
Coopempart	10	Magazine	22

Carrera Santiago - Arica:

Gran Tiempo de Ortiz Entre Santiago y La Serena

CUBRIO ESTE TRAMO DE 463,7 KILOMETROS EN 2 HORAS 41 MINUTOS 26 SEGUNDOS

Bartolomé Ortiz, actual Campeón Nacional de Automovilismo, ganó ayer la primera etapa Santiago- Copiapó del Gran Premio Mobiloil Santiago-Aria edición 1964. La prueba se dividió en dos tramos, uno entre Santiago y La Serena, sobre la distancia de 463,7 kilómetros, que se adjudicó con el excepcional registro record de 2 horas 41 minutos 26 segundos, el notable corredor chileno y el otro, entre La Serena y Copiapó, con un recorrido de 331,0 kilómetros, que perteneció al volante argentino Joaquín Perrotta, con 1 hora 53 minutos 59 segundos. En la clasificación general, sin embargo, el triunfador fue Ortiz, con 4 horas 36 minutos 33 segundos promedio de 172.427 k.p.h. para la etapa Santiago–Copiapó, de 794,7 kilómetros de extensión. Segundo, con 4 horas 39 minutos 41 segundos se ubicó Perrotta, gran rival del chileno en el camino.

El anterior record entre Santiago y La Serena lo había establecido el propio Ortiz, el año pasado y era de 2 horas 43 minutos 06 segundos.

Iniciaron la prueba ayer a las 8 horas en la capital 30 corredores, abandonando entre

(PASA A LA PAGINA 14)

Renunció el Embajador de EE. UU. en Chile Charles Cole

CHARLES COLE

Renunció a su cargo diplomático, para reintegrarse a la vida privada en su patria el Embajador de Estados Unidos en Chile, Charles W. Cole. La información fue proporcionada por la misión diplomática norteamericana en Santiago "según anuncio en la tarde de ayer, en Washington.

El Embajador Cole desempeña su cargo en Chile desde el 20 de octubre de 1961. Es historiador y economista. A fines de 1959 asumió la Vicepresidencia de la Fundación Rockefeller.

El diplomático norteamericano había viajado a

(PASA A LA PAGINA 14)

INICIA SU ESPECTACULAR CARRERA

Bartolomé Ortiz, quien partió a las 8.15 horas, no sólo había alcanzado a los demás corredores a la altura de Los Vilos, sino que ganó la etapa Santiago-La Serena. Cubrió en su Ford este tramo empleando 2 horas 41 minutos y 26 segundos, a una velocidad de 174 kilómetros por hora, batiendo su propio record para dicha distancia. EN EL GRABADO, el coche de Bartolomé Ortiz empieza a tomar velocidad a poco de partir de la meta.

No habrá precio especial en cotejo entre Racing con Universidades

No podrán cobrar precios especiales ni dobles, en el encuentro que juega hoy el Racing con el combinado de la Universidad de Chile y la Universidad Católica, manifestó ayer el Director de Industria y Comercio, Jorge Advis.

Agregó que los precios de las entradas a este espectáculo en el Estadio Nacional deberán ser los de un partido simple. Esto se debe, puntualizó, al hecho de que recién ayer recibió esta Dirección de Industria y Comercio la

(PASA A LA PAGINA 14)

FORMALIZADA PETICION DE ARBITRAJE A INGLATERRA

La presentación fue hecha ayer al Ministro de Relaciones Exteriores de Gran Bretaña, por el Embajador, Víctor Santa Cruz

Fue formalizada ante el Gobierno Británico la petición de nuestro país de arbitraje en el diferendo fronterizo existente con Argentina respecto a la zona de Palena. Chile invoca para ello el Tratado General de Arbitraje de 1902.

La información fue proporcionada por el Ministro de Relaciones Exteriores, Julio Philippi, minutos después de las 13 horas. Dijo el Canciller que, a las 17 horas (hora inglesa), aproximadamente a las 12,30 hora chilena, el Embajador en Londres, Víctor Santa Cruz había hecho la presentación oficial al Ministro de Relaciones Exteriores británico.

Alrededor de las 10 horas, el Canciller Philippi había comunicado la decisión al Embajador de Gran Bretaña en Santiago, Robert David Scott-Fox, como igualmente lo hizo con el Embajador de Argentina, Alfredo Orgaz, a quienes citó, separadamente, a su despacho con tal objeto.

A cañonazos fue atacado barco español que viajaba hacia Cuba

ENTRE LOS SOBREVIVIENTES HAY UN MARINERO CHILENO, RENE BRITO DE LA SIERRA

SAN JUAN, Puerto Rico, 15 (UPI).— Nueve sobrevivientes del vapor español Sierra Aranzazú, que llegaron hoy a Puerto Rico, describieron la forma en que su navío fue hundido el sábado sin prevención por dos embarcaciones que no pudieron ser identificadas.

El oficial de cubierta, Guillermo Manjón, dijo que cuando estaba de vigía, a las 19,50 horas del domingo, una rápida embarcación apareció a popa y enfocó un reflector en el Sierra Aranzazú, como si tratara de identificar su nombre.

Diez minutos más tarde, a las 20 horas, dos embarcaciones aparecieron repentinamente a popa y mientras hacían varias pasadas por los costados de la nave, la atacaron con fuego de ametralladoras y cañonazos explosivos.

Manjón dijo que el capitán de la nave, Pedro Ibarburen Goitía, fue herido mortalmente por las balas y murió luego en una lancha salvavidas.

El fuego, que duró de cinco a diez minutos, causó la muerte de otros dos miembros de la tripulación e hirió a varios más.

Cuando cesó el fuego, la tripulación abandonó la nave en una lancha salvavidas, la que pudo mantenerse a flote a pesar de que presentaba diez perforaciones de bala.

Las embarcaciones agresoras no atacaron a la lancha.

Los nueve tripulantes que llegaron hoy a San Juan es-

(PASA A LA PAGINA 14)

RUSIA AFIRMA TENER ARMA TERRIBLE Y MONSTRUOSA

MOSCU, 15 —(UPI)— El Primer Ministro, Nikita Khrushchev, anunció hoy que la Unión Soviética ha desarrollado una "nueva arma terrible y monstruosa".

Khrushchev formuló el anuncio mientras hablaba a legisladores japoneses vistantes y dijo también que cualquier intento de Pekín por cambiar la frontera entre China y Rusia llevaría a la guerra.

Dijo Khrushchev a los japoneses que los científicos soviéticos le mostraron ayer la nueva arma.

Durante las dos horas que duró la reunión en el Kremlin, el Primer Ministro no describió la "monstruosa" arma. Pero dijo que "no queremos usar armas tan terribles y continuaremos presionando a favor de la coexistencia pacífica y del desarrollo económico, que constituye la única espe.

(PASA A LA PAGINA 14)

Inauguración en Escuela de Ingeniería

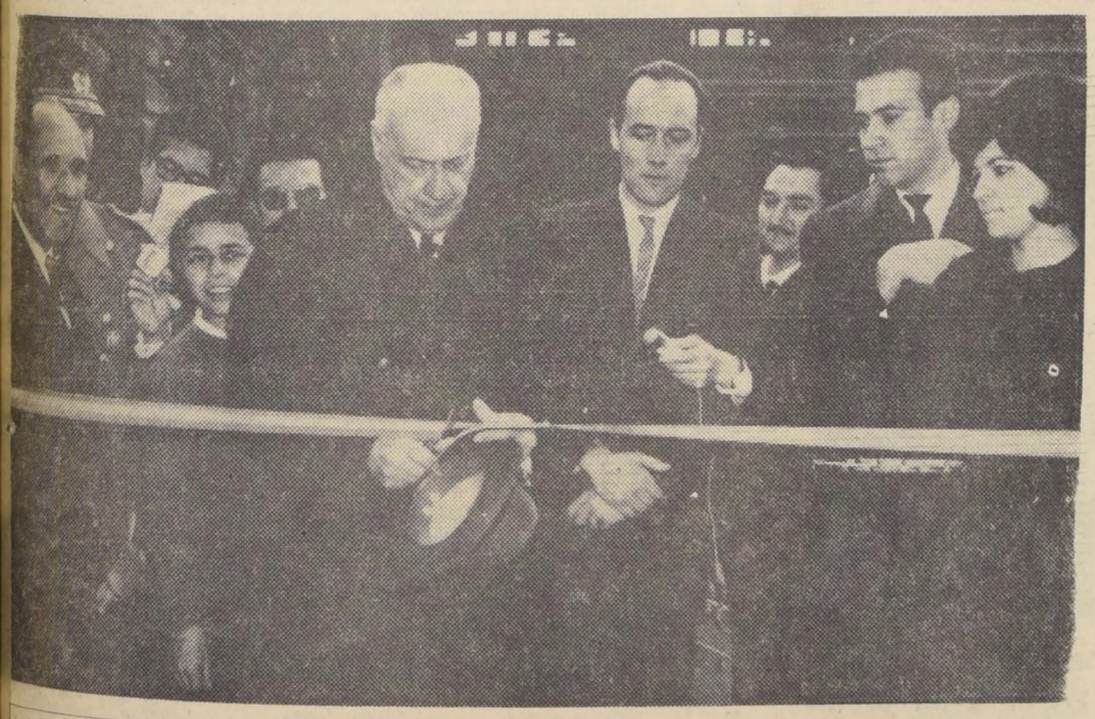

El Presidente de la República, Jorge Alessandri, presidió ayer la ceremonia inaugural del nuevo y moderno pabellón científico de la Escuela de Ingeniería de la Universidad de Chile. EN EL GRABADO, el Primer Mandatario cumple con el tradicional corte de la cinta que permite el acceso al edificio universitario. Junto a S. E. están los señores Enrique D'Etigny, Decano de la Facultad de Ciencias Físicas y Matemáticas de la Universidad de Chile, y Antonio Colquera, Director de la Escuela.

S. E. INAUGURO AYER MODERNO PABELLON CIENTIFICO EN LA ESCUELA DE INGENIERIA DE LA U. DE CHILE

Con la asistencia del Presidente de la República, Jorge Alessandri, fue inaugurado ayer, poco antes del mediodía, el nuevo pabellón de la Escuela de Ingeniería de la Universidad de Chile.

El Ministro de Educación, doctor Alejandro Garretón, pronunció un breve discurso, en el que señaló "que es tarea difícil y densa avanzar en el progreso, formar hombres y perfeccionar sus mentes; pero ahí está la Universidad, cumpliendo esforzadamente con esta misión, de tanto significado en el progreso científico de la nación".

Por su parte, el Decano de la Facultad de Ciencias Físicas y Matemáticas, catedrático Enrique D'Etigny, puso de relieve el futuro promisorio que representaba para la Universidad y el progreso el contar con estas nuevas dependencias, en donde los alumnos al igual que sus maestros, hallarían amplio campo de acción para sus inquietudes científicas".

Estuvieron también presentes en la ceremonia inaugural, el Rector de la U. de Chile, catedrático Eugenio González Rojas, acompañado de autoridades de esa Corporación.

El pabellón que inauguró ayer la Escuela de Ingeniería consta de nueve pisos y dos subterráneos, con un total de 5.400 metros cuadrados de superficie edificada. Las doce salas de clases tienen una capacidad para 1.000 alumnos. Otras dependencias son las destinadas a Laboratorios, un Centro de Matemáticas, otro de Planeamiento. La Facultad está situada en el octavo piso con todas sus oficinas, incluyendo una Sala de Consejo

(PASA A LA PAGINA 14)

28 mil hectáreas recibirán 300 campesinos de Llanquihue

Más de trescientos jefes de hogar empezarán a recibir en los próximos días los títulos gratuitos de dominio sobre 28 mil hectáreas de terrenos del fundo "Puchegin", comuna de Cochranne, de Llanquihue.

El Ministerio de Tierras y Colonización subdividió y deslindó los predios, que en conjunto forman la indicada superficie, la gran parte de la cual ha venido siendo trabajada por los propios favorecidos, pequeños agricultores que con sus familias forman un conglomerado humano de más de 2 mil personas.

Los técnicos de Tierras y Colonización, luego de solucionados los problemas jurídicos, han procedido a fijar los límites y deslindes de cada predio, lo que permitirá dentro de poco tiempo consolidar el dominio de los colonos.

Los pequeños agricultores, una vez con los títulos que los hacen propietarios en la mano, podrán acogerse a los beneficios fijados en la Ley de Reforma Agraria y que tiene a su cargo el Instituto de Desarrollo Agropecuario, como los créditos supervisados, asistencia técnica y otros medios que les permitirán aumentar la producción de sus tierras.

Asimismo, se informó que se procederá a la organización de una cooperativa agrícola, en la que los pequeños agricultores se agrupen para mejorar sus condiciones de trabajo y comercialización de sus productos.

Segunda Visita Semestral de Cárceles

Entre las 11 y las 18 horas de ayer se efectuó la Segunda Visita Semestral de Cárceles, correspondiente al año en curso, en conformidad a lo dispuesto en el Código Orgánico de Tribunales. La comitiva de Magistrados, representantes del Poder Judicial, que visitó los diversos establecimientos carcelarios de la capital estuvo presidida por el Ministro de la Corte Suprema, Osvaldo Illanes Benítez, en representación del Presidente de dicho Tribunal, Pedro Silva Fernández. Las visitas comprendieron los siguientes establecimientos: Cuartel General de Investigaciones, Cárcel Pública, Anexo Cárcel, Penitenciaría, Casa Correccional de Mujeres, y Centros de Reclusión de Menores. Los visitantes se impusieron de la comida y la atención que se dispensa a los reos. También concedieron audiencias a muchos de éstos. La mayoría de las peticiones formuladas por los reclusos incidió en orden a que se agilicen sus respectivos procesos. EN EL GRABADO, el presidente de la comitiva para revista a los reos de la Cárcel Pública. Le acompañan el coronel Tomás Quiroz, Jefe de Prisiones; el Comandante José M. Pozo, jefe de la guardia de dicho establecimiento carcelario; y Rafael Silva Lastra, Director General de los Servicios de Prisiones.

"UN PLAN DE 'agilización del Servicio de Tesorerías puede cumplirse modificando la ley orgánica de esta repartición, ya que existen situaciones que impiden una labor más eficaz", señala Mario Lagos Valenzuela, nuevo Tesorero General de la República, en carácter de subrogante.

HABLA NUEVO TESORERO GENERAL:

"Servicio de Tesorerías requiere de una mayor agilización en su funcionamiento"

Iniciativas por aplicar buscan modernización de sistemas y mayor eficacia en las labores.— "Se está formando una conciencia tributaria", dice Sergio Lagos Valenzuela

Hace treinta y un años un joven postulante obtuvo su ingreso al servicio de tesorerías de la República en el último grado del escalafón. Hoy, es el primer funcionario de esa planta, con el título de Tesorero General de la República subrogante, cargo que asumió el 2 de este mes, por jubilación del titular. Se llama Mario Lagos Valenzuela, y al momento de empuñar el timón del más importante servicio dependiente del Ministerio de Hacienda, desempeñaba las funciones de Tesorero Provincial de Santiago.

Desde su primer puesto, en el grado 28 de la Tesorería Comunal de Santiago hasta el cargo de Tesorero General de la República, Mario Lagos Valenzuela ha recorrido un camino de más de seis lustros, en los cuales su acción funcionaria ha estado en todos los niveles del escalafón, e inclusive, en viajes de estudio sobre sistemas y labores de tesorería estatal en Estados Unidos y Puerto Rico. De este modo, tiene cabal concepción que "las tesorerías de la República deben tener una agilización, un método de trabajo más adecuado con la importancia fundamental que encierra su labor, para permitir un mejor servicio en beneficio del Fisco y del propio público".

AVANCE CON LA EPOCA. —La vastedad de funciones que cumple este servicio —explicó— demanda una ajustada interpretación de la ley 15.078, —la disposición orgánica del 18 de septiembre de 1962—, y su máxima aplicación. Para ello, es indispensable la reestructuración de las secciones estadística, de la oficina de organización y que se fijen métodos precisos de acción a través de la Escuela de Capacitación. Esta es una línea a seguir desde este cargo. No obstante estar en calidad de subrogante, creo que a seis meses plazo se podrá lograr bastante en este sentido. Por ejemplo, es necesario que el sistema mecanizado se aproveche en forma más intensa. Mi proyecto es que el servicio avance junto con la época. Y, para ello, es básico descongestionar el trabajo y agilizar la acción.

—Se procurará —añade— que todos los sueldos de la administración civil de Santiago se paguen directamente a través de Tesorería. Son 35 mil funcionarios que se pagan a través de los habilitados, los cuales deben hacer las planillas y luego recibir los fondos necesarios. El uso adecuado del sistema mecanizado debe permitir que los habilitados sólo reciban los respectivos cheques para cada funcionario, confeccionados por la propia Tesorería. Con esto se resuelve un sistema engorroso y se logran muchos beneficios para los interesados y para el Fisco.

Uno de los problemas latentes en los servicios de la Administración Pública es el de escasez de personal. En Tesorerías, esta situación se agrava, ya que hay funciones que no admiten dilación ni entorpecimientos por falta de empleados.

—La planta del servicio —explica Mario Lagos— es de 1.900 funcionarios en todo el país. Cantidad insuficiente para mantener al día la estadística de ingresos y recursos, que constituye fundamento para cualquier iniciativa nacional que demande financiamiento. Es preciso que en cualquier instante se pueda dar el dato exacto de cuánto tenemos o cuánto vamos a tener. Y, para eso, la planta actual es insuficiente. Faltan, por lo menos, 400 empleados. Y éstos deben ser previamente adiestrados por la Escuela de Capacitación, ya que son labores especializadas.

CAPITAL DEL FISCO.— "El Fisco tiene una gran inversión, un capital muy importante, en el funcionario de la Administración Pública. En su preparación de largos años y en la experiencia adquirida se ha dispuesto mucho tiempo y cuantiosos fondos. Por eso, es indispensable la Escuela de Capacitación, funcionando en forma permanente. Por ejemplo, ahora, hay serio problema. Gran número de funcionarios superiores, jefes expertos, han iniciado expedientes de jubilación, o se retiran voluntariamente. Hay que reemplazarlos. Pero, a esos cargos deben ir personas preparadas para tales funciones. Este es el problema que está por resolverse. Frente a eso, ayer quedó despachado el decreto de encasillamiento del personal, para la firma del Presidente de la República. Si S. E. lo alcanzó a firmar, irá de inmediato a su trámite en la Contraloría, para proveer los cargos. Se fija desde el 15 de mayo como fecha de vigencia.

CONCIENCIA TRIBUTARIA.— "¿Se ha observado últimamente un mejor índice de cumplimiento, o la formación de una conciencia tributaria acendrada en el país...?

—Indudablemente, que el índice de morosos va declinando. Pero, en forma lenta. No es un fenómeno brusco, o inmediato. La formación de una conciencia nacional para asumir la responsabilidad económica ante el Fisco es proceso largo. Como quién dice, hay que hacer escuela en tal sentido. Sin embargo, la modificación del Código Tributario ha sido eficaz medio para lograr ampliación del rendimiento en los ingresos fiscales, y un mayor sentido del cumplimiento de obligaciones para con el Fisco. En especial, esto se ha notado en el pago del impuesto a la renta, rubro donde se registraban más fallas. El mayor ingreso por este concepto es notable en el año.

—¿Cómo modificaría la Ley Orgánica del Servicio...?

—Principalmente, en lo relativo a obtener mayor agilidad. Un ejemplo: que los tesoreros comunales —contra lo que establece la disposición vigente— puedan desempeñarse paralelamente en otros cargos. Actualmente, del grado 5.o al 1.o tienen que ser Tesoreros Comunales. Pero, si el funcionario no tiene condiciones para eso, el servicio está resentido, y a la persona no puede ocupársela en otras labores. Por ello, resulta de conveniencia facilitar que estos funcionarios puedan cumplir otros cargos paralelos. Eso sólo se hará posible con una modificación a la Ley Orgánica. Y, así, la acción de tesorerías, en todo el país, tendrá un mecanismo más ágil, más completo y de mayor eficiencia, para servir mejor a la ciudadanía.

EN LA MONEDA:

Jira cultural auspiciada por la Cancillería

Compañía Escuela de Teatro de la Universidad de Chile, parte hoy a Asunción

Se despidieron ayer del Subsecretario de Relaciones Exteriores, Pedro Daza, los 12 integrantes de la Compañía Escuela de Teatro de la Universidad de Chile, quienes parten hoy a Asunción, en jira cultural auspiciada por esa Secretaría de Estado. El grupo va a cargo del Director, Domingo Piga, y permanecerá hasta el 22 en la capital paraguaya, donde presentarán tres tipos de programa: uno infantil, con "Los Grillos Sordos" y 3 Cuentos Folklóricos; las otras obras son: "Las travesuras de don Dionisio" y "Milagro en el Mercado Viejo". De Asunción, la Compañía regresará a Santiago, para seguir a Perú y, posiblemente, a Ecuador.

Entrevista a Canciller para revista del Liceo Alemán

Una entrevista para la revista del establecimiento, hicieron ayer al Canciller, Julio Philippi, alumnos del Liceo Alemán, encabezados por el Director de la publicación, Carlos Huneeus. El Ministro Philippi es ex alumno del Liceo Alemán.

Puente unirá a Calbuco con el continente

La Municipalidad de Calbuco fue autorizada para contratar un empréstito por 200 mil escudos, para la construcción de un puente que una esa ciudad con el continente. El decreto respectivo fue cursado ayer, en el Ministerio del Interior.

Comida al Ministro Philippi ofreció Embajador de Perú

El Embajador del Perú, Armando Revoredo, ofreció anoche una comida en honor del Ministro de Relaciones Exteriores, Julio Philippi. La manifestación se realizó en la residencia del diplomático peruano.

Fijado nuevo cuadro de rentas municipales

Quedó fijado el nuevo cuadro de la ley de rentas municipales. La información fue proporcionada ayer por el Subsecretario del Interior, Luis Octavio Reyes.

Saludos en Día de los países centroamericanos

Con motivo de celebrarse ayer el Día Nacional de las Repúblicas Centroamericanas, el Departamento de Protocolo envió notas de saludos a los representantes diplomáticos de esas naciones. En las respectivas capitales, los jefes de Misiones chilenas hicieron llegar las congratulaciones del Gobierno a los Jefes de Estado y Ministros de Relaciones Exteriores.

Embajador en Uruguay saludó al Canciller

Una visita de saludo e información hizo al Canciller, Julio Philippi, el Embajador de Chile en Uruguay, Edmundo Fuenzalida. El diplomático viajó a Santiago por algunos días, en uso de licencia, para atender asuntos particulares.

Se acogió a retiro Prefecto Jefe de Carabineros

Se acogió a retiro voluntario de las filas del Cuerpo, el Prefecto Jefe de Carabineros de Santiago, general Ramón Montecinos. El decreto respectivo fue cursado ayer por el Ministerio del Interior.

Curso de Salud Ocupacional visita industria

Un grupo formado por personal que atiende servicios de alimentación en industrias, efectuará hoy, a las 16 horas, una visita de observación al Comedor del Laboratorio Bayer.

El grupo asiste desde hace 2 meses a un curso que se dicta en el Consultorio San Joaquín, Area Sur.

Polla del Futbol

LA NACION — REG. PROP INT. Nº 16.522.

PARTIDO CLAVE

EVERTON

WANDERERS

(22a. FECHA)

Stgo. Morning - U. Católica
Palestino - U. de Chile ...
Colo Colo - Rangers .....
La Calera - La Serena ....
Coquimbo - San Luis .....
San Felipe - Green Cross .
Ferrobad. - Magallanes ..
U. Española - A. Italiano ..

Nombre

Dirección

Carnet .... Ciudad ....

Se publica sólo los días lunes, martes y miércoles.

RECTOR Y CONSEJEROS DE LA UNIVERSIDAD TECNICA DEL ESTADO VISITARON AL PRESIDENTE ELECTO SEÑOR FREI

En el grabado puede verse al Presidente Electo, en compañía del Rector, Sr. Horacio Aravena, y los Consejeros Sres. Humberto Díaz Contreras, Gerente General de la CORFO, y don Mario Meza Flores, Presidente del Consejo Docente de Matemáticas, Física y Química.

Llegó Adicto Militar de Israel

ADICTO MILITAR DE ISRAEL.— Por avión K. L. M. llegó ayer a nuestro país el Adicto Militar a la Embajada de Israel en nuestro país, coronel Izhak Shany. EN EL GRABADO, el coronel Shany acompañado del Embajador D. Naor y del Comandante de Escuadrilla de la FACH, R. Atala, que lo recibió a nombre del Estado Mayor. (Foto "Cerrillos".)

arte y cultura

AL DIA

Conferencia de Virginia Cox. Hoy a las 19 horas en la Bibiloteca Nacional:

F R A N C I A 1 9 6 4

1) **Instantáneas irreverentes de un viaje oficial**; 2) Refinada hospitalidad francesa y sus entretelones; 3) El 14 de julio, toda Francia baila... el twist; 4) Desfile nuclear por los Campos Elíseos; 5) ¿Qué elije el Quai D'Orsay para mostrarle a sus invitados latinoamericanos? 6) Lo que el periodista realmente ve; 7) UNA SEMANA EN PROVINCIA: Usinas - St. Maló - Mont. St. Michel - **El campesino obrero** - **Resurgimiento** - Costa de Esmeralda - Costa Vasca - **Lourdes** - **Toulouse**; 8) **De Gaullistas**: PRO - CONTRA; 9) Mis colegas de viaje... Observaciones personales; 10) UNA SEMANA EN PARIS: **Conferencia de prensa del General De Gaulle** - Ronda Ministerial - Conclusiones y observaciones.

FUERA DE PROGRAMA: Paris y su encanto de agosto.

EXPOSICION DE ENRIQUE MOSELLA. — Como parte del programa de Fiestas Patrias, de la comuna de San Miguel, el pintor Enrique Mosella inaugura mañana, a las 19.30 horas, una muestra retrospectiva de óleos, en la Casa de la Cultura, Gran Avenida 5880.

CHARLA DE EDMUNDO HERRERA.— Hoy, a las 20 horas, el poeta Edmundo Herrera disertará sobre "Augusto D'Halmar, el Maestro Inolvidable", en el Centro Cultural "Andrés Bello".

ARTE CONTEMPORANEO.— Siguiendo el ciclo de charlas sobre "Historia del Arte Contemporáneo", el profesor peruano Víctor Delfín ofrecerá hoy, a las 19.30 horas, su segunda conferencia, titulada "Post-impresionismo", en el Instituto Cultural de Las Condes (Avda. Apoquindo 6570). La entrada es libre.

CURSO DE ORNAMENTACION.— El jueves 24, a las 17 horas, en el Instituto Cultural de Providencia (Providencia 2653) se dará comienzo al Curso de Ornamentación de Pascua, a cargo de Amelia Hurtado de Schand. Las inscripciones se reciben en Agustinas 718, en horas de oficina.

TRES COROS AL SUR.— Continuando con el plan de contactos entre las Federaciones de Coros Provinciales, tres conjuntos corales de Santiago visitarán la zona sur. Ellos son el Coro de la Universidad Técnica del Estado, el de la Escuela de Derecho de la Universidad de Chile y el Coro Singkreis.

ARREGLOS FLORALES.— Un curso de diez lecciones, sobre arreglos florales (House and Garden, Londres), ofrecerá María Luisa Concha, en el Instituto Cultural de Las Condes (Avda. Apoquindo 6570, frente al Estadio Italiano). Las inscripciones se reciben en esta dirección los lunes a viernes de 15 a 19 horas, y sábados, de 9.30 a 12 horas.

Orquesta de Cámara de Berlín

Con sala desbordante dio su primer concierto la agrupación del epígrafe, bajo la dirección del maestro Hans von Benda, figura ilustre de la tierra germana. El programa consistió en obras de Haendel (Concerto Grosso en Fa mayor), Weber (Concerto para Fagot en Fa mayor, opus 75), Friedrich Voss (Fantasía para flauta "Exsentrische") y Mozart (Sinfonía en Sol menor, K. V. 550).

La agrupación, remodelada en esta visita a Chile (la anterior fue en 1958), tiene un empaque admirable, resultante del equipo virtuoso, elegido con gran conciencia. Estilísticamente hemos podido apreciar unidad total entre las partes y el espíritu del director, cosa que no fue así del todo en ocasión de la anterior visita. Se pudo apreciar esto desde la obra de inicio, donde el fino concertista en violín Hans Kruschek y los asimismo nobles oboístas Erich Erthel y Rudolf Wolff, tuvieron acción concertante extraordinariamente saturada del sentimiento barroco, bien evidente en Haendel. Una ovación cerrada premió al director, solistas y conjunto.

El hermoso Concierto para Fagot tuvo, en Hans Lemke, a un traductor muy grácil, haciendo gala de una pureza de sonido, como, asimismo, de un juego virtuosístico romántico ideal. El lenguaje armónico de este precursor de Wagner así límpido en las interlocuciones, al grado de hacernos pensar en el gran vacío formativo de que adolecemos acá, aún a estas alturas del Siglo XX. Habiendo todo un rico repertorio concertante de los albores Románticos, el ayuno ha provocado una concepción antojadiza de la significación de aquel ciclo histórico cultural, el que bien merece una mejor atención.

Es indudable que Karl-Bernhard Sebon, el flautista a quien dedicó el compositor contemporáneo berlinés Friedrich Voss la inquietante Fantasía "Exsentrische", y que hemos escuchado en una versión reducida especial para esta agrupación, es un artista sencillamente genial. Si su destreza raya en lo inverosímil, su sonido es de una pureza acariciadora; dotado de un rico temperamento, Sebon logra toda suerte de alquimias, maravillando al auditorio y colocándonos en un mundo de magia, que esfuma las persistencias cromáticas y politécnicas de la fabulosa obra. En suma, algo que se habrá de recordar por muchos años con la mayor frución. El joven flautista recibió el aplauso más fervoroso de la velada.

El programa se cerró con una versión muy pulcra de la archiconocida Sinfonía en Sol menor de Mozart. **PABLO GARRIDO**

Conferencias, Exposiciones, Música

MUSEOS

MUSEO DE BELLAS ARTES: Parque Forestal, de martes a sábado, desde las 9.30 a 12.30 horas, y de 15 a 16.20 horas. Domingo, de 15 a 18.30 horas.

MUSEO HISTORICO: Miraflores 50. Martes a sábado, de 9 a 12 y de 15 a 18 horas. Domingo, de 15 a 18 horas.

MUSEO BENJAMIN VICUÑA MACKENNA.— Avenida Vicuña Mackenna 94-A. Martes a sábado, de 13 a 18 horas.

MUSEO DE HISTORIA NATURAL: Quinta Normal. Martes a sábado, de 10 a 12.30, y de 15 a 18.30 horas. Domingo, de 10 a 13 horas.

MUSEO DE ARTE POPULAR: Cerro Santa Lucía. Martes a sábado, de 10 a 12.30, y de 15 a 18.30, y festivos, de 15 a 18 horas.

MUSEO DE ARTE CONTEMPORANEO: Quinta Normal, de martes a sábado entre 15 a 20 horas. Domingos y festivos de 11 a 18 horas.

MUSEO PEDAGOGICO: Cienfuegos 56. Lunes a viernes de 14.30 a 19.30 horas. Sábados de 9 a 12.30 horas.

BIBLIOTECAS

BIBLIOTECA COMERCIAL: Embajada de Estados Unidos, Agustinas 1343, 9.o piso. De lunes a viernes, de 9 a 13, y de 14 a 18 horas.

BIBLIOTECA NACIONAL: Avenida Bernardo O'Higgins, entre Miraflores y Mac Iver. Lunes a sábado, de 9 a 12.30 y de 15 a 20 horas. Domingo, de 15 a 18 horas.

BIBLIOTECA EDUCACION SECUNDARIA: Compañía N.o 1579, de 9 a 12 y de 15 a 19 horas.

BIBLIOTECA EDUCACION PRIMARIA: Cienfuegos 56. Lunes a viernes, de 14.30 a 19.30 horas. Sábados, de 9 a 12.30 horas.

BIBLIOTECA MUSEO PEDAGOGICO: Cienfuegos 56. Lunes a viernes, de 14 30 a 19.30 horas. Sábados, de 9 a 12.30 horas

HOY EXPOSICIONES

AUGUSTO BARCIA MUÑOZ: Oleos, Sala Banco de Chile, Huérfanos 972, entrepiso.

JOSE VICENTE MONTENEGRO: óleos, motivos típicos del Ecuador. Salón de ... del Círculo de Periodistas, Amunátegui 31. Días hábiles de 10.30 a 13 y de ... 20 horas. Abierto hasta el ... de septiembre.

EXPOSICION FOTOGRAFICA: presenta el "Goethe Institut" Munich. Sala Exposiciones del Instituto Chileno-Alemán de Cultura, Esmeralda 650. Lunes a viernes de 16 a 20 horas. Abierto hasta el 2 de octubre.

ARTE POPULAR CHILENO: Auspician el Museo de Arte Popular y Americano, Museo de Arte Contemporáneo (Quinta Normal). Martes a sábado, de 15 a ... horas; domingos y festivos de 11 a 18 horas.

E. M. GIMENEZ: ... Museo de Arte Contemporáneo (Quinta Normal). Martes a sábado ... a 20 horas, domingo y festivos de 11 a 18 horas.

NEMESIO ANTUNEZ: Oleos, Galería Marta ... Moneda 873. Abierto hasta ... 17 del presente.

DELIA DEL CARRIL.— ... bados acerca del tema ... llos. Sala Universitaria ... da Bernardo O'Higgins 1040 ... tos Librería Universitaria ... ta hasta el sábado 26.

LUIS TORTEROLO.— ... ras, Sala Universitaria, ... Bernardo O'Higgins 1040 ... Librería Universitaria. ... hasta el sábado 19.

SERGIO RIOS.— Oleos ... del Banco de Chile, Huérfanos 972, entrepiso. Abierta hasta ... sábado 26.

ARTE ECUATORIANO.— ... turas, artesanía y arte popular en Huérfanos 540. Presenta ... Sociedad Amigos ... Galería Folklore de Chile.

MARIO FUENZALIDA.— ... turas, Sala Previsión ... Chile, San Antonio ... rráneo. Abierta hasta el ... 17.

DORA BASILIO.— ... brasileños. Galería de Arte ... Centro Brasileiro de Cultura ... meda 1650. Inaugura a las ... horas. Abierta hasta el ... septiembre.

MUSICA

CONCIERTO DE DENISE ... BERT.— Hoy, a las 19 horas, en el Salón Auditorio de la Biblioteca Nacional. Obras de Bach, Schubert, Mozart, ... fieff, Poulenc, Fauré y Chopin.

TELEVISION
Canal 9 - U. de Chile

19.45 Carta de Ajuste.
20.00 Presentación.
20.02 Ronda de cuentos: "Globos y Remolinos", de Norma Lomboy. Conjunto Los Cucumenitos. Dirección Francisco Jara.
20.20 Nosotros: La Universidad y Ud. Fotos de la luna tomadas por el Rangers 7. Dirección: Enrique Sepúlveda.
20.45 Pantalla noticiosa.
21.00 Telecine.
21.20 ¿Por qué somos así?
21.50 Telecine.
21.55 Pantalla en el mundo.
22.15 Sesión de Jazz: Freddie Lee y acompañamiento de Ronnie Knoller. Animación de Lucho Córdoba. Dirección Charles Elesesser.
22.45 Despedida.

TELEVISORES
GELOSO
GRAN PANTALLA RECTANGULAR DE 23
GARANTIA Y SERVICIO TECNICO
ENTREGA INMEDIATA
AMPLIAS FACILIDADES
Unico con selector Nuvistorizado, combinado con 4 pasos de ampliación F.I.

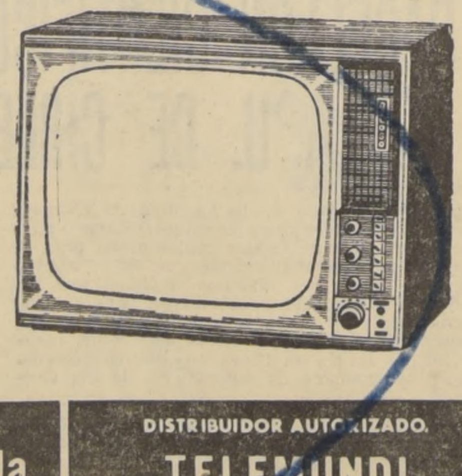

DISTRIBUIDOR AUTORIZADO TELEMUNDI MAC-IVER 191 - CAS. 2749 FONO 51776
DISTRIBUIDORES GENERALES Bonacic y Caro Ltda. M. AUXILIADORA 937 PARAD. 6½ ... AV.
DISTRIBUIDOR AUTORIZADO TELEMUNDI PROVIDENCIA 2131 - FONO 569038

TELEVISION
Canal 13 - U. Católica

14.00 Servicio Informativo.
14.15 En el mundo de los discos.
14.30 Mientras otros duermen siesta.
18.35 Teleclases. Italiano.
19.05 Patrulleros del Oeste
19.30 FEUC.
19.45 Gran Santiago: Desideria en la Corte.
20.00 Dibujos animados.
20.10 Canciones para la juventud, con Luz Eliana.
20.25 Charlas en la Biblioteca.
20.40 Noticiario francés.
20.50 En la hora del Aperitivo.
21.00 Hazel: Hazel compra para Navidad.
21.30 Washington Bertolín.
22.00 El Repórter Esso.
22.15 El Tiempo.
22.17 Esta es mi familia.
22.32 La Ciudad Desnuda: Círculo violento.

EN TALCAHUANO:

Intentaron quemar expediente de contrabandos y fraudes aduaneros

Un incendio que según la policía dejó muchas dudas acerca de su origen, ocurrió poco antes de la medianoche de anteayer en el puerto de Talcahuano, y redujo a cenizas el inmueble donde funcionaba el Juzgado de Letras de Mayor Cuantía.

Las llamas arrasaron totalmente con el edificio, mobiliario y la totalidad de los expedientes sobre procesos criminales.

Sin embargo, los expedientes de mayor importancia —el de los contrabandos y fraude aduaneros— no sufrieron daños, ya que estaban guardados en el interior de una caja de fondos.

El Presidente de la Corte de Apelaciones de Concepción, Héctor Roncagliolo, acompañado del ayudante de la Prefectura de Inestigaciones local, Juan Horacio Chávez, se constituyó en la madrugada de ayer en el lugar del siniestro.

El Magistrado manifestó dudas respecto al origen del fuego, impartiendo terminantes instrucciones a la policía civil para que agote las diligencias del caso.

Las dudas del Magistrado tuvieron sus fundamentos, estos no son otros que justamente, ayer tales expedientes deberían subir a la Corte de Apelaciones. Además, porque de tales diligencias fueron notificados anteayer a las 19 horas, los reos por estos delitos.

El Magistrado Hector Roncagliolo es el Ministro que tiene a su cargo la investigación de la internación ilegal de televisores y otras mercaderías suntuarias hecha por la firma "Rodriguez, Rivas y Cía".

El fuego, cuyo origen se desconoce, se propagó rápidamente a las dependencias del Gabinete de Identificación, ubicado inmediatamente al lado del Juzgado, en el mismo edificio.

Las llamas aparecieron por el entretecho de las oficinas del Juzgado a las 23 horas de anteayer, y los voluntarios del Cuerpo de Bomberos y las Brigadas de Salvamento de la Base Naval, lograron que no se extendiera a otros edificios sólo en la madrugada de ayer.

El edificio donde funcionaban el Juzgado y el Gabinete de Identificación, fueron reducidos a cenizas, ya que estaba construido íntegramente de madera desde los sismos acaecidos en el mes de mayo de 1960.

LOCOMOTORA EMBISTIO A UN CAMION: CINCO HERIDOS

Cinco personas resultaron gravemente heridas cuando el camión en que viajaban fue embestido por una locomotora de Ferrocarriles, en las proximidades de Curicó.

Los heridos son, Luis Gallardo Castillo, Sergio Mariaga Saavedra, Pedro Olave Arias, Francisco González González y Pedro Nolasco Márquez Cortés.

El camión patente NA-949, pertenece a la Dirección de Vialidad, y era conducido por el chofer Hector Ramos Muñoz, quien transportaba a varios obreros que laboran en la reparación del camino longitudinal-sur.

Todos los heridos quedaron internados en el Hospital de Curicó.

UN VEHICULO MOTORIZADO DEJO MALHERIDO A PEATON

Un vehículo no identificado y que se dio a la fuga, atropelló y dejó herido a José Núñez Henríquez, de 63 años de edad, el que debió ser internado en la Posta Central de la Asistencia Pública.

El accidente se registró poco antes de la medianoche de ayer, en Alameda Bernardo O'Higgins esquina de Victoria Subercaseaux.

TREN ATROPELLO Y DIO MUERTE A MODESTA MUJER

Un tren atropelló y dio muerte poco después del mediodía de ayer, a Julio Guzmán Huerta, de 77 años de edad, cuando cruzó la vía ferrea sorpresivamente, a la altura del kilómetro 164, cerca de la estación "El Sol".

El informe policial procedente de Quilpué señala que el maquinista del tren ordinario que corría en dirección a la capital, Eduardo Sanhueza, aplicó los frenos al convoy, pero que siempre dio alcance a la infortunada víctima, con fatales consecuencias.

Anticipo dieciochero

LOS VOLANTINES y las banderitas que adornan los automóviles y vehículos de locomoción colectiva dan la nota dieciochera en el mes de la Patria. Este vendedor ambulante adquirió una gran partida y recorre las calles céntricas en estos días en que el público llena las tiendas siguiendo la tradición de adquirir ropa y víveres antes de las Fiestas. Los días 18 y 19, el centro de acción de este comerciante será el Parque, donde sus principales clientes serán los niños.

NUEVA POBLACION "ALMIRANTE SOUBLETTE" FUE ENTREGADA POR LA CORVI EN QUILPUE

La ceremonia realizada contó con la asistencia del Ministro de Defensa Nacional, Comandantes en Jefe y altos jefes del Ejército, Armada y Fuerza Aérea, autoridades de la CORVI y Caja de la Defensa Nacional

Un nuevo grupo habitacional construido por la Corporación de la Vivienda, fue entregado a la Caja de Previsión de la Defensa Nacional, la Población "Almirante Soublette", de Quilpué.

El acto de entrega del sector habitacional, estuvo presidido por el Ministro de Defensa Nacional, don Carlos Vial Infante; Intendente de Valparaíso, don Luis Guevara Ortúzar; Alcalde de Quilpué, don René Rodríguez Villegas; Comandantes en Jefe de las tres ramas de la Defensa Nacional; Vicepresidente Ejecutivo de la CORVI, don Javier Vidal González; Vicepresidente Ejecutivo de la Caja de la Defensa Nacional, General (R) don Alberto Greene Baquedano; Consejeros y altos jefes de ambas instituciones; descendientes del Almirante Soublette; socios de la firma Franchini y Cía., constructora de la Población, autoridades eclesiásticas, jefes de Carabineros y otras personalidades, y público en general.

La ceremonia se inició con la Canción Nacional ejecutada por una Banda de la Armada e izamiento del pabellón patrio en la plazuela del sector.

Usó de la palabra el Vicepresidente de la CORVI, don Javier Vidal, quien se refirió a la obra realizada en el país por la institución durante la vigencia del Plan Habitacional y especialmente para la Caja de Defensa Nacional y sus imponentes del Ejército, Armada y Fuerza Aérea.

También usaron de la palabra el Vicepresidente de CAPREDENA, general don Alberto Greene Baquedano y el Alcalde de Quilpué, don René Rodríguez Villegas. El Ministro de Defensa, don Carlos Vial Infante, pronunció un discurso en nombre del Gobierno. Finalmente, el Capellán de la Escuadra, presbítero don Juan Williams bendijo las nuevas viviendas.

La población, cuya entrega simbólica de llaves se realizó para los agraciados, consta de 224 viviendas en 16 bloques de cuatro pisos cada uno, construida por la Corporación de la Vivienda por mandato de CAPREDENA para sus imponentes de las tres ramas de los cuerpos armados del país.

El Ministro de Defensa, don Carlos Vial Infante, hace entrega de las llaves a un asignatario de la nueva Población "Almirante Soublette", de Quilpué.

Estrado con autoridades que presidieron la inauguración de la nueva Población "Almirante Soublette', de Quilpué, construida por la CORVI para la Caja de Previsión de la Defensa Nacional.

NOTICIAS DE EDUCACION

DIA DE LA EDUCACION FISICA.— El 21 de octubre de cada año fue celebrado "Día de la Educación Física, el Deporte y la Recreación", según decreto firmado ayer por el Presidente de la República. La iniciativa correspondió a la Subsecretaría del Ministerio de Educación Pública y al Departamento de Educación Física y Deporte de esa misma Secretaría de Estado, este último a cargo de la profesora Lczmira Sepúlveda Sepúlveda.

La presentación, cerca de 100.000 alumnos de los Liceos Fiscales de la capital, se realizará en el Estadio Nacional el próximo 21 de octubre y comprenderá trabajos gimnásticos simultáneos, por grupos masculinos y femeninos. Posteriormente, habrá torneos atléticos y de fútbol entre estudiantes de la capital y de Valparaíso.

El espectáculo de los alumnos secundarios comenzará a las 14.30 horas, con las pruebas de gimnasia.

COLEGIO TECNICO-PROFESIONAL EN ARICA.— Dentro del Plan de Integración Educacional que se está llevando a la práctica en la ciudad de Arica, el Ministerio de Educación creó ayer un Colegio Medio Diferenciado Técnico-Profesional. Este nuevo plantel a través de 10, 11 y 12 años de estudios impartirá enseñanza industrial tanto masculina como femenina, enseñanza comercial y enseñanza agrícola. De esta manera saldrán del establecimiento técnicos-profesionales con conocimientos acordes con las exigencias de la época contemporánea.

FONDOS PARA U. CATOLICA PORTEÑA.— La Tesorería Provincial de Valparaíso deberá entregar a la Universidad Católica de ese puerto la suma de 39.445 escudos ,a fin de atender los gastos que demande el funcionamiento de los Cursos de la Universidad de Antofagasta.

Evacuado informe sobre préstamo con Alemania Federal

Con motivo del convenio de préstamo pactado entre nuestro Gobierno y el Banco Central de Chile con una entidad bancaria de Frankfurt-Main, en Alemania Federal, el Ministro de Justicia, Enrique Ortúzar, entregó un informe legal sobre esta materia.

En sus conclusiones el señor Ortúzar expresa que el mencionado convenio, pactado con la entidad denominada Kreditanstalt Für Wiederaufbau, por la suma de veintiún millones de marcos alemanes, se ajusta en todos sus términos a las disposiciones legales y constitucionales vigentes sobre esta materia.

Asimismo, manifiesta en su informe que el Banco Central de Chile, en su calidad de institución autónoma, está facultado para contratar este empréstito. Por otra parte, los funcionarios que, sea en representación del Presidente de la República o del organismo emisor, hayan firmado los pagarés y otros instrumentos relativos, están autorizados legalmente para ello.

Con festival popular y folklórico Santiago celebrará Fiestas Patrias

Emisoras preparan programa artístico en la Plaza Constitución para los días 18 y 19.— Reparto de obsequios a menores y Asilos de Ancianos

Un reparto de obsequios a menores y ancianos y un vasto programa popular y folklórico en las diez comunas de Santiago, la Municipalidad de Santiago celebrará las actividades patrias. Algunas emisoras de la capital también han preparado un gran festival a realizarse en la Plaza Constitución los días 18 y 19.

Como parte de estos festejos, el Orfeón Municipal está cumpliendo una activa presentación de difusión folklórica en diversos centros de la comuna de Santiago.

El programa elaborado por la Municipalidad es el siguiente:

MIERCOLES 16:

10 horas: Escuela Especial de Rehabilitación N.o 130, Hospital Arriarán. Reparto de obsequios y actuación de conjuntos artísticos.

11 horas: Hospital Arriarán. Santa Rosa. Reparto de obsequios, a los enfermitos hospitalizados.

15 horas: Asilo de Ancianos. San Pablo 3436. Reparto de obsequios. Actuación de conjuntos artísticos.

JUEVES 17:

10 horas: Instituto de Reeducación. Parálisis Infantil. Hospital Roberto del Río. Reparto de obsequios.

11 horas: Hospital Roberto del Río. Reparto de obsequios a los enfermitos hospitalizados.

11 horas: Hogar Walker Martínez, Lira 133. Reparto de obsequios a los ancianos. Actuación de conjuntos artísticos.

Este mismo día, a las 11 horas, en la Sala de Sesiones de la Municipalidad, se hará entrega de medallas a los funcionarios de Carabineros con más de 20 años de servicios.

Asistirán a la ceremonia el Alcalde, Ramón Alvarez Goldsack; autoridades de Carabineros, y la totalidad de los regidores.

VIERNES 18 de septiembre de 1964, a las 19 horas: En el Teatro Municipal se presentará el ballet "El Lago de los Cisnes", de Schaikowsky; la "V Sinfonía, de Beethoven", y "Aires Chilenos", de Enrique Soro.

ESPECTACULOS CULTURALES.— La Casa de la Cultura, de Ñuñoa presentará más de 80 espectáculos simultáneos, en las principales poblaciones de la comuna, durante esta semana, como aporte artístico al programa oficial que ha elaborado la Municipalidad de Ñuñoa, para el "18".

En estas actividades de difusión artística participarán la Escuela de Danzas, Academia del Teatro, el Conjunto Coral, la Agrupación de Música de Cámara y el Teatro Infantil. Además, el Orfeón de la Maestranza de San Bernardo recorrerá las diferentes poblaciones, donde tocará diana en homenaje a las Festividades Patrias.

15 horas: Asilo de Ancianos, Carmen N.o 1600. Reparto de obsequios a los ancianos. Actuación de conjuntos artísticos.

Regresó Carmen Cuevas

CARMEN CUEVAS MACKENNA, conocida artista y Directora del Conjunto Folklórico que lleva su nombre, regresó ayer en avión K. L. M., procedente de Europa. (Foto Cerrillos.)

CORO DE U. T. E. ACTUARA EL 18

CORRAL.— Dos recitales ofrecerá en este puerto el Coro y Conjunto Folklórico de la Universidad Técnica del Estado, de Santiago, que dirige Mario Baeza.

El Coro de la UTE viaja a Valdivia en misión de divulgación cultural y actuará en Corral el día 18 del presente, haciendo dos presentaciones: una durante la ceremonia cívica que patrocina la Municipalidad, y, otra, en el moderno Grupo Escolar.

El Conjunto Folklórico viaja a las órdenes de Sergio Barría Rodríguez, y realiza sus actuaciones con los auténticos trajes que se usaban antaño en las fiestas campesinas. (S.

ANIVERSARIO PATRIO CELEBRA CIRCULO DE SUBOFICIALES (R)

El Círculo de Suboficiales en Retiro de la Defensa Nacional "LUIS A. SOTO", con motivo del Aniversario Patrio, desarrollará el siguiente programa:

1.— Día 17, a las 11.45 horas: Bendición de la Bandera Nacional, por el señor Capellán Gilberto Lizana Muñoz.

2.— Izamiento del Pabellón Nacional Chileno y de EE. UU. de América.

3.— Conferencia Patriótica, por el segundo vicepresidente del Círculo, Luis Quezada Muñoz.

4.— Descubrimiento de fotografía del Presidente John Kennedy (Q. E. P. D.) y del actual Presidente de EE. UU., Lyndon Johnson.

5.— Bendición de la fotografía del sargento 1.o R. T. (Q. E. P. D.), Luis A. Soto, cuyo nombre lleva el Círculo.

6.— Almuerzo.

Está invitado el señor Comandante de la Guarnición, general Alfredo Hoyos Candina; una delegación de los EE. UU., y todos los presidentes de Casinos de Suboficiales de Escuelas y Unidades Militares de la provincia.

Destinarán US$ 7.000.000 para construir puerto de San Vicente

La Empresa Portuaria de Chile ha sido autorizada por decreto del Ministerio de Economía, Subsecretaría de Transportes, para concretar un préstamo por siete millones de dólares o su equivalente en escudos, con la Agencia Internacional para el Desarrollo de Estados Unidos.

Estos recursos son para financiar parte de la Construcción del nuevo puerto en la Bahía de San Vicente, provincia de Concepción.

CHILE EXPORTO POROTOS, VINOS Y MADERAS CON DESTINO A CUBA

El barco griego "Sofía" zarpó con destino a Cuba, llevando como carga 14.000 toneladas de porotos cristal y 1.600 toneladas de porotos "arroz"; 4.000 metros cúbicos de pino insigne, por un valor de 127.000 dólares, y 1.200 cajones de vino, por un valor de 7.800 dólares.

Los porotos "cristal" se exportaron a 125 dólares la tonelada, y los porotos tipo "arroz" a 160 dólares la tonelada.

Esta operación se paga con una carta de crédito en libras esterlinas emitida por el Moscow Narovtny Bank of London.

La madera se compró en la comunidad forestal La Leonera ,y el vino en la Viña San José de Tocornal.

¡celebre el 18!
comiendo pescado

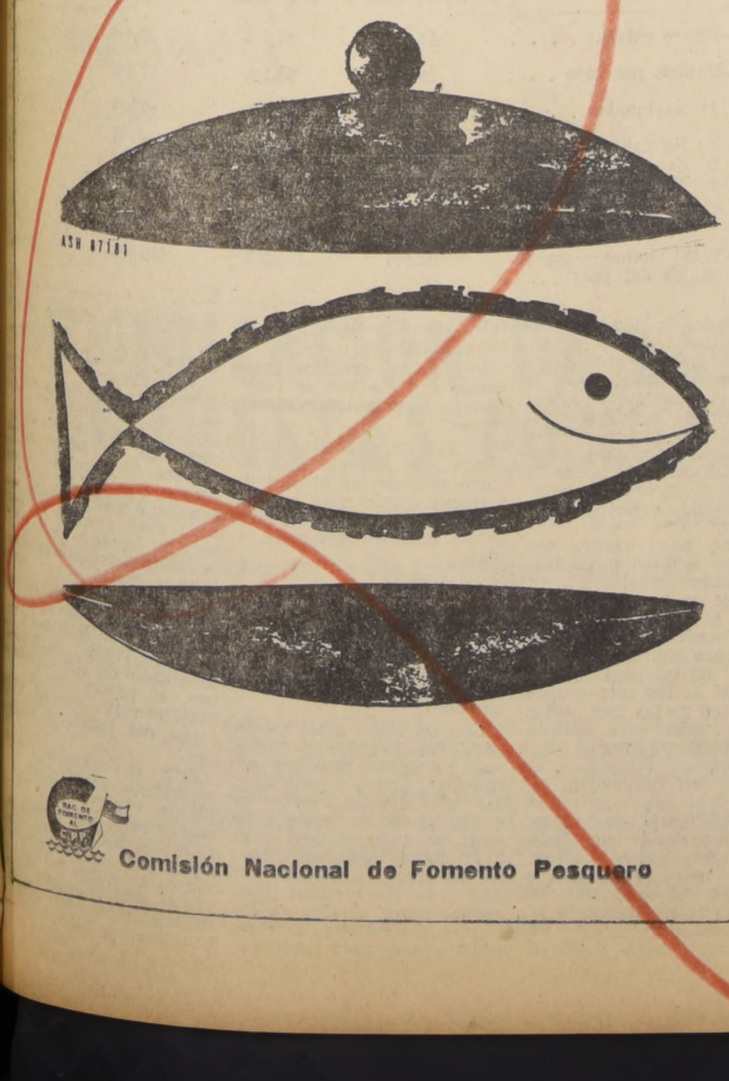

Comisión Nacional de Fomento Pesquero

SENSACIONAL VENTA DIECIOCHERA

CHALECAS ALPACA, igual precio año pasado	E° 10,—
ECHARPES DE ALPACA	10,—
SWEATERS y CHALECAS PARA CABALLEROS, en fina lana Alpaca	12,—
CHALES para GUAGUA, E° 3,80, 4,50, 5,00, 6,00 y	7,—
CHALEQUITAS PARA NIÑA y SWEATERS para niños	6,50
PONCHOS para DAMAS, E° 28 y	30,—
PONCHOS para niñitas, E° 12, 18 y	22,—
MEDIAS DE FUTBOL para todos los equipos	3,50

LANAS POR KILO EN TODOS LOS COLORES Y CALIDADES

NO DESPACHAMOS A PROVINCIAS

Precios especiales a comerciantes

HILANDERIA CHUAQUI

EN SUS TRES DIRECCIONES:

LOS TRES ANTONIOS Nº 77

SAN ANTONIO 726, LOCAL 7

SAN ALFONSO Nº 73

LA NACION Empresa Periodística "LA NACION", fundada el 14 de enero de 1917. — AGUSTINAS 1269. TELEFONO 82222 — CASILLA 81-D.

PRESIDENTE DEL CONSEJO: José Miguel Prado Valdés. — DIRECTOR: Osvaldo Sagüés Olivares. Domicilio: Agustinas 1269. — REPRESENTANTE LEGAL: Eilert Herud Meier. Domicilio: Agustinas 1269.

—A George le gusta comer exactamente a las 20.30 horas.

Una frase que se actualiza

por ALBERTO SPIKIN-HOWARD

"El odio nada engendra, sólo el amor es fecundo."

La frase se hizo conocida y popular en labios del gran tribuno chileno que la pronunció centenares de veces, sin asegurar que fuera propia o ajena, usándola nada más que con el objeto de alcanzar el corazón de las multitudes.

Que fuera de Castelar o de Alessandri la dichosa sentencia importa bien poco al lado de la verdad que encierra, de la infertilidad de las actitudes en que el odio prima sobre el amor.

Desgraciadamente, al término de esta campaña para elegir Presidente de la República, los vencidos, en vez de reconocer hidalgamente su derrota, han desencadenado una campaña de violencias, como si pensaran que sólo el odio cuenta. La noble costumbre del abrazo entre el vencedor y el vencido se ha roto esta vez y el candidato derrotado ha sido incapaz de superar su amargura. Se ha abstenido de felicitar a su rival victorioso. Es más, los dirigentes de la campaña del fracasado intento de entregar al país al comunismo internacional, propalan "urbi et orbi" que le harán al Gobierno del candidato triunfante la más cerrada oposición, lo cual significa obstruir todas las medidas y acciones que emprenda. Para explicar la causa de este odio irracional dan como razón su convencimiento de que el Gobierno del señor Frei será uno entregado a la oligarquía, a los grandes monopolios y al imperialismo yanqui. Es la razón de la sinrazón, que busca desesperadamente "racionalizar" las causas de la derrota aduciendo las más peregrinas y gratuitas afirmaciones.

Se ha perdido el más elemental sentido de juego limpio, de "fair play", olvidando deliberadamente que las dos corrientes en que estaba dividida la opinión pública, totalitarismo comunista o democracia, jugaron una partida cuyo árbitro fue la opinión pública, y ésta falló por la mantención de las formas de la convivencia en libertad.

A las once de la noche del día 4 de septiembre todo Chile sabía que el país había elegido determinada forma de Gobierno para los seis años que tenemos por delante. Había sonado el pito del juez de la partida y ya no había nada que hacer, sino esperar que, después de la euforia de los partidarios por el éxito de su equipo, los perdedores, apaciguados y conformes con el fallo inapelable del árbitro, se fueran tranquilamente a sus casas.

Pero no. Siguió actuando el resentimiento en la cancha y volaron todavía algunas botellas lanzadas a la cabeza de los ganadores y, como si esto fuera poco, anuncia el capitán del equipo perdedor que se "apronten" los vencedores porque durante seis años, implacablemente, fieramente, les seguirán lanzando botellas y piedras a la cancha.

Veremos, no obstante esta amenaza, que la vieja sentencia se cumplirá una vez más, y tendrán que reconocer los profesionales del odio que el amor es más fuerte, y que el país está dispuesto una vez más a creerlo y practicarlo.

"Los Húsares trágicos"

por TITO MUNDT

José Miguel Carrera y Manuel Rodríguez andaban a galope tendido por los caminos de Chile cuando los tomó Jorge Inostrosa. No los tomó con pinzas ni guantes de goma. No se disfrazó de escritor ni de Padre de la Patria. No se subió a un pedestal ni se vistió de bronce.

Fue un periodista, un repórter, un amigo, un cómplice de dos héroes, para entregárselos, a través de un libro, a unos desconocidos lectores que se llamaban los chilenos. Chilenos de cualquier edad. Muchachos de 14 años, universitarios de 20, profesionales de 30, empleados públicos de 40, jubilados de 50, viejos melancólicos de 60, ancianos llenos de recuerdos y de arrugas que estaban bajando dolorosamente la pendiente de los 70 años.

Antes habían tomado al pobre José Miguel y a su amigo Manuel Rodríguez unos caballeros solemnes que se llamaban Barros Arana, los hermanos Amunátegui, Gonzalo Bulnes, Alberto Edwards, y el único irlandés con genio que haya producido este país, que se llamó Benjamín Vicuña Mackenna.

Después vino, lleno de documentos amarillentos y de arrugas, don Francisco Encina, rengueando desde el norte, con su vocecita suave y su puñalito criollo, asesinando por la espalda a los Padres de la Patria y bajándolos rápidamente de los pedestales en que estaban, llenos de coronas de laureles y de homenajes de los generales en retiro y de los boyscouts en servicio activo.

Allí estaba galopando al viento José Miguel cuando quiso transformar a Chile, no en una mediocre nación independiente, con gusto a libro de colegio y a fiesta infantil, sino pensando en transformar la pequeña Capitanía General en un país con genio que pesara en los destinos de América y que fuera una gran nación. Carrera tenía pasta napoleónica, y fue a EE. UU. a hablar con el Presidente de la República, y, sin saber inglés, se consiguió dos bergantines para liberar a Napoleón, que estaba criminalmente prisionero en Santa Elena, para traerlo a América y escribir el segundo tomo de la batalla de Waterloo, barriendo con los españoles en todo el continente, completando la hazaña de Bolívar.

Carrera tenía imaginación. Carrera no tenía mentalidad de mercachifle ni de despachero. Carrera era más grande que la futura aristocracia criolla, llena de títulos de papel y de coronas de lata.

Junto a él galopó un tiempo ese abogado brillante, ese orador estupendo, ese relámpago lleno de nervio y de sangre que se llamó Manuel Rodríguez, y que un mal escultor lo ha tallado como una especie de encendedor de metal en el Parque Bustamante.

Estas son las sombras que Jorge Inostrosa —que llegó al ejemplar 600 mil del "Adiós al Séptimo de Línea"— ha vuelto a montar a caballo en un libro que se llama "Los Húsares Trágicos". Les ha puesto una inyección de vitalidad, de fantasía, de ingenio y de diablura criolla, para que volvieran a ser lo que fueron en vida, y que algunos buzos con escafandra, disfrazados de historiadores, les habían quitado a través de sus años.

Por eso comprendo que su libro tenga que alcanzar éxito y que llegue a miles de manos que estaban demasiado aburridas de leer bostezos solemnes sobre gente —como José Miguel y Manuel— que fue la anti-lata, el anti-bostezo, la anti-siesta, y que trató de transformar a un pequeño país colonial en una gran nación.

México

De las náciones latinoamericanas, México es la que se encuentra más distante de nosotros.

No hay duda, sin embargo, que es una de las que se encuentra más próxima a nuestro corazón.

Ello se debe seguramente —como muchos lo han observado— a profundas y hasta cierto punto inexplicables afinidades de carácter entre los pueblos chileno y mexicano.

Este recíproco afecto, esta comunidad de simpatías y sentimientos, en más de una histórica ocasión ha extravasado los límites de los meros entusiasmos retóricos, para traducirse en manifestaciones de afecto entrañable y de emotiva solidaridad.

A raíz de los sismos de mayo de 1960, por ejemplo, México fue una de las primeras naciones que acudieron con presteza en nuestro auxilio, y en todas las manifestaciones de su buen deseo de hacerlo se advirtió un sentimiento de solidaridad hacia nuestra desgracia, reconfortante y sincero.

México supo materializar bien su anhelo de auxiliarnos.

Pruebas de ello son las numerosas obras emprendidas gracias a su generosa iniciativa, particularmente en el campo cultural.

México lo hizo no sin esfuerzo, y de allí su inestimable mérito.

Hoy, cuando cumple 154 años de existencia independiente, esa gran nación hermana puede estar plenamente segura de la profunda sinceridad de nuestro afecto y de nuestra perdurable gratitud.

Un paso más hacia la armonía

Con la respuesta dada por Argentina a la nota de la Cancillería chilena, el hermano país del Plata ha reiniciado el interesante diálogo jurídico que es base y sustento de todo entendimiento internacional.

Dos países que tienen la común columna vertebral de la Cordillera y un pasado común, estuvieron sufriendo los efectos psicológicos provocados por alarmismos e incontinencias desaconsejables. Ni en Chile ni en Argentina se llegó seriamente a temer que las actividades de autoridades menores y la simple interpretación unilateral de fallos cuyo texto parece haberse prestado a versiones disímiles, tuviera efectos deteriorantes de alguna permanencia.

Tal cosa no debía ocurrir. El espíritu jurídico que anima a las gentes de una y otra banda de los Andes debía impedirlo. Por lo demás, la previsión de acuciosos gobernantes dio origen al Tratado General sobre Arbitraje, instrumento jurídico que, en su época y en la actual, contiene la más amplia fórmula conocida para dar término a desentendimientos.

Sesenta y dos años después de haber dado un ejemplo al mundo interdependiente de las naciones con una pieza ejemplarizadora de ánimo fraternal y de buen juicio político, no podían ambos pueblos aumentar de tamaño y trascendencia una desinteligencia que —en su forma y en su fondo— era reducida y tenía un canal preeestablecido de solución.

Chile ha invocado el Tratado de 1902 y Argentina ha aceptado que el arbitraje del Gobierno de Su Majestad británica opere, aun a petición de uno solo de los pactantes.

No obstante que en la respuesta en comentario se contienen aspectos restrictivos, que son apenas la expresión de los puntos de vista particulares de nuestros contradictores, el desacuerdo acerca de la traza que debe unir los hitos 16 y 17 de nuestra frontera en discordia ha desembocado en el camino lógico y pactado de la juridicidad.

Bastará, entonces, con que las autoridades locales argentinas no pretendan establecer una especie de planteamiento áspero en su trato con las autoridades locales y pueblo de la zona de Palena, para que se pueda declarar que ninguna noticia desagradable enturbiará el corto período que mediará entre el compromiso y el fallo interpretativo del Laudo Arbitral de 1902 que corresponderá dictar al Gobierno de Su Majestad Británica.

Chile, que ama y respeta la juridicidad, esperará la solución del diferendo confiado en la solidez de sus argumentos y dispuesto a considerar la opinión del Arbitro como artículo de plena fe. Argentina, como se desprende de la respuesta recientemente conocida, hará lo mismo, ya que manifiesta entender que el problema es local y de dimensión escasa frente a la trayectoria común realizada y a las grandes etapas que nos corresponde hacer juntos en ambiente de pleno respeto de los derechos de cada cual.

El "tema" de don Balta

Es difícil encontrar un loco ciento por ciento loco. Por lo general un loco lo es en un determinado aspecto. En su "tema". En lo demás es cuerdo. De allí el aforismo popular **"cada loco con su tema"**.

En la reciente conferencia de prensa del senador don Baltazar Castro, hombre no desprovisto de talentos literarios, de vuelo poético y también del sentido del humor, es posible discriminar muy claramente los aspectos dónde dominó la cordura y dónde se asomó **"el tema"**.

Para comenzar veamos lo que hay en ella de sensatez.

Cuando aún no se ha secado la tinta con que se imprimieron las declaraciones del FRAP, proclamando la indestructible unidad de sus huestes, he aquí que salta el senador de O'Higgins y Colchagua —el primero— y dice que "en este país se puede ser izquierdista sin militar en el FRAP". Muy justo y verídico. Con ello deja en claro que el FRAP no tiene en Chile ni la exclusividad ni el monopolio de la izquierda. No basta arrogarse su representación, por muy jugosos que sean los dividendos de la sociedad anónima explotadora de la Izquierda que es el FRAP. De este modo, en el hecho, el senador Castro ha saltado la barrera que lo encerraba, a él y a su Partido, en el estrecho recinto cercado por la muralla china del resentimiento frapista.

Don Baltazar abriga justificadas ambiciones respecto del Partido que dirige. Quiere llevar a la Vanguardia Nacional del Pueblo hasta una posición de importancia, como aglutinante de los sectores de izquierda no marxistas que han debido soportar las continuas frustraciones y fracasos de los comunistas fanáticos y los socialistas desatentados.

Esta legítima ambición no podría lograrse, ciertamente, manteniéndose en el estrecho punto de vista del FRAP, de oposición a todo trance, sino abriendo el criterio hacia una posición inteligente y comprensiva, que se sintetiza en varias expresiones vertidas por el senador Castro en su reciente conferencia de prensa.

Dijo, por ejemplo, que "en el programa de Frei hay partes que se identifican con nuestros anhelos"; y agregó: "Frei es un hombre capaz y creo que hay que interpretarlo con inteligencia y no **con pucheros de niño taimado"**. Donosa expresión para aludir nada menos que a un honorable senador.

De otra parte, demostró sus intenciones democráticas al decir que su decisión, la de actuar fuera del FRAP, "no significa afilar cuchillos para encarar a compañeros de otros tiempos" como haría un comunista, pudo decir). Por el contrario, ratificó que su Partido desea servir al pueblo, cosa que calificó de imposible dentro del FRAP, donde serían considerados "como niños de los mandados".

Llegando a una superación de su cordura, el senador Castro se refirió a la penuria y angustia económica que sufren vastos sectores populares, para sostener que aquella oposición cerrada y adelantada que proclama el FRAP, no es ciertamente útil para aliviarla. Al respecto, dijo textualmente: "No es justo pedir al pueblo que secunde una oposición cerrada durante seis años. Una táctica inteligente, en cambio, es apoyar las medidas de progreso social que se anuncian."

Nada puede ser más sensato y categórico. Los señores Corvalán y Corbalán tendrán que meditar al respecto. La voz de la sensatez ha hablado por boca del senador Castro, en tanto que en la de sus ex aliados sólo existe la del rencor y el odio. La sabiduría popular sabrá apreciar la diferencia.

Y ahora ha llegado el momento de enfocar "el tema", el que cada loco tiene, el aspecto insensato de la conferencia del senador, desarrollado al influjo, acaso, de ese comprensible aunque no justificable afán de notoriedad que todo artista lleva en el fondo de su alma.

El "tema" de don Balta, no es otro que la persona del Presidente de la República.

En efecto, dijo que una de las más importantes causas de la derrota del senador Salvador Allende y del Frente de Acción Popular en las recientes elecciones presidenciales fue su actitud casi contemplativa hacia la política económica del Gobierno y particularmente hacia don Jorge Alessandri. En cambio, como habría sido el senador Frei quien con más denuedo criticó al actual Primer Mandatario y a su política, el pueblo, gravemente afectado, según don Baltazar, por el Gobierno del señor Alessandri, habría dado su preferencia al candidato demócratacristiano.

Es libre el señor Castro de sostener ésta u otra peregrina teoría porque, al fin y al cabo, cada loco con su tema. Pero a renglón seguido y con envidiable soltura de cuerpo, el político-poeta pasa a sostener una tesis en la que hasta el más lego estudiante de la lógica más elemental advertiría una evidente contradicción.

Dice, en efecto, el señor Castro que se equivocan aquellos que piensan que al fracasar en su gestión gubernativa el señor Frei, sería la izquierda la que asumiría el poder. No, señor, sostiene enfáticamente don Baltazar: en ese caso no hay duda que el Gobierno volvería a manos de... don Jorge Alessandri. En este aspecto, no hay cómo entender al senador Castro porque, mientras en una parte de su monólogo sostiene que el señor Frei le debe el triunfo al hecho de haber explotado la supuesta impopularidad del señor Alessandri y el señor Allende su derrota al no haber procedido como su contrincante, de inmediato pronostica que si el señor Frei no tiene éxito en su gestión, el pueblo, que es el que elige a los Mandatarios, volverá a ungir al señor Alessandri. Si él piensa esto último es más lógico suponer que de no haber procedido el senador Allende como don Baltazar Castro lo critica, habría obtenido mucho menos votos que los que sacó.

Para tratándose del "tema" de don Balta, ¿a qué pensar en la lógica y la cordura?

PISCIS.

El Banco del Estado

En los últimos días ha venido apareciendo una serie de informaciones de prensa que destacan —con bastante acierto— el incremento que han alcanzado, en los últimos meses, los depósitos de ahorro del Banco del Estado.

No se ha visto, en cambio, algo que parece ser mucho más importante, y que sería una información de tipo global que, a través de estadísticas oficiales —como las de la Superintendencia de Bancos o del propio balance semestral de los bancos—, permitiera cuantificar la importancia que tiene el Banco del Estado dentro de todo el sistema bancario chileno.

Estas líneas pretenden, en parte, llenar ese vacío.

Agustín Pinto Durán, Presidente del Banco del Estado.

Hay en Chile, como se sabe, veintinueve bancos comerciales.

Uno es estatal, el Banco del Estado.

Los restantes veintiocho bancos son privados, y de éstos, veinticuatro son nacionales y cuatro son extranjeros.

Ahora bien, los bancos nacionales —en concepto de la Superintendencia de Bancos— admiten una triple clasificación, según la magnitud de sus capitales y la zona geográfica en que tienen el asiento de sus actividades principales.

En un primer grupo, solo, aparece el **Banco de Chile**, que es, incuestionablemente, la más poderosa entidad bancaria privada que existe en el país.

En un segundo grupo figuran doce bancos, que son los que tienen su sede en Santiago y Valparaíso, y que son, en orden de importancia, según el volumen de sus activos y pasivos, los siguientes:

El **Banco de Crédito e Inversiones**, el **Sud Americano**, el **Español - Chile**, el **Edwards**, el del **Trabajo**, el **Israelita**, el **Continental**, el **Panamericano**, el **Italiano**, el **O'Higgins**, el **Pacífico** y el **Arabe**.

En un tercer grupo, finalmente, figuran los once bancos regionales que existen en el país. Es decir, y siempre en el mismo orden de importancia:

El **Banco de Osorno y La Unión**, el de **Concepción**, el de **Talca**, el **Sur de Chile**, **Chileno-Yugoslavo**, el **Comercial de Curicó**, el de **Valdivia**, el de **Chillán**, el **Aconquihue**, el **Regional de Linares** y el de **Constitución**.

Los bancos extranjeros que operan en Chile son: el Banco Francés e Italiano, el First National City Bank, el Banco de Londres y el Banco Do Brasil.

Tomando como base el esquema precedente —que individualiza a los diversos grupos bancarios— y las cifras del último balance semestral de bancos (al 30 de junio pasado), es posible construir la siguiente realidad bancaria chilena:

CIFRAS DEL ACTIVO: MILES DE ESCUDOS

Grupos de bancos	Fondos disponibles	Colocaciones	Inversiones	Total del activo
I.—Banco estatal	253.794,3	438.521,0	101.006,2	949.3[illegible]
II.—Bancos privados . . .	350.746,8	942.703,0	135.953,7	1.978.4[illegible]
1) Nacionales	302.188,3	842.481,3	125.798,1	1.742.1[illegible]
a) Primer grupo . .	99.008,7	339.070,5	47.893,6	641.5[illegible]
b) Segundo grupo . .	164.291,6	409.731,0	62.416,2	891.9[illegible]
c) Tercer grupo . . .	38.888,0	93.679,8	15.488,3	208.9[illegible]
2) Extranjeros . . .	48.558,5	100.221,7	10.155,6	236.3[illegible]
III.—Total bancos comerciales del país . . .	604.541,1	1.381.224,0	236.959,8	2.927.8[illegible]

CIFRAS DEL ACTIVO: EN PORCENTAJES

Grupos de bancos	Fondos disponibles	Colocaciones	Inversiones	Total del activo
I.—Banco estatal	42,0%	31,7%	42,6%	32.[illegible]
II.—Bancos privados . . .	58,0%	68,3%	57,4%	67.[illegible]
1) Nacionales	50,0%	61,0%	53,1%	59.[illegible]
a) Primer grupo . .	16,4%	24,5%	20,2%	21.[illegible]
b) Segundo grupo . .	27,2%	29,7%	26,4%	30.[illegible]
c) Tercer grupo . . .	6,4%	6,8%	6,5%	7.[illegible]
2) Extranjeros . . .	8,0%	7,3%	4,3%	8.[illegible]
III.—Total bancos comerciales del país . . .	100,0%	100,0%	100,0%	100.[illegible]

CIFRAS DEL PASIVO: MILES DE ESCUDOS

Grupos de bancos	Exigible a menos de 30 días	Exigible a 30 ó más días	Capital pagado y reservas	Total del pasivo
I.—Banco estatal	511.541,8	186.034,4	66.795,8	949.3[illegible]
II.—Bancos privados . . .	727.034,7	346.928,9	177.338,1	1.978.4[illegible]
1) Nacionales	631.676,4	317.651,5	163.667,3	1.742.1[illegible]
a) Primer grupo . .	329.876,7	122.301,0	73.439,1	641.5[illegible]
b) Segundo grupo . .	323.476,0	159.822,9	69.822,0	891.9[illegible]
c) Tercer grupo . . .	78.323,7	35.527,6	20.406,2	208.9[illegible]
2) Extranjeros . . .	95.358,3	29.277,4	13.670,8	236.3[illegible]
III.—Total bancos comerciales del país . . .	1.238.576,4	532.963,3	244.133,9	2.927.8[illegible]

CIFRAS DEL PASIVO: EN PORCENTAJES

Grupos de bancos	Exigible a menos de 30 días	Exigible a 30 ó más días	Capital pagado y reservas	Total del pasivo
I.—Banco estatal	41,3%	34,9%	27,4%	32.[illegible]
II.—Bancos privados . . .	58,7%	65,1%	72,6%	67.[illegible]
1) Nacionales	51,0%	59,6%	67,0%	59.[illegible]
a) Primer grupo . .	13,6%	22,9%	30,1%	21.[illegible]
b) Segundo grupo . .	26,1%	30,0%	28,6%	30.[illegible]
c) Tercer grupo . . .	6,3%	6,7%	8,3%	7.[illegible]
2) Extranjeros . . .	7,7%	5,5%	5,6%	8.[illegible]
III.—Total bancos comerciales del país . . .	100,0%	100,0%	100,0%	100.[illegible]

Para dar a los cuadros precedentes toda su importancia, hay que considerar los siguientes hechos:

1) que todas las cifras mencionadas incluyen valores tanto en moneda nacional como extranjera, pero reducidas estas últimas a escudos, al cambio de paridad bancario a la fecha del balance;

2) que por razones obvias, los activos y pasivos son siempre iguales;

3) que en los cuadros del activo se ha suprimido el rubro **"otras cuentas del activo"**, para simplificar el esquema; de tal modo que el total del activo corresponde a la suma de los tres rubros citados, más este último que deliberadamente fue omitido;

4) que en los cuadros del pasivo se han suprimido, por igual razón, los rubros de **"obligaciones con Bancos, corresponsales y otros"**, **"otras cuentas del pasivo"** y **"utilidad del semestre"**, los que habría que sumar a los que aparecen en este artículo para llegar a los totales que figuran en la última columna;

5) que los créditos bancarios son los que se reseñan en la columna **"colocaciones"**, y

6) que los depósitos bancarios son los que figuran como exigibles en el pasivo: a menos de 30 días los depósitos a la vista y a más de 30 días los depósitos a plazo.

De todo lo anterior fluye nítidamente la posición que ocupa el Banco del Estado dentro del sistema bancario nacional.

Con un 27,4% del total de capitales pagados y reservas, el Banco moviliza un 32,4% del activo y pasivo total del sistema; recibe el 41,3% de los depósitos a la vista de todo el país y el 34,9% de los depósitos a plazo; controla, además, el 31,7% de los créditos bancarios, posee el 42% de los fondos disponibles y mantiene una carpeta de inversiones que se eleva al 32,[illegible] de todas las inversiones bancarias del país.

Naturalmente que estas cifras y porcentajes variarían, si dentro del movimiento bancario que se ha reseñado se incluyera la cartera de colocaciones del Banco Central de Chile, que es cuantiosa; pero, en todo caso, siempre la proporción frente a los restantes bancos del país se mantendría igual.

Puede afirmarse, entonces, sin temor a equivocaciones, **que el Banco del Estado de Chile es, por la magnitud de sus operaciones, el primer banco del país**, con 161 oficinas a lo largo del territorio nacional.

Sólo en algunos rubros específicos, como el de capitales y reservas, o en el movimiento de divisas, es superado por el Banco de Chile, pero en los restantes rubros el Banco del Estado exhibe una primacía indiscutible dentro del sistema bancario nacional.

SENADO DESPACHO PROYECTO SOBRE LEGITIMACION ADOPTIVA

La iniciativa tiende a eliminar los conflictos que surgen entre la filiación de sangre y la legal.— Cierre de farmacias en la tarde de los sábados.— Los electricistas serán empleados.— Plan de obras con motivo del sesquicentenario de la Batalla de Rancagua

En su sesión ordinaria de ayer, el Senado despachó 33 proyectos de ley. Sólo rechazó uno, originado en la Cámara de Diputados: el que cambia los nombres de las calles de la capital y Santa Cruz, de la ciudad de Puerto Varas, por los de Otto Bader y Walterio Kaeseler, respectivamente.

Entre los proyectos despachados se encuentra el que autoriza recursos a la Municipalidad de Rancagua para realizar diversas obras públicas con motivo del sesquicentenario de la Batalla de Rancagua. Al efecto, se aprobó un proyecto del Ejecutivo y se rechazaron otros tres. Entre las disposiciones insistidas figura la propuesta por el senador Hermes Ahumada, que otorga 2 mil escudos al Club Deportivo O'Higgins.

PRESTAMO DE AUXILIO.— CUATRO PROVINCIAS.— En despacharse otro veto recaído en el proyecto que libera los derechos a la internación de elementos destinados a la Empresa Municipal de Desagües de Valparaíso y Viña del Mar, se aprobó un veto aditivo, según el cual los imponentes de las Cajas de Previsión que residían en las provincias de Valdivia, Osorno, Llanquihue y Chiloé, en el mes de diciembre de 1960, tendrán derecho a un préstamo de auxilio especial hasta por 300 escudos.

ELECTRICISTAS.— También se despachó, con modificaciones, el proyecto de la Cámara, que otorga la calidad jurídica de empleados a los electricistas.

SABADO INGLES EN FARMACIAS.— Otro proyecto despachado con modificaciones, que obligan un tercer trámite, impone el cierre de las farmacias los sábados en la tarde.

LEGITIMACION ADOPTIVA.— También cumplió su tercer trámite constitucional el proyecto del senador Humberto Alvarez, que establece normas sobre la legitimación adoptiva.

Esta legitimación tiene por objeto conceder a menores de 18 años el estado civil de hijo legítimo de los adoptantes con sus mismos derechos y obligaciones, en los casos y con los requisitos que se establecen en la presente ley.

Sólo podrán legitimar adoptivamente los cónyuges con 5 o más años de matrimonio, mayores de 30 y no más de 60 años de edad, con veinte años más que el menor y que hubieren tenido a éste bajo su tuición o tenencia por un término no inferior a dos años.

También podrán efectuarla los cónyuges cuyo matrimonio hubiere sido disuelto, siempre que exista la conformidad de ambos. Pero la persona que tenga descendencia legítima no podrá legitimar adoptivamente a más de dos menores.

Podrán ser favorecidos con la legitimación adoptiva —la cual deberá ser declarada por sentencia judicial —los menores abandonados, los huérfanos de padre y madre, los que fueren hijos de padres desconocidos y los hijos naturales de cualquiera de los cónyuges. También podrán serlo los internados en Instituciones Públicas o Privadas de Protección de Menores, cuyos padres no hayan demostrado verdadero interés por ellos.

Este proyecto consta de 13 artículos permanentes y tres transitorios, y responde a nuevas ideas jurídicas, originadas en Francia, para eliminar los conflictos entre la filiación de sangre y la legal.

OTROS PROYECTOS.— Los otros proyectos despachados ayer por el Senado, versan sobre las siguientes materias:

1) Establece que al personal de la Empresa de los Ferrocarriles del Estado que se haya reincorporado o que se reincorpore al servicio, no se le aplicará lo dispuesto en los artículos 2.o y 3.o de la Ley N.o 13.426;

2) Autoriza a la Municipalidad de La Serena, para contratar empréstitos;

3) Autoriza la transferencia de un predio fiscal a la Asociación de Boy-Scouts de Talcahuano;

4) Establece normas para la jubilación de los empleados de la ex Caja de Crédito y Fomento Minero y de la ex Empresa Nacional de Fundiciones que presten servicios en la actual Empresa Nacional de Minería;

5) Modifica el art. 112 del Código del Trabajo, en lo relativo a la inamovilidad de empleados y obreros sometidos al proceso de clasificación;

6) Rehabilita la nacionalidad chilena de don Carlos Mira Gómez;

7) Autoriza recursos para el Primer Centenario de la ciudad de Lebu;

8) Concede amnistía a don Lautaro Ormazábal Cabrera;

9) Autorizan empréstitos a las Municipalidades de Tomé, Tocopilla, La Florida, Puerto Saavedra, Nogales, Ranquil, Antofagasta, Talca, Providencia, Melipilla, Punta Arenas y Purranque;

10) Rechaza el veto al proyecto que concede beneficios al personal del Banco Central;

11) Cambia el nombre de la calle Providencia, de Punta Arenas, por Yugoslavia, y

12) Libera de derechos la internación de elementos para la piscina olímpica de Antofagasta.

Proyecto de carreras observa el Ejecutivo

Se recibió en la Cámara un oficio del Ejecutivo por el cual se veta un proyecto que autoriza carreras extraordinarias a favor del Comité Olímpico de Chile y de la Orden Salesiana de Talca.

INTENSIFICAN LA VACUNACION CONTRA LA VIRUELA EN EL PAIS

74 casos se han presentado en Brasil y el Perú

Setenta y cuatro nuevos casos de viruela se han registrado en la segunda semana del presente mes, en Brasil y Perú, según informe de la Oficina Sanitaria Panamericana (O.S.P.), que fue recibido en la Dirección General de Salud del S.N.S.

Los casos de esta grave enfermedad aparecidos, según el informe corresponden a Brasil con 71 afectados y al Perú con tres.

El Servicio Nacional de Salud ante el recrudecimiento de esta enfermedad en algunos países latinoamericanos, está impartiendo instrucciones con el fin de que se intensifique la vacunación contra esta enfermedad en todo el país.

Cabe destacar que, gracias a los programas de vacunación del S.N.S., que los mantiene e nforma permanente, en el norte de lpais, está enfermedad fue erradicada hace diez años. Por otra parte, cuando se registró hace un año atrás, un caso en Antofagasta, de una persona que venía del extranjero, se procedió a la vacunación de 2 millones 500 mil personas, lográndose la protección de nuestra población.

Chile es el único país de América Latina que no tiene esta enfermedad.

MANEJE CON CUIDADO

Y ATENIENDOSE A LA REGLAMENTACION DEL TRANSITO

NO OLVIDE QUE EXISTEN CONDORES INSPECTORES DEL TRANSITO QUE LO VIGILAN SIN QUE UD SE DE CUENTA

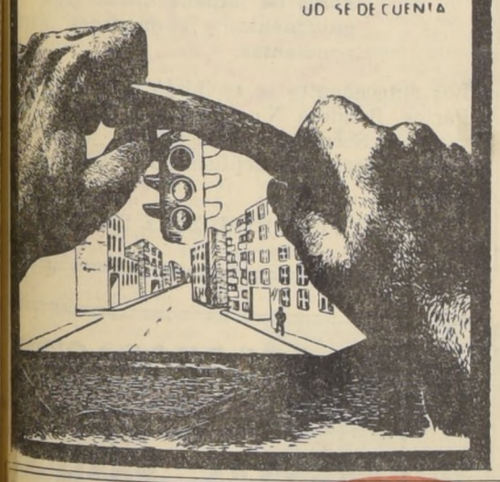

Conservadores visitan al Jefe del Estado

La directiva nacional del Departamento Gremial del Partido Conservador, se entrevistó en la tarde de ayer con el Presidente de la República, para agradecerle diversas iniciativas de su Gobierno que beneficiaron a los gremios, a la vez que para informarle que habian pedido al ex Subsecretario General de Gobierno, señor Patricio Silva, que aceptara la candidatura a diputado por el Primer Distrito de Santiago. De izquierda a derecha, los señores Federico Willoughby, Pedro Salazar, Francisco Iturriaga, Excmo. señor Alessandri, Ramón Rey Duque, Manuel Hurtado y Raúl Vera Patiño.

CAMARA APROBO CREACION DE LA JUNTA NACIONAL DE AUXILIO ESCOLAR Y BECAS

La Cámara de Diputados celebró anoche una sesión especial bajo la presidencia de don Raúl Morales con el objeto de tratar varios proyectos que se encontraban pendientes.

Se inició esta sesión, a las 21 horas, y se prolongó hasta las 23.30 horas.

Se encontraban presentes los Ministros de Obras Públicas, don Ernesto Pinto Lagarrigue; de Educación, doctor Alejandro Garretón Silva, y de Salud Pública, doctor Francisco Rojas Villegas.

Se dio cuenta de un oficio del Ejecutivo solicitando el trámite de la urgencia para el proyecto que modifica la ley N.o 6.402 Orgánica de la Caja de la Marina Mercante Nacional en lo relativo a la jubilación de los Agentes de Aduanas. Se le fijó la "simple" urgencia.

MATERIAS TRATADAS. — Enseguida, la Cámara se ocupó de las siguientes materias: trató y despachó el proyecto que modifica la ley N.o 12.595 artículo 30, en el sentido de que sus medidas son aplicables a todos los imponentes de la Caja de la Defensa Nacional.

A continuación, consideró las modificaciones del senado al proyecto que crea la Junta Nacional de Auxilio Escolar y Becas, aprobándolas en su totalidad. Participaron en el debate los señores Millas, Diez, Fuentes, Donoso y Ballesteros.

Después fue tratado el proyecto que autoriza el traslado de los restos del fundador de la Universidad de Concepción, don Enrique Molina Garmendia desde el Cementerio, en donde actualmente reposan, a la tumba que la Universidad le ha construido especialmente en el recinto universitario.

El proyecto quedó aprobado en su artículo único, tanto en general como en particular.

Finalmente, la Cámara continuó votando las observaciones del Ejecutivo al proyecto de Ley que reestructura el Ministerio de Obras Públicas.

La votación comenzó en la insistencia al artículo 68.o que había sido rechazado y por la votación de 41 por 8, se acordó insistir.

Enseguida se votaron todos los artículos hasta el 82.o inclusive los artículos nuevos y los transitorios. La mayoría de las observaciones fueron rechazadas y se aprobaron las que insiden en los artículos nuevos y transitorios por tratarse de disposiciones solamente administrativas.

La sesión se levantó a las 23.30 horas.

RADICALES NO INNOVARAN EN LA MESA DEL SENADO

Senador Correa no postulará a su reelección y renunciará a la Presidencia del Tribunal Supremo

La Sala de Senadores Radicales celebró ayer su sesión-almuerzo de todos los martes, y conoció de un oficio de la Directiva Nacional del Partido, por el cual se pide no innovar en la actual composición de la Mesa de la Cámara Alta, mientras el radicalismo no fije su posición política frente a los nuevos acontecimientos derivados de la elección presidencial.

(La Mesa del Senado está formada por don Hugo Zepeda Barrios, liberal, como presidente, y por don Angel Faivovich, radical, como vicepresidente.)

En la misma reunión, el presidente del Partido, senador Ulises Correa, informó que no postulará a su reelección por las provincias de Curicó, Talca, Linares y Maule, debido a que su salud se encuentra resentida. Agregó que la Directiva ha concluido un plan sobre la campaña parlamentaria del radicalismo, que se someterá a la consideración del Comité Ejecutivo Nacional, y que él espera —si su Partido no dispone otra cosa— dejar inscritos a todos los candidatos, dentro del plazo legal que termina el 7 de noviembre próximo.

El senador Roberto Wachholtz también anunció que no se presentaría como precandidato, pero que estaba a las órdenes del Partido.

En el mismo predicamento ya se encontraba, entre los senadores que terminan su período el 20 de mayo de 1965, el representante por las provincias de Atacama y Coquimbo, don Humberto Alvarez Suárez.

PRECANDIDATURAS.— Hoy la Secretaría General del Radicalismo espera recibir las presentaciones de precandidatos a parlamentarios para la elección general del primer domingo de marzo del año próximo.

Todas ellas serán elevadas al Tribunal Supremo, para el correspondiente pase.

Este Tribunal es presidido por el senador Correa, quien informó anoche a LA NACION que renunciaría a este cargo, en razón de que lo estima incompatible con su calidad de presidente del Partido. Esta renuncia se formalizaría en la próxima semana, para originar el correspondiente reemplazo.

Subvención a obreros que estudian aprobó Comisión de la Cámara

La Comisión de Trabajo y Legislación Social de la Cámara de Diputados aprobó un proyecto que establece el pago de subvención, de asignaciones familiares y otorga préstamos del Banco del Estado a los trabajadores que sigan cursos de especialización profesional bajo el patrocinio del Servicio de Cooperación Técnica de la Corporación de Fomento.

La misma Comisión aprobó, también, el proyecto que otorga asignación de zona a los empleados del sector privado de la provincia de Osorno. Durante la sesión se avanzó, además, en la aprobación del articulado del proyecto que incorpora a los obreros de la Gran Minería del Cobre al régimen previsional de los Empleados Particulares.

La Comisión Especial de la Vivienda aprobó dos proyectos. El primero autoriza a la CORVI para vender a las Municipalidades los planos, tipos y especificaciones de las viviendas económicas. El segundo autoriza al mismo organismo para expropiar el predio denominado El Colorado, situado en Iquique.

No hubo quórum para la sesión del CEN Radical

Fracasó ayer por falta de quórum la sesión ordinaria del CEN Radical.

Tiene en tabla un plan sobre la campaña parlamentaria del Partido, elaborado por la Directiva Nacional.

No se ha citado a sesión especial, por lo cual su próxima reunión será la ordinaria del próximo martes.

INSTALADO COMANDO PROVINCIAL PRO REELECCION DE FAIVOVICH

Ayer quedó instalado el Comando Provincial de la Campaña por la reelección del senador Angel Faivovich y de los candidatos radicales a diputados por la provincia de Santiago.

Este Comando funciona en Menjitas 543 y 531, donde se realizarán todas las reuniones de los diversos Comandos Comunales, gremiales, femeninos, de la Juventud, Juntas de Vecinos, Centros de Madres, Pobladores e Independintes.

Hoy, a las 19 horas, se reunirán en el Comando Provincial los integrantes del Comando del Servicio Nacional de Salud que apoya la reelección del senador Faivovich.

A las 20 horas, y en el mismo local, celebrará una reunión ampliada el Comando de la Segunda Comuna.

DIPUTADOS LIBERALES REITERAN APOYO A GOBIERNO DEL SR. FREI

Senador Von Mühlenbrock sugirió una Convención Extraordinaria del Partido

La Sala de Diputados Liberales se reunió ayer para efectuar un análisis de la posición que el partido debe asumir en el futuro y para considerar algunas resoluciones frente a la elección parlamentaria de marzo de 1965, según informó su presidente, el diputado Alfonso Ramírez.

En esta oportunidad participó el senador Julio von Mühlenbrock, quien planteó diversas iniciativas encaminadas a agilizar la acción pública del liberalismo. Al efecto sugirió la realización de una Convención Nacional Extraordinaria.

Luego de un amplio debate, los diputados liberales reiteraron que la posición básica del liberalismo es de apoyo al Gobierno del señor Frei, sin compromisos y sin pedir nada.

UNIVERSIDAD DE CHILE

RECTORIA

ADJUDICACION DE LAS PROPUESTAS PUBLICAS

La Comisión Adjudicadora designada por la Universidad de Chile para resolver sobre las propuestas públicas a suma alzada para las contrucciones de los Colegios de La Serena y Talca, resolvió:

1.o.—DECLARAR DESIERTA LA LICITACION PUBLICA DEL COLEGIO UNIVERSITARIO DE LA SERENA, Y

2.o.—ADJUDICAR EL CONTRATO DE CONSTRUCCION DEL COLEGIO UNIVERSITARIO DE TALCA AL CONTRATISTA, DON JUAN LUIS MATASSI PIZARRO, POR LA SUMA DE E° 1.673.301,77.

LA COMISION

CIERRE DEL

CONCURSO LITERARIO CRAV 1964

Se recuerda a los escritores que participarán en el Concurso de Novela convocado por la CIA. REFINERIA DE AZUCAR DE VIÑA DEL MAR, CRAV, que:

Las obras sólo se recibirán en Victoria Subercaseaux 41, 3.er Piso, Santiago, e impostergablemente hasta el 30 DE SETIEMBRE, a las 18 horas.

La novela -de tema libre deberá tener entre 100 y 350 carillas oficio, escritas a máquina, a doble espacio, y se presentará en cuadruplicado.

El Jurado se compondrá de un representante de la Sociedad de Escritores de Chile y de otro del Círculo de Periodistas de Santiago; de un crítico literario de prestigio; del autor que obtuvo el Premio de Literatura CRAV 1963, y de un representante de CRAV.

El Jurado se pronunciará en un acto público en la primera quincena de diciembre próximo, otorgando 7 premios: Un Primer Premio (PREMIO DE LITERATURA CRAV 1964) de E° 2.000.-; un SEGUNDO PREMIO de E° 1.000.-, y cinco PREMIOS DE MERITO de E° 200 c/u.

NOTA: Las obras premiadas en el Concurso Literario CRAV 1963 están editadas en un volumen titulado SIETE CUENTISTAS PREMIADOS, Concurso Literario CRAV 1963 (el que se encuentra en venta en todas las buenas librerías).

LAS BASES DEL CONCURSO DE NOVELA PUEDEN RETIRARSE EN VICTORIA SUBERCASEAUX 41, 3.er PISO, SANTIAGO

'STORA VDT

BANCO ISRAELITA DE CHILE

DEPARTAMENTO DE COMISIONES DE CONFIANZA

OFRECE DEPARTAMENTOS D. F. L. 2

E° 26.310.-

Departamentos, dos dormitorios, living-comedor, baño, cocina. Calefacción critall, ascensores. Entrega inmediata. **SAN PABLO y AMUNATEGUI.**

E° 25.900.-

Departamentos, dos dormitorios, living-comedor, baño, cocina. Calefacción critall. Ascensores. **MORANDE y ROSAS.**

E° 30.000.-

Departamentos de 97 m2., dos dormitorios, living - comedor, baño, cocina, pieza y baño servicio. **ERASMO ESCALA y BULNES.** Entrega inmediata.

E° 34.200.-

Departamentos de 90 m2., dos dormitorios, living - comedor, baño, cocina, pieza y baño servicio. Calefacción critall. **AVENIDA RECOLETA próximo BELLAVISTA.** Entrega inmediata.

E° 45.000.-

Departamento de 125 m2., tres dormitorios, hall, living y comedor, cocina, baño, pieza y baño servicio. **AVDA. PEDRO DE VALDIVIA y CAPITAN ORELLA.** Entrega inmediata. Ley Pereira. Calefacción.

E° 35.000.-

Departamento de 125 m2., dos dormitorios, hall, living y comedor, baño, cocina, pieza y baño servicio, lavadero. **LUIS THAYER OJEDA entre POCURO y BILBAO.**

E° 25.000.-

Bungalows de tres dormitorios, living-comedor, baño y medio, cocina, jardín, entrada auto. **AVDA. ECHENIQUE N.o 7253.** Entrega inmediata.

E° 39.500.-

Bungalows de tres dormitorios, living y comedor, baño y medio, pieza y baño servicio, cocina, jardín, entrada auto. **GUAMPILLA próximo a AV. BILBAO.** Entrega inmediata.

E° 42.000.-

Bungalows de tres dormitorios, living y comedor, cocina, pieza y baño servicio, 405 m2. terreno, 128,50 m2. construidos, jardín, entrada auto. **AV. VITACURA N.o 9757.** Entrega inmediata.

Se aceptan CONVENIOS CORVI

LOCALES COMERCIALES

E° 11.000.-

ERASMO ESCALA próximo BULNES. Amplios locales comerciales, 30% al contado, saldo 18 meses, sin reajustes. Entrega inmediata.

E° 16.540.-

SAN PABLO próximo AMUNATEGUI. Excelente ubicación comercial. Amplios locales. 30% al contado, saldo 12 meses, sin reajustes. Entrega inmediata.

E° 32.000.-

MORANDE y ROSAS, a 20 metros de BANDERA. Consultan subterráneo de iguales dimensiones del local. 30% al contado, saldo 18 meses, sin reajustes. Próxima entrega.

SITIOS

E° 12.000.-

AVDA. VITACURA y LAS TRANQUERAS. La más alta plusvalía de Santiago. 20% al contado, saldo 24 meses, sin reajustes.

E° 6.000.-

15% contado, saldo treinta meses. Sitios en **AV. WALKER MARTINEZ próximo a AVDA. VICUÑA MACKENNA, LA FLORIDA, Paradero N.o 14.**

E° 105.-

mensuales. Sitios en **AVDA. TRINIDAD, próximo a AVDA. VICUÑA MACKENNA, Paradero 21 de La Florida.** 36 meses plazo, precio fijo, sin reajustes. Urbanización total. Sector residencial de gran porvenir.

Y OTRAS OFERTAS COMERCIALES

BANCO ISRAELITA DE CHILE

Departamento de Comisiones de Confianza

SAN ANTONIO 76

SANTIAGO

CAMARA DE DIPUTADOS

SESION ORDINARIA, EN MARTES 15 DE SEPTIEMBRE DE 1964
(De 16 a 19.15 horas)

—No se llevó a efecto por falta de quórum reglamentario.

—En el momento de declararse frustrada la sesión, se encontraban presentes en la Sala los siguientes señores Diputados: Aguilera, Luis; Aravena, Jorge; Araya, Bernardo; Aspée, Jorge; Barra, Albino; Basso, Osvaldo; Bucher, Federico; Cuadra, Domingo; Flores, Víctor; Fuentes, Samuel; Galleguillos, Víctor; Galleguillos, Florencio; Godoy, César; Klein, Evaldo; Leigh, Hernán; Martínez, Juan; Medel, Santos; Melo, Galvarino; Morales, Raúl; Pantoja, Luzberto; Prado, Ignacio; Ramírez, Alfonso; Rivas, Rolando; Robles, Hugo; Teitelboim, Volodia, y Valente, Luis.

JAVIER PALOMINOS GALVES,
Jefe Accidental de la Redacción.

ENTREGA DE POBLACION A LA CAJA DE LOS FF. CC. POR LA CORVI

Hoy miércoles, a las 12 horas, el Vicepresidente de la Corporación de la Vivienda, señor Javier Vidal, hará entrega a la Caja de Retiro y Previsión de los Ferrocarriles del Estado, representada por su Vicepresidente, señor Alfredo Alcaíno, de la Población "Hugo Gálvez Gajardo", construida por mandato de este instituto de previsión para sus imponentes, en la calle Serrano, de la ciudad de San Bernardo.

A este acto han sido invitadas autoridades del Ministerio de Obras Públicas, del Ministerio del Trabajo y Previsión Social, de la Corporación de la Vivienda, de la Caja de los Ferrocarriles del Estado, autoridades locales y representantes de la prensa.

Consejo de la FAO celebrará reunión anual en Roma

Miembros de la representación diplomática de Chile en Italia integrarán la delegación nacional a la reunión que la Organización de las Naciones Unidas para la Alimentación y la Agricultura inicia en Roma el 5 de octubre próximo.

El Ministro de Agricultura Ruy Barbosa, que había sido especialmente invitado a concurrir, declinó el viajar, en razón de las múltiples obligaciones que debe cumplir antes de llegar al término de la actual Administración.

Tres Comet 1965 probarán su calidad a través de las dos Américas: pasarán por Santiago en la semana próxima

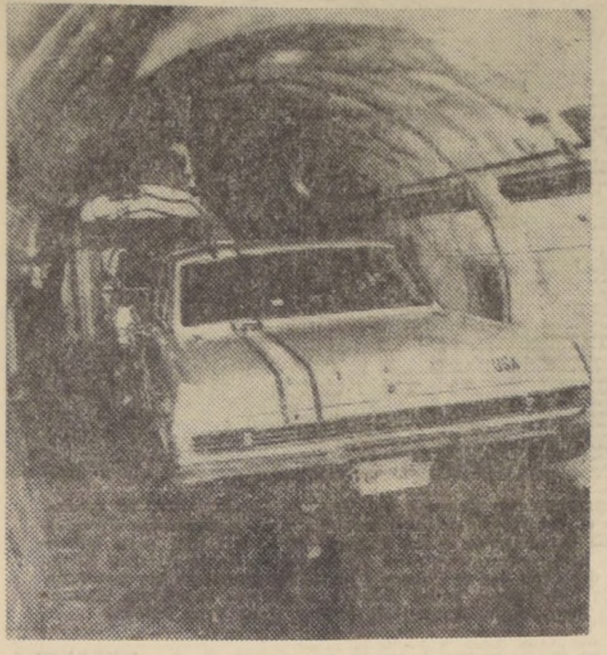

La fotografía indica el momento en que tres automóviles Comet 1965 fueron embarcados por vía aérea con destino a Punta Arenas, ciudad desde la cual fueron redestinados a la localidad argentina de Usuhaia, punto de partida de un extraordinario raid de suficiencia mecánica a que se somete un nuevo modelo de automóvil. Esta caravana recorrerá 25.920 Kms. a través de 15 países, como un mensaje, a la vez, de la buena voluntad y entendimiento entre las Américas.

Este es el primer recorrido conocido entre el Cabo de Hornos a Fairbanks, Alaska, por un automóvil de pasajeros. Los Comet son modelos corrientes y equipados con tanque de bencina auxiliar y radio de dos ondas. Viajando día y noche, partieron desde Punta Arenas el sábado último y tienen la esperanza de cubrir la ruta en menos de 2 meses. El único otro recorrido con éxito que se hizo, tardó cinco meses para completarse.

Los tres Comet 1965 cruzarán y atravesarán los Andes por Mendoza, desde donde llegarán a Santiago, alrededor del 19 del presente, para proseguir por la Carretera Panamericana en su dramático destino. Estos Comet 1965 están construidos en una sola pieza, sin chassis; están provistos de motor 120 HP, seis cilindros y pueden obtenerse, también en V-8; lubrican cada 50.000 Kms. y cambian aceite cada 10.000 Kms.

ASPECTO DE LA FACHADA PRINCIPAL DEL MODERNO EDIFICIO QUE SE INAUGURA HOY

El Departamento Pedro Aguirre Cerda cuenta con moderno edificio del Servicio de Seguro Social

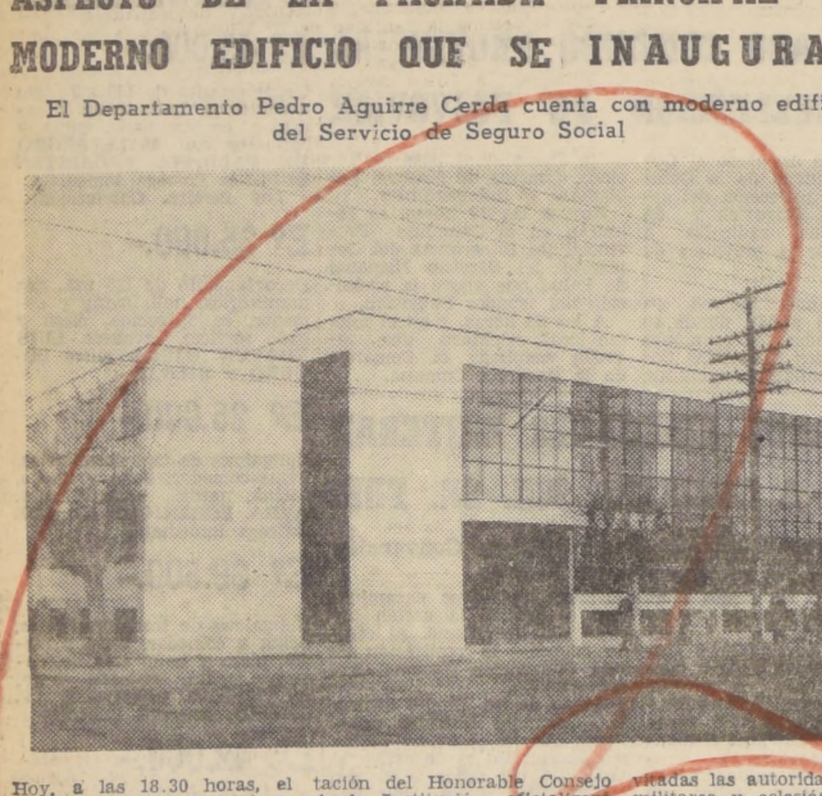

Hoy, a las 18.30 horas, el Servicio de Seguro Social inaugura un moderno edificio para el funcionamiento de sus Oficinas, en el Departamento Pedro Aguirre Cerda, el cual proporcionará mayores facilidades para la atención de los imponentes, patrones y público en general.

El local está ubicado en Avenida José Miguel Carrera esquina de Pedro Mira; tiene un costo aproximado a los E° 147.700, y su superficie edificada totaliza 1.520 metros cuadrados.

El señor Director General subrogante, don Jorge Carbacho Machefert, en representación del Honorable Consejo de la Institución, oficializará la entrega de este edificio.

A la ceremonia han sido invitadas las autoridades civiles, militares y eclesiásticas del Departamento y representantes patronales y sindicales.

Velada en honor de México por su Independencia

Con una velada alusiva, será conmemorada la Independencia de México, cuyo aniversario se celebra hoy. El acto se efectuará en el Teatro Ducal, a las 11 horas, patrocinado por la Embajada de ese país y el Instituto Chileno-Mexicano de Cultura.

Hará uso de la palabra el Embajador de México, señor Gustavo Ortiz Hernán, quien se referirá a las proyecciones de la referida efemérides.

OBSEQUIO COMPUTADOR ELECTRONICO A LA UNIVERSIDAD TECNICA DEL ESTADO

La California Chemical Pan American Company, y la California Research Corporation, ambas subsidiarias de la Standard Oil of California, han obsequiado a la Universidad Técnica del Estado un Computador Electrónico "Datatron".

Este valioso aparato, uno de los más grandes de Chile, atenderá tanto a los requerimientos que en la actualidad exige la docencia en la moderna formación del técnico e ingeniero, como a las necesidades propias de las investigaciones científico-tecnológicas, que emprenderá esta Universidad. Además, el Centro de Computación de la Universidad Técnica del Estado, podrá prestar importante colaboración a las industrias y empresas nacionales contribuyendo con ello, de modo efectivo y eficaz, al progreso económico de Chile.

En la actualidad, este tipo de computador es usado con todo éxito en Norteamérica y Brasil.

Las conversaciones con la California Chemical Pan American Company y la California Research Corporation, tendientes a la obtención del Computador Datatron para la Universidad Técnica del Estado, fueron iniciadas el año pasado en la ciudad de San Francisco, de Estados Unidos, por el Profesor Mario Meza Flores, Presidente del Consejo Docente de Matemáticas, Física y Química, y el doctor Jaime Michelow, Asesor Matemático de dicho Consejo Docente. Hoy podemos comprobar, con profunda satisfacción, que para fortuna de la Universidad Técnica del Estado y del país en general, estas gestiones han culminado con la valiosa donación que nos preocupa.

El país pronto verá incorporarse a legiones de técnicos e ingenieros que impulsan el progreso industrial del país, los nuevos contingentes formados por la Universidad Técnica del Estado que pondrán al servicio de este progreso el dominio de las técnicas de la computación.

Las operaciones relativas a la importación del Computador "Datatron", están a cargo de los señores Mauricio Hochschild S. A. I. C., representantes de la California Chemical Pan American Co. Chile. Se espera que los permisos por parte del Banco Central de Chile sean obtenidos dentro de breve plazo.

Pesar por deceso del señor Domingo Edwards Matte

Pesar produjo el fallecimiento del señor Domingo Edwards Matte, cuyos funerales se efectuarán hoy en el Cementerio General. El señor Edwards Matte, vinculado a numerosas familias representativas de variadas actividades nacionales, era abogado, cuyo título obtuvo en la Universidad de Chile con la memoria sobre el tema, "Formación del Presupuesto".

A su iniciativa se debió la construcción del Pabellón de Lactancia en la Casa Nacional del Niño. Miembro de numerosas sociedades y dotado de vasta cultura, logró formar la más completa biblioteca de obras chilenas que existe en el país.

PROPUESTAS PUBLICAS

DEPARTAMENTO MATERIALES Y ALMACENES

N.o	MATERIAL	FECHA	HORA
E 129	15.000 Aisladores tipo telendurun	Miércoles 16 Sept.	12
E 137	30 Carros porta-equipaje	Martes 22 Sept.	12
Ad. 138	10 Tons. Hilacha de Algodón	Lunes 28 Sept.	12
G 37/38	16.256 Resortes	Martes 6 Octubre	12
E 124	250 Tons. Acero para puentes.	Viernes 9 Octubre	12

Bases y antecedentes en el mismo Departamento de Materiales (Estación Alameda), todos los días hábiles, de 9 a 12 horas.

DEPARTAMENTO TRACCION Y MAESTRANZAS

MARTES 22 DE SEPTIEMBRE, A LAS 16 HORAS

POR CONSTRUCCION EN EL PAIS, DE:
200 CAJAS PARA CARROS-BODEGAS BITROCHAS DE 30 TONELADAS.
Bases en la Secretaría de la Sección Proyectos y Construcciones del Departamento de Tracción y Maestranzas, Alameda 924, tercer piso.

VIERNES 25 DE SEPTIEMBRE, A LAS 15.30 HORAS

"EJECUCION INSTALACIONES DE ALUMBRADO DEL RECINTO DE PREARMADO DE DESVIADORES DE LA PLANTA SOLDADORA DE RIELES DE LO CHENA, KM. 12 LINEA CENTRAL SUR."

Bases en la Secretaría de la Sección Ingeniería Eléctrica, del Departamento de Tracción y Maestranzas, previo pago de su valor (E° 1,00), acreditado por el recibo de depósito correspondiente.

LUNES 28 DE SEPTIEMBRE, A LAS 15.30 HORAS

POR CONSTRUCCION DE CANALIZACION Y S/E AEREA 12 KVA. PARA SERVICIO SEÑALIZACION Y COMUNICACIONES, YUNGAY.

Bases en la Secretaría de la Sección Ingeniería Eléctrica del Departamento de Tracción y Maestranzas, Alameda 924, tercer piso.

MARTES 29 DE SEPTIEMBRE, A LAS 10 HORAS

POR REPARACION DEL AUTOMOTOR ELECTRICO AM—8.

Bases en la Secretaría de la Sección Proyectos y Construcciones del Departamento de Tracción y Maestranzas, Alameda 924, 3er. piso.

BANCO DE CHILE

MERCADO LIBRE BANCARIO	Comprador	Vendedor
Dólar	E° 2,346	E° 2,356
Libra	" 6,588	" 6,616
Dólar a futuro . .	" 2,805	" 2,820
MERCADO DE CORREDORES		
Dólar	E° 3,20	E° 3,25
Libra	" 8,986	" 9,126

SANTIAGO, 15 de septiembre de 1964.

Informaciones Comerciales

Proporcionadas por Swett y Eyzaguirre, Corredores de la Bolsa

MERCADO BURSATIL

Nuevamente la plaza bursátil en el día de ayer se mostró con un movimiento moderado de acciones y precios regulares, con variaciones de poca importancia. Efectuándose transacciones en Banco de Chile, Banco Italiano, Anglo Lautaro, Cía. Industrial, Papeles y Cartones, Vapores, Madeco, Caupolicán, Copec y Electricidad Industrial.

Los bonos hipotecarios, totalmente inactivos; no tuvieron transacciones, conservando sus cotizaciones nominales.

El volumen de operaciones ascendió a la suma de 638.097 acciones en Santiago; 91.807 acciones con Valparaíso, y 0 escudo nominal en bono.

El cierre acusó 24 alzas contra 18 bajas; tendencia irregular.

FONDOS MUTUOS

Crecinco 2.170
Capitales Unidos 2.913

PRECIOS AL CIERRE

CIERRE OFICIAL DE LA BOLSA DE COMERCIO, A LAS 13 HORAS

BONOS NOMINALES E°
D. Interna 7–1, 84 c
Garantía 7–1, 84 c
Paviment. 7–1, 84 c
Mun. Stgo. 8–1, 60 n
B. Estado 6–3|4, 80 n
B. Estado 10–6, 75 n
Hip. Chile 6–1, 74 n
Hip. Chile 10–6, 75 n

BANCARIAS
Central, 10.000 n
Concepción, 135 n
Continental, 11 n
Crédito, 130 c
Chile, 429 t
Edwards, 48 v
Español, 135 t
Hipotecario, 100 n
Israelita, 105 1|2 n
Italiano, 13 1|2 t
Nac. del Trabajo, 15 n
Osorno, 186 t
Pacífico, 8 n
Panamericano, 100 c
S. Americano, 54 c
Talca, 270 c

MINERAS
Andacollo, 3 1|4 n
Aucanquilcha, 31 c
Chañaral, 12 n
Cerro Grande, 540 t
Del. Punitaqui, 7 3|8 c
Disputada, 68 n
Lota-Schwager, 4 1|2 n
Manganesos, 300 n
Merceditas, 2 1|2 c
M. Fertilizantes, 39 t
Ocuri, 210 t
Oruro, 36 n
Presidenta, 7 n
P. de Lobos, 20 t
Tamaya, 5 c
Tocopilla, 180 n
Totoral, 35 n

AGRICOLAS Y GANADERAS
Cisnes, 250 n
Colcura, 28 v
Copihue, 30 c
Gente Grande, 120 t
Laguna Blanca, 395 t
La R. Sofruco, 420 c
Rupanco, 170 n
T. del Fuego, 157 t
Viña C. y Toro, 245 n
Wagner Stein, 19 t

SALITRERAS
Anglo Lautaro A, 2.410 t
Anglo Lautaro C, 215 n
Iquique Port., 66 1|2 OCV

TEXTILES
Caupolicán, 23 v
Chiteco, 16 5|8 n
Fiap, 60 v
Paños Bellavista, 165 t
Paños Concepción, 3 n
Paños de Tomé, 40 n
Rayonhil, 14 t
Sedylán A, 2 3|4 n
Sedylán B, 2 n
Sumar, 150 c
Tejidos El Salto, 1 1|4 n
Textil Progreso, 53 n
Textil Viña, 11 v
Vestex, 14 n
Victoria de P. Alto, 7 1|2 v
Yarur, 295 t

INDUSTRIALES Y VARIAS
Arrocera Ega, 17 c
Aceitera Concha B., 130 v
Bima, 11 1|2 t
Carozzi, 36 n
Cervecerías Unidas, 97 t
Club de Golf, 55.000 n
Club Hípico, 470.000 n
Club de Polo, 12.000 n
Codina, 340 n
Cola, 700 n
Colorantes, 70 n
Cía. Industrial, 71 1|2 t
Copec, 58 t
Cristalerías Ch., 21 n
Chilectra, 55 t
Distrib. de Talca, 14 1|2 t
Electricidad Ind., 14 1|2 t
Electromat, 68 t
Embotelladora Andina, 20 1|2 v
Eperva, 285 v
Farmo Química, 6 t
Fósforos, 56 n
Gas de Santiago, 29 1|2 t
Gas de Valpso., 12 n
Hucke Hermanos, 96 n
Implatex, 12 c
Industr. Bellavista, 12 c
Industrias Varias, 10 1|2 c
Inmob. Esmeralda, 66 c
Inmob. Huelén, 320 n
Insa, 360 v
Interamericana, 5 1|4 n
Interoceánica, 70 n
La Rural, 28 t
Loza de Penco, 38 c
Lucchetti, 14 t
Mac Kay, 112 OCV
Maderas Cholguán, 9 3|4 t
Melón, 288 c
Molinera Köster, 11 c
Muelles P. Vergara, 4 3|4 n
Naviera Arauco, 26 c
Papeles y Cartones, 150 t
Pesquera Iquique, 4 5|8 t
Pizarreño, 145 c
Polpaico, 216 v
Quimifarm, 180 n
Refractarios Lota, 3 1|2 n
Refinería de Viña, 103 n
Renta Urbana, 76 c
Saavedra Benard, 15 n
Sanitas, 8 1|2 n
Sogeco, 7 n
Soprole B, 1.400 n
Tabacos, 258 OCV
Tattersall, 97 t
Teléfonos, 21 1|2 t
Vapores, 147 t
Vidrios Planos, 15 v
Volcán, 45 t

METALURGICAS
Astilleros Habas, 30 c
Cap, 217 t
Cap D, 310 c
Cic, 27 1|2 c
Cobre Cerrillos, 56 n
Elecmetal X|E|D., 172 c
Envases, 3 3|4 n
Fensa, 7 t
Ferriloza, 10 n
Indac, 12 t
Indura, 13 n
Madeco, 41 1|2 v
Mademsa, 33 3|4 c
Mecánica Ind., 13 n
Socometal, 20 n

SEGUROS
Marítima, 31 c

INDICE GENERAL DE PRECIOS DE ACCIONES: 2.271,6

TRANSACCIONES
BONOS NOMINALES E° . . . .
TRANSACCIONES EN STGO. . . 638.097
OPERACIONES CON VALPSO. . . 91.807

PRIMERA RUEDA	£ por tonelada — Precio del Cobre en Londres — Tons. Largas	SEGUNDA RUEDA
£ 396. 0.0 Comp.	DISPONIBLE	£ 398. 0.0 Comp.
" 400. 0.0 Vend.		" 400. 0.0 Vend.
NO VARIO	FLUCTUACION	" 2. 0.0 ALZA
" 357. 0.0 Comp.	A 90 DIAS	" 360. 0.0 Comp.
" 368. 0.0 Vend.		" 361. 0.0 Vend.
" 2. 0.0 ALZA	FLUCTUACION	" 3. 0.0 ALZA
SOSTENIDA	TENDENCIA	FIRME
400 Tons. Largas	VENTAS	475 Tons. Largas

Cotizaciones de Acciones

OPERACIONES DEL 15 DE SEPTIEMBRE DE 10.30 A 11.45 HORAS.

1.200 Bco. Chile, 421
26 Bco. Chile, 420
90 Bco. Chile, 421
50 Bco. Chile. Od., 421
50 Bco. Chile, 421
200 Bco. Chile. Od., 422
39 Bco. Chile, 421
100 Bco. Chile. Od., 423
200 Bco. Chile, 424
60 Bco. Chile, 421
100 Bco. Chile, 425
1.500 Bco. Español. Od., 135
8.560 Bco. Italiano. Od., 13 1|2
100 Bco. Osorno, 185
27 Bco. Osorno, 180
3.100 Bco. Sud Am., 53
200 Cerro Grande, 540
2.000 P. de Lobos, 20
2.922 Gente Grande, 120
100 Laguna Blanca, 410
4.960 T. del Fuego, 155
4.000 Wagner Stein, 18
100 Lautaro A., 2.350
100 Lautaro A., 2.370
100 Lautaro A., 2.380
100 Lautaro A., 2.400
200 Lautaro A., 2.410
800 Lautaro A. Od., 2.410
200 Lautaro A., 2.410
200 Lautaro A., 2.420
100 Lautaro A., 2.430
200 Lautaro A. Od., 2.430
800 Lautaro A., 2.430
100 Lautaro A., 2.420
200 Lautaro A. Od., 2.420
500 Lautaro A., 2.420
26.100 Caupolicán, 21
1.000 Caupolicán. Od., 21
1.000 Caupolicán, 21
8.000 Caupolicán. Od., 22
600 P. Bellavista, 155
8.200 Rayonhil, 14
1.200 Yarur, 195
2.500 Bima, 11 1|2
5.400 Cervezas 97
1.786 Cía. Industrial, 69
11.800 Cía. Industrial, 71
4.200 Cía. Industrial, 72
2.200 Cía. Industrial. Od., 72
9.017 Cía. Industrial, 72
12.600 Copec, 59 1|2
94 Copec, 59
6.450 Copec, 59 1|2
100 Chilectra 55
7.700 Distr. de Talca, 14 1|2
4.600 Electr. Ind., 14 1|2
100 Eperva, 290
5.000 Gas Stgo. Od., 29 1|2
3.045 Gas Stgo., 29 1|2
14 Gas Stgo. Od., 28
983 Farmo Química, 6
300 Insa, 370
9.600 La Rural, 27
200 Loza Penco 37
9.000 Loza Penco 38
1.600 Loza Penco. Od., 38
2.100 Lucchetti, 13 1|4
3.000 Lucchetti, 13 1|2
7.439 Mad. Cholguán, 9 3|4
2.300 Melón, 280
200 Melón, 279
300 Melón, 280
100 Melón. Od., 280
791 Melón, 280
7.500 Pap. y Cartones, 149
2.000 Pap. y Cartones. Od., 149
4.765 Pap. y Cartones, 149
1.300 Pap. y Cartones. Od., 149
500 Pap. y Cartones, 149
200 Pap. y Cartones. Od., 149
9.572 Pap. y Cartones, 149
228 Pap. y Cartones. Od., 149
100 Pap. y Cartones. Od., 149
5.000 Pesquera, 4 5|8
2.000 Pizarreño, 145
4.713 Renta, 75
1.000 Vapores 145
10.200 Vapores, 144
5.500 Vapores, 145
2.000 Vapores, 146
500 Vapores, 140
1.800 Vapores, 147
1.000 Vapores, 148
1.400 Vidrios, 15 1|2
4.040 Cap, 218
3.068 Cic, 26
5.440 Indac, 12
3.000 Indac. Od. 12
8.500 Madeco, 41
11.800 Madeco, 41 1|2
2.000 Madeco. Od., 41 1|2
12.800 Mademsa, 33 3|4

OPERACIONES DEL 15 SEPTIEMBRE DE 12 A 13 HO[illegible]

66 Bco. Chile, 425
500 Bco. Chile, 427
117 Bco. Chile, 429
10 Bco. Chile. Od., [illegible]
165 Bco. Chile, 428
300 Bco. Chile, 429
400 Bco. Chile 186
500 Bco. Sud America[illegible]
2.900 Bco. Sud America[illegible]
2.900 Bco. Sud Am., [illegible]
2.000 Bco. Sud Americano, [illegible]
700 Minas y Fert., [illegible]
300 Ocuri, 210
3.000 Colcura, 28
1.000 Laguna Blanca, [illegible]
200 Laguna Blanca. Od., [illegible]
6.600 T. del Fuego, 15[illegible]
1.900 T. del Fuego 15[illegible]
2.100 T. del Fuego, 157
1.000 Wagner Stein, 19
500 Lautaro A., 2.420
600 Lautaro A., 2.410
8.100 Caupolicán, 22
10.000 Caupolicán, 23
10.000 Caupolicán. Od., [illegible]
10.000 Caupolicán, 23
90 Caupolicán, 21
300 Caupolicán, 23
1.000 Yarur. Od., 295
11.000 Cía. Industrial, 72
2.673 Cía. Industrial, 71 [illegible]
1.500 Copec, 59
12.200 Copec, 58
500 Copec. Od., 58
5.551 Copec, 58
68.100 Electr. Ind., 14 1|2
1.000 Electromat, 68
26.000 Farmo Química, 6
3.100 Gas Stgo., 29 1|2
107 Ind. Varias 10
100 Insa, lotes, 370
2.000 La Rural, 27 1|2
10.000 La Rural, 28
400 Loza Penco, 38
1.000 Lucchetti, 14
4.602 Mad. Cholguán, 9 3|4
61 Mad. Cholguán. Od., [illegible]
2.600 Melón, 285
200 Melón, 86
300 Melón. Od. 288
2.700 Pap. y Cartones, [illegible]
1.900 Pap. y Cartones, [illegible]
4.100 Pap. y Cartones, [illegible]
50 Pap. y Cartones. Od., [illegible]
800 Pap. y Cartones, [illegible]
19.000 Pesquera, 4 5|8
453 Pizarreño, 145
93 Ref. de Viña. Od., [illegible]
487 Renta, 75
56 Renta, 74
7.765 Tattersall. Od. 97
2.000 Teléfonos, 21 1|2
7.700 Vapores, 147
700 Volcán, 45
16 Cap, 218
200 Cap, 217
10 Cic, 26
4.100 Cic, 27 1|2
25.000 Fensa, 7
1.500 Indac, 12
16.900 Madeco 41 1|2
96 Madeco, 40
4.000 Mademsa, 33 1|2

AVISO

Llámase a Concurso Médico, conforme a lo dispuesto en el Reglamento del Servicio Médico Nacional de Empleados, Decreto Supremo N.o 212, de 1957, para proveer los cargos que se indican, en el Regional Concepción:

Un "MEDICO INTERNISTA" con cuatro horas de jornada diaria, grado 5.o y quinquenios correspondientes.

Un "MEDICO INTERNISTA DOMICILIARIO" con dos horas de jornada diaria, grado 5.o y quinquenios correspondientes.

Un "MEDICO TISIOLOGO", con dos horas de jornada diaria, grado 5.o, quinquenios y asignaciones correspondientes.

Los antecedentes se recibirán en la Oficina de Partes, Bandera N.o 72, quinto piso, Santiago, y en la Secretaría del Regional Concepción hasta el día 30 de septiembre de 1964, a las 12 horas.

EL VICEPRESIDENTE EJECUTIVO

Dir. de Aprovisionamiento del Estado

CAMIONETAS

Solicítanse PROPUESTAS PUBLICAS N.o 280, por lo que a continuación se indica, destinado a la Central de Abastecimiento del Servicio Nacional de Salud:

1 CAMIONETA FURGON PARA 2.000 KILOS DE CARGA.

1 CAMIONETA FURGON PARA 500 KILOS DE CARGA.

Bases y demás antecedentes pueden solicitarse en el Departamento de Adquisiciones, Sección Propuestas Públicas y Compras en el Extranjero de esta Dirección, solamente de 9.30 a 12.30 horas.

Las propuestas se abrirán en presencia de los interesados, en el Departamento de Adquisiciones, Amunátegui N.o 66, segundo piso, el día

30 DE SEPTIEMBRE DE 1964, A LAS 11 HRS.

EL DIRECTOR

CORPORACION DE LA VIVIENDA

PROPUESTAS PUBLICAS

Poblaciones en Penco y Tomé - Primer Sector.–

Se solicitan propuestas públicas para la construcción y urbanización de las Poblaciones en Penco, Primer Sector, compuesta de 42 viviendas, y en Tomé, Primer Sector, compuesta de 22 viviendas. Podrán participar los Contratistas inscritos en Primera y Segunda Categoría del Registro de Contratistas para Construcción de Viviendas de la Institución y que cuenten con la capacidad económica libre determinada en conformidad al Reglamento.

ENTREGA DE ANTECEDENTES: Desde el día 11 de septiembre, en la Oficina de Venta de Antecedentes, calle Arturo Prat número 48 —4.o piso—, Oficina 45.

ENTREGA DE HOJA DE DECLARACION: Hasta el día 21 de septiembre de 1964, a las 17 horas, en la misma Oficina.

APERTURA DE PROPUESTAS: El día [illegible] de octubre de 1964, a las 16 horas, en la Oficina del Jefe del Departamento de Construcción, calle Arturo Prat 48 —4.o piso—, Oficina 42.

CAJA DE CREDITO POPULAR

SUCURSAL N.o 2. — VICUÑA MACKENNA N.o 200

HOY, DE 9 HORAS ADELANTE:

GRAN REMATE DE ROPA

PRESTAMOS CONCEDIDOS EN ENERO DE 1964 Y VENCIDOS EN JULIO DE 1964, POR LA SUCURSAL N.o 1.

NUMERACION POLIZAS	INICIAL	TERMINAL
ROPA	984.224	989.427

HAY: Cortes de casimir nacionales e importados, ternos nuevos y usados, ambos, pilotos, sobretodos, zapatones, manteles, sábanas, cortes de seda, lana y algodón, colchas, frazadas, ropa nylon, toda clase de ropa interior, etc.
PAGO AL CONTADO en dinero efectivo.
ENTREGA INMEDIATA al término del Remate.

—COMEDORES
—DORMITORIOS
—LIVINGS
20% MENOS
COMPRE AL FABRICANTE
FACILIDADES
EXPOSICION Y VENTAS
MONJITAS 389
FABRICA: CARNOT 78 FONO 5[illegible]
Por Santa Rosa, altura [illegible]

POR EL GRAN SANTIAGO

Comunas de Santiago celebrarán con brillo las Fiestas Patrias

Todas las comunas de Santiago celebrarán este año las Fiestas Patrias con programas de gran interés, elaborados por las respectivas Municipalidades, en los que se alternan actos patrióticos, culturales y deportivos, con festivales al aire libre, ramadas y carreras a la chilena, en las que imperará el más sano sentido de nacionalidad y de amor a nuestra democracia. Quinta Normal, Las Barrancas, Maipú, Quilicura, Til-Til, Renca, Providencia, Ñuñoa, Las Condes, Puente Alto, La Florida, San Miguel, La Granja, Cisterna, San Bernardo y demás comunas, han entrado en una verdadera competencia de emulación para dar a estas fiestas el más alto relieve. En ediciones anteriores hemos publicado los programas elaborados por las Municipalidades de varias comunas, y hoy damos otros más:

EN PUENTE ALTO

JUEVES 17: 8 horas, embanderamiento general de la comuna; 11 horas, Matinal Escolar en teatros Nacional y Plaza; 15 horas, Iniciación del Campeonato de Fútbol Asociado en el Estadio Municipal: Luis Matte vs. Maipo; 17 horas, Inauguración oficial de las ramadas, con asistencia de autoridades civiles y militares; 19.30, Retreta por la Banda Instrumental del Regimiento de Ingenieros de Ferrocarriles Nº 7, en la Plaza Manuel Rodríguez; 20 horas, Actuación especial de la rama folklórica de la Escuela Normal de Valdivia en la sala del Cine Plaza.

VIERNES 18: 7 horas, Salva de 21 cañonazos; 8 horas, Izamiento del Pabellón Nacional en el Edificio de la Gobernación e I. Municipalidad; 8.30 horas, Recorrido de la Banda Instrumental del Regimiento, por las calles de la ciudad, con ejecución de himnos marciales; 10.15 horas, Te Déum en la Iglesia Parroquial de Nuestra Sra. de Las Mercedes; 11.15, Acto patriótico oficial en la Plaza Manuel Rodríguez, con participación de regimiento, Cuerpo de Bomberos, Cruz Roja, Boys Scout, Club de Huasos, planteles educacionales superiores, y otras instituciones; 12.30, Vino de Honor ofrecido por la I. Municipalidad en homenaje a las Fuerzas Armadas, en el segundo piso del Edifico Consistorial; 14 horas, Campeonato de Fútbol en el Estadio Municipal; 15 horas, Fatucén vs. Olimpia; luego, "La Salle" vs. Fateví; 15.30 horas, Juegos Populares en el recinto de las ramadas: palo ensebado, carreras de ensacados, y los cántaros misteriosos; 18 horas, Acto de arriar la Bandera en la Guardia del Regimiento, Gobernación, e I. Municipalidad; 19 horas, Campeonato de Pimpón, organizado por la Asociación; 20 horas, Campeonato de Básquetbol Femenino y Masculino, en el gimnasio del Liceo Fiscal; 20.30 horas, Concurso de cuecas en la Plaza Manue Rodríguez, con animación de conjuntos fioklóricos, y reparto de premios a los vencedores.

SABADO 19: 9 a 10 horas, Finalización de Juegos Populares en el recinto de las ramadas; 15 horas, Fútbol en el Estadio Municipal: Granja Junior vs. Temsa, y Libertad vs. Independiente; 15.30 horas, exhibición de la Parada Militar a través del televisor municipal, para niños, ubicado en el segundo piso de la Casa Consistorial.

DOMINGO 20: 15 horas, Fútbol: Júpiters vs. Mataquito; Victoria vs. Pedro Aguirre Cerda; 20 horas Finalización de actividades deportivas; 22 horas, Término de Festividades Nacionales.

El funcionamiento de las ramadas será en los terrenos de la Cooperativa "San Carlos".

EN ÑUÑOA

ÑUÑOA.— El programa de las Fiestas Patrias de esta comuna incluye numerosos actos, que ya se iniciaron con un lucido ejercicio de la Segunda Compañía de Bomberos, en la Plaza Ñuñoa, el domingo recién pasado, ante una concurrencia en la que se contó a los escolares del sector, en crecido número, y con la asistencia del Alcalde, señor Raúl Cabezas, regidores, y representantes de instituciones comunales.

Los números del programa comprenden actuaciones artísticas de la Casa de la Cultura, y retretas en las diversas plazas y poblaciones de la comuna, y los actos tradicionales, como el desfile de tropas del Ejército, Carabineros, Bomberos e instituciones vecinales, en la Plaza Ñuñoa, el día 18, a las 10.30 horas, acto que reviste siempre la mayor solemnidad y sentido patriótico.

La Casa de la Cultura presentará números artísticos en su propio local, a la vez que en las plazas y poblaciones. Llamará también la atención la inauguración del Teatro Municipal al aire libre, del Parque Juan XXIII, que se efectuará el día 19, a las 12 horas, y el Rodeo y Espectáculos Folklóricos de ese mismo día, desde las 10 horas, en la Medialuna Municipal.

Se contempla también una tarde deportiva, el domingo 20, en la cancha San Carlos, y el funcionamiento de fondas y entretenimientos, en Avenida Grecia, entre E. Fernández y P. de Valdivia, para todo lo cual la Municipalidad ha dispuesto las medidas del caso, a fin de lograr el mayor brillo y participación de los habitantes de la comuna.

EN SAN MIGUEL

SAN MIGUEL.— La Corporación Municipal de San Miguel, ha hecho un llamado a los habitantes de la comuna a participar en las Fiestas Patrias que se inician mañana en esa populosa barriada. El programa, que ha sido aprobado por la unanimidad de los ediles, comprende tres días de brillantes actos.

El programa es el siguiente: DIA 17: 8 horas, Embanderamiento general de la comuna; 17 horas, Inauguración Escuela Municipal población 2 de Marzo; 19 horas, Inauguración Paseo Antonio Acevedo Hernández, San Joaquín con Llano Subercaseaux; 21 horas, Visita oficial a la exposición del gran pintor nacional Enrique Mosella, Casa de la Cultura, Gran Avenida 5880; 21.30 horas, Inauguración fonda Club Deportivo Unión Milán; 21.30 horas, Inauguración fondas en el Estadio Municipal.

VIERNES 18: Recorrido de bandas por diferentes barrios de la comuna; 9 horas, Actos patrióticos y deportivos en las poblaciones; 9 horas, Iniciación actos sociales y culturales en la población El Pinar; 9.30 horas, Inauguración fondas y ramadas, población Aníbal Pinto; 9.30 horas, Competencias infantiles y actos sociales Club Deportivo Diablito Sporting Junior, población Vicente Navarrete; 10 horas, Programa social y patriótico y juegos infantiles en la población Joao Goulart; 10 horas, Iniciación del programa elaborado por el Comité Central de Pobladores Nueva La Legua; 10 horas, Izamiento Pabellón Nacional frente al edificio Municipal, rendirá honores un piquete del Cuerpo de Carabineros de la comuna; desfile de instituciones: Bomberos, Cruz Roja, Boys Scouts, establecimientos educacionales, con presentación de coros, que interpretarán el himno nacional; 10 horas, Actos preparados por la Cooperativa de Edificación 16 de Febrero; 10.30 horas, Función de títeres en población Alessandri, Talaveras con Ismael Valdés y Vargas Mena con Miguel Luis Cerda; 11 horas, Programa patriótico y folklórico en el escenario Monumental ubicado en Llano Subercaseaux con Estrella Polar, con la actuación de los más destacados artistas nacionales.

DISTINCION A PERIODISTAS FUNCIONARIOS Y OTROS

A las 12 horas se realiza la entrega oficial del premio "Arpa del Pueblo", que comprende la entrega de un pergamino y un premio en dinero, el que ha sido otorgado a Manuel Rojas (novela), Julio César Jobet (ensayo), Carlos Morales Salazar (periodismo), Sergio Manut de Bon (poesía), Carmen Johnson (pintura), y Luz Donoso, Música, Gabriela Pizarro.

Igualmente recibirán hermosos estímulos, el periodista Enrique Gutiérrez ("Clarín"), Augusto Olivares ("Ultima Hora"), Julio Moncada ("Vistazo") y Sergio Barría ("Izquierda"), como asimismo el Sindicato Horizonte. También en la oportunidad recibirán diplomas y trofeos conocidos industriales y deportistas de la comuna, entre los que podemos mencionar a Américo Simonetti, Máximo Viejo, Guillermo Herrera (vicepresidente de Colo Colo), etc.

Empleados de la Municipalidad y funcionarios de Estado también serán premiados por la Ilustre Municipalidad.

Puede adelantarse que el programa a desarrollarse durará todo el día y su realización será en diversas poblaciones. A cada una de ellas llegarán las delegaciones artísticas; igualmente el programa del día 19 contempla competencias deportivas, espectáculos gratis para niños, etcétera.

EN LOS CERRILLOS

MAIPU.— El Centro de Madres del Barrio Residencial Los Cerrillos, efectuará un baile mañana 17, a las 21.30 horas, en su sede social, ubicada en Av. Cerrillos 311. Los fondos que se reúnan serán destinados a la terminación del consultorio médico del Centro. Con dicho acto se iniciarán los programas de festividades patrias, el que continuará con una misa de campaña el 18, a las 9 de la mañana, en el terminal de la Avenida Félix Margot del barrio Aeropuerto.

En la tarde del 18 se realizarán competencias deportivas infantiles con la participación de los hijos de las socias del Centro que competirán en los alrededores de la sede social ubicada en Avenida Cerrillos. Las inscripciones para participar en las competencias las reciben las señoras Olga González y Marina Gutiérrez de Cáceres, presidenta y vicepresidenta del Centro de Madres. (Enrique Bustos Cubillos, corresponsal.)

EN SAN BERNARDO

SAN BERNARDO.— Un extenso programa de Fiestas Patrias elaboró la Municipalidad. En efecto, de acuerdo con los deseos del Alcalde, doctor Raúl Cuevas Palma, en el sentido de que la celebración de estas festividades se haga extensiva a todos los sectores de la comuna, se ha confeccionado un variado programa.

Hoy miércoles, de 15 a 16 horas, habrá entretenimientos gratuitos en la Plaza de Armas, en los juegos instalados en el costado poniente, por gentileza de los empresarios, y a las 21.30 habrá una comida de honor a la Patria, ofrecida por el Club de Leones, en el Centro Español. El jueves 17 a las 9.30 horas, habrá cine gratuito para los niños, en el Teatro Santiago, por gentileza de la Empresa Nazar; a las 19.30 horas, retreta en la Plaza de Armas, por la banda instrumental de la Escuela de Infantería; a las 21 horas, comida de gala, con damas del Rotary Club; a las 19 horas, inauguración de las ramadas, en el Estadio Municipal, por las autoridades.

El viernes 18, a las 7.30 horas, salvas de 21 cañonazos; a las 8 horas, embanderamiento de la ciudad e izamiento de la Bandera en la Escuela de Infantería, con la banda instrumental y de guerra; a las 9 horas, ciclismo; a las 10 horas, tenis de mesa y básquetbol; a las 10.30 horas, sesión solemne del IX Congreso de Consejos Locales de Deportes de la Provincia de Santiago, en la sede de sesiones de la Municipalidad; a las 11 horas, rayuela; acto cívico militar en la Plaza de Armas; a las 13.30 horas, almuerzo ofrecido por la Municipalidad a las Fuerzas Armadas, autoridades, instituciones y a los delegados que asistan al IX Congreso de Consejos Locales de Deportes. En la tarde habrá fútbol, con la participación de los siguientes equipos: Rosa del Sur, Municipal, Liceo de Hombres, Juventud Buenos Aires, San León, Santa Loreto, San Adolfo, Santa Rebeca, Lepanto, Santa Cristina, El Parrón, Haras Los Cóndores, Ferroviario y San Jorge. A las 19.30 horas, en la Plaza de Armas habrá fuegos artificiales y concursos populares de cuecas para adultos y niños.

El sábado 19, continuará el campeonato de fútbol, rayuela, básquetbol y bailes populares.

El domingo 20, a las 10 horas, habrá cine gratuito en el Teatro Municipal, gentileza de Empresa Arenilla; retreta en la Plaza de Armas, y a las 20 horas, clausura de las ramadas. Además, se contempla un extenso programa en las poblaciones. (RUBEN ALBARRAN B., corresponsal.)

QUINTA NORMAL.— MANIFESTACION A REGIDOR ROGELIO MUÑOZ Y ESPOSA.— Un merecido homenaje se le rendirá hoy, a las 13 horas, al regidor radical Rogelio Muñoz Fagardo y a su esposa María Ortega de Muñoz, consistente en un almuerzo en los comedores de la Quinta de Recreo "Enrique Leiva", Carrascal 4864. Es ofrecido por un grupo de Empleados del Municipio local, en forma principal de la Oficina de Patentes, y por caracterizados vecinos del sector. Como jefe de ceremonias actuará en este acto Armanda Yáñez Gonzales, activa dirigente social. Este acto es de reconocimiento de la amplia y efectiva labor que realiza dentro de la Municipalidad de Quinta Normal, este dinámico regidor, quien siempre ha estado preocupado de las inquietudes de los pobladores de todos los sectores de esta populosa comuna, habiendo conseguido varias obras de adelanto local en diversos sectores. Es uno de los integrantes de la mayoría del Gobierno quintanormalino, ex Jefe de la Sección de Patentes y un radical de los antiguos que goza de un merecido prestigio entre cuantos le conocen por sus dotes de caballerosidad, hombría, eficiencia y ayuda a los necesitados.— (Adolfo Silva Vera, corresponsal.)

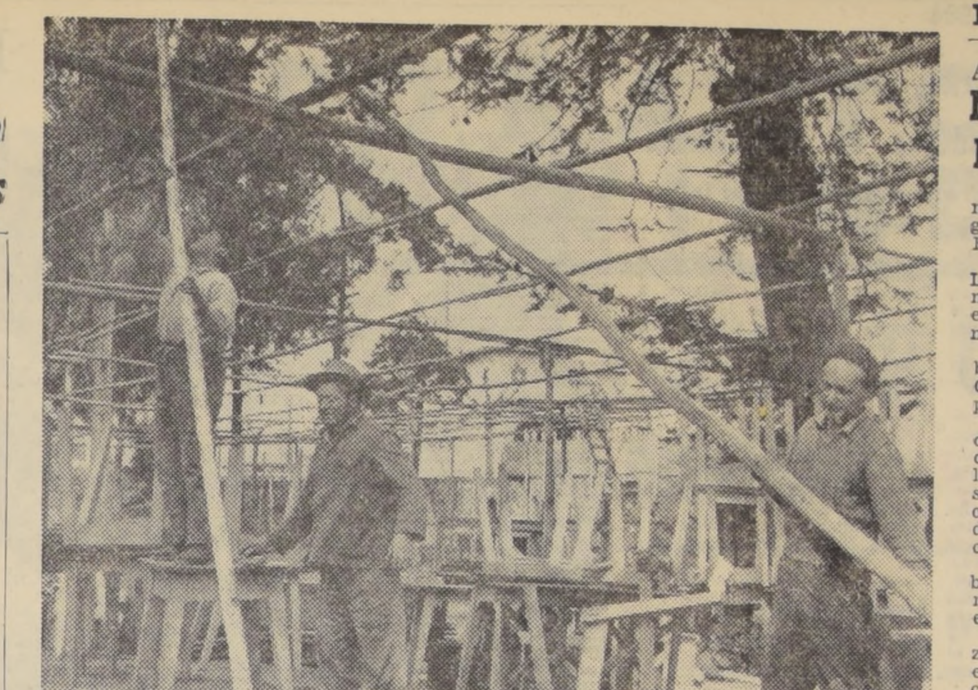

VALPARAISO.— COMIENZAN A LEVANTARSE LAS CLASICAS RAMADAS.— A pesar de que en las últimas horas de la tarde de ayer el tiempo amenazaba con poner mala cara, nublada y lluviosa a las Fiestas Patrias, en este puerto, los preparativos para celebrar el 18 continuaron con el mismo entusiasmo. Más de ciento cincuenta fondas y ramadas se instalarán en el Parque "Alejo Barrios" de Playa Ancha, lugar que ya es característico centro criollo en estas festividades. Las ramadas se abrirán al público mañana jueves y en el grabado puede observarse la labor de los obreros que construyen estos típicos recintos dieciocheros en que la cueca "de punta y taco" hará honor a la alegría de ser chilenos, entre el "tinto" y las empanadas de horno, chicha en cacho y sabroso platos chilenos.

Ayer se inició el programa de celebración de Fiestas Patrias

VALPARAISO.— Ayer se inició la entrega de terrenos para las tradicionales fondas que se instalan en este puerto con motivo de las Fiestas Patrias.

En el acto de entrega se encontraban presentes los regidores Juan Rodríguez y Rafael Aguirre, además de funcionarios municipales.

Numerosas fondas se instalarán por cuenta de instituciones, como escuelas, cursos universitarios y secundarios, además de particulares.

REGIMIENTO MAIPO

Al igual que en años anteriores, una de las más grandes ramadas será la que instala el Regimiento "Maipo", y cuyos fondos se destinarán a la celebración de la Pascua del Soldado.

La organización de esa fonda, que tiene 20 metros de frente, está a cargo del capitán Aureliano Tello y del suboficial mayor Hugo González.

SE INAUGURA MAÑANA

Las fondas en Playa Ancha y en otros barrios de Valparaíso se inauguran mañana, a las 18.30 horas, con asistencia de regidores y funcionarios municipales.

ACTO DE AYER

El programa de Fiestas Patrias, que fue organizado por una comisión presidida por el regidor Juan Rodríguez, se inició ayer con la inauguración de la muestra de los trabajadores radiales. El acto se efectuó a las 19 horas en el Museo Municipal de Bellas Artes de Valparaíso.

La muestra de cerámicas, pinturas, esculturas y grabados permanecerá abierta hasta el próximo domingo.

PROGRAMA PARA HOY

cias ilustradas con diapositivas sobre la Fe- Museo Municipal de Bellas Artes, conferencias ilustradas con diapositivos sobre la Feria de Nueva York y Antártida Chilena, prosiguiendo con el desarrollo del programa. Las charlas serán ofrecidas por Martín Rodríguez y Luis Muñoz Ahumada.

TURNO DE FARMACIAS PARA HOY Y MAÑANA

EN VALPARAISO

HOY: "SERRANO", en calle Serrano 440; PRINCIPAL, en calle Condell 1574; INGLESA, en Pasaje Quillota 20.

MAÑANA: FRANCESA, en calle Cochrane esquina Márquez; EL SOL, en calle Independencia 1896; MERCED, en calle Colón 2699.

EN VIÑA DEL MAR

HOY: CASINO, en calle 3 Norte 241; VIÑAMARINA, calle Valparaíso 656.

MAÑANA: PRAT, en calle Valparaíso 213; EL AGUILA, en calle 5 Oriente 909.

Visita semestral de cárceles se efectúa hoy: Quejas de los reos

VALPARAISO.— Hoy se realizará en este puerto la visita semestral de cárceles, con un recorrido que hará el Intendente de la Provincia, Luis Guevara, a la Cárcel Pública y Casa Correccional de Mujeres, del Buen Pastor, en compañía del Presidente de la Corte de Apelaciones, Jorge Herrera, y otras autoridades.

En esta oportunidad el Intendente se impondrá del funcionamiento de estos recintos penales y, a la vez, procederá a escuchar las quejas que le sean formuladas por los reos.

Actualmente existe un sentimiento de malestar en la población penal porteña, debido al traslado de reos a cárceles de las denominadas "presidios disciplinarios", en que les son aplicadas formas de castigo y de vida que no se compadecen con los actuales sistemas de rehabilitación de los reos. Entre los reos que han sido trasladados a estos establecimientos, figura Alfredo Donoso Correa, de oficio carpintero, quien hizo noticia hace algunos meses al resultar ganador de un concurso literario organizado por la Penitenciaría de Santiago. Anteriormente, en la Cárcel de Valparaíso, el mencionado reo ganó otro concurso literario organizado con motivo de las Fiestas Patrias del año pasado. Se trataba de un reo de buena conducta y carácter sosegado, cuyas dotes literarias y capacidad poética permitían esperar de él no sólo regeneración moral, sino frutos en el plano creador. Fuimos informados de que este reo se encuentra ahora destinado a un penal disciplinario, lo cual ha sembrado descontento y preocupación es diversos centros de ayuda al reo, como el Patronato de Reos, que últimamente ha disminuído su labor en el penal, según nos manifestó su director, debido a la poca oportunidad que se le da para ejercer su labor social.

ARTISTA CONSAGRADA EN EUROPA EXPONDRA EN VIÑA SUS OBRAS

VALPARAISO.— En el Palacio de Bellas Artes de Viña del Mar se presentará desde hoy hasta el 27 del presente mes, una interesante exposición de la artista Lilo Salberg. La exposición se mantendrá abierta de 10 a 12 y de 15 a 18 horas.

Lilo Salberg nació en Steele Ruhr, Alemania, y realizó sus estudios en la Folkwang Schule fuer Gestaltung, de Escultura y Composición y Dibujo. Más tarde fue colaboradora independiente de la Manufactura de Majelika, del Estado de Karlsruhe. Llegó a Chile en 1939 y se desempeñó como profesora de dibujo de la enseñanza secundaria. En 1950 adoptó la nacionalidad chilena, y vive hasta la fecha en Viña del Mar.

Lilo Salberg se dio a conocer en la época de expansión del movimiento expresionista, y en Chile se dio a conocer desde su llegada por unos grabados intensamente expresivos y lacerantes, y en ló actual, se ha dedicado a buscar el diseño de ciertas expresiones a los tejidos y relieves precolombinos. Sus texturas cromáticas son un encuentro comprensivo del folklore sudamericano, visiones de arte popular con el arte contemporáneo, donde logra la realización de una idea artística original en un plano formal bien definido.

Un crítico alemán que admiró sus obras, comentó en Zurich: "Mirando detalladamente se descubre que la atracción extraordinaria y cautivante que emana de estos cuadros, no se debe únicamente a la pintura sobre metal y fieltro ni a la pintura a base de piroxilina empleadas en estas obras, sino también a las piedras preciosas, las perlas de cristal, conchas, plata y espejos, los cuales han sido colocados con un cuidado inaudito y con genialidad, cuya impresión total está relacionada tanto al arte aborigen de los indios americanos como al mosaico de oro bizantino. El acento dominante está, sin duda alguna, sobre la pintura. En la muchedumbre de visitantes a la exposición de Lilo Salberg, en medio de la cual se encontraban nombres destacados del mundo artístico, nadie hasta ahora había visto algo semejante. Cuadros de esta índole no tienen precedentes en el arte contemporáneo. En ellos se ha unido lo sagrado con lo profano, que es lo que la pintura trata de alcanzar desde la Edad Media. Porque aquí la representación más audaz no profana, por el contrario, intensifica. Todo esto sugiere una asociación con el arte bizantino. La mujer que ha abierto este nuevo camino en la pintura contemporánea se llama Lilo Salberg."

La artista ha realizado las siguientes exposiciones:

Exposiciones colectivas: Salones oficiales, Santiago; Salones de Verano, Viña del Mar; Exposiciones de grabadores chilenos en Alemania, Brasil, Francia, España y Suiza. 1953 y 1956, Exposiciones Internacionales de la International Serigraph Society, New York; 1955, Bienale de Sao Paulo; 1957, Instituto de Expresión Plástica de Valparaíso, en el Ministerio de Educación, Santiago; 1960, Artistas "GEDOK", en la Galería Christa Moehring, Wiesbaden, Alemania.

Exposiciones individuales: 1950, Palacio de Bellas Artes, Viña del Mar; 1952, Instituto Chileno - Norteamericano, Valparaíso; 1960, Ministerio de Educación Pública, Santiago; 1962, Ibero-Amerika Verein, Hamburgo; 1962, Frankfurter Kunstkabinett Hanna Bekker vom Rath; "Die Brücke" Bielefeld, Galería "Junge Kunst", Fulda Siemens Schuckert Werke, Erlangen; 1963, Galería Sudamericana, New York, Bruce Museum, Greenwich, Connecticut.

MOVIMIENTO DE NAVES EN VALPARAISO

LLEGAN

HOY: "Gulf Banker", de Nueva Orleans; "Medemsand", de Pisco.

MAÑANA: "Kyoyu Maru", de Kobe; "John Shroder", de Nueva Orleans.

SALEN

HOY: "Navarino", para Castro; "Marabank", para Calcuta; "Santa Cecilia", para Nueva York; "San Fernando", para el norte.

MAÑANA: "John Schroder", para Nueva Orleans; "Gulf Banker", para Nueva Orleans.

ESTUDIAN REGLAMENTACION PARA FAENAS PESQUERAS

VALPARAISO.— Se inició el estudio de una reglamentación completa para las actividades pesqueras en el litoral. En las conversaciones que se han venido sosteniendo al respecto, han participado representantes de las empresas y de los gremios que laboran a bordo de las embarcaciones. La representación de los trabajadores, la ha tomado a su cargo el secretario general de COMACH y presidente de la Federación de Estibadores Marítimos de Chile, Wenceslao Moreno Avila.

Actualmente, la totalidad de las actividades marítimas están regidas por reglamentos que han sido dictados de acuerdo con el criterio de las partes, pero las faenas de pesca se desarrollan de acuerdo con regímenes eventuales.

Por tal motivo, la Confederación Marítima de Chile, a la cual se encuentran afiliados los oficiales, patrones de embarcaciones pesqueras y tripulantes de las mismas, ha estimado necesario iniciar las gestiones del caso para que se dicte una reglamentación especial a la cual queden sujetas todos los aspectos del trabajo, como horarios, conquistas sociales, dotaciones mínimas por embarcación, etc.

El señor Moreno Avila informó que las conversaciones hasta aquí sostenidas con la parte patronal, van muy bien encaminadas, agregando que ha podido comprobar excelente disposición de ánimo entre los empresarios para dar corte definitivo al problema.

Dijo finalmente, que el próximo mes se celebrará una nueva reunión, esta vez en Santiago, con el fin de proseguir los estudios.

JIRA DE DIRIGENTES. — Los dirigentes nacionales de la Federación de Sindicatos de Estibadores Marítimos de Chile, se dirigieron ayer a diferentes puntos del país, con el fin de sostener conversaciones con los sindicatos locales de los puertos del litoral. En esta ocasión, los miembros de directiva de FEMACH, expondrán los acuerdos a que han arribado con la Cámara Marítima de Chile en relación con los pliegos que se discuten y donde se consignan problemas que son inherentes a todas esas organizaciones gremiales.

Esta jira tendrá una duración de aproximadamente 20 días y la realizan Wenceslao Moreno Avila, Juan Cataldo Reyes, Serafín Ferrada, Oscar Araya y Juan Antonio Vera.

El señor Moreno informó que una vez que se realicen las consultas, es posible que se firme el finiquito entre las partes, con lo que se dará por definitivamente superado el conflicto que se había planteado entre las partes patronal y laboral.

ARICA: NUEVO ESTANDARTE ENTREGARA MUNICIPIO AL RGTO. RANCAGUA

ARICA.— La Municipalidad de Arica acordó donar un nuevo estandarte al glorioso Regimiento "Rancagua" de guarnición en esta ciudad. La entrega se hará durante las Fiestas Patrias.

MAQUINARIAS AGRICOLAS.— La Junta de Adelanto Local ha llamado a propuestas públicas para el suministro de maquinarias agrícolas, conforme al plan agropecuario. Entre esta maquinaria figuran doce tractores, arados y otros implementos de labranza.

CORO DE U. DE CHILE.— Se anuncia para hoy el arribo al aeropuerto de Chacalluta del Coro de la Universidad de Chile, el que integran 55 componentes, y que viene a participar en el programa de Fiestas Patrias.

REMATE DE CABALLOS.— Satisfechos han quedado los dirigentes del Hipódromo de Arica con los resultados de dos días de remate de los caballos que han sido traídos desde la capital para que participen en las actividades hípicas que se iniciarán el día 27 del presente mes. La mayor parte de los caballos se remató en sumas superiores a los mil escudos cada uno, incluso algunos ejemplares que ya no tenían figuración en la hípica santiaguina.

AUTOMOVILES ARIQUEÑOS AL SUR.— A bordo del barco "Lago General Carrera" será enviada hoy con destino a Valparaíso, una participación de automóviles fabricados en Arica, entre ellos 40 Datsun, 12 Simca y 10 Skoda.

BAUTIZO DE SEPTIMO HIJO VARON.— Con el bautizo de un séptimo hijo varón se iniciarán las Fiestas Patrias en el Valle de Lluta, actuando como padrino, en representación del Presidente de la República, don Jorge Alessandri; el Gobernador departamental Antonio Encina. Los padres del menor son Bernabé Vásquez y Valeriana Huanca de Vásquez. — (Humberto Crosa, corresponsal.)

VALLENAR: SE DESTINARON FONDOS PARA LA AMPLIACION AERODROMO LOCAL

VALLENAR.— Los trabajos de construcción de una nueva pista de aterrizaje y despegue de aviones en el aeródromo local, fueron suspendidos por la firma Avalos y González, hace ya varios meses, por falta de fondos y de material asfáltico. El Alcalde, Emilio Zalaquet, aprovechó el último viaje que hizo a la capital para entrevistarse con los ingenieros de la Sección Estudios de Aeródromos y del Departamento de Construcción del Ministerio de Obras Públicas, quienes le informaron que ya está totalmente tramitado el decreto Nº 221, del Ministerio de Economía, Fomento y Reconstrucción, por el que se destina la cantidad de Eº 300.000 para la terminación de la obra en referencia.

El plazo de entrega de la pista por la firma Avalos y González está fijado para el 30 de octubre del año en curso, de tal modo que en breve deberá trasladar sus equipos mecanizados para proseguir los trabajos que habían quedado paralizados.

PLANTA DE ACIDO SULFURICO.— Desde hace mucho tiempo circula la noticia de que están muy avanzados los estudios para la instalación de una Planta de Acido Sulfúrico en esta ciudad, proyecto que ha sido materia de discusiones en pro y en contra por los mineros y personas que tendrán relación directa con la obra. Los estudios prosiguen muy bien encaminados y es un hecho que será instalada en Vallenar la planta a que hacemos mención, lo que tonificará la economía regional y dará satisfacción a los legítimos anhelos de los mineros de la zona.

DIA DEL MAESTRO.— Con motivo de la celebración del Día del Maestro, la Federación de Educadores, Sección Vallenar, efectuó un lucido programa, en conjunto con la Dirección Departamental de Educación Primaria. Una delegación de maestros visitó la Cárcel Pública, llevando obsequios a los recluidos; se hizo una romería al Cementerio y se colocaron ofrendas florales en las tumbas de los maestros fallecidos; se realizó una audición radial por intermedio de los micrófonos de la emisora Estrella del Norte y los actos culminaron con un Plato Unico Bailable, en la Piscina Rotaria. (Erasmo Bernales Gaete, corresponsal.)

AQUI... EL PUERTO

CONFERENCIA DE PRENSA CON MOTIVO DE HORNADAS DE REHABILITACION.— Hoy será ofrecida una conferencia de prensa por el presidente de la Comisión Organizadora de las las. Jornadas Regionales de Rehabilitación, doctor Alberto Robinson. La reunión con los periodistas se efectuará en la Dirección Zonal de Salud, Bienestar Social, ubicada en subida El Peral N.o 5, a las 11.30 horas. En esta ocasión se darán a conocer todos los aspectos de las Primeras Jornadas Regionales de Rehabilitación, que se llevarán a efecto entre el 22 y el 26 de septiembre. Después de la entrevista, se ofrecerá a los representantes de la prensa y la radio porteñas, un almuerzo en el mismo local de Bienestar Social.

APLAZAN APERTURA DE PROPUESTAS PARA TUNEL LO PRADO.— Con el objeto de lograr que se presente una cantidad mayor de oponentes, se ha aplazado hasta el 15 de octubre la apertura de propuestas del túnel Lo Prado. Las propuestas debieron abrirse ayer martes, pero a raíz de una comunicación telefónica sostenida entre el Intendente de la Provincia, Luis Guevara, y el Ministro de Obras Públicas, Ernesto Pinto Lagarrigue, éste último informó del aplazamiento de las mismas, agregando que de haberse abierto ayer las propuestas, sólo se habría contado con dos firmas oponentes. Agregó el señor Ministro que el Gobierno tiene especial interés en que las propuestas se abran en el plazo de 30 días.

FIESTA DE VOLANTINES ALCANZARA EXTRAORDINARIO RELIEVE.— Durante dos días el Parque Nacional de Peñuelas, lugar de privilegiada belleza en nuestra zona, celebrará en forma extraordinaria las Fiestas Patrias. Los mil volantines que en un principio se anunciaron para la competencia que se efectuará en dicha zona, aumentaron a diez mil, con lo cual se conseguirá, sin lugar a dudas, un espectáculo de gran belleza y coolrido. En forma paralela se efectuará un campeonato zonal de clubes de rayuela. De igual modo, se nos pide informar que los volantines serán obsequiados, en su totalidad, a las personas que se interesen por encumbrarlos ese día. Además de estas atracciones, se contará con la instalación de fondas y ramadas y la posibilidad de realizar pic-nics y disfrutar de dos verdaderos días de campo en el autódromo. Las inscripciones para tomar parte en ambos torneos, volantines y rayuela, se atienden en las diversas Comisarías de Carabineros de la zona. La fiesta criolla de Peñuelas será, además, a entero beneficio del Hogar de Menores de Carabineros.

EXHIBIRAN PELICULAS MEXICANAS EN VALPARAISO.— El Cónsul Honorario de México en Valparaíso, Armando León Pacheco, ha traído a este puerto, desde Santiago, una cantidad de películas de carácter histórico, documental, científico y turístico, que han sido gentilmente cedidas por el gerente de Pel-Mex en Chile, Guillermo Carter. Estas películas serán exhibidas entre hoy y el 26 de septiembre, para dar mayor realce a los distintos actos programados en conmemoración al aniversario de la Independencia de México, que se celebra hoy día miércoles 16. Las películas se presentarán en diversas salas de cine y particularmente en la Cámara de Comercio, Escuela 82, República de México; Biblioteca Benjamín Vicuña Mackenna, de Viña, sindicatos e institutos de cultura. La primera exhibición se hará hoy a las 19 horas, en la Biblioteca Vicuña Mackenna, de Viña, a la que se invita a porteños y viñamarinos que deseen conocer mejor las tradiciones y bellezas mexicanas.

LLAMADO DE URGENCIA.— Se necesita con gran urgencia una válvula ventrículo arterial de "pudenz-Heyer", para la menor Verónica Ramírez Fierro, hija del cabo de Carabineros Luis Ramírez González, de dotación de la 2a. Comisaría Aduana. Esta niña debe ser tratada quirúrgicamente y la válvula mencionada es de vital necesidad para el éxito de la operación. En caso de haber alguna persona que la posea en esta ciudad o en el resto del país, se ruega comunicarlo a la Oficina de Relaciones Públicas de la Prefectura de Valparaíso.

EL "NOPAL VERDE", NAVEGANDO CON AGUA EN BODEGAS.— El mercante de bandera noruega "Nopal Verde", se encuentra navegando con sus bodegas inundadas en el canal Moraleda, a la cuadra de la isla Mulchy. Es probable que el buque recale en Puerto Montt con el objeto de someterlo a una inspección. La información fue proporcionada por el práctico de la nave a la Dirección del Litoral y Marina Mercante Nacional, ayer en la mañana.

INTENDENTE VIAJO A SANTIAGO AYER.— El Intendente de la provincia, Luis Guevara Ortúzar, viajó ayer a Santiago a entrevistarse con el Ministro de Obras Públicas, Ernesto Pinto Lagarrigue, para solicitarle la terminación de varias obras en la provincia y construcción de locales escolares. La primera autoridad provincial regresó ayer en la tarde a este puerto.

EL "TIBERIADES" EFECTUARA INVESTIGACIONES PESQUERAS.— En fecha próxima es posible que el pesquero "Tiberiades", de la Universidad Católica de esta ciudad, viaje a la zona sur del país, para efectuar una detenida investigación pesquera. Estas investigaciones estarán a cargo de los alumnos de los dos últimos años de estudio de la Escuela de Técnicos Pesqueros de la mencionada Universidad.

AMPLIARON PLAZO DE PATENTES.— De acuerdo con las informaciones llegadas de Santiago, el Gobierno aceptó la petición formulada por la Municipalidad de Viña del Mar de ampliar el plazo para el pago de las patentes profesionales, del comercio, industria, etc. El plazo de ampliación terminará el 30 del presente y la franquicia corresponde a las patentes del 2o. semestre.

CURSO DE POST GRADUADOS EN FAC. MEDICINA

Bajo los auspicios de la Escuela de Graduados, de la Facultad de Medicina, de la Universidad de Chile, se están desarrollando en Santiago los siguientes Cursos de Perfeccionamiento Médico:

CURSO SOBRE ORIENTACIONES PSICOTERAPEUTICAS: Desde el 29 de abril hasta el 18 de diciembre de 1964, en la Clínica Psiquiátrica Universitaria, bajo la dirección del profesor doctor Sergio Rodríguez.

CANCEROLOGIA: Desde el 1.o de julio, con una duración de 3 meses, los días miércoles y viernes, a las 18 horas, en el Instituto del Rádium. Actúan como coordinadores los profesores, doctor Alberto Rahausen y doctor Carlos Sayago.

CURSO DE NEUROANATOMIA: Desde el 6 de julio al 17 de septiembre de 1964, en la Sala de Trabajos Prácticos de la Cátedra de Histología, Borgoño 1470, 2.o piso, de 17 a 20 horas, los días lunes y jueves, bajo la dirección del profesor doctor Jorge Fernández Tornini.

Gobierno entregará gratuitamente sitios a pobladores de Magallanes

Ministro de Tierras regresó de su jira por la provincia austral

Regresó a Santiago el Ministro de Tierras y Colonización, Paulino Varas Alfonso, quien, acompañado del jefe del Departamento de Bienes Nacionales, Arturo Pérez Cerdi, realizó una jira de cuatro días por la provincia de Magallanes.

En Puerto Natales el Secretario de Estado concedió audiencia a un grupo de ganaderos y autoridades locales, que le solicitaron su colaboración para el pronto despacho relacionado con solicitudes pendientes de arrendamiento y venta de tierras magallánicas

Lo mismo hizo en Porvenir, donde, además, practicó una detenida visita a la Escuela Agrícola, imponiéndose de las actividades que realiza el plantel y sus programas de estudios.

En Punta Arenas se reunió con los ganaderos de la provincia, frente a los cuales expuso la política gubernativa de traspasar las tierras magallánicas de origen fiscal en favor de los arrendatarios que las hacen producir.

Asimismo, Varas Alfonso se impuso de la situación en que se encuentran las poblaciones fiscales de Punta Arenas, Porvenir y Puerto Natales, a fin de adoptar con la Inspección de Tierras de Magallanes, las medidas tendientes al rápido despacho de los títulos gratuitos de dominio en favor de los ocupantes de las poblaciones.

Se reunió, también, con los integrantes de la Corporación de Tierras de Magallanes, entidad que tiene a su cargo el informe de solicitudes de arrendamiento y ventas de tierras fiscales en la provincia.

Instituto de Higiene del Trabajo será un órgano independiente

El Instituto de Higiene del Trabajo y Contaminación atmosférica, será un establecimiento independiente, pero bajo tuición administrativamente de la Sección Higiene del Trabajo del Subdepartamento de Protección de la Salud de la Dirección General del SNS. Así fue acordado por el consejo de esta Corporación.

También se resolvió establecer que dicho instituto será dirigido por un médico cirujano y por un Subdirector Ingeniero.

El Instituto se encargará de entrenar al personal destinado a la protección de la salud del trabajador como asimismo, investigará estos problemas buscando la manera de solucionarlos.

La protección del trabajador contribuirá en gran magnitud al mejor desenvolvimiento del Plan Decenal de Desarrollo Económico, evitando las pérdidas de producción y aumentando el bienestar y desarrollo social del capital humano.

La directiva de este establecimiento está compuesta por el Dr. Hernán Oyanguren, director; y el Ingeniero, Ricardo Haddad Obaid. El Gerente de Proyecto será el Ingeniero Bloomfield y proporcionará asesoría técnica el señor G. W. C. Tait, de la Organización Internacional de Energía Atómica, la que ha proporcionado igualmente parte del equipo.

Homenaje a regidora Irene Frei

El Comando Independiente de Trabajadores y Comerciantes del Matadero de Santiago rindió ayer un homenaje póstumo a la regidora Irene Frei de Cid, fallecida trágicamente hace un mes. El homenaje consistió en una romería que se efectuó al Cementerio General, para depositar ofrendas florales en su tumba, la que partió desde la calle Arturo Prat, y a la cual concurrieron la casi totalidad de los trabajadores y comerciantes que laboran en esa recinto. EN EL GRABADO, en los momentos que los dirigentes depositan la ofrenda floral. En la necrópolis hicieron uso de la palabra para recordar a la extinta, el presidente del Comando, Víctor Cáceres, y el generalísimo de la campaña del Presidente electo, José Isla, quien agradeció a nombre de la familia y del Comando de la Campaña de Eduardo Frei.

Hoy entregan población de 160 casas para ferroviarios en San Bernardo

Es la Población "Hugo Gálvez Gajardo" en que se invirtieron 3 millones de escudos

En una ceremonia que se efectuará hoy a las 11 horas, en San Bernardo, se procederá a la entrega de la Población construida por la CORVI, por mandato de la Caja de Retiros, Previsión y Estímulo de los Ferrocarriles del Estado, que lleva el nombre del ex Ministro del Trabajo, Hugo Gálvez Gajardo, y que se encuentra ubicada en la calle San Martín esquina de Colón de esa localidad.

Este conjunto habitacional consta de 160 casas de uno y dos pisos, en cuya construcción se invirtió la suma de 3 millones de escudos y las cuales han sido asignadas a los postulantes, imponentes de ese instituto de previsión, de acuerdo a la selección por puntajes que se hizo de acuerdo a los antecedentes familiares de cada uno de ellos. El valor de las casa de un piso es de E° 16.700 y las de dos pisos de 22 mil escudos.

A la ceremonia han sido invitados Ministros de Estado, Autoridades de la CORVI y de la localidad, Jefes de la Caja de Previsión de Ferrocarriles, público y representantes de la prensa.

MOVIMIENTOS LABORALES EN EL PAIS

Por informaciones entregadas en el Ministerio del Trabajo, se ha dado a conocer que en la actualidad los trabajadores que se encuentran en huelga en el país alcanzan a 1.473 obreros, en huelgas legales y 2 legales. Entre las legales la antigua es la de Textil Progreso y de las ilegales la de Matriceros, Fresadores y Torneros de los Ferrocarriles que suman 500.

PLIEGO DE PETICIONES EN "LA MERCANTIL"

Con la intevención del abogado Héctor Valenzuela Valderrama, quedó solucionado el reintegro al trabajo de los empleados de la Compañía de Seguros 'La Mercantil".

Posteriormente, ayer, el abogado Valenzuela Valderrama, a nombre de los empleados, hizo la entrega de un pliego de peticiones a la Gerencia, el cual quedó protocolizado ante la Inspección Provincial del Trabajo y la Junta de Conciliación respectiva, con lo cual el personal ha quedado inamovible de acuerdo con el Código del Trabajo, hasta su resolución.

Por otra parte, el abogado Héctor Valenzuela se encuentra haciendo gestiones para lograr una solución en el conflicto del personal de la Organización Kappes, para lo cual ha tomado contacto con la gerencia y los empleados.

LIBRO SOBRE "NEGOCIACION COLECTIVA"

Hernán Troncoso Rojas, libro sobre "Negociación Colectiva", especialmente dirigido a representantes sindicales y trabajadores. En esta publicación se dan a conocer las leyes que reglamentan la conciliación, el arbitraje o las huelgas legales, en cuya edición ha contribuido el abogado especialista en materias laborales una Comisión Redactora formada por destacados profesionales y dirigentes gremiales.

El precio de este texto es de 2 escudos, y los pedidos se deben dirigir a Juan Miquel, Amunátegui 438, secretaría de la Sociedad.

SINDICATO DE LICORISTAS DE SANTIAGO

Hoy, a las 16 horas, el Sindicato de Dueños de Depósitos de Licores y Similares de Santiago, realizará una Junta General para tratar sobre la apertura de negocios para los días de Fiestas Patrias, y para tomar acuerdos sobre asuntos de interés para el gremio.

A las 15 horas, en el mismo local de Libertad 44, se reunirá la Comisión de Contabilidad y Finanzas, con el objeto de revisar los balances pendientes de la institución.

CHARLA DE PERIODISTA FRANCISCO PEREZ

El viernes 25 del presente, el periodista Francisco Pérez Yáñez dará una charla a los socios del Círculo de Jubilados de la Prensa y Asociación Nacional de Jubilados de la Prensa, sobre las experiencias recogidas en su reciente viaje realizado a países de Europa y Asia, bajo el título "Una visión objetiva y periodística de los países de Europa y Asia".

La charla tendrá lugar en el Círculo de Periodistas, Amunátegui 31, 5.o piso, a las 18.30 horas.

DEPARTAMENTO DE PAVIMENTACION DE SANTIAGO

El senador Angel Faivovich, acompañado del regidor por Santiago, Voltaire Lois, y por la directiva de Obreros del Departamento de Pavimentación de Santiago, visitarán al Ministro de Hacienda mañana, con el objeto de plantearle el problema que se ha suscitado en ese departamento, para financiar el pago de sueldos y salarios de los 35 empleados a contrata y los 147 obreros especializados de esa repartición municipal.

La gestión del senador Faivovich y del regidor Lois, fue solicitada por la directiva del Grupo Funcional Radical de los Obreros Municipales, para resolver este grave problema.

CIRCULO DE SUBOFICIALES "LUIS A. SOTO"

Mañana, a las 11.45 horas, se comenzará el programa de celebración de las Fiestas Patrias en el Círculo de Suboficiales en Retiro "Luis A. Soto", en su sede ubicada en Serrano 232, el que finalizará con un almuerzo de camaradería, a las 13 horas en el mismo local.

Las adhesiones para el almuerzo se pueden solicitar en la tesorería del Círculo siendo el valor de ellas de 3,50 escudos por persona.

CANDIDATO A CONSEJERO DE CAJA DE AHORROS

La Asociación de Jubilados del Banco del Estado ha presentado la candidatura a Consejero de la Caja de Ahorros de los Empleados Públicos, o Caja Chica, a Conrado Marfull Rojas, en las elecciones que se efectuarán del 21 al 30 del presente en Av. Bulnes 176.

Apoyan esta postulación, además, diversos comités de las Fuerzas Armadas, Previsorios, Pensionados de la Defensa Nacional y de otras reparticiones.

REVISTA PREPARATORIA DE LA PARADA MILITAR SE EFECTUA HOY

El Ejército exhibirá nuevo material bélico, incluyendo tanques y caballería motorizada.— La Revista será presenciada por el Ministro de Defensa

La Revista Preparatoria de la Parada Militar del "19", se efectuará esta tarde en la Elipse del Parque Cousiño y el público que asista podrá observar importantes innovaciones introducidas por el Ejército. En primer lugar, los tradicionales Regimientos de Caballería, salvo la Escuela de Caballería de Quillota, han sido transformados en unidades motorizadas; y, por otra parte, reaparecerán los escuadrones de tanques ligeros y medianos que desde hacía algunos años no intervenían en estos actos

EL PROGRAMA

Con la única excepción de los efectivos navales —que llegarán a la capital sólo el mismo día 19— en la Revista Preparatoria de hoy, participarán las tropas del Ejército y de la Fuerza Aérea de Chile. Será presenciada por el Ministro de Defensa Nacional, Carlos Vial Infante y por los Comandantes en Jefe del Ejército, Armada y FACH, General de División, Oscar Izurieta Molina; Almirante Hernán Cubillos Leiva, y General del Aire, Eduardo Iensen Franke. Las fuerzas estarán al mando del General de Brigada, Alfredo Hoyos Candina, Comandante de la Guarnición de Santiago e Intendente de la Provincia.

El orden del desfile —el cual se iniciará a las 15 horas— será el siguiente: Primer Escalón, integrado por la Escuela Militar y la Escuela de Aviación (el 19 lo hará la Escuela Naval), al mando del General de Brigada, Otto Barth; Sub Escalón Aéreo, al mando del Coronel de Aviación, Carlos Toro-Mazotte Grabada, y formado por la Escuela de Especialidades, el Regimiento de Artillería Antiaérea y el Grupo de Guarnición Aérea de "El Bosque"; Escalón de Infantería, al mando del general de Brigada Ramón Elzo, e integrado por el Subescalón de Llanura, que lo forman la Escuela de Infantería, la Escuela de Telecomunicaciones, el Regimiento de Infantería "Buin" y el Regimiento de Ingenieros N.o 7 "Puente Alto"; el Subescalón de Montaña, formado por los Regimientos "Guardia Vieja" y "Yungay"; Escalón Motorizado, dirigido por el general de brigada Luis Miqueles e integrado por el Subescalón de Infantería Motorizada que, a su vez, es formado por la Escuela de Infantería, el Regimiento "Buin" y los Batallones Motorizados N.o 1 y N.o 2; Subescalón de Artillería Motorizada, formado por la Escuela de Artillería (de guarnición en Linares) y el Regimiento de Artillería "Tacna", casi totalmente motorizado; Subescalón de Unidades Blindadas y Técnicas, con sus escuadrones de tanques de la Escuela de Mecanizados y la Escuela de Telecomunicaciones. Finalmente pasará ante las tribunas, el Escalón Montado, al mando del general Pelayo Izurieta e integrado por la Escuela de Caballería, de Quillota, el Regimiento de Artillería a Caballo "Cazadores" y el Grupo de Artillería a Caballo "Maturana".

En esta oportunidad desfilarán nuevos elementos adquiridos en los últimos años por el Ejército, con el fin de ponerlo de acuerdo con el adelanto y la técnica moderna. La FACH, a su vez, exhibirá sus nuevos aviones de propulsión a chorro llegados desde los Estados Unidos.

Técnicos analizan trámite dado a la asignación de 50%

Ayer, a las 14.30 horas, se reunió en el local del Colegio de Técnicos de Chile la Directiva de la Escala Profesional y Técnica de la Administración Pública, que, en todo el país, agrupa a cuatro mil profesionales que laboran en el Servicio Nacional de Salud, para tratar lo referente a la tramitación de la asignación de estímulo de un 50%, cuyos decretos penden aún de la consideración del Ministerio de Hacienda.

En esta oportunidad, luego de analizar los beneficios que esta Ley otorga a los Profesionales y Técnicos y cuya tramitación se encuentra postergada desde 1962, la Directiva dio cuenta de que los decretos habían sido objetados por el Ministro de Hacienda por no estar debidamente financiados, según se informó en un oficio enviado por esa Secretaría de Estado al Ministro de Salud Pública, en el día de ayer.

Ante esta situación, la asamblea convocada ayer acordó celebrar hoy, a las 12.30 horas, una entrevista con el Ministro de Hacienda, con el objeto de conocer las razones por las cuales fueron objetados los tres decretos que otorgan tal beneficio a estos funcionarios profesionales.

Donación a Escuela de Derecho

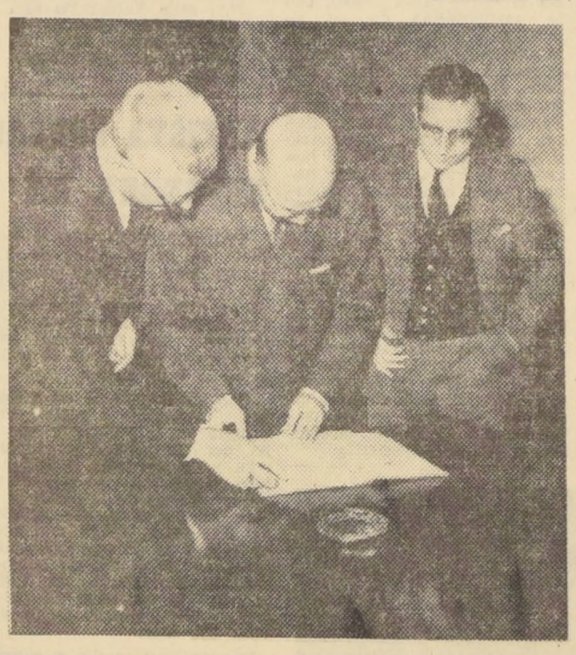

EN CEREMONIA efectuada en la Escuela de Derecho de la Universidad de Chile, el Decano de la Facultad de Ciencias Jurídicas y Sociales, Darío Benavente, recibió una colección del "Corpus Juris". Enciclopedia de Derecho Norteamericano, donada a la Biblioteca de la Facultad por la Southern Methodist University, de Texas. EN EL GRABADO, el señor Darío Benavente observa uno de los volúmenes, acompañado por el Director del Curso de Graduados de la Escuela de Derecho, señor Máximo Pacheco y del Agregado Cultural de la Embajada norteamericana.

Juntas de Vecinos programan diversos actos para el 18

Las Junta de Vecinos de la Población Matucana y Población Arturo Prat, han programados con motivo de Fiestas Patrias, diversos actos de celebración entre los días 17 y 19 del presente.

El 18 de septiembre, se llevarán a efecto en la población Matucana, en el trancurso de todo el día, variados actos entre los que se cuentan: izamiento de la bandera, enbanderamiento general, ceremonia patriótica en la plaza y entretenimientos.

Por su parte la Junta de la Población Arturo Prat, programó para el día 17 el embanderamiento general y la actuación del Coro de la Casa de la Cultura. Al día siguiente se harán salvas a la salida y puesta del sol, izamiento de banderas, misa de campaña y diversos actos de entretenimiento.

El programa continuará por la tarde y durante el día 19.

Persona enferma está extraviada desde el domingo

Graciela Cornejo Valdés, de 27 años de edad, quien se encuentra con sus facultades mentales perturbadas, se halla ausente de su hogar desde el domingo, a las 16 horas. Esta persona sufre de periódicos ataques cerebrales.

Al momento de extraviarse vestía falda color gris tablada y chomba verde con una franja blanca en la parte superior. Es de tez morena, pálida, mide 1.52 m. de estatura y tiene un lunar en la mejilla izquierda. Cualquiera referencia sobre su paradero puede comunicarse a Salesianos Nº 1486, fono 55994.

MAÑANA LLEGARA PRESIDENTE INTERNACIONAL DEL LEONISMO

Claude M. de Vorss viene en visita de buena voluntad por Latinoamérica

Mañana llega a Santiago, el Presidente de la Asociación Internacional de Clubes de Leones, Claude M. de Vorss, en visita de buena voluntad por los países latinoamericanos. Arribará procedente de EE. UU., vía Argentina, acompañado de su esposa y de un funcionario de la División de Relaciones Internacionales de la sede mundial de Lions International, con sede en Chicago.

En Los Cerrillos, será recibido por dirigentes del leonismo chileno, el Gobernador Oscar Storme Oyaneder, periodistas y delegaciones de todos los Clubes de Leones.

A las 19.30 horas, será recibido oficialmente en el Palacio Cousiño, donde el Canciller, Julio Philippi, le otorgará la Orden al Mérito Bernardo O'Higgins por sus destacados servicios a nuestro país, especialmente durante los sismos de 1960.

Junto al past Presidente Internacional, Humberto Valenzuela, y el delegado internacional de Lions Internacional Francisco Javier Díaz, Claude de Vorss viajará al extremo sur del país. En Osorno inaugurará un servicio social construido por el Club de Leones situado en la población García Hurtado de Mendoza. En Puerto Montt, inaugurará el Monumento a la Solidaridad Mundial y en Punta Arenas conocerá las obras de servicio del leonismo.

El lunes viajará a Antofagasta donde entregará una donación para la Tenencia de Menores y colocará la primera piedra de un monolito leonístico. Finalmente, recorrerá Arica hasta la Línea de la Concordia, donde será recibido por los Leones del Club de Tacna.

Reunión de contadores del Servicio N. de Salud

Cita a reunión ordinaria a los socios para el día de hoy miércoles 16 de septiembre de 1964, a las 18.30 horas, en calle Dieciocho N.o 121. Se encarece la asistencia de todos los asociados, por existir asuntos de gran importancia que tratar.— El Directorio.

MINISTERIO DE EDUCACION PUBLICA
DIRECCION EDUCACION PROFESIONAL

CONCURSO SERIE Q.

LLAMASE A CONCURSO DE ANTECEDENTES, DESDE EL 26 DE AGOSTO AL 24 DE SEPTIEMBRE DE 1964, PARA PROVEER LOS CARGOS DE DIRECTORES GRADO 5.o, E INSPECTORES Y JEFES TECNICOS, GRADO 7.o, RESPECTIVAMENTE, EN LOS INSTITUTOS COMERCIALES QUE A CONTINUACION SE INDICAN: CONCURSO N.o 348 AL N.o 350 (INSTITUTO COMERCIAL NOCTURNO N.o 1); CONCURSO N.o 351 AL N.o 353 (INSTITUTO COMERCIAL NOCTURNO N.o 2); CONCURSO N.o 354 AL 356 (INSTITUTO COMERCIAL DE SAN BERNARDO); CONCURSO N.o 357 AL N.o 359 (INSTITUTO COMERCIAL DE SAN FERNANDO).

Los postulantes deberán cumplir con las exigencias legales vigentes.
Mayores informaciones y antecedentes, en la Dirección del Servicio, Oficina de Partes, Alameda N.o 1371, primer piso, Santiago.

EL DIRECTOR

EMPRESA DE COMERCIO AGRICOLA

CARNE

Se comunica a los dueños de carnicerías que la Empresa de Comercio Agrícola, ECA, con el objeto de lograr un mejor abastecimiento de carne en los días de Fiestas Patrias, ha dispuesto:

1.o.—Faenar ganado en pie, de procedencia argentina, hoy día miércoles, y el jueves y viernes próximos en el Matadero Militar, ubicado en Av. Pedro Montt esquina de Av. Club Hípico.
Esta carne se expenderá al precio de E° 1,90 el kilo, en vara.

2.o.—Se seguirá vendiendo, a través de nuestros distribuidores habituales, carne enfriada de vacuno, de procedencia argentina, al precio de E° 1,85 el kilo, en cuartos compensados, y carne congelada de vacuno, también de procedencia argentina, al precio de E° 1,65 el kilo, en cuartos compensados.
Estos distribuidores y sus direcciones son los siguientes:

DEVOTO Y VACAREZZA	Libertad 1260, Santiago
DEVOTO Y LAVIN	Frigorífico "Santa Julia", Matadero Municipal de Santiago
MANUEL DE LA PUERTA J.	Puestos 425 y 435, Matadero Municipal de Santiago
GUIDO PETRIC MARUSIC	Frigorífico "Magallanes", Matadero Municipal de Santiago
MANUEL RIVERA GONZALEZ	Yrarrázaval 2563, Santiago
ANTONIO SILVA HERRERA	San Borja 1045, Santiago
MENA Y HERNANDEZ	San Borja 1045, Santiago
RAMON LAGOS MOYA	Eyzaguirre 599, San Bernardo
EMPRESA DE COMERCIO AGRICOLA	Puestos 7 y 8 Mercado Presidente Ríos, Santiago

CARLOS IZQUIERDO EDWARDS
Vicepresidente Ejecutivo

MUNICIPALIDAD
DE SANTIAGO

PAGO PATENTES COMERCIALES E INDUSTRIALES SEGUNDO SEMESTRE 1964 Y RECARGOS LEYES 15561 Y 15575

Se pone en conocimiento de los señores contribuyentes que, a contar del 15 de septiembre en curso, se encuentran a su disposición los boletines correspondientes al pago de las patentes comerciales e industriales por el Segundo Semestre de 1964 y de los recargos, de acuerdo con lo dispuesto por las leyes N.os 15561 y 15575.

A FIN DE EVITARSE SANCIONES, INTERESES PENALES Y MULTAS, SE RECOMIENDA CANCELAR LOS RECIBOS A LA BREVEDAD POSIBLE, EN LAS CAJAS N.os 4 Y 13 DE LA TESORERIA MUNICIPAL, UBICADAS EN EL HALL DEL PALACIO CONSISTORIAL, PLAZA DE ARMAS.

HORARIO DE ATENCION: Lunes a Viernes, de 14 a 19 horas; Sábado, de 9 a 12 horas.

EL TESORERO MUNICIPAL DE SANTIAGO

CORPORACION DE LA VIVIENDA

PROGRAMA DE PROPUESTAS PUBLICAS

SEPTIEMBRE Y OCTUBRE - NOVIEMBRE - DICIEMBRE - 1964

Localidad	Obra	Viv. o edific.	Entrega anteceden.	Fecha hoja declarac.	Fecha Apertura Propuesta
CAUQUENES	Cauquenes	70 viv. 4 loc.	11.8.64	24.8.64	16.9.64 16 hrs.
VALPARAISO	Edificio Brasil Caja Previsión Defensa Nacional	190 deptos.	27.7.64	17.8.64	17.9.64 16 hrs.
VALPARAISO	Playa Ancha Ampliación Caja EE. Part.	344 viv.	7.8.64	24.8.64	21.9.64 16 hrs.
VICTORIA	Transformación pabellones	61 pabell. (122 viv.)	26.8.64	9.9.64	22.9.64 16 hrs.
VILLARRICA	Transformación pabellones	10 pabell. (20 viv.)			
TEMUCO	Millaray	1 centro social	14.8.64	7.9.64	29.9.64 16 hrs.
TOME	1er. Sector	22 viv.	11.9.64	21.9.64	5.10.64 16 hrs.
PENCO	1er. Sector	42 viv. 4 loc.			
LEBU	Local S.S.S.	1 local SSS	17.9.64	28.9.64	13.10.64 16 hrs.
	Pobl Caja EE. Part - Corvi	80 viv			
LOS ANDES	J.J. Aguirre	138 viv.	21.9.64	2.10.64	14.10.64 16 hrs.
	Los Andes	22 viv.			
SANTIAGO	Terminaciones Lo Valdivieso Norte Sector 3 SSS	terminación 381 viv y deptos.	28.9.64	8.10.64	23.10.64 16 hrs.
CABILDO	Cabildo	16 viv.	1.10.64	13.10.64	26.10.64 16 hrs.
MELIPILLA	Melipilla	96 viv. 4 loc.	30.9.64	13.10.64	26.10.64 16,30 hr.
OVALLE	José Tomás Ovalle	512 viv.	28.9.64	13.10.64	27.10.64 16 hrs.
PUNTA ARENAS	Fitz Roy	7 viv. 7 loc.	24.9.64	9.10.64	27.10.64 16,30 hr.
PUNTA ARENAS	Sucursal Caja EE. Particulares	1 Sucursal Caja	28.9.64	13.10.64	28.10.64 16 hrs.
PAILLACO	Paillaco	24 viv.	2.10.64	13.10.64	28.10.64 16,30 hr.
SANTIAGO	Eneas Gonel 2a. Etapa	424 viv. 5 loc.	1.10.64	14.10.64	29.10.64 16 hrs.

TOTAL SETIEMBRE Y OCTUBRE:

2.129 viviendas
381 viviendas - terminaciones
24 locales comerciales
1 Centro social
1 Local para S.S.S.
1 Sucursal para Caja EE.Particulares

NOVIEMBRE

LOS ANGELES	Local pago pensionados S.S.S.	1 local S.S.S.	6.10.64	16.10.64	2.11.64 16 hrs.
CORONEL	Villa San Pedro 3er. Sector	500 viv. 12 loc.	7.10.64	20.10.64	4.11.64 16 hrs.
PARRAL	Local pago pensionados S.S.S.	1 local S.S.S.	13.10.64	23.10.64	9.11.64 16 hrs.
TALCA	Terminaciones Teatro S.S.S.	Terminación teatro SSS.	14.10.64	26.10.64	10.11.64 16 hrs.
PUNTA ARENAS	Ampliación Pobl. Caja EE. Part.	66 viv.	13.10.64	26.10.64	11.11.64 16 hrs.
SANTIAGO	Terminaciones J. A. Ríos 2-C	Terminación 112 deptos.	20.10.64	2.11.64	16.11.64 15,30 hr.
LA CALERA	Las Compuertas Caja EE.Part.	133 viv. 5 loc.	20.10.64	30.10.64	16.11.64 16 hrs.
SANTIAGO	Edif Carabineros Marchant Pereira	16 deptos.	20.10.64	30.10.64	16.11.64 16,30 hr.
LA CISTERNA	Toesca	206 viv. 4 loc.	20.10.64	2.11.64	17.11.64 16 hrs.
CARAHUE	Carahue	64 viv. 4 loc.	19.10.64	2.11.64	17.11.64 16,30 hr.
SANTIAGO	Chacra Valparaíso Caja EE. Part.	500 viv.	23.10.64	4.11.64	20.11.64 16 hrs.
VIÑA DEL MAR	Gómez Carreño Unid. Vec. 5	872 viv.	2.11.64	13.11.64	26.11.64 16 hrs.
MELIPILLA	Pobl. Control Carabineros	14 viv.	30.10.64	10.11.64	26.11.64 16,30 hr.
	Local S.S.S.	1 Local S.S.S.			
MAIPU	Benito Rebolledo	132 viv. 2 loc.	2.11.64	13.11.64	27.11.64 16 hrs.
CHILLAN	Pdte. Kennedy 2a. Etapa	158 viv. 4 loc.	2.11.64	16.11.64	27.11.64 16,30 hr.
CORONEL	Villa San Pedro 4a. Etapa	500 viv. 13 loc.	2.11.64	16.11.64	30.11.64 16 hrs.
PUNTA ARENAS	Caja Previsión Marina Mercante	56 viv. 5 loc.	28.10.64	13.11.64	30.11.64 16,30 hr.

TOTAL NOVIEMBRE:

3.217 viviendas
112 viviendas - terminaciones
49 locales comerciales
3 locales para el S.S.S.
1 Teatro S.S.S. - terminaciones

DICIEMBRE

SANTIAGO	La Palma Norte Caja EE. Part.	192 viv.	6.11.64	16.11.64	2.12.64 16 hrs.
CONSTITUCION	Local S.S.S.	1 local S.S.S.	10.11.64	20.11.64	9.12.64 16 hrs.
LOTA	Santa María de Guadalupe	230 viv.	13.11.64	26.11.64	10.12.64 16 hrs.
LOS LAGOS	Caja EE. Part.	30 viv.	16.11.64	27.11.64	14.12.64 16 hrs.
LINARES	Villa Pdte. Ibañez	80 viv.	16.11.64	30.11.64	14.12.64 16,30 hr.
COPIAPO	Población Ferroviarios	52 viv.	23.11.64	4.12.64	21.12.64 16 hrs.
PEUMO	Caja EE. Particulares	30 viv.	23.11.64	4.12.64	22.12.64 16 hrs.
CONCEPCION	Remodelación	242 viv.	30.11.64	11.12.64	23.12.64 16 hrs.
SANTIAGO	5 de Abril	1.000 viv.	30.11.64	9.12.64	23.12.64 16,30 hr
ILLAPEL	Caja EE. Particulares	40 viv.	30.11.64	11.12.64	28.12.64 16,30 hr
CALAMA	Calama	90 viv.	4.12.64	14.12.64	29.12.64 16 hrs.
TALCA	Carlos Spano Ampliación 1a. Etapa	376 viv.	1.12.64	11.12.64	29.12.64 16,30 hr.
SANTIAGO	Exequiel Gonalez Cortés 4° Sect.S.S.S.	288 deptos.	30.11.64	11.12.64	30.12.64 15,30 hr.
QUINTEROS	Empresa Nac. de Minería	46 viv.	2.12.64	14.12.64	30.12.64 16 hrs.
RIO BLANCO	Pobl. Escuela Alta Montaña Ejército de Chile	26 viv.	3.12.64	15.12.64	30.12.64 16,30 hr.

TOTAL DICIEMBRE:

2.682 viviendas
1 local para el S.S.S.

RESUMEN TOTAL:

9.028 viviendas
493 viviendas (terminaciones)
73 locales comerciales
5 Locales para el S.S.S.
1 Sucursal Caja EE. Particulares
1 Centro Social
1 Teatro para el S.S.S. - Terminaciones

EL VICEPRESIDENTE EJECUTIVO

COOPEMPART pone en marcha desde el 1.o de octubre los beneficios de su Departamento de Servicios

Los subsidios de Consumo y Funerarios favorecen de inmediato a más de 130 mil personas.— La Cooperativa de Empleados Particulares Ltda., a través de sus 21 años de actividades ha ido extendiendo sus beneficios.— Sus socios llegan hoy a 31.344.— Desde el 21 del presente se empieza a entregar el carnet para acogerse a las nuevas franquicias

Con dos tipos de beneficios para sus asociados inaugura sus actividades el Departamento de Servicios de la Cooperativa de Empleados Particulares Ltda., institución que en el campo cooperativo americano se ha colocado en un plano ejemplar.

Este departamento en su etapa inicial comprenderá subsidios de tipo funerario y de consumo que beneficiarán a más o menos 130 mil personas, de acuerdo con un reglamento que acaba de aprobarse.

Los alcances de estos beneficios fueron explicados a LA NACION por Tulio Núñez Troncoso, Gerente de COOPEMPART y por Arturo Miranda, Director del Departamento, quienes recibieron a nuestro diario en compañía de los señores Rubén Pineda Melo, Jefe del Departamento Administrativo; de Ricardo Herrera Amtmann, Jefe del Departamento Contabilidad y Luis Pineda Melo, Jefe del Departamento Comercial.

El señor Núñez Troncoso señaló en primer término el acuerdo del Honorable Consejo que preside don Armando Briceño, de extender los beneficios que presta la Cooperativa de Empleados Particulares que ahora no sólo es de Consumo, sino que también de Servicios.

Dijo que el establecimiento de los Subsidios de Funerales y de Consumo, eran la etapa inicial de un programa que abarcará diversos beneficios destinados a ampliar la labor social de la institución.

"Ellos —agregó el señor Núñez Troncoso— se irán extendiendo e incluyen por ejemplo la creación del Servicio de TV para atender la revisión y reparación de los televisores vendidos por intermedio de la Cooperativa a sus socios. Si se considera que hemos vendido 4.200 televisores a nuestros socios, puede comprenderse la importancia de este servicio que en una fecha próxima entrará en funciones".

"Posteriormente —añadió— se irá a la instalación de un servicio técnico para radios, tocadiscos, etcétera."

SUBSIDIOS FUNERARIOS

En sus declaraciones a LA NACION el Gerente y el Director del Departamento de Servicios, señores Tulio Núñez T. y Arturo Miranda, dieron a conocer en qué consisten los nuevos beneficios que desde el 1.o de octubre, otorgará COOPEMPART a sus socios y a su núcleo familiar, el que abarca un total de 130 mil personas.

—El subsidio Funerario consiste en el otorgamiento de un servicio de primera clase (urna, capilla ardiente, carroza, automóvil de acompañamiento, etcétera), tanto para el socio o para sus familiares por los cuales estuviera percibiendo asignación familiar de alguna caja de previsión; y para la cónyuge sea o no causante de asignación familiar.

—El pago de Subsidio Funerario se hará directamente por COOPEMPART a la empresa que lo haya prestado y para solicitar este servicio, en las empresas con las cuales se mantenga contrato, bastará con que el recurrente acredite tener derecho a ello con un carnet de beneficios que empezará a entregarse a los socios desde el 21 de septiembre.

—Es interesante anotar, por ejemplo, que el fallecimiento de alguna persona de las comprendidas dentro de los beneficios acordados y el pago del subsidio de funeral que con motivo de dicho fallecimiento efectúe COOPEMPART, no pone término a sus efectos para las demás personas comprendidas en ellos.

En caso de fallecimiento del socio, los efectos del subsidio de funerales se mantendrán hasta tres meses después de ocurrido el deceso, para su cónyuge y cargas de familia legales.

SUBSIDIO DE CONSUMOS

Este beneficio tiene como el anterior un indiscutible valor social y señala un derrotero de grandes alcances al cooperativismo chileno.

Por cada socio que fallezca COOPEMPART pagará a la persona o personas señaladas por el socio como beneficiarias o a quién legalmente corresponda, un SUBSIDIO DE CONSUMO equivalente al monto de las compras efectuadas por el socio en los almacenes de la Cooperativa, en los doce meses anteriores a su deceso.

Si el total de estas compras, por ejemplo, fuera de Eº 1.200, el o los beneficiarios recibirán de una sola vez o dentro del plazo máximo de doce meses, mercaderías por un valor equivalente a Eº 1.200.

Esta medida tiene especial importancia ya que cubre el período de tramitación de las pensiones que paga la Caja de Empleados Particulares a los familiares de sus imponentes, permiento aliviar la difícil situación del hogar afectado por la muerte del jefe de familia. La iniciativa beneficia a todos los socios, sin exclusión alguna y que se encuentren al día en sus aportes mensuales.

QUIENES GOZARAN DE ESTOS SERVICIOS

Para tener derecho al beneficio de los subsidios de Funeral y Consumo, en primer lugar hay que ser socio de la Cooperativa de Empleados Particulares Limitada, y luego, estar al día en el pago del aporte mensual que es equivalente al 1% del sueldo vital mensual, Escala A, del Departamento de Santiago.

Este aporte es ahora de Eº 1,50 mensual y su cobro se inició a contar de el presente mes, pudiendo los socios gozar de los beneficios de los Subsidios Funerario y de Consumo desde el 1.o de octubre próximo.

Don TULIO NUÑEZ TRONCOSO, gerente de la Cooperativa de Empleados Particulares Ltda., bajo cuya administración esta institución ha cumplido una labor destacada para extender al máximo sus beneficios a sus imponentes, que representan una masa de beneficiados superior a 130 mil personas.

Los ejecutivos de la Cooperativa de Empleados Particulares Ltda., estudian la planificación de sus actividades esenciales, las cuales incluyen ahora el Departamento de Servicios, mostrando con esto la constante renovación de dicha institución para cumplir en forma ejemplar su misión social. DE IZQUIERDA A DERECHA, los señores Ricardo Herrera Amtmann, jefe del Departamento de Contabilidad; Luis Pineda Melo, jefe del Departamento Comercial; Tulio Núñez Troncoso, gerente; Arturo Miranda, jefe del Departamento de Servicios, y Rubén Pineda Melo, jefe del Departamento Administrativo.

La Cooperativa de Empleados Particulares informa a sus socios

La Cooperativa de Empleados Particulares Ltda. está enviando a sus socios la siguiente circular para informarlos de la creación de su Departamento de Servicios.

"De acuerdo con la reforma del Estatuto, aprobada en la Junta Extraordinaria de Asociados de 31 de agosto de 1963, la Cooperativa de Empleados Particulares Ltda., tiene el agrado de comunicar a sus cooperados que el Honorable Consejo de Administración acordó crear, como primera fase del establecimiento de servicios en favor de sus socios, los subsidios de FUNERAL y de CONSUMO que consisten: a) en el otorgamiento del Servicio completo de funerales de primera clase, en caso de fallecimiento del socio, del cónyuge (hombre o mujer), sea o no carga de familia éstas, y b) en caso de fallemilia por las cuales el socio estuviere percibiendo asignación familiar al momento de producirse el deceso de estas, y b) en caso de fallecimiento del socio, además del servicio de funerales, se otorgará a la persona que éste haya designado como beneficiario del Subsidio de Consumo un monto en mercaderías equivalente a las compras efectuadas por el socio en los doce meses anteriores a la fecha del deceso. Se considerarán, para el efecto de determinar el monto del Subsidio de Consumo, las compras efectuadas al crédito y al contado, como así las efectuadas por el sistema de "ventas marginales".

Dentro de los estudios realizados en materia de servicios, se ha dado prioridad a los subsidios indicados, por estimar que con ellos se satisface la urgente necesidad de los asociados y su familia de contar con ayuda efectiva en momentos de mayor apremio.

Se ha confeccionado un Reglamento que, conjuntamente con una Circular Informativa, está siendo entregado a los cooperados para que tomen pleno conocimiento de los requisitos, forma y procedimientos en que operarán estos subsidios.

Las características principales de estos subsidios son las siguientes:

INICIACION: Los subsidios de funeral y de consumo entrarán en vigencia a partir del 1.o de Octubre de 1964.

INCORPORACION: Coopempart considera a todos sus asociados incorporados al beneficio de subsidios. Sin embargo, si algún cooperado desea excluirse del plan, deberá comunicarlo por escrito a la Gerencia antes del 30 de septiembre de 1964.

APORTE: El aporte con que el socio contribuirá al otorgamiento de los subsidios se ha fijado en el 1% al mes de sueldo vital para Santiago, escala A. En consecuencia, para el año 1964, este aporte asciende a la suma de 1,50 escudo, mensual. Este aporte le será cargado al socio en cuenta corriente y se le formulará mensualmente el respectivo descuento a su empleador o a la Caja de Previsión que corresponde si el socio es jubilado, a contar del mes de Septiembre de 1964.

CARNET: A contar del 21 de septiembre se encontrará a disposición de los socios en las oficinas de Coopempart el carnet con el cual se acreditará el derecho a participar de los subsidios. Hacemos presente que para impetrar los beneficios es indispensable estar en posesión de este carnet; por lo tanto, es de suma conveniencia de los asociados pasar a retirar cuanto antes este documento.

FUNERALES: Coopempart comunicará, oportunamente las Empresas de Funerales con las que celebrará contratos y a las cuales se deberá recurrir, directamente, para solicitar los servicios de funerales. Podemos anticipar que hay conversaciones encaminadas con Empresas de gran prestigio como Funeraria Hogar de Cristo, Empresa Azócar Funerales y otras.

BENEFICIARIOS: Para la designación del o los beneficiarios del Subsidio de Consumo, el socio deberá pasar por las oficinas de Coopempart a llenar el formulario confeccionado para este efecto.

INFORMACIONES: Coopempart atiende permanentemente, en el 7º piso de Teatinos 601 las consultas que los socios deseen formular respecto a los beneficios y alcance de los subsidios o de la manera como ellos operan.

Por último, cúmplenos informar que el referido Plan de Subsidios de que estamos dando cuenta fue aprobado en todas sus partes por la Junta General Ordinaria de Asociados, celebrada el 22 de agosto próximo pasado".

COOPEMPART

Se pone en conocimiento de los socios de la **COOPERATIVA DE EMPLEADOS PARTICULARES LTDA.**, que, desde esta fecha, entra en vigencia el Convenio con la Cooperativa de Consumidores Unidos UNICOOP Santiago Ltda., que les permitirá adquirir mercaderías como:

VERDURAS — CARNES — FRUTAS — ABARROTES Y OTRAS

EN TODOS SUS ESTABLECIMIENTOS COOPERATIVOS DE CONSUMO

Para este efecto, a los socios de COOPEMPART sólo les bastará presentar su libreta-pase que acredita esta calidad al tiempo de hacer sus compras.

LAS VENTAS SON AL CONTADO y obtendrán los mismos beneficios que tienen los socios de UNICOOP. El descuento que otorga UNICOOP se hace efectivo a fin de cada mes, para cuyo objeto los socios deben conservar las boletas de compras y presentarlas a UNICOOP.

UNICOOP
COOPERATIVA DE CONSUMIDORES UNIDOS SANTIAGO LIMITADA

DA LA BIENVENIDA A LOS SOCIOS DE COOPEMPART Y PONE A SU DISPOSICION SUS ESTABLECIMIENTOS COOPERATIVOS DE CONSUMO:

CARRASCAL
Gonzalo Bulnes Nº 2306

DIECIOCHO
Alameda Nº 1598

JOSE MARIA CARO
Buenaventura esq. Avda. Central

VITACURA
Edo. Marquina Nº 3932

ARRIETA

PEÑALOLEN

CORPORACION DE LA VIVIENDA

A V I S O

SE ADVIERTE A LOS POSTULANTES A VIVIENDAS CORVI, Q... LAS NOMINAS DE ... TOS, FAVORECIDOS CON VIVIENDAS DEFINITIVAS Y BASICAS ... LA POBLACION "... NESTO ILLANES B... TIA", DE SANTIAGO, COMUNA DE RENCA, ... PUBLICO EN LOS DIARIOS "LA NACION", "EL MERCURIO" Y "EL DIARIO ILUSTRADO" EN LA EDICION CORRESPONDIENTE AL DIA DOMINGO 13 DE SEPTIEMBRE EN CURSO.

VICEPRESIDENTE EJECUTIVO

PRECIO JUSTO
HORA EXACTA

RELOJ SUIZO
CHEVRON
Pie Eº10
SALDO 10 MESES

JOYAS- ANILLOS

RELOJERIA
Gabor
ESTADO 48
ESTADO

VIDA SOCIAL

A DE HONDURAS.—

ORA MARIA URETA DE MOLINA, esposa del Encargado Negocios de Honduras, señor Luis Molina Wood, país que ayer celebró el 143.o Aniversario de su Independencia.

honor del Embajador de Panamá y Sra.

l Presidente del Instituto ano-Panameño de Cultura, Alejandro Briones Go-, ofreció, en su resi-, una comida en honor Embajador de Panamá, se- Alfredo Boyd, y señora Batista de Boyd.

stieron las siguientes per-

nistro de Agricultura, se- Roy Barbosa, y señora; rgado de Negocios de la ratura Apostólica, Monse- Oriano Quilici; Embajador Ecuador, señor José Marti- Cobo, y señora María Ele- Olguín de Martínez; Em- dor de Guatemala, señor rín Donis, y señora Mari- de Donis; Embajador de zuela, señor Alfredo Celis , y señora de Celis; Se- rio de la Embajada de mbia, señor Rafael Rodrí- Segura, y señora; Agre- Militar de la Embajada El Salvador, señor Fernan- Siru, y señora; Cónsul de amá, señor Luis Herrera lveda, y señora Sofía Del- de Herrera; General Os- car Cristi Gallo, y señora; Comandante de Aviación señor Hernán del Río Kowoll, y señora; Senador señor Luis Felipe Letelier Icasa, y señora; Senador señor Enrique Curti Cannobio, Senador señor Humberto Aguirre Doolan, Diputado señor Ignacio Prado Benítez, Presidente de la Sociedad Nacional de Bellas Artes, señor Adolfo Guerrero Cood; señor Francisco Javier Díaz Salazar y señora; Subdirector de la Escuela de Carabineros, señor Rolando Santos Wilkers, y señora; Secretario de la Embajada de Uruguay, señor Gualberto Sóñora, y señora; Agregada Cultural de la Embajada de Panamá, señora Rosita Prieto de Vivado; señorita Lillian Gollash, Relacionadora Publica del Hotel Carrera; señora María Elvira Piwonka Moreno; Director del diario "Las Ultimas Noticias", señor Nicolás Velasco del Campo, y señora; Director del diario "La Tercera", señor Mario Carneyro, y señora; señora Olga Pizarro de Astorquiza, señora Nelly de Maira, y otros.

CRUZADA DEL SERVICIO VOLUNTARIO.—

Con el objeto de preparar a las personas que trabajan en los servicios voluntarios parroquiales se iniciarán el 1.o de octubre los Cursos de Auxiliares en Bienestar Social Parroquial organizados por la Cruzada del Servicio Voluntario de Cáritas Chile.

Las clases se realizarán de martes a viernes, de 18 a 21 horas. Los temas que se desarrollarán comprenden: Doctrina Social de la Iglesia, Visión Bíblica de la Caridad, principios y métodos de Servicio Social; Leyes Sociales y aplicaciones que se derivan y Trabajos prácticos para conocer la realidad del sector parroquial.

Las inscripciones se reciben en Cienfuegos 86, de lunes a viernes, de 15,30 a 19,30 horas.

EN ESTADOS UNIDOS.—

Pasa una temporada en los Estados Unidos, la señora María Luisa Martínez de Pinto.

—En el mismo punto, la señorita María Elisa Spencer Aldunate.

COCTEL.—

La señorita Bernardita González Hurtado ofreció en su casa de Reñaca un coctel el domingo último a un grupo de sus amistades.

NACIMIENTOS.—

Ha nacido una hija del señor Luis Velasco del Campo y de la señora María Eugenia Dávila de Velasco.

—Ha nacido un hijo del señor Octavio Marfán Jaramillo y de la señora María Cristina Reyes de Marfán.

A MENDOZA.—

A Mendoza se ha dirigido, la señorita María Angélica Merino Correa.

AL SUR.—

Se han dirigido a Valdivia, el señor Gustavo Rodríguez Rojas, señora Adriana Saavedra de Rodríguez, e hijos Mónica y Juan.

BAUTIZO.—

Ha sido bautizada Luz María Pizarro Velasco, hija del señor Guillermo Pizarro Videla y de la señora Luz María Velasco de Pizarro.

Fueron sus padrinos el señor Abelardo Pizarro Herrera y la señora Adelaida Guemes de Velasco.

EN BUENOS AIRES.—

Se encuentran pasando una temporada en Buenos Aires, las señoritas Valentina y Eliana Errázuriz Ruiz Tagle.

ROTARY CLUB DE SANTIAGO.—

A mediodía de hoy, en el Club de la Unión (4.o piso), celebrará su sesión semanal el Rotary Club de Santiago, bajo la presidencia del doctor Guillermo Morales Beltramí.

Esta sesión estará dedicada a rendir homenaje a la Patria y Fuerzas Armadas. El discurso de ofrecimiento estará a cargo del Director del Club, señor Sergio Valdivieso V. Se recordarán los Aniversarios de la Independencia de la República de México y de los países centroamericanos.

A BUENOS AIRES.—

Ayer partió de regreso a Buenos Aires el señor Henry Raymont, corresponsal-jefe para América del Sur del diario norteamericano, "The New York Times". Fue despedido en Los Cerrillos por el señor Carlos Griffin, corresponsal en Chile del mismo diario.

ASOCIACION DE CONDECORADOS PONTIFICIOS.—

Se avisa a todos los condecorados pontificios que deseen asistir al Tedéum, el día 18 de septiembre, en la Catedral que pueden pasar a retirar su tarjeta de invitación especial, a la Secretaría del Arzobispado.

IN MEMORIAM.—

Al cumplirse un año de su sensible fallecimiento, se oficiará hoy una solemne misa, por el eterno descanso del alma del Reverendo Padre Damián Symon, en la Iglesia de los Sagrados Corazones, Padres Franceses, Alameda 2062, a las 19,30 horas.

EN LA DIPLOMACIA.—

SEÑORA PAULINA BERGMAN DE ORTIZ HERNAN, esposa del Excmo. Embajador de México, señor Gustavo Ortiz Hernán, cuyo país celebra hoy su Aniversario Patrio.

FABRICA
Ofrece:
CAMISAS Popelina Yarur. 28 al 35 E°4,90
CAMISAS blancas popelina Hilmas E°5,90
CAMISAS blancas, popelina sanforizada E°6,90
Recibimos hechuras
AVDA. MATTA 383

CURSO RAPIDO DE CUECA
con el famoso CHICOTE CAMPOS. — Fono 89263. Manuel Rodriguez N.o 10.
(ATENCION MAÑANA y TARDE.)

HOY DIA
Miércoles
DIA DE USAR
DOLLY PEN

Lo que su hijo ya ocupó en el conocimiento y en el saber, proporcióneselo a un niño del Hogar de Cristo. El libro, el cuaderno, la lapicera, envíelos a Alonso Ovalle 1479.

POLLA ESPERANZA
Pruebe su suerte ayudando a las niñas desamparadas del HOGAR ESPERANZA y de las obras sociales de la FUNDACION PIO XII, comprando sus números de "POLLA" y "LOTERIA DE CONCEPCION" en la Galería Aníbal Pinto, al lado del Teatro Windsor.
POLLA ESPERANZA

CONSEJO DE DEFENSA DEL ESTADO
DEPTO. DE COBRANZA JUDICIAL DE IMPUESTOS
DIRECCION
SE PONE EN CONOCIMIENTO DE LOS DEUDORES MOROSOS DE CONTRIBUCIONES DE BIENES RAICES DE LAS PROPIEDADES UBICADAS EN LAS COMUNAS DE BULNES, SAN IGNACIO Y PINTO, DE LA PROVINCIA DE ÑUBLE, QUE DE CONFORMIDAD CON LO QUE ESTABLECE EL CODIGO TRIBUTARIO, EN EL DIARIO OFICIAL DE HOY, SE PUBLICA EL AVISO DE REMATE DE LOS INMUEBLES QUE ADEUDAN CONTRIBUCIONES EN DICHAS COMUNAS.
DIRECTOR - ABOGADO
Santiago, 16 de septiembre de 1964.

ELEFANTASTICA LIQUIDACION en "LA FAMILIA"
Precios aplastados
FRAZADAS - COLCHAS - COLCHONES - SABANAS - JUEGOS DE ROPA DE CAMA y MANTELERIA - TOALLAS, etc. LA LINEA "CIC" en MARQUESAS - CAMAS - BRONCE y SOMMIERES — Aproveche ahora.
"LA FAMILIA" ALAMEDA 2698 ESQ. UNION AMERICANA

Plantas para su Jardín
Rosas maravillosas desde $ 1.500, Magnolios. Camelias gigantes, dobles en flor; Encinos, Thuyas; Cotoneaster, 20 distintos tipos de enredaderas: Flor de la Pluma, Madreselvas, Tres cuartas por noche, Jazmín de España, Bouganvilleas, Ampelopsis, etc. Crategus, Pinos para cierros desde $ 200, Peonías arbóreas (Rosa peonia), Acer japónico, Abedules blancos, Laurestinus, Ceanothus, Aralias, Azaleas, Rododendros, Dafnes, Poincianos. Aromos (5 variedades), Lárix jopónico, Cresones, Tilo alemán, Paulonias, Corona del Inca, Dalia africana, Violetas de los Alpes (de Persia), Ranúnculos superdobles, Fresias gigantes, franas y Orejas de Oso (Primeros Premios Exposición Flores). Y miles de plantas chicas y enormes, en macetones plásticos para entrega todo el año. Todo de productor a público. Proveniente de Estación Agrícola Experimental "Lo Borquez". Mangueras Plansa, $ 550 el metro. Fitting y cacerías para riego automático. Desinfectantes. CREDITO SI LO DESEA, INCLUSIVE PLANTAS. JARDIN RESEDA. El de los que nada saben, pero aman mundo verde. Consejos útiles, desinteresados, aunque nada compre. Pedro de Valdivia 1509, al llegar a Tobalaba. Teléfono 460980. También abierto festivos de 10 a 21 horas.

COMPREGRATIS con Coca-Cola

LLENE GRATIS SU DESPENSA PARA MUCHOS MESES
haciendo suyo un Supermercado por 12 minutos

¡Y VEA QUE FACIL ES..!
"COMPREGRATIS" CON COCA-COLA
- Junte 5 tapas de Coca-Cola, marcadas con la frase "COMPREGRATIS CON COCA-COLA".
- Canjéelas por un cupón numerado, en los lugares de canje autorizados.
- Llenelo con su nombre y dirección y deposítelo en el buzón del lugar de canje
- Y participe así en los sorteos quincenales a efectuarse ante el Notario Público, Sr. Juan Calderón Paul.

18 PRIMEROS PREMIOS
Consistentes -cada uno- en una cantidad de comestibles ¡ILIMITADA! La que Ud y su pareja alcancen a juntar en 12 minutos, en un Supermercado. (¡llene gratis su despensa para muchos meses!) Cada premio tiene asegurado un mínimo de E° 1.000 en comestibles. Vea que fácil es superar este mínimo

600 SEGUNDOS PREMIOS
Consistentes en vales por E° 70 cada uno; que pueden ser canjeados en cualquier almacén o botillería, a su entera elección.

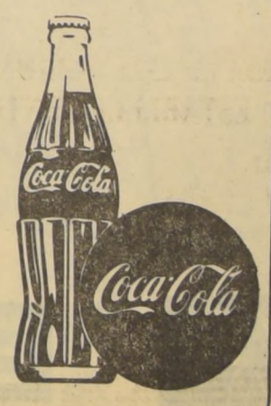

BASES
NOTA: Estas bases son un extracto de las bases legales debidamente protocolizadas ante el Notario Público don Juan Calderón P

1 "COMPREGRATIS con COCA-COLA" es un concurso abierto a todo participante. Sólo se excluye al personal (con sus familiares) de la Embotelladora, de las Compañías asociadas y de su Agencia de Publicidad.

2 PARA PARTICIPAR:
a) Junte 5 tapas de Coca-Cola, marcadas bajo el corcho con la frase "COMPREGRATIS CON COCA-COLA"
b) Canjéelas por un cupón numerado, en la Planta Embotelladora, San Joaquín Nº 560, en los camiones repartidores de Coca-Cola o en los 300 lugares de canje autorizados y debidamente identificados.
c) Llene con su nombre y dirección, la parte Nº 2 del cupón.
d) Luego, deposítela en los lugares de canje.
e) Conserve como comprobante, la parte Nº 1 del cupón.

3 Quincenalmente, serán retirados los cupones de los lugares de canje y entrarán en un sorteo que se efectuará -en Catedral 1165, 5º Piso- bajo el control del Notario Público, don Juan Calderón Paul.

4 Los premios de cada sorteo quincenal serán los siguientes:
a) 3 Primeros premios consistentes en una compra gratis de todo tipo de comestibles, a efectuarse en un Supermercado, durante un espacio de tiempo limitado a 12 minutos.
b) 100 Segundos premios consistentes en vales por E° 70.- cada uno; los cuales deben ser canjeados por comestibles en un negocio a elección del ganador.

5 Los premios son intransferible, y sólo podrán ser canjeados por comestibles

6 Los ganadores serán notificados por el auspiciador inmediatamente después de haberse realizado el sorteo.

7 Los 3 primeros premios deberán hacerse efectivos dentro de 7 días, a contar de la fecha del sorteo. Los 100 segundos premios deberán hacerse efectivos dentro de 10 días, a contar de la fecha del sorteo.

8 Los premios que no se hayan hecho efectivos dentro de los plazos estipulados, serán declarados desiertos y el auspiciador hará entrega del mínimo garantizado de los primeros premios, como también del valor total en el caso de los segundos premios a una institución de beneficencia o de asistencia social, con personería jurídica.

9 Cada ganador de uno de los 3 primeros premios formará pareja con una persona elejida por él y que deberá ser del sexo opuesto. Y en pareja, harán suyo un Supermercado, por un plazo de 12 minutos. De esta manera, el ganador realizará la COMPRA GRATIS con la cual ha sido premiado.

10 Los ganadores permitirán todo tipo de testimonio y manifestación publicitaria que el auspiciador considere adecuado para los fines de la campaña de publicidad del concurso.

11 Una vez realizado cada sorteo, el auspiciador podrá destruir los cupones utilizados.

PARTICIPE EN EL PRIMER SORTEO: 16 DE SEPTIEMBRE

Extraordinarios espectáculos de Fiestas Patrias, T. Caupolicán hoy Circo Las Aguilas Humanas 1964

Con gran concurrencia, el Teatro Caupolicán inició la Quinta Semana de actuaciones en Santiago del Nuevo Circo, "LAS AGUILAS HUMANAS" 1964, que en las mejores condiciones artísticas reapareció para subrayar las celebraciones de las Festividades de la Independencia Nacional de Chile.

La Nueva Comoañía Circense "Las Aguilas Humanas" 1964 luce extraordinarias atracciones norteamericanas tales como el "Performing-Birds" Baby Circus de los Pajaritos de la T. V. de Nueva York; "Red Arrow" —Pluma Rojas— el Indio Sioux equilibrista que asombra a los niños con sus látigos y lazos cowboys y ejercicios de fuego; y los skating-rollers: Miss Sussy and Marcel, patinadores acrobáticos que ponen en tensión emocional a sus espectadores por la velocidad de su espectáculo pleno de peligro y belleza.

Hoy miércoles hacen 2 nuevas funciones en el "Caupolicán": Vermut 6.40 y Noche 9.40, con intervención de los temerarios trapecistas voladores mexicanos "Los 4 Hnos Quiroga", el azteca suicida Lupe, saltador en alambre alto y los acrobáticos juveniles mexicanos "Los Cuatro Valencia" que en trampolín-cama elástica lucen aptitudes excepcionales.

Las notas cómicas regocijan a chicos y grandes con "Los Beatles" de Carrascal y los clowns y payasos que encabezan Zapatín y Chamaco.

Mañana jueves 17 en el "Caupolicán" inician el Ciclo Extraordinario de Grandes Espectáculos de Fiestas Patrias, tres funciones cada día, el 17, 18, 19 y 20 con izamiento del Tricolor Patrio y ejecuciones del Himno Nacional por la Orquesta Chilena Cóndor y coros de 50 voces cantantes.

TEATROS

ANTONIO VARAS: Moranda 25 (61200).— 18,45 horas: Instituto del Teatro de la Universidad de Chile. "¿Quién le tiene miedo al lobo?".

CARLOS CARIOLA: San Diego 242 (89350).— 19,15 y 22,15 horas: Cía. "Romería". Revista Musical, "Noches alegres de España".

MARU: Huérfanos 786 (397907). —Cía. Leguía - Córdova: "Juegos para marido y mujer".

MONEDA: Moneda 920 (31477) 19.15 horas, Cía. Americo Vargas-Pury Durante, "Adorable mentiroso".

LA COMEDIA: Merced 345 (391523).— 18,45 horas: "ICTUS", presenta "Otelo", de W. Shakespeare.

REVISTAS

CAUSIÑO: San Ignacio 1249 (50657).— 19.30 y 22.30 horas: Compañía de Revistas "Humoresque".

OPERA: Huérfanos 837 (30176) 19, 21.45 y 23.30 horas Cía. Bim-Bam-Bum. "El fantasma de Copacabana". Manolo González. Ritmos brasileños y un gran elenco cómico.

PICARESQUE: Recoleta 348 (372606).— 19.45 y 23 horas Cía. de Revistas. Strip-Tease.

GUIA DEL ESPECTADOR

CINES
HORARIO FIJO

ASTOR: Estado 257 (392112) 15, 18.45 y 22 horas: La noche de la iguana. Mayores de 21 años.

BANDERA: Bandera 76 (89111).— 15, 18.45 y 22.15 horas: 55 Días en Pekín. EE. UU., mayores y menores.

CALIFORNIA: Irarrázaval 1564 (498061).— 15.50, 19.20 y 22.20 horas: La noche de la iguana. Not. y Agregados. Mayores 21 años.

CINE ESPAÑA.— 14, 16.15, 19 y 22 horas: Amantes de verano. Española. Drama. Colores. Mayores de 21 años.

CENTRAL: Huérfanos 930 (33555).— 14, 16.15, 19 y 22 horas: El profesor Voligoma. EE. UU. Comedia. Cómica. Mayores y menores.

DANTE: J. Washington 26 (494359).— 19 y 22 horas: Caravana de mujeres. Noticiarios y agregados. Mayores 15 años.

DUCAL: Agustinas 777 (35375). —15.15, 19 y 22.15 horas: La noche de la iguana. Not. y Agregados. May. 21 años.

EGAÑA: Los Guindos 3368 (471026). — 19 y 22 horas: Capitán Newman. EE. UU., Comedia. May. 18 años.

EL GOLF: Apoquindo 614 (480046).— 15, 18.30 y 22 horas: El profesor Voligoma. EE. UU. Cómica. Mayores y menores.

GRAN PALACE: Huérfanos 1176 (60082).— 15.15, 19 y 22 horas: La bella durmiente. Noticiarios y agregados Menores y menores.

HUERFANOS: Huérfanos 930 (33555).— 15.15, 19 y 22 horas: La pantera rosa. (EE. UU.). Comedia. Mayores 18 años.

IMPERIO: Estado 235 (39960) 14. 16.30, 19.15 y 22 horas: Los Monstruos. (Italiana. Cómica. Mayores 21 años).

KING: Huérfanos 840 (32838) — 15.15, 19 y 22 hrs.: Muchachas. Comedia. Mayores y menores.

LAS CONDES: Noruega 6316 (484067).— 19.15 y 22.15 horas: 4 por Texas Noticiarios y agregados. USA. Acción. UU., comedia, mayores de 18 años).

LAS LILAS: J. de Dios Vial 1299 (43116).— 18.45 y 22 hrs.: Los monstruos. Italiana. Cómica. 21 años.

LIDO: Huérfanos 680 (34366). 15.30, 19 y 22 horas: Venus Imperial. Mayores de 21 años.

LO CASTILLO: Vicuña 2284 (481981).— 15, 18.45 y 22.15 horas: Las siete caras del doctor Lao. USA. Suspenso. menores.

METRO: Bandera 1377 (83361). 15, 19 y 22 horas: La noche de la Iguana. Mayores de 21 años.

NILO, Monjitas 879 (392078).— Rotativo desde las 11 horas: Irma la dulce. EE. UU. Comedia. Mayores de 21 años.

ORIENTE: Pedro de Valdivia 099 (41345).— 15.15, 18.45 y 22.15 hrs.: El profesor Voligoma. EE. UU. Comedia. Cómica. Mayores y menores.

PACIFICO: Huérfanos 1140 (62921).— 14, 16, 19 y 22 horas: El doctor insólito Mayores de 14 años.

PEDRO DE VALDIVIA: Pedro de Valdivia 1713 (43948) — 18 30 y 22 15 hrs.: Corazones heridos. Inglesa. Drama. 14 años.

PLAZA Compañía 1068 (84714). Rotativo desde las 10 horas. Las siete caras del doctor Lao. USA.. suspenso, menores.

REGINA, Vicuña Mackenna 624. (36097).— 18,45 y 22.15 horas: Capitán Newman. (EE. UU. Comedia. 18 años).

REX: Huérfanos 735 (21143-31144).— 15, 19 y 22 horas: Nuevo modo de amar. Mayores de 18 años.

SANTA LUCIA: Avenida Bernardo O'Higgins 615 (34718). — 22 hrs.: Gran premiere. El maravilloso mundo de los hermanos Grimm.

WINDSOR: Moneda 1025 (89761).— 13.15, 15.45, 18.45 y 22 hrs.: Los monstruos. Not. Mayores 21 años

CINES COMUNALES

MUNICIPAL: (San Bernardo).— Rotativo desde las 14 horas: Débil por el sexo débil. El viudo alegre.

NACIONAL: (Puente Alto). — Rotativo desde las 14 horas: Sinuhé el egipcio. El sol en llamas. La heroica patrulla.

PLAZA (Puente Alto): Rotativo desde las 16 horas: 30 años de alegría. Rubias, morenas y pelirrojas.

PLAZA (Talagante): Rotativo desde las 17 horas: Los valientes andan solos. Que me importa el dinero. Los tres chiflados en órbita.

SANTIAGO: (San Bernardo). — Rotativo desde las 14 horas: Eramos felices. Allá en el rancho grande. Imperio de audaces. Mayores 14 años.

HOY SE ESTRENA "LA NOCHE LA IGUANA", EN CUATRO SA

Hoy miércoles se estrenará la esperada versión cinemato de la obra teatral de Tennessee Williams: "LA NOCHE D IGUANA", ambientada en México, y presentad M-G-M — SEVEN ARTS, cuyo argumento gira en torn vida de personas atormentadas por el pasado, angustiad su propia conciencia. Entre estos personajes, y en prim gar, figura el ex pastor episcopal Dr. Shannon, expulsad sus feligreses, quien busca la fe perdida en olvidadas ra de México; Maxime, mujer madura, dedicada a una vi placeres; la solterona Hannah Jelkes, que quisiera sal Dr. Shannon de sí mismo, y, finalmente, Charlotte, jo 17 años, cuya belleza se convierte en foco de un t amor... Un extraordinario reparto estelar ha sido se do por los productores para actuar bajo el mando del John Huston y dar vida y emoción al drama de Tennes lliams en su versión fílmica: Richard Burton, Ava G Deborah Kerr y Sue (Lolita) Lyon son los principales q que encarnan a los personajes mencionados, con el may lismo. El estreno de "LA NOCHE DE LA IGUANA", con sura para mayores de 21 años, se hará en los cines Astor, Ducal y California, como dicho, en el día de hoy. GRABADO: Un retrato "de familia" en que aparecen l tro protagonistas de "LA NOCHE DE LA IGUANA".

Gran venta especial

de nellec en plena temporada

BEATLES para damas
Ultima moda
Banlon-Strech
Varios Colores
E° 11 50

ENAGUAS Nylon
Bordadas desde
E° 5 50

BLUE-JEANS
DE LA AFAMADA MARCA "NEBRASKA"
Tela sanforizada, no encoge, auténtico americano, tres costuras reforzadas, cierre y broche dorados, unico en Chile,
E° 5 50

E° 14 PANTALON CORTE ITALIANO para caballeros
EN GRUESO BORLON MERCERIZADO COLORES DE GRAN MODA, BOLSILLO INCLINADO TODAS LAS TALLAS

ALMACENES FABRICA nellec
ALAMEDA 3083 LA ESQUINA DE LA ECONOMIA

CAMISAS
Blanca para caballeros
fina popelina mercerizada cuello italiano puños para colleras y botón, a la vez, tallas 36 44
E° 8 50

Camisas Para ninos
Fina terminacion
E° 4 90

BLUSAS batista para señoritas
Modelos monaguillo, confeccionadas con fino broderie
E° 4 90

PANTALON
en fina gabardina
todas las tallas colorido y diseños de gran moda, modelo italiano
E° 15 60

CAMISA
SPORT
Manga larga, diseño a raya y escoces de última moda cuellos con barbilla sellada de la afamada marca NEBRASKA tallas 36-44
E° 7 90

FALDAS
Gran surtido de colores de moda, fácil de combinar
E° 7 50

He aquí digno es táculo de FIES PATRIAS, para t y todos los suyos el principal ce artístico de C T. "CAUPOLIC

Empresa Chilena "C Teléfonos: 85912 –

HOY, dos funcio Tarde, 6.40 - No 9.40.

Con el emotivo "FIRE MING-BIRDS", BABY CUS de los PAJARIT la TV de New York, y vedades más...

HOY adquiera su t to numerado para tres homenajes p ticos de mañana j 17, en matiné, ve y noche, el gl

Viernes 18 — Sá 19 — Domingo

lamiento del sagrado lor Patrio; ejecución del no Nacional por la O Chilena "Cóndor", de trumentistas y coros de cuenta voces cantan

VIVA CHILE EN "CAUPOLIC

TEATRO MARU
HUERFANOS 786 — TELEFONO 39790
CIA. OLVIDO LEGUIA - LUCHO CORDOBA

¡¡HOY ESTRENO ABSOLUTO!!
LA DIVERTIDISIMA COMEDIA DE ALFONSO PASO
"JUEGOS PARA MARIDO Y MUJER"
HOY Y TODOS LOS DIAS, VERMOUTH Y NOCHE
RESERVE SU LOCALIDAD CON ANTICIPACION

HOY Cine REX 1-7-10.P.M. 2ª SEMANA
UN NUEVO MODO DE AMAR
¡BURBUJEANTE COMO EL CHAMPAGNE... ¡CHISPEANTE COMO PARIS!
¡PICARESCA COMO LA PLACE PIGALLE!
PAUL NEWMAN
JOANNE WOODWARD
MAURICE CHEVALIER
PARAMOUNT
TECHNICOLOR
THELMA RITTER EVA GABOR
MAYORES DE 18 AÑOS

Buffalo Bill Circus" 1964, brillante espectáculo de Fiestas Patrias, hoy en Alameda 1461

Se alza cada día más y más público asistente registra la Carpa Moderna de Alameda esq. entre Amunátegui y San Martín, en cuyo redondel actúan, en las nuevas atracciones de las del "BUFFALO BILL CIRCUS", que viajó expresamente de Buenos Aires a Santiago, con el plausible propósito de aportar diversiones estelares durante las festividades conmemorativas de la Independencia de Chile.

El "Buffalo Bill Circus" 1964 ofrecerá mañana jueves 17 iniciará la temporada extraordinaria de gran-des programas de Fiestas Patrias, con tres shows cada día, matinée infantil, vermut y noche con el gran Desfile-Parada de las de todas las Banderas de las Américas y ejecución del Himno Chileno por la Orquesta que dirige Harry Flinn. Los artistas extranjeros a Chile serán en matinée, vermut y noche los días de gala, jueves 17, viernes 18, sábado 19 y domingo 20, inclusive.

En los shows de "Buffalo Bill Circus" 1964 actúan los patinadores franceses "Les Mitchell" sobre una mesita alta de un metro de diámetro en forma casi sobrenatural como prodigios de agilidad; Miss Sandra Hope y su conjunto de 20 palomas amaestradas en libertad; el Capitán Norman Scott y su "New Exciting Wild Animals", diez leones africanos; los gimnastas españoles "Los Cuatro Hnos. Videla"; Teddy, malabarista-alambrista sobre el "wire" alambre alto; los graciosos trapecistas "Chaplines Voladores" (The Flying Chaplins Arlequinades); los graciosos tonies Chicharrita, Lechuguita y los "Champions Cómicos Musicales" que divierten bastante al mundo infantil que acude a la Carpa Moderna de Alameda 1461.

Hoy miércoles 16 ofrecen dos shows: vermut 6.40 y noche 9.40, con las principales atracciones de "Buffalo Bill" 1964.

HOGAR DE CRISTO
esperanza del niño abandonado.
Alonso Ovalle 1479.

CIRCOS

CAUPOLICAN: San Diego 840 (82437).— 18.40 y 21.40 horas. Nuevo Circo "Las Aguilas Humanas 1964".

CARPA MODERNA: Alameda 1461 (60778).— 18.40 y 21.40 horas: Nuevo Circo norteamericano "Buffalo Bill 1964".

ROTATIVOS

ALAMEDA: Avenida Bernardo O'Higgins 2987 (91254). Rotativo desde las 13 horas: Ulises, Jason y los argonautas. Mayores y menores.

ALCAZAR: Brasil 373 (80122). —Rotativo de 13 horas: Lanzarote y su dama. Vuelo a Tánger. Cimarrón.

A. ALESSANDRI: Avenida Bernardo O'Higgins 2879 (96843).— Rotativo desde las 14 horas: Picnic. El jardín del mal. Viaje hacia la medianoche.

AMERICA: Ñuble 390 (52443). Rotativo desde las 14 horas: ....Quo Vadis. Proa al infierno. Cualquiera puede ganar.

ANDES: Irarrázaval 435 (43811). Rotativo desde las 14 hrs.: Lanzarote y su dama. El beso del vampiro Siete mujeres en el infierno.

AVENIDA MATTA: Avenida Matta 618 (51455).— Rotativo desde las 15 horas: Taras Bulba. Proa al sol. El espectáculo más grande del mundo.

ALHUE: (Población Dávila). Rotativo desde las 14 horas: El Cid. El pequeño Bomby. Sinopsis.

GUIA DEL ESPECTADOR

BAQUEDANO: Plaza Italia 073 (31787).— Rotativo desde las 11 horas: La patrulla de Bataan. Amor en Las Vegas. El vuelo del globo perdido.

BLANCO ENCALADA: Blanco Encalada 2820 (91727).— Rotativo desde las 14 horas: El espectáculo más grande del mundo. El beso del vampiro. La diligencia de la muerte.

CAPRI: Monjitas 525 (392414) Rotativo desde las 14 horas: Ratas del desierto. Los dioses vencidos.

CARRERA: Avenida Bernardo O'Higgins 2151 (86686).— Rotativo desde las 14 horas: La voz del corazón. Los duendes. Un rayito de luz.

CERVANTES: Matías Cousiño 134 (381894).— Rotativo desde las 11 horas: Soñando con la felicidad. Francesa, comedia musical. Mayores y menores.

CINELANDIA: Puente 540 (67532).— Rotativo desde las 13 horas: El señor fotógrafo Torero por un día.

CITY: Agustinas 1022 (66687) Rotativo desde las 11 horas: La ciudad prisionera y Noticiarios. Mayores de 18 años.

COLON: San Pablo 3001 90577. Rotativo desde las 13 horas: La salsa de la vida. Spartaco. Mal hijo.

CONTINENTAL: Plaza Bulnes 41 (60735).— Rotativo desde las 14 horas: Las siete caras del doctor Lao. USA., suspenso. Menores.

CHILE: Recoleta 2104 (372566). Dos buscando un destino. Lo que el cielo nos da. Matar un ruiseñor.

EL SALTO, El Salto N.o 3130 373334).— Descanso del personal.

ESMERALDA: San Diego 1035 (64303).— Rotativo desde las 14 horas: Las tres coquetonas. El fútbol y yo. Santa Rosa de Lima.

FLORIDA: Estado 226 (34289) Rotativo desde las 11 horas: La hazaña de los chilenos: Campeonato Mundial de Fútbol 1962. Mayores y menores.

GRAN AVENIDA: Gran Avenida 4830 (52163).— Rotativo desde las 14 horas: Santa Rosa de Lima. Las tres coquetonas. El fútbol y yo.

HOLLYWOOD: Irarrázaval 2900 (42389).— Rotativo desde las 14 horas. Pérseo, el invencible. Los caballeros del Rey Arturo. Impresiones del Pacífico Sur.

HUELEN: Huérfanos 979 (31603).— Rotativo desde las 11 horas: La nazaña de los chilenos: Campeonato Mundial de Chile 1962. Mayores y menores.

IDEAL CINEMA: Mapocho 4117 (92188).— Rotativo desde las 14 horas: Una voz en la sombra. El gran escape. Menores.

IMPERIAL: San Diego 1344 (51112).— Rotativo desde las 15 horas: El beso del vampiro. Proa al sol. El caudillo rebelde.

ITALIA: Bilbao 473 (41883). Rotativo desde las 14.20 horas: Abbott y Costello contra el homore invisible. Lo que el cielo nos da.

LAUTARO: Carmen Mena 602 Rotativo desde las 15 horas: La hora fatídica. Cristo negro. Varán, el increíble.

LIBERTAD: Vivaceta 1564 (361627).— Rotativo desde las 14 horas: La salsa de la vida. Mal hijo. Borrasca en el puerto.

LIRA: Pintor Ciccarelli 293 (52181).— Descanso del personal.

LO FRANCO: Carrascal 4604 (92705).— Rotativo desde las 14 horas: Los enredos de Marisol. Fray Escoba. El reposo del guerrero.

MADRID: Chacabuco 32-C (93657).— Rotativo desde las 13 horas: Los tres chiflaflados dan la vuelta al mundo. Quo Vadis. Cuando los mundos chocan.

MAIPO: San Pablo 4251 (95050).— Rotativo desde las 14 horas: El precio de la venganza. El premio. El Jeque Rojo.

MARCONI: Manuel Montt 032 (42867).— Rotativo desde las 20.30 horas: Chicas, chicas y más chicas. La lanza rota.

MAYO: Monjitas 879 (391201) Rotativo desde las 11 horas: El indio heroico. Amazonas de Roma.

MINERVA: San Pablo 3230 (91464).— Rotativo desde las 13 horas: Aguilas al acecho. Himno de batalla. Palabra de mulo.

MISTRAL: San Diego 279 (63994).— Rotativo desde las 13 horas: Aguilas al acecho. Himno de batalla. Palabra de mulo.

MODERNO: Gan Avenida 6544 (253 La Cisterna) — Rotativo desde las 14 horas: Entierro prematuro. Alakazán el mago. Destinos cruzados.

MONACO: Arturo Prat 715 (382945).— Rotativo desde las 13 horas: La vuelta al mundo en 80 días. El indio heroico. Safari, sensacional.

MONUMENTAL, Avda. Bernardo O'Higgins 3943 (91555). — Rotativo desde las 14 horas: Amor entre algodones. Espartaco. La salsa de la vida.

NACIONAL, Independencia 801. (370594).— Rotativo desde las 14 horas: Los 3 chiflados dan vuelta al mundo. Quo Vadis, Lanzarote y su dama.

NORMANDIE: Avda. Bernardo O'Higgins 139 (392749). Rotativo desde las 14 horas La Cenicienta. Entre palmeras en el mar azul. Menores.

O'HIGGINS: San Pablo 2285 (86929).— Rotativo desde las 14 horas: El Jeque rojo. El precio de la venganza. El premio.

PALACE OVALLE, Iquique 6698.— Rotativo desde las 14 horas: Cuando me vaya. La vida en broma. El Santo renunente.

PALMILLA, Pedro Fontova 5021.— Descanso del personal.

PORTUGAL: Diez de Julio 252 (34816).— Rotativo desde las 14 horas: El señor fotógrafo. Torero por un día.

PRAT: San Diego 2117 (50754). Rotativo desde las 13 horas: Los cañones de la Bruja Negra. Cuatro días de rebelión. Pasaje sangriento.

RECOLETA: Recoleta 597 (373133).— Rotativo desde las 14 horas: Los 3 Chiflados dan la vuelta al mundo. La tigresa de Texas. Su pecado fue jugar. El kimono escarlata.

REAL, Compañía 1040 (65555). Rotativo desde las 11 horas: Ursus el gladiador rebelde. Not. y Agregados. Italonorteamericana. Acción. Menores.

REPUBLICA: República 239 (93613).— Rotativo desde las 13 horas: Los tres lanceros de bengala. Proa al sol. El revólver es mi ley. Cuando los mundos chocan.

RIO: Monjitas 743 (33550).— Rotativo desde las 11 horas: La gran Olimpíada. Soñando despierto.

Marlon Brando desde el miércoles en el Astor. Estreno de "DOS SEDUCTORES",

con David Niven. Solamente mayores de 21 años. Un tema que sorprende por su audacia. Fascinante colorido y candente pasión.

Universal anuncia para el Astor un estreno en tecnicolor "DOS SEDUCTORES". Aquí Marlon Brando y David Niven logran un triunfo soberbio como maestros en el arte del amor. Ambos de diferente técnica e iguales resultados. "Dos Seductores" irá el miércoles venidero al Astor

HOY, ESTRENO

MAYORES Y MENORES

localidades en venta
PARA HOY Y TODAS LAS FUNCIONES DE LA SEMANA
BOLETERIAS ABIERTAS DESDE LAS 10 A.M.

MATINEE: 3.
VERMOUTH 6.45
NOCHE: 10.15 P.M.

CINERAMA
SANTA LUCIA
ALAMEDA 624
FONO 34718
UNICO CINE EN CHILE QUE EXHIBE CINERAMA

EN RADIO
MAGALLANES
su emisora popular
"EL HUASO BANDERAS"

Una radionovela de aventuras que apasiona a los chicos y entusiasma a los grandes.

"EL HUASO BANDERAS"

Un personaje que lucha por la justicia. ¡Un impacto del radioteatro de aventuras!

PRESENTA PRODUCTOS HUCKE, el primer nombre en galletas, chocolates... caramelos...

Además, gane sabrosísimos premios escuchando

"EL HUASO BANDERAS"

De lunes a viernes, a las 18.30 horas por

CB 146 RADIO MAGALLANES

Y UNA GRAN CADENA NACIONAL.

¡Un Circo Auténtico... Bajo Carpa Moderna, en Alameda 1461, entre AMUNATEGUI y SAN MARTIN — Teléfono 60778:

BUFFALO BILL CIRCUS 1964

El Circo consagrado con los mayores aplausos del gran público de Santiago.

HOY miércoles 16, DOS SHOWS en Alameda Nº 1461.

...leones africanos y MISS SANDRA HOPE y su fantástico CONJUNTO DE VEINTE PALOMAS AMAESTRADAS EN LIBERTAD... RIANSE con LOS TRAPECISTAS "CHAPLINES" VOLADORES ...Vean LOS DIEZ LEONES AFRICANOS.

HOY, mayores y menores. Adquiera HOY sus tickets numerados para

LOS TRIPLES SHOWS-HOMENAJES PATRIOTICOS A LOS DIAS GLORIOSOS DE LA INDEPENDENCIA DE CHILE.

Mañana jueves 17, en matiné, vermut y noche... El viernes 18, sábado 19 y domingo 20.

Gran Parada de las Banderas de las Américas... Orquesta de Harry Flynn: ejecución del HIMNO DE CHILE.

RITZ: San Antonio 50 (339613). —Rotativo desde las 11 horas: Mujeres atrapadas. Noches de sol. Mayores de 21 años.

RIVIERA: Diagonal Cervantes 802 (36093) — Rotativo desde las 11 horas: Carnaval de la risa con el Pájaro Loco. La antorcha mágica.

ROMA: San Diego 236 (67358). Rotativo desde las 14 horas. La voz del corazón. Los duendes. Un rayito de luz

ROXY: Huérfanos 1055 (80809) Rotativo desde las 11 horas. David y Betsabe. USA. Bíblica.

SAN ANTONIO, San Antonio 255 (33605) — Rotativo desde las 11 horas: Eclipse. Noticiarios UFA y Universal.

SAN DIEGO: San Diego 612 (81093).— Rotativo desde las 14 horas: Amor en Las Vegas. Sinfonía de París. La patrulla de Bataán.

SAN MARTIN: Avda. Bernardo O'Higgins 776 (35357).— Rotativo desde las 11 horas: Lawrence de Arabia. Cinco [illegible] de [illegible]

SAN MIGUEL, Euclides 1202. (51262).— Rotativo desde las 14 horas: Lo que la tierra hereda. Grito de batalla. La legión de los Césares.

SANTA FE, San Diego 1950. (55103).— Rotativo desde las 14 horas: Amor en miniatura. Yo creo en tí. Dictadores del hampa.

SANTA ROSA, Santa Rosa 3890. (50965).— Rotativo desde las 14 horas: Cuando me vaya. La nave de los monstruos. El poder y la pasión.

SANTIAGO: Merced 829 (32888).— Rotativo desde las 13.15 horas: La Bandida. Mayores de 18 años.

SAO PAULO: Merced 772 (397946).— Rotativo desde las 11 horas: El suspirante Francesa. Comedia, mayores de 14 años.

NAVIA.— Rotativo desde las 14 horas: México de mi corazón. El americano feo. Sin conciencia. El castigo de la pradera.

SEPTIEMBRE: San Dionisio 2565 (94321).— Rotattvo desde las 14 horas: El precio de la venganza. El premio. El Jeque Rojo

SUR: San Diego 935 (61524). Rotativo desde las 13 horas: Ulises, Jason y los argonautas. Mayores y Menores.

TIVOLI: Huérfanos 757 (30611) Rotativo desde las 11 horas: Los últimos días de Pompeya. Ulises. Noticiarios y agregados. Mayores y menores.

TOESCA: Huérfanos 1313 (63289).— Rotativo de 11 horas: Algo que parezca amor. Préstame tu llave.

VALENCIA: Independencia 2199 (370283).— Rotativo desde las 14 horas: Los 3 chiflados dan la vuelta al mundo. La tigresa de Texas. Su pecado fue jugar. El kimono escarlata.

ENECIA: Castro 130 (80336). — Rotativo desde las 15 horas: Los últimos días de la tierra. El revólver es mi ley. Grito de batalla.

VERDI: Pedro de Valdivia 5273 (459704).— Rotativo desde las 14 horas: Un hombre fenómeno. Eco de tambores. Billy de Texas.

VICTORIA: Huérfanos 827 (30021).— Rotativo desde las 13.15 horas: El pirata hidalgo. Menores.

YORK: Ahumada 166 (63687). Rotativo desde las 11 horas: Charada y Noticiario. Mayores de 14 años.

INSTITUTO VIDA SANA
CORPORACION NACIONAL

En conformidad a lo dispuesto en el art. 12 de los Estatutos, citase a los socios a Asamblea General Ordinaria, para el viernes 25 del presente, a las 19.15 horas, en el local de esta Corporación Nacional, Agustinas 972, 9.o piso, Oficina 924, para oír la cuenta que el actual Directorio dará de su gestión administrativa y elegir el nuevo Directorio que regirá la Institución por el período 1964-1965.

En caso de reunirse a la hora indicada el quórum exigido por los Estatutos, citase a Asamblea General Ordinaria para el mismo día viernes 25 del presente, a las 19.45 horas, en el mismo local. Esta Asamblea se constituirá con el número de socios que asistan.

SANTIAGO, 15 de septiembre de 1964.

JOSE FERRARI B., Presidente; BENEDICTO KOCIAN J., Vicepresidente Vitalicio, Director Técnico.

METRO · ASTOR
3.—, 7.— y 10 P.M. 3.— 6.45 y 10 P.M.
DUCAL · CALIFORNIA
3.15, 7 y 10.15 P.M. 3.50, 7.20 y 10.20 P.M.
HOY SENSACIONAL ESTRENO!

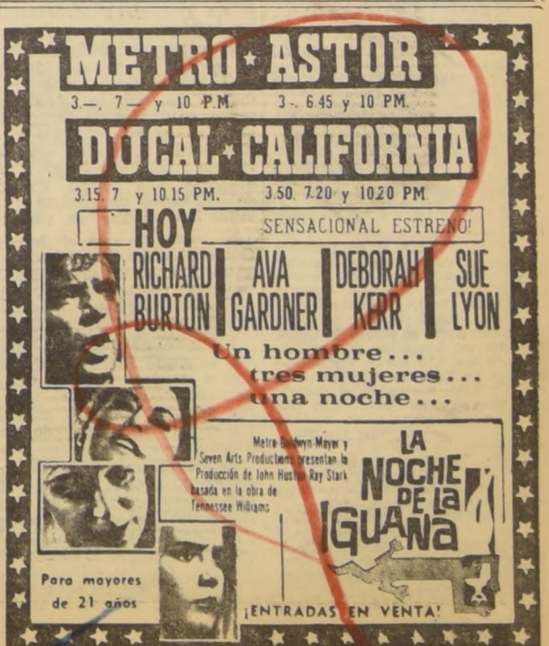

MINISTERIO DE OBRAS PUBLICAS

DIRECCION DE VIALIDAD

OFICINA CENTRAL

LLAMASE A PROPUESTAS PUBLICAS

a las firmas contratistas inscritas de Primera a Cuarta Categoría en la Especialidad de Pavimentos de Hormigón del Registro General de Contratistas del Ministerio de Obras Públicas, para la pavimentación con hormigón de la segunda calzada del camino de Santiago a San Antonio, en el sector de Padre Hurtado a Malloco, Km. 23.060 al Km. 24.060, ubicado en la provincia de Santiago.

El presupuesto oficial para la ejecución de esta obra, asciende a Eº 145.815,69.

Las propuestas correspondientes se abrirán el día 6 de octubre próximo, a las 11 horas.

Los contratistas interesados podrán presentar antecedentes para esta propuesta, de acuerdo al Art. 26.o del Reglamento para Contratos de Obras Públicas, hasta el día 1.o de octubre, a las 12 horas, en la Oficina de Propuestas del Departamento de Estudios de Caminos y Aeródromos, del Ministerio de Obras Públicas, Morandé No 59, tercer piso, diariamente, de 10 a 12 horas.

DIRECCION DE ARQUITECTURA

SOLICITANSE PROPUESTAS PUBLICAS

para la construcción del EDIFICIO DE OFICINAS Y VIVIENDAS DEL MINISTERIO DE OBRAS PUBLICAS, EN LA CIUDAD DE OSORNO.

Contratistas de Cuarta Categoría y superiores del Registro General de Contratistas, en la especialidad "i" (Obras de Arquitectura).

Apertura Propuestas: Sala de Despacho del Arquitecto de la Provincia de Osorno y Oficina del Arquitecto-Jefe del Departamento Relacionador de esta Dirección, el día 14 de octubre, a las 11 horas.

Antecedentes en el Archivo Técnico de la Dirección.

SOLICITANSE PROPUESTAS PUBLICAS

para la construcción de la Ampliación de las Oficinas de la Tesorería e Impuestos Internos y Garaje de la Intendencia, EDIFICIO DE LOS SERVICIOS PUBLICOS DE LA SERENA.

Contratistas de Quinta Categoría y superiores del Registro General de Contratistas, en la especialidad "i" (Obras de Arquitectura), o Registro de Obras Menores, Primera Categoría, especialidad a) y f).

Apertura Propuestas: Sala de Despacho del Arquitecto de la Provincia de Coquimbo y Oficina del Arquitecto-Jefe del Departamento Relacionador de esta Dirección el día 7 de octubre, a las 11.30 horas.

Antecedentes en el Archivo Técnico de la Dirección.

SOLICITANSE PROPUESTAS PUBLICAS

para la construcción de las Instalaciones Sanitarias, Habilitación de Camarines y Obras Anexas en el ESTADIO LA PORTADA, DE LA SERENA.

Contratistas de Cuarta Categoría y superiores del Registro General de Contratistas, en la especialidad "i" (Obras de Arquitectura).

Apertura Propuestas: Sala de Despacho del Arquitecto de la Provincia de Coquimbo y Oficina del Arquitecto-Jefe del Departamento Relacionador de esta Dirección, el día 7 de octubre, a las 11 horas.

Antecedentes en el Archivo Técnico de la Dirección.

DIRECCION DE PAVIMENTACION URBANA

SOLICITANSE PROPUESTAS PUBLICAS

para la ejecución de calzadas hormigón cemento en diversas calles de la Comuna de VICUÑA, con un Presupuesto Oficial de Eº 15.590.

APERTURA: Alcaldía de Vicuña, el jueves 1.o de octubre de 1964, a las 11 horas.

CATEGORIA: Cualquiera del Registro General de Contratistas, o Primera de Obras Menores.

Se entregarán los antecedentes, desde el 16 al 23 de septiembre de 1964, en la Oficina de Partes de esta Dirección, calle Moneda 723, Santiago, o en la Delegación de LA SERENA.

POSTERGACION DE PROPUESTAS

Postérganse hasta nuevo aviso las propuestas públicas fijadas para el 24 de septiembre de 1964, a las 11 horas, para la ejecución de aceras de hormigón cemento en diversas calles de la Comuna de CARTAGENA.

DIRECCION DE OBRAS SANITARIAS

LLAMASE A PROPUESTAS PUBLICAS

para la ejecución de las Obras de Alcantarillado de QUILICURA, extensión en calles José F. Vergara y San Martín, para Escuela N.o 165; Proyecto N.o 550.

Presupuesto Oficial: Eº 35.820,30.

Se entregarán antecedentes los días 21 y 22 de septiembre.

Se abrirá la propuesta el día 29 de septiembre, a las 11.30 horas

SECCION MATERIALES Y ADQUISICIONES

PROPUESTA PUBLICA N.o 111

SE SOLICITAN PROPUESTAS PUBLICAS

por el suministro de cañería de acero de 700, 900 y 1.000 milímetros de diámetro, destinada a las nuevas impulsiones de MOCHITA-CERRO CHEPE del Agua Potable de Concepción: Proyecto N.o 5.338.

La propuesta se efectuará el día 25 de septiembre, a las 12 horas, en la oficina del Ingeniero-Jefe del Departamento Relacionador.

Bases y antecedentes pueden solicitar los interesados, en Morandé 71, cuarto piso.

SECCION MATERIALES Y ADQUISICIONES

PROPUESTA PUBLICA N.o 112

SE SOLICITAN PROPUESTAS PUBLICAS

por el suministro de cañería de acero de 400, 700 y 750 milímetros de diámetro, destinada al Servicio de Agua Potable de VALPARAISO, Estanque Lyon; Proyecto número 4.350-B.

La propuesta se efectuará el día 25 de septiembre, a las 11.30 horas, en la Oficina del Ingeniero-Jefe del Departamento Relacionador.

Bases y antecedentes en Morandé 71, cuarto piso.

SECCION MATERIALES Y ADQUISICIONES

PROPUESTA PUBLICA N.o 113

SE SOLICITAN PROPUESTAS PUBLICAS

por el suministro de 2 Grupos moto-bombas de pozo profundo con motor sumergido, de entrega inmediata, destinado al Servicio de Agua Potable de CRISTOBAL COLON.

La propuesta se efectuará el día 29 de septiembre, a las 12 horas, en la Oficina del Ingeniero-Jefe del Departamento Relacionador.

Especificaciones y Bases en Morandé 71, cuarto piso.

Fueron destituidos altos jefes del Ejército de Vietnam del Sur

El general Nguyen Khanh afianza su control del Gobierno

SAIGON, 15 (UPI).— (Por Ray F. Herndon).— El Primer Ministro, general Nguyen Khanh, comenzó hoy a eliminar a los complotados políticos de su Alto Mando Militar, pero el coronel Juynh Van Ton, uno de los cabecillas del frustrado movimiento del domingo último, rechazó las exigencias de que regresara a esta capital, a fin de someterse a un posible castigo.

El Viet Cong comunista, entretanto, intentó aprovechar la turbulenta situación política, dirigiendo un llamamiento en favor de una ofensiva militar nacional, manifestaciones antigubernamentales y huelgas, para asegurar su victoria final.

Khanh, aparentemente, ante el pedido de los ocho jóvenes oficiales que lo ayudaron a frustrar el golpe del domingo, anunció que ha relevado de sus cargos a cinco destacados jefes militares. Los ocho "jóvenes turcos" han prometido proteger al Primer Ministro, si fuera necesario, para asegurar la ejecución del programa de "depuración".

El comodoro Nguyen Cao Ky, de sólo 31 años, que virtualmente solo frustró el movimiento del domingo, dijo a la United Press International, que los cabecillas de la rebelión han sido relevados de sus mandos y podrían ser objeto de sanciones. Los cinco oficiales son:

—El general Duong Duc, ex Comandante del mayor cuerpo de Ejército del Vietnam meridional y jefe nominal de la revuelta.

—El general Lam Van Phat, colaborador de Duc en el movimiento, y, al parecer, el principal organizador de la rebelión, que está oculto desde el domingo.

—El general Duong Ngoc Lam, que con anterioridad ejercía los tres cargos, de Alcalde de Saigón, Comandante del Distrito Militar de la capital y Comandante de las Milicias Gubernamentales.

—El coronel Lum Quang Tho, Comandante de Tropas Blindadas, cuyos tanques y vehículos acorazados amenazaron la oficina de Khanh y la sede del Estado Mayor Conjunto, durante el levantamiento.

—El coronel Juynh Van Ton, ambicioso Comandante de la Séptima División, cuyas tropas ocuparon Saigón el domingo.

El corresponsal de la United Press International, Michael T. Malloy, informó desde My Tho, unos 65 kilómetros al sudoeste de Saigón, que Ton se ha negado a regresar a Saigón, pese a las órdenes que había recibido en tal sentido, y que, tras ser relevado de su cargo, permanece en una residencia vecina al Comando de la Séptima División.

Ton pidió una entrevista con un Asesor Militar norteamericano de alta graduación, y le preguntó qué podía hacer Estados Unidos para ayudarlo. No se le dio una respuesta oficial, pero un portavoz dijo en Saigón: "No intervenimos en cuestiones políticas internas."

Conmemoración de la caída de Juan D. Perón en Buenos Aires

BUENOS AIRES, 15 (UPI). — Las Fuerzas Armadas y los grupos civiles opuestos al ex dictador Juan Perón señalaron para mañana un número sin precedente de ceremonias para celebrar el noveno aniversario del derrocamiento del peronismo.

Los comandantes militares ordenaron a las unidades de los servicios armados que efectúen formaciones especiales para conmemorar la revolución que destituyó a Perón en 1955, enviándolos al exilio.

Agrupaciones civiles antiperonistas esperaban reunir a 30.000 personas mañana en la noche en una concentración al aire libre, auspiciada por la "Comisión Popular de Afirmación de la Revolución Libertadora". Gremios antiperonistas anunciaron un desfile por calles céntricas hasta el mitin.

El Ministro de Defensa, Leioldo Suárez, será el principal orador durante servicios fúnebres, mañana en la mañana, junto a la tumba del general Eduardo Lonardi, jefe de la insurrección.

La magnitud de las ceremonias y la publicidad anticipada que se les ha dado parecen ser resultado directo de informaciones de Madrid, donde se encuentra el ex dictador, de que éste se dispone a regresar a Argentina este mismo año.

El dirigente sindical peronista Andrés Framini, recién llegado de España, insiste en que Perón retornará pronto. "Perón tiene información, muy buena información", ha declarado. "Por eso ha decidido volver. La decisión es definitiva."

El Gobierno del Presidente Arturo Illia no se ha pronunciado abiertamente contra el posible regreso de Perón, más ha manifestado que no se permitirá a la dictadura surgir de nuevo en la nación.

DEFUNCIONES.—

† Ha dejado de existir nuestra querida madre, suegra y abuelita, señora
FIDELICIA URBINA RIVERAS
Sus funerales se efectuarán hoy en el Cementerio General (entrada por Recoleta), partiendo el cortejo desde su casa habitación, San Luis 6778, (paradero 18 1/2, Gran Avenida), a las 15 horas.
La familia.

† Ha dejado de existir nuestra querida madre, suegra y abuelita, señora
LUISA ARIAS FERRADA
Sus funerales se efectuarán hoy en el Cementerio General (puerta Recoleta). Se oficiará una misa por el descanso de su alma, en la Iglesia San Gerardo, a las 8.30 horas, y el cortejo partirá desde su casa habitación, Andrea Doria 2753, misma altura de Bascuñán, a las 16.30 horas.
La familia.

† Ha dejado de existir nuestra querida e inolvidable madre, suegra y abuelita, señora
LAURA CASTILLO vda. de HERRERA
Sus funerales se efectuarán hoy a las 11 horas, partiendo el cortejo desde la Iglesia la Recoleta Dominica, al Cementerio General.
Se oficiará una misa por el eterno descanso de su alma, a las 10.30 horas, en la Iglesia antes indicada.
La familia.

† Ha dejado de existir nuestra querida madre, suegra, tía, y abuelita, señora
LAURA DEL CARMEN VALLEJO vda. de QUINTERO
Sus funerales se efectuarán hoy en el Cementerio General, (entrada por Recoleta), partiendo el cortejo desde su casa habitación, Alberto Henckel 2354, a las 15 horas, donde se le oficiará una misa por el eterno descanso de su alma.
La familia.

† Ha dejado de existir nuestro querido e inolvidable esposo, padre, cuñado, suegro y abuelito, don
FERNANDO ALFONSO GATICA GAETE
(Q. E. P. D.)
Se oficiará una misa por el eterno descanso de su alma, hoy a las 10 horas, en la Iglesia Andacollo. Sus funerales se efectuarán en el Cementerio General, partiendo el cortejo desde la misma iglesia a las 11.30 horas.
La familia.

† Ha dejado de existir nuestra querida esposa y madre, doña
REBECA PEREZ GALLARDO
(Q. E. P. D.)
Sus funerales tendrán lugar hoy en el Cementerio General. A las 10.30 horas, en la Parroquia de Lourdes, se le oficiará una misa y el cortejo partirá a las 16 horas, desde su casa habitación, Martínez de Rozas 4013, la entrada al Cementerio será por Recoleta.
La familia.

† Ha dejado de existir nuestro querido esposo, y padre, don
LUIS EMILIO MARTINI MARAMBIO
(Q. E. P. D.)
Sus funerales se efectuarán hoy en el Cementerio Católico. El cortejo partirá desde la Parroquia, Santo Tomás de Aquino, (Gamero esquina Vivaceta), después de una misa que se oficiará a las 16 horas, por el descanso de su alma.
Su esposa e hijos.

EXPRESION DE GRACIAS.—

† Expresamos nuestros más sinceros agradecimientos a todas las personas que nos acompañaron con motivo del fallecimiento de nuestra querida esposa, madre y abuelita, señora
ELVIRA CANABES DE SANTELICES
(Q. E. P. D.)
La familia.

† Expresamos nuestro profundo agradecimiento a todas las personas que nos acompañaron con sus condolencias, ofrendas florales, misa y funerales de nuestra querida e inolvidable madre, suegra, y abuelita, señora
MARIA LUISA TERRY vda. de FROMIN
La familia.

† Tenemos el sentimiento de comunicar el sensible fallecimiento de nuestra querida hermana, señorita
MARIA JOVINA ARMIJO F.
(Q. E. P. D.)
Sus funerales se efectuarán hoy, después de una misa que se oficiará a las 9.15 horas, en la Parroquia La Estampa (Independencia N.o 633), partiendo el cortejo con dirección al Cementerio General, por Recoleta.
La familia.

† Tenemos el sentimiento de comunicar el sensible fallecimiento de nuestra querida esposa, señora
MERCEDES BUSTOS MOYA
(Q. E. P. D.)
Sus funerales se efectuarán hoy, a las 10 horas, partiendo el cortejo desde la Capilla del Cementerio General.
La familia.

RUSIA...

(DE LA PRIMERA PAG.)

ranza para la humanidad".

WASHINGTON, 15 — UPI)— El Departamento de Defensa dijo hoy que no tendrá comentario sobre el alarde del Primer Ministro soviético, Nikita Khrushchev, de que la Unión Soviética tiene una arma nueva.

Fuentes militares informadas que estudiaron las manifestaciones del Jefe del Gobierno ruso dijeron que no encuentran en ellas nada que indique de que hablaba.

Se mostraron tan perplejos ante su uso de la palabra "nueva" como del término "monstruosa". Se sabe que es posible construir bombas mayores y aumentar la cantidad de radiactividad que depositan, pero su primera reacción fue la opinión de que N. Khrushchev difícilmente pensará en calificar eso de "nuevo".

El senador Clinton Anderson manifestó a un periodista que no hay "nada nuevo" en super armas, y agregó: "Muy pocos megatones de armas nucleares barrerían ahora la mayor parte de la humanidad. No se necesitaría un arma totalmente nueva. Tengo la esperanza de que cualquiera habría de meditar largo tiempo sobre la destrucción de la civilización. Al fin y al cabo, eso habría de incluir al propio Khrushchev".

El Presidente de la Comisión Mixta de Energía Nuclear del Senado y de la Cámara Baja, senador John Pastore, dijo que si Khrushchev hablaba de armas de terrorismo termonuclear de una escala de 20 a 50 megatones, cualquier uso sin distinciones de ese tipo de arma... podría, a mi juicio, hacer un enorme estrago a toda la humanidad".

LONDRES, 15 (UPI).— Por K. C. Thaler.— El anuncio del Primer Ministro ruso Nikita Khrushchev de que la Unión Soviética cuenta con "una nueva arma monstruosa" tomó totalmente de sorpresa a los círculos gubernamentales británicos.

Funcionarios indicaron que no tienen la menor idea de cual puede ser la nueva arma. Y si bien los científicos se negaron a comentar el hecho, se hacen toda clase de conjeturas sobre las características del artefacto, sugiriéndose que podría tratarse de explosivos de cobalto o de rayos que causan la muerte.

El hecho de que el Jefe de Gobierno ruso haya hecho el anuncio ante un grupo de japoneses visitantes, así como las circunstancias, contribuyen a acentuar el misterio.

Algunos observadores creen que el arma —si es que realmente existe— es una bomba de cobalto, que en un tiempo fue descrita como la más terrible de las armas de destrucción.

Se estima que ese fue el tipo de arma que el profesor Alberto Einstein tenía en mente cuando dijo en 1950 que, de ser creada, la misma podría lograr "el envenenamiento radiactivo de la atmósfera y, con ello, el aniquilamiento de todo tipo de vida en la tierra."

Peronistas creen que su líder se parece a Charles de Gaulle

CHICAGO, 15 (UPI).— El "Chicago Tribune" publica hoy una entrevista de su corresponsal para la América Latina, Jules Dubois, con el Presidente de Argentina, Arturo Illia.

Según la entrevista, Illia declaró:

"No hay clima para el retorno de Perón, porque el pueblo argentino quiere la paz y su regreso serviría sólo para perturbar la paz y la tranquilidad.

"El Gobierno no ha adoptado medidas en relación con la declaración que hizo Perón a efecto de que regresaría este año, porque no creo que sean necesarias.

"Los actos en conmemoración del 16 de septiembre (la fecha en que cayó Perón) demostrarán que la opinión pública se opone a su retorno".

Illia también dijo que es posible que los peronistas traten de crear desórdenes durante la próxima visita del Presidente de Francia, Charles de Gaulle, pues están tratando de comparar a Perón con el gobernante francés, al grado que han preparado carteles con retratos de los dos.

El gobernante argentino dijo también que espera que Gran Bretaña se dé cuenta de la importancia que las islas Malvinas revisten para Argentina como base pesquera y que considera que Gran Bretaña terminará por retirarse de éllas.

Frondizi también habría hecho declaraciones a Dubois en el sentido de que el diferendo fronterizo con Chile no es serio; que el conflicto con las compañías petroleras extranjeras podría solucionarse para fines de este mes; y que Argentina enviará un observador a la Conferencia de Países Neutralistas que se reunirá en El Cairo este mes, sin que ello signifique un cambio en la política exterior del país.

Llamado a la paz de grupos demócratacristianos italianos

ROMA, 15 (UPI).— Los demócratacristianos fueron prevenidos hoy de oue la lucha interna partidaria "representa un grave peligro que amenaza la confianza en el Gobierno".

El Congreso del Partido al que pertenece el Primer Ministro, Aldo Moro, debió haber concluido, pero la elección del nuevo Consejo Nacional fue aplazada hasta mañana con motivo del violento debate.

Las deliberaciones se caracterizaron por las diferencias entre los cuatro grupos principales del Partido. Uno de los mayores aspectos de la controversia la constituye la coalición de centro izquierda con los socialistas, partido que es considerado "demasiado izquierdista" por muchos demócratacristianos.

El senador Silvio Gave dijo al Congreso que la creación de "partidos dentro del Partido" representa un "grave peligro que debe ser eliminado, puesto que amenaza con socavar la confianza de la nación tanto en el Partido como en el Gobierno.

Agregó que "la opinión pública, frente a interminables luchas internas entre los demócratacristianos, comienza a dudar sobre nuestra habilidad para orientar a la democracia italiana."

EE. UU. elogia la jira americana de Ch. de Gaulle

WASHINGTON, 15 (UPI).— El Departamento de Estado acogió complacido el próximo viaje del Presidente francés Charles de Gaulle a diez países de la América Latina.

"Desde hace mucho tiempo venimos alentando el creciente interés de los países de Europa occidental por la América Latina", dijo Robert J. Mcclo key, portavoz del Departamento de Estado.

Agregó: "Creemos que Europa occidental puede desempeñar un papel mucho más importante con vistas al más rápido desarrollo económico y social de la zona, con lo cual se fortalecerá la posición de las naciones libres en el Hemisferio."

De Gaulle partirá el 29 de septiembre en un viaje de 32.000 kilómetros por la América Latina.

Solución pacífica con Haití piden los dominicanos

SANTO DOMINGO, 15 (UPI).— "La Republica Dominicana mantiene una posición encaminada a solucionar pacíficamente el problema con Haití", declaró anoche Reid Cabral, uno de los miembros del triunvirato de Gobierno.

Agregó: "Confiamos en la eficacia de la Organización de los Estados Americanos para la solución de los problemas del continente".

Reid Cabral, acompañado de Ramón Cáceres Troncoso, también integrante del triunvirato, formuló su declaración durante el acto realizado en la Cancillería al entregarse a la Comisión Consultiva de la OEA, el memorándum que fija la posición dominicana con respecto al conflicto fronterizo con Haití.

Manuel Trucco, presidente de la Comisión, anunció que el grupo viajará mañana a Haití y que después de conocer la posición de ese Gobierno la Comisión se dividirá en dos partes que a su vez podrán constituirse en comisiones de trabajo.

NO HABRA...

(DE LA PRIMERA PAG.)

solicitud de la Asociación Central de Fútbol para cobrar precio doble por este encuentro, trasgrediendo en esta forma claras disposiciones legales vigentes, y que establecen un plazo mínimo de cinco días antes de la fecha del encuentro, para presentar la correspondiente solicitud de fijación de precios.

Si se cobran precios superiores, la DIRINCO aplicará todo el rigor, según afirmó el señor Advis, que la ley le otorga.

Esto puede llegar a traducirse en una multa de un sueldo vital a la Asociación Central de Fútbol, por cada entrada vendida a mayor precio.

La energía que está demostrando la DIRINCO, se debe al hecho de que en un anterior encuentro extraordinario, la Asociación Central de Fútbol tampoco cumplió con el requisito de solicitar fijación de precio especial. En esa ocasión, la DIRINCO prácticamente se hizo la desentendida y autorizó un precio especial, fuera del plazo legal. Pero esta reincidencia, en circunstancias que las resoluciones legales fueron tomadas después de largas reuniones con los dirigentes de la propia Asociación Central, ha molestado profundamente a los personeros de la Dirección de Industria y Comercio.

Finalizó boicot racial escolar en Nueva York

NUEVA YORK, 15 —(UPI)— El boicot de dos días de las escuelas públicas de Nueva York por padres de familia blancos terminó hoy con un ausentismo de 233.306 niños, número que fue un tanto inferior al de los que no asistieron a sus clases ayer, día en que se inauguraba el nuevo año escolar.

Los organizadores del boicot, dijeron que los estudiantes regresarán a las escuelas el jueves. Mañana miércoles es día de feriado escolar, por ser la fecha religiosa hebrea de Yom Kippur.

El boicot fue declarado por los padres blancos en señal de protesta contra una disposición de las autoridades de educación de Nueva York que contempla el transporte en autobuses de escolares de un vecindario a otro para lograr un "equilibrio" de las razas en las clases.

Los organizadores del boicot alegan que la disposición, que fue adoptada por las autoridades de educación bajo presión de los líderes de la raza negra, tiende a destruir el privilegio de todo padre de familia de enviar a sus hijos a una escuela cercana y obliga a los niños a viajar largas distancias involuntariamente para asistir a las escuelas que se les asigne.

Durante el boicot de ayer, el ausentismo fue de 275.638 estudiantes. Las ausencias ayer y hoy se notaron especialmente en escuelas situadas en barrios de blancos, habiendo quedado muchas de ellas desiertas.

El director de escuelas públicas, Calvin E. Gross, dijo que el boicot no afectará "en lo más mínimo" la aplicación del plan de "nivelación" racial de las escuelas.

La señora Rosemary Gunning, una de las organizadoras del boicot, dijo por su parte.

"No pensamos continuar el boicot, pero los niños que no puedan ir a las escuelas de la elección de sus padres por no estar dispuestos a que los transporten en autobúses a otras escuelas, no irán a escuelas públicas mientras sus padres hacen arreglos para ponerlos en escuelas privadas.

Chinos crean más problemas a los rusos

MOSCU, 15 (UPI). — Los delegados de China comunista a un acto de la Juventud auspiciado por Moscú, boicotearon a los anfitriones y se negaron a mantener contacto con los rusos.

Los representantes de Pekín alegaron que estaban "muy ocupados", según la información que publica hoy el diario "Pravda", órgano oficial del Partido Comunista soviético.

El delegado de Irak, Behnam Petros, de la Comisión Internacional Preparatoria, dijo en una conferencia de prensa que sólo a último momento los chinos decidieron asistir al acto organizado para denunciar el racismo, el imperialismo y el colonialismo.

Agregó que los chinos se negaron a ayudar en los preparativos de la conferencia y ni siquiera respondieron la correspondencia que se les envió para determinar si asistirían al acto.

La representación de Pekín, sin anunciarse, se presentó hace diez días y ocupó sus cargos en la Comisión de la Presidencia y en la Secretaría permanente.

"Pravda" señala que los chinos "insultaron la hospitalidad soviética en cuanto llegaron a Moscú. Se retiraron del alejado Hotel Leningrado, donde habían sido alojados, y exigieron habitaciones en el Hotel Ukraine, cerca del centro de la ciudad y que estaba totalmente ocupado".

Agrega que los rusos aceptaron con renuencia el pedido, lo cual no satisfizo a los chinos, que exigieron habitaciones en el Hotel Ynost, donde sólo se alojan los organizadores del acto. Cuando los soviéticos rechazaron el pedido, la delegación de Pekín se trasladó a la Embajada de su país, que está situada en la Calle de la Amistad.

Surgió posibilidad de acuerdo para establecer la paz en Laos

LOS FUNDAMENTOS SERIAN DADOS A CONOCER HOY EN PARIS

PARIS, 15 (UPI).— Negociadores comunistas presentaron hoy un plan que probablemente ponga término al estancamiento de las deliberaciones que tienden al logro de la paz en Laos.

El Príncipe Souphanouvong, líder del grupo comunista Pathet Lao, presentó el plan en la reunión secreta celebrada con el Primer Ministro neutralista Souvanna Phouma. Según funcionarios diplomáticos, incluye sugerencias militares y políticas que serán dadas a conocer mañana.

El plan Pathet Lao es una contrapropuesta a los presentados por los negociadores neutralistas y derechistas. Phouma había prevenido que regresaría a Laos el viernes o sábado próximos a menos que los comunistas cambiaran su intransigencia.

Las conversaciones fueron auspiciadas por el gobierno francés y debieron haberse iniciado el 25 de agosto último.

El Ministro de Obras Públicas de Laos, Ngon Sananikone, portavoz de los grupos derechista y neutralista, dijo que las conversaciones se iniciarán sin más demora y probablemente llevarán al éxito, si es que los comunistas confirman el plan en la nueva reunión a celebrarse mañana.

Se confirma que la discreta influencia de los diplomáticos franceses contribuyó al cambio de la situación.

Algunos delegados laosianos neutralistas son tan optimistas, que predicen que en caso de que Souphanouvong no se retracte en la reunión de mañana, alcanzarán dos nuevas entrevistas para lograr un acuerdo general.

La conferencia tripartita tendrá lugar en el Castillo Celle-Saint Cloud, puesto por el Gobierno a disposición de los políticos laosianos.

El objetivo principal de las negociaciones es establecer una delegación conjunta [...] nueva conferencia de [...] naciones occidentales y [...] nistas, que decretaron [...] la neutralidad de Laos.

EMBAJADOR DE EE. UU. SERA PRESIDENTE DE LA "OEA"

WASHINGTON, 15.— (UPI).— (Por Carlos J. V[...] Borda).— El Embajador de los Estados Unidos, El[...] Bunker, aparece hoy como el candidato que tiene mayores posibilidades de ser elegido nuevo presidente del Consejo de la Organización de los Estados Americanos (OEA), para el nuevo período de un año que se inicia en noviembre próximo.

El nombre de Bunker, según informantes diplomáticos autorizados, fue lanzado a la rueda de posibles candidatos por el Embajador mexicano Vicente Sánchez G[...], en los primeros contactos informales que se han celebrado durante las dos últimas semanas sobre este punto. Inmediatamente, según las mismas fuentes, comenzó a recibir adhesiones que hoy permiten esperar su elección por una mayoría muy grande, si no por unanimidad.

Antes de conocerse que Bunker, podría ser candidato, habrían estado circulando dos nombres, los de G[...] García Bauer, Embajador de Guatemala, y Alfredo [...] quez Carrizos, embajador de Colombia.

La elección de presidente del Consejo da origen cada año, a una batalla diplomática, en la cual no están bien determinadas las reglas. Algunos países sostienen que el asunto no debe llegar a las cancillerías, y que debe tratar personalmente entre los representantes en el Consejo. Esto, sin embargo, no se cumple enteramente, y el actual presidente, Embajador peruano, Juan Bautista de Lavalle, es el ejemplo de un candidato que logró triunfar con el apoyo de su Cancillería.

Otros países, México principalmente, sostienen que el presidente del Consejo no debe ser un Embajador que, al mismo tiempo, tenga la representación de su país ante la Casa Blanca. Sánchez Gavito, al votar por G[...] Facio en 1962, dijo que éste sería el último Embajador ante la Casa Blanca y la OEA, por el cual votaría para la presidencia.

García Bauer es Embajador ante la OEA y el Gobierno norteamericano.

No obstante, a pesar de todas estas observaciones, los círculos diplomáticos consideran evidente que las Cancillerías siempre intervienen aunque se desee mantener la campaña propiamente dicha en el plano personal de los Embajadores en Washington.

El Vaticano suscribió un convenio con el Gobierno comunista húngaro

Se alivia la tensión en ese país y puede recuperar la libertad el Cardenal Mindszenty

CIUDAD DEL VATICANO, 15 (UPI).— Por William F. Sunderland.— La Santa Sede firmó hoy con Hungría un convenio que alivia por primera vez en 15 años las restricciones impuestas por aquel régimen comunista a la Iglesia Católica, y que puede allanar también el camino para la liberación del cardenal Jozsef Mindszenty.

Fuentes del Vaticano dijeron que el acuerdo garantiza cierto grado de libertad de acción a los sacerdotes y miembros de sus congregaciones, y permite al Vaticano nombrar prelados que cubran puestos largo tiempos vacantes.

La Administración de la Iglesia destinó prontamente a cinco obispos para cubrir archidiócesis húngaras. Esta fue la primera vez que Hungría aflojó la mano de hierro con que tenía atenazada a la Iglesia, desde 1949, en que el Cardenal Mindszenty fue encarcelado y el régimen rojo subordinó a su iglesia a los fines del Estado.

Un anuncio del Gabinete de Prensa del Vaticano sobre el pacto, no menciona al anciano Mindszenty, de 72 años de edad, que se encuentra voluntariamente asilado en las extraterritorialidad de la Legación de los Estados Unidos, en Budapest, desde 1946.

Sin embargo, fuentes del Vaticano dijeron que el acuerdo firmado en Budapest se considera un "gran paso" hacia su liberación, y que la cuestión de permitirle salir de Hungría está sometida a consideración por separado.

El Cardenal estuvo encarcelado en Hungría de 1949 a 1956. El 30 de octubre de 1956, los combatientes por la libertad, sublevados contra los rojos, le sacaron de la prisión.

Pero sólo cuatro días más tarde, los tanques [...] aplastaron la insurrección [...] pleado se refugió en la [...] ción de los Estados Unidos.

El nuevo pacto Vaticano-húngaro representa la [...] nación de dilatadas [...] nes secretas. El comunicado de la sede apostólica, dice [...] acuerdo y un protocolo "contienen algunas [...] nes, seguridades y obligaciones prácticas sobre una [...] de cuestiones que se [...] y agrega que ambas partes declararon dispuestas a [...] ner nuevos cambios de [...] siones.

Invitados reales acuden al matrimonio del Rey Constantino

ATENAS 15 (UPI).— Miembros de la realeza y nobleza europea comenzaron a llegar hoy a esta capital para asistir a la boda del Rey Constantino y de la Princesa Ana María de Dinamarca, que tendrá lugar el viernes próximo.

El Soberano griego estaba en el aeropuerto para recibir al Rey Gustavo VI Adolfo, de Suecia.

Poco antes, Constantino y su novia visitaron el centro para la prensa, especialmente instalado para los periodistas y fotógrafos que informaran sobre la boda.

Hoy llegaron también el Conde y la Condesa de Barcelona. El Conde es hijo del desaparecido Rey Alfonso XIII y pretendiente al Trono de España. Fueron recibidos en el aeropuerto por su hijo, Don Juan Carlos y su esposa, la princesa Sofía de Grecia.

El ex Rey Miguel de Rumania no podrá asistir a la boda por razones de salud, pero la ex Reina Ana y su hija, la Princesa Ma[...] llegaron hoy.

Centenares de [...] continúan llegando a [...] para la pareja real.

Murió Enrique Serrano, actor argentino

BUENOS AIRES, 15 — Víctima de una [...] enfermedad, en las [...] horas de esta madrugada dejó de existir en esta [...] Enrique Serrano, una de las figuras más populares del teatro y del cine argentino.

El extinto intérprete [...] un lapso de casi 60 años [...] historia del teatro [...] Se había iniciado a[...] poco de llegar de [...] ciudad natal y en la [...] del 40 alcanzó, a través [...] ne, un relieve que lo [...] entre los más populares.

Renunció...

(DE LA PRIMERA PAG.)

Washington el 7 del mes en curso.

WASHINGTON, 15 (UPI).— El Presidente Lyndon B. Johnson ha aceptado con "profundo pesar" la renuncia de Charles W. Cole como Embajador de Estados Unidos en Chile, segun anunció oficialmente esta noche.

En un acarta al diplomático, Johnson expresa su "aprecio personal por la forma excelente en que ha cumplido usted su misión".

Agrega que Cole "ha prestado sus servicios con alto sentido de consagración y finalidad".

También elogia al Embajador saliente por la contribución "inmensurable" al fortalecimiento de la amistad entre ambas naciones.

No se determinó aún la fecha en que entrará en vigor la renuncia de Cole.

A CAÑONAZOS... (De la 1a. P[ág.])

taban ilesos, salvo Lileras Contreras; pero entre los ocho que arribarán mañana hay seis heridos, segun se informó.

Los nueve arribaron en un avión naval de Estados Unidos, procedentes de la base naval de Guantánamo, y fueron entregados al Cónsul General de España en San Juan.

El Sierra Aranzazú transportaba a Cuba un cargamento de ajos, alfombras, frazadas, cognac y pollos. Habría llegado a La Habana a mediodía de hoy.

Manjón, que es oriundo de Tenerife, Islas Canarias, recibió una herida leve en la espalda, causada al parecer, por una bala que rebotó.

Entre los tripulantes ilesos que llegaron hoy a San Juan, figura un chileno, René Brito de la Sierra, de 24 años de edad, de Santiago de Chile.

WASHINGTON, 15 (UPI).— La Embajada española calificó de "acto inadmisible de piratería", el ataque [...] ayer contra el buque español Sierra Aranzazú que se dirigía a Cuba.

Tres miembros de la tripulación del buque perecieron en el ataque, ejecutado por "pequeñas" embarcaciones no identificadas.

Un vocero de la Embajada dijo esta noche que los tripulantes que saltaron al agua de la nave envuelta en llamas fueron atacados desde las embarcaciones cuando todavía nadaban en [...]

"España considera la acción como extremadamente grave", agregó, y añadió que se pedirá la adopción de las más enérgicas medidas contra los responsables.

Informó también que el Embajador de España, [...] de Merry del Val, ha [...] do una entrevista con el secretario norteamericano de Estado, Dean Rusk, para mañana, a mediodía.

HUELGA DE PROFESORES EN BOLIVIA

LA PAZ, 15 (UPI).— Los maestros nacionales de Bolivia rechazaron la fórmula que les propuso el Gobierno para solucionar su huelga general, declarada hace trece días.

Los representantes de los 23.000 maestros huelguistas rechazaron la propuesta en una asamblea general que celebraron anoche en esta capital.

Terminada la reunión, los asistentes organizaron una manifestación que dispersó la policía después de tener que recurrir al uso de gas lacrimógeno.

No se ha pedido expulsión de Joao Goulart

SAO PAULO, 15 (UPI). — El Ministro de Relaciones Exteriores, Vasco Leitao da Cunha, desmintió hoy que el Gobierno brasileño haya solicitado del de Uruguay que expulse de su territorio al ex Presidente de Brasil, Joao Goulart, y otros exilados políticos brasileños.

El Canciller recalcó que Brasil sencillamente ha sugerido a los uruguayos que vería con beneplácito el cumplimiento de la legislación internacional y las leyes de su país en lo que al asilo político se refiere.

GRAN TIEMPO... (De la 1a. P[ág.])

los más destacados, Raúl Jaras, Germán Mayo, Boris Garafulic, Sergio Neder, Enrique Haggeman, Felipe Neder y Hernán Muñoz. Este último volcó sin consecuencias fatales en el cruce de Quillimarí, a un kilómetro de Pichidangui.

La segunda etapa se [...] rá hoy entre Copiapó y [...] que, con una neutralización especial en Antofagasta, [...] rá la más dura del [...] que abarcará un recorrido de 1.067 kilómetros.

S. E: INAUGURO... (De la 1a. P[ág.])

para 200 profesores. El edificio es acústicamente silencioso, con paneau decorativo a cargo de la Escuela de Bellas Artes. Una vez ejecutada la totalidad de la obra —10.400 metros cuadrados de construcción—, en el frontis lucirá una nave espacial de 32 metros de altura.

La construcción comenzó hace dos años, siendo Rector de la Universidad de Chile, Juan Gómez Millas, y [...] de la Facultad de [...] Físicas y Matemáticas, profesor Carlos Mori[...]

Los arquitectos [...] dolfo Oyarzún Philippi, [...] Fuentes de Oyarzún, [...] ro calculista, Santiago [...] Este último y [...] profesores de la [...] Ingeniería. La inversión del pabellón inaugurado [...] de 1.200.000 escudos.

SEGUNDA SECCION

LA NACION

SANTIAGO DE CHILE — MIERCOLES 16 DE SEPTIEMBRE 1964

FUNDADO EL 14 DE ENERO DE 1917

CON TIEMPO RECORD Bartolomé Ortiz cubrió el tramo Santiago — La Serena. Hizo 2 horas 41 minutos 26 segundos, para los 463 kilómetros 700 metros. Superó su record de 2 horas 43 minutos 06 segundos establecido el año pasado. EN EL GRABADO, instantes antes de partir Ortiz saluda al público. Lo acompaña su copiloto Juan M. Silva.

CARRERA SANTIAGO-ARICA:

ORTIZ GANO CON RECORD LA PRIMERA ETAPA

Empleó 2 horas 41 minutos 26 segundos entre Santiago y La Serena.— Sensacional fue su duelo con el argentino Perrotta.— El trasandino venció en el tramo La Serena-Copiapó, pero el chileno mantuvo sobre él la ventaja que le había sacado anteriormente. —Hoy se corre la segunda etapa, Copiapó-Iquique sobre 1.067 kilómetros

En dramática y sensacional contienda con el argentino Joaquín Perrotta, el chileno Bartolomé Ortiz, hizo suya ayer la primera etapa Santiago-Copiapó, del Gran Premio Mobiloil, Santiago-Arica organizado por la Comisión Deportivo del Automóvil Club de Chile, y que se disputó sobre la distancia de 794 kilómetros 700 metros, con una neutralización y sub-etapa en La Serena.

El ganador empleó para el tramo el tiempo de 4 horas 36 minutos 33 segundos, corriendo a un promedio de 172.427 K.P.H.; contra 4 horas 39 minutos 41 segundos, y promedio de 170.600 K.P.H., que hizo el trasandino.

El notable volante internacional del Santiago Morning, actual Campeón Nacional de Automovilismo, consolidó su victoria final en la sub-etapa Santiago-La Serena, tramo de 463,7 Kms. que ganó con el buen registro record de 2 horas 41 minutos 26 segundos, marca que mejora la que él mismo detentaba anteriormente con 2 horas 43 minutos 06 segundos, y que señaló el año pasado, en la Carrera Santiago-La Serena-Santiago.

En la segunda sub-etapa La Serena-Copiapó, corrida sobre 331 Kms. y en piso totalmente pavimentado, Perrotta, que conducía esta vez el veloz "Chevrolet" del mendocino Jorge Penna, imbatible éste último tiempo en circuitos, logró entrar primero a Copiapó y ganar el tramo con 1 hora 53 minutos 59 segundos contra 1 hora 55 minutos 07 segundos de Ortiz. Sin embargo, éste último que le había sacado 4 minutos 16 segundos entre Santiago y La Serena logró conservar en parte esa ventaja y mantener a su favor en la Clasificación General, 2 minutos 08 segundos.

Con esto, Ortiz fue el triunfador.

LA CARRERA.— Iniciaron la prueba, a las 8 de la mañana en Santiago, 30 corredores, largando en primer término y en pelotón los siguientes coches de la Serie Carrozados-Standard: N.o 40 de Alejandro Délano, N.o 45 de Alberto Schwartzman, N.o 46 de Julio J. Tello, N.o 50 de Fernando Correa, N.o 51 de Francisco Azar, N.o 55 de Alfredo Rebolar N.o 56 de Jorge Royo, N.o 57 de Laberte Guudi, N.o 58 de Enrique Heggemann, N.o 60 de Oscar Muñoz, N.o 35 de Eduardo Kovacs Jr. y N.o 36 de Alvaro Durán.

A continuación y con 1|2 minuto de intervalo lo hicieron los campeones de la Serie Turismo y Fuerza Libre, en el siguiente orden, a partir de las 8.15 horas: N.o 1 de Bartolomé Ortiz, N.o 2 de Raúl Jaras, N.o 3 de Hugo Tagle, N.o 4 de Germán Mayo, N.o 5 de José D. Moreno, N.o 6 de Carlos Niemayer, N.o 7 de Joaquín Perotta (argentino), N.o 10 de Boris Garafulic, N.o 11 de Juan Armando Band, N.o 15 de Sergio Santander, N.o 18 de Juan Gac, N.o 19 de Manuel Podestá, N.o 25 de Carlos Martínez, N.o 28 de Felipe Neder N.o 30 de Sergio Neder, N.o 31 de Hernán Muñoz, el N.o 26 de Hernán Herman y el N.o 29 de Gerardo Fuentes, que fueron los últimos en largar hacia La Serena.

ORTIZ LIDER, A MAS DE 200 KILOMETROS POR HORA

Al paso de los corredores por la Cuesta de El Melón, Ortiz, corriendo a más de 200 kilómetros por hora, ya había dado alcance a los carrozados que habían partido 15 min. antes que él. Pasó 5.o por ese punto, detrás de Correa, Royo, Oscar Muñoz y Rebolar, registrando un promedio de 182.300 kilómetros por hora. Así nada de raro fue que por Los Vilos, Ortiz pasara en punta, seguido de Perrotta a tres minutos y un poco más atrás por Tagle, y Oscar Muñoz. A continuación accionaban Royo, Correa, Rebolar, Schwartzman Band y Moreno, en los primeros 10 lugares. El tiempo del líder hasta Los Vilos (217.700), fue de 1 hora 17 minutos, y el de Perrota, 1 hora 20'. Manteniendo su impresionante avance, Ortiz fue el primero en entrar en La Serena, aumentando a 4 minutos 16 la ventaja sobre el argentino, y batiendo con 2 horas 41 minutos 26 segundos el record que él mismo había establecido entre Santiago y La Serena el año 1963.

PERROTTA GANO LA SUBETAPA LA SERENA-COPIAPO

La carrera subió de color e intensidad entre La Serena y Copiapó, último subtramo de la primera etapa. Aprovechando la bondad del pavimento, sin cuestas, curvas, ni tierra, Perrotta se fue acercando paulatinamente a Ortiz y amagando sus posiciones. Sin embargo, éste supo defender bravamente hasta el final y pese a que el trasandino cruzó primero la meta en Copiapó, ganando el tramo, en la clasificación general de la carrera el vencedor fue el volante nacional, con 3 minutos 8 segundos de ventaja sobre el visitante.

Perrotta hizo su entrada a Copiapó a las 15.54.29, y Ortiz lo hizo a las 15.56.07. El tiempo para el primero fue de 1 hora 53.39, y para el segundo, de 1 hora 55.07. A continuación se clasificaron Santander, Tagle, Moreno, Band, Martínez, Rebolar, Royo, Gac, Correa, O. Muñoz, Podestá, Fuentes y Schwartzmann.

MUCHAS DESERCIONES

Largaron desde Santiago, iniciando la prueba 30 corredores, finalizando en La Serena 20. Abandonaron por accidentes mecánicos Felipe Neder, Enrique Heggeman, Raúl Jaras, Germán Mayo, Hernán Herman, Boris Garafulic, Hernán Muñoz, Julio J. Tello, Laherte Gnudi y Alvaro Durán. El más grave de estos abandonos fue el de Hernán Muñoz, que volcó en una curva del Cruce Quilimarí, a un kilómetro de Pichidangui, siendo conducido al hospital de este pueblo, junto con su acompañante, afortunadamente con ligeras contusiones y magulladuras.

HOY, SEGUNDA ETAA

La prueba se reiniciará hoy, a las 7 horas, en Copiapó, rumbo hacia Iquique, meta de la segunda etapa, y con un subtramo y neutralización en Antofagasta. Esta jornada, la más dura de la competencia, se definirá sobre la distancia de 1.067 kilómetros. Hasta Iquique, los corredores habrán recorrido desde Santiago, 1.861,7 kilómetros.

HUGO TAGLE, en Ford, cumplió una excelente performance en la primera etapa del Gran Premio Santiago — Arica. Ocupó el cuarto lugar en la clasificación general.

PRIMERA ETAPA:

4 HORAS 36 MINUTOS 33 SEGUNDOS PARA EL TRAMO SANTIAGO-COPIAPO

Cumplida la primera etapa del Gran Premio Mobiloil Santiago-Arica, entre la capital y Copiapó, la clasificación de los volantes que arribaron a la meta en la capital de Atacama, hasta las 19 horas de ayer, fue la siguiente:

TURISMO CARRETERA: 1.o) Coche N.o 1, Batolomé Ortiz, tiempo total: 4.36.33 segundos; 2.o) coche N.o 7, Joaquín Perrotta, 4.39.41 segundos; 3.o) coche número 3, Hugo Tagle, 5.01.31 segundos; 4.o coche N.o 15, Sergio Santander, 5.14.14 segundos; 5.o) coche N.o 11, Juan a Band, 5.23.03 segundos; 6.o) coche N.o 5, José D. Moreno, 562..14 segundos; 7.o) Carlos Martínez, 5.30.25 segundos; 8.o) coche N.o 18, Juan Gac, 5.57.21 segundos; 9.o) coche N.o 29, Gerardo Fuentes, 6.34.37 segundos; 10.o) coche N.o 19, Manuel Podestá, 6.39.16 segundos; 11.o) coche N.o 2 Raúl Jaras, 8.16.59 segundos; 12.o) coche N.o 6, Carlos Niemeyer, 8.22.44 segundos.

CLASE 6: 1.o) coche N.o 6, Alejandro Délano, 7.08.24 segundos.

CLASE 8: 1.o) coche N.o 45, Alberto Schwartzman 6.36.41 segundos.

CLASE 9: 1.o) coche N.o 50, Fernando Correa, 6.10.32 segundos.

CLASE 10: 1.o) coche N.o 55, Alfredo Rebolar, 5.55.06 segundos.

2.o) coche N.o 56, Jorge Royo, 6.07.51 segundos.

CLASE 14: 1.o) coche N.o 60, Oscar Muñoz, 6.13.39 segundos.

Mario Gasc arbitrará el partido el Combinado de UES y Racing

partido de esta tarde, en el Estadio Nacional, fue fijado para las 19 horas.— En el preliminar, a las 17, actuarán las reservas de Universidad Católica y Municipal

...el Estadio Nacional se ...ará esta tarde un encuentro internacional de ca... y con un fin muy ...ble. Al efecto, se en...rán Racing de Argentina, ...tizado equipo del país ..., y el Combinado Universitario, integrado en su mayoría por jugadores de la Se... Chilena. El objetivo ...eficiar a Luis Tirado, ...dor que se halla en... desde hace tiempo, de ...te cuidado.

De Racing es casi innecesario abundar en conceptos. Se sabe los puntos que calza el equipo de la academia argentina, fiel exponente del clásico fútbol rioplatense. En cuanto al Combinado Universitario, con lo dicho, que es integrado en su mayoría por jugadores del representativo nacional, queda expresado su poderío. El encuentro debe resultar, pues, de innegable atractivo. Y seguramente el público se hará presente en gran cantidad, dado que su aporte contribuirá directamente a un hombre vastamente conocido y prestigiado como es Luis Tirado.

ENTRENO EL COMBINADO UNIVERSITARIO QUE DIRIGIRA ALAMOS

En la mañana de ayer, en el Estado Independencia, frente al equipo juvenil de Universidad Católica, entrenó el Combinado Universitario, bajo la dirección de Luis Alamos. Tuvo dos alineaciones. La primera con Astorga; Eyzaguirre, Villarroel y Navarro; Contreras y Sepúlveda; Betta, Fouilloux, Tobar, Marcos y O. Ramírez. Y la segunda, con Vallejos | (Fernández); Barrientos, Villarroel y Villanueva; Adriazola y Prieto; Betta, Fouilloux, Olivares, Coll y O. Ramírez. Ambas formaciones mostraron bastante cohesión, lo que no es de extrañar, ya que se trata de cracks que se conocen ampliamente. A mediodía se reunirán en el Hotel Emperador los integrantes del Combinado, para almorzar juntos, luego descansar y recibir las instrucciones para el encuentro. Esperan cumplir un buen papel, para prestigio del fútbol chileno.

RACING.— Bajo la dirección del conocido José "Pechito" Della Torre, llegó en la tarde de ayer el equipo de Racing. Se hospedó en el Hotel Emperador. La información de su llegada, y sus impresiones, van aparte.

ARBITRA MARIO GASC.— La Asociación Central designó a Mario Gasc para que controle el encuentro de esta tarde.

EL PROGRAMA.— El programa que se efectuará hoy, en el Estadio Nacional, será el siguiente: 17 horas, reservas de U. Católica y Municipal, por el torneo oficial; 19 horas, Combinado Universitario con Racing de Argentina.

Para mayor comodidad del público, las boleterías y puertas del Estadio Nacional se abrirán a las 16 horas.

LUIS ALAMOS, entrenador del Combinado Universitario, dá instrucciones a los integrantes de la escuadra que enfrentará a Racing. La probable alineación inicial del equipo nacional será la siguiente: Astorga; Eyzaguirre, Villarroel (Donoso) y Navarro; Contreras y Sepúlveda; Betta, Fouilloux, Tobar, Marcos y O. Ramírez.

Caja de Previsión de EMPLEADOS PARTICULARES

Horario de Atención de público fijado para el día 17 de septiembre de 1964

SE PONE EN CONOCIMIENTO DE LOS SEÑORES IMPONENTES Y EMPLEADORES, QUE LA CAJA ATENDERA PUBLICO EL DIA 17 DEL MES EN CURSO, DE 9 HORAS A 12 HORAS, EN TODAS SUS OFICINAS DEL PAIS.

VICEPRESIDENTE EJECUTIVO

ANTEOJOS

RODOLFO HAMMERSLEY

AGUSTINAS 1090 ESQ. BANDERA
TEL: 88075 - CASILLA 3898

AVISO

LLAMASE A CONCURSO MEDICO

conforme a lo dispuesto en el Reglamento del Servicio Médico Nacional de Empleados, Decreto Supremo N.o 212, de 1957, para proveer el cargo que se indica:

Un "MEDICO RADIOLOGO" para el Regional Santiago, con dos horas de jornada diaria, grado 5.o, quinquenios y asignaciones correspondientes.

Los antecedentes se recibirán en la Oficina de Partes, Bandera N.o 72, 5.o piso, Santiago, hasta el día 30 de septiembre de 1964, a las 12 horas.

EL VICEPRESIDENTE EJECUTIVO

Dir. de Aprovisionamiento del Estado

HERRAMIENTAS

Solicítase **PROPUESTA PUBLICA N.o 281**, por lo que a continuación se indica, destinado a la reposición de nuestro Stock del Almacén Matucana:

- 60 Garlopas de fierro N.o 6.
- 100 Gramiles de madera.
- 150 Limas cuadradas, 2.o corte de 8".
- 150 Limas triangulares finas de 4".
- 100 Limas triangulares 2.o corte de 10".
- 60 Limas media caña 2.o corte 6".
- 80 Limas media caña bastardas 18".
- 100 Limas redondas finas de 8".
- 60 Limas redondas finas de 10".

Bases y demás antecedentes pueden solicitarse en el Departamento de Adquisiciones. Sección Propuestas Públicas y Compras en el Extranjero de esta Dirección, solamente de 9.30 a 12.30 horas.

Las propuestas se abrirán en presencia de los interesados, en el Departamento de Adquisiciones, Amunátegui N.o 66, segundo piso, el día

30 DE SEPTIEMBRE DE 1964, A LAS 17 HRS.

EL DIRECTOR

¡FIJESE EN ESTAS OPORTUNIDADES!
TRAJE CASIMIR PEINADO, A . . . E° 59,50
REGIO PANTALON DE CASIMIR . . E° 16,80
VISITE
LAS OVEJITAS NEGRAS
en el mes de la Patria
BANDERA 637
SOLICITE UN CREDITO

¡ARRIBA LA CUECA MI ALMA..!

E° 500 MIL

1 PREMIO de E° 100.000 1 PREMIO de E° 50.000
2 PREMIOS de E° 25.MIL 4 PREMIOS de E° 10 MIL
CENTENAS Y MILES DE PREMIOS - ENTERO E°50 VIGESIMO E°2.50

20 DE SEPTIEMBRE — 1964

DOBLE OPORTUNIDAD EN 2 TERMINACIONES

EN UN BOLETO DE Polla ESTA SU FORTUNA

Rosa Valdés de Contín
Agente General de Propaganda

DIRECCION DE INDUSTRIA Y COMERCIO

PROPIEDAD INDUSTRIAL

MARCAS SOLICITADAS DESDE EL 25 DE AGOSTO AL 9 DE SEPTIEMBRE, INCLUSIVE.

Clase 1.—Sustancias minerales en bruto.— "BIC".
Clase 2.—Briquetas, breas, alquitrán de hulla — "BIC".
Clase 3.—Abonos minerales y fósiles en bruto y elaborados.— "BIC".
Clase 4.—Metales, cerrajería, ferretería.— "BIC". "BIPRACT". "BILUX". "47". "VIRUPLAS". "FLEXITALLIC".—
Clase 5.—Substancias minerales elaboradas.— "BIC".
Clase 6.—Residuos de elaboración de minerales.— "BIC".
Clase 7.—Piedras elaboradas, cementos, cales, yeso.— "BIC". "PIMAR". "PIMARTEC". "INDUCRET".
Clase 8.—Arboles y vegetales, sus productos en bruto.— "BIC".
Clase 9.—Productos textiles vegetales preparados.— "BIC".
Clase 10.—Maderas en bruto, trozadas, canteadas.— "BIC".
Clase 11.—Alquitranes vegetales, resinas y gomas en bruto.— "BIC". "TORAY".
Clase 12.—Caucho, gutapercha, corcho. — "BIC". "TORAY".
Clase 13.—Productos sacarinos no refinados.— "BIC".
Clase 14.—Pieles y cueros sin curtir.— "BIC".
Clase 15.—Pieles y cueros curtidos, sedas, lanas, crines.— "BIC". "KANGUEE".
Clase 16.—Materias animales óseas, córneas y calcáreas.— "BIC".
Clase 17.—Carbones y cales animales.— "BIC".
Clase 18.—Productos vegetales y animales, abonos vegetales y animales.— "BIC".
Clase 19.—Aceites y grasas lubricantes para pinturas.— "BIC".
Clase 20.—Adhesivos, pinturas, barnices, pastas.— "LOOK". "BIC". "PROTEXA". "VIGOPREN". "VIGOPLAST". "BONNE". "NOVOFIL". "BRIGITTE 2 etqs". "BACOLOR". "BACOLAC". "BACOPLAST". "COHESIN".
Clase 21.—Jabón común y preparaciones para lavar y limpiar.— "BIC".
Clase 22.—Vidrios para construcciones.— "BIC".
Clase 23.—Cartón piedra, papeles y cartones embetunados.— "BIC". "TORAY".
Clase 24.—Papeles decorativos.— "BIC".
Clase 25.—Cestería, cedazos, esteras.— "BIC".
Clase 26.—Escobas, plumeros, brochas y pinceles.— "BIC". "AGUILA". "HOGAR CIEGOS SANTA LUCIA". "LAS MEXICANAS".
Clase 27.—Efectos de materias diversas no comprendidas en otras clases.— "BIC".
Clase 28.—Herramientas, cuchillería, armas blancas y lijas.— "BIC".
Clase 29.—Máquinas de coser, tejer, hilar. "BIC".
Clase 30.—Aparatos de servicio higiénico y aseo, planchas. "BIC"; "BIPRACT"; "BILUX"; "47".
Clase 31.—Máquinas y aparatos para imprimir, escribir y copiar. "BIC".
Clase 32.—Aparatos de calefacción, alumbrado y ventilación. "BIC"; "PICNIC"; "47"; "LUMA"; "TOV"; "GASILUZ".
Clase 33.—Crisoles, retortas y aparatos para operaciones químicas. "BIC".
Clase 34.—Refrigeradores, filtros, extinguidores de incendio. "BIC"; "ALPEC".
Clase 35.—Colmenas, incubadoras, jaulas, aparatos para cuidado de animales. "BIC".
Clase 36.—Máquinas y vehículos. "BIC"; "FLEXITALLIC"; "BF"; "REGINA"; "47"; "ALPEC"; "R. D. C"; "P POWERS CONTROL"; "B. V. I".
Clase 37.—Telégrafos, teléfonos, radio y señales. "BIC"; "47"; "N-NATIONAL".
Clase 38.—Receptáculos de metales preciosos, piezas y obras de ornato. "BIC".
Clase 39.—Receptáculos metálicos, fierro enlozado. "BIC".
Clase 40.—Recipientes de maderas, cartón, papel. "BIC".
Clase 41.—Recipientes de vidrio, porcelana, loza. "BIC"; "PICNIC".
Clase 42.—Muebles metálicos y de madera "BIC"; "PLEGA-PORT".
Clase 43.—Hilos, hilados, cordeles. "BIC"; "DISEÑO COLMENA"; "BEBETEX"; "CORESPUN".
Clase 44.—Hilazas, filástica, estopas. "BIC".
Clase 45.—Telas y tejidos. "BIC"; "LADY"; "PROTEXA".
Clase 46.—Ropa de cama, colchones, cortinas. "BIC".
Clase 47.—Ropa de vestir. "BIC"; "SHETLAND"; "BANCRAFT"; "ALUMINIUM"; "BELMONT"; "STATICS"; "BEBETEX" "MAVERICK"; "ADOREE"; "K E N A"; "SCHAPIRA"; "CHICHE"; "SENATOR"; "GOLDCLIFT"; "A S T A R T E"; "RAYMOR'S"; "JOURLEN"; "SCHARK"; "MISS B E A U T Y"; "DASOR"; "DOUILLET".
Clase 48.—Artículos de pasamanería, botonería. "BIC"; "Y K K".
Clase 49.—Plumas de adorno, plantas y flores artificiales. "BIC".
Clase 50.—Calzado. "BIC"; "CHECO"; "NUGGET"; "CARICIA BATA"; "BATA PROFESIONAL"; "TOBI".
Clase 51.—Sombreros. "BIC".
Clase 52.—Bastones, paraguas, quitasoles, abanicos, carteras. "BIC".
Clase 53.—Papel de fumar y artículos para fumadores, menos tabacos y encienden de fuegos. "BIC"; "CONDOR".
Clase 54.—Piedras y metales preciosos, joyas. "BIC".
Clase 55.—Grabados en materias y piedras no preciosos. "BIC".
Clase 56.—Instrumentos de tocador. "BIC"; "SILHOUETTE"; "SIMPLEX"; "IBERIA".
Clase 57.—Productos de perfumería y para el tocador. "BIC"; "CALIBRE 12"; "CABOCHARD"; "MENNEN M calidad etq"; "CUERO DE RUSIA"; "VIS a VIS"; "TRISTESSE"; "DESSIN BLEU"; "ENIGME"; "ALLURE"; "ALLEGORIE"; "ARTIC"; "ROI D'ATOUT"; "CHAMPAGNE"; "COGÑAC"; "LINE-AWAY"; "AUGUSTA"; "ALOHA".
Clase 58.—Animales vivos; mariscos, carnes frescas, viandas, huevos. "BIC".
Clase 59.—Grasas comestibles. "BIC"; "MIGLYOL".
Clase 60.—Leche y productos de lechería. "BIC".
Clase 61.—Aliños y condimentos. "BIC"; "MIGLYOL"; "PIN PIN"; "SUPEROMA"; "VANILOL"; "PEPITA".
Clase 62.—Productos vegetales comestibles frescos y secos. "BIC".
Clase 63.—Harinas, fideos, pan. "BIC"; "CENA".
Clase 64.—Conservas alimenticias no dulces. "BIC"; "CENA"; "33"; "44"; "55"; "66"; "88"; "99"; "RUCACEL".
Clase 65.—Té, café, yerba mate y productos similares. "BIC"; "IGUAZU"; "OBERAS"; "CEYLON ROSE TEA"; "HUCKE"; "CAMALEON"; "ARABESCA"; "TWIST"; "MORENAS", "TRUFFEL"; "CAPRICHO"; "HUCKE etq"; "SEVEN"; "GOLF".
Clase 66.—Galletería, pastelería, confitería, postres, jarabes. "BIC"; EJIDAL"; "TANSA 2 etqs"; "HUCKE" "CAMALEON"; "ARABESCA"; "TWIST"; "MORENAS"; "HOWARD JOHNSON'S"; "CONDE"; "TRUFFEL"; "CAPRICHO"; "HUCKE etq".
Clase 67.—Alimentos especiales para niños y enfermos. "BIC".
Clase 68.—Bebidas analcohólicas, helados. "BIC"; "VALDIVIESO"; "PILSEN"; "BITTER LEMON", "HOWARD JOHNSON'S".
Clase 69.—Vinos y bebidas alcohólicas. "BIC"; "PILSEN"; "ST - RAPHAEL"; "LAS ONCES"; "D. V".
Clase 70.—Alimentos especiales para animales y aves. "BIC".
Clase 71.—Cigarros, cigarrillos y tabacos. "BIC"; "JOSE DOMINGUEZ B"; "VAINILLAS"; "SELECCION DOMINGUEZ"; "FLAMENCO"; "CARRERAS"; "VAUTIER".
Clase 72.—Aparatos y artículos deportivos, juegos y juguetes. "BIC"; "47"; "MODERN PLAY"; "HAGA-GOOL"; "THE PETER POTAMUS SHOW"; "ROSSIGNOL"; "D Y N A M I C"; "HEAD"; "FISCHER"; "MARKER"; "TYROLIA"; "BLIZZARD"; "BIPEDAL TAO-TAO"; "CHAMPION".
Clase 73.—Talabartería, maletería y artículos para viajes, pesca y caza. "BIC".
Clase 74.—Telas y ropa impermeables, zapatillas de goma. "BIC".
Clase 75.—Medicinas y productos químicos y farmacéuticos. "BIC"; "ARGOBYL"; "POMOVAC"; "FERTIBAC"; "MATALGAN"; "DIAPERSOL"; "MENNEN M. Calidad etq"; "ROERIG"; "TANTIZON"; "DEXON"; "GA 69"; "H A R L E C O"; "STREPTEASE"; "ACAREX"; "OIDIOCID"; "DILABRON"; "NEMACTIL"; "APISATE"; "S/B"; "LAGEPRO"; "VENTUSSIN"; "READY"; "KENATAB"; "REVIVE"; "SUPRACID"; "TRITISAN"; "NIRIT".
Clase 76.—Abonos artificiales y químicos. "BIC".
Clase 77.—Instrumentos y útiles médicos. "BIC"; "MANON"; "RITTER"; "R (caballero a caballo)".
Clase 78.—Relojes y cronómetros. "BIC".
Clase 79.—Aparatos y útiles cinematográficos y fotográficos. "BIC"; "CASTEX".
Clase 80.—Instrumentos acústicos y musicales. "47"; "BIC".
Clase 81.—Artículos de escritorio, papeles, impresos no periódicos.— "QUIMICAL"; "ALUMINIUM LA FIBRA ESPACIAL"; "LA BARRA DE LA VICTORIA"; "STELA"; "ADOLIT"; "NUESTRO MUNDO"; "47"; "R. D.C."; "HOLIDAY INN"; "THE PETER POTAMUS SHOW"; "BOBAVER"; "BAMBI"; "VOYER'S INTERNATIONAL".
Clase 82.—Publicaciones periódicas.— "BIC"; "THE PETER POTAMUS SHOW"; "WEEK END"; "GUITARRAS Y CANTARES"; "WIKEN"; "EL PANORAMA"; "LA SEMANA ZIGZAG".
Clase 83.—Armas de fuego, explosivos, pirotecnia.— "BIC".
Clase 84.—Artículos no comprendidos en las demás clases.— "BIC"; "COMET".

NOMBRES DE ESTABLECIMIENTOS INDUSTRIALES Y COMERCIALES

"LA CASCADE", restaurante y similares en la provincia de Santiago; **"QUIMICAL"**, estab. industrial para la fabricación de productos textiles sintéticos; **"PROVENT"**, una oficina de promoción de ventas, contactos y servicios comerciales en la provincia de Santiago; **"ONACO"**, oficina de consultas generales, trámites, corretajes y comisiones en la provincia de Santiago; **"SHETLAND"**; **"BANCRAFT"**; **"ALUMINIUM"**, tienda de artículos de la clase 47 en la provincia de Santiago y fábrica de ropa de vestir; **"STELA"**, librería en la provincia de Santiago; **"GOODWAY JAZZBAND**, un conjunto orquestal de jazz; **"EL HORNO"**, establecimiento de cervecerías y sandwich en la provincia de Santiago; **"CASTEX"**, establecimiento comercial para venta de radios, televisores y artículos generales eléctricos en la provincia de Santiago; estab. de talabartería, suelería, artículos deportivos y juguetería en la provincia de Santiago; **"CHIQUITIN"**, estab. comercial de venta de ropa de niños en la provincia de Santiago y Valparaíso; **"N.A.S.S."**, estab. comercial de venta de abarrotes, productos alimenticios en general y de menaje en la provincia de Llanquihue; **"BAKELUK"**, estab. comercial de reparaciones de artículos plásticos en la provincia de Santiago; fábrica de artículos plásticos, gabinetes de radios; **"LOS MACHIS"**, conjunto musical y vocal; **"LA FRONTERA"**, empresa de transporte de carga en las provincias de Santiago, Concepción, Bío-Bío, Malleco, Cautín y Valdivia; **"MAGALLANES"**, empresa industrial pesquera; **"CASA MUÑOZ"**, estab. comercial de toda clase de artículos en la provincia de Santiago; **"DAVOS"**, hoteles residenciales y similares en la provincia de Valparaíso; **"KENA"**, fábrica de artículos de la clase 47; **"ALPEC"**, fábrica de artículos de las clases 34 y 36; **"R.D.C."**, estab. comercial de venta de artículos de la clase 36 en la provincia de Santiago; **"FONOGRAFIA"**, estab. comercial de venta y distribución de toda clase de artículos en la provincia de Santiago; **"FLASH"**, estab. comercial de reparadora de calzado en la provincia de Santiago; **"EL RINCON DE LAS BALANZAS"**, estab. comercial de venta de balanzas en la provincia de Santiago; **"DEPROVET"**, estab. comercial de venta de productos veterinarios en la provincia de Valdivia; **"CASA ROCA"**, estab. comercial de instalaciones, reparaciones de radios en general y artículos eléctricos en la provincia de Santiago; **"VIOLETA"**, salón de belleza en la provincia de Santiago; **"RUCACEL"**, matadero avícola en la provincia de Santiago; **REUNION MUSICAL"**, empresa de programas hablado, radiado y televisado; **"ANIBAL GAJARDO MALTES"**, oficina de relaciones comerciales en la provincia de Santiago; **"CARLITOS"**, estab. comercial de confecciones infantiles en la provincia de Valparaíso; **"SOBERANIA"**, empresa periodística e impresores en todas las provincias del país; **"SCHAPIRA"**, estab. comercial de venta de artículos de la clase 47 en la provincia de Santiago; **"AMBASSADOR"**, hostería en la provincia de Santiago; **"MAYCA"**, rotisería y fuente de soda en la provincia de Santiago; **ENTRECERROS"**, editorial, imprenta en la provincia de Santiago; **VERGELIO"**, zapatería en las provincias de Tarapacá, Antofagasta, Valparaíso, Santiago, Concepción, Valdivia, Osorno y Magallanes; **"JURMAR"**, industria metalúrgica; **"JUAN JACOBO ROUSSEAU"**, instituto psico-pedagógico en la provincia de Santiago; **"DIPLASCO"**, estab. comercial de distribución de artículos plásticos en la provincia de Santiago; **"EXIMPORT"**, oficina de exportaciones e importaciones en la provincia de Santiago; **"CENTRAL AUTOS"**, establecimiento comercial de importación, distribución y venta de repuestos y accesorios de automóviles; compraventa en las provincias de Santiago, Valparaíso y Talca; **"INDUCRET"**, estab. industrial de fabricación de artículos de la clase 7; **"SANTANDER"**, **"SANTANDERINA"**, carnicería y rotisería en la provincia de Valparaíso; **"BAMBI"**, un pseudónimo; **"SANTA LUCIA"**, una empresa de ambulancias en las provincias de Santiago y Valparaíso; empresa de transporte en las provincias de Santiago y Valparaíso; **"SEGURIT"**, fábrica de productos de la clase 12; **"DASOR"**, **"DOUILLET"**, tienda de artículos de la clase 47 en la provincia de Santiago; **"CIVES CERUS"**, un pseudónimo.

Se dá este aviso para las oposiciones a que haya lugar, las cuales deberán presentarse en la Oficina de Marcas del Departamento de Industrias de la Dirección de Industria y Comercio, Teatinos 50, en el plazo de 30 días a contar desde la última publicación.

Las etiquetas que acompañan a estas marcas se exhiben en las vitrinas de este Departamento.

JEFE DEL DEPARTAMENTO DE INDUSTRIAS

Santiago, 15 - 16 y 17 septiembre de 1964.

SONRIENTES y confiados esperan el compromiso de hoy, los jugadores argentinos y brasileños que defienden a Racing. EN EL GRABADO, de izquierda a derecha el moreno brasileño Batista; al centro, el viajero player argentino Luis Pentrelli, y Dorval, otra destacada figura sudamericana y ex jugador de Santos, de Brasil.

Una conversación bastante animada tenían estos tres jugadores argentinos de Racing, cuando llegamos hasta éllos. EN EL GRABADO, de izquierda a derecha, Oscar Martín, Luis Pentrelli y Luis Maidana. El primero de los nombrados integró la selección argentina los años 1962 y 63.

JOSE DELATORRE:

EN CHILE CUESTA GANAR Y RACI... DESEA CUMPLIR JUGANDO MUY BI...

El cuadro de Avellaneda llegó ayer cerca de las 17 horas a nuestra cap...tal.— El conjunto viene formado por jugadores jóvenes y todas las nu...vas adquisiciones que hicieron los de la Academia este año, incluyen... tres brasileños de Santos

Cerca de las 17 horas de ayer llegó a nuestra capital la delegación de Racing Club de Buenos Aires, que esta tarde enfrentará en el Estadio Nacional a la selección universitaria. Quedó de inmediato alojada en el Hotel Emperador. El plantel viene integrado por 14 jugadores, un entrenador, nuestro conocido Pedro Dellatorre "Pechito" dos kinesiólogos, un médico. Cómo presidente viaja José Carvallo.

EL ENTRENADOR.— LA NACION, llegó hasta el céntrico Hotel para conocer la impresión de los integrantes de Racing. En el hall conversamos con Pedro Pechito Dellatorre que luego de saludarnos en forma gentil, nos manifestó su preocupación por el problema que se le había presentado a uno de los integrantes, el utilero: "Es italiano, señaló Dellatorre y en la policía no lo dejaban entrar porque es ciudadano italiano y no traía el pasaporte, sólo la cédula de identidad. No sabe lo que hemos tenido que correr para conseguir que no lo mandaran de vuelta. Es una anécdota que le cuento que ahora me hace mucha gracia, pero que en los momentos mismos de trajinar el asunto me tuvo muy preocupado.,

—¿Qué tal viene el equipo, Pechito?

—Bueno, la verdad, que tengo que lamentar la ausencia de Sachi, que se quedó en Buenos Aires porque está lesionado y prefiero no arriesgarlo. Una ausencia que lamento sinceramente, porque por sobre el aspecto triunfo o derrota, interesaba realizar una buena actuación. Tengo un enorme respeto por el fútbol chileno y sé que para enfrentarlo con posibilidades hay que venirse con "todo". Tampoco pudo viajar Cejas, un arquero de grandes posibilidades. En todo caso, es un equipo joven, que tiene una defensa de mucha jerarquía y un ataque al cual le está faltando un poco de ajuste.

—¿Va bien Racing en el torneo?

—Si se puede llamar bien un quinto puesto, a cinco puntos del puntero, ... sí. En todo caso, es... mejorar el rendimien...

—¿Qué equipo jueg...

—En el arco Carri... y Mesías como zaguer... tín, (Pasteriza y P... Dorval, que jugó en... Maidana, Cárdenas, M... y Batista.

EL INTERNACIONAL ... NOTTI.— Dejamos al ... roso entrenador José D... y nos acercamos a Cé... notti, jugador interna... varias oportunidades, ... encontraba mirando ... cerca del hotel, en el ... andar de las visitas.

Mennotti llegó a Ra... este año, en la tempo... terior lo hizo defend... Rosario Central. Al ... su impresión, nos señ... este año el elenco de ... da hizo muchas con... nes de gran precio, ... que se cuentan los ... de Santos, Dorval, B... Claudio; otras adq... son Maidana y Pastori...

"Por esta razón me ... que aún no logramos el ... necesario para rend... Como todos son buen... res, debemos llegar a ... mejor."

LA DELEGACION.— ... tor de la delegación, J... ballo; doctor, Enrique ... rino; entrenador, José ... torre; kinesiólogos, R... Furlan; jugadores, Os... tín, Luis Maidana, ... Anido, Juan Mesías, L... rrizo, Jorge Pepe, Dor... tista, Omar Pastoriza, ... mo, César Mennotti, ... Cárdenas, Luis Pentrelli, Oleniak y Basile.

CESAR MENOTTI, hace declaraciones al Diario LA NACION, sobre la campaña cumplida por Racing, el presente año. Menotti pertenece al equipo de la "Academia", sólo desde la presente temporada.

FUTBOLERIAS

El Tribunal sesionará hasta la madrugada

Nada menos que 89 personas deberán comparecer esta noche ante el Tribunal de Penalidades de la Asociación Central. Y si se toma en cuenta que la audiencia comenzará a las 21 horas, debido al match internacional de esta tarde, fácil es imaginarse que las sanciones se conocerán en horas de la madrugada. La lista completa de los citados es la siguiente:

1.— Víctor Aeloíza, Arb. informante. 2.— Carlos Ovalle, guardalínea Inf. 3.— Eduardo García, guardalínea Inf. 4.— Jorge Poblete, La Serena, expulsado. 5.— Orlando Ramírez, U. Católica, expulsado. 6.— Armando Tobar, U. Católica, expulsado. 7.— Ignacio Prieto, U. Católica. 8.— Rómulo Betta, U. Católica. 9.— Alberto Fouilloux, U. Católica. 10.— Víctor Figueredo, La Serena. 11.— Orlando Aravena, La Serena. 12.— Orfel Cortés, La Serena. 13.— Fernando Riera, U. Católica, entrenador. 14.— Andrés Prieto, U. Católica, entrenador. 15.— Gustavo Pizarro, La Serena, entrenador. 16.— Luis Jiménez, árbitro informante. 17.— José Barra, guardalíneas Inf. 18.— Héctor Carrasco, guardalíneas Inf. 19.— José Giarrizo, L. Rossel, expulsado. 20.— Jorge Torres, S. Bernardo, expulsado. 21.— Guillermo Báez, L. Rossel, entrenador. 22.— Aarón Avila, L. Rossel. 23.— Dalmacio San Martín, L. Rossel. 24.— René Parada, L. Rossel. 25.— Eduardo Célis, S. Bernardo. 26.— Carlos Aburmán, L. Rossel, dirigente. 27.— Rigoberto Lemus, D. de turno, invitado. 28.— Club Dep. L. Rossel. 29.— Segismundo Julio, árbitro informante. 30.— Oscar Díaz, Trasandino, expulsado. 31.— Luis Cabrera, Iberia, expulsado. 32.— Eliseo Ortega, Iberia, expulsado. 33.— Club Dep. Iberia. 34.— Luis Orozco, árbitro informante. 35.— Santiago Ripoll, Colchagua, expulsado. 36.— Oscar Suárez, Colchagua, expulsado. 37.— Jorge Dagnino, O'Higgins, expulsado. 38.— Federico Vairo, O'Higgins. 39.— Club Dep. O'Higgins. 40.— Alberto Vásquez, árbitro informante. 41.— Carlos Carmona, Ferrobádminton, expulsado. 42.— Carlos Vega, Ferrobádminton. 43.— Héctor Acevedo, Ferobádminton. 44.— Orlando Villegas, Ferrobádminton. 45.— Arturo Rodenack, Audax Italiano. 46.— Bernardo Viscaíno, árbitro informante. 47.— Carlos Reynoso, Audax Italiano. 48.— Mario L'Espinasse, Audax Italiano. 49.— Roberto Emhart, árbitro informante. 50.— Félix Roa, Municipal. 51.— Carlos Robles, árbitro informante. 52.— Honorino Landa, Unión Española. 53.— Manuel Rodríguez, Unión Española. 54.— Ramiro Cortés, Unión Española. 55.— Roberto Hodge, Universidad de Chile. 56.— Juan Rodríguez, Universidad de Chile. 57.— Héctor Ortiz, guardalínea. 58.— Francisco Valdés, Colo Colo. 59.— Eduardo Cejas, Colo Colo. 60.— Horacio Raymundo, Santiago. 61.— Juan Páez, Santiago. 62.— Donato Hernández, Santiago, entrenador. 63.— Claudio González, Municipal. 64.— Raúl Guerra, Municipal. 65.— Carlos Lavín, Municipal. 66.— Reinaldo González, Municipal. 67.— Juan Zúñiga, Universidad Técnica. 68.— Sergio Orellana, Universidad Técnica. 69.— Gustavo Laubé, Universidad Católica. 70.— Salvador Gálvez, Unión San Felipe. 71.— Onofre Lobos, Unión San Felipe. 72.— Sergio Cruzat, Magallanes, entrenador. 73.— Carlos Encina, Green Cross. 74.— Miguel Iturrate, Green Cross. 75.— Roberto Echeverría, Coquimbo Unido. 77.— Francisco Molina, Coquimbo. 78.— Manuel Rojas, Everton. 79.— Leonardo Véliz, Everton. 80.— Américo Castilla, San Luis. 81.— Mario Lira, árbitro informante. 82.— Gabriel Hidalgo, Luis Cruz. 83.— Miguel Yichi, Luis Cruz. 84.— Ricardo Cuevas, Temuco. 85.— Guillermo Díaz, Luis Cruz, entrenador. 86.— Carlos Landeros, San Antonio. 87.— Abdón Portillo, San Antonio. 88.— Oscar Romero, Ñublense. 89.— Luis Pérez, Ñublense.

FIGUEREDO, defensa de La Serena, y uno de los 89 citados por el Tribunal de Penalidades.

ENTRENA LA SELECCION

La Selección Chilena entrenará hoy como es su costumbre los días miércoles por la mañana en la Escuela "Juan Pinto Durán". Deberán estar presentes todos los cracks, aunque los seleccionados que practicarán ante el equipo juvenil de U. Católica serán sólo aquellos que no integrarán el Combinado Universitario que en la noche enfrentará a Racing.

El coach Pancho Hormazábal se reunirá con los 29 jugadores para fijar el plan de concentración y viaje con motivo del encuentro con Argentina, el 24 en Buenos Aires. Lo más probable es que los seleccionados sean concentrados el domingo por la noche. Hormazábal desea que el viaje a la capital argentina se haga el próximo lunes, para entrenar dos veces en cancha transandina. La nómina de los integrantes de la Selección Chilena que enfrentará a la Argentina será fijada en la semana en curso. Seguramente formarán el plantel 22 jugadores.

RECAUDACIONES

La estadística al día de las recaudaciones con parciales de la última fecha y totales generales indica las siguientes cantidades: Colo Colo, 10.309,16-238.073,02 escudos; U. de Chile, 10.052,48-222.437.42 escudos; U. Católica 2.315,33-177.859,29 escudos; Wanderers, 1.684,98-85.675,17 escudos; La Serena, 4.105,24-74.832,48 escudos; Green Cross, 1.556,53-72.425,20 escudos; U. Española, 5.959,68-71.916,02 escudos; S. Morning, 13.542,14-64.829,76 escudos; Audax Italiano, 1.204,31-62.479,89 escudos; Magallanes, 668,48-62.463,22 escudos; Rangers, 2.402,90-56.864,46 escudos; Everton, 823,69-54.543,43 escudos; Unión Calera, 2.432,40-45.705,64 escudos; Coquimbo, 991,58-41.371,58 escudos; Palestino, 1.043-015,84 escudos; San Luis 880,94-33.702,11 escudos, Ferro, 740.36-33.635,40 escudos; Unión San Felipe, 399,38-30.741,13.

IMPORTANTE REUNION DE LA SEGUNDA DIVISION

El viernes 25, el Comité de Ascenso celebrará una importante reunión. En ella se tratarán, entre otros, los siguientes puntos de importancia: 1) Jira a provincias; 2) Selección para el S. A. de Ascenso, y designación de entrenador, siendo Domingo González, candidato N.o 1, a ocupar dicho puesto; y 3) Aumento de clubes para la próxima temporada, existiendo opiniones que deben participar 16 equipos en el torneo. Por otra parte, hay proposiciones —aunque no concretadas— que se dé por finalizada en la segunda rueda el presente campeonato de ascenso dado que la ventaja que tiene O'Higgins es ya decisiva.

LAS INCIDENCIAS EN LINARES

El director de turno del match Lister Rossel-San Bernardo, Rigoberto Lemus, quien sufrió en carne propia las incidencias ocurridas en Linares, ya que, lamentó una herida en la cara, presentó su informe que, a lo mejor promoverá el cierre temporal del escenario linarense para encuentros oficiales. Ha identificado que algunos dirigentes de L. Rossel lo intentaron agredir. Y por otra parte, existe acusación en contra del entrenador del equipo local, Guillermo Báez. Además, el coach de San Bernardo, Jorge Casanova, informó que hubo de refugiarse en los camarines 25 minutos antes de que finalizara el match, a fin de no ser víctima de agresión en masa.

BERLY POR ZULETA

La dirección técnica de Audax Italiano ya tiene dispuesta la reincorporación de Hugo Berly, dado que Fidel Zuleta deberá descansar 15 días de la herida profunda que sufrió en el match con Ferrobádminton. En cuanto a Zamora, luego de haber guardado cama 48 horas, ya que está totalmente recuperado del golpe a la cabeza que lamentó.

ROMERIA A LA TUMBA DE ARBITRO FALLECIDO

Con motivo de cumplirse un año del fallecimiento del árbitro, René Durán, sus compañeros efectuarán hoy a las 10.30 una romería a su tumba. Con tal motivo la Mutual de Arbitros los ha citado en la plazoleta del Cementerio General.

COLO COLO VENCIO A UNION EN RESERVAS

Por la 10a. fecha del torneo de los equipos reservas se registraron ayer los siguientes resultados: Palestino 1 — Audax Italiano, 0; Ferrobádminton, 3 — Iberia, 2; U. Técnica, 2 — Santiago Morning, 1; Magallanes, 2 — U. de Chile, 2; y Colo Colo, 2 — U. Española, 0.

PLAYA ANCHA EN BUEN ESTADO

VALPARAISO (Por Fernando Jorquera).— La confusión creada en torno al uso del Estadio Playa Ancha por el Club Santiago Wanderers, se debió a declaraciones de la comisión cancha que en forma permanente cumple funciones en esta zona y que depende de la Asociación Central. Esto es lo que se desprende de una visita efectuada la semana anterior a dicho campo de juego, en la víspera del match de Wanderers con Unión Calera.

Según declaraciones de dirigentes y jugadores, el Estadio Playa Ancha, está en buen estado de mantención, luego de los arreglos a que fue sometido. Lógicamente que al no poseer un sistema de drenaje está expuesto a las contingencias del tiempo. Pero, de todas maneras el directorio de Wanderers desea que el cuadro de honor siga haciendo de local en el estadio porteño.

ESCUDERO artillero de Everton, y goleador del torneo, ya está recuperado de su lesión.

LESIONADO ORLANDO PEREZ

Desgraciado accidente sufrió el zaguero centro de Everton Orlando Pérez, al volcar en su motoneta mientras se dirigía a su domicilio y a la altura de Caleta Abarca. A raíz del volcamiento sufrió lesiones de consideración en diversas partes del cuerpo, aunque su estado actual ese satisfactorio.

BIONDI TIENE VARIAS PROPOSICIONES

El cotizado entrenador de Unión Calera, Salvador Biondi, figura como uno de los técnicos más codiciados por los institutos capitalinos. Y ello pese a que falta bastante para el término del presente certamen.

REPUESTO DANIEL ESCUDERO

Ya está muy repuesto de su lesión el piloto de Everton, Daniel Escudero. El mencionado player tenía una profunda hematoma en su pierna derecha, producto de un violento foul en el match con Green Cross. Es probable que reaparezca en el próximo encuentro con Wanderers. Igual cosa se espera en la tienda porteña del arquero Juan Olivares. Como se puede apreciar los entrenadores de Everton y Wanderers no esconden sus pretensiones de lograr que su equipo consiga una buena presentación en este tradicional clásico, y que corresponde realizarse en el Estadio Sausalito por la quinta fecha de la segunda rueda.

MUY COTIZADO está Biondi, coach de U. Calera, por la campaña de su equipo. Ya ha recibido varias proposiciones de otros clubes.

EJERCITO DE CHILE
DIRECCION GRAL. SERVICIOS
DIRECCION DE SANIDAD

CONCURSO

LLAMASE A CONCURSO DE ANTECEDENTES PARA PROVEER LAS SIGUIENTES VACANTES DE TENIENTE DE SANIDAD Y MEDICO CIVIL EN LAS UNIDADES QUE SE INDICAN:

- Una de Teniente en el Regimiento de Ingenieros Mot. N.o 1 "Atacama", en Copiapó.
- Una de Teniente en la Escuela de Montaña (Río Blanco) con residencia en Los Andes.
- Una de Teniente en el Regimiento de Artillería N.o 4 "Miraflores", en Traiguén.
- Una de Teniente en el Regimiento de Infantería N.o 12 "Sangra", en Puerto Montt.
- Una de médico pediatra 4.o Grado en el Cuartel General de la VI División de Ejército, en Iquique.

EL PRESENTE CONCURSO SE CERRARA EL SABADO 3 DE OCTUBRE DE 1964, A LAS 12.00 HORAS. LA NOMINA DE DOCUMENTOS QUE DEBEN PRESENTAR LOS INTERESADOS Y LOS ANTECEDENTES QUE DESEEN CONOCER AL RESPECTO PUEDEN SOLICITARSE CUALQUIER DIA HABIL EN LA DIRECCION DE SANIDAD MILITAR, UBICADA EN CALLE SAN IGNACIO N.o 242 (SANTIAGO).

DIRECTOR DE SANIDAD MILITAR

BOXEO AL DIA

Gran faena de Jorge Barcia en su triunfo ante Abelardo Araya

VALPARAISO, (Por Arzando Jorquera Márquez).—Una jornada boxeril de interesantes proyecciones para el recio deporte local, fue la que se cumplió el sábado en el cuadrilátero del Fortín Prat. En esta oportunidad, se confrontaron los boxeadores de la Compañía de Gas de Santiago con un combinado de Valparaíso. Y a decir verdad, pese al riesgo de la entidad porteña, al oponer a los nuevos valores frente a varios de los más experimentados púgiles aficionados de la capital, el balance es favorable a Valparaíso. Por lo mismo, debe entenderse como muy lógica esta medida rejuvenecedora adoptada en estas importantes contiendas interciudades. Ya que no sólo se favorece el espectáculo, sino que sirvió de "aperetón" fuerte para todos aquellos elementos que evidencian condiciones y atributos en el boxeo.

tres victorias para Valparaíso y tres para Santiago, siendo el resto empates, sin duda alguna que la contienda que libraron los gallos Jorge Barcia, porteño, y Abelardo Araya, capitalino, fue lo mejor de la velada. Sin con ello querer desconocer que la reunión fue del total agrado del público. Pero, es que hacía mucho tiempo que en esta ciudad no se presenciaba un combate pletórico de acciones intensas. Hubo desde comienzo a fin, un amplio predominio del aspecto ofensivo. El campeón, Abelardo Araya, incluso pretendió desde los primeros instantes desquitarse de la derrota que le infligiera Barcia en un match anterior, por estrecho margen. Por lo mismo, se le vio ganoso y aplicando en todos sus golpes la potencia de sus puños.

Pero en ningún momento Jorge Barcia se descontroló. Es más, sacó a relucir atribptos que no se le conocían, como son los de orden técnico. Mucha rapidez de manos y buen boxeo en el cuerpo a cuerpo. De ahí que poco a poco el porteño fue nivelando las acciones a su favor, hasta llegar a la última vuelta, que le fue completamente suya. Fue tal la superación de Barcia, que el público terminó presenciando el combate de pie y alentando ruidosamente la faena que estaba cumpliendo el púgil local. Este demostró con creces que su impecable estado es manifiesto. Por lo mismo, sus triunfos tendrán que favorecerlo también en el futuro. Confirmándose igualmente, que se cometió un desatino al marginársele del equipo olímpico que participará en Tokio.

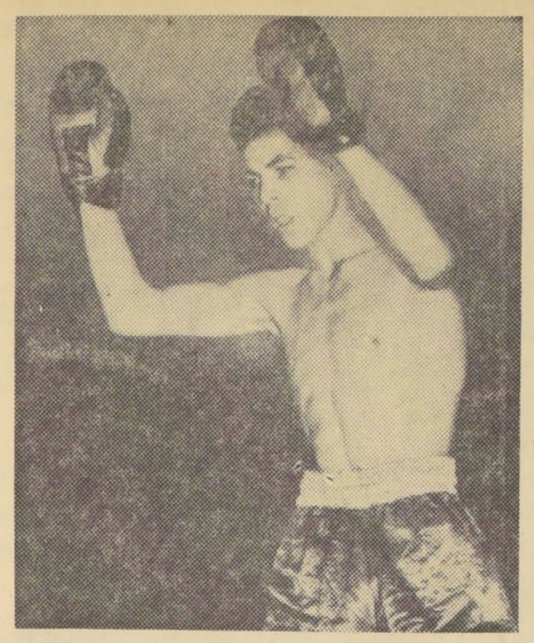

JORGE BARCIA: Peleando muy bien superó por segunda vez a Abelardo Araya, en un combate de gran colorido y que fue el principal de la velada efectuada la semana recién pasada en Valparaíso.

Está el caso de los desempeños cumplidos por Patricio Bustamante, Edo. Rodríguez, Ernesto Lobos y Guillermo Velásquez, verdaderas promesas del boxeo. Los cuatro empataron en sus compromisos con Roberto Gálvez, Juan González Ernesto Mejías y Guillermo Clavería. Pero, quedó la impresión de que terminaron por imponer el buen estado de preparación. Guapos, con interesante boxeo de media distancia y "listos" en el salir de las dos manos; golpeando siempre con precisión certera. Tal vez si Bustamante, en su combate con Gálvez, tuvo problemas al comienzo, pero producto del nerviosismo lógico, por cuanto rápidamente se rehizo y contragolpeó con eficacia hasta nivelar las acciones. En cambio, Rodríguez, resultó un peso gallo muy serio para Juan González, llegando incluso a propinarle un duro castigo en el tercer asalto. Aprovechando su velocidad y ágiles movimientos. Igual cosa, sucedió en el campeón chileno de la categoría mediomediano ligero. Aunque es obvio que el hecho de que reapareciera el capitalino, le restaba posibilidades.

Sin embargo, el mayor problema que tuvo Mejías fue que le correspondió enfrentar a un "zurdo" igual que él. Esto le dio características de bastante atracción a la contienda. Debido a que Lobos con boxeo de media distancia aplicando su mortífera derecha iba acumulando puntos a su favor. Pero, en la tercera vuelta, parece que despertó Mejías y mostró muchas de sus condiciones esta situación, la actuación de Mejías habría sido desconcertante.

No sucedió lo mismo, en el combate de Guillermo Clavería y Guillermo Velásquez, otro de los porteños que se vienen abriendo camino en el boxeo. No obstante, el empate lo favoreció rotundamente, ya que si hubo superioridad, esta fue de Clavería, por lo que el empate debe entenderse como un fallo desacertado. En general, los jueces cometieron errores manifiestos en sus determinaciones. No se pretende con ello atribuir mayores triunfos a Valparaíso o Santiago, sino dar a conocer una situación totalmente desafortunada.

De los diez encuentros que se definieron con

Juv. Baquedano cita hoy a reunión

El Club Deportivo "Juventud Baquedano" cita, por intermedio de su presidente, a una reunión general para hoy, a las 21 horas. Esta sesión tiene mucha importancia para los socios de la institución, porque se tratarán puntos de trascendental valor.

La tabla a seguir es la siguiente: 1.o) Estado financiero de la institución en el período 1963, hasta el primer semestre del año 1964, incluyendo los meses de julio y agosto; 2.o) Renuncia colectiva de los directores Máximo Leyton Rojas, Ana Tapia Flores, Carlos Guerrero S., Artemio Tapia Flores y Alfonso Guerrero Leyton; 3.o) Varios puntos de interés.

Eligieron directorio de "coachs" amateurs

La Asociación de Entrenadores de Fútbol Amateur, procedió recientemente a elegir su nuevo directorio. Este acto contó con la presencia de don Alfonso Alarcón C., presidente de la Confederación de Chile, quien actuó como supervigilador, aportando su voluntad y experiencia al servicio de la Asociación.

El directorio quedó constituído de la siguiente manera: presidente, Lorenzo Bugueño San Martín; vicepresidente, Camilo Pardo Díaz; secretario, Edgardo Abello Pacheco; tesorero, Miguel Cereceda Moro; directores, Edmundo Vera Martínez, Daniel González Turria y Humberto Contreras Cornejo.

J. Aguilera ganó 3.er Torneo Oficial Pimpón de Santiago

Con la victoria de Jaime Aguilera, paletero de Unión Española, se puso término al tercer campeonato oficial de pimpón de la Asociación Santiago, correspondiente a la actual temporada de 1964.

Aguilera, uno de los buenos valores jóvenes del pimpón metropolitano, consiguió el título al superar en la final a Miguel Vega, de Municipal, por 22|20 y 21|16. En la semifinal ganó a Arturo Donoso, campeón del torneo anterior, por 21|18 y 21|17. Previamente en el match más difícil superó a Alejandro Echeverría, también de Unión Española en el máximo de sets: 17|21, 21|17 y 21|19.

El tercer lugar lo consiguió Ismael Castro, de Municipal, cuya actuación fue bastante buena, ya que también ganó a Arturo Donoso, por 21|6 y 21|14. Quinto se ubicó Renato Mateluna, de Municipal; sexto, Alejandro Echeverría, de Unión Española; séptimo, Carlos Cáceres, del Club Juventud Progreso de La Cisterna, y octavo, Hugo Ibáñez, de Municipal.

GOLF AMATEUR:

Gaby Gazitúa ganó primera rueda del torneo Los Leones

Los segundos 18 hoyos se jugarán hoy

Comenzó ayer la disputa de la competencia de golf para damas, "Gran Premio Los Leones", evento ya tradicional en el golf chileno y que como siempre, congregó a las mejores jugadoras que existen en nuestro país.

De los 72 hoyos de que consta el torneo, se jugaron ayer en la cancha del Club Los Leones, los primeros 18, que fueron ganados por Gaby Gazitúa con un score de 80 palos. Segundas se ubicaron en empate, Patricia de Fernández y Lucy de Ilharreborde, ambas con 86 golpes. Esto en cuanto a la categoría scratch —handicap de 0 a 15—. En la categoría con handicap, también de 0 a 15, la primera ubicación correspondió a Lucy de Ilharreborde, con un score de 73 palos.

RESULTADOS GENERALES.— Al término de los 18 primeros hoyos, la ubicación de las competidoras en las distintas categorías, fue la siguiente:

SCRATCH —0 a 15—. 1a. Gabriela Gazitúa, 80; 2as. Patricia de Fernández y Lucy de Ilharreborde, 86; 4a. Oriana de Searle, 88; 5a. Silvia de Silva, 89; 6a. Eliana de St. Aubin, 90; 7as. M. Raab y Yolanda de Burgos, 92; 9as. G. de Zegers e Inés de Larraín, 93; 11a. Celia de Philips, 94; 12a. G. de Marcovich, 101, y 13a. Teresa de Siegren, 105.

CATEGORIA de 16 a 30. 1a. Marta de Burgos, 91; 2a. Marta de Bécanson, 92; 3.a B. Román, 101; 4a. Teresa de Pizarro, 102; y 5a. G. de Cornejo, 122.

CATEGORIA HANDICAP (0 a 15). 1a. Lucy de Ilharreborde, 73; 2as. Gaby Gazitúa y Oriana de Searle, 75; 4a. Yolanda de Burgos, 77, y 5as. Patricia de Fernández, I. de Larraín y S. de Silva, 78.

HANDICAP (16 a 30). 1a. M. de Bécanson, 73, y 2a. M. de Burgos, 74.

SEGUNDOS 18.—La segunda etapa del campeonato se jugará esta tarde con los segundos 18 hoyos.

Lo MEJOR de Chile...!
...en la MEJOR tienda de Chile

Camisas Corte Sastre Falabella
¡UNICAS EN CHILE!

ES UNA CAMISA PARA VESTIR CORRECTAMENTE
Hechas en telas sanforizadas con el largo de mangas JUSTO A SU MEDIDA sin variar el NUMERO DE CUELLO

TRAJES A MEDIDA
HECHOS ESPECIALMENTE PARA UD.

ES UNA CAMISA DE CATEGORIA que destaca su elegancia

Listos para vestir en 128 tallas diferentes

Falabella
SANTIAGO - CONCEPCION

LOS CASIMIRES CHILENOS SON ADMIRADOS EN EL MUNDO ENTERO, FALABELLA LOS REALZA EN SUS TRAJES PARA CABALLEROS

Cenit/publicidad

BASQUETBOL

HUMBERTO VASQUEZ VIAJA A LIMA

Para mañana en la mañana quedó fijada la partida del plantel chileno de básquetbol masculino a Lima, para intervenir en la cuarta edición de la Copa Pacífico, frente al seleccionado peruano. Los encuentros se jugarán los días 18 y 20, y en caso de tener que jugar un tercer encuentro, éste se realizaría el lunes 21, regresando la delegación el 22.

Si no hubiera necesidad del cotejo de revancha, el plantel regresa el lunes 21 en la tarde.

VIAJA HUMBERTO VASQUEZ.—A la nómina de jugadores que viajó a Punta Arenas para intervenir en un certamen triangular, se agregará el defensor de Municipal, Humberto Vásquez. En cuanto a Tulio Marcos, ayer quedó descartada su posibilidad de viajar.

LA DELEGACION.—El plantel viaja presidido por el dirigente Guido Ossandón y como delegado José Peraldi; entrenador, L. Valenzuela; árbitro, Heriberto Ferrer, y los jugadores Juan Guillermo Thompson, José Pletikosic, Gastón Aravena, Domingo Sibilla, Manuel Torres, Roberto Barrera, Jaime Figueroa, Enrique Morales, Juan Lichnovsky, Luis Espinoza y Humberto Vásquez.

"LA NACION" EN LIMA.—Acompaña a la delegación el periodista de este diario, Alfredo Leonel Parra, quien fue designado por el Círculo de Periodistas Deportivos, accediendo a una invitación formulada a este organismo por la Federación de Básquetbol de Chile.

HISTORIA DE LA COPA PACIFICO.— Esta es la cuarta edición de la Copa Pacífico. La primera vez se jugó en Santiago, en el año 1942, venciendo el cuadro peruano. Luego, en Lima, donde otra vez obtuvo la victoria el conjunto del Rímac, y, por último, en Santiago, en la tercera oportunidad, venció Chile.

Según las bases de esta competencia, para obtener el trofeo se necesita vencer en tres oportunidades seguidas o cinco alternadas. Esta vez, en Lima, dirigirán árbitros peruanos. La invitación a H. Ferrer es en premio a su dilatada actuación.

HUMBERTO VASQUEZ.— El buen pivote de Municipal será de la partida en el plantel que viaja mañana a Lima, para jugar en la Copa Pacífico.

BUEN EXAMEN DE LA SELECCION PORTEÑA

VALPARAISO. (Por Armando Jorquera Márquez).— Un satisfactorio examen rindió el seleccionado de básquetbol de esta ciudad, que se está preparando para intervenir en el Campeonato Nacional, que entre los días 16 y 24 de octubre venidero se desarrollará en el imponente Fortín Prat de este puerto. El cuadro local, sin contar en sus filas con valores como Valenzuela, Santana y Sánchez, superó al Seleccionado de Viña del Mar por la cuenta de 64 contra 61. El encuentro se realizó en el gimnasio del club Everton, de la ciudad-jardín. Un segundo partido entre ambos elencos se disputará el domingo venidero en el gimnasio de la Universidad Católica, de la Avenida Argentina.

DOS EQUIPOS.— Pese a que las cifras no representan una superioridad categórica, Valparaíso fue en todo aspecto más contundente que los viñamarinos. Y a no mediar la determinación del entrenador Carlos Spahie, la ventaja de 34 a 27 del período inicial, pudo haber sido mayormente expresiva en la etapa complementaria. El referido coach, en una actitud muy atendible, tratándose de cotejos preparatorios, hizo actuar dos equipos en ambos periodos. En el primer tiempo jugaron Juan González, Cirilo Olea, Francisco Vidal, Francisco Pérez y Pedro Moraga. Luego, en la etapa de complemento, ingresaron a la cancha, Fernando Arancibia, Jorge Ferrari, Roberto González, Gustavo Brunet y Jaime Hernández.

RIVAL DE CUIDADO.— Se entiende entonces que Viña del Mar, sin poseer un equipo con grandes estrellas, resultó un rival de cuidado. Sobresaliendo notoriamente el jugador Martínez por su puntería, señalando 21, como igualmente Pietrantoni, que se convirtió en gran valor en su equipo.

Valparaíso esta vez volvió a lucir sus principales características, en base a velocidad y puntería, aunque evitando los lanzamientos de distancia e insistiendo mucho bajo el tablero, aprovechando para ello el impresionante estado físico de sus jugadores.

El Seleccionado de Valparaíso enfrentará el miércoles próximo en la cancha de la Universidad Católica, al poderoso quinteto de la Universidad de Chile de Santiago, confrontación que ya quedó comprometida.

HOMENAJE A LOS CAMPEONES.— Durante una manifestación que el directorio del Club Unión Española ofrecerá el día 26 de este mes en su sede social, a los jugadores que se titularon campeones del torneo oficial, se les dará a conocer oficialmente el premio que recibirán por su notable campaña.

A MEXICO O EUROPA VIAJA UNION.— Según se dio a conocer, existen muchas posibilidades que el equipo completo de la Unión Española viaje a México o España en el mes de febrero próximo. Para ello, se realizan actualmente gestiones. Por lo mismo, sólo el día de la manifestación los players conocerán el país que en definitiva visitarán. Por otra parte, en la ceremonia referida los integrantes del cuadro campeón recibirán también una medalla de oro.

Como se puede apreciar, el regocijo que se advierte en el directorio por la obtención del título es manifiesto. Es lógico, si se considera que los equipos hispanos siempre fueron imbatibles, aunque desde hacía tiempo no recuperaban esa tradición que les legaron sus antepasados.

BASQUET JUVENIL.— Bastante preocupación se advierte en la Asociación de Básquetbol de Valparaíso por otorgarle a las competencias de sus juveniles la verdadera importancia. En esto, hay que hacer notar que estaba resultando inexplicable comprobar que todos los años alrededor de 200 jugadores se perdían, pues no llegaban a primera división. De ahí, entonces que el interés es obvio por tratar de subsanar esa anormalidad que tiene su razón de ser en la poca oportunidad de los elementos juveniles de adquirir la experiencia necesaria.

Ahora, se ha dispuesto, incluso, una rueda de los "seis grandes", que integran New, Sportiva, Arabe, Universidad de Chile, Cordillera y Universidad Santa María, para resolver sobre el campeón del presente certamen. Además, que árbitros de primera división dirijan sus encuentros. También se está estudiando la celebración de un torneo entre dos equipos de Valparaíso, dos de Viña del Mar, la Selección de Quilpué y la Selección de Limache en un afán de dirimir superioridad en la región. En fin, todo cuanto sea posible por brindarle a los juveniles una amplia dedicación.

RADIO MAGALLANES EN ITALIA.— Hoy viajaron a Italia, Nicanor Molinare y Sergio Livingstone, integrantes del programa deportivo de la Radio Magallanes, quién en un esfuerzo digno de destacarse, transmitirán directamente desde Milán, las alternativas del partido que el miércoles próximo, jugarán allí, los equipos de Internazionale e Independiente, en la disputa de la final del Campeonato Mundial de Clubes Campeones, cuyo primer match ganó el campeón argentino "Independiente", por un gol a cero.

Abelardo Soto ganó Torneo de Caddies

El lunes pasado se efectuó en el Club de Golf Sport Francais, una competencia para los "caddies" de esta institución, disputando premios donados por la Casa Arthon y por socios de la institución.

En la categoría superior, el triunfo correspondió a Abelardo Soto, elemento joven de apreciables condiciones que hizo un registro neto de 74 golpes para los dieciocho hoyos de la competencia.

Los resultados de este certamen fueron:

PRIMERA CATEGORIA.— 1.o Abelardo Soto, 74; 2.o Francisco Soto, 81; 3.o Julio Durán, 85; 4.o Juan Orellana, 86.

SEGUNDA CATEGORIA.— 1.o Alfredo Lillo, 74; 2.o Alejandro Urzúa, 75; 3.o Jaime Urrutia, 76; 4.o Hernán Sepúlveda, 78; 5.o Eulogio Sepúlveda, 78; 6.o Santiago Oliva, 78.

TERCERA CATEGORIA.— 1.o Enrique Silva, 79; 2.o Luis Silva, 83; 3.o Miguel Gutiérrez, 84; 4.o Héctor Durán, 90; 5.o Luis Vega, 91, y 6.o Héctor González, 95.

Escuela Naval representará a Chile en el S. A. Militar

VALPARAISO. (Por Armando Jorquera Márquez).— La Escuela Naval "Arturo Prat", representará a Chile en el carácter de selección, en el próximo Campeonato Sudamericano Militar, a desarrollarse en Río de Janeiro, entre la última semana del mes en curso y la primera de octubre venidero. Así se dispuso, luego de comprobarse el buen estado de los deportistas navales. Estos venían preparándose desde comienzos de año para intervenir en las pruebas de selección, con ese mismo objeto. De ahí entonces que se resolvió formar el equipo en base exclusiva a los elementos destacados del primer plantel náutico del país.

La delegación chilena viajará el día 23 en curso para tomar parte en las especialidades de natación, atletismo, tiro al blanco, básquetbol y esgrima. Cabe hacer presente al respecto, que en un torneo similar efectuado el año anterior en Perú, los nadadores navales arrasaron practicamente con todas las pruebas del importante evento, conquistando de esta forma el preciado galardón. Este antecedente, da mayor categoría a la participación de los deportistas navales en la nueva edición del Sudamericano Militar.

En esta ocasión el equipo nacional se hará representar solamente con tres nadadores. Los hermanos Rolando y Roberto Kelly y Tomás Hurley. Es necesario recalcar que Rolando Kelly es el actual recordam chileno de los 100 metros estilo pecho, con el tiempo de 1' 18" 9. De acuerdo con las prácticas a que ha sido sometido, está en situación de rebajar su marca a 1' 15".

De los atletas destacados, hay que mencionar a Fernando Moreno, que no hace mucho quebró el record juvenil de Chile en 110 metros con vallas, con el registro de 15" 4 y también Alan Cooper, que en 400 metros planos posee 54" 8, lo que considerando su categoría de juvenil, le otorga muchas posibilidades de brindar una gran satisfacción junto con Fernando Moreno.

En esgrima, los nombres de Spielman y Sandino han provocado una serie de comentarios muy favorables de parte de los entendidos nacionales. Ello en razón a que figuraban con insistencia como probables candidatos a integrar el equipo olímpico que intervendrá en Tokio.

Por su parte, los competidores Schlack y Carmona, aparecen con una gran opción en la especial de trio al blanco, como quedó establecido al mejorar incluso las marcas mínimas exigidas que les permitieron el derecho a ser incluidos en la delegación.

En básquetbol, aunque en verdad el equipo evidencia una falta de aportes técnicos, debe reconocerse que el impresionante vigor físico que derrochan sus jugadores, es una característica que bien puede influir en más de alguna sorpresa. En el reciente torneo Universitario - Naval, el quinteto náutico logró rematar en el segundo lugar, siendo derrotado únicamente por la Universidad Católica, que contaba en sus filas con cuatro seleccionados porteños. Y en todo aspecto el juego del plantel naval estaba basado en la fuerza ofensiva de jugadores de la madera de Marinovic, García y Cibriano.

La delegación irá a cargo del capitán Osvaldo Schwarzemberg, secundado por los tenientes Eduardo Krumm, ex atleta internacional y Raúl Quezada. Junto a ellos, los entrenadores Manuel Ledesma, en básquetbol y Luis Lacrampe, en natación.

Club "Sao Pa... va el 20 a j... a Nogales

El Club Deportivo "Sao... lo" está sumamente agra... del Excmo. Embajador d... sil en Chile y del Club... Paulo, de Brasil, trans... esa última que, por inte... del ilustre diplomático ... nado, hizo llegar útiles ... tivos como obsequio.

El Sao Paulo de Sa... luce con orgullo los colo... equipo del Brasil, ya q... sus representantes de... oficiales en Chile, ser... enviada por ellos al c...

El Deportivo Sao Pa... apronta a celebrar las ... Patrias con un progra... tístico deportivo, en e... participarán todos los ... de la Población Alessandri... tas celebraciones cultu... con un viaje que hará ... club, el día 20 de sept... a la localidad de Nogales, ... pecialmente invitado ... poderoso Deportivo U... Edwards, de la Hacien... Olivo".

Para enfrentar con ... Deportivo Edwards, los ... tas presentarán la si... alineación: Carlos Fe... Guillermo Romero, Luis ... les, Juan Latapiat, Juan ... lenzuela, Rolando Rocc... valdo Valenzuela, Armand... to, Sergio Gutiérrez, A... Salfate y Luis Zamora... tuarán también, como re... del elenco de honor, A... Puglicivich y Arturo Ja...

DANTE PESCE FUE SEPARADO DE SU... FUNCIONES DE "COACH" DE SAN LU...

Nada de conformes quedaron las autoridades de S... Luis, ante el contraste experimentado el domingo ú... en el partido con Everton, que batió a los "canarios" ... el cómodo score de 3 a 0. Este fracaso provocó ... desazón en los dirigentes, que procedieron, previa ... versación con el técnico Dante Pesce, a despojarlo de ... conducción del equipo de I División, siendo posible ... siga controlando las divisiones inferiores e infantiles.

Frente a esta inesperada emergencia, el direct... de San Luis dispuso que se hicieran cargo de la pre... ción del plantel, los jugadores Francisco Torres y Mi... Soto, que lo harán durante el resto de la semana, o ... hasta el encuentro con Coquimbo Unido, el domingo ... nidero. Mientras tanto, algunos directores se acer... a René Quitral, para ofrecerle el cargo de entrena... Quitral quedó de dar su respuesta en los próximos ... (Gabriel Rodríguez, corresponsal).

Lista de los números que les ha correspondido a las cartillas enviadas por los concursantes de "Foto-Fútbol"

Se hace esta publicación como un anticipo para que los interesados sepan el número que les servirá para el sorteo millonario final de valiosos premios. Posteriormente irán saliendo para los concursantes los respectivos cupones

Conforme a lo anunciado, LA NACION, el "Diario de los Deportistas" sigue publicando listas con los números que le han correspondido a las cartillas enviadas por los seguidores de su sensacional y millonario Concurso FOTO-FUTBOL, para el Sorteo Gigante de premios que pondrá término a la encuesta.

Los cupones correspondientes a estos números serán despachados después, oportunamente, a los interesados.

N.o	Nombre	Dirección	Carnet	Ciudad
42846	Anfossi Zérega, Juan;	Casilla 11;	25498;	Constitución
42847	Araneda C., Héctor;	Recinto Estación FF. CC.	s|n;	San Fernando
42848	Araneda C., Héctor;	Recinto Estación FF. CC.	s|n;	San Fernando
42849	Araneda C., Héctor;	Recinto Estación FF. CC.	s|n;	San Fernando
42850	Araneda C., Héctor;	Recinto Estación FF. CC.	s|n;	San Fernando
42851	Aragonés, Francisco;	Chiloé 870;		Punta Arenas
42852	Arenas G., Soledad;	Sotomayor 77, casa 1;	3789668;	Santiago
42853	Arenas Ll., Manuel;	José W. Tobías 2378;	2974274;	Santiago
42854	Arenas Ll., Manuel;	José W. Tobías 2378;	2974274;	Santiago
42855	Aros C., Dick;	1a. Cía. de Bomberos;	Casilla 1;	101472; Sewell
42856	Aros C., Dick;	1a. Cía. de Bomberos;	Casilla 1;	101472; Sewell
42857	Astorga vda. de Toledo, Rosa;	Independencia 65;	44003;	Los Andes
42858	Arce, Pedro;	Esmeralda 431;	31875;	La Ligua
42859	Arce, Pedro;	Esmeralda 431;	31875;	La Ligua
42860	Arce, Pedro;	Esmeralda 431;	31875;	La Ligua
42861	Arce, Pedro;	Esmeralda 431;	31875;	La Ligua
42862	Arce, Pedro;	Esmeralda 431;	31875;	La Ligua
42863	Aravena V., Inés;	Casilla 136;	38192;	San Carlos
42864	Aravena V., Inés;	Casilla 136;	38192;	San Carlos
42865	Aravena V., Inés;	Casilla 136;	38192;	San Carlos
42866	Aravena V., Inés;	Casilla 136;	38192;	San Carlos
42867	Aravena V., Inés;	Casilla 136;	38192;	San Carlos
42868	Alegría V., Carlos;	Valparaíso 81;	164445;	Salitrera Victoria
42869	Alegría V., Carlos;	Valparaíso 81;	164445;	Salitrera Victoria
42870	Alegría V., Carlos;	Valparaíso 81;	164445;	Salitrera Victoria
42871	Alegría V., Carlos;	Valparaíso 81;	164445;	Salitrera Victoria
42872	Acuña V., Eduardo;	Pasaje Gabriela Mistral 1569;	167419;	Iquique
42873	Acuña V., Eduardo;	Pasaje Gabriela Mistral 1569;	167419;	Iquique
42874	Araya V., Carlos;	Blanco 586;	65211;	Quillota
42875	Araya V., Carlos;	Blanco 586;	65211;	Quillota
42876	Araya V., Carlos;	Blanco 586;	65211;	Quillota
42877	Araya V., Carlos;	Blanco 586;	65211;	Quillota
42878	Araya V., Carlos;	Blanco 586;	65211;	Quillota
42879	Araya V., Carlos;	Blanco 586;	65211;	Quillota
42880	Araya V., Carlos;	Blanco 586;	65211;	Quillota
42881	Araya V., Carlos;	Blanco 586;	65211;	Quillota
42882	Araya V., Carlos;	Blanco 586;	65211;	Quillota
42883	Araya V., Carlos;	Blanco 586;	65211;	Quillota
42884	Araya V., Carlos;	Blanco 586;	65211;	Quillota
42885	Araya V., Carlos;	Blanco 586;	65211;	Quillota
42886	Araya V., Carlos;	Blanco 586;	65211;	Quillota
42887	Araya V., Carlos;	Blanco 586;	65211;	Quillota
42888	Araya V., Carlos;	Blanco 586;	65211;	Quillota
42889	Aragonés, Francisco;	Chiloé 870;	S|N;	Punta Arenas
42890	Aragonés, Francisco;	Chiloé 870;	S|N;	Punta Arenas
42891	Aguilera L., Alberto;	Lord Cochrane 627;	35776;	La Calera
42892	Aguilera L., Alberto;	Lord Cochrane 627;	35776;	La Calera
42893	Aguilera L., Alberto;	Lord Cochrane 627;	35776;	La Calera
42894	Aguilera L., Alberto;	Lord Cochrane 627;	35776;	La Calera
42895	Aguilera L., Alberto;	Lord Cochrane 627;	35776;	La Calera
42896	Barrera Ch., Félix;	Edificio 423, casa 304;	128713;	Sewell
42897	Barrera Ch., Félix;	Edificio 423, casa 304;	128713;	Sewell
42898	Barrera Ch., Félix;	Edificio 423, casa 304;	128713;	Sewell
42899	Barrera Ch., Félix;	Edificio 423, casa 304;	128713;	Sewell
42900	Bravo G., Humberto;	1 Sur 1485;	59398;	Talca
42901	Bravo G., Humberto;	1 Sur 1485;	59398;	Talca
42902	Bravo G., Humberto;	1 Sur 1485;	59398;	Talca
42903	Bevilacqua C., Luis;	Said 155;	68533;	Quillota
42904	Bevilacqua C., Luis;	Said 155;	68533;	Quillota
42905	Bevilacqua C., Luis;	Said 155;	68533;	Quillota
42906	Bevilacqua C., Luis;	Said 155;	68533;	Quillota
42907	Bevilacqua C., Luis;	Said 155;	68533;	Quillota
42908	Bevilacqua C., Luis;	Said 155;	68533;	Quillota
42909	Bevilacqua C., Luis;	Said 155;	68533;	Quillota
42910	Bevilacqua C., Luis;	Said 155;	68533;	Quillota
42911	Bevilacqua C., Luis;	Said 155;	68533;	Quillota
42912	Badilla L., Luis;	Departamental 640;	2479805;	Santiago
42913	Badilla L., Luis;	Departamental 640;	2479805;	Santiago
42914	Badilla L., Luis;	Departamental 640;	2479805;	Santiago
42915	Badilla L., Luis;	Departamental 640;	2479805;	Santiago
42916	Bravo, Sergio;	Juan Viedra 3;	3106850;	Santiago
42917	Bravo, Sergio;	Juan Viedra 3;	3106850;	Santiago
42918	Bravo, Sergio;	Juan Viedra 3;	3106850;	Santiago
42919	Bravo, Sergio;	Juan Viedra 3;	3106850;	Santiago
42920	Badilla L., Luis;	Departamental 640;	2479805;	Santiago
42921	Badilla L., Luis;	Departamental 640;	2479805;	Santiago
42922	Barros M., Miryam;	F. Vivaceta 1218;	s|c;	Santiago
42923	Bahamondes C., Gustavo;	Millán 667;	51126;	Rancagua
42924	Barrera Ch., Félix;	Edificio 423, casa 304;	128713;	Sewell
42925	Barrera Ch., Félix;	Edificio 423, casa 304;	128713;	Sewell
42926	Barrera Ch., Félix;	Edificio 423, casa 304;	128713;	Sewell
42927	Barrera Ch., Félix;	Edificio 423, casa 304;	128713;	Sewell
42928	Barrera Ch., Félix;	Edificio 423, casa 304;	128713;	Sewell
42929	Bahamondes C., Gustavo;	Millán 667;	51126;	Rancagua.
42930	Bahamondes C., Gustavo;	Millán 667;	51126;	Rancagua
42931	Barrientos G., Miguel;	Sanatorio El Peral;	48762;	Los Quillayes
42932	Bernal N., Amalia;	Esmeralda 18;	24715;	La Calera
42933	Bravo G., Oscar;	Casilla 136;	00127768;	Rancagua
42934	Bravo G., Oscar;	Casilla 136;	00127768;	Rancagua
42935	Bravo G., Oscar;	Casilla 136;	00127768;	Rancagua
42936	Bravo G., Oscar;	Casilla 136;	00127768;	Rancagua
42937	Bravo G., Oscar;	Casilla 136;	00127768;	Rancagua
42938	Bravo G., Oscar;	Casilla 136;	00127768;	Rancagua
42939	Bravo G., Oscar;	Casilla 136;	00127768;	Rancagua
42940	Bravo G., Oscar;	Casilla 136;	00127768;	Rancagua
42941	Bravo G., Oscar;	Casilla 136;	00127768;	Rancagua
42942	Bravo G., Oscar;	Casilla 136;	00127768;	Rancagua
42943	Bravo G., Oscar;	Casilla 136;	00127768;	Rancagua
42944	Bravo G., Oscar;	Casilla 136;	00127768;	Rancagua
42945	Bravo G., Oscar;	Casilla 136;	00127768;	Rancagua
42946	Barrera O., Juan L.;	Peña 1113;	Pobl. San Martín;	S|C; San Fernando
42947	Barrera O., Juan L.;	Peña 1113;	Pobl. San Martín;	S|C; San Fernando
42948	Barrera O., Juan L.;	Peña 1113;	Pobl. San Martín;	S|C; San Fernando
42949	Catalán Q., Emilio;	Thompson 1027;		S|C; Iquique
42950	Catalán Q., Emilio;	Thompson 1027;		S|C; Iquique
42951	Catalán Q., Emilio;	Thompson 1027;		S|C; Iquique
42952	Catalán Q., Emilio;	Thompson 1027;		S|C; Iquique
42953	Catalán Q., Emilio;	Thompson 1027;		S|C; Iquique
42954	Catalán Q., Emilio;	Thompson 1027;		S|C; Iquique
42955	Catalán Q., Emilio;	Thompson 1027;		S|C; Iquique
42956	Catalán Q., Emilio;	Thompson 1027;		S|C; Iquique
42957	Catalán Q., Emilio;	Thompson 1027;		S|C; Iquique
42958	Catalán Q., Emilio;	Thompson 1027;		S|C; Iquique
42959	Catalán Q., Emilio;	Thompson 1027;		S|C; Iquique
42960	Catalán Q., Emilio;	Thompson 1027;		S|C; Iquique
42961	Catalán Q., Emilio;	Thompson 1027		S|C; Iquique
42962	Catalán Q., Emilio;	Thompson 1027;		S|C; Iquique
42963	Catalán Q., Emilio;	Thompson 1027;		S|C; Iquique
42964	Catalán Q., Emilio;	Thompson 1027;		S|C; Iquique
42965	Catalán Q., Emilio;	Thompson 1027;		S|C; Iquique
42966	Castillo, Alejandro A.;	Yumbel 247;	55528;	Copiapó
42967	Castillo, Alejandro A.;	Yumbel 247;	55528;	Copiapó
42968	Castillo, Alejandro A.;	Yumbel 247;	55528;	Copiapó
42969	Castillo, Alejandro A.;	Yumbel 247;	55528;	Copiapó
42970	Castillo, Alejandro A.;	Yumbel 247;	55528;	Copiapó
42971	Castillo, Alejandro A.;	Yumbel 247;	55528;	Copiapó
42972	Castillo, Alejandro A.;	Yumbel 247;	55528;	Copiapó
42973	Castillo, Alejandro A.;	Yumbel 247;	55528;	Copiapó
42974	Castillo, Alejandro A.;	Yumbel 247;	55528;	Copiapó
42975	Castillo, Alejandro A.;	Yumbel 247;	55528;	Copiapó
42976	Castillo, Alejandro A.;	Yumbel 247;	55528;	Copiapó
42977	Castillo, Alejandro A.;	Yumbel 247;	55528;	Copiapó
42978	Castillo, Alejandro A.;	Yumbel 247;	55528;	Copiapó
42979	Castillo, Alejandro A.;	Yumbel 247;	55528;	Copiapó
42980	Díaz J. Manuel;	Pedro Montt 181;	68987;	San Antonio
42981	Díaz A., Luis;	Pob. El Peumo 31;	44592;	Quillota
42982	Díaz A., Luis;	Pob. El Peumo 31;	44592;	Quillota
42983	Díaz A., Luis;	Pob. El Peumo 31;	44592;	Quillota
42984	Donaire D., Miguel;	Correo de Til Til;	3635371;	Til Til
42985	Donaire D., Miguel;	Correo de Til Til;	3635371;	Til Til
42986	Díaz, Adelina G. de;	Malaquías Concha 181;	37801;	San Bernardo
42987	Dávila M., Guillermo;	Urriola 635;	389465;	Rengo
42988	Donaire D., Miguel;	Correo de Til Til;	3635371;	Til Til
42989	Donaire D., Miguel;	Correo de Til Til;	3635371;	Til Til
42990	Donaire D., Miguel;	Correo de Til Til;	3635371;	Til Til
42991	Díaz R., Manuel;	Cancha Rayada S|C;		San Fernando
42992	Díaz R., Manuel;	Cancha Rayada S|C;		San Fernando
42993	Díaz R., Manuel;	Cancha Rayada S|C;		San Fernando
42994	Durán M., Pedro;	Pob. S. S. 6 39304;		Llay Llay
42995	Díaz R., Manuel;	Cancha Rayada S|C;		San Fernando
42996	Durán M., Pedro;	Pob. S. S. 6 39304;		Llay Llay
42997	Durán M., Pedro;	Pob. S. S. 6 39304;		Llay Llay
42998	Durán M., Pedro;	Pob. S. S. 6 39304;		Llay Llay
42999	Durán M., Pedro;	Pob. S. S. 6 39304;		Llay Llay
43000	Durán M., Pedro;	Pob. S. S. 6 39304;		Llay Llay
43001	Durán M., Pedro;	Pob. S. S. 6 39304;		Llay Llay
43002	Durán M., Pedro;	Pob. S. S. 6 39304;		Llay Llay
43003	Durán M., Pedro;	Pob. S. S. 6 39304;		Llay Llay
43004	Díaz R., Mario;	Las Heras 80;		Copiapó
43005	Díaz B., Marco;	Las Heras 80;		Copiapó
43006	Díaz B., Carlos;	Las Heras 80;		Copiapó
43007	Díaz B., Viviana;	Las Heras 80;		Copiapó
43008	Díaz B., Mario;	Las Heras 80;		Copiapó
43009	Díaz M., María Inés;	Las Heras 80;		Copiapó
43010	Díaz B., Sergio;	Las Heras 80;		Copiapó
4301	Díaz B., Carlos;	Las Heras 80;		Copiapó
43012	Díaz B., Carlos;	Las Heras 80;		Copiapó
43013	Díaz B., Mario;	Las Heras 80;		Copiapó
43014	Díaz B., Alicia;	Las Heras 80;		Copiapó
43015	Espinoza L., Teresa;	Población Riquelme;	850;	Rancagua
43016	Espínola A., Eduardo;	Av. La P... s|n;	30816;	Las Cruces
43017	Espínola A., Eduardo;	Av. La P... s|n;	30816;	Las Cruces
43018	Escobar G., Modesto;	Cerro Mon... 39049;		La Ligua
43019	Escobar G., Modesto;	Cerro Mon... 39049;		La Ligua
43020	Espinoza V., Alejandro;	A. Prat 30902;		San Javier
43021	Espinoza V., Alejandro;	A. Prat 30902;		San Javier
43022	Espinoza V., Alejandro;	A. Prat 30902;		San Javier
43023	Espinoza V., Alejandro;	A. Prat 30902;		San Javier
43024	Espinoza V., Alejandro;	A. Prat 30902;		San Javier
43025	Espinoza V., Alejandro;	A. Prat 30902;		San Javier
43026	Espinoza V., Alejandro;	A. Prat 30902;		San Javier
43027	Espinoza V., Alejandro;	A. Prat 30902;		San Javier
43028	Escobar G., Modesto;	Cerro Mon... 39049;		La Ligua
43029	Espejo T., Carlos;	Campamento ... 52935;		Rancagua
43030	Espejo T., Carlos;	Campamento ... 52935;		Rancagua
43031	Ferrada M. Arnoldo;	Bianchi ... 40272;		Bulnes
43032	Ferrada M. Arnoldo;	Bianchi ... 40272;		Bulnes
43033	Ferrada M. Arnoldo;	Bianchi ... 40272;		Bulnes
43034	Ferrada M. Arnoldo;	Bianchi ... 40272;		Bulnes
43035	Ferrada M. Arnoldo;	Bianchi ... 40272;		Bulnes
43036	Ferrada M. Arnoldo;	Bianchi ... 40272;		Bulnes

(CONTINUARA)

A LOS SOCIOS DE LA "U"

Se comunica a los socios que con motivo del feriado de Fiestas Patrias, la venta de impuestos y entradas para el partido oficial con Palestino a efectuarse en el Estadio Nacional el domingo 20 a las 14 horas, se les atenderá únicamente de 10 a 13.30 horas a partir del viernes.

LAS ENTRADAS PARA EL PARTIDO DEL COMBINADO UNIVERSITARIO CONTRA RACING, EN HOMENAJE AL ENTRENADOR DON LUIS TIRADO, ESTAN A LA VENTA AL PUBLICO EN LA SEDE DE LA "U", Y SE HACE UN ESPECIAL LLAMADO A TODOS LOS SOCIOS PARA QUE CONCURRAN A EL.

LA GERENCIA

Hipódromo Chile

Sábado 19 de Septiembre de 1964

PRIMERA CARRERA.— 1.200 metros. — A las 8 horas.— 11a. Serie.

1	B. Durmiente	55	4	N. N.	N. Peralta
2	Sikirit	55	11	A. Díaz	F. Gazmuri
3	El Panul	54	1	S. Pradenas	V. Contreras
3a	Opería	51	12	S. Escudero	V. Contreras
4	Montanaro	54	13	M. Plaza	T. Bustos
5	Otala	53	15	N. N.	P. Fuentes
6	Liberada	53	5	L. Caroca	L. Guajardo
7	Lixie	53	8	L. Hevia	R. Quiroz
8	Los Batros	53	10	No corre	Eto. Castillo
9	Nildita	53	16	J. Baeza	L. Santos
10	Sanchona	53	14	L. Muñoz	G. Rivera
11	Rurik	51	2	N. González	J. Troya
12	Esperia	51	3	V. Romero	I. Duque
13	Marty	50	6	A. Parra	A. Donati
14	H. Fruit	50	9	A. Farías	R. Albornoz
15	Vulcano	50	7	S. Escudero	E. Barticevic

SEGUNDA CARRERA.— 1.500 metros.— A las 8.25 horas.— Condicional.

1	Crazy Girl	54	2	L. Hevia	A. Amaro
2	Chatonada	54	17	I. Sandoval	M. Velarde
3	Ch. Amie	54	13	F. Venegas	E. Bécar
3a	Mostacera	54	14	N. González	E. Bécar
4	Fine Opal	54	16	B. García	E. Scala
5	Francaville	54	11	J. Meneses	A. Ramírez
6	Gran Pinta	54	14	E. González	E. Navarro
7	La Caramba	54	8	S. Pradenas	J. Castro R.
8	La Ruciecita	54	18	J. Duarte	O. Silva
9	[illegible]		5	A. Parra	A. Vodanovic
10	Moledera	54	10	L. Camus	A. Henríquez
11	Noblesse	54	15	M. Alquinta	C. Santos
12	Osuna	54	3	M. Plaza	L. E. Toledo
13	Sunray	54	7	D. Cerda	L. H. Medina
14	Tamaya	54	9	J. Barrios	R. López
15	Turf Fire	54	12	L. García	H. Gazmuri
16	Vivianita	54	12	F. Toro	J. Suárez
17	Zafada	54	1	A. Farías	J. García

TERCERA CARRERA.— 1.200 metros. — A las 8.50 horas.— Condicional.

1	Afquintué	56	12	J. Martínez	A. Vodanovic
2	Alberto R.	56	2	R. Madariaga	E. Valenzuela
3	Bauru	56	15	N. González	A. Lab
4	Correte	56	10	L. Muñoz	F. Gazmuri
5	Espadón	56	3	B. García	F. Castro
6	Ever Dandy	56	4	M. Díaz	J. Muñoz R.
7	I. Rojo	56	11	I. Sandoval	J. Posadas
8	Kondito	56	13	D. Hermosilla	M. Valenzuela
9	M. Henry	56	8	O. Hermosilla	R. Luna
10	Obstinado	56	1	J. Toro	H. González
11	Saturno	56	7	E. Soto	J. M. Baeza
12	Tabarín	58	16	E. Araya	J. Bernal
13	Testarudo	56	6	L. García	H. Gazmuri
14	Tiltil	56	5	J. Amestelly	A. López
15	Tiranito	56	14	F. Venegas	A. Valenzuela
16	Yacal	56	9	S. Pradenas	D. Torres

CUARTA CARRERA.— 1.200 metros.— Décima serie.— A las 9.15 horas.

1	Aplaudido	53	15	L. Hevia	L. A. Orellana
2	Petisa	53	2	C. Ojeda	E. Bécar
2	Impasable	53	6	J. Aravena	O. López
4	Calienza	52	3	J. García	A. Valenzuela
5	Carmencha	52	5	R. Madariaga	S. Gajardo
6	Maraña	52	4	A. Mora	L. Contreras
7	Mi Ranita	52	10	N. González	H. Parra
8	Musulmán	52	7	J. Rojas	P. Fuentes
9	Noa Noa	52	12	F. Venegas	J. Melero
10	Raspadura	52	8	B. García	M. Rendic
11	Izar Zuri	51	14	E. Guajardo	P. Medina
12	Conglomera.	51	1	F. Suárez	L. Herrera
13	Doreen	51	9	H. Salas	E. Barticevic
14	Dulce Noche	51	13	V. Espinoza	O. Becerra
15	Winchester	51	11	J. Barrios	M. Viballos

QUINTA CARRERA.— 1.200 metros.— Décima serie "A".— A las 9.45 horas.

1	Fragment	54	3	F. Toro	L. Santos
2	Amargoso	53	13	C. Gáldamez	L. Herrera
3	C. Ray	53	7	J. Amestelly	R. Quiroz
4	Don Adolfo	53	1	A. Mora	A. Lab
5	Samari	53	11	V. Espinoza	O. Becerra
6	Sardabad	53	14	L. García	R. Villa
7	Pamelito	52	12	J. Barrios	C. Castro
8	Bolkaya	52	6	J. González	G. Pérez
9	Don Memo	52	8	M. Ramírez	H. Inda
10	Frigolera	52	3	NO CORRE	R. López
11	Parsimonios.	52	8	N. González	D. Torres
12	Treble Sky	52	15	C. Sepúlveda	L. E. Toledo
13	Bulgaria	51	2	V. Barra	A. Donati
14	El Acampado	51	16	G. Farfán	H. Galaz
15	Apanvichado	51	4	E. González	J. Salas
16	Cosenza	51	10	A. González	P. Briones

SEXTA CARRERA.— 1.200 metros.— Novena serie.— A las 10.15 horas.— (Primera válida para la Apuesta Doble).

1	Mortimer	54	3	N. González	P. Briones
2	Pasión	54	13	H. Salas	J. García
3	R. Fija	54	15	L. Camus	R. López
4	Ancoa	53	7	L. Muñoz	C. Rivera
5	Imperio	53	6	D. Cerda	M. Viballos
6	Don Pelé	52	10	J. Eguren	H. Yáñez
6a	Falco	51	4	S. Allende	H. Yáñez
7	La Escocesa	52	16	M. Carú	M. Araneda
8	Don Marcos	52	3	S. Pradenas	A. Lab
9	Waltari	52	9	F. Venegas	E. Bécar
10	Alguacil	51	1	J. Amestelly	R. Quiroz
11	Bazara	51	14	L. Caroca	V. Contreras
12	Biblioteca	50	11	E. González	E. Navarro
13	Bonachona	50	13	G. Jorquera	A. Valdés
14	Clentarú	50	8	G. Farfán	A. H. García
15	Cuete	50	2	S. Vera	M. Valenzuela

SEPTIMA CARRERA.— 1.200 metros.— 3.a Serie.— A las 10.45 hrs. (Segunda válida para la Apuesta Doble).

1	Quiet	54	7	NO CORRE	L. Gajardo
2	Cariñoso	53	5	G. Ayub	A. Proschle
3	Sun Shine	53	12	D. Cerda	P. Briones
3a	Hill Duke	49	10	S. Vera	P. Briones
4	Oberón	52	6	J. Amestelly	J. Suárez
5	W. Land	52	9	M. Alquinta	H. Galaz
6	Bobby	52	15	E. González	R. Quiroz
7	Curimont	52	4	S. Pradenas	A. Lab
8	Sendero	52	16	L. Muñoz	A. Petit
8a	Don Cheto	50	2	P. Bustos	A. Petit
9	Chevalier	50	8	J. Martínez	A. Vodanovic
10	Bujara	50	3	H. Salas	M. Maira
11	Pelandrún	50	14	E. Soto	O. Leiva
12	Mis Caroline	49	13	F. Meneses	H. Medina
13	Pelluca	49	1	A. Parra	M. Velarde
14	Tonifare	45	11	L. Caroca	V. Contreras

OCTAVA CARRERA.— 1.400 metros.— Clásico.— A las 11.15 horas.

1	Freno	61	3	L. Espinoza	C. Covarrubias
2	Fiel	57	2	S. Pradenas	D. Torres
3	Servicial		8	J. Amestelly	J. Suárez
4	Lucky Ras	51	8	F. Toro	Alv. Breque
5	Megere	49	5	S. Vega	J. Cavieres A.
6	Frank Sinatr	49	1	Héc. Pilar	A. Sepúlveda
7	Cipayo	46	4	S. Escudero	Ed. Rodríguez
8	Taboleo	46	7	A. Parra	A. Ramírez

NOVENA CARRERA.— 1.200 metros.— 6.a Serie "A".— A las 11.50 horas.— (Primera válida para la Apuesta Triple).

1	Atazán	54	7	L. García	N. Peralta
2	Selecciones	54	10	E. Soto	A. Sepúlveda
3	Night Hill	53	16	NO CORRE	O. Lizama
4	Scapin	53	11	J. Amestelly	J. Suárez
5	Salinita	53	12	NO CORRE	I. Duque
6	Pudorosa	52	1	L. Muñoz	L. A. Orellana
6a	Argelia	51	3	B. García	L. A. Orellana
7	Tía Claudina	52	8	N. González	D. Miranda
8	Bulería	51	13	S. Escudero	R. Villa
9	Sirena	51	14	C. Sepúlveda	R. Bernal G.
10	Blue Fog	50	4	NO CORRE	L. Herrera
11	Guardia	50	2	G. Meneses	C. Tapia
12	Amical	49	5	J. M. Aravena	P. Valderrama
13	Ballantain	49	15	A. Parra	M. Velarde
14	Milagrito	49	9	L. Hevia	A. Amaro
15	Ojo de Aguil.	49	6	L. Caroca	J. Bernal

DECIMA CARRERA.— 1.200 metros.— 2a. Serie.— A las 12.25 hrs.

1	Noble	57	11	V. Barra	H. Cisternas
2	Atropello	56	7	NO CORRE	A. Sepúlveda
2a	Dalia	48	4	A. Parra	A. Sepúlveda
3	Big Winner	53	10	NO CORRE	T. Herrera
4	Yastá	53	3	F. Toro	M. Norambuena
5	Artillero	52	8	J. Barrios	J. Troya
6	Belep	50	5	J. Amestelly	J. Suárez
7	Aristócrata	56	2	Héc. Pilar	O. Silva
8	Bangkok	50	9	G. Meneses	E. Bécar
9	Esponja	47	1	J. M. Aravena	J. Salas
10	Petit Gris	45	6	S. Escudero	F. Olave

UNDECIMA CARRERA.— 1.200 metros.— 8a. Serie "A".— A la 1.00.— (Segunda válida para la Apuesta Triple).

1	Chaminade	54	10	L. Camus	O. López
2	Ubaldino	54	16	J. Amestelly	H. Yáñez
3	Ghiberti	53	6	E. Naranjo	M. Norambuena
3a	Consentido	53	13	J. García	M. Norambuena
4	Hasta Luego	53	5	E. Soto	M. Araneda
5	Nuncho	53	7	G. Meneses	R. Rabello
6	Robinson	53	14	N. González	C. Rivera
7	Corsi	53	3	L. García	D. Torres
8	Lagarterana	53	8	N. N.	R. Castillo J.
9	Stefan	53	9	J. Toro	J. Manríquez
10	Dust Mog	52	11	E. Guajardo	J. Melero
11	Hanning	52	2	L. Hevia	L. A. Orellana
12	Iodamé	52	4	L. Caroca	A. Muñoz
13	Laplace			E. Caroca	A. Gajardo
14	Charada	51	15	E. González	A. Lab
15	Orenburg	51	1	S. Pradenas	R. Peralta

DUODECIMA CARRERA.— 1.200 metros.— 8a. Serie.— A la 1.35 hrs.

1	Alaraco	54	8	S. Pradenas	J. Santos
2	Match	54	6	N. González	J. Posadas
3	Africander	54	2	B. García	U. Duque
4	Artística	54	4	U. Gaete	A. H. García
5	Tameli	54	11	E. Soto	Fdo. Olave
6	Aplicación	53	7	L. Caroca	L. E. Toledo
6a	Despreciado	52	15	L. Camus	L. E. Toledo
7	Boston Pal	53	4	G. Meneses	V. Contreras
8	Grumpy	53	1	F. Venegas	P. Fuentes
9	Océano	53	3	F. Toro	O. Becerra
10	Benavides	52	13	S. Escudero	R. Villa
11	Hammed	52	10	J. Barrios	A. Muñoz
1[illegible]				C. Ojeda	E. Navarro
13	Sun Ren	52	9	R. Madariaga	R. Rabello
14	Guad. del C.	51	12	E. González	M. Araneda
15	Almendral	51	5	S. Allende	O. Jara

IRASCIBLE Y NEW LORD TRABAJARON MUY BIEN

El primero, con la monta de Pedro Ulloa, pasó 500 metros en 30" 3/5, y repitió 800 en 50".— El segundo aprontó a la mano del Hipódromo Chile.— Japónica al haras.— Incendio correrá el "Nacional".— Plauto cambió de colores.— Fabuloso al extranjero.— Otras noticias

TRABAJO NEW LORD

NEW LORD, el hijo de Neópolis que tiene a su cargo Juan Cavieres Acevedo, trabajó largo en la mañana de ayer a la "mano" del Hipódromo Chile. Para 1.400 metros anotó 1 minuto 35 segundos. En sus lomos estuvo Pedro Ulloa.

INCENDIO EN "EL NACIONAL"

INCENDIO, el hijo de Oribero e Ictis, que tiene a su cargo Pedro Valderrama, será animador del premio "Nacional Ricardo Lyon". Su conductor será OMAR OLIVARES.

REPITIERON A IRASCIBLE

IRASCIBLE, uno de los animadores del premio Club Hípico, cotejó repetido, bajo la dirección de Pedro Ulloa. En su primer intento pasó 500 metros en 30 segundos 3/5. Posteriormente repitió 800 metros en 50 segundos.

JAPONICA AL HARAS

JAPONICA, hija de Jardiniere y Pesadilla, ganadora de cuatro carreras, fue retirada del training y llevada al criadero "San José de Viluco". En ese establecimiento de crianza será cubierta por el hijo de Nigromante, BAGUALERO, potro argentino que presta sus servicios de "sire" en ese criadero.

PLAUTO CON NUEVOS COLORES

El tres años PLAUTO, hijo de My Chum, que defendió las sedas del stud Boreal, fue adquirido por el stud Marfral, colores que defenderá en el futuro.

TRATAMIENTOS

SNOW KING, pupilo de Juan Suárez, fue enyesado del nudo anterior derecho; TIBER recibió aplicaciones de puntas de fuego en la corona de las manos; PERICLES fue operado de un absceso en la tabla del cuello, lado izquierdo; LA PISFA, recibió aplicaciones de yodo cáustico en los nudos de las manos; ROYAL KING fue operado de un absceso en la tabla del cuello, lado izquierdo.

ANTIPARASITARIOS

Los siguientes ejemplares fueron sometidos a tratamiento antiparasitario: SILVINHO, NIGHT HILL y MONTALBAN.

AL EXTRANJERO

FABULOSO, cuatro años, hijo de Country Life en Rapid City, fue examinado por los veterinarios, para que dieran su visto bueno y pudiera ser embarcado para el extranjero. El nieto de Afghan II, cumplió meritoria campaña en manos de Fernando León.

JUAN AMESTELLY, frecuente ganador en el Hipódromo Chile eligió muy buenas montas para estos días de Fiestas Patrias.

NO CORREN

VIERNES 18 — HIPODROMO CHILE

5a. Carrera: N.o 8 Curiosidad y N.o 11 Libertino.
8a. Carrera: N.o 9 Lakmi.
10a. Carrera: N.o 3 Sensato y N.o 11 Celulosa.
14a. Carrera: N.o 3 Carrasco.

CLUB HIPICO:

3a. Carrera: N.o 6 Renegado y N.o 7 Pato Negro.
7a. Carrera: N.o 2 Halcón.

SABADO 19 — HIPODROMO CHILE

1a. Carrera: N.o 8 Los Batros.
3a. Carrera: N.o 8 Kondito.
5a. Carrera: N.o 10 Frigolera.
7a. Carrera: N.o 1 Quiet.
8a. Carrera: N.o 4 Lucky Ras.
9a. Carrera: N.o 3 Night Hill; N.o 5 Salinita y N.o 10 Blue Fog.
10a. Carrera: N.o 2 Atropello y N.o 3 Big Winner.

DECIMOTERCERA CARRERA.— 1.200 metros.— 7a. Serie.— A las 2.10 horas.— (Tercera válida para la Apuesta Triple).

15	1	Golazo	54	16	J. Amestelly	H. Cisternas
5c—9—8	2	Mimoso	54	1	Héc. Pilar	E. Inda S.
3c—10c	3	Perseguidora	54	13	D. Cerda	G. Avila
Debut. Stgo.	4	Beotis	54	10	I. Sandoval	M. Velarde
4c	5	Roseburg	54	12	N. González	D. Miranda
4—13	6	Titanita	54	11	F. Toro	M. Martínez
10—11	7	Furika	53	6	C. Ojeda	R. Rabello
7—3—6	8	Sun Lord	53	14	L. García	R. Peralta
11	9	El Solit.	53	14	J. Martínez	L. E. Toledo
5c—5	10	Ambassor	52	5	E. Soto	O. Becerra
1—2—9	11	Mirthita	52	15	E. González	R. Quiroz
13c—18c	12	Gonzalito	52	3	L. Camus	F. Galleguillos
7—12	13	Megatón	52	7	E. Naranjo	R. Parra
5c—3—9c	14	Pic Pic	52	8	L. Muñoz	A. Petit
13—6	15	Galanteo	51	2	N. N.	L. Guajardo
15—10c	DA	Huas. 2.o.	51	9	L. Caroca	G de la Cerda

1851

FERROCARRILES DEL ESTADO

DEPARTAMENTO MATERIALES Y ALMACENES

PROPUESTAS PUBLICAS VENTAS

Lunes 21 de septiembre, a las 12 horas

135 MATERIAL UBICADO EN ALMACEN SAN BERNARDO:
11 TRANSFORMADORES ELECTRICOS QUEMADOS

Jueves 1.o de octubre, a las 12 horas

E. 123 MAQUINARIAS DE LABORATORIO DE ENSAYES DE RESISTENCIA, PULIDORA DE UNA VELOCIDAD. MOLEJON CON PIEDRA.

Lunes 5 de octubre, a las 12 horas

136 MATERIAL UBICADO EN ALMACEN CHINCHORRO, EN ARICA:
1.500 Tons. FIERRO RIELES, LOCOMOTORAS, ETC.

Esta propuesta será abierta, simultáneamente, en Santiago y Arica.

Bases y antecedentes en la Oficina de Ventas (2.o piso) Departamento de Materiales y Almacenes (Estación Alameda).

CLUB HIPICO

Viernes 18 de Septiembre de 1964

PRIMERA CARRERA.— A las 13 horas.— 1.600 metros.— Condicional.

Reaparece	1	Helicón	57	5	J. Escobar	J. F. González
7—9—9—7	2	Lagartijo	57	4	J. Araya	V. Ramírez
10—4—1—2	3	Novarese	57	2	P. Ulloa	J. Cavieres
2—5—10—2	4	Solterito	57	3	F. Toro	F. Jacial
3—5—2—3	5	Demagogo	54	1	P. Muñoz	F. León

SEGUNDA CARRERA.— A las 13.24 horas.— 1.500 metros.— Condicional.

6—10—7—6	1	Al Pasar	56	3	G. Jorquera	L. A. García
8—7	2	Candor	56	7	S. Vera	J. Castro R.
1—7—14—11	3	Canio	56	13	J. Rojas	A. Proschle
8—14—8—11	4	Chipriota	56	2	L. Caroca	L. Castro R.
4—8—5—5	5	Chirimbolo	56	6	P. Muñoz	F. León
6—17—8	6	Don Juan	56	11	A. Núñez	A. Valdés
12—15—5—3	7	Emilito	58	1	R. Parodi	P. Bagú
6—6—3—3	8	Erebo	56	9	M. Plaza	G. Urquidi
13—10—12	9	Montpellier	56	5	E. Araya	R. Allen
8—4—11	10	Nizardo	56	14	L. Espinoza	C. Covarrubias
Debutante	11	Rupequén	56	10	C. Galdames	V. A. Polanco
8—	12	Vivaracho	56	12	J. Escobar	A. Castro
2—4—4—4	13	Fulvia	56	8	J. Araya	J. Inda
2—4—2—3	13a	Procela	53	4	C. Pezoa	J. Inda

TERCERA CARRERA.— A las 13.48 horas.— 1.800 metros.— Condicional. — (En esta carrera habrá solamente juego a ganador.)

4—6—2—8	1	Merano	50	3	H. Pilar	A. Breque
6—6—4—11	2	Señuelo	54	4	A. Núñez	J. B. Argagnon
12—2—14—5	3	Alcalá	49	6	J. Duarte	Juan Melero
2—2—1—1	4	Chicoca	49	1	J. Aliaga	C. Muñoz G.
1—9—4—3	4a	Espada	47	2	R. Céspedes	C. Muñoz G.
1—1—5—6	5	La Porfiada	49	5	S. Vera	C. Covarrubias

TERCERA CARRERA "A".— 4.200 metros.— Steeplechase.— Clásico.— (En esta carrera habrá solamente juego a ganador. Se correrá inmediatamente después de la 3a. carrera.)

1—0—6—4	1	Blade	71	3	E. Bravo	A. Proschle
6—	2	Cucalón	71	8	L. Astudillo	R. Méndez
9—	3	Jasodito	71	6	E. Cifuentes	S. Olivares
5—	4	Lord Claro	71	10	E. Carreño	A. Carreño
5—3—3	5	Maremoto	71	2	A. Carreño	A. Carreño
— — —	6	Renegado	71	5	A. Díaz	V. Contreras
— — —	7	Pato Negro	70	9	E. Rodríguez	P. Briones
— — —	8	Diversión	67	1	D. Cifuentes	P. Fuentes
3—3—2—3	9	Goldoni	66	11	J. Rojas	R. San Martín
— — —	10	Mi Estrellita	63	7	C. Oviedo	J. Chamorro
5—0—2—1	11	Triana	63	4	M. Ruiz	S. Fuentes

CUARTA CARRERA.— 1.500 metros.— Condicional.— A las 14.20 hrs. Primera válida de la Primera Triple.— Cierre a las 14.07.

8—5—3—3	1	Arpoador	56	5	E. Guajardo	C. Covarrubias
14—	2	Augurio	56	3	J. Escobar	A. Castro
Debutante	3	Demonio	56	11	J. Araya	M. Muñoz
Reaparece	4	Didi	56	6	M. Yáñez	J. B. Argagnon
2—4—6—3	5	G. Soñador	56	9	F. Toro	J. Melero
10—9—9—13	6	Intimate	56	2	M. Plaza	G. Urquidi
13—4	5a	Quemadero	56	13	H. Pilar	G. Urquidi
7—9—8—12	7	Mandalay	56	12	J. Duarte	J. Inda
13—	8	Negus	56	7	N. N.	M. Amaya
6—6—8—2	9	Petronio	56	1	E. Araya	P. Bagú
3—10—13—2	10	Plauto	56	10	A. Núñez	J. Fuentes
4—3	11	Sebastián	56	8	S. Vera	J. Castro R.
8—0—3—10	12	Chupilca	53	14	L. Caroca	L. E. Toledo
9—5—6—19	13	P. Girl	53	4	F. Venegas	P. Inda

QUINTA CARRERA.— 1.000 metros.— 7a. serie.— A las 14.44 horas. Segunda válida de la Primera Triple.— Cierre a las 14.34 horas.

8—4—14—1	1	Partidora	57	7	P. Ulloa	A. Abarca
2—16—3—10	2	Alunada	55	3	E. Guajardo	H. Godoy
11—6—5—5	3	Conjurado	53	11	E. Salas	R. Méndez
9—3—8—7	4	Cuckoo	52	14	J. Toro	F. Olave
9—13—14—14	5	Delirio	52	8	A. Núñez	P. Bagú
14—16—10—16	6	El Parásito	52	16	F. Suárez	A. Carreño
12—11—16—4	6a	Sagaz	45	6	L. Marchant	L. G. Alvarez
16—9—15—3	7	Pedro León	52	2	C. Pezoa	E. Inda S.
2—1—5—5	8	D. Cristián	51	17	E. Peña	E. Rodríguez
3—9—2—1	9	Nikita	51	12	R. Jaque	A. Proschle
15—10	10	La Menace	51	9	J. M. Aravena	Fco. Castro
17—7	11	Monette	51	4	S. Vera	P. Valderrama
13—2	12	Iseta	50	18	S. Escudero	M. Muñoz
9—9	13	Secilo	49	15	A. Parra	R. Parra
7—10—11—7	14	Zarpada	49	1	S. Alcalde	O. Castillo
8—3—2—2	15	Doreen	47	13	N. Vásquez	E. Barticevic
9—2—15—7	16	Mofa	47	10	R. Céspedes	A. López
2—10—4—6	17	Platanera	46	5	L. Caroca	J. Bernal
8—8—7—7	18	Indulto	45	19	J. Aliaga	V. A. Polanco

SEXTA CARRERA.— 1.600 metros.— 2a. serie.— A las 15.08 horas. Tercera válida de la Primera Triple.— Cierre a las 14.58 horas.

Reaparece	1	U. Gaucho	57	8	L. Espinoza	L. Espinoza
1—1—2—2	2	Slaming G.	53	3	C. Pezoa	C. Covarrubias
8—8—1—5	3	Reto	53	4	H. Pilar	G. Sarmiento
0—3—1—5	4	Atardecer	52	6	L. Yáñez	O. Leiva
7—1—1—11	5	Bateller	52	2	R. Céspedes	A. López
7—5—4—7	6	Chambery	49	5	R. Jaque	J. Salas
4—9—1—3	7	Quilvo	47	1	J. M. Aravena	A. Breque
2—3—7—4	8	Skittish	47	7	J. Aliaga	V. Ramírez

SEPTIMA CARRERA.— A las 15.36.— 1.800 metros.— Clásico Reglamentario.

8—3—2—4	1	Burlanoff	61	8	G. Jorquera	R. Méndez
5—10—5	2	Halcón	61	7	J. Martínez	A. Petit
2—4	3	Jauja	61	2	H. Pilar	L. A. García
2—1—1—3	4	Zorro Veloz	61	6	F. Toro	J. Suárez
1—9—1—1	5	Irascible	59	4	P. Ulloa	J. Cavieres A.
1—2—1—5	6	Pánfilo	59	3	S. Vera	J. Inda
5—1—2—1	7	Garrafo	59	5	C. Pezoa	C. Covarrubias
1—1—4—2	8	Secoya	56	1	E. Araya	J. B. Argagno.

OCTAVA CARRERA.— A las 16.16 horas.— 2.200 metros.— 3a. serie.— (1a. válida de la 2a. Triple). cierre a las 16.01. horas.

11—8—3—1	1	Berenice	57	4	. Núñez	A. Valdés
2—1—1—5	2	La Tarde	57	8	E. Araya	R. Allen
17—1—2—5	2a	Frisolera	51	5	E. Guajardo	R. Allen
2—3—5—2	3	Molinero	51	9	N. N.	E. Scala
15—4—2—1	4	Consigna	50	6	S. Vera	A. Abarca
11—5—4—4	5	Itala	50	1	R. Céspedes	V. Ramírez
7—1—8—4	6	Recidiva	49	10	J. M. Aravena	J. Chamorro
3—6—10—4	7	Junction City	48	7	H. Pilar	G. Sarmiento
10—2—4—2	8	Ansioso	46	2	L. Yáñez	L. E. Vásquez
12—9—6—6	9	Baquiano	45	3	N. N.	J. Posadas

NOVENA CARRERA.— A las 16.44 horas.— 1.000 metros.— 6a. serie.— (1a. válida de la Doble). cierre a las 16.31 horas.

14—2—1—10	1	Excel	55	9	P. Ulloa	E. Castillo
7—4—1—20	2	Melinda	55	13	E. Contreras	A. Breque V.
2—5—4—7	3	Repaso	55	5	C. Pezoa	A. Castro
2—3—5—12	3a	Court View	50	15	F. Venegas	A. Castro
2—7—7—12	4	Aguamiel	54	16	J. Toro	Fer. Castro
9—7—6—14	5	Lamballe	54	4	L. García	C. Rivera
10—9—5—13	6	Malibú	54	10	R. Madariaga	E. Rodríguez
14—5—3—1	7	Rinsol	54	1	R. Pavez	J. B. Castro
14—2—2—1	8	Silvestre	53	17	N. N.	A. Vodanovic
9—1—7—11	9	Miss Mora	52	6	L. Godoy	J. Zúñiga
4—6—5—8	10	Banquier	50	18	L. Yáñez	G. Urquidi
5—11—2—8	11	Nomalía	50	2	S. Vera	J. Melero
9—10—13—3	12	Simpaticona	50	11	A. Núñez	M. Norambuena
10—3—2—13	13	Bye Bye	49	7	R. Céspedes	M. Rendic
12—9—4—6	14	Etiology	49	12	M. Plaza	A. Muscatt
3—20—14—12	15	Gaucha Linda	49	3	F. Meneses	S. Fuentes
12—12—14—3	16	Girada	49	8	J. M. Aravena	A. Abarca
4—10—12—12	17	Cancha Libre	46	4	N. Vásquez	H. Parra

DECIMA CARRERA.— 1.000 metros. — A las 17.12 horas.— 5a. Serie.— (Segunda Válida de la Segunda Triple. — Cierre, a las 16.59 horas).

2—4—1—2	1	Lupin	56	5	F. Toro	A. Henríquez
13—18—5—7	2	Queridita	54	9	A. Núñez	O. Silva
16—3—9—13	3	Ranco	54	1	P. Muñoz	J. Cavieres
14—14—16—14	4	Saúl	54	12	E. Guajardo	P. Bagú
3—10—6—10	5	Serenita	54	14	M. Yáñez	J. Argagnon
14—2—6—3	6	Naushell	52	6	J. M. Aravena	J. Inda
2—6—3—1	7	Razdwa	52	2	J. García	P. Inda
1—9—10—15	8	Tiberio	52	10	G. Jorquera	L. Herrera
11—7—1—10	9	Carezza	51	17	S. Pradenas	A. Ramírez
2—2—6—1	10	Damisela	51	15	S. Vera	P. Valderrama
15—10—5—16	11	Ematina	51	3	J. Aliaga	L. Espinoza
5—18—15—10	12	Katia	51	7	L. Yáñez	R. Allen
4—4—17—7	13	Kina	51	11	A. Parra	F. Castro
3—12—1—4	14	La Pirula	51	16	H. Pilar	G. Sarmiento
1—12—10	15	L. Creoner	51	13	C. Pezoa	J. M. Baeza
7—15—14—12	16	M. Paola	51	8	J. Toro	J. Castro R.
1—4—2—6	17	Spartana	50	4	R. Céspedes	J. B. Castro

UNDECIMA CARRERA.— 1.000 metros.— A las 17.41 horas.— 4a. Serie.— (Segunda Válida de la Apuesta Doble.— Cierre, a las 17.31 horas).

3—1—4—12	1	Don Quijote	58	1	J. Escobar	J. Castro R.
10—3—6—7	2	Seduisante	57	6	J. Castro	J. Argagnon
5—1—7—10	3	Espacial	56	12	P. Ulloa	O. Silva
7—4—10—15	4	Satsuma	55	9	E. Araya	D. Sandoval
1—1—13—12	5	Pandi	54	5	C. Pezoa	A. Castro
11—14—9—14	6	Gary	52	13	A. Salas	F. Gazmuri
6—2—4	7	Cuncumén	51	2	J. Toro	M. Araneda
1—2—7—1	8	Esteri	51	10	S. Vera	A. Abarca
12—12—7—15	9	Callín	50	15	H. Salas	E. Inda S.
14—1—14—12	10	Lucrecio	50	14	M. Plaza	P. Bagú
7—11—3—1	11	N. Mora	50	16	A. Núñez	J. Chamorro
6—1—8—11	12	Daric	49	3	R. Jaque	L. A. García
2—1—4—16	13	Juanucho	49	7	H. Pilar	A. Breque V.
10—14—6—5	14	Marchamar	49	11	E. Peña	J. González
8—14—8—14	15	Shariff	49	4	J. M. Aravena	H. Inda
3—13—3—6	16	Dongo	48	8	R. Céspedes	J. Inda

DUODECIMA CARRERA.— 1.000 metros.— A las 18.20 horas. — 5a. Serie.— (Tercera Válida de la Segunda Triple.— Cierre a las 18.10 horas).

12—11—6—3	1	C. Gris	54	5	A. Parra	R. Parra
2—1—2—9	2	Epumalal	54	1	E. Guajardo	D. Sandoval
Concepción	3	H. Pormy	54	13	O. Silva	J. González
8—3—1—21	4	Fortacho	53	2	N. N.	J. Inda
6—8—1—15	5	Pentatlón	53	6	C. Pezoa	L. Santos
2—6—1—4	6	Vanigre	53	4	H. Pilar	A. Petit
19—1—1—13	7	Precavida	52	10	R. Céspedes	J. Castro R.
9—11—13—7	8	B. Vista	50	7	J. Toro	A. Proschle
13—3—1—9	9	Lipingue	50	12	R. Jaque	J. Argagnon
6—7—4—1	10	R. Girl	50	9	A. Núñez	A. Breque V.
4—12—13—1	11	Tamar	50	15	P. Muñoz	J. Melero
4—9—1—3	12	Trilogy	50	11	S. Vera	J. Cavieres
6—2—1—15	13	Nosca	48	14	M. Plaza	P. Bagú
17—13—17—14	14	Rial	48	8	L. Marchant	P. Inda
13—5—3—o	15	Majeza	47	3	F. Toro	L. Yáñez

CLUB HIPICO

Sábado 19 de Septiembre de 1964

PRIMERA CARRERA.— 1.500 metros.— Condicional.— A las 13.30 horas.

8—5—2—12	1	Agudo	56	5	R. Madariaga	S. Olivares
7—14—11—15	2	B.B. Bum	56	13	J. Rojas	C. Plau
12—17—13—3	2a	Agua Fría	53	2	A. Núñez	C. Plau
10—4—2—0	3	El Rasillo	56	14	H. Pilar	A. Breque
10—9—15	4	Erly	56	4	N. N.	V. A. Polanco
12—14—13—16	5	Esquiador	56	6	G. Ayub	L. Santos
8—10—11—4	6	Kanaka	56	10	J. Castro	J. B. Argagnon
Debutante	7	Llancanao	56	3	E. Suárez	P. Valderrama
13—0—14—18	8	Monísimo	56	15	O. Hermosilla	E. Navarro
3—12—12—2	9	O'Pharad	56	7	P. Muñoz	F. León
8—4—2—4	10	Pandax	56	11	E. Guajardo	P. Medina
5—8—12—12	11	Apicra	53	16	C. Pezoa	R. Allen
2—15—5—8	12	Insolación	53	8	S. Escudero	D. Torres
13—12—0—14	13	Katira	53	12	E. Muñoz	L. Gajardo
4—2—10—7	14	Luana	53	9	M. Plaza	J. Rodríguez
11—12—15—7	15	Torrington	53	1	E. Peña	S. González

SEGUNDA CARRERA.— 1.100 metros.— Condicional.— A las 13.54 horas.

3—9—4	1	Borraja	53	4	G. Jorquera	P. Bagú
10—4	2	Bravura	53	13	C. Pezoa	L. Espinoza
6—12—11—11	3	Callada	53	9	M. Plaza	L. A. García
15—6—16	4	Caro Kann	53	5	H. Salas	P. Medina
4—5—8—2	5	Cora	53	14	E. Araya	G. Urquidi
12—17—12—18	6	Egida	53	3	R. Montoya	S. Fuentes
11—18—3—14	7	Gargarita	53	10	E. Peña	S. González
14—3—8—8	8	Kurimilla	53	6	R. Jaque	A. Abarca
13—0—13—12	8a	Mar Soleada	53	[illegible]	J. Aliaga	L. Santos
9—9—13—11	9	La Merced	53	15	J. Duarte	A. Abarca
7—11—4—7	10	Meseta	53	11	J. Torres	F. Jacial
16	11	Morinda	53	16	C. Sepúlveda	J. Salas
16—0—7—15	12	P. Bella	53	7	J. Eguren	R. Silva
4—3—5—12	13	Placentera	53	17	B. Vera	H. Inda
10—12—8	14	Sonia	53	1	L. Godoy	A. Breque
7—11—4—6	15	Tutupa	53	12	E. Guajardo	J. Melero
3—7—7—6	16	Yuma	53	8	M. Carú	O. López

TERCERA CARRERA.— 1.100 metros.— Condicional.— A las 14.18 horas. — (Primera válida para la 1a. Apuesta Triple. Cierre a las 14.05 horas.)

14—14—7—11	1	Ahita	53	4	M. Plaza	A. Muscatt
15—18—12	2	Cautiva	53	8	E. Peña	J. F. González
6—7	3	Clairette	53	12	R. Jaque	A. Abarca
16—15—11—19	3a	Curra	53	3	L. Marchant	A. Abarca
14—17—11—13	4a	Dotadora	53	17	E. Saavedra	M. Norambuena
Debutante	5	Coa	53	11	F. Meneses	C. Tapia
14—16—13—15	6	Lanchera	53	2	E. Suárez	A. Carreño
8—16—8—6	7	Missive	53	13	M. Ramírez	J. Melero
9—12—11—16	8	Quejumbre	53	7	M. Yáñez	R. San Martín
7—9—10—3	9	R. de Trébol	53	1	E. Araya	G. Urquidi
13—6—12—17	10	Rosmarina	53	9	J. Duarte	P. Bagú
13—6—6—10	11	Rutina	53	14	V. Romero	E. Bécar
16	12	Saladita	53	6	J. Eguren	H. Galaz
12—3—3—7	13	Salmuera	53	15	H. Salas	J. M. Baeza
13—8—3—4	14	Serinette	53	10	J. Aliaga	J. B. Argagnon
12—14—6—7	15	Tundra	53	16	J. Toro	D. Torres
15—15—0—10	16	Vivaceta	53	5	J. Torres	F. Jacial

CUARTA CARRERA.— A las 14.42 horas.— 1.100 metros.— Condicional.— (Segunda válida para la 1a. Apuesta Triple. Cierre a las 14.32 horas.)

12—12—6	1	Ardita	53	5	M. Carú	O. López
3—4—7—16	2	Bizarra	53	10	J. Chamorro	J. Chamorro
4—12—16—3	3	Cantante	53	6	A. Núñez	A. Valdés
10—13—7—5	4	Citroneta	53	1	J. Aliaga	D. Sandoval
10—10—13—3	5	C. Secret	53	16	M. Ramírez	Juan Melero
0—17—14—13	6	Garota	53	11	H. Pilar	J. Salas
8—11—15—17	7	Gildita	53	7	E. Peña	H. Inda
5—13	8	Ginebra	53	2	J. Duarte	V. Bagú
11	9	Granata	53	12	A. Morales	A. Carreño
4—6—4—12	10	Grasita	53	15	R. Jaque	A. Abarca
5—2—6—7	11	Paciencia	53	3	J. M. Aravena	J. Cavieres A.
7—6—6—14	12	Partitura	53	8	M. Plaza	G. Urquidi
17—16—17	13	Pelusilla	53	13	E. Suárez	J. Melero
7—9—5—10	14	Shangay Li	53	14	N. N.	Ed. Rodríguez
6—11—8—2	15	Venturera	53	4	J. Eguren	L. A. García
3—10—6—5	16	Zeferina	53	9	E. Guajardo	P. Medina

QUINTA CARRERA.— A las 15.06 horas.— 1.100 metros.— 6a. serie.— (Tercera válida para la 1a. Apuesta Triple. Cierre a las 14.56 horas.)

7—9—10—2	1	Hill Love	57	5	E. Naranjo	R. Parra
9—5—7—6	2	Sweet Boy	56	9	E. Romero	L. Romero
11—5—9—11	3	Dyna	55	4	E. Soto	A. Sepúlveda
3—3—6—11	4	Fusión	54	12	R. Montoya	J. Inda
2—9—9—11	5	Cielo Claro	53	1	L. Hevia	M. Muñoz
9—5—10—15	6	Luchilla	53	10	N. N.	E. Castillo
5—7—3—7	7	Polo de Oro	52	6	C. Pezoa	O. Silva
7—3—8—6	8	Rectángulo	52	13	A. Núñez	Ed. Rodríguez
7—11—4—5	9	G. Poupée	50	2	H. Salas	J. Cavieres A.
15—3—4—8	10	Coneja	57	7	F. Meneses	A. Carreño
12—11—0—4	11	Suzy Benny	47	11	N. N.	P. Valderrama
16—0—15—3	12	Don Cristián	46	3	J. Aliaga	En. Rodríguez
7—11—10—4	13	Institutano	46	8	N. N.	R. Quiroz

SEXTA CARRERA.— A las 15.35 horas.— 1.100 metros.— Segunda serie.— (En esta carrera habrá juego a DUPLA y Ganador.)

4—9—1—6	1	V. Esperanza	55	4	R. Parodi	J. M. Baeza
15—6—3—4	2	Hamurabi	54	5	E. Araya	V. Ramírez
1—3—8—12	3	Berniz	53	3	F. Toro	J. Suárez
9—10—5—7	4	Mino	53	6	C. Pezoa	E. Inda
10—3—1—8	5	Ras del Sol	52	2	M. Yáñez	J. B. Argagnon
5—11—11—1	6	Vidarey	52	7	E. Guajardo	H. Miranda
3—7—6—3	7	Doara	46	1	N. N.	C. Tapia

SEPTIMA CARRERA.— A las 16.15 horas.— 1.000 metros.— Handicap.— Clásico.— (Primera válida para la 2a. Apuesta Triple. Cierre a las 16 horas.)

4—2—1—10	1	Argos	60	3	J. Toro	H. González
2—1—6—9	2	Mambrino	60	1	F. Toro	A. Breque V.
1—1—2—5	3	Watusy	59	6	E. Araya	J. Castro D.
10—6—5—11	4	Riesgo	53	8	N. N.	J. Castro R.
8—2—10—6	5	Don Daniel	52	9	S. Vera	C. Contreras
2—5—1—2	6	Húngaro	52	4	H. Pilar	J. Castro R.
4—13—3—5	7	Boxeadora	51	10	J. M. Aravena	A. Gutiérrez
10—1—6—12	8	Paraíba	50	5	H. Salas	J. M. Baeza
18—11—1—1	9	P. Rubio	48	2	R. Céspedes	F. Galleguillos
1—7—10—6	10	Petite Rouge	45	7	R. Gatica	F. Olave

OCTAVA CARRERA.— A las 16.45 horas.— 1.100 metros.— Tercera serie.— (Primera válida para la Apuesta Doble, Cierre a las 16.32 horas).

4—1—7	1	Careo	56	2	P. Ulloa	E. Inda
2—4—4—4	2	C. T. Cuesta	55	5	S. Vera	M. Norambuena
10—3—4—2	3	Espartero	54	7	M. Yáñez	R. San Martín
3—1—2—4	4	Vistosona	54	4	C. Pezoa	L. Espinoza
10—7—10—6	5	G. Bravo	53	8	H. Salas	J. Fuentes
7—5—8—13	6	Aleación	50	1	G. Jorquera	A. Valdés
5—5—2—3	7	Demagoga	50	6	H. Pilar	J. Castro R.
16—14—1—6	8	Lady Hiss	49	9	J. Torres	F. Jacial
15—13—1—4	9	Obscuridad	48	3	F. Meneses	C. Tapia
9—8—7—9	10	Doraya	47	10	J. M. Aravena	J. Salas

NOVENA CARRERA.— A las 17.15 horas.— 1.700 metros.— Quinta serie.— (Segunda válida para la Segunda Apuesta Triple, Cierre a las 17.02 horas).

13—1—6—12	1	Salteño	55	1	E. Araya	R. Allen
12—6—5—3	2	Quilquilco	54	8	J. M. Aravena	O. Silva
12—9—13—9	3	Rigor	54	13	F. Meneses	H. Medina
3—2—8—4	4	Senechal	54	5	A. Núñez	J. Fuentes
7—4—1—8	5	Más Ratito	53	11	H. Salas	O. Jara
8—12—11—10	5a)	Agresor	46	10	S. Escudero	O. Lara
8—13	6	Niterol	53	2	L. Godoy	L. Santos
14—8—1—7	7	Senilita	53	9	E. Guajardo	S. Fuentes
4—4—3—6	8	Suzy	52	12	J. Toro	H. González
10—10—4—8	9	Coquera	51	6	C. Pezoa	P. Inda
7—7—1—7	10	D. Ferranndo	51	3	P. Muñoz	F. León
5—8—5—6	11	Venado	46	7	R. Céspedes	E. Inda S.
2—13—10—4	12	Jupin D.	45	4	J. Aliaga	H. Godoy

DECIMA CARRERA.— A las 17.45 horas.— 1.100 metros.— Quinta serie.— (Segunda válida de la Doble, Cierre a las 17.35 horas).

6—1—5—5	1	Decadrón	56	1	H. Pilar	D. Miranda
1—11—2—11	2	Nastacia	55	10	O. Olivares	A. Valdés
7—4—1—3	3	Tigris	55	6	C. Pezoa	O. Silva
10—10—8—12	4	Mirador	54	11	E. Saavedra	M. Norambuena
8—2—10—16	4a)	Dupont	51	8	S. Alcalde	M. Norambuena
5—1—2—8	5	Campeonato	53	7	E. Guajardo	L. A. García
4—13—15—13	6	Altunes	52	2	H. Salas	E. Inda
2—6—1—4	7	Vanigre	52	12	A. Núñez	L. Santos
10—8—11—1	8	Bárbaro	50	14	S. Vera	Juan Melero
10—19—4—12	9	Nefer	50	3	J. M. Aravena	J. Cavieres A.
3—1—3—6	10	Aquilonia	49	9	P. Muñoz	F. León
6—2—10—12	11	Tejuelita	48	13	R. Jaque	M. Muñoz
8—2—5—5	12	Longa	46	4	J. Aliaga	P. Medina
10—19—8—6	13	Novedad	45	5	F. Meneses	C. Covarrubias

UNDECIMA CARRERA.— A las 18.25 horas.— 1.700 metros.— Cuarta serie.— (Tercera válida para la Segunda Apuesta Triple, Cierre a las 18.15 horas).

2—1—6—8	1	Tropiezo	57	4	R. Jaque	P. Valderama
2—1—11—8	2	Angelina	56	11	E. Araya	V. Ramírez
3—4—11—9	3	Los Yuyos	56	8	P. Ulloa	A. Castro
11—2—7—3	3 a)	Imposible	53	5	N. N.	A. Vodanovic
3—3—6—5	4	Betty	55	1	R. Madariaga	J. Castro R.
7—11—18—2	5	Macherio	52	9	C. Pezoa	R. Allen
12—1—4—5	6	Monrey	52	2	E. Guajardo	Juan Melero
2—6—7—7	7	Princ. Azul	52	10	J. Toro	A. Galleguillos
14—1—1—11	8	Koshkorro	50	6	H. Pilar	A. Breque
11—1—3—7	9	Sahumerio	48	12	N. N.	V. A. Polanco
3—8—9—2	10	Botnia	47	3	R. Céspedes	A. Muscatt
3—8—4—3	11	Tirzo	47	7	J. M. Aravena	E. Inda

POLLA ESPERANZA

Pruebe su suerte ayudando a las niñas desamparadas del HOGAR ESPERANZA y de las obras sociales de la FUNDACION PIO XII, comprando sus números de "POLLA" y "LOTERIA DE CONCEPCION" en la Galería Aníbal Pinto, al lado del Teatro Windsor.

POLLA ESPERANZA

4) Automóviles, garajes y vehículos.

SE VENDE BICICLETA DE MUjer en muy buen estado, marca Centenario, aro 26. Tratar: Huérfanos 1178, of. 223. Fono número 60831. Z. 9|23.

7) Arriendos buscados

NECESITO BUNGALOW O CASA, prefiero barrio alto. Optimas referencias bancarias. Fono 497288. A. 23|7.

8) Arriendos Ofrecidos

HOTEL "ALBION" AHUMADA esquina Moneda. lindas piezas, agua caliente y fría Sin pensión. Eº 3. Con pensión, Eº 6. Grandes rebajas para familias. O. 31|5

A CABALLERO SOLVENTE, UNIco pensionista arriendo pieza. Manuel Prieto 0153, piso 3.o, mañanas. A 19|8

9) Compraventas varias.

SOQUETES STRECH. LINDOS COlores. Una docena, $ 10.800. García Reyes 428. A. 5|9

14) Estatutos y legales.

QUIEBRA: INDUSTRIA LANERA Victoria S. A. Quinto Juzgado Civil de Mayor Cuantía. Por resolución fecha 10 de septiembre de 1964 se declaró la quiebra de la sociedad "Industria Lanera Victoria S. A.", sociedad comercial domiciliada en Santa Rosa N.o 6903, representada por don Max Thieme Brueggeman domiciliado en Ahumada 312, oficina 1015 y Santa Rosa 6903 y por los señores José A. Mery y Leopoldo Levy Guggenheim de mismo domicilio. Las personas que tengan papeles o bienes pertenecientes a la fallida deben entregarlo dentro de tercero día, al Síndico de Quiebras, bajo pena de ser detenidos por encubridores o cómplices de la quiebra. Adviértese al público que no debe hacer pagos ni entregas de mercaderías a la sociedad fallida bajo pena de nulidad de las mismas. Los acreedores residentes en el territorio de la República deben verificar sus créditos y preferencias dentro de 30 días bajo apercibimiento legal. Las notificaciones legales se efectuarán en el diario "La Nación". C 14, 15, 16, 17, 21 22|14

SOLICITA UNA MERCED DE aprovechamiento de aguas subterráneas. Excmo. señor: Otto Vogt Lindner, industrial, con domicilio en Santiago, calle Santa Rosa N.o 3811, como socio gestor y en representación de la sociedad Vogt Hermanos Limitada, sociedad industrial del mismo domicilio, con la escritura que acompaño a V. E. respetuosamente digo: La sociedad que represento es dueña de la propiedad raíz signada con los N.os 3811 y 3853 en la calle Santa Rosa, comuna de San Miguel, de esta ciudad y departamento de Santiago, en la que tiene instalada una tintorería industrial. La respectiva inscripción de dominio rola a fs. 1527, N.o 1887, en el Registro de Propiedad del Conservador de Bienes Raíces de Santiago correspondiente al año 1956. Previa aprobación en principio por parte de la Dirección de Riego, se han efectuado en esa propiedad los trabajos de construcción de un pozo profundo para captar aguas subterráneas, con los resultados que se consignan en la adjunta memoria explicativa de la sociedad Captación de Aguas Subterráneas Ltda. La sociedad necesita extraer la cantidad de 27 litros por segundo durante 24 horas diarias, agua proveniente de las napas subterráneas ubicadas entre los 59 y 61 metros, 77 y 79 metros y entre los 82 y 86 metros de profundidad, respectivamente. Mi representada destinará el agua al funcionamiento de la tintorería industrial que tiene instalada en la propiedad y a las necesidades de sus calderas. El pozo de que se trata está ubicado en el extremo oriente de la propiedad, a 1 metro de distancia de la calle Santa Rosa y a 2.80 metros de distancia del deslinde oriente de la propiedad. Está señalado como "Pozo" en el plano adjunto. El agua se restituye a la red pública de alcantarillado que pasa por la calle Santa Rosa. La extracción del agua se efectuará mediante una bomba marca Prinz-KSB, con motor eléctrico sumergido. Acompaño, por duplicado, todos los documentos requeridos. Por tanto, y de acuerdo con lo prescrito en los artículos 22, inc. 2.o y 53, inc. 2.o del Código de Aguas y previo el cumplimiento de los trámites correspondientes. A. V. E. ruego se sirva conceder a mi representada merced para el aprovechamiento de las aguas subterráneas a que anteriormente me he referido, en los términos precedentemente relacionados o en los que fueron procedentes.— Otto Vogt. A 16|14

QUIEBRA NICOLAS KARDOS Fris.— Tercer Juzgado Civil. Resolución 9 septiembre 1964, tuvo por ampliada nómina créditos reconocidos con el crédito de don Sergio Yávar Castro, por Eº 393,79, valista.— Secretario. A. 16|14.

POR ROBO CHEQUES SERIE K-B, N.o 497622-497623 y 497624, del Banco de Chile, Oficina Central, quedan nulos por haberse dado el aviso correspondiente. C. 16|14.

JUZGADO DE LETRAS PUENTE Alto.— Por resolución de fecha 20 de marzo de 1964, autos rol N.o 4632, concedió posesión efectiva herencia intestada quedada fallecimiento de Saúl Segundo Arce Baeza, a sus hijos legítimos Luis Heriberto, Juana Rosa, Marina Luisa Arce Nieto, sin perjuicio derechos cónyuge sobreviviente Dolores Nieto Véliz.— Clarisa Vidal Fuentes, Sec. Subr. A. 16|14.

QUINTO JUZGADO CIVIL CONcedió posesión efectiva herencia Julia Palominos Palominos a Héctor Román, Delfa Marta Eugenia y Guillermo Augusto Palominos Palominos.— Secretario. A. 16, 17 y 21|14.

QUINTO JUZGADO CIVIL CONcedió posesión efectiva herencia María Deidamia Valdivia Ríos a heredera testamentaria Eliana Valdivia López.— Secretario. A. 16, 17 y 21|14.

QUINTO JUZGADO CIVIL CONcedió posesión efectiva herencia Carmela Zárate Concha a Gladys del Carmen y Mirko Felipe Bozanic Zárate, sin perjuicio derechos cónyuge Víctor Bozanic Kazole.— Secretario. A. 16, 17 y 21|14.

QUINTO JUZGADO CIVIL CONcedió posesión efectiva herencia Annunziata Favillini Carasi a Alejandro José Favillini Cerasi.— Secretario. A. 16, 17 y 21|14.

HABIENDOSE EXTRAVIADO EL cheque Serie AZ-1 N.o 06306746, cuenta 1353-6, Banco del Trabajo-Central queda nulo por haberse dado aviso correspondiente. A. 18|14.

CONTITUCION DE SINDICATO.— Con fecha 11 de septiembre de 1964, de 11 a 15 horas, ante la presencia del señor Jorge Videla, Inspector del Trabajo del Departamento Pedro Aguirre Cerda, se procedió a constituir el Sindicato Profesional de Choferes de Microbuses de la Línea, Buses Fiat, Paradero 17, Gran Avenida, Población Juan Antono Ríos N.o 2, quedando formada la directiva de la siguiente manera: Presidente, Humberto Gómez Avila; secretario, Lorenzo Calderón; tesorero, José Ruiz Aburto; directores, Octavio Allendes Allendes, Humberto Varas Muñoz. Se hace la presente publicación de acuerdo al artículo 378 del Código del Trabajo.— El secretario. A. 16|48

14) Estatutos y legales.

NOTIFICACION.— ANTE PRIMER Juzgado Civil Mayor Cuantía, presentóse Carlos Maurin Quiroga, técnico, Santa Rosa 869, exponiendo: Que por sentencia ejecutoriada dictada en juicio cobro rentas de arrendamiento seguido contra Fanny Parga Améstica, y la liquidación y tasación de costas asciende a escudos 311,95. Como dicha sentencia tiene mérito ejecutivo deduce demanda contra Fanny Parga Améstica, empleada, Ernesto Reed 819, población Juan Antonio Ríos. Solicita se despache mandamiento ejecución y embargo por escudos 311,95 intereses desde fecha requerimiento, con costas; se siga adelante ejecución hasta hacerse entero y cumplido pago obligaciones cobradas. Primer Otrosí: Señálase para embargar dinero retenido a demandada en cuaderno medidas precautorias, en Caja Previsión Estímulo Empleados Banco Estado más especies muebles retenidas. Segundo Otrosí: Patrocinio Poder. Juzgado Proveyó, Santiago, diecisiete diciembre 1960. A lo principal, despáchese; primero, segundo otrosiés, téngase presente. Claudina Acuña-Campos. Juez y Secretario Subrogantes. Despachóse mandamiento ejecución y embargo contra Fanny Parga Améstica por escudos 311,95, intereses y costas. Ordenóse trabar embargo en bienes designados, no designóse depositario. Pidióse notificación por avisos, ordenándose notificar por tres avisos en "La Nación", "El Diario Ilustrado" "Diario Oficial". En consecuencia, notifico demanda ejecutiva a Fanny Parga Améstica; con mandamiento inserto requiérolo de pago por cantidad escudos 311,95, intereses y costas. Hágole saber tiene ocho días hábiles para oponer excepciones.— Secretario. A. 16, 17 y 21|14.

CONVENIO JUDICIAL SOCIEdad Constructora Bulnes Ltda. Cuarto Juzgado Civil de Mayor Cuantía Santiago, por resolución fecha veintinueve de julio próximo pasado, tuvo por verificado crédito de don César Parada Baeza, contratista, domiciliado estos efectos en Morandé N.o 246, oficina 510 Santiago, ascendente a 7.200 escudos, proveniente saldo de instalaciones eléctricas, según detalle en minuta adjunta a verificación mencionada.— El secretario. A. 17|14.

NOTIFICACION. CUARTO JUZgado Civil Mayor Cuantía Santiago. Expediente 170.246 a José Jorge Rosales Solís, ignora profesión, se notifica demanda Nicolás Montt Pinto, abogado, Ahumada 312, oficina 303, Santiago, cobrándole 2.350 escudos proveniente letras con intereses corrientes. Primer otrosí; domicilio urbano; segundo, reconocimiento letras. El Juzgado proveyó: Santiago, 22 mayo 1964. A lo principal, traslado; primer otrosí, estése lo dispuesto artículos 49 y 53 CPC.; segundo otrosí, como se pide y téngase por reconocidas si no fueren objetadas dentro de sexto día. Navas, Pérez. No pudiéndose determinar residencia demandado, se ordenó por resoluciones 14 y 21 agosto 1964, notificarlo por avisos en extracto diarios "La Nación", "El Diario Ilustrado" y "Diario Oficial".— El secretario. A. 17|14.

TERCER JUZGADO CIVIL. SENtencia 31 agosto 1964, declaró nulo matrimonio de Oscar Fernando González Jiménez con María Valdramina Montecinos Montecinos, Inscripción 342 de 9 agosto 1928, Circunscripción Ñuñoa, basado incompetencia Oficial lo celebró. Ordenóse consulta I. Corte, Garrido Guez. Fernández Secretario. Notifico para efectos legales sentencia citada a doña María Valdramina Montecinos.— Secretario. A. 17|14.

POR AUTO DE FECHA 1.o SEPtiembre de 1964, del Segundo Juzgado Civil de Mayor Cuantía de esta ciudad, amplióse posesión efectiva herencia quedada al fallecimiento de Ana Rosa Peña Cariceo a sus hijos Justina Asunción y Roberto Eugenio Silva Peña.— El secretario. Z-17|14

EL SINDICATO PROFESIONAL de Choferes de Microbuses, paradero 17, Juan Antonio Ríos N.o 2. Con fecha 11 de septiembre de 1964, ante la presencia del señor Jorge Videla, Inspector del Trabajo del Departamento de San Miguel, se procedió a constituir el Sindicato antes mencionado, saliendo elegidos los siguientes compañeros: Humberto Gómez Avila, presidente; Lorenzo Calderón, secretario; José Ruiz Abur to, tesorero; Octavio Allende Allende, director; Humberto Varas Muñoz, director. Se hace la presente publicación de acuerdo al artículo 378 del Código del Trabajo. Santiago, 14 de septiembre de 1964.— El secretario. A-17|14

POR HABER SIDO SUSTRAIDO cheques Serie K-4 315785 al 315800, del Banco de Chile, quedan nulos por haberse dado el aviso correspondiente. A 17|14

QUIEBRA. WEISBEIN ROSENBLUTH, Benjamín. Cuarto Juzgado Civil Mayor Cuantía de Santiago, por resolución, fecha dos de septiembre en curso tuvo por verificados créditos del Banco Continental, compareciendo su representación don Raúl Varela Morgan, abogado, ambos domiciliados en Agustinas 1127, esta ciudad, provenientes letras de cambio ascendentes a Eº 56.000 y pagarés ascendentes a Eº 29.103.76, según detalles en lo principal y primer otrosí de fojas 4, y teniéndose presente preferencia alegada.— El secretario. A 17|14

LIBRETA EXTRAVIADA, HAbiéndose extraviado la libreta de ahorro del Banco del Estado de Chile, sucursal Independencia, cuenta N.o 45865 queda nula por haber dado el aviso correspondiente. A 17|14

HABIENDOSE EXTRAVIADO LIbreta S. S. S. perteneciente Andrés Campillay Campillay queda nula por aviso correspondiente. A 18|14

POR ORDEN DEL JUZGADO DE Letras de Buin, cítase a todos los interesados para el inventario solemne de los bienes quedados al fallecimiento de don Enrique Kahni Braun, que se practicará el día 22 del mes en curso, ante el Notario de Buin, a las 13 horas. Esta citación se hace en cumplimiento a lo dispuesto en los artículos 859 y 860 del Código de Procedimiento Civil.— La secretaria. A 16|14

QUINTO JUZGADO CIVIL.— 22 actual, 15 horas, practicaré ampliación inventario solemne bienes herencia Jorge Matta Gatica.— Secretario. A. 16, 17 y 21|14.

POR PERDIDA CHEQUE SERIE O-E 790176, Banco Español Chile, Sucursal 21 de Mayo, Cuenta N.o 18176-5, Valor Eº 400, queda nulo por haberse dado aviso correspondiente. A 18|14

HABIENDOSE EXTRAVIADO CHEque serie A. Z. N.o 6555045, valor, Eº 50, Banco Trabajo, queda nulo por haberse dado aviso correspondiente. A. 18|14

HABIENDOSE EXTRAVIADO CHEques serie 08120036 al 08120050, Cta. 224, Bco. Estado, Matadero, quedan nulos por haberse dado el aviso correspondiente. A. 18|14.

POR HABERSE EXTRAVIADO LOS cheques Serie D, N.os 00944655 y 00944657, del Banco Arabe de Chile, de fecha 22 de septiembre 1964, por Eº 32 cada uno, quedan nulos por haberse dado el aviso correspondiente. A. 18|14

GANE MAS! $ $

Hoy triunfan los que saben. La mujer y el hombre especializados en una profesión alcanzan altos puestos y GANAN MAS porque SABEN MAS. Enseñamos 55 cursos COMERCIALES, TECNICOS, MECANICA, ELECTRICIDAD, RADIO Y T.V., DIBUJO, CORTE Y CONFECCION, etc.

GRATIS PIDA ESTE LIBRO

OBSEQUIOS 1-INSIGNIA 2- BANDERIN 3-CARNET DE ESTUDIANTE

ESCUELAS LATINO AMERICANAS
ESTADO 337 - 5 PISO - OF. 519 - CLASIFICADOR 862 - SANTIAGO.

Mándenos su nombre y dirección y recibirá GRATIS Y SIN COMPROMISO el libro GUIA DE ENSEÑANZA de 68 páginas con los programas de los cursos que enseñamos por correo.

Escuelas Latino Americanas (ENSEÑANZA POR CORREO)
Estado 337. 5º Piso. Of. 519. Clasificador 862 - Stgo.
Sírvase enviarme GRATIS el libro "GUIA DE ENSEÑANZA"
NOMBRE..........
DOMICILIO..........
CIUDAD..........
CURSO QUE ME INTERESA..........

LLENE Y ENVIE ESTE CUPON

CICUTA

GUIA PROFESIONAL

MEDICOS

DR. ABRAHAM WAISSBLUTH
Especialidades Corazón, Pulmón, Estómago, Hígado, Rayos X. Consulta: República 68, Santiago. Teléfonos 94092-465451. Atención de 16 a 19 horas. GP. 3|12

DR. ZOLTAN BERNATH
Alergia, Asma.
Pedro León Ugalde 96.
Teléfono 86369.
Atención desde las 16 horas. PG. 28|2

DR. GASTON RAMIREZ
Piel. Manuel Rodríguez 58. Fono 68828. H|O C. GP.

DOCTORA NAVARRETE
Señoras: Obstetricia, Ginecología. Vicuña Mackenna 923. Teléfono 35912. Consultas de 16 a 19 horas. GP. C. H|O.

DR. HERNAN DEL PINO
Enfermedades de Niños. Rayos X
Consulta de 14 a 16 horas. Mac-Iver 142, 2.o piso, Oficina 204. Fono 393601. Martes, jueves y sábado. Domicilio: Fono 496745. Pedir hora.

DR. JOSE FROIMOVICH
Medicina, geriátrica, vejez, Avenida Bulnes 377, Departamento 605. Fono 67176. GP. 30|6

PEDICURO

AVILES
Pedícuro, practicante. Catedral 1147, oficina 15, 9-21 horas. Fono 65842. Domicilios.

TRADUCTORES

BURLEIGH
Traducciones corrientes y técnicas. Inglés, francés-castellano. Castellano, francés-inglés. Teléfono 495332. GP. 30 Sep.

OPTICA

LENTES DE CONTACTO BAJO prescripción médica. Optica Andrés Hammersley, Bandera 183 (subterráneo). Fono 88243. C. GP. 5-1-65

PRACTICANTES

LUIS ALDUNATE
Practicante
Inyecciones, Curaciones, Atención domiciliaria. Edificio Waldorf, Ahumada 131, Oficina 916, Fono 60828.

MATRONAS

SEÑORA PHERINY
Lord Cochrane 114. H|O C. GP.

ABOGADOS

RAQUEL KOGAN B.
Abogado
Toda clase asuntos. Compañía 1048, 9.o piso, departamento "A", Fono 84844. Horas: 18 a 20.

EUGENIO PUGA
Abogado, asuntos criminales y tránsito.
Morandé 322, oficina 820.
Teléfono 61070. GP. 7|31

ELIAS NEGHME RODRIGUEZ
Juicios civiles y comerciales. Ahumada 131, Oficina 318. Teléfono 88387 PG. 5|

SANCHEZ DEL POZO
Especialmente asuntos matrimoniales, posesiones efectivas, particiones, alimentos, rectificaciones nombres. Cobranza, cheques. Moneda N.o 1137. Oficina 78. Teléfono 80813. H|O C. GP.

PSICOLOGOS

JUANA ANGUITA G.
Niños-adolescentes
Problemas de rendimiento y conducta. Orientación profesional. Exámenes de inteligencia y personalidad. Mosqueto 456, departamento 3. Pedir hora. Fono 35499. A 7|IX GP.

DENTISTAS

DR. DE LA CARRERA
D. D. S. Pennsylvania.
CIRUJANO-DENTISTA
Niños, Rayos X, Prótesis. Jornada única: 9 a 17 horas. Huérfanos (Teatro Central).

DRA. JUANA ARANDA M.
Cirujano-Dentista.
Prótesis inmediata. Reparaciones, puentes, obturaciones y cirugía. Martes y jueves, de 10 a 12 horas. Lunes a viernes, de 16 a 20 horas. Hernando de Magallanes N.o 966, esquina de Avda. Colón. GP. 31|12

DENTISTA RODRIGUEZ
Extracciones, prótesis inmediatas, coronas, fundas. Rapidez. Compañía 1068, Oficina 1103. Fono 85702. GP. 31|8

Prótesis dentales. Reparaciones inmediatas.

CLINICA DENTAL CENTRAL
Fono 85702, edificio Teatro Plaza. Compañía 1068, Oficina N.o 1103. GP. 31|8

Prótesis dentales, soldaduras, reparaciones inmediatas.

CLINICA DENTAL EDWARDS
Pasaje Agustín Edwards 29, entrepiso 111. Entrada por Ahumada 312, Fono 67578. GP. 31|8

La información que Ud. necesita

ITINERARIO AVIONES

LINEA AEREA NACIONAL

INTERNACIONALES

MIERCOLES

SALIDAS:

9.00 horas: Vuelo 101, DC-6B, directo a Mendoza.
9.50 horas: Vuelo 151, DC-6B, directo a Buenos Aires.
18.15 horas: Vuelo 150, DC-6B, con destino a Lima, Panamá y Miami.

LLEGADAS:

9.05 horas: Vuelo 151, DC-6B, procedente de Miami, Panamá y Lima.
11.50 horas: Vuelo 100, DC-6B, procedente de Mendoza.
17.30 horas: Vuelo 150, DC-6B, procedente de Buenos Aires.

NACIONALES

SALIDAS:

8.00 horas: Vuelo 802, DC-6B, directo a Punta Arenas.
8.15 horas: Vuelo 900, DC-6B, con destino a Antofagasta, Iquique y Arica.
9.00 horas: Vuelo 610, DC-3, con destino a Concepción, Temuco, Osorno y Puerto Montt.
9.30 horas: Vuelo 420, DC-3, con destino a Concepción, Valdivia y Osorno.
10.15 horas: Vuelo 550, Convair, con destino a La Serena, Copiapó, Antofagasta, Calama e Iquique.
10.30 horas: Vuelo 520, DC-3, con destino a La Serena, Vallenar, Copiapó, Chañaral, Antofagasta y Tocopilla.
15.30 horas: Vuelo 92, Jet Caravelle, con destino a Antofagasta e Iquique.
18.00 horas: Vuelo 220, Convair, directo a Concepción.

LLEGADAS:

15.40 horas: Vuelo 551, Convair, procedente de Iquique, Calama, Antofagasta, Copiapó y La Serena.
15.40 horas: Vuelo 531, Convair, procedente de Tocopilla, Antofagasta, Taltal, Copiapó, Vallenar y La Serena.
18.55 horas: Vuelo 421, DC-3, procedente de Osorno, Valdivia y Concepción.
20.00 horas: Vuelo 611, DC-3, procedente de P. Montt, Osorno, Temuco y Concepción.
20.35 horas: Vuelo 803, DC-6B, procedente de Punta Arenas y Puerto Montt.
21.00 horas: Vuelo 221, Convair, procedente de Concepción.
21.25 horas: Vuelo 901, DC-6B, procedente de Arica, Iquique y Antofagasta.
22.20 horas: Vuelo 9., Jet Caravelle, directo de Arica.

PANAGRA

MIERCOLES

VUELO 81: Llega a las 13,20 procedente de Nueva York, Miami, Panamá, Lima y Antofagasta, y sale a las 14,05 con destino a Buenos Aires.
VUELO 80: No hace escala en Santiago, volando directamente de Buenos Aires a Lima.

AEROLINEAS ARGENTINAS

Lunes, miércoles, viernes y sábado, llega de Buenos Aires-Córdoba, a las 17.30. Sale a Mendoza, Córdoba y Buenos Aires, a las 18.30 horas.
Martes, jueves y domingo, llega de Buenos Aires-Mendoza, a las 17.30. Sale a Mendoza y Buenos Aires, a las 18.15 horas.

SANTORAL

HOY: CIPRIANO
MAÑANA: NARCISO

SERVICIOS URGENCIA

ASISTENCIA PUBLICA

POSTA CENTRAL, San Francisco 75 882244 y 45000
POSTA N.o 2, Maule-Chiloé.
POSTA N.o 3, Compañía esquina Chacabuco 91011
LA CISTERNA, Esperanza 0187, La Cisterna 146
ASISTENCIA PUBLICA, ÑUÑOA, Irarrázaval - Villaseca 43360
DE PROVIDENCIA, Avenida Salvador 864.
VACUNATORIO INTERNACIONAL, Monjitas 665 .897571 (anexo 278).

INVESTIGACIONES

Servicio de Investigaciones, General Mackenna-Teatinos 82211
Radiopatrullas Carabineros 62261

DENUNCIAS DEL PUBLICO

El público debe denunciar todos los abusos de especulación, con artículos de primera necesidad o de uso o consumo habitual al Comité de Defensa del Consumidor, teléfono número 393789.
DENUNCIAS DE ENFERMEDADES INFECCIOSAS.— Hospital Barros Luco, Gran Avenida 3204, teléfono 59045. Denuncias de alimentos sospechosos: Independencia 2, primer pabellón, tercer piso, teléfono 374303. Vacunatorio de Emergencia: Monjitas N.o 665, departamento 11 de 8.30 a 12.30 y de 14.30 a 18.30 horas; sábados, de 9 a 12 horas. Cruz Roja de las Mujeres de Chile Independencia N.o 399 policlínica para curaciones de cirugía menor, inyecciones, luz ultravioleta, lunes y sábados, de 11.30 a 12.30 horas, y viernes, de 17 a 19 horas, radiografía del tórax, sábado, de 12 a 13 horas.

ITINERARIO TRENES

A VALPARAISO:

Automotor-Salón: Sale de Mapocho, a las 15.30 horas, los sábados, excepto festivos.
Automotor-Salón: Sale de Mapocho, a las 19 horas, los días de trabajo, excepto sábados.
Automotor-Salón: Sale de Mapocho, a las 21.55 horas, los domingos y festivos.
Expresos: Salen de Mapocho diariamente, a las 7.45, 11.45, 17.45 y 20 horas.
Ordinarios: Salen de Mapocho diariamente, a las 8.30 y 14.10 horas.

AL NORTE:

Automotor a La Serena: Sale de Calera diariamente, a las 22.30 horas.
Expreso a Chañaral: Sale de Calera los jueves y domingos, a las 10 horas.
Directo a Iquique: Sale de Calera los domingos, a las 10.30 horas.
Ordinario a Iquique: Sale de Calera los jueves, a las 10.30 horas.
Ordinario a Toco: Sale de Calera los martes, a las 10.30 horas.
Mixto a La Serena: Sale de Calera los lunes, miércoles y viernes, a las 23 horas.

AL SUR:

"Flecha del Sur" a Puerto Montt: Sale de Alameda los jueves y domingos, a las 7 horas.
Expreso a Linares: Sale de Mapocho diariamente, a las 7.40 horas.
Ordinario a San Rosendo: Sal de Alameda diariamente, a las 8 horas; combinación a Talcahuano y Temuco.
Ordinario a Pichilemu: Sale de Almeda diariamente, a las 8.30 horas.
Expreso a Concepción: Sale de Alameda los lunes, miércoles y viernes, a las 10 horas; combinación a Temuco.
Expreso a Talca: Sale de Mapocho diariamente, a las 13.45 horas.
Ordinario a Talca: Sale de Alameda diariamente, a las 14.15 horas.
Ordinario a Curicó: Sale de Alameda diariamente, a las 16.30 hosás.
Expreso a Talca: Sale de Mapocho diariamente, a las 19.30 horas.
"Flecha Nocturno" a Puerto Montt: Sale de Alameda los martes y viernes, a las 20.15 horas.
Expreso a Valdivia: Sale de Alameda diariamente, a las 21 horas; combinación hasta Puerto Montt.
"El Nocturno" a Concepción: Sale de Alameda diamente, a las 22 horas; combinación hasta Osorno.

BOMBEROS

Santiago	61171
Cisterna	591122
Maipú	571212
Ñuñoa	40052
Quinta Normal	90114
San Miguel	53020

AUTOS A MENDOZA

Salidas diarias a Mendoza, San Juan, Córdoba, Buenos Aires y Mar del Plata, incluso, domingos y festivos. Nueva O'Higgins, San Martín, San Francisco 24. Fono 34578.

FARMACIAS DE TURNO

FARMACIAS DE TURNO EN LA SEMANA COMPRENDIDA ENTRE EL 12 AL 19 DE SEPTIEMBRE DE 1964.

INDIO N.o 2, Bandera 6; MIRAFLORES, Avenida Bernardo O'Higgins 488; VENECIA, Catedral 2201; YUNGAY, Matucana 769; SANTA ANA, Vergara 16; UNION, Alameda Bernardo O'Higgins 3998; SIMON BOLIVAR, San Pablo 4745; JACOBSEN, Mapocho 5704; MENDOZA, Carrascal, 4220; RUIZ, Bascuñán 1971; BRUSELAS, San Diego 551; SCOTT, Avda. Matta 1399; ARGENTINA, San Diego 1505; ATENAS, Portugal 1053; SIERRA BELLA, Sierra Bella, 2352; MATADERO, Franklin 709; SUBERCASEAUX, Gran Avenida 3806; VENDOME, Los Molles 3206; MONACO, Gran Avenida 7529; DON BOSCO, Covarrubias 8441; CONTADOR, Independencia 2896; SEVILLA, Vivaceta 1202; GONZALEZ, Pinto 1700; DOMINICA, Recoleta 483; CENTENARIO, Recoleta 2298; SALVADOR, Salvador 9; LEGUIA, Avda. Augusto Leguía 210; TOBALABA, Tobalaba 1191; IRARRAZAVAL, Irarrázaval 1864; PEÑALOLEN, Avenida Egaña 523; VILLA MACUL, J. P. Alessandri 4239; DE URGENCIA (turno permanente), San Francisco 72.

FARMACIA DE TURNO
Permanente hasta la UNA de la madrugada
Andrade
Fonos: 90862 - 92340

14) Judiciales y legales

TERCER JUZGADO CIVIL MAyor Cuantía. Quiebra Claro, Celia.— Por resolución de 27 de abril del presente, se tuvo por verificado, extraordinariamente crédito de Eº 300 a favor de doña Carmen Poblete vda. de Fuentes. A. 16, 17, 21|14

SEGUNDO JUZGADO CIVIL MAyor Cuantía. Concedió posesión efectiva de la herencia intestada dejada por Justa del Carmen Burgos Mella a sus hijos David, Carlos, Heriberto, Rubén y Jacobo Stewart Burgos, sin perjuicios derechos del cónyuge sobreviviente, don Jacobo Stewart Burgos.— El secretario. Z. 16, 17, 21|14

JUZGADO LETRAS PUENTE ALto. 12 septiembre 1964, causa N.17, concedió posesión efectiva, quedada fallecmiento Jorge Lahsen Lahsen a hijos legítimos Faridech, Name, Camilo, Seleman y Juan Lahsen Kabar. Z. 18|14

15) Fábricas diversas.

NOVIOS, COMPREN SUS ARGOllas en la fábrica más antigua de Chile, Casa Sostín. Nueva York 66. C Indef.|15

18) Instrucción y educación.

ESCUELA POLITECNICA PROFEsional "Díaz-Gascogne". Matrícula abierta. Modas e infantil (corte-confección), peluquería completa señora, caballeros, niños, pedicuro, cortador sastre, tejidos, enseñanza rápida. Práctica individual. Diplomas profesionales. Establecimiento reconocido Supremo Gobierno. Fundado 1914. Internado femenino alumnas provincias. Unica dirección Eulogia Sánchez 064 (por Vicuña Mackenna, frente Marcoleta). C 16|18

INICIAMOS CURSOS INTENSIVOS de Dactilografía, Taquigrafía; Contabilidad. Aproveche segundo semestre del año Instituto "Alonso Figueroa", Catedral 1257. A. 17|18

INICIANSE CURSOS PELUQUEría para señoras, caballeros. Solicite informes, Catedral 1257. A. 17|18

ALTA COSTURA, MODAS, SAStrería, camisería, sistema fácil y práctico. Catedral 1257. A. 17|18

33) Negocios venden

5 MILLONES VENDO NEGOCIO, varias patentes. Buena ubicación. Ver y tratar, Gran Avenida 2536. A. 16|33.

VENDO FABRICA DE CAJAS DE Cartón. Fonos 465220, 398043. Z 20|33

Eº 12.000 AL CONTADO, Eº 6.000 facilidades, vendo casa con local, incluye depósito licores, toda existencia. Ricardo Cumming 1299. A. 18|33.

VENDO LIBRERIA, PUESTO REvista, entretenimientos por no poder atender. Muy barato. Buenas ventas. Moneda 2599. A 17|33

36) Ocupaciones buscan.

JOVEN DE 16 AÑOS SE OFRECE como ayudante de cocina, copero o hacer aseo en oficinas, recién llegado de Valdivia. Tratar, Pérez Cotapos 1699. Z. 20|36.

OFREZCOME PARA TRABAJAR en mi domicilio. Tengo máquina tejedora industrial N.o 8. Esperanza 1450. Z. 11|36.

BODEGUERO SE OFRECE, ESCRIbir a Orfelino Landeros F., Correo N.o 2, Santiago. Z. 10|36

PRACTICO AGRICOLA SE OFREce para administración de fundo. Tratar en Zañartu N.o 2864, Santiago. Z 13|36

Z. 10|36

PELUQUERO COMPETENTE SE ofrece para colegios, instituciones, internados. Ofertas Eduardo Vera V. Los Naranjos 5549. Población Victoria, Conchalí. Z. 30|36

SE OFRECE JEFE DE OBRA PAra construcciones en Santiago, o fuera de la ciudad. Amplios conocimientos en todo tipo de construcción y administración. Buenas recomendaciones. Castro 43, 5.1 piso, interior. A. E. C. U. Z-30|36

PORTERO, NOCHERO O BOLETEro busca ocupación en hoteles, casinos, clubes, edificios, fábricas, teatros o boîtes, para la provincia de Valparaíso o fuera de Santiago. Optimas referencias. Ofertas a Sigifredo Schier. Correo Central, Santiago. Z 13|36

ME OFREZCO DE NOCHERO EN fábrica, industria. Hotel 2.o año humanidades, excelentes referencias. Edad 30 años, movilización propia (moto). Escribir a Juan Gana. Recoleta 1381, Santiago.

SE OFRECE ENFERMERA COMPEtente con buenas referencias para cuidar grandes y chicos, para dentro o fuera de Santiago. También hace masajes. Fono 373200. Z Ind.

AYUDANTE MUY ADELANTADO se ofrece, para jefe de hilandería peinada. J. C. T. (Nueve de Abril 085, Población San Rafael, Conchalí.) Z. 21|36

37) Ocupaciones ofrecen

NECESITO EMPLEADA (PUERTAS adentro), para ayudar en quehaceres de casa. Tratar, calle Fernando Rioja 280 (paradero 19 1|2, Gran Avda.). Z. 30|36.

NIÑO ASEO MANDADO, CATEdral 1338. A-16|7

39) Propiedades compran

COMPRO BUNGALOW, PREFIERO barrio alto. Llamar teléfono 497288. A. 1.o|39.

42) Prendas de vestir.

BARATISIMOS VESTIDOS, BLUsas faldas, chaquetones, abrigos, ternos poco uso. Portal Fernández Concha 960. Dpto. 230. A. 20|42.

48) Remates y citaciones

REMATE.— ANTE QUINTO JUgado Civil, rematarase 2 o... próximo, 16 horas, propiedad ... cada sitio 4, manzana 6, Po... ción Chile Chico, comuna ... Buenos Aires, departamento ... Mínimo: Eº 2.500. Precio conta... Propiedad remátase estado ... cuentre día subasta. Cargo ... tador todo gasto, incluso de... contribuciones fiscales, municipales etc. Precio remate deberá entera... se dentro tercero día. Po... acompañarán boleta o dinero ... tivo equivalente 10 o|o del mí... mo, debiendo subastador fijar d... micilio urbano esta ciudad ... remate o tercero día. Otros ... cedentes, autos 100.126, Banco ... Estado con Véjar. Requerimiento — Secretario. A. ...

REMATE JUDICIAL DE MICRObús. El día jueves 17 de septiembre a las 11 horas, en calle Cat... 1450, el martillero público don ... gio Ravanal, procederá a rema... por orden de este Tercer Juzg... del Trabajo en juicio: Cousiño ... Zegard, un microbús "Interna... nal", modelo 1960, patente EL-... de Buin. Pago al contado en d... nero efectivo.— El secretario. C ...

REMATE SEMANAL DE MENAJE de casa. Jueves 17 de septiembre de 10.30 a 13, en calle Compa... ñía 1518, por orden de los se... res Merta Muñoz, Berta Guer... ro, Waldo Pitarevic, Amada Co... tés, Olga Saavedra, Aida ... na, Fresia Jorquera, Catalina ... riné, Irma López, María Pa... Héctor González, Manuel ... Carmen Sáez, Inés Cortés, ... González, Hipólito Díaz, Juan ... divia, Carmen Wilson, Adriana ... cabarren, Héctor Sagredo, ... Vere, Máximo Espinoza, ... Matta, Fernando González, ... rita Díaz, Gabriel Jara, Robe... Valdés, Yolanda Donoso, ... Mainer, Enrique Durán, Mario ... reglio, Amelia Prosser, Domin... Awad, Vicente Bruzzone, ... Hesse, Abdón Humeres, María ... púlveda, Luz Larraín, Morales ... dán, Carmen López, Rafael ... Leonor Rodríguez, Alfredo ... Renato Tusseus, Sucesión ... José Riquelme, Sergio Navarr... A la vista.— Alfredo ... Schmidt, Gustavo Echeverría ... gil, Ricardo Araya Navarrete, Mar... tilleros Públicos. C ...

REMATE.— ANTE EL TERCER Juzgado Civil de Mayor Cuantía juicio "Banco Español-Chile con González Cornejo, Orlando", rol N.o 3777-63, el día 7 de octubre próximo, a las 16 horas, saldrá a remate la propiedad ubicada en Avenida Miguel Claro N.o 425, comuna Providencia de esta ciudad. Mínimum, Eº 38.000. Para optar remate deberá consignarse boleta bancaria orden Juzgado o dinero efectivo por 10 o|o del mínimum. Precio se pagará con Eº ... dentro de tercero día de la subasta, saldo 12 meses plazo con 12% interés y 18% caso de mora; bases y antecedentes, secretaría Juzgado, Bandera 341- ... secretario. A. ...

51) Servicio para el hogar.

VENDO SECADORA INGLESA nueva, 5 a 6 kilos ropa, especial departamentos. Rodó N.o ... Bilbao altura 2000. S. ...

53) Varios no clasificados

VENDO UN CACHORRO, 1 ... chorra, raza perdigueros, y un perro estilo policial, de raza ... Verlos en Darwin 156, esquina ... relli, Población Germán Riesco, ... Mackenna, paradero 4. A. ...

FABRICA DE CATRES Y COchones "La Familia". El establecimiento tradicional de la ca... tal, ofrece para presente tem... rada escolar el más com... PAVOS DEL SUR. VENTAS ... al detalle. Precios de comerc... tes. Domínica 381. casa 10. ... no 371159.

PANTALLAS MODERNAS ... Alabastro, Avenida Matta 201 ... quina San Camilo.

EDUARDO SABA. SABA es la reina de las camisas, Matucana ...

FARMACIA KLEIN, DE GERO... Klein y Cía., de Huérfanos ... na de Bandera, la farmacia ... cional de los santiaguinos, ... ne del más completo recetario ... dico para el despacho de re... Atención esmerada a precios ... nables.

REPARACIONES DE MUEBLES barniz, tapicería, ejecutamos ... mar fonos 34006 y 391654. Pre... módicos.

REFRIGERADORES, RADIOS, ... cadiscos. Facilidades. ... Alameda 2981.

ROBERTO NAZAR Y CIA. LTDA. Ahora en su nuevo local de ... te 565. Ofrece con motivo de ... reciente apertura de su ... Depósito de Plásticos ... Cueros Soportados, Hules, ... teles, Pergamoides, etc. ... grandes descuentos.

TARROS LAVANDEROS Y ... reros varias medidas. Precios ... peciales a comerciantes. J. ... rez 4809.

TELEVISORES GELOSO. ... pantalla rectangular de 23 ... Total. Bonacio y Caro Ltda. ... Auxiliadora 937. Paradero ... Gran Avenida. Facilidades ... Eº 140 mensual.

55) Citaciones Compañías de Bomberos.

PRIMERA COMPAÑIA DE BOMBEros. "Deber y Constancia". ... Santiago. Cito a la Compañía ... ejercicio para el miércoles ... las 22 horas. Uniforme de ... Punto de reunión, el cuartel.— ... ayudante. O ...

NOVENA COMPAÑIA DE BOMBEros. "Deber y Abnegación". De orden del señor director, cito a la Compañía a reunión para el miércoles 16 del presente, a las 20 ... ras. Tabla: Admisión de voluntarios, mobiliario nuevo cuartel, otros asuntos.— El secretario. O ...

13a. COMPAÑIA DE BOMBEROS "Providencia".— De orden del señor Director, cito a la Compañía a sesión extraordinaria para el miércoles 16, a las 20 horas. Tabla: Admisión de voluntarios. ... forma del Reglamento de la Compañía.— El Secretario. O. ...

CUERPO DE BOMBEROS DE ... ñoa. Primera Compañía. ... Serviremos". Cito a la Compañía ... ejercicio para el día 16 de septiembre de 1964, a las 22 horas. Tenida, uniforme de trabajo. Punto de reunión el cuartel.— El ayudante. O ...

Hipódromo Chile

Domingo 20 de Septiembre de 1964

PRIMERA CARRERA.— 1.400 metros.— 11a. serie.— A las 8.30 horas.

1	Murray	61	7	N. N.	R. Bernal
2	Dugol	55	12	Os. Hermosilla	Er. Castillo
3	Fontanet	55	4	A. Jaque	I. Duque
4	Ambicionero	54	10	M. Plaza	A. Donati
4a	Cruzeiro	46	3	S. Escudero	A. Donati
5	Chirimoyo	54	1	L. Hevia	R. Quiroz
6	Río Laja	54	11	F. Venegas	C. Covarrubias
7	Comitiva	54	8	N. N.	R. López
8	L. Smog	54	5	M. Ramírez	H. Inda
9	Petitero	53	6	N. N.	E. Barticevic
10	Bureta	52	9	G. Meneses	V. Contreras
11	Jusito	51	2	N. N	E Rodríguez M
12	Palotino	51	13	O. Cerda	M. Rendic
13	Ruleta	51	15	L. Muñoz	H. Yáñez
14	Sombrío	51	17	M. Carú	O. López
15	Quita	49	14	J. Eguren	R. Albornoz
16	Freviro	48	16	L. Caroca	M Norambuena

SEGUNDA CARRERA.— 1.200 metros.— Condicional.— A las 8.55 horas.

1	Auxilio	56	15	Os. Hermosilla	H. Medina
2	Bolocoso	56	3	J. Martínez	A. Luna
3	Canchero	56	8	F. Toro	J. Suárez
4	C. de Oro	56	3	N. González	H. Miranda
5	Fausto	56	6	J. Meneses	A. Ramírez
6	Fornido	56	9	V. Barra	H. Cisternas
7	Kimber	56	1	R. Madariaga	J. Castro R.
8	Madac	56	7	E. Soto	J. Muñoz R.
9	Martillito	56	12	J. Toro	E. Cáceres
10	Moderno	56	13	J. Barrios	R. Bernal G.
11	Olivar	56	10	M. Torres	A. Gutiérrez
12	Rascanio	56	14	L. García	E. Bécar
13	R. Mío	56	2	S. Pradenas	O. Jara
14	Rechulo	56	11	M. Carú	J. Troya
15	Transado	56	4	D. Cerda	O. Lizama
16	Vao Godo	56	16	L. Caroca	M A Valenzuela

TERCERA CARRERA.— 1.400 metros.— 10a. serie.— A las 9.25 horas.

1	Chapalita	54	13	V. Romero	R. Luna M.
2	Chileno	54	11	A. Mora	C. Santos
3	Primaveral	54	1	L. Caroca	J. Bernal
4	Lucero	53	7	R. Madariaga	E Valenzuela M
5	Policasta	53	10	L. García	N. Peralta
5a	T. Rubio	49	4	J. Amestelly	N. Peralta
6	Azulejo	53	3	L. Muñoz	A. Valenzuela
6a	Monina	48	8	P. Bustos	A. Valenzuela
7	Intuición	53	5	J. Aravena	J R Quinteros
8	Mi Millaray	53	17	F. Venegas	J. Salas
9	Busca Oro	52	12	L. Camus	H. Yáñez
10	Prima	52	6	E. Soto	O. Becerra
11	Susanella	51	9	D. Cerda	R. Quiroz
12	Nativo	51	2	E. Naranjo	G. Avila

CUARTA CARRERA.— 1.400 metros.— 9a. serie.— A las 9.55 horas. — (Primera válida de la Apuesta Doble.)

1	Estampada	54	6	S. Pradenas	E. Valenzuela
2	Agrigento	53	2	A. Parra	A. Vodanovic
3	El Camaleón	53	11	J. Barrios	A. Muñoz
3a	Indomable	51	5	P. Bustos	A. Muñoz
4	Atocongo	52	4	R. Madariaga	R. Bernal G
5	G. del Carmen	52	8	E. González	M Araneda
5a	Hasta Luego	52	9	J. García	M. Araneda
6	Lardaco	52	3	M. Torres	M Rendic
7	Rojelana	52	10	L. Caroca	J. Bernal
8	Indómito	52	12	H. Salas	O. Jara
9	Vim Rose	52	1	J. Amestelly	N. Peralta
10	Chambeco	51	13	V. Barra	D Torres
11	Sun Dream	50	7	L. Hevia	C. Santos

QUINTA CARRERA.— 1.400 metros.— 8a. serie.— A las 10.25 horas.

1	Renal	55	1	P. Toro	H. Cisternas
2	Chams	54	12	C. Ibarra	M. Martínez
3	Cuadrilátero	53	10	R. Madariaga	A. Ramírez
4	Dactilógrafa	53	13	J Amestelly	O. Becerra
5	Delirio	53	8	E. Guajardo	S. Fuentes
6	Miltown	53	7	L. Hevia	M. Valenzuela
7	Torrentoso	53	2	C. Sepúlveda	J. Santos
8	Chacaray	52	11	J Barrios	J. Troya
9	Cocorocó	52	4	J. García	E. Inda S.
10	Aloe	51	3	L. García	R. Peralta
11	Caminadora	50	9	N. González	O. López
12	Casamata	50	5	G. Farfán	A. Muñoz
13	Celaje	[illegible]	6	R. Céspedes	J. Posadas

SEXTA CARRERA.— 1.400 metros.— 4a. serie.— A las 11 horas.— (Segunda válida de la Apuesta Doble.)

1	Gauchesco	58	5	P. Ulloa	J. Castro R.
2	Hill Duke	56	9	M. Díaz	P. Briones
3	Loredana	55	7	M. Ramírez	
4	Brunswick	54	2	G. Farfán	J. Cavieres A.
5	Serafín	54	8	J. González	G. Pérez
6	Curioso	53	6	R. Madariaga	R. Bernal G.
7	Mitzukawa	51	11	G. Jorquera	A. Proschle
8	Thomás E	51	4	J. Amestelly	A. Bullezú
9	Amir	50	12	G. Meneses	H. Gazmuri
10	Bejín	50	3	J. Martínez	J. H. Medina
11	Sectario	50	1	H. Salas	P. Bagú
12	King Dusty	49	10	A. Parra	R. Parra

SEPTIMA CARRERA.— 1.500 metros.— Clásico.— A las 11.30 horas

1	Hatari	56	9	R Madariaga	J. Castro
2	New Lord	56	1	P. Ulloa	J. Cavieres A.
3	El Beni	54	5	N. N.	G. Mancilla 1
4	Encartado	54	11	E. Soto	E. Cáceres
5	Metaloide	54	2	F. Toro	A. Bullezú
5a	Thomasmehl	54	7	E. Araya	A. Bullezú
6	Naucino	54	4	J. Martínez	A. Abarca
7	Pillanlelbun	54	3	H. Pilar	A. Breque E.
8	Semáforo	54	6	J. Amestelly	J. Suárez
9	Tubib	54	8	S. Vera	A. Petit
10	Caluga	51	10	C. Sepúlveda	P. Briones

OCTAVA CARRERA.— 1.400 metros.— Tercera serie.— A las 12.05 horas.— (Primera válida para la Apuesta Triple).

1	A. mi Negro	55	9	A. Mora	L. Contreras
2	B. Magic	54	1	S. Vera	P. Inda
3	Labieno	54	5	S. Alcalde	J. Bernal
4	Toffana	53	8	F. Toro	L. Santos
5	Siembra	51	12	R. Madariaga	H. Miranda
6	Futurete	51	10	J. Amestelly	P. Briones
7	Trovador	51	3	E. González	A. Amaro
8	M. Esperanza	50	4	L. Hevia	A. Lab
9	Purey	50	11	J. Martínez	M. Muñoz
10	G. de Chile	50	15	E. Soto	E. Inda S.
11	Corcoveador	49	13	S. Allende	A. Ramírez
12	Cuyano	49	14	C. Sepúlveda	G. Pérez
13	Lujosa	49	2	G. Meneses	H. Jara
14	Port Said	45	7	L. Caroca	M. Valenzuela
15	Siniscola	45	6	N. N.	O. Lizama

NOVENA CARRERA.— 1.400 metros.— Segunda serie.— A las 12.35 horas.

1	Revelry	56	6	F. Toro	H. González
2	Pegaso	53	7	J. Amestelly	J. Suárez
3	Ampuloso	52	3	S. Vera	H. Miranda
4	B. Cargo	52	2	G. Farfán	J. Arenas
5	Yankee	50	8	R. Céspedes	L. Santos
6	Requerido	47	1	J. Baeza	P. Bagú
7	Takú	46	4	J. M. Aravena	A. Bullezú
8	Palmeta	45	5	S. Alcaide	E. Bécar

DECIMA CARRERA.— 1.400 metros. — A las 13.10 horas.— 6a. Serie.— (Segunda Válida para la Apuesta Triple).

2	La Polín	54	4	E. Soto	A. Sepúlveda
1	Selecciones	57	6	G. Jorquera	A. Castro
3	Saturday	54	15	D. Cerda	J. Muñoz R.
4	Beligerante	53	10	S. Pradenas	V. Contreras
5	Caudillo	53	3	R. Madariaga	H. Miranda
6	Chilianejo	53	1	F. Toro	A. Ramírez
7	Monosabio	53	2	B. García	I. Duque
8	Kim Novak	52	12	J. Amestelly	J. Suárez
9	Las Rosas	52	11	E. González	O. Becerra
9a	La Mocha	51	14	L. Camus	O. Becerra
10	Capacitada	52	8	N. N.	A. López
11	Castaña	52	13	R. Céspedes	A. Próschle
12	Freud	52	16	J. Toro	J. Castro R.
13	Orgulloso	51	5	L. Hevia	L. A. Orellana
14	Autócrata	50	0	J. Martínez	J. H. Medina
15	Lightkeeper	50	7	C. SepUlveda	M. Rendic

UNDECIMA CARRERA.— 1.400 metros.— A las 13.45 horas.— 7a. Serie.

1	M. Pelusa	54	11	L. García	A. Gutiérrez
2	Calivorano	53	10	O. Hermosilla	R. Villa
3	Egilope	53	6	L. Caroca	L. E. Toledo
4	Pretencioso	52	15	L. Hevia	M. Valenzuela
5	Sorrentino	52	7	E. Guajardo	J. Zúñiga
6	Choc	52	4	L. Camus	A. Henríquez
7	Holocausto	52	16	G. Jorquera	C. Tapia
8	Ricachón	52	2	J. Barrios	A. Vodanovic
9	Bye Bye	51	14	R. Céspedes	M. Rendic
10	Paliquero	51	3	N. González	S. González
11	Atalanta	50	1	J. Amestelly	M. Martínez
12	Oeste	50	8	E. González	O. Jara
13	Parlante	49	12	P. Bustos	L. Orellana E.
14	Standard	49	9	N. N.	J. Quinteros
15	Ronquido	49	5	N. N.	F. Gazmuri
16	Vandolena	49	13	F. Venegas	E. Bécar

DUODECIMA CARRERA.— 1.400 metros.— A las 14.20 horas.— 5a. Serie.— (Tercera Válida para la Apuesta Triple).

1	Polar	57	4	J. Martínez	R. Pérez
2	Don Jaime	54	11	U. Gaete	A. H. García
3	Madrecita	53	12	L. Hevia	C. Santos
3a	Bachicha	49	5	A. Mora	C. Santos
4	Belga	52	8	C. Sepúlveda	A. López
5	Cachivache	52	17	E. Soto	A. Sepúlveda
6	Mudejar	52	10	R. Céspedes	J. Posadas
7	Rey Tuerto	52	9	J. Barrios	F. Gazmuri
8	Tediosa	52	1	B. García	E. Scala
9	Quijotesco	51	3	L. García	N. Peralta
10	Tolondrón	51	16	J. García	P. Inda
11	D. Grey	50	2	S. Alcalde	L. A. Orellana
12	Gjik	50	6	J. Toro	P. Briones
13	Lombardero	50	14	E. González	E. Navarro P.
14	S. Fuerte	49	7	G. Meneses	J. Muñoz R.
15	Chanaz	49	13	L. Caroca	D. Bernal
16	Psom Lady	48	15	A. Parra	A. Vodanovic
17	Sátiro	48	18	N. Vásquez	H. Gazmuri

Hipódromo Chile

Viernes 18 de Septiembre de 1964

PRIMERA CARRERA.— 1.500 metros.— 11a. serie.— A las 7.45 horas.

7c—13c	1	Cynara	57	11	N. N.	P. Medina
11—7— 9	2	Nativo	56	6	N. N.	G. Avila
17—8	3	Don Jack	54	4	M. Carú	H. Yáñez
4—6—10	3a	Ruleta	49	14	G. Meneses	H. Yáñez
0—4	4	Dugol	53	1	N. González	E. Castillo
3—9—5	5	Monina	53	13	L. Muñoz	A. Valenzuela
0—0—5	6	Fontanet	53	7	N. N.	I. Duque
8—18—16	7	Ambicionero	52	2	M. Plaza	A. Donati
5—1—14	8	Chirimoyo	52	10	N. N.	R. Quiroz
0—10c—7	9	Jusito	49	3	N. N.	E. Rodríguez
0—9—2	10	Palotino	49	9	O. Cerda	M. Rendic
Reaparece	11	Fazzoletto	48	5	J. Duarte	J. Salas
8—13c—0	12	Freviro	46	8	N. N.	M. Norambuena
0—8—8	13	A. Llanera	45	12	S. Escudero	R. Villa

SEGUNDA CARRERA.— 1.200 metros.— Condicional.— A las 8.10 horas.

9	1	Asustado	56	8	D. Cerda	R. Maggi
Reaparece	2	Butantan	56	6	H. Salas	I. Duque
12—6—4	3	Cortador	56	12	L. Hevia	L. Orellana
6—5	4	C. Pasos	56	10	E. Soto	E. Cáceres
Debutante	5	F. Laine	56	1	F. Toro	J. Suárez
3—7	6	Melitón	56	13	O. Hermosilla	A. Luna Q
15	7	Mirlo	56	4	L. Caroca	A. Valenzuela
4—9c	8	M. Patria	56	9	M. Plaza	P. Bagú
Reaparece	9	Novilunio	56	15	J. Aravena	A. Sepúlveda
14	10	Oliverio	56	3	M. Torres	A. Gutiérrez
6—10	11	Oro Limpio	56	5	V. Espinoza	O. Becerra
Reaparece	12	Pencaví	56	11	N. González	P. Briones
15	13	Picadillo	56	16	M. Campos	M. Martínez
4	14	Temerario	56	2	M. Carú	E. Valenzuela
13—6	15	Tilden	56	7	J. Duarte	M. Amaya
4—14	16	Tirol	56	14	J. Martínez	R. Pérez

TERCERA CARRERA.— 1.500 metros.— Condicional.— A las 8.35 horas.

10—13	1	Bernis	56	5	E. Soto	T. Bustos
8c—10	2	Bisonte	56	8	N. N.	P. Bagú
8—8	3	Dárdanelos	56	10	V. Espinoza	A. Ramírez
3—3—7	4	Formidable	56	14	N. N.	V. Contreras
2—12	5	Guaicaipuro	56	13	J. Barrios	H. Gazmuri
3—4—2	6	Mundial	56	9	F. Toro	J. Muñoz R.
18c—2—2	7	Orontes	56	2	R. Madariaga	J. Castro R.
5—7	8	Play Boy	56	11	N. González	J. Posadas
Reaparece	8a	Pudor	56	3	D. Cerda	J. Posadas
14c—11c	9	Pleno	56	15	J. Rojas	H. Inda
5—8—4	10	P. Oriental	56	4	J. Martínez	H. Parra
2—2—5	11	P. Man	56	7	H. Pilar	O. Silva
6—5—5	12	Raqui	56	12	J. Aravena	J. Quinteros
6	13	Tacora	56	6	E. Guajardo	J. Melero
15—10	14	Toyopet	56	1	O. Cerda	R. Castillo J.

CUARTA CARRERA.— 1.500 metros.— A las 9 horas.— 9a. Serie.

16—3	1	Rajah	54	11	J. Martínez	L. Gajardo
3—6—13	2	Lardaco	53	12	M. Torres	M. Rendic
12	3	Rojelana	53	6	L. Caroca	J. Bernal
17—11	3a	Primaveral	51	5	A. Parra	J. Bernal
10c—5	4	Convicción	53	2	J. Amestelly	E. Scala
3—2—1	5	Indómito	53	10	S. Allende	O. Jara
4c—12c—10c	6	Itaituba	53	1	E. Peña	P. Fuentes
8—14—8	7	Chambeco	52	7	V. Barra	D. Torres
13—10	8	Sacarino	52	16	G. Farfán	H. Galaz
6—6	9	Arómatico	51	4	N. González	D. Miranda
15—7	10	Lucero	50	9	E. González	E. Valenzuela
6—13	11	Azulejo	50	3	P. Bustos	A. Valenzuela
2	12	B. Chanson	49	14	C. Sepúlveda	M. Valenzuela
6	13	Busca Oro	48	13	G. Meneses	H. Yáñez
10c—3—3	14	Elisabethvi.	49	8	S. Vera	E. Vidal
16—2—10	15	Ofelita	49	15	M. Plaza	C. Rivera

QUINTA CARRERA.— 1.200 metros.— A las 9.30 horas.— 6a. Se-serie.— (Primera Válida para la Apuesta Doble).

5c—0c—5	1	Reniego	54	1	J. Martínez	L. A. García
Reaparece	2	Llegará	53	16	J. Amestelly	A. Henríquez
5—13c—16	3	Mazal	53	8	N. N.	E. Castillo
7—8	4	Mosquetera	53	11	N. N.	E. Núñez
13—15	5	Okhrana	53	3	S. Allende	T. Bustos
10—6c—1c—1c	6	O. Negro	53	4	C. Sepúlveda	M. Rendic
6—13	7	Barba Roja	53	14	V. Romero	A. Luna Q.
8—13c	8	Curiosidad	53	10	N. N.	A. Gutiérrez
16c—1c	9	Gran Clarín	53	2	E. Peña	P. Fuentes
12	10	Iluminada	53	12	E. González	R. Maggi
11	11	Libertino	53	9	C. Ibarra	C. Santos
12	12	Siflex	53	15	B. García	L. A. Orellana
11c—6c	12a	Luna Azul	52	5	V. Barra	L. A. Orellana
8c—16c	13	Xochil	53	7	I. Sandoval	L. H. Sorrel
Reaparece	14	Ariadna	52	13	L. Camus	P. Briones
1—7	14a	Atalia	52	6	D. Cerda	R. Quiroz

SEXTA CARRERA.— 1.500 metros.— A las 9.55 horas.— 2a. Serie.

7—9	1	El Sol	56	6	C. Sepúlveda	E. Vidal
10—2—4	2	Mal Pagá	55	8	G. Jorquera	L. A. García
Reaparece	3	Promotor	53	3	F. Toro	Alv. Breque
Reaparece	4	B. Cargo	52	1	G. Farfán	J. Arenas
3—5—13c—3	5	Vergonzoso	52	7	E. Soto	M. Velarde
5—9	6	F. American	50	5	S. Allende	H. Jara
5—3—1	7	Yankee	50	2	J. Amestelly	L. Santos
1	8	Burbujón	49	4	J. Martínez	A. Vodanovic

SEPTIMA CARRERA.— 1.200 metros.— Cuarta serie.— A las 10.25 horas.— (Segunda válida para la Apuesta Doble).

6c—	1	Brochazo	54	7	R. Madariaga	C. Muñoz G.
10—10	2	Río Cuarto	54	13	G. Farfán	O. Urbina
Reaparece	3	Capetato	53	5	J. Martínez	A. Vodanovic
14—3	3	a) Reservado	53	11	A. Parra	A. Vodanovic
1—	4	Pidenco	53	3	L. Camus	O. Jara
1—	5	B. Nuevo	51	9	L. Hevia	L. Orellana E.
5—	6	Esquel	51	12	L. García	R. Villa
3—9—4	7	Novelón	51	15	F. Toro	J. Suárez
Reaparece	8	Paso al Rey	51	1	F. Meneses	O. Silva
12—6	9	S. Listo	51	4	B. García	J. Muñoz R.
6c—10—14	10	Too Good	51	14	E. Naranjo	R. Parra
10—	11	Excelsa	50	10	D. Cerda	H. González
1—	12	Amotinada	50	6	E. Soto	H. Galaz
13c—3—11	13	M. Arthur	50	2	Ad. González	P. Briones
1—9—6—2	14	Marfilino	50	8	J. Amestelly	H. Cisternas
8—	15	Parabellúm	50	16	P. Bustos	A. Petit

OCTAVA CARRERA.— 1.200 metors.— Carrera Especial.— A las 10.55 horas.

1—3	1	Quality	57	2	F. Toro	P. Briones
1—7	2	R. Enclosure	54	10	Héc. Pilar	A. Petit
Reaparece	3	Maquiavélico	53	4	R. Madariaga	J. Castro R.
4—	4	Baribal	52	9	R. Jaque	O. Silva
6—9	5	Rebotado	52	3	J. Martínez	A. Sepúlveda
3—5—5	6	On Benja	51	8	J. Amestelly	J. Suárez
2—1c	7	Ras Paddock	51	6	S. Vera	H. Miranda
Reaparece	8	Mascarade	50	11	E. Soto	A. Vodanovic
7c—	9	Polichinela	47	5	J. M. Aravena	A. Vodanovic
4—4—6	10	Calerano	45	7	S. Escudero	H. Jara
Reaparece	11	Ult. Recuerdo	45	1	L. Caroca	R. Pérez

NOVENA CARRERA.— 1.200 metros.— Cuarta serie.— A las 11.30 horas.— (Primera válida para la Apuesta Triple).

13—11	1	M. Chuki	54	3	M. Alquinta	J. Posadas
Reaparece	2	Corporativo	54	1	J. Amestelly	O. Becerra
11—4	3	La Centella	53	7	N. González	P. Briones
12—1	4	Casto José	53	2	L. Hevia	A. Amaro
13—7—11	5	D. Panchita	53	14	M. Ramírez	T. Herrera
8c—10c—9-10c	6	Mi Capricho	53	15	C. Sepúlveda	H. Godoy
Reaparece	7	Blackamoor	52	13	L. Caroca	L. E. Toledo
14c—14c—8c	8	Dos Ases	52	9	U. Gaete	L. H. Sorrel
4—2—3	9	Lakmi	51	5	G. Meneses	A. Gutiérrez
8—	10	A. Cler	51	4	D. Cerda	H. González
Reaparece	11	Baman	51	11	B. García	S. Gajardo
10c—16c	12	Tanteo	51	10	E. Soto	J. Troya
5—6	13	Baldón	50	12	J. M. Aravena	A. Lab
5—12	14	Tarsiana	50	8	P. Bustos	A. Valenzuela
11—14	15	M. Magoo	50	6	S. Allende	A. Ramírez
3—9	16	Reñeco	50	16	J. Martínez	C. Castro

DECIMA CARRERA.— 1.200 metros.— 5a. serie.— A las 12.05 hrs.

11	1	Corteira	54	18	F. Toro	J. Muñoz R.
13—4	2	D. Grey	54	6	L. Hevia	L. A. Orellana
3—4—2	3	Sensato	54	8	A. Parra	A. Vodanovic
Reaparece	4	Belladora	53	12	F. Meneses	O. Silva
Reaparece	5	Tracio	53	11	E. González	A. Henríquez
15—4c	6	Zullano	53	3	J. Amestelly	F. Castro
4—4—14	7	Paicaví	52	7	L. Muñoz	S. Olivares
2v—3v—13	8	Buque	52	16	C. Sepúlveda	A. Marchesini
6—10	9	Cabiria	52	4	L. García	E. Scala
1—13	10	Cantahor	52	2	E. Soto	R. Pérez
12	11	Celulosa	52	14	O. Cerda	A. Sepúlveda
1—12c	12	Engañoso	52	15	R. Madariaga	A. Valenzuela
Reaparece	13	Kleber	52	1	L. Caroca	J. Bernal
14—18c	14	S. Triunfos	52	10	D. Cerda	G. Avila
17	15	Versallesca	52	5	J. M. Aravena	A. López
Reaparece	16	Royalera	51	9	F. Venegas	P. Bagú

UNDECIMA CARRERA.— 1.500 metros.— 7a. serie.— A las 12.40 horas.— (Segunda válida para la Apuesta Triple.)

16c	1	Don Sata	55	2	I. Sandoval	M. Velarde
7—3—6	2	Pretencioso	55	5	E. Soto	M. A. Valenz.
0—3	2a	Miltown	50	4	L. Hevia	M. A. Valenz.
5	3	Contumaz	53	3	J. Amestelly	F. Castro
3—6—3	4	Oeste	53	8	L. Camus	O. Jara
0—4—2c	5	Vandolena	52	1	F. Venegas	E. Bécar
11c—10—14	6	V. Dulce	51	14	J. Toro	M. Araneda V.
1—6—1	7	Renown	51	7	B. García	H. Gazmuri
7v—12v—11v	8	Saeta	51	9	R. Madariaga	G. Sarmiento
4—3—5	9	Torrentoso	50	12	C. Sepúlveda	J. Santos
7c—11c	10	Clamos	49	11	J. Martínez	E Rodríguez M
14c—17c	11	Cocorocó	49	10	N. González	E. Inda S.
12c—1c—13c	12	Novelesco	48	6	F. Meneses	J. Melero
13	13	R. Real	47	13	J. Meneses	A. Ramírez

DUODECIMA CARRERA.— 1.500 metros.— 6a. serie.— A las 13.15 horas.

0—3—8	1	Nebucanita	54	13	L. García	E. Núñez
15—11	2	Beligerante	54	7	B. García	V. Contreras
10	3	Mi Sarita	54	11	J. García	E. Rodríguez
4—6—1	4	Trivia	54	6	R. Madariaga	I. Duque
9—10	5	Arcaya	52	9	H. Salas	O. Jara
2—1—1	6	Kim Novak	52	1	J. Amestelly	L. Gajardo
1	7	Lido	52	3	M. Yáñez	L. A. Orellana
2—12—17	8	Orgulloso	51	14	L. Muñoz	P. Fuentes
17c	9	Don Tolo	51	5	E. Guajardo	G. Avila
12v—11c	10	Mirita	51	12	D. Cerda	M. Rendic
12—3	11	Lightkeeper	50	2	C. Sepúlveda	C. Tapia
7—2	12	Inquisivi	50	8	J. Martínez	J. Muñoz R.
0—1—4	13	S. Genaro	50	4	E. González	L. E. Toledo
13—14	14	Egilope	49	10	J. Eguren	

SPORTING CLUB

PRIMERA CARRERA.— 1.300 metros.— Indice: 24—32.— A las 13.30 horas.

6—4—3—5	1	Spartan Hero	56	10	A. Naranjo	O. Urbina
— —3—0	2	M. Antonio	52	6	J. Miranda	O. Urbina
0—1—0—0	3	Lunik	54	1	N. N.	R. Saavedra
1—0—0—6	4	Trigonia	54	8	E. Romero	O. Leiva
2—5—3—2	5	Velerito	54	13	S. Azócar	R. Bernal
— — —0	6	A. Mundos	53	3	L. Aros	J. Bernal
	7	Mancera	52	2	A. Hughes	L. Valle
—0—0—0	8	Ragunda	52	5	S. Arellano	H. Navarro
0—0—6—0	9	Chancellor	51	12	R. Quiroz	E. González
—0—0—6	10	Winner	51	11	J. Pacheco	O. Aliaga
4—6—0—3	11	Mendicante	49	14	J. Monardes	O. Castillo
— — — —	12	Calandria	48	9	L. Yáñez	H. Alcántara
6—0—0—4	13	Osa Mayor	48	4	J. Parra	E. Vidal
0—0—0—0	14	Pireo	48	7	P. Hernández	L. Alvarez B.

SEGUNDA CARRERA.— 1.500 metros.— Condicional.— A las 14.00 horas.

— — —	1	Guante Rojo	58	5	L. Aros	F. Parisi
— — —	2	Lenoz	58	12	L. Váquez	F Galleguillos
— — —	3	Lin Yu Tang	58	6	N. N.	G. Avila
— —0—0	4	Fricasee	57	13	E. Romero	M. Maira
— — —0	5	F. del Norte	51	11	H. Obregón	M. Maira
— —0—0	6	Quilimari	56	3	A. Orellana	H. Alcántara
—5—3—0	7	S. Poniente	56	7	L. Duque	L. Romero
— — —	8	La Ronquita	55	10	C. Jorquera	A. Martínez
— —6—5	9	Poesie	53	8	S. Azócar	F. Castro C.
—5—0—6	10	Queronque	53	14	J. Miranda	G. Sarmiento
—0—0—0	11	Morena	52	9	N. Bravo	U. Bravo
3—6—3—3	12	Gianpiero	51	4	C. Astorga	Alv. Breque
6—3—3—0	13	Bosquelina	47	1	L. Yáñez	R. Carvajal
0—0—0—0	14	Gardahia	47	2	R. Durán	D. Araya

TERCERA CARRERA.— 1.300 metros.— Indice: 32—37.— A las 14.30 horas.

3—6—0—2	1	Becquer	54	12	L. Vásquez	M. Maira
Reaparece	2	Pelarco	54	5	H. Alfaro	E. Vidal
—1—0—3	3	Grimpola	53	1	L. Duque	L. E. Vásquez
1—3—0—0	4	Interino	53	7	V. Lobos	H. Navarro
Reaparece	5	Canta Rana	52	8	C. Jorquera	U. Duque
Reaparece	6	Cl. del Aire	52	4	N. N.	G. Sarmiento
Reaparece	7	Pacato	52	2	L. Aros	A. Marchesini
2—6—6—0	8	Ventisca	52	9	L. A. Salas	Or. Silva
— —0—0	9	Cinnamón	51	6	J. Borquez	O. Castillo
0—0—0—4	10	Gol y Gol	51	11	L. Mejías	R. Saavedra
— —4—0	11	Sogaval	51	10	G. Cortés	D. Alvarez
0—1—1—0	12	Australina	50	3	L. Yáñez	O. Leiva
0—6—1—0	13	Rumor	50	13	J. Monardes	R. Bernal B.
—0—5—3	14	Estrella	49	14	P. Hernández	O. Urbina

CUARTA CARRERA.— 1.300 metros.— Indice: 39—47.— A las 15.00 horas.— (Primera Apuesta Doble).

4—4—4—1	1	Rissotto	55	5	S. Azócar	D. Bernal
0	2	Loco Verde	53	8	J. Pacheco	E. González
0—0—4—5	3	Maruja	53	7	S. Arellano	H. Jara
6	4	El Ganó	52	10	R. Arredondo	G. Pérez
Reaparece	5	Demotea	51	1	L. Aros	A. Marchesini
0—5—0	6	Paracelso	51	9	E. Vásquez	L. Alvarez B.
0—5—1	7	Africander	50	6	R. Núñez	U. Duque
6—6—5—6	8	Rufián	50	5	P. Hernández	O. Castillo
5—2—2—2	9	Aló Aló	48	11	L. Duque	L. Romero
0—0—0—0	10	Belmondo	47	4	L. A. Salas	U. Bravo
0	11	M. Burn	47	2	J. Parra	O. Urbina

QUINTA CARRERA.— 1.300 metros.— Handicap.— A las 15.30 horas.— (Primera Apuesta Triple).

1—5—0—0	1	Tabalí	55	4	J. Pacheco	E. Vidal
2—1—0	2	Kindesita	54	6	L. Vásquez	R. Carvajal
.—.—.—.	3	Canaletto	51	5	E. Vásquez	F. Castro C.
2—2—0	4	G. Cónde	51	10	S. Arellano	H. Jara
5—0—2—6	5	Mocambo	51	3	J. Miranda	E. Vidal
1—0—1	6	P. Escocés	50	1	L. Yáñez	G. Mancilla I.
6—5	7	Realejo	50	8	S. Azócar	L. A. Bernal
0—4—0	8	Cardenio	49	9	R. Durán	D. Araya
1—3—1—2	9	Mozambique	48	7	J. Monardes	G. Sarmiento
1—2—3	10	Colono	47	2	N. N.	N. Ramírez

SEXTA CARRERA.— 1.300 metros.— Carrera Especial.— A las 16.05 horas.— (Segunda Apuesta Doble).

0—2	1	Sublevado	57	6	C. Astorga	E. Vidal
6—1—4	2	Rotary	56	4	A. Naranjo	M. Maira
1—0—1—2	3	Blanqueado	50	7	H. Obregón	M. Maira
2—4—0	4	Titián	55	11	E. Muñoz	Or. Silva
6—10—0	5	Alegórico	51	10	J. Parra	Or. Silva
3—4—6	6	Busca	50	2	J. Miranda	Or. Silva
0—2—3—5	7	Arroyo	50	9	R. Durán	D. Araya
5—0—3	8	Big Dandy	50	3	L. Yáñez	O. Castillo
0—6—6	9	Fontenoy	50	1	P. Hernández	H. Jara
5—0—4	10	Fortachín	49	5	E. Vásquez	H. Jara
5—0—3	11	Invasor	49	8	S. Azócar	R. Carvajal

SEPTIMA CARRERA.— 1.700 metros.— Clásico Sociedad de Criadores.— A las 16.40 horas.

6	1	Cándida	56	4	A. Naranjo	L. Alvarez B.
2—2—2—1	2	Cavalcade	56	5	S. Azócar	D. Bernal
0—0	3	Cirta	56	1	E. Romero	O. Urbina
0	4	Clea	56	9	E. Vásquez	Or. Silva
2—0—2—1	5	Lontananza	56	2	C. Astorga	H. Alcántara
3—4—4—5	6	Mercenaria	56	6	S. Arellano	I. Saavedra
3—6—5—1	7	Niña Ricci	56	3	L. Yáñez	G. Sarmiento
0—4—4	8	Pomona	56	7	G. Saavedra	L. E. Vásquez
2—5—2—3	9	Voladora	56	8	O. Saavedra	R. Saavedra

OCTAVA CARRERA.— 1.300 metros.— Indice: 54—63.— A las 17.15 horas.— (Segunda Apuesta Triple).

Reaparece	1	M. Nevado	55	7	C. Astorga	E. Vidal
.—.—.—.	2	Yupanqui	55	10	A. Naranjo	F. Parisi
0—0—6—4	3	Platino	54	9	S. Azócar	Or. Silva
1—2—6—2	4	Golfina	52	5	N. Bravo	U. Bravo
1—6—3—4	5	Falcato	50	3	J. Miranda	G. Sarmiento
6—4—2—5	6	V. Negro	50	11	R. Quiroz	D. Alvarez
4—5—2—0	7	Bricketazo	48	8	V. Lobos	O. Urbina
3—1	8	Capullito	48	6	L. Duque	H. Jara
0—0—0—5	9	Bañador	46	2	P. Hernández	H. Jara
0—3—0	10	Coronada	47	1	L. Yáñez	R. Bernal B.
Reaparece	11	R. Chandía	47	4	J. Monardes	D. Bernal

NOVENA CARRERA.— 1.300 metros.— Indice: 44—53.— A las 17.50 horas.— (Tercera Apuesta Triple).

0—0—0—0	1	Birlocha	55	10	D. Santibáñez	H. Jara
3—2—2—3	2	Buque	54	14	L. Aros	A. Marchesini
0—0—6—3	3	Huilco	54	13	E. Romero	D. Alvarez
0	4	Q. Libertad	54	8	E. Muñoz	Or. Silva
Reaparece	5	Balconera	53	4	C. Astorga	G. Sarmiento
3—0—6—0	6	Carissima	53	3	A. Naranjo	H. Navarro
Reaparece	7	Patrullera	53	11	H. Quijada	L. E. Vásquez
0—0—0—0	8	Aldi La	52	2	J. Pacheco	E. Vidal
0—1—0—0	9	Barrica	52	6	J. Parra	O. Urbina
4—3—1	10	Termar	50	7	J. Miranda	O. Urbina
1—0—2—0	11	Cipriano	50	5	H. Obregón	Alv. Breque
0—4—0—0	12	F. de Ulmo	49	12	R. Durán	L. Valle
1—4	13	Ivonne	47	1	L. Yáñez	R. Carvajal
0—3	14	Colmao	46	9	P. Hernández	F. Parisi

RICARDO JAQUE, buen jockey liviano, fue autorizado para correr en el Club Hípico esta semana. Estaba suspendido.

DECIMOTERCERA CARRERA.— 1.500 metros.— 5a. serie.— A las 13.45 horas.— (Tercera válida para la Apuesta Triple.)

7—11— 9	1	Júpiter	55	1	D. Cerda	E. Vidal
2—6—6	2	Doblete	54	5	L. Camus	L. E. Toledo
4c—1—5	3	Riel	54	4	J. Martínez	L. Gajardo
4—8—3	4	Mirabel	53	3	R. Madariaga	J. Posadas
12	5	Don Jaime	52	10	U. Gaete	A. H. García
12c—13	6	Don Tomás	51	8	G. Meneses	A. Henríquez
16—1	7	Cachivache	50	6	E. Soto	A. Sepúlveda
11c—4—8	8	Dollar Oro	49	11	J. Amestelly	G. de la Cerda
15c—5c—11c	9	Encino	48	2	F. Meneses	E. Inda G.
13c—8	10	Viento Sur	48	7	L. Yáñez	D. Alvarez
8—9	11	S. Fuerte	47	9	N. Vásquez	J. Muñoz

DECIMOCUARTA CARRERA.— 1.500 metros.— 3a. serie.— A las 14.20 horas.

Reaparece	1	Noctámbulo	58	8	Or. Hermosilla	H. Yáñez
Reaparece	1a	Sunfall	54	9	L. Camus	H. Yáñez
7—12—15	2	Estirón	55	2	V. Barra	H. Cisternas
1—1—6	3	Carrasco	54	14	G. Farfán	H. Galaz
Reaparece	4	Price	54	10	D. Cerda	E. Vidal
3v—5v—8v	4a	Big Combat	51	7	R. Madariaga	E. Vidal
11c—7	5	Gol de Chile	52	13	E. Soto	E. Inda S.
8	6	Corcoveador	51	11	S. Allende	A. Ramírez
2—7—1	7	Sedienta	51	4	J. Amestelly	O. Becerra
Reaparece	8	Trentón	51	12	J. Martínez	E. Rodríguez
Reaparece	9	Tío Leon	49	6	N. Vásquez	A. Lab
8—1—5	10	Loredana	49	1	F. Meneses	S. Fuentes
1—4—1	11	Tequeña	48	5	E. González	Fdo. Gazmuri
14—12c	12	Radiante	45	3	S. Escudero	L. H. Sorrel

NOTA IMPORTANTE: La 11a. serie de los días 18 y 19 de septiembre es reservada para JINETES APRENDICES. Los jinetes de primera categoría, que dieron compromisos de montas para dichas pruebas, pueden cambiarlos en la Oficina de Estadística.

CLUB HIPICO

Domingo 20 de Septiembre de 1964

CARRERA "A".— 1.200 metros.— Condicional.— (SIN APUESTAS).— (Se correrá antes de la Primera Carrera).

8—14—8—14	1	Sharif	53	2	M. Plaza	H. Inda
3—1	2	Mantagua	50	1	S. Vera	Juan Melero
1	3	Soldanella	50	3	E. Suárez	P. Valderrama

PRIMERA CARRERA.— A las 13.30 horas.— 1.600 metros.— Condicional.— (En esta carrera habrá juego a Ganador y Dupla).

2—11—13—6	1	Agrevca	57	4	F. Venegas	Juan Melero
12—7—11—14	2	La Tucana	57	3	J. Duarte	L. Santos
6—10—5—5	3	P. des Lilas	57	6	J. Torres	F. Jacial
5—14—7—6	4	Meriana	54	2	E. Peña	L. Gajardo
8—4—11—5	5	Noelle	54	7	S. Vera	P. Valderrama
15—6—2—4	6	Propina	54	5	P. Muñoz	F. León
7—10—11—7	7	Temeraria	50	1	Ed. Suárez	P. Inda

SEGUNDA CARRERA.— A las 13.54 horas.— 1.100 metros.— Condicional.

15—12—16	1	Anticipo	55	6	J. Castro	E. Inda S.
14—14—13—14	2	Basilicón	55	11	J. Duarte	T. Herrera
13	3	Bichero	55	15	M. Plaza	Ed. Rodríguez
7—7—3—15	4	Champión	55	1	P. Ulloa	J. Cavieres A.
9	5	Disuelto	55	7	H. Salas	A. Castro
7—4—9	5	a) Puntal	55	17	F. Venegas	A. Castro
11—8—11—13	6	Dorogoy	55	12	O. Hermosilla	H. Miranda
11—13—8—11	7	El Patriota	55	5	N. N.	A. Valenzuela
12—14—10—14	8	Gilberto	55	16	J. Torres	F. Jacial
13—11—15—7	9	Heredero	55	8	E. Naranjo	L. E. Toleda
7—0—15—4	10	Osnabal	55	4	E. Araya	F. León
4	10	a) Timbero	55	14	P. Muñoz	F. León
11—9—10—7	11	Ponchito	55	13	N. N.	F Galleguillos
14—17—13—13	12	Punjab	55	9	E. Peña	L. Gajardo
17	13	Rango	55	2	M. Yáñez	D. Sandoval
9—17—4—8	14	Stout	55	18	N. N.	R. Castillo
10—10	15	Tío Tom	55	10	R. Jaque	C. Tapia
15	16	Tribunal	55	3	Ed. Suárez	P. Valderrama

TERCERA CARRERA.— A las 14.18 horas.— 1.100 metros.— Condicional.— (Primera válida de la Primera Triple, Cierre a las 14.02 horas).

7—3—4—9	1	Bismuto	55	5	N. N.	A. Valdés
10—9—9—13	2	Gambito	55	9	P. Ulloa	J. Argagnor
8—12	3	Intimate	55	4	R. Montoya	G. Urquidi
Debutante	4	Jacksonville	55	13	N. N.	A. López
Debutante	5	Juanjo	55	10	E. Peña	F. León
9—14—10—8	5	a) V. Dick	55	12	P. Muñoz	F. León
8—6—6—7	6	Lebu	55	6	M. Ramírez	Juan Melero
16	7	Monokini	55	14	E. Araya	T. Herrera
9—9—4	8	Nucio	55	3	J. Toro	R. Allen
3—10—13—2	9	Pelé	55	11	L. Godoy	José Melero
6—3—10—2	10	Plauto	55	7	A. Núñez	F. Jacial
13	11	P. de León	55	15	F. Venegas	A. Castro
6—6—5—9	11	a) Reverendo	55	2	J. Duarte	A. Castro
Debutante	12	Timoleón	55	16	R. Jaque	R. López
13—10	13	Titín	55	8	C. Sepúlveda	A. Breque
8—16—10	14	Welcome	55	17	C. Pezoa	C Covarrubias
	15	Whist	55	1	R. Parodi	P. Bagú

CUARTA CARRERA.— A las 14.42 horas.— 1.300 metros.— 1a. serie. — Handicap.— (Segunda válida para la 1a. Apuesta Triple. Cierre a las 14.32 horas.— (En esta carrera habrá juego a ganador y DUPLA.)

2—5—2—8	1	G. Peck	56	2	F. Toro	J. Suárez
4—1—6—10	2	Afectuoso	54	6	C. Pezoa	L. Espinoza
16—1—15—16	3	Báltica	52	4	A. Núñez	Alv. Breque V.
9—4—2—2	4	Vejestorio	51	1	R. Jaque	O. Silva
4—7—5—7	5	Bataclán	50	5	N. N.	R. Rabello
11—3—10—1	6	Metal Rojo	50	7	N. N.	A. López
15—6—6—3	7	Mena	[illegible]	3	J. M. Aravena	P. Inda

QUINTA CARRERA.— A las 15.06 horas.— 1.300 metros.— 7a. serie.— (Tercera válida para la 1a. Apuesta Triple. Cierre a las 14.56 horas.)

10—12—10—18	1	Doña Nena	56	3	G. Jorquera	A. Proschle
6—11—4—7	2	Gonipón	56	8	R. Jaque	O. Silva
1—15—2—9	3	Azul Celeste	55	11	J. Rojas	A. Carreño
5—2—3—5	4	Black Hill	55	2	E. Araya	T. Herrera
8—4—10—8	5	Cucharita	54	4	R. Céspedes	J. Zúñiga
11—5—16	6	Cumberland	54	12	S. Vera	R. Méndez
18—16—7—17	7	Urania	53	1	H. Salas	E. Inda
15—10—11—11	8	Castelar	52	13	F. Toro	J. Suárez
2—16—11—4	9	Desolado	51	5	J. M. Aravena	S. Fuentes
12—11—16—4	10	Pedro León	51	14	C. Pezoa	E. Inda S.
15—8—15—13	11	Kervile	50	9	J. Araya	M. Muñoz
14—16—10—16	12	Sagaz	51	17	N. N.	L. G. Alvarez
10—6—12—9	13	Atanosa	49	15		J. Araya
9—5—12—5	14	Pastorcita	49	[illegible]	N. N.	R. Quiroz
9—14—13—8	15	Minimax	48	10	V. Romero	E. Bécar
2—8—7—10	16	Izar Zuri	45	16	J. Duarte	P. Medina
8—11—13—8	17	Pretoria	45	7	J. Eguren	A. Donati

SEXTA CARRERA.— A las 15.35 horas.— 1.900 metros.— Handicap.— Clásico.— Premio Uruguay.

1—2—5—5	1	Félix	56	4	F. Toro	Alv. Breque V.
10—3—2—2	2	Cachuco	55	2	E. Araya	F. León
4—4—6—8	3	Centinela	53	5	C. Pezoa	P. Inda
6—8—7—1	4	Dionisio	53	8	J. M. Aravena	H. Cisternas
3—1—6—4	5	Mad. Paquín	50	1	S. Vera	J. M. Baeza
3—1—3—3	6	Rico Milla	50	6	A. Núñez	O. Becerra
4—5—2—2	7	Numen	48	9	R. Jaque	J. Salas
1—1—2—8	8	Quite	48	7	R. Céspedes	A. Muscatt
3—6—3—3	9	Siberiak	48	3	H. Pilar	A. Breque

SEPTIMA CARRERA.— A las 16.15 horas.— 1.300 metros.— 6a. serie.— (Primera válida para la segunda Apuesta Triple. Cierre, a las 16 hrs.)

9—1—14—9	1	Mon Cheri	56	5	P. Ulloa	A. Abarca
1—10—11—15	2	Muel	56	11	R. Madariaga	E. Rodríguez
9—14—1—5	2a	Marinka	54	1	F. Toro	E. Rodríguez
15—14—14—2	3	Barmaid	54	6	E. Guajardo	J. Melero
9—1—14—8	4	El Escudo	54	12	M. Yáñez	D. Sandoval
1—3—8—1	5	Edmund	54	4	G. Jorquera	M. Rendic
5—1—6—8	6	Argelia	53	7	B. García	L. A. Orellana
8—13—17—12	7	Blue Fog	52	3	R. Montoya	L. Herrera
7—1—8—11	8	Mister K.	52	2	A. Núñez	L. Santos
5—0—5—13	9	P. de Oro	52	13	R. Jaque	P. Valderrama
2—3—3—10	10	Pimpollita	52	8	C. Pezoa	P. Bagú
9—16—5—5	11	Chan Chan	50	10	H. Pilar	T. Herrera
2—6—8—10	12	Ilusionada	50	9	F. Meneses	C. Tapia

OCTAVA CARRERA.— A las 16.45 horas.— 1.300 metros.— 5a. serie.— (Primera válida para la Apuesta Doble. Cierre, a las 16 32 hrs.)

7—7—5—3	1	Nawel	55	5	E. Araya	J. Melero
7—5—3—9	2	Aarón	54	9	J. M. Aravena	O. Silva
3—5—1—7	3	Libradora	54	4	R. Céspedes	O. Aliaga
6—1—4—6	4	Tunecino	54	10	R. Madariaga	R. Bernal G.
8—8—6—9	5	Cachativa	53	6	E. Guajardo	L. A. García
4—2—2—0	6	Negella	53	11	A. Núñez	A. Valdés
6—8—7—13	7	N. Verde	53	3	C. Sepúlveda	A. López
0—0—0—10	8	Río Tajo	53	7	H. Salas	P. Medina
8—0—18—11	9	Idéntico	51	12	M. Yáñez	D. Sandoval
4—4—5—1	10	Nilhue	51	2	F. Toro	G. Urquidi
5—2—9—4	11	Rivotorto	50	8	R. Jaque	R. López
5—14—3—9	12	Ocelote	49	1	E. Peña	S. González
9—7—6—14	13	Lamballe	48	13	S. Alcalde	C. Rivera

NOVENA CARRERA.— A las 17.15 horas.— 1.300 metros.— 8a. serie.— (Segunda válida para la segunda Apuesta Triple. Cierre, las 17.02 hrs.)

2—1—9—5	1	Jurada	56	6	E. Araya	R. Allen
De Concepc.	2	Amainado	55	1	E. Naranjo	R. Parra
10—7—10—6	3	Quimperle	54	7	G. Jorquera	L. A. García
5—1—5—3	4	Evert	53	2	F. Toro	J. Salas
1—4—4—1	5	P. Quimera	53	10	A. Núñez	A. Muscatt
4—10—7—12	6	Al Rodeo	52	11	C. Pezoa	L. E. Vásquez
9—9—11—7	7	Miss Lilly	52	3	C. Sepúlveda	H. Godoy
2—5—1—9	8	Serpia	52	8	S. Vera	J. Inda
3—2—1—10	9	Tupido	51	12	H. Pilar	A. Breque
5—2—10—5	10	D. Fugata	50	4	J. M. Aravena	G. Sarmiento
1—10—6—1	11	Doreta	48	9	R. Céspedes	J. Zúñiga
11—11—10—5	12	Clarión	47	5	F. Meneses	R. López

DECIMA CARRERA.— 1.300 metros.— 5a. serie.— A las 17.45 horas.— (Segunda válida para la Apuesta Doble. Cierre a las 17.35 horas.)

2—1—8—5	1	Birmano	56	3	N. N.	F. Jacial
3—3—3—1	2	Enemigo	55	12	C. Pezoa	P. Bagú
3—13—3—6	3	Dongo	54	7	S. Vera	J. Inda
11—14	4	Drácula	54	2	E. Saavedra	M. Norambuena
14—9—12—4	5	Panguecillo	54	11	R. Jaque	C. Tapia
5—4—12—2	6	Faras	53	13	F. Venegas	A. Castro
4—13—15—13	7	Altunes	52	6	H. Salas	E. Inda
7—11—4—12	8	Bereas	52	10	J. Aravena	D. Sandoval
10—10—14—4	9	Cecil Rhodes	52	1	E. Araya	R. Allen
2—9—2—4	10	Cara Clara	51	14	E. Guajardo	L. A. García
7—9—9—8	11	Qué Valer	51	8	F. Toro	C. Pfau
3—4—3—3	12	Young Man	51	5	P. Muñoz	F. León
2—13—16—3	13	Gentilese	50	9	H. Pilar	G. Sarmiento
4—0—11—10	14	Canteras	49	4	F. Meneses	J. Fuentes

UNDECIMA CARRERA.— 1.300 metros.— 4a. serie.— A las 18.25 horas.— (Tercera válida de la 2a. Apuesta Triple. Cierre a las 18.15 horas.)

3—2—2—2	1	Gamelín	56	2	E. Araya	R. Allen
2—5—10—2	2	Solterito	56	11	A. Núñez	F. Jacial
6—4—7—7	3	Acreditado	54	8	G. Jorquera	A. Castro
5—8—9—8	4	Testa	54	1	H. Salas	O. Jara
12—5—11—10	5	Moliné	53	10	E. Naranjo	R. Parra
4—4—3—6	6	Nessin	53	15	F. Toro	J. Inda
3—1—5—1	6a	Persépolis	53	7	S. Vera	J. Inda
6—1—5—5	7	Decadrón	52	13	H. Pilar	D. Miranda
1—10—6—9	8	Filántropo	52	3	L. Godoy	A. Breque V.
10—14—6—5	9	Marchamar	51	6	E. Peña	J. F. González
11—1—7—6	10	Juvénica	50	4	R. Jaque	R. Méndez
1—3—8—14	11	Hill Peter	50	14	J. Aravena	E. Inda
7—10—10—12	12	Mister Hill	50	9	F. Meneses	C. Tapia
4—4—6—11	13	Pie Ligero	50	12	M. Plaza	G. Urquidi
6—1—6—11	14	Jarder	49	5	C. Sepúlveda	P. Medina

Peatones y Conductores:
Prudencia en tránsito es sinónimo de seguridad. Colaboremos con Carabineros en la prevención de accidentes en las calles y los caminos.
CLUB DE SEGURIDAD EN EL TRANSITO

ULTIMA PAGINA DE ESTA EDICION
Edición de 22 páginas — Precio: E.o 0,15

LA NACION

MIERCOLES 16 DE SEPTIEMBRE 1964
SANTIAGO DE CHILE

Nueva era en los vuelos espaciales inaugurada con motores eléctricos

Primera experiencia acaba de realizarse en los Estados Unidos

(por ROBERT STEVENS)

El primer vuelo experimental con motores-cohete eléctricos realizado recientemente en los Estados Unidos, marca el comienzo de una nueva y significativa etapa de los esfuerzos del hombre en su empresa exploratoria del sistema solar.

El experimento es parte de un programa cuya sigla inglesa es SERT (pruebas espaciales del cohete eléctrico) y se llevó a cabo para lanzar al espacio en un vuelo de ascenso y descenso vertical de una hora, dos motores perfeccionados recientemente. Uno se probó en el vuelo de ascenso y el otro, de tipo enteramente distinto, fue echado a andar durante el regreso del vehículo SERT a la Tierra.

Estos cohetes eléctricos perfeccionados por la Administración Nacional de Aeronáutica y Astronáutica (NASA) son pequeños y cada uno de ellos genera un impulso como los cohetes químicos en las misiones espaciales de la actualidad. Más bien, están destinados a funcionar por largos períodos después de haber sido lanzados al espacio por cohetes de más potencia que usan motores de combustión.

Actualmente se está considerando el empleo de grupos de pequeños motores eléctricos de prolongado funcionamiento para la propulsión de los vehículos espaciales que se envíen a Marte en el futuro. Pero es posible que se les dé un empleo más inmediato usando uno de ellos por separado para controlar la posición de los satélites, las estaciones espaciales y las sondas no tripuladas dirigidas hacia la Luna y los planetas.

Los motores del SERT producen la fuerza impulsora al crear y acelerar partículas cargadas (iones). El rayo iónico resultante, que tiene el espesor de un vaso grande de cristal, sale a chorro por la tobera de escape a una velocidad y con una energía muy superiores a las de los gases en combustión emitidos por los cohetes químicos corrientes.

Los motores eléctricos tienen la ventaja de que, a pesar de tener un reducido impulso, tienen capacidad para producir durante meses un impulso constante mientras que los cohetes químicos sólo pueden funcionar por unos minutos. Además, la cantidad de energía producida por kilogramo de peso del motor es de una proporción varias veces mayor que la del cohete eléctrico.

Los dos motores del SERT, aunque distintos en algunos aspectos, ya que uno emplea cesio como elemento impulsor y el otro usa mercurio, funcionan esencialmente según el mismo principio. Primero se ioniza el elemento impulsor, esto es, se le quitan electrones a sus moléculas. Después se aceleran los iones sometiéndolos a un voltaje eléctrico que les imparte una alta velocidad. Estos iones, al escaparse por la tobera, producen el impulso.

Pero si no se les neutraliza la carga, los iones se acumulan fuera de la tobera de escape y crean un voltaje propio. Este voltaje puede adquirir suficiente potencia hasta llegar a impedir la salida de más iones, paralizando así el impulso del motor.

Para evitar este problema se inyectan electrones (que tienen una carga negativa) en el chorro del escape. Con esto se neutraliza la carga de los iones y se elimina su voltaje. Los electrones usados en este caso son los mismos que al principio fueron extraídos de las moléculas del elemento propulsor.

El propósito del vuelo del SERT era obtener datos sobre la neutralización de los rayos iónicos en el espacio. Los dos motores, que estaban preparados para funcionar por unos 20 minutos, fueron instalados en el vehículo de manera que el impulso causase una variación en su velocidad giratoria. Las variaciones de ésta durante el período de funcionamiento de cada motor sirvieron para indicar si el chorro iónico estaba o no neutralizado.

Como esa ha sido la primera prueba espacial de un método tecnológico enteramente nuevo pueden hacerse de ella ciertas deducciones de importancia para el porvenir de los vuelos tripulados espaciales. Pero todavía no puede decirse que se trata de un descubrimiento decisivo. Robert Goddard, uno de los primeros técnicos norteamericanos especializados en cohetes, previó ya en 1906 las ventajas de la propulsión con cohetes eléctricos. Después, durante las décadas subsiguientes, los hombres de ciencia de otras naciones también formularon teorías sobre la materia.

En realidad, la NASA inició su programa de estudios sobre los cohetes eléctricos en 1958. El progreso hecho ha sido constante y el experimento del SERT es simplemente un ensayo más espectacular que los otros. Pero, al mismo tiempo, es símbolo del espíritu sin límites que mueve al hombre a la exploración y a mejorar sus aparatos, sus materiales y su condición.

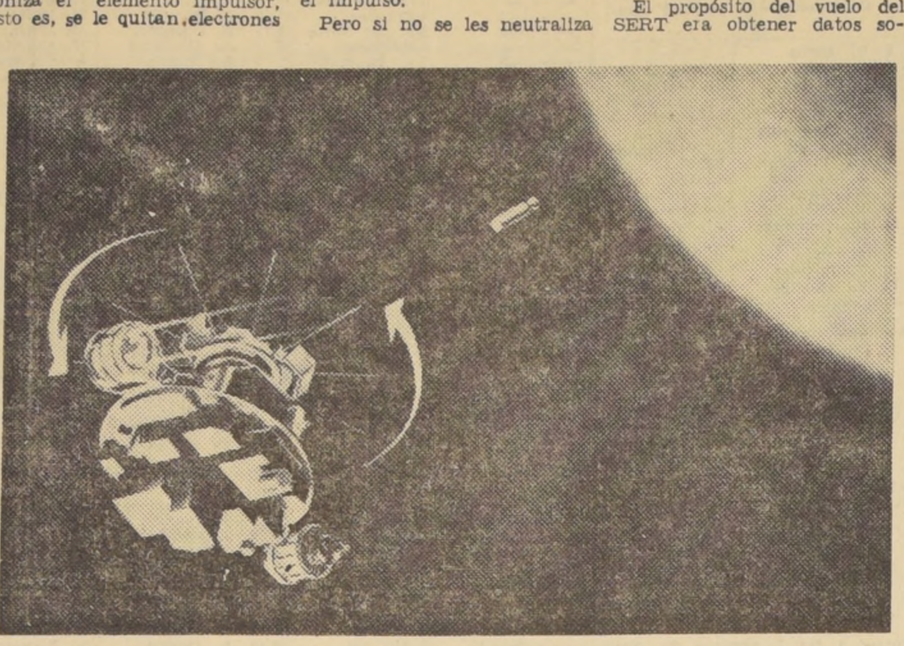

VEHICULO ESPACIAL SERT.— Los técnicos de los Estados Unidos han lanzado al espacio sus primeros motores cohete eléctricos en un vehículo al que se le ha dado el nombre de Sert, derivado de la sigla inglesa Pruebas Espaciales del Cohete Eléctrico. En este dibujo el artista muestra los dos pequeños motores instalados en posición opuesta sobre el borde del vehículo. Cuando se echan a andar, los motores imparten un movimiento de rotación al vehículo. lo que indica a los observadores en tierra que los cohetes están produciendo impulso.

PALABRAS CRUZADAS

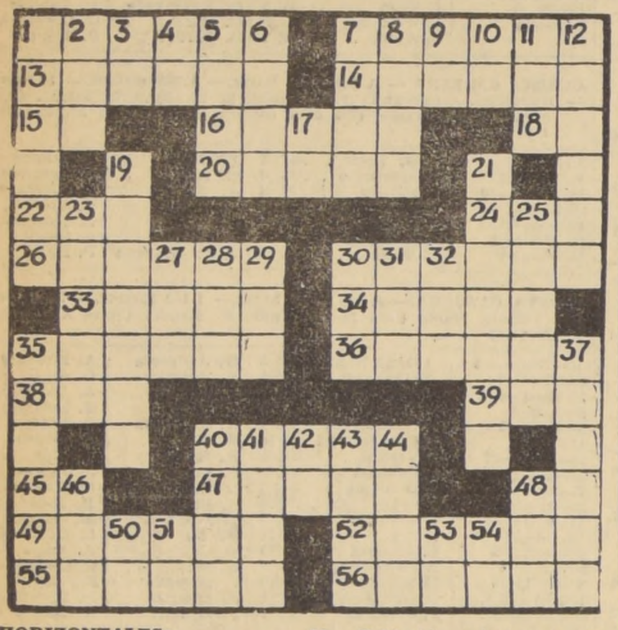

HORIZONTALES:

1.—Uno de los meses del año.
7.—Gobernar una embarcación.
13.—Arbusto leguminoso de la India, semejante a la acacia (pl.)
14.—Del sabor de la hiel (fem.)
15.—Existe.
16.—Instrumento que sirve para arreglar el pelo.
18.—Contracción.
20.—Hermano mayor de Moisés (Biblia).
22.—Apócope de tono.
24.—Se dirigía a un lugar.
26.—Que oye (fem.)
30.—Dividir con un instrumento cortante.
33.—Ascender, elevarse.
34.—Idolo de los moabitas.
35.—Albahaca silvestre, planta originaria de España.
36.—Síncopa de señoras.
38.—Corté menudamente con los dientes una cosa dura.
39.—Archipiélago malayo.
40.—(Santa), abadesa, hija del rey de Francia Dagoberto II.
45.—Interj. que denota resolución.
47.—Impresión que hace en el ojo la luz reflejada por los cuerpos.
48.—La afirmación, en dialecto provenzal.
49.—Poner lisa una cosa.
52.—Cubierta exterior de las flores.
55.—Tome lo que le envían.
56.—Adquirir seso o cordura.

VERTICALES:

1.—Signo que se pone sobre una vocal.
2.—Fluido aeriforme.
3.—Símbolo del osmio.
4.—Adverbio de afirmación.
5.—Lo que sirve para cubrir una vasija.
6.—De hueso (fem.).
7.—Una de las partes del miembro superior del hombre.
8.—Voz hebrea que significa así sea.
9.—Símbolo del radio.
10.—Símbolo del erbio.
11.—Oficial del ejército turco.
12.—Reducir a polvo una cosa con el rallo.
17.—Dirigirse a un lugar.
19.—Instigar, persuadir.
21.—Conforme a la letra.
23.—La mujer respecto del marido (fam.)
25.—Dar balidos.
27.—El río más largo de Siberia.
28.—Río de Europa que nace en los Alpes.
29.—Anillo, argolla.
30.—Apócope de casa.
31.—Recite una oración.
32.—Corriente de agua que desemboca en el mar.
35.—Estimular a las bestias con la voz o el látigo.
37.—Hacer surcos en la tierra.
40.—Rey de Israel (917-897 a. de J. C.)
41.—Cubre con una capa de oro.
42.—Artículo determinado.
43.—Privada de la razón, demente.
44.—Anillos, argollas.
46.—Cerveza inglesa ligera.
48.—Agua del mar agitada.
50.—Noventa y nueve, en números romanos.
51.—Adverbio de afirmación.
53.—Prep. insep. que indica repetición.
54.—Símbolo del osmio.

RESULTADO PUZZLE DE AYER

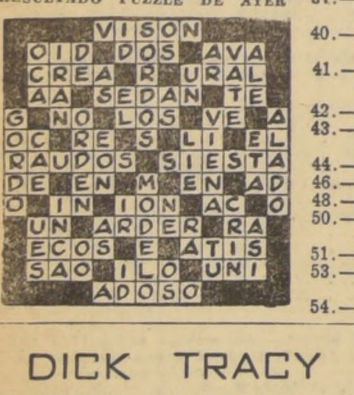

SERVICIO NACIONAL DE SALUD - Central de Abastecimiento

PROPUESTA PUBLICA Nº 33/64 DE PLAZA

CORCHOS DE PRIMERA CALIDAD, DIFERENTES NUMEROS, PARA USO EN FARMACIA.

Para el día 7 de octubre de 1964.

BASES Y ANTECEDENTES SOLICITARLOS EN AVENIDA MATTA 644 —ENTREPISO—, SECCION ADQUISICIONES, DE LUNES A VIERNES, DE 13 A 18 HORAS, Y SABADO, DE 9 A 12 HORAS.

EL JEFE

SERVICIO NACIONAL DE SALUD - Central de Abastecimiento

PROPUESTA PUBLICA Nº I-26/64 DE IMPORTACION

SONDAS Y TUBOS PARA DRENAJE (159 Item).

Para el día 21 de octubre de 1964.

BASES Y ANTECEDENTES SOLICITARLOS EN AVENIDA MATTA 644 —ENTREPISO—, SECCION ADQUISICIONES, DE LUNES A VIERNES, DE 13 A 18 HORAS, Y SABADO, DE 9 A 12 HORAS.

EL JEFE

SERVICIO NACIONAL DE SALUD - Central de Abastecimiento

PROPUESTA PUBLICA Nº I-25/64 DE IMPORTACION

SILLONES Y UNIDADES DENTALES

Para el día 19 de octubre de 1964.

BASES Y ANTECEDENTES SOLICITARLOS EN AVENIDA MATTA 644 —ENTREPISO—, SECCION ADQUISICIONES, DE LUNES A VIERNES, DE 13 A 18 HORAS, Y SABADO, DE 9 A 12 HORAS.

EL JEFE

2228) Falta de puntualidad en salida de trenes

Señor Director:

A través de los frecuentes recorridos que realizo en el tren N.o 15 que cubre el trayecto Alameda-Coltauco, he podido comprobar la falta de organización en sus horarios de salida, ya que sufre constantes atrasos y es rara la ocasión en que parte a la hora (19,45).

El día 11 del presente, el tren partió con aproximadamente 3/4 de hora de atraso con la máquina 16002, que fue colocada a su llegada del sur, sin haber sido revisada, como es normal. Al llegar a San Bernardo, la máquina sufrió la falla del regulador de velocidad y el tren tuvo que permanecer detenido por más de una hora y media mientras se arreglaba el desperfecto.

Cuando se reclamó al jefe de estación por esta falta de deferencia hacia los pasajeros, éste simplemente contestó que si no les gustaba, mejor viajaran en micro.

Señor Director, en este tren viajan a diario obreros y empleados que necesitan llegar a tiempo a sus ocupaciones en las ciudades o pueblos en los que hace escala. Como se comprenderá, estos retrasos los perjudican enormemente.

Es de esperar que estos hechos no vuelvan a repetirse y que en lo sucesivo los trenes partan a sus horas.

Agradeciendo la gentileza del señor Director, se despide Atte. de usted.— **Un interesado.**

2229) Cambio de sentido del tránsito en calles

Señor Director:

Los automovilistas y, en general, todo aquel que conduce algún vehículo, habrán notado seguramente cómo se cambia el sentido del tránsito a calles que han tenido durante años una sola dirección, y a la que todos los conductores se acostumbran con el tiempo.

Frecuentemente estos cambios no obedecen a ninguna razón perentoria de descongestión o cosa parecida. Se invierte el tránsito, a veces con las evidentes molestias que debe sufrir todo chofer de vehículo que efectúa repetidamente un mismo recorrido.

Como ilustración, se puede nombrar el caso de la calle Pedregal, de sólo dos cuadras de largo, y que antes que se realizara el cambio se entraba por ella desde Alameda y se desembocaba en Portugal. Esto permitía que aquellos que venían por Av. Bdo. O'Higgins en sentido oriente-poniente doblaran hacia Portugal entrando por esta calle, ya que es imposible hacerlo directamente desde la Alameda, por existir un letrero prohibiéndolo.

La inversión del tránsito de dicha calle obliga ahora a los conductores que transitan por dicha arteria a ir hasta calle Miraflores, virar en redondo y volver hasta Portugal haciendo así un recorrido inútil de casi diez cuadras.

Según mi parecer, señor Director, debería pensarse mucho antes de realizar alguno de estos cambios, a fin de que no se produzcan estas situaciones que, en vez de beneficiar al conductor, lo perjudican.

Sin otro particular y agradeciendo su deferencia, se despide de Ud. Attc.— **M. Fuenzalida H.**

Cartas al Director

Las cartas que se publican en esta sección deben venir firmadas y con indicación del nombre completo, dirección y número de carnet del autor o autores. Sin embargo, omitiremos estos datos si él o los autores lo desean.

2230) Reclama por recargo en precio de estampillas

Señor Director:

Quiero, por intermedio de la presente, estampar mi protesta por un hecho que considero bastante grave, y que es el siguiente:

Hace algunos días tuve que acudir a las oficinas del Servicio de Seguro Social, con el propósito de renovar mi libreta de asegurado. El empleado que me atendió me pidió, para acompañar los trámites, estampillas por valor de 120 pesos.

Debido a la inexplicable razón de que no existe en dichas oficinas una sección donde se vendan estas estampillas, me vi en la obligación de adquirirlas en un quiosco ubicado en Alameda y Brasil, donde se me cobró 160 pesos, es decir, con un sobrecargo de 40 pesos. Cabe hacer notar que este quiosco expende solamente estampillas, habiendo dejado de lado, por lo lucrativo del negocio, la venta de diarios y otros.

Según mi opinión, las autoridades debieran tomar cartas en el asunto, a fin de que estas personas que obtienen "pingües" ganancias en la reventa de estampillas, cesen de estafar en esta forma al obrero modesto, que debe medir sus gastos, y que no está en condiciones de pagar precios aún más elevados de lo que actualmente están.

Sin otro particular, agradeciendo de antemano la inserción de la presente, queda de Ud., su Affmo., **C. G. G.**

Así Atendemos al Público

En Centros de Salud del SNS se hacen tratamientos por enfermedades de vejez

72 especialistas trataron estos problemas en el Congreso de Gerontología

Uno de nuestros lectores que cuenta con 75 años de edad, nos escribió interesado por conocer dónde se están aplicando los tratamientos sobre enfermedades de la vejez, o sea, de la especialidad de gerontología.

Al respecto no es grato informarle que esta especialidad, nueva si se puede decir en el campo de la Medicina, está siendo aplicada en todos los Centros de Salud del Servicio Nacional de Salud (SNS), precisamente porque en ellos se atiende a los imponentes del Seguro Social, muchos de los cuales sufren de enfermedades por esta causa, o sea, la avanzada edad. Igualmente se hacen tratamientos en los establecimientos hospitalarios regionales o clínicos, ya que son muchos los casos que a diario se presentan que caen bajo la especialidad de la gerontología.

En nuestra edición de ayer, en la Sección Cartas al Director, aparece un artículo firmado por el Dr. Antonio Martínic, radicado en La Serena, en el cual hace referencias al Congreso sobre Gerontología que se realizó en Santiago, al cual hace referencias en su carta nuestro lector. En ese artículo, como lo puede ver el interesado, se da a conocer que a este torneo asistieron 72 especialistas en Gerontología, siendo el principal de ellos el Dr. José Froimovich, quien presta servicios precisamente en el Asilo de Ancianos, donde ha hecho estudios sobre esta especialidad y al cual podría consultar nuestro lector sobre su caso. Dadas las referencias que da el lector que firma con las iniciales S. L. P. (encontrándose con todas sus energías a los 75 años de edad) que solamente sufre de una sordera progresiva y está en condiciones de trabajar, en su caso puede ser de interés para el Dr. Froimovich, por lo que estamos seguros será atendido con todo agrado.

2222) Pregunta por tratamientos de gerontología

Señor Director:

Me permito dirigirme a usted con el propósito de manifestarle lo que a continuación le expreso.

Como asiduo lector de LA NACION, por muchos años, en estos últimos meses he estado atento a los acuerdos que la ciencia médica ha estado celebrando en la Universidad de Chile, sobre el problema de los "gerontes"; pero ignoro si los tratamientos se realizan ya en algún hospital de Santiago.

Me interesa esto, pues yo sufro de mis oídos hace cerca de un año y no he logrado aminorar mi mal hasta ahora, que, para mi mayor desesperación, ha ido en aumento.

Tengo 75 años de edad y, aunque no me siento disminuido en mis energías, mi falta de mejor audición me priva de ganarme la vida con alguna facilidad, ya que mis oídos

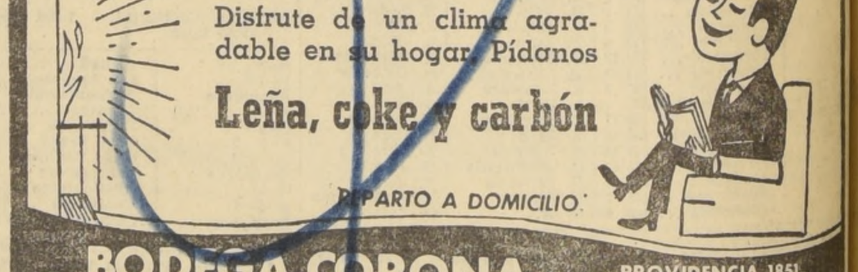

JUAN MARINO — POR SAM LEFF

DICK TRACY — POR CHESTER GOULD

RAMONA — POR LINO PALACIO
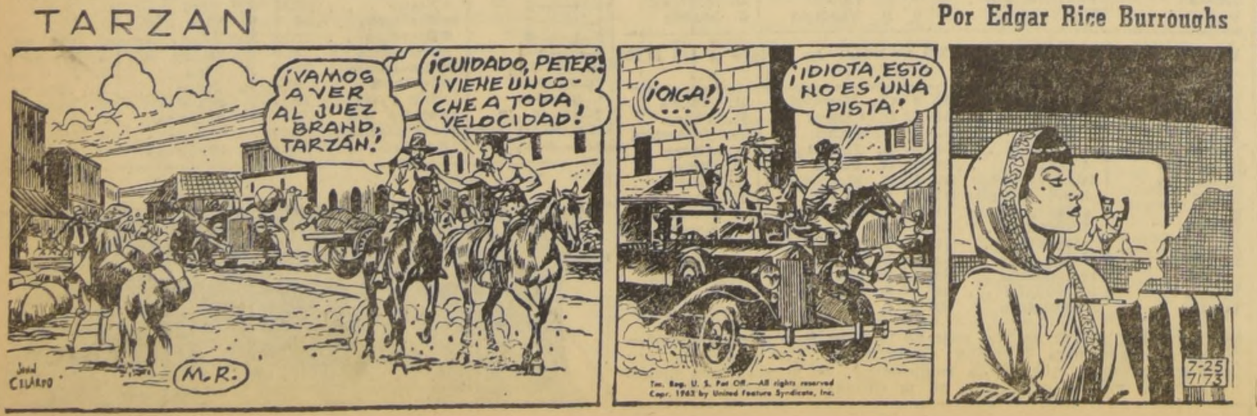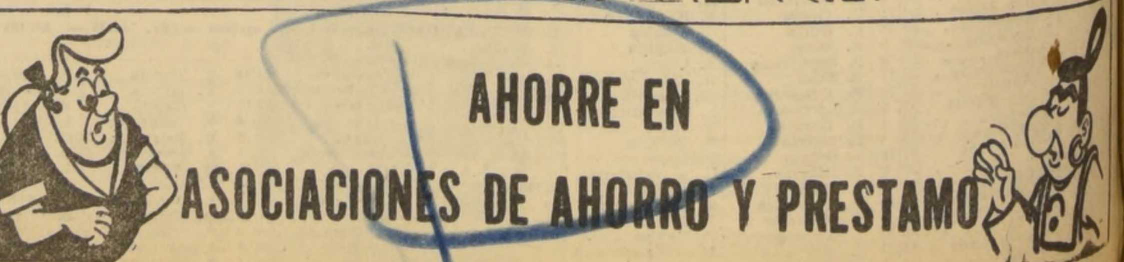
TARZAN — Por Edgar Rice Burroughs