DECLARO PRESIDENTE ELECTO:

Espero realizar cambios muy rápidos en beneficio del país

La actividad minera será una palanca fundamental para ello, dijo en la sesión especial que la Sociedad Nacional de Minería efectuó para recibirlo

"Espero obtener resultados sorprendentemente rápidos, me atrevería a decir que dramáticos, para bien del país, apoyándome en la palanca de la minería", manifestó en la tarde de ayer el Presidente Electo, Eduardo Frei, durante la sesión especial que celebró la Sociedad Nacional de Minería para recibirlo.

El Salón de Actos de la Sociedad, se encontraba atestado de personeros de las actividades mineras del país, tanto privadas como públicas. Una cerrada ovación recibió el Presidente Electo, cuando hizo su entrada al recinto.

El presidente de la Sociedad Nacional de Minería, senador Hernán Videla Lira, le dio la bienvenida en una breve improvisación, en la cual destacó la larga trayectoria de trabajo en favor de la minería que ha desarrollado el señor Frei, tanto como consejero que fue de esa sociedad, como posteriormente en calidad de senador por las provincias mineras de Atacama y Coquimbo. Destacó también las aspiraciones fundamentales que tiene esta actividad de la producción nacional y que confían se realicen durante la próxima Administración. Luego usó de la palabra Juan Marcó, presidente de la Asociación Minera de Copiapó, quién abundó en iguales términos.

A continuación el senador Videla Lira, le ofreció la palabra al Presidente Electo, quién entre otros conceptos manifestó:

Vengo a confirmar mi pensamiento frente a la minería, pensamiento que he sostenido, no sólo durante la reciente campaña presidencial, sino durante toda mi vida.

Para mi la minería es la palanca fundamental, en la cual mi Gobierno se apoyará para el desarrollo económico del país, y es la actividad en la cual esperamos obtener resultados más rápidos.

Chile tiene dos cuellos de botella que entraban su progreso económico, la agricultura y el déficit de exportaciones. Desde el primer día de mi Gobierno se tenderá a incrementar las exportaciones y en esta tarea la minería debe cumplir un papel de vital importancia.

La minería chilena debe ser una actividad industrial sólida y debe contar con el crédito adecuado.

Necesitamos la más amplia cooperación internacional, tanto en créditos, como en nuevas inversiones y en ayuda técnica. Creemos que encontraremos este apoyo en los países más desarrollados del mundo.

Estas naciones deben comprenden que es bueno que se asocien a nuestro país, no sólo para nosotros, sino que también para ellos.

Las inversiones extranjeras las acogeremos sin reservas y las buscaremos decididamente, ellas deben integrarse armónicamente a la economía nacional.

La minería no tendrá que plantear problemas frente a la nueva Administración, ya que ella estará integrada orgánicamente a la conducción y el destino económico del país.

TIEMPO PARA SANTIAGO: Bueno.— Algo nuboso.
TEMPERATURA MAXIMA DE AYER: 27,4 grados C, a las 14 horas 45 minutos; temperatura mínima: 7,6 grados C, a las 6 horas 20 minutos.
APRECIACION GENERAL: El litoral comprendido entre Arica y Constitución se cubrirá en toda su extensión durante la noche.

LA NACION

AÑO XLVIII — SANTIAGO DE CHILE — VIERNES 9 DE OCTUBRE DE 1964 — PRECIO: E° 0,15 — N.o 17.110

Edición de 20 páginas — En dos secciones

Crónica, Págs.	1 a 3	Social, Pág. ..	9
Redacción . .	4	Teatros . . .	10 y 11
Política . . .	5	Cables	12
Comercio . . .	6	Hípica	13 a 17
Provincias . .	7	Deportes	17 a 19
Económicos ..	8	Magazine	20

El Norte Aclama a Alessandri:

Entusiasta Recepción le Tributa Pueblo de Antofagasta

NUEVO ESTADIO Y MODERNO HOSPITAL INAUGURADOS POR EL PRESIDENTE

Frei, gran conocedor de problemas mineros

Después de la brillante intervención que pronunció el Presidente Electo en la Sociedad Nacional de Minería, los personeros de esta actividad económica del país manifestaron complacidos que el señor Frei es un profundo conocedor de los problemas mineros del país, a los cuales ha permanecido vinculado durante muchos años. EN EL GRABADO, de izquierda a derecha, Mario Muñoz, secretario general de la Sociedad Nacional de Minería; Francisco Cuevas Mackenna, Vicepresidente de la misma entidad; el Presidente Electo; Hernán Videla Lira, Presidente de la SNM; y Luis Palacios Rossini, Ministro de Minería.

S. E. y el saludo de un niño

Todo el norte demostró su aprecio y adhesión al Presidente de la República, Jorge Alessandri Rodríguez, en la jira que éste realiza inaugurando innumerables obras públicas que fueron proyectadas durante su administración. Niños, mujeres y hombres se volcaron a las calles para ver al Jefe del Estado a su paso por puertos, pueblos y ciudades y testimoniarle su afecto. EL GRABADO es elocuente: un niño se adelantó hacia la comitiva del Primer Mandatario para saludarlo y éste responde a su gesto palmoteándolo.

ANTOFAGASTA (Homero Avila).— El viaje de S. E. el Presidente de la República, por la zona norte, tuvo ayer una ligera variación en su programa. A causa de la imposibilidad de que el avión pudiera aterrizar en el aeródromo de Breas, cerca de Taltal, el Presidente Alessandri continuó viaje directo. Sin embargo, el Ministro de Obras Públicas, Ernesto Pinto Lagarrigue; el Subsecretario de la misma Cartera, Guillermo Ríos Mackenna, y el Vicepresidente de la Corporación de la Vivienda, Javier Vidal, hicieron el viaje por tierra, saliendo a las 7 de la mañana desde Chañaral. En Breas fue inaugurado el tramo de la Carretera que tiene 357 kilómetros y representa una inversión de 28 millones de escudos.

ANTOFAGASTA.— El Presidente Alessandri llegó a Antofagasta las 12.35 horas. Era esperado en el aeródromo por el Intendente de la provincia, el Alcalde, el Comandante del Grupo de Aviación de Cerro Moreno y autoridades de la provincia. A las 4 de la tarde el Jefe del Estado concurrió a la inauguración del Estadio de Antofagasta. Ha sido ésta una de las ceremonias más brillantes de su jira por el Norte. Más de 30 mil personas llenaban el Estadio y prorrumpieron en vivas al Presidente Alessandri. Un pequeño automóvil descubierto lo esperaba en la pista de atletismo del Estadio y en este vehículo el Primer Mandatario debió dar una vuelta completa al campo deportivo entre los aplausos de la muchedumbre.

En el centro del Estadio había delegaciones de deportistas de toda la provincia. Se le rindieron honores militares y se entonaron himnos que fueron coreados por la multitud. Usó de la palabra el Ministro de Obras Públicas, don Ernesto Pinto, para hacer entrega del Estadio a la ciudad. El discurso de recepción estuvo a cargo del Alcalde, don Floreal Recabarren, quien tuvo los más brillantes elogios para el Jefe del Estado y para su obra de gobernante.

EL HOSPITAL.— A las 5 de la tarde, el señor Alessandri concurrió a inaugurar el Hospital Regional. En esta ceremonia pronunciaron discursos el Ministro de Salud, doctor Francisco Rojas Villegas, y el Director General del SNS, doctor Guillermo Grebe, para agradecer la obra del Gobierno que ha cumplido con creces su programa de construcciones hospitalarias.

Desde allí el Primer Mandatario prosiguió su jira por la ciudad. Visitó la piscina olímpica recientemente inaugurada y fue al Liceo de Niñas de Antofagasta. Miles de alumnas lo recibieron en la calle y en las escalinatas del establecimiento con cantos compuestos por ellas mismas. El acto fue realmente emocionante.

La jira prosiguió con la inauguración de los tijerales del nuevo edificio de la Cooperativa para la Zona Norte, COPENOR, organizada por la Corporación de Fomento y que ya cuenta con más de 4.500 socios.

MAESTRANZA.— A continuación visitó la Maestranza, obra de la Corporación de Fomento, donde los obreros lo rodearon aplaudiéndolo y pidiéndole se fotografiara con ellos, para tener recuerdos permanentes de su visita. El Presidente Alessandri así lo hizo y estrechó la mano de todos ellos al despedirse.

En la tarde, a las 19.30 horas, el Alcalde de la ciudad ofreció al Jefe del Estado y a su comitiva un coctel en la Municipalidad, y en la noche una comida en el Hotel Antofagasta.

El éxito de la jira de Su Excelencia es cada día más extraordinario. En Antofagasta la mitad de la población estaba en el Estadio y la otra mitad salió a las calles para darle la bienvenida y saludarlo a su paso. El Jefe del Estado continuará hoy viaje a Iquique, donde inaugurará, entre otras cosas, la Empresa Pesquera Tarapacá.

"Soy muy pequeña y no muy guapa, y por eso, no me atrevía a decir que quería actuar en cine", explica Nadezhda Rumiantseva la actriz soviética que visita Chile.

DICE NADEZHDA RUMIANTSEVA:

Como no me podían echar de la casa, mi familia aceptó que estudiara cine

La actriz premiada en el Festival del Mar del Plata lleva una vida "como todos los soviéticos"

Con la estatura de una niña de doce años, muy rubia y locuaz, la actriz cinematográfica soviética Nadezhda Rumiantseva, recibió ayer a los periodistas. La estrella del film ruso "Muchachas", premiada por la mejor actuación femenina en el Festival de Mar del Plata, demostró que domina además el arte de las respuestas rápidas pero que no dejen traslucir totalmente su pensamiento, sabe posar con gracia y puede mantener un ambiente de constante buen humor a su alrededor.

La Empresa distribuidora de las películas rusas que se han exhibido en Chile, presentó a Nadezhda, ayer al mediodía en el Teatro Gran Palace, después de la exhibición privada de "Hamlet".

El tercer viaje de la actriz a Sudamérica estaba programado también para Tamara Siomina, actriz de "Resurrección", exhibida en Chile durante el último festival de cine ruso. Sin embargo, según explicó su colega, Tamara está muy enferma debido al frío otoño que soportan los moscovitas y se quedó sin jira.

ACTRIZ A HURTADILLAS.— Vestida con un dos piezas rosado, de mangas cortas, Nadezhda —cuya traducción corresponde a Esperanza— se instaló en el foyer del teatro y relató a los periodistas por qué se hizo actriz de cine.

—Es una historia muy larga de contar, explicó. Durante toda mi vida consciente, deseé hacer cine a pesar de que soy muy pequeña y no muy guapa. Por eso, era muy difícil explicarle a mis amigos mi afición. Mamá no ayudaba mucho porque siempre ha sido... una mamá y mi familia no tenía amigos relacionados con el arte.

—Cuando dejé la escuela, dije en mi casa que había programado entrar a la Universidad a estudiar lenguas

(PASA A LA PAGINA 6)

Severas medidas de seguridad esperan en Quebec a Isabel II

Yate real navega rumbo al último punto de la jira de la Soberana por Canadá.— Amenazas de incidentes

QUEBEC, Canadá, 8 (UPI).—El yate real "Britannia", a bordo del cual viajan la Reina Isabel II y el Príncipe Felipe, encontró hoy mar gruesa cuando se aproximaba a la península de Gaspe, escoltado por cuatro buques de guerra canadienses.

La pareja real debe llegar a Quebec el sábado por la mañana para cumplir la última etapa de su jira de ocho días por Canadá.

Los seperatistas franco-canadienses, que propugnan la independencia de Quebec y la formación de un Estado de habla francesa en ese territorio, han amenazado con realizar demostraciones, al arribo de la Reina. Isabel estará 33 horas en la ciudad.

Las medidas de seguridad que se han tomado son tan severas que los periodistas que trabajan en las secciones informativas de los edificios legislativos han recibido orden de dejar abiertos su escritorios y gabinetes, a fin de que las autoridades puedan registrarlos a voluntad. Dichos edificios serán visitados por la pareja real.

Por otra parte, se dispuso que mientras dure la estadía de la Reina en Quebec no se permitirá a las aerolíneas llevar a cabo vuelos a distancia menor de tres kilómetros de la ciudad. La mínima altura que podrán alcanzar los aviones será de 1.220 metros. Un vocero de la Real Policía Montada del Canadá dijo, sin embargo, que no se habían realizado arrestos de elementos separatistas hasta la media tarde de hoy.

SATELITE SECRETO LANZO USA

CALIFORNIA, 8 (UPI).—Tiene carácter secreto un nuevo satélite espacial no tripulado lanzado hoy por la Fuerza Aérea Norteamericana. Se utilizó un cohete impulsor Atlas-Agena. Los observadores deducen que podría tratarse de un satélite "espía del cielo". Pero la Fuerza Aérea no ha querido hacer comentario alguno.

El Combate Naval de Angamos

La Armada conmemoró ayer el octogésimoquinto aniversario del Combate Naval de Angamos, famosa acción naval que se registró durante la Guerra del 79, y cuyos resultados fueron la captura del blindado peruano "Huáscar", y el dominio del mar, por parte de Chile. Para conmemorar el aniversario, una delegación de oficiales de la Armada encabezada por el Capitán de Fragata Raúl Cancino, depositó ofrendas florales en las tumbas de los Almirantes Juan José Latorre y Galvarino Riquelme, en el Cementerio General. Ambos marinos tuvieron bajo su mando los buques chilenos que intervinieron en el Combate de Angamos. EN EL GRABADO, oficiales de la Armada, en el momento de depositar las ofrendas florales.

EN LA MONEDA:

Delegados a Reunión de Comisión de Pacífico Sur

Se iniciará el 14 en Viña del Mar con asistencia de representantes de Chile, Perú y Ecuador

El Director de Fronteras y Límites, Enrique Gajardo, presidirá la delegación chilena a la Octava Reunión Ordinaria de la Comisión Permanente del Pacífico Sur que se realizará en Viña del Mar, del 14 al 17. El resto de la delegación la integran: Fernando Mujica, Armando Scaglia, José Toribio Merino, Vicente Izquierdo Besa, Fernando Maira Castellón, Alejandro Jara Lazcano. Asesores: Fernando Gamboa Serazzi, Roberto Peralta, Patricio Prieto, Carlos Esquivel, Sergio Basulto, Héctor Etcheverry, Anelio Aguayo, Nibaldo Bahamonde, Ernesto Illanes, Antonio Bories, Salvador Pubill, Fernando Guarello, Aníbal Palma, Florencio Ortúzar, Francisco Macaya, Juan Pischedda, Javier Zaldívar, Patricio Infante, Sergio Torán.

2.o DELEGACION DEL ECUADOR: Presidente, Luis Valencia Rodríguez; delegados: Héctor Chiriboga, Alfredo Poveda, Ramiro Silva del Pozo.

3.o DELEGACION DE PERU: Presidente, Miguel Chávez Goytisolo: delegados: Manuel Félix de Maurtúa, Cristóbal Rosas, Juan M. Castro, Alfredo Freyre. Asesores: Jorge Sánchez Romero, Germán Castillo Zapata, Jorge Milla de León, Manuel Elguera MacParlin.

Secretario General de la Comisión Permanente es Tobías Barros Ortiz. Secretario General de la Reunión será Enrique Cobo del Campo; Secretario General Ejecutivo, Fernando Gamboa, y como secretarios actuarán Patricio Carrasco, Gabriel Barros Ossa, Eduardo Ormeño, Oscar Fuentes Lazo, Samuel Fernández y Lucía Avetikian.

CELEBRAN 53º ANIVERSARIO DE LA PROCLAMACION DE REP. CHINA

Con diversos actos se está celebrando el 53.o aniversario de la proclamación de la República de China, cuya fecha conmemorativa es mañana sábado 10 de octubre.

La exposición de pinturas de maestros contemporáneos chinos permanecerá en el Palacio de la Alhambra hasta el 15 del presente.

Anoche, a las 21 horas, se efectuó una comida organizada por las colectividades chinas residentes.

Hoy, a las 19 horas, velada en el Salón de Honor de la Universidad de Chile. Hablarán el presidente del Círculo de Amigos de China Libre, Adolfo Guerrero Cood; ofrecerá una charla sobre Taiwan el catedrático, profesor Eugenio Pereira Salas, y el Embajador de China, Dr. Tang Wu, dirá algunas palabras relativas a la conmemoración.

Durante el acto, se entregarán los premios del certamen en que participaron alumnos del Liceo Miguel Luis Amunátegui, cuyo coro abrirá esta velada con los himnos nacionales de ambos países. Intervendrán también cantantes líricos y músicos nacionales.

Mañana se efectuarán actos escolares, sesión solemne de las colectividades chinas y la recepción oficial que ofrecerán el Embajador y señora Beatrice de Tang.

Jornadas de Estudio de Enfermería se inauguran mañana

La Sociedad Chilena de Educación de Enfermería, entidad que agrupa a todas las profesionales de esta especialidad que efectúan labores docentes en las escuelas del país, ha preparado una serie de jornadas de estudios que serán inauguradas mañana sábado en la Escuela de Enfermería del Servicio Nacional de Salud de Santiago.

Asistirán al acto inaugural de esas jornadas, el Dr. Hugo Behm, representante del Decano de la Facultad de Medicina de la Universidad de Chile, y la señorita Perla Díaz, presidenta de la mencionada sociedad, quienes harán uso de la palabra para referirse al significado y trascendencia de este torneo. También concurrirán jefes del SNS.

Participarán en estas jornadas autoridades del Colegio de Enfermeras de Chile, Servicio Nacional de Salud y de las Universidades de Chile, Católica, de Concepción y Austral de Valdivia.

Las finalidades perseguidas son: Intercambiar ideas entre las profesiones de Enfermería en relación con el desarrollo del programa básico de las escuelas, y conocer los programas experimentales que se están realizando en algunas escuelas y colegios universitarios regionales.

El programa de las jornadas en referencia comienza mañana, a las 9 horas, con una sesión inaugural y se extenderá durante los días 11 y 12, dándose por terminado a las 16.30 horas del lunes con una once de clausura.

AUDIENCIA A ENCARGADO DE NEGOCIOS DE ARGENTINA

El Encargado de Negocios de Argentina, Alfredo Juan Ure, se entrevistará con el Subsecretario de Relaciones, Pedro Daza, hoy, en la mañana. El Embajador Alfredo Orgaz se encuentra en Buenos Aires desde el sábado.

DIRECTIVA DE REPORTEROS DE LA MONEDA

Enrique Munita fue designado presidente de la Agrupación de Reporteros de la Moneda, en elección realizada ayer. El resto de la directiva quedó integrada por Fernando Reyes, José Zúñiga, Jaime Vargas y Eduardo Gallardo.

Estudio sobre la situación económica de países mediterráneos

Respecto a las reuniones que celebrará el Comité designado por la Conferencia Mundial de Comercio y Desarrollo para estudiar la situación económica de las naciones mediterráneas, trató con el Canciller Julio Philippi el Embajador de Chile ante el Mercado Común Europeo, y Ministro consejero de la Embajada de Francia, Carlos Valenzuela. También se entrevistó, en relación al mismo tema, con el Subsecretario de la Cartera, Pedro Daza.

Viaja a Santiago ciudadano boliviano que solicitó asilo

Para tramitar personalmente su petición de asilo territorial llegará a Santiago el ciudadano boliviano Urbano Raphael Carmona, ex jefe del Departamento de Inmigración del Ministerio de Relaciones Exteriores de Bolivia. Acompañado de su esposa e hija se presentó a las autoridades de Arica, a quienes formuló su petición. Esta está siendo informada por Investigaciones. La decisión deberá adoptarla el Ministerio del Interior.

FLOTA INGLESA LLEGA ESTE MES A VALPARAISO

La Superioridad Naval anunció ayer, que el 19 del mes en curso, llegará a Valparaíso una flota inglesa que está realizando un crucero por diversas naciones del Pacífico Sur. Después de su recalada en dicho puerto, las unidades británicas realizarán diversos ejercicios con buques de guerra chilenos, una vez que estos últimos hayan puesto término a su participación en la "Operación Unitas V".

Conferencia sobre instituciones supranacionales

Hoy, a las 19 horas, tendrá lugar en la Escuela de Derecho la conferencia que dictará el profesor Mario Valenzuela sobre instituciones supranacionales.

Esta conferencia forma parte del ciclo organizado por el Instituto de Ciencias Políticas y Administrativas de la Universidad de Chile, a cargo del profesor don Alberto Rioseco, sobre integración latinoamericana.

Conferencia científica del Dr. F. Casasbellas

Hoy, a las 18.45 horas, hablará por Radio Universidad Técnica del Estado, el Dr. Fernando Casasbellas, vicepresidente de la Sociedad Científica de Chile para referirse al "Milagro del Río Our" y a otras noticias recientes del mundo de las ciencias.

Se ha sumergido mil veces

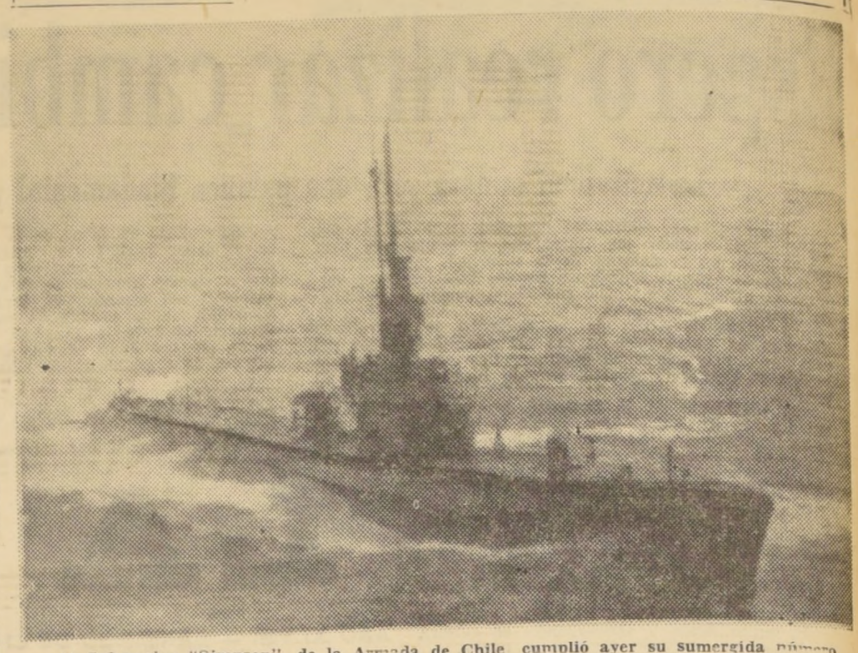

El Submarino "Simpson", de la Armada de Chile cumplió ayer su sumergida número mil, desde que fue cedido a Chile, por los Estados Unidos, de acuerdo con las clausulas del Pacto de Ayuda Militar. Actualmente, está participando en la "Operación Unitas V" bajo el mando del Capitán de Corbeta, Guillermo Aldoney. EN EL GRABADO, el "Simpson", en plena navegación.

Viajó ayer a México

EN UN JET Convair de Aerolíneas Peruanas, viajó ayer a Ciudad de México, el Embajador de ese país en Chile, Gustavo Ortiz Hernán, con el objeto de preparar la próxima visita a Chile de la esposa del Presidente mexicano, señora de López Mateos. EN EL GRABADO, el diplomático momentos antes de subir al avión. (FOTO CERRILLOS.)

SE DESTINAN Eº 410.000 PARA AYUDAR AL MENOR IRREGULAR

La Comisión Interministerial de Protección de Menores distribuyó recursos por Eº 409.475 a diversas instituciones que se preocupan del bienestar de los menores irregulares.

Estos aportes fueron acordados en una reunión que se efectuó bajo la presidencia del presidente de la Comisión y Subsecretario de Justicia, Jaime del Valle, y el Comité Técnico, en la que se estudiaron diversas solicitudes de ayuda presentadas a ese organismo, y se trató el proyecto de convenio con UNICEF.

Los fondos se distribuyeron como sigue:

Al Servicio Nacional de Salud, Eº 200.000, para el "Plan Santiago", que se pondrá en ejecución próximamente. De éstos, Eº 100.000 se destinarán a la construcción de la Casa de Menores del Departamento Presidente Aguirre Cerda, que ya ha recibido aportes por Eº 30.000.

Al Servicio de Prisiones, Eº 123.760, para habilitar diversas dependencias del antiguo edificio ocupado por el Centro de Readaptación de Menores de Santiago y adquisición de elementos varios para comedores y dormitorios de ese establecimiento. Con este aporte se aumentará en más de un 50% la capacidad del Centro, lo que permitirá erradicar definitivamente a los menores que se encuentran recluídos en la sección juvenil de la Penitenciaría y la Cárcel Pública.

Además, se destinó a este Servicio, Eº 10.715, para reparaciones y adquisiciones del Hogar República de Filipinas, creado para atender a los hijos de los reos menores de 12 años.

Otras instituciones que recibieron recursos son: el Ejército de Salvación, Eº 40.000, para terminación de las Guarderías Infantiles de Calama y de la Población Las Quillas, de Temuco, e iniciación de los trabajos de la Guardería proyectada para la Población Lo Valledor, de esta capital; la Obra San Pedro Armengol, Eº 20.000, para reparaciones diversas y adquisición de especies para los dormitorios, y Hospital de Parral, para la continuación del Programa de Protección de Menores.

Además, se acordó acoger una petición hecha en favor de un menor, hijo de un funcionario público de escasos recursos, que padece de una lesión congénita en la válvula aórtica y debe operarse en Estados Unidos. El costo de la intervención es de 3.000 dólares, y la Comisión ayudará con Eº 10.000.

arte y cultura

AL DIA

HOMENAJE A LA REPUBLICA DE CHINA.— Una velada cultural-artística se efectuará hoy, a las 19 horas, en el Salón de Honor de la Universidad de Chile, en homenaje al 53.o aniversario de la fundación de la República de China. El programa comprende: presentación a cargo de Adolfo Guerrero Cood, presidente del Círculo de Amigos de China Libre; charla de Eugenio Pereira Salas, y agradecimientos del doctor Tang Wu, Embajador de la República de China.

"ROMEO Y JULIETA".— Mañana, a las 22 horas, se efectuará en el Teatro Antonio Varas el estreno de la obra de W. Shakespeare, "Romeo y Julieta", a cargo del Instituto del Teatro de la Universidad de Chile.

RECITAL DE PIANO.— El próximo martes, a las 19.15 horas, el pianista chileno Tapia Caballero ofrecerá un recital en el Instituto Chileno-Alemán de Cultura. El programa comprende obras de Scarlatti, Paradisi, Beethoven, Allende, Alban Berg y Debussy. Las inscripciones se reciben en la Secretaría del Instituto, Esmeralda 650.

FESTIVAL DE COROS.— Los maestros de Coquimbo están organizando el VII Festival Nacional de Coros de Profesores de Chile, que se realizará en ese puerto entre el 10 y 12 de octubre. Este festival forma parte del programa de celebración del centenario de la creación de Coquimbo como departamento.

Conferencias, Exposiciones, Música

MUSEOS

MUSEO DE BELLAS ARTES: Parque Forestal, martes a sábados, 9.30 a 12.30 y de 15 a 16.20 horas. Domingo, de 15 a 18.30 horas.

MUSEO HISTORICO.— Miraflores 50. Martes a sábado de 9 a 12 y de 15 a 18 horas.

MUSEO BENJAMIN VICUÑA MACKENNA: Avenida Vicuña Mackenna 94-A. Martes a sábado, de 13 a 18 horas.

MUSEO DE HISTORIA NATURAL: Quinta Normal. Martes a sábado, de 10 a 12.30 y de 15 a 18.30 horas. Domingo, de 10 a 13 horas.

MUSEO DE ARTE POPULAR: Cerro Santa Lucía. Martes a sábado, de 10 a 12.30, y de 15 a 18.30, festivos, de 15 a 18 horas.

MUSEO DE ARTE CONTEMPORANEO: Quinta Normal, martes a sábado entre 15 a 20 horas. Domingos y festivos de 11 a 18 horas.

MUSEO PEDAGOGICO: Cienfuegos 56. Lunes a viernes de 14.30 a 19.30 horas. Sábados de 9 a 12.30 horas.

MUSEO DE LA GALERIA DEL FOLKLORE DE CHILE: Ritos, trajes, tradiciones y leyendas. Huérfanos 540, martes a domingo, de 10 a 13 y de 16 a 20.30 horas.

BIBLIOTECAS

BIBLIOTECA COMERCIAL: Embajada de Estados Unidos, Agustinas 1343, 9.o piso. De lunes a viernes, de 9 a 13, y de 14 a 18 horas.

BIBLIOTECA NACIONAL: Avenida Bernardo O'Higgins, entre Miraflores y Mac Iver. Lunes a sábado, de 9 a 12.30 y de 15 a 20 horas. Domingo, de 15 a 18 horas.

BIBLIOTECA EDUCACION SECUNDARIA: Compañía N.o 1579, de 9 a 12 y de 15 a 19 horas.

BIBLIOTECA EDUCACION PRIMARIA: Cienfuegos 56. Lunes a viernes, de 14.30 a 19.30 horas. Sábados, de 9 a 12.30 horas.

BIBLIOTECA MUSEO PEDAGOGICO: Cienfuegos 56. Lunes a viernes, de 14.30 a 19.30 horas. Sábados, de 9 a 12.30 horas.

H O Y
EXPOSICIONES

JUANA LECAROS: Dibujos. Galería Beaux Arts, Bandera 138, subsuelo. Abierta hasta el 10 de octubre.

ARTESANIA Y PLASTICA CARCELARIA: Dirección General de Prisiones, Rosas 1279.

DANIEL MANIVET Y RAUL BALTRA: Oleos y acuarelas. Sala de Exposiciones de la Asociación Cristiana de Jóvenes, Compañía 1360. De 11 a 13 y 16 a 21 horas. Abierta hasta el viernes 9.

EXPOSICION DE MURALES. — Trabajos de los alumnos del Curso de Mural, hall central de la Escuela de Bellas Artes de la Universidad de Chile (Parque Forestal).

LAUTARO ALVIAL BENSEN. — Oleos y acuarelas sala del Banco de Chile, Huérfanos 972, entrepiso.

"PORTON VIEJO", San Felipe, una de las acuarelas que exhibe al público el periodista y pintor Lautaro Aivial Bensen, en la Sala de Exposiciones Banco de Chile, Huérfanos 972. En esta ocasión el artista muestra un conjunto de veintidós acuarelas y treinta óleos, con motivos de Santiago, San Felipe, Puerto Montt y, especialmente, Angelmó. La exposición puede ser visitada diariamente de 10.30 a 13 y de 16 a 21 horas, hasta el sábado próximo.

OSCAR HERNANDEZ ROMERO.— Oleos y acuarelas. Sala Previsión Banco de Chile, San Antonio 327, subterráneo. Abierta hasta el 10 de octubre.

EXPOSICION DE LA FAO. — Gráficos y fotografías. Sala del Círculo de Periodistas, Amunátegui 31.

ATELIER 17 Y GUILLERMO NUÑEZ.— Grabados y pinturas. Galería Marta Paz, Moneda 873.

EXPOSICION DE CHINA Y JAPON.— Pinturas, dibujos y grabados antiguos. Instituto Cultural de Las Condes, Avenida Apoquindo 6570. Lunes a viernes, 15 a 20 horas; sábado, 9.30 a 12 y 15 a 20 horas. Abierta hasta el 25 de octubre.

EXPOSICION SOBRE MIGUEL ANGEL.— Fotografías. Escuela Italiana "Vittorio Montiglio". Agustinas 571.

EDUARDO OSSANDON: Oleos. Instituto Cultural de Providencia, Avenida Providencia 2653.

OSCAR SAINTE-MARIE P: Acuarelas de España. Círculo Español, Alameda 1550, de 11 a 13 y de 17 a 21 horas. Abierta hasta el 16 del presente.

DIBUJO EUROPEO CONTEMPORANEO.— En homenaje a Toulouse Lautrec en el centenario de su nacimiento. — Sala Universitaria, Alameda 1040, altos.

ARAUCO VILLALON.— Esculturas en fierro forjado. Instituto Chileno-Norteamericano de Cultura, Moneda 1467. Días hábiles, de 10 a 12.30 y 16.30 a 20.30 horas.

RENINA ZAZ: Oleos, pasteles y xilografías. Galería de Arte del Centro Brasileño de Cultura, Alameda 1650. Abierta hasta el 22 de octubre.

THOMAS DASKAM: Dibujos. Galería Carmen Waugh, Bandera 121.

FRANCIA VISTA POR PINTORES CHILENOS: Museo de Bellas Artes (Parque Forestal), martes a sábado, de 9.30 a 12.30 y de 15 a 16.20 horas; domingos, de 15 a 18.30 horas. Abierta hasta el 31 del presente.

JULIO QUIROS: Grabados. Sala Libertad, Mac Iver 142, entrepiso. Abierta hasta el 21 de octubre.

OBRA MEDALLISTICA DE RENE THENOT P., Sala de Exposiciones de la Biblioteca Nacional, Alameda entre Miraflores y Mac Iver. Abierta hasta el 15 del presente.

FERNANDO DE LA CRUZ: Oleos, acuarelas y Flo-mesters sobre París. Sala Le Caveau de la Librairie Francaise, Huérfanos 1076. Abierto hasta el 10 de octubre.

MES DE MEXICO Ritos, trajes, tradiciones y leyendas. Galería del Folklore de Chile, Huérfanos 540.

CONFERENCIAS.—

"NUEVA LITERATURA ALEMANA": Eduard Klein, 19 horas, Sociedad de Escritores de Chile.

"FRANCIA 1964": Virginia Cox Balmaceda, 19 horas. Salón de Honor del Club de Setiembre, Catedral 1183, 2.o piso. Entrada libre.

"CHILE, BALCON FLORIDO SOBRE EL PACIFICO": Padre Edmundo Stockins, 19 horas. Teatro Auditórium San Lázaro, Ejército 417.

MUSICA

ORFEON MUNICIPAL: Plaza Hermanos Matte, 17.30 a 18.30 horas. Programa: Obras de Beethoven, Rossini, Chopin, Brahms, Delibes, Nascimbene, Infantas y L. De-Prá.

Llegaron ingenieros peruanos

PROCEDENTE DE CIUDAD DE MEXICO, y a bordo del JET Convair 990 de Aerolíneas Peruanas, llegó ayer a Los Cerrillos, un grupo de ingenieros industriales, los cuales entablarán relaciones directas con industriales chilenos para estudiar la ampliación del actual intercambio industrial. También se entrevistará con el Ministro de Economía, Manuel Pereira. EN EL GRABADO, aparecen a su llegada al aeropuerto. (FOTO CERRILLOS.)

LA ACTIVIDAD ECONOMICA:

Complementación en tres industrias básicas estudian en Montevideo

Chile participa en estas negociaciones que comprenden la petroquímica, siderurgia y papeles y cartones

Conforme a lo resuelto por la Comisión Asesora de Desarrollo Industrial de la ALALC y con el propósito de darle impulso decisivo y orgánico a ciertos sectores industriales de gran importancia dentro del área, se encuentran reunidos en Montevideo, representantes de sectores de la industria petroquímica, siderúrgica y del papel y la celulosa.

Existe conciencia en las esferas oficiales y privadas, de la urgencia de hacer realidad, en acuerdos específicos de integración, las aspiraciones que hasta la fecha habían permanecido en un campo meramente especulativo o de estudios preliminares.

La Secretaría Ejecutiva Chilena para los Asuntos de la ALALC, ha comisionado al Abogado Jefe de dicho organismo, Javier Silva Barros, para que asesore a nuestra representación, en puntos determinados de interés jurídico especialmente en lo que respecta a la aplicación de la reciprocidad del Tratado de Montevideo.

MINAS DE CARBON

El Gerente de las Minas de Carbón "Plegarias" de Lebú, Raúl Hermosilla, se entrevistó con el Ministro de Minería, para plantearle la delicada situación económica por la cual atraviesa ese establecimiento, y que hace necesaria la ayuda estatal.

Se informó que el Gobierno estudiaría la asociación de todas las minas de la provincia de Arauco, y así poder aplicar un plan de modernización.

INTERNACION DE VEHICULOS

Recientemente, por un decreto del Ministerio de Economía, fueron incorporadas a la lista de mercaderías de importación permitida, diversos tipos de vehículos.

Por su parte, el Banco Central ha complementado este decreto, fijando los respectivos impuestos adicionales y los depósitos previos de garantía.

De esta manera, los camiones provistos de carrocería, de características especiales, para realizar faenas mineras o de construcción; los destinados al transporte de gas licuado, y los camiones frigoríficos, pagarán el cinco por ciento de impuesto adicional, y el 100% de depósito previo; los chassis para camiones madereros pagarán el 5% de impuesto adicional y el 1.000% de depósito previo. Finalmente, los chassis para buses, sin cabina y con capacidad de carga útil de 6.800 kilos o más, y distancia mínima entre ejes, de 160 pulgadas, pagarán 10% de impuesto adicional y un depósito previo de 1.000%.

CONTROL DE CALIDADES

El Ministro de Economía, Manuel Pereira, recibió ayer a la Directiva del Instituto de Ingenieros de Chile, quienes fueron a ofrecerle su colaboración en las tareas del Consejo Nacional Coordinador para la Normalización y Control de Calidad en la Producción.

Posteriormente, el Ministro Pereira informó que representantes de dicho Colegio serían incorporados al Consejo de Control de Calidades, para hacer de esta manera más expedita y completa la labor que debe desarrollar, en lo relativo a la fijación de normas y control de calidades de los productos de exportación.

CARABINEROS CONTARA CON SU PROPIO HARAS

El Gobierno entregará un predio fiscal al Cuerpo de Carabineros de Chile para la instalación de un haras, que sirva para la reproducción, crianza y adiestramiento de caballares de buenas condiciones para el servicio.

Así lo prometió el Ministro de Tierras y Colonización, Paulino Varas Alfonso, al General Director de Carabineros, Arturo Queirolo Fernández, en respuesta a una solicitud que éste le planteó en tal sentido.

El Secretario de Estado instruyó ayer mismo a las oficinas de Provincias para que indiquen los predios que podrían servir a la instalación del haras, a fin de someterlos a la consideración de la Dirección de Carabineros y efectuar la selección correspondiente.

TELEVISION
Canal 13 - U. Católica

14.00 Servicio Informativo
14.15 Telediscos
14.36 Mientras otros duermen siesta
18.20 Teleclases de Inglés
18.50 Investigador Submarino
19.20 Telecine Club
19.30 H. Hound
19.42 Cine
19.57 FAO
20.07 Evocaciones Musicales
20.22 Miradas a la Historia
20.37 Encuesta Latinoamericana de la Filosofía Tohista
20.54 Hora del Aperitivo
21.05 Los Picapiedras en "Los nuevos ricos"
21.37 Esta es mi Familia
22.00 Repórter Esso
22.15 El Tiempo
22.20 Los De Ramón
22.35 Sorpresas en la Noche

TELEVISORES
GELOSO
GRAN PANTALLA RECTANGULAR DE 23"
GARANTIA Y SERVICIO TECNICO
ENTREGA INMEDIATA
AMPLIAS FACILIDADES
combinado con 4 pasos de ampliación F. I.

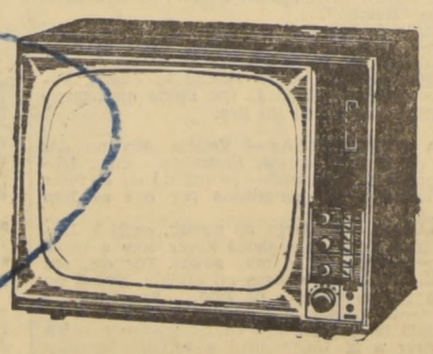

DISTRIBUIDOR AUTORIZADO
TELEMUNDI
MAC-IVER 191 CAS. 2749 FONO 51776

DISTRIBUIDORES GENERALES
Bonacic y Caro Ltda.
M. AUXILIADORA 937 PARAD. 6 G. AV.

DISTRIBUIDOR AUTORIZADO
TELEMUNDI
PROVIDENCIA 2131 FONO 569038

TELEVISION
Canal 9 - U. de Chile

19.45 Carta de Ajuste
20.00 Presentación
20.02 Historia del Cine para Niños: "La escena" Animación: Alicia Vega. Dirección: Adriana Borghero
20.22 Chile y sus Canciones: Canciones de nuestra tierra con Hugo Lagos. Dirección: Enrique Mella
20.45 Pantalla Noticiosa
21.00 Programa Especial: Alicia Vega entrevista a Nadezhda Rumiantseva, protagonista del film "Muchachas"
21.30 Telecine: Feria de N. York
21.55 Pantalla en el mundo
22.05 El arte de la danza: Despedida del Ballet Nacional Chileno y presentación del Ballet Calaucán. Animación: Patricio Bunster. Dirección: Pedro Chaskel
22.35 Despedida

CASIMIRES FRESCOS

Diolen® PALM-BEACH-GABARDINAS TERITAL

EL MAS EXTENSO SURTIDO EN DIBUJOS Y COLORES DE ULTIMA MODA
A LOS PRECIOS MAS CONVENIENTES

DEPOSITO REGULADOR DE PAÑOS NACIONALES

EL AMIGO SINCERO DONDE MAS RINDE EL DINERO — SANTO DOMINGO 1066 (DIEZ-SEIS-SEIS.)

NO CONFUNDA FRENTE A LA CIA. DE GAS

FORO Y SESION MUNICIPAL PARA TRATAR SOBRE EL ASEO DE SANTIAGO

Se hace necesario intensificar campaña sanitaria en los centros de abastecimiento y en los establecimientos que expenden alimentos

La idea de poner en marcha un plan de acción combinado del Municipio y del Servicio Nacional de Salud para evitar que el desaseo alcance desastrosas consecuencias en la comuna de Santiago, será tratada esta tarde en un foro a realizarse en el Hospital San Borja.

El plan contempla la movilización de todos los recursos humanos y materiales para librar a la capital de los peligros, especialmente para los niños, que representan las calles cubiertas de basuras. Los focos más peligrosos están en los centros municipales de abastecimiento con que cuenta Santiago, como el Mercado y la Vega y el Matadero y la Vega de Prat y Franklin.

Existe el propósito de ordenar que el Departamento de Aseo del Municipio, trabaje turnos especiales y que sus funcionarios administrativos actúen como Inspectores para que exijan del vecindario la colaboración que el Alcalde reclama como indispensable para realizar la limpieza de la ciudad.

Igualmente el Servicio Nacional de Salud movilizará a todos los inspectores para que den una batida en los negocios que expenden comestibles y otros artículos para el abastecimiento familiar.

Una rápida visita realizada por los Jefes del SNS permitió comprobar que la mayoría de los restaurantes, fuentes de soda, pastelerías y rotiserías de la capital funcionan en condiciones higiénicas desalentadoras, además de que estos negocios no adoptan medida alguna para aislar de las moscas los alimentos no envasados que expenden.

Además muchos de estos negocios, luego de realizar el aseo interior de los establecimientos, lanzan a la acera los desperdicios incluso en las propias calles centrales como Ahumada, Estado, Bandera, Agustinas y Huérfanos. A pesar de las reiteradas denuncias del público y de las campañas de prensa, hasta el momento no se ha conseguido interesar a los inspectores municipales o del SNS para que sancionen a los infractores.

Además del foro que anuncia para esta tarde el SNS y de una próxima sesión especial del Municipio, un grupo de vecinos ha lanzado la idea de constituir el Frente de la Limpieza para Santiago, el que iniciará sus actividades con una reunión en el Auditorio del Ministerio de Obras Públicas.

Estiman estos vecinos —de acuerdo con una declaración de sus dirigentes Sergio González Arellano y Raúl Valdés C.— que el asunto del aseo de Santiago no sólo es de tipo material, sino de buena voluntad. Señalan que si a los funcionarios municipales y sanitarios se les exige que cumplan con sus obligaciones, el desaseo de la capital dejará de convertirse en un problema.

DIA DEL INDUSTRIAL PANADERO CELEBRA SINDICATO DE FABRIPAN

Programa se realizará hoy en Santiago

El Sindicato Profesional de Fabricantes de Pan "FABRIPAN", celebrará hoy, el Día del Industrial Panadero con una misa que se oficiará en la Iglesia de los Padres Capuchinos, Catedral 2345, por el descanso de los socios industriales fallecidos.

En la tarde, los directores de las Industrias harán una visita al Instituto de Rehabilitación Infantil, Huérfanos Nº 2681, llevándoles juguetes y golosinas.

Las festividades continuarán mañana cuando se dé comienzo a la prueba automovilística de regularidad, a la que asistirán 193 niños que se encuentran bajo el control del Cuerpo de Carabineros de Chile, como acompañantes.

Los participantes de la prueba automovilística recibirán atenciones del cuerpo de brigadieres de carabineros, en el local ubicado en Pedro de Valdivia con Rodrigo de Araya.

UNION DE PENSIONADOS DEL CUERO Y CALZADO

La Unión de Pensionados de la Industria del Cuero y Calzado, cita para mañana a las 14 horas, en el local de Arturo Prat Nº 1490, a reunión general para tratar sobre las gestiones de la Ley de Revalorización y designar la Comisión de Organizadores de la Colonia de Vacaciones de Quintero.

JUNTA DE VECINOS DE VILLA ESPAÑA

El próximo domingo, a las 10,30 horas, con asistencia del Embajador de España, señor Tomás Suñer y Ferrer, autoridades del Gobierno y el parlamento, se procederá a la inauguración de la Población "Villa España", en la Avenida Panamericana Norte. Las nuevas familias residente le dieron este nombre como un homenaje a España.

TRABAJADORES DE LA SALUD CON MINISTRO

Los trabajadores de la Salud sostuvieron una entrevista con el Ministro de Salud, Francisco Rojas Villegas, en la que le hicieron entrega de un memorial en el que se dice no estar de acuerdo con los Escalafones estudiados por las autoridades del S.N.S. ni con el nuevo reglamento de los mismos.

Al respecto, el Ministro contestó que los decretos estaban listos para la firma del Primer Mandatario y que ya no era posible su modificación.

NUEVO DIRECTORIO DE LA CORPORACION DE MOLINOS

La Corporación de Molinos de Chile celebró Junta General Ordinaria para elegir un nuevo Directorio, el que quedó constituído de la siguiente manera: Presidente, Eulogio Heredia Arispendi; Vicepresidente, Antonio González; Secretario, Bernardo Coke, de Rancagua; Tesorero, Juan Zavala, de Casablanca; Directores, Alonso Fuentes, de Chillán y Renato Jara, de Talca.

CIRCULO DE SUBOFICIALES DE CARABINEROS

El Círculo de Suboficiales Mayores de Carabineros en Retiro, cita a reunión general extraordinaria de socios para mañana sábado, a las 16 horas, en primera citación y a las 16.30 horas en segunda citación, en su sede social de Avenida República Nº 398. En esta oportunidad se tratarán los festejos por inauguración de la sede social.

Presidente Electo recibe a dirigentes

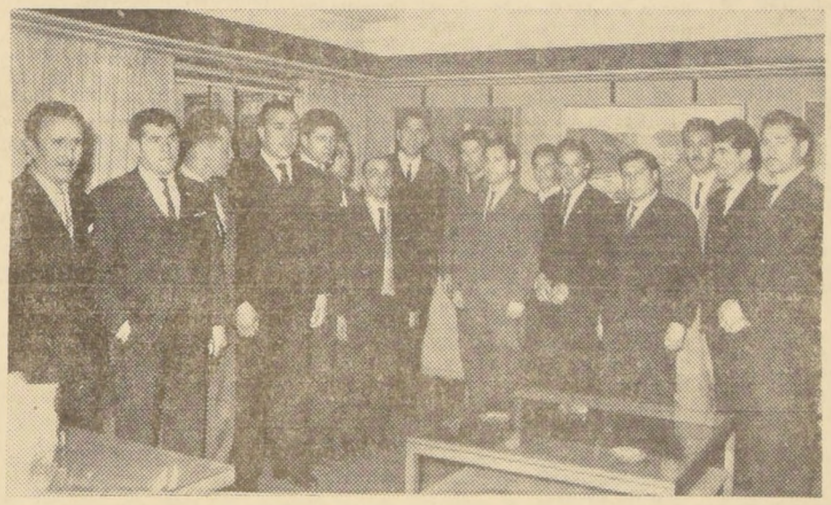

Las directivas sindicales de Fiat-Bellavista y Nacional, se entrevistaron ayer con el Presidente Electo, Eduardo Frei Montalva, con quien conversaron diversos aspectos gremiales. Frei los recibió en su despacho, que ha estado ininterrumpidamente visitado por delegaciones y personeros de todas las actividades que desean testimoniarle su adhesión.

MEDICOS EXTRANJEROS ASISTIRAN A REUNION ANUAL DE CARDIOLOGIA

Tres médicos cardiólogos de renombre mundial contribuirán a dar mayor brillo a la Reunión Anual de la Sociedad Chilena de Cardiología, que se llevará a efecto en nuestra capital, del 14 al 17 del mes en curso, bajo los auspicios de la Fundación Cardiológica "Princesa Liliana de Bélgica".

Se trata de los profesores Jean Lequime, de Bruselas; Christian de Duve, de la Universidad Católica de Lovaina, y Michael de Bakey, de la Universidad de Baylor (Texas). Los tres son colaboradores de la Fundación antes mencionada, y acompañarán a la esposa del rey Leopoldo de Bélgica a Santiago, para tomar parte en la reunión, junto con numerosos otros prestigiosos médicos extranjeros y chilenos.

El 239732 RESULTO PREMIADO CON LOS

$500.000

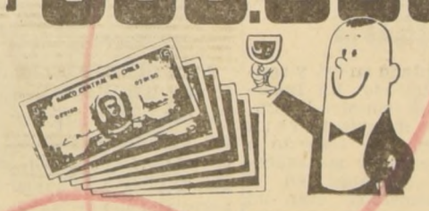

en el sorteo correspondiente al 7 de octubre, efectuado ante el Notario Sr. Gustavo Montero.

Con una garrafa, los siguientes números: 237163 — 232706 — 257867, 288640 — 252695 — 236690 — 280997.

Con 12 botellas "Viejo Amigo": 268256, 265943 — 271845 — 278013 — 284269, 285308.

Con 24 botellas "El Huasito": 259280, 284097 — 234222 — 263882 — 286805, 272585 — 276248.

...Y DIGA ¡SALUD! CON VINOS VIU

Un homenaje a Pedro de Valdivia rendirán hoy

La Sociedad Panamericana de Chile, asociándose al Día de la Hispanidad, realizará hoy su homenaje anual al fundador de Santiago, don Pedro de Valdivia, con el auspicio de la Embajada de España, Municipalidad de Santiago y Ministerio de Educación.

Harán uso de la palabra, el Excmo. Embajador de España, don Tomás Suñer y Ferrer, y la presidenta de la Sociedad Panamericana, Dra. Alicia Santaella de Soto Vera. Se colocarán ofrendas florales y asistirán delegaciones de los establecimientos secundarios fiscales y particulares, de la Escuela de Aviación, de Carabineros e Instituto Superior de Carabineros.

A este acto han sido especialmente invitados autoridades edilicias, educacionales, del Poder Judicial y, en forma especial, el Cuerpo Diplomático Americano acreditado en Chile.

El acto, que se realizará hoy, a las 11 horas, al pie de la estatua de don Pedro de Valdivia, en el Cerro Santa Lucía (Merced con José M. de la Barra), será amenizado por el Orfeón de Carabineros.

AYER FALLECIO CATEDRATICO JORGE NICOLAI MICHAELIS

Ayer falleció el catedrático Jorge Nicolai Michaelis, miembro académico de la Facultad de Medicina de la Universidad de Chile, profesor de Filosofía y Sociología, autor de numerosos trabajos científicos y de vasta trayectoria en la investigación y la docencia.

El profesor Nicolai estudió en las Universidades de Berlín, Heidelberg, París, Nápoles y Leningrado. Titulado en filosofía y sociología, desarrolló sus actividades profesionales en Berlín, Argentina y Chile. Fue Director del Instituto Psicológico y catedrático de Biología Filosófica en el Pedagógico.

Sus funerales se efectuarán hoy en el Cementerio General. Al conocer su fallecimiento, la Facultad de Medicina acordó izar el pabellón a media asta en todos los establecimientos de su dependencia y encomendar a los doctores Alfonso Asenjo y Héctor Orrego Puelma que despidan los restos en la Casa Central de la Universidad y en el Cementerio.

El Instituto de Educación Rural recibió donación

Con el objeto de colaborar con la obra que el Instituto de Educación Rural realiza en favor de la educación del campesinado, la Braden Copper Co., donó ayer por intermedio de su Jefe de Relaciones Públicas, la suma de 9.500 escudos que serán destinados a los cursos de Radio-Escuela.

La donación se hizo en una sencilla ceremonia en la cual los miembros del Consejo Directivo del Instituto agradecieron al representante de la Braden la constante cooperación que esa Compañía brinda al Instituto de Educación Rural para el mantenimiento de sus programas de Radio-Escuela que benefician alrededor de 3.000 escuelas rurales.

Delegación Cultural de Ecuador

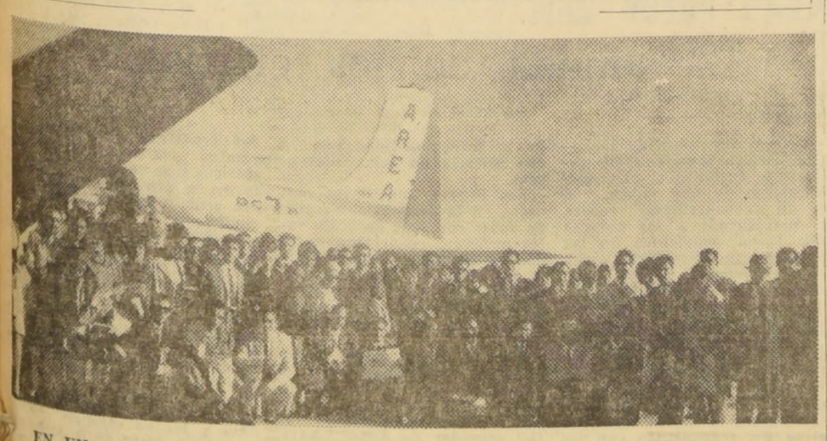

EN UN AVION ESPECIAL llegaron ayer a Los Cerrillos, los integrantes del Coro de la Casa de la Cultura de Quito, Ecuador. La delegación, compuesta por aproximadamente 70 personas, participará en el Festival de Coros a efectuarse en Talcahuano, próximamente. En el aeropuerto fueron recibidos por miembros de la representación diplomática ecuatoriana y una delegación del Coro de la Universidad de Chile. (FOTO CERRILLOS.)

Lo que su hijo ya ocupo en el conocimiento y en el saber, proporcióneselo a un niño del Hogar de Cristo. El libro, el cuaderno, la lapicera, envíelos a Alonso Ovalle 1479.

PROGRESO DE UN BARRIO

En Diez de Julio 1082 se inauguró ayer un supermercado, el segundo de la cadena "Lonco Leche", cuya especialidad son los productos lácteos, como queso y mantequilla, diversos tipos de leche y las carnes en todos sus tipos: de vacuno, de cordero y de cerdo.

LA NACION Empresa Periodística "LA NACION", fundada el 14 de enero de 1917. — AGUSTINAS 1269. TELEFONO 82222 — CASILLA 81-D.

PRESIDENTE DEL CONSEJO: José Miguel Prado Valdés. — DIRECTOR: Osvaldo Sagües Olivares. Domicilio: Agustinas 1269. — REPRESENTANTE LEGAL: Eilert Herud Meier. Domicilio: Agustinas 1269.

Guayaquil, la ciudad del río

A la ciudad de Guayaquil, en su fiesta clásica.

Inseparablemente unidos, en destino fecundo y vigoroso, el río y la ciudad; el ancho Guayas coronado de espumas y la blanca y luminosa Guayaquil coronada de luces; el lomo espumoso y restallante del indomable río y las cúpulas soberbias de la ciudad quemadas bajo el sol tropical... Leyendas de piratas y bucaneros enredadas con historias de colonizadores y misioneros... Abrazo indisoluble de playa y agua, de selva y barro prieto y fecundo, de mar y continente.

Hablando de la una es imposible prescindir del otro, ambos son una sola entidad; río y ciudad, geografía y raza.

Por el río y desde el mar cercano vinieron los primeros hombres y las primeras piraguas; exóticos rostros de lejanos países se asomaron absortos a la orilla y vislumbraron el porvenir de la ancha y exuberante sabana y, dejando amarrados sus esquifes, levantaron sus bohíos a la vera de los viejos manglares; tierra adentro, equilibrándose en zancos de madera, se alzaron las cabañas y el fuego crepitó en los primitivos hogares; por el río y el mar cercano llegaron después otros hombres y otra raza, y en las mismas márgenes del impetuoso río, junto a las palmeras y bajo los platanales, se irguieron los campanarios y las amuralladas fortalezas castellanas, y en las aguas del inmenso río se reflejaron los rostros barbudos de los extranjeros y la sombra de las primeras cruces cayeron sobre sus ondas; por el río y por el mar vinieron hombres e ideas, trabajo y pan, libertad y progreso, y la ciudad, que entonces cuajábase, junto a la ribera prieta y generosa, abrió los surcos en los que debía germinar la siembra milagrosa de una raza nueva. Y Guayaquil, junto al río Guayas, nació vigorosa y pujante.

La historia de la ciudad es la historia de su río; él vio pasar inmutable y sereno el desfile del tiempo que iba a desembocar, ineludiblemente, en su hermana eterna; vio las barcas cargadas de olorosas frutas que sembraron de mástiles las orillas de la urbe; vio pasar las gaviotas que llevaron en sus alas sus espumas y dejaron caer sobre las cúpulas y campanarios sus graznidos metálicos, y vio la despiadada furia de los bucaneros que sobre sus lomos pasearon su barbarie y se estremeció cuando las llamas voraces y crepitantes asclaron las casas de madera; pero también cantó con las campanas y los cañones victoriosos y se hinchó jubiloso cuando pendones y banderas triunfales agitaron las manos de los héroes del 9 de octubre.

Así, por años y centurias, ayer y hoy, mañana y siempre... Juntos, el río y la ciudad... Historia y leyenda, júbilo y dolor. Abrazo indisoluble de tierra y mar, paz y progreso.

Ciudad y río... símbolos de una patria unida indisolublemente por un solo destino y una sola esperanza.

C. R. S.

SANTIAGO, 9 de octubre de 1964.

Payas en San Fernando

por TITO MUNDT

Chile tiene fama de bueno para la talla y para la paya. El pueblo es ingenioso y rápido y hasta el campesino, para resumir una situación. cualquiera, en esos escapes del humor, tan gráfico y exacto, inventada sobre el terreno y dicha sin preparación previa.

Aprovechando hábilmente lo anterior, el escritor y profesor universitario Juan Uribe Echavarría, en medias con la Municipalidad de San Fernando, organizó durante 12 días un gran concurso de payas, que tuvo éxito pleno. De Santiago fue Ricardo Latcham, que no necesita presentación y que tiene una capacidad para el pelambre, que merece una antología..., o una máquina grabadora. Pancho Bulnes, a pesar de la cara de seriedad que se gasta, puso un millón de pesos, y Armando Jaramillo abrió alegremente la billetera y colaboró igualmente. Lo demás, lo pusieron los payadores y dispararon la ametralladora de su ingenio, probando que no hay nada más inteligente y vivo que el pueblo, cuando se le dá la oportunidad.

En el fondo, en las venas del chileno, corre la quemante sangre andaluza, que se presta para el dardo vivo e ingenioso.

Cuando yo estuve en Sevilla, me dí cuenta hasta qué punto son parientes los personajes de García Lorca y los rotitos nuestros. Allá hablan con zeta. Aquí, lo hacen diciendo: "Olga iñor", pero es lo mismo. La única diferencia reside en que la mujer andaluza contesta los piropos callejeros, y en Chile nadie sabe por qué frunce el entrecejo y se enoja, a pesar que le halaga, en el fondo...

Gente que jamás había participado en concurso alguno, pero que tenía fama de bueno para los versos, dichos en la barra del bar de su pueblo, oscuros campesinos, rotitos aventureros y pat'e perro, muchachos que gozaban fama de hábiles para la respuesta espontánea, para salir con una frase que más tarde era comentada en las largas y abutridas veladas invernales de su aldea, estudiantes que dejaron por un momento los libros y los cuadernos, para echar su cuarto a espadas, huasitos irónicos y cazurros, se lucieron bajo la batuta de Juan Uribe, y la abacial mirada de Ricardo Latcham, que se sentía un poco el Papa de la crítica nacional, indignado un poco en el fondo, de que alguien le arrebatara, momentáneamente, el uso de la palabra. Y probaron que bajo el cielo de una ciudad tan calmada y serena como es San Fernando, puede asomar una de las más sabrosas y menos aprovechadas vetas de la raza...

El profesor George Nicolai

por R. G. A.

Tras una de las más largas y provechosas jornadas por los asperos caminos de la investigación filosófica y biológica, ya nonagenario, falleció ayer el ilustre científico alemán, don George Nicolai.

La Universidad de Chile, que tantos aportes de inapreciable valor recibiera de su inquebrantable espíritu de estudio, acogió sus restos para ofrecer en él, como un símbolo, un solemne acto de gratitud a la ciencia y a quienes gastan sus desvelos en ella.

Fue el profesor Nicolai una figura que traspasó las fronteras nacionales del prestigio. Sus estudios, generalmente adaptados a la forma del ensayo, cubrieron las más difíciles etapas de la lucubración filosófica y abarcaron desde materias estrictamente técnicas hasta aspectos de la esencia de los fenómenos sociales. Obras como "El electrocardiograma del hombre sano y enfermo" fueron seguidas de ensayos sobre "la base biológica del relativismo científico" y la "Psicogénesis".

El más conocido y difundido de sus libros es, a no dudar, "Biología de la guerra física y moral", que más que un tratado filosófico sobre la materia constituye toda una autopsia sobre el fenómeno bélico y su causalidad.

Esta obra fue escrita en Chile, y, por lo mismo, su riqueza es una nueva entrega que nos hiciera el hombre que vivió entre nosotros casi cinco lustros y sirviera como Director del Instituto Psicológico, Catedrático de Biología Filosófica del Pedagógico y Profesor de la Facultad de Veterinaria de la Universidad de Chile.

La Sud Americana de Vapores

Chile alcanza su verdadera dimensión cuando se le considera proyectado como país de océanos.

La realidad continental de nuestro Estado, tras un duro batallar de siglo y medio, ofrece a las generaciones venideras un panorama de generosas perspectivas; pero Chile, por su destino geográfico, por sus posesiones antárticas y polinésicas, porque fue la ruta de la gran navegación del siglo pasado y por la riqueza que le brinda su dilatado litoral, busca su verdadero y superior destino en el trabajo del mar, que se nos ofrece sin otras limitaciones que las que demandan la audacia y el inmenso esfuerzo de irse convirtiendo en un país marítimo.

Nuestros hombres lo han entendido así desde hace ya mucho tiempo, y el tesonero trabajo que hoy hace surgir mil riquezas de la fauna oceánica encuentra sus pioneros en los que hicieron de nuestra nación un pueblo de espíritu marino.

Hoy cumple —de entre las varias empresas que tomaron a su cargo la dura faena naviera— un aniversario más la Compañía Sud Americana de Vapores, fundada el 9 de octubre de 1872.

Con un capital inicial de un millón y medio de pesos oro y una capacidad de doce mil cuatrocientas toneladas, esta Compañía ha llevado los productos de nuestra riqueza a los más distantes puntos del globo. Hoy, al cumplir 92 años de existencia, cuenta con un tonelaje que es elocuente prueba de la pujanza de nuestras gentes: 109.752 toneladas de barcos propios y 26.225 toneladas de barcos fletados.

Urge la rehabilitación de Batuco

La población de Santiago sufre un fuerte déficit alimentario, producido por el aumento de sus habitantes y por la disminución de las tierras labrantías de sus inmediaciones. Para solucionar, en parte, este déficit se debe traer alimentos de regiones lejanas y aún de países extranjeros, con graves inconvenientes y con el peligro de su imposibilidad, además de su encarecimiento, que afecta principalmente a las familias de escasos recursos.

Frente a esta grave situación, por suerte para la ciudad, existe en su aledaño norte una gran extensión de terrenos baldíos, en parte desérticos y en parte pantanosos, que fácilmente podrían ser habilitados para su cultivo, colonización y total aprovechamiento. Hay que advertir también que los trabajos necesarios para esta habilitación y, enseguida, para el cultivo de sus terrenos, ocuparán un gran número de personas, las que encontrarían allí alimentación y hogar. Cabe señalar que existen en Santiago millares de desocupados, y que son muchos los individuos y aún las familias que, por carecer de hogar, viven allegados en casas de parientes o amigos, lo que constituye un grave problema social. Esto es posible porque nuestra gente modesta es muy generosa y ofrece, por lo menos, un rincón a cualquier conocido y hasta forastero.

Fuera de todo esto, en poco tiempo más, cuando terminen los trabajos del Tranque de Rapel, aumentará la cesantía en la capital.

La habilitación de Batuco creará una fuente de riqueza que será de inmensa utilidad para Santiago, puesto que aumentará sus recursos alimenticios y dará al mismo tiempo trabajo y hogar a miles de personas.

Esta obra será de rehabilitación y no de simple habilitación de las "Tierras baldías de Batuco", porque esos suelos fueron antes fértiles y prestaron importantes beneficios a la capital, tanto durante la Colonia como en los comienzos de la República. Los terrenos hoy ocupados por desiertos y pantanos estaban cubiertos de bosques de algarrobos y espinos, los que producían leña y carbón para la capital, que en aquellos tiempos no disponía de gas ni electricidad. La leña y el carbón eran un negocio lucrativo. Vicuña Mackenna cuenta que los algarrobos de Batuco proporcionaron ejes para las cureñas de la Guerra de Emancipación. Esos bosques, hoy desaparecidos, dieron sus troncos para movilizar los cañones de la libertad, lo que es un motivo más para restaurarlos..

La continua y exagerada explotación de los bosques acabó con ellos, lo que trajo la erosión de los terrenos y el embancamiento del río Lampa y de los esteros vecinos y la irregularidad de sus cursos. Esto ocasionó la formación de los pantanos, como también la sequía de los terrenos altos.

Santiago no comprendió los perjuicios que le acarrearía el abandono de Batuco, porque comenzó a mirar con regocijo y optimismo, a mediados del siglo pasado, la gran riqueza agrícola que le estaba entregando la zona regada por el Canal San Carlos, al sur y oriente de Santiago, la que comenzó a cubrirse con arboledas frutales, viñedos y cultivos de toda índole.

En efecto, el canal, comenzado en la época de la Colonia por el Gobernador don Luis Muñoz de Guzmán, y terminado a principios de la República por don Bernardo O'Higgins, transformó un erial en vergel.

Ahora, la zona regada por el Canal San Carlos ha perdido gran parte de su importancia agrícola, pues sus terrenos han sido ocupados por poblaciones, lo que ha obligado a destruir viñedos, arboledas, chacras y sementeras.

La creciente ocupación de los terrenos del sur y oriente de Santiago por poblaciones, con pérdida o reducción de suelos agrícolas, junto con el aumento de los habitantes, hará que la capital tenga que mirar de nuevo a Batuco, para que su rehabilitación y consecuente producción, sustituyan los terrenos perdidos en la parte sur y oriente de la ciudad.

Los factores indicados: déficit alimentario, desocupación de muchos de sus habitantes y pérdida de terrenos labrantíos, van en rápido aumento, por lo cual es indispensable procurar la rehabilitación de Batuco.

El costo de la obra estaría holgadamente compensado por los grandes beneficios que se obtendrían.

La Sociedad Amigos del Arbol estima que es indispensable la pronta rehabilitación de Batuco, obra necesaria para la alimentación y bienestar de sus habitantes.

SOCIEDAD AMIGOS DEL ARBOL
Carlos Valdovinos
Presidente
Teófilo Gómez Vera — Vicepresidente
David Perry — Secretario.

Buenas nuevas para Chile

Durante los últimos días la Bolsa de Nueva York ha ido quebrando records de valores de acciones. Para el 28 de septiembre pasado, el índice Dow Jones llegó a la histórica cotización de 875,46 puntos; el índice compuesto por 500 acciones de Standard and Poor, quedó en el monto record nunca antes superado de 84,28 dólares, mientras que el índice de 60 acciones de The Associated Press alcanzó al máximo de todos los tiempos de 326,5 puntos.

Pero no solamente se confina este auge bursátil a Nueva York, pues en Londres las acciones están a un nivel 10,3% por encima de lo que estaban hace un año; las bolsas alemanas acusan un aumento de 5,2% y las acciones suecas muestran un mejoramiento en este año de 18,4%. Al mismo tiempo debe advertirse que las acciones italianas en el último mes han subido 17,1% respecto a lo que eran hace un mes.

No es esta alza frenética un mero accidente especulativo, sino que refleja el nuevo despertar de actividad que se observa en muchos países. Pues en los doce últimos meses la producción industrial estadounidense ha aumentado en 8% y continúa creciendo. En Inglaterra en el semestre la producción manufacturera avanzó en 10% respecto a un año antes y las exportaciones alemanas en el primer semestre eran un 14,9% mayores que un año antes, y sus importaciones otro tanto.

Esta mayor actividad económica europea se ha traducido en un aumento de la producción de un 5,5%, para todo el área del Mercado Común, lo que ha sorprendido a los mismos expertos que a comienzos de año solamente estimaban en un 4,5% la citada expansión.

En realidad, el motor principal de este reactivamiento debe buscarse en los propios Estados Unidos, los cuales están realmente pasando por el período de mayor auge que registra la Historia de ese país. Se ha producido esencialmente por la rebaja de impuestos por 14 mil millones que había planeado el Presidente Kennedy. Lo notable del caso es que en lugar de significar una disminución en definitiva de las entradas fiscales, vino a resultar en un aumento de ellas por el mayor rinde que dieron los impuestos a causa de la mayor actividad económica resultante.

Para Chile, no obstante, es más importante considerar que los EE. UU., en forma muy positiva, están exportando su propia prosperidad, pues han aumentado apreciablemente las importaciones norteamericanas. De acuerdo a las informaciones, en el primer trimestre de este año, las importaciones van a superar a las del año pasado en 1.320 millones de dólares. América Latina se está beneficiando en forma muy importante de ese reactivamiento general de la actividad productora estadounidense, pues sus exportaciones han aumentado para enriquecimiento de sus países. En especial los metales, de acuerdo al índice que publica "The Economist", han subido en 80% por la mayor necesidad que de ellos se presenta. Por nuestra parte, las consecuencias del "boom" norteamericano, las estamos viendo cómo suben las ventas y la cotización del cobre. Y sobre todo es sensible cómo aumentan los retornos chilenos.

Zarko Luksic Savoia

JUNTOS HASTA MARZO:

El dramático testamento de "Il Migliore"

No sólo los comunistas chilenos y sus grandes dirigentes nacionales o pequeños caciques sindicales, saben ya de la dolorosa experiencia de la desaparición del monolitismo, la palanca formidable que —con un punto de apoyo en las células de cada país— podía levantar los más inexplicables movimientos masivos.

Esa verdad, ese temor, lo venían intuyendo sus grandes instructores internacionales y, entre ellos, la ciclópea figura del líder italiano, Palmiro Togliatti, "Il Migliore".

A la grave enfermedad que debía llevarlo a la tumba en Yalta, hace más o menos un mes, sumó "Il Migliore" el grave dolor y pesadumbre de comprobar cómo, en un choque de ambiciones imperialistas o de ansias de predominio, el monolitismo se derrumbaba arrastrando, en su caída, el soñado triunfo del socialismo mundial.

El tipo de mando a que obliga el marxismo leninista stalinista khrushchevista no admite ni tan siquiera la idea de la discusión o del enfrentamiento de poderes. Monolitismo implica la entrega total y ciega a una causa en la que sólo se participa como seguidor, pero jamás como orientador. El hecho de que nazca la insurgencia y de que ella asuma los caracteres de belicosidad abierta y pública que se registra entre líderes khrushchevistas y maoistas, envuelve la quiebra del socialismo mundial, ya ayuno de su factor fundamental de sustentación: la obediencia ciega a los designios del poder único.

"Il Migliore" debió meditar mucho sobre este tópico fundamental para la vida del movimiento que lo estaba llevando a la muerte. Sus escasas energías, de luz agonizante, las entregó Palmiro Togliatti a un último esfuerzo por llevar a la conciencia de los comunistas la certeza de que el partido andaba tropezando en sus propios errores tácticos y conceptuales. La interpretación que daba el comunismo a los fenómenos del mundo era errática y los procedimientos empleados para lograr el predominio eran el veneno, el suicidio del alacrán que se clava su propio aguijón.

El testamento logró salir de Rusia. Era demasiado fundamental como para retenerlo. Y llegó a Chile, porque era indispensable que se conociese urbi et orbi.

Sin embargo, aquí se atascó entre el Comité Central y las prensas de "El Siglo", periódico que sólo lo consignó en sus columnas cinco días después que LA NACION y, tal vez, sólo debido al hecho de que ya era público en nuestro país.

Togliatti se duele de que los comunistas no caminen juntos, no ya hasta marzo como en Chile, sino de que hayan dejado de hacerlo desde que Stalin quiso derogar a Lenin y desde que Khrushchev derogó a Stalin.

Se admira de que no obstante que el socialismo debe basarse en la más amplia libertad para los trabajadores, ella no esté al alcance de nadie en los regímenes establecidos por el P.C. "Saludamos —escribió— todas las posiciones de principio y todos los hechos que muestran que precisamente tal (la existencia de libertad) es la realidad en todos los países socialistas Y NO SOLAMENTE EN LA UNION SOVIETICA. En los hechos, consideramos perjudiciales para todo el movimiento aquellos hechos que a veces nos muestran lo contrario. Un hecho que nos preocupa y que no podemos explicar en plena medida **es la manifestación de una tendencia centrífuga entre los países socialistas.**"

Y refiriéndose a China y al monolitismo, agrega: "Es necesario preocuparnos de esta situación en toda nuestra actitud hacia los comunistas chinos. La unidad de todas las fuerzas socialistas en una acción común, por encima incluso de las divergencias ideológicas... No se puede pensar que, de esta unidad, pueda ser excluida China."

Pero está excluída y ya no se les verá caminar juntos por la Historia a China y Rusia. Entretanto, aquí se predica: ¡Vamos juntos hasta marzo!

Adulteración de la mantequilla

Hace unos diez años, la opinión pública se sintió conmovida por el nefasto atentado contra la salud pública perpetrado por una banda de facinerosos que, aprovechándose de la aguda escasez de aceite comestible que por entonces imperaba, no titubearon en falsificar este indispensable producto con grasas y aceites minerales para uso industrial mecánico.

Ahora, vuelve a repetirse este atentado con respecto a la mantequilla, producto que ha desaparecido de sus mercados habituales hace unas tres semanas.

Gente desalmada añadió substancias nocivas a la salud al producto llamado margarina, especie de manteca refinada, no láctea, aceptada como comestible por las autoridades sanitarias.

Afortunadamente, tanto los inspectores de los Servicios de Salud como los policiales de Carabineros e Investigaciones, reaccionaron prestamente ante este crimen y varios culpables están ya en la cárcel.

Debemos considerar primeramente los móviles que impulsaron a los referidos culpables a cometer su crimen. La causa hay que buscarla en la falta de adaptabilidad del público consumidor para buscar salida a una situación de emergencia.

En España, por ejemplo, el uso y consumo habitual de la margarina es cosa corriente. Pero aquí en Chile, como no existe el hábito, la gente se desespera porque carece de mantequilla. En otras palabras, el chileno no es "buen pobre". Otros casos que configuran el mismo fenómeno se refieren a la preferencia exclusiva por ciertos pescados, como el congrio y la corvina, y el desprecio por especies más baratas, pero igualmente sabrosas y nutritivas, como la merluza.

Esta sería, en todo caso, una explicación, pero de ninguna manera una aceptación del crimen de adulteración. Para los culpables, debe reservarse el rigor máximo que contempla la legislación vigente.

GO.

LIBROS Y AUTORES:

Manuel del Cabral: "Historia de mi voz"

La historia de esta voz empieza con gracia anecdótica. Sucedió que ya existía un dominicano Manuel Cabral, versero de mala muerte, y el segundo Manuel no podía matarlo ni permitir confusiones. De aquí que, en plena juventud, antes de adquirir fama, se conquistaba un nombre. Lo cuenta así: "Decidí entre el Manuel y el Cabral "ensanguichar" un "del" como salvavidas de mi presente y futura obra poética". Al hacerlo, quiso dejarlo estampado en unos versos:

Hasta ayer, Manuel Cabral,
hoy también... más con el [del...,
para no escribir
tan mal
como aquel
Manuel
Cabral.

Así echa a andar por el mundo la voz de Manuel del Cabral, el poeta dominicano que se encuentra desde hace algún tiempo entre nosotros. En este libro nos traza el recorrido de su voz poética desde que escribió las primeras estrofas hasta los días actuales, cuando el renombre continental le mantiene en un ámbito alto y estrecho, en compañía de los pocos que hasta allí alcanzan.

Desde esta cima echa a volar su memoria el poeta. No le interesa detenerse en situaciones o momentos que ninguna relación tienen con su poesía. No se trata de una autobiografía semejante a las acostumbradas. El tiempo, el espacio, las gentes, las cosas cambian sin que haya afán cronológico. La historia de una poesía —llamada aquí, acertadamente, voz— es un eterno presente, un hoy muy firme que forjan con gozo los años.

Es interesante para el estudioso encontrar en un libro las revelaciones más íntimas de un autor. De esta manera, no queda para después el fatigoso y arriesgado trabajo de las conjeturas. Aquí queda esclarecido cuanto se necesita saber para advertir cómo una actividad poética se ve rodeada —cuando es amplia y honda— de asechanzas, trampas, celadas de muy diversa condición, y aunque cambien sus apariencias, de muy parecida gravedad malhechora. Manuel del Cabral no oculta la cordial convivencia con unos ni la desdeñosa actitud que adopta ante otros. Se ha visto perseguido de malevolencia para hacernos creer que esto no tiene importancia; la tiene, y lo demuestra contestando casi siempre con arma de buen filo: la sátira, que maneja como daga muy sumisa. Pero también ha sido, en diversas partes del mundo, acogido, casi siempre por los mejores, con un afecto que el poeta no olvida y paga pródigamente.

La voz de Manuel del Cabral, mientras cuenta su travesía de los años, a veces suena llena de ternura, principalmente cuando va hacia gente humilde que tiene viva en el recuerdo, o cuando trata de las bellas y frágiles cosas de la tierra. A cada instante (por ser ésta la historia de una poesía) aparecen poemas, evocadores de sucesos, personas o emociones, y el lector puede apreciar a través de estas muestras la extensión de su registro lírico. Para conocerlo más a fondo, vaya el lector interesado a "Cuatro grandes poetas de América", antología editada en Buenos Aires y donde se recoge lo mejor de la obra de Rubén Darío, César Vallejo, Pablo Neruda y Del Cabral. O bien, la "Antología clave", volumen que edita Losada y presenta los momentos culminantes de la poesía del dominicano, siempre viva y vivida, siempre sustentada por un soplo metafísico que, en algunos poemas, es profundo.

Hernán del Solar.

La unidad de los cristianos

ROMA, 7 octubre de 1964.— Una alegría semejante al nacimiento de un niño, al descubrimiento de una verdad o de un nuevo remedio contra el mal invade a los círculos que viven pendientes de las noticias conciliares: el Concilio Ecuménico aprobó por abrumadora mayoría los cuatro temas del primer capítulo sobre la unidad.

El júbilo que inundó al mundo cristiano al anuncio del Concilio, tuvo como tónica primera la esperanza de la unidad. El pueblo pensó que el Vaticano II estaba en el camino del reencuentro con los hermanos separados.

Ahora, ese presentimiento va tomando formas de realidad. Los siglos de polémicas o indiferencia están a punto de morir y la Iglesia ha aceptado la responsabilidad que a ella le cabe en tales diferencias.

Los Padres Conciliares reunidos en la Asamblea, después de votar con más de 2.000 votos a favor, exhortaron a todos los católicos a tomar parte activa en los esfuerzos destinados a eliminar las diferencias, mejorando así las relaciones con los otros cristianos.

Este es el resultado de las primeras votaciones sobre el Esquema del Ecumenismo. Queda aún mucho por aprobar. Pero el Papa Paulo VI, fiel seguidor de Juan XXIII, velará por el cumplimiento de uno de los objetivos primordiales del Concilio: la unidad.

Se puede tener entonces, cada día con más fundamento, la esperanza de que todos los cristianos encuentren el camino para acercarse a Jesucristo y se rechacen, de una forma u otra, las diferencias con ortodoxos, protestantes y anglicanos.

Porque, como decía Mons. De Smedt, obispo de Brujas, cuando se discutía este esquema en cuestión: "Todos los que se honran con el nombre de cristianos están de acuerdo en reconocer a Jesucristo. Todo lo que nos ha comunicado el Señor por Sí mismo constituye el depósito de nuestra fe y es nuestra salvación. De esta fuente sacamos todos, los católicos y los no católicos. Pero cuando se trata de la manera según la cual nos acercamos a Cristo, comienza la discordia..."

DEDIEPNA

Frei recibió a delegaciones de trabajadores y de las provincias

También fue saludado por el Embajador del Brasil.— Declaración del Delegado Comercial de Polonia en Chile

La Secretaría de Prensa del Presidente Electo, don Eduardo Frei, entregó el siguiente informativo:

"El señor Frei recibió en el día de ayer a diversas delegaciones de trabajadores y representantes regionales con los cuales departió cordialmente, incluso fuera de los horarios a que están ceñidas sus entrevistas.

Entre las audiencias habidas, puede destacarse la sostenida con el Partido Regionalista de Magallanes, que se hizo representar por su directiva, integrada por don Manuel Chaparro, presidente; Cecyl Rassmussen, vicepresidente; Mariano Dacevic, secretario; Livia Freire, tesorera, y directores Florencia Stuart, Carlos Turina y Juan Lauric. Esta delegación, luego de los saludos de rigor, hizo entrega al Presidente Electo de un memorándum en que se incluyen diversos planes de desarrollo regional. El señor Frei dijo a los representantes del Partido Regionalista de Magallanes que le parecían adecuados los planteamientos incluidos en ese memorándum y los felicitó por la tarea realizada.

OFRECIMIENTO DE POLONIA.— Durante quince minutos, el señor Frei recibió al señor Damián Silski, Delegado Comercial de Polonia en Chile. Al término de esa entrevista el señor Silsky formuló la siguiente declaración: "Me ha parecido oportuna y altamente agradable la conversación sostenida con el señor Presidente. Estoy muy agradecido de esta audiencia y creo que ella ha sido muy provechosa. El señor Presidente se mostró altamente interesado en el desarrollo económico de su país, mediante lazos comerciales con todos los países. He podido anticiparle que nuestro país ofrece adquirir en Chile harina de pescado, cobre, diversos otros minerales y vino. A cambio de ello, Polonia estaría en condiciones de proporcionar maquinaria pesada para el desarrollo de la industria y plantas completas para diversas actividades fabriles".

Inmediatamente después de la conversación con el representante polaco, el señor Frei recibió a la Confederación de Trabajadores Independientes, representada por su directiva, compuesta por las siguientes personas: Pablo Monsalvez, presidente; Mario de la Fuente, vicepresidente; Mariano González, secretario, y directores, Paulina Senovio y Raúl Salinas.

La Confederación de Trabajadores Independientes hizo entrega al señor Frei de un pergamino como testimonio del trabajo realizado en favor de su postulación por 110 comités de trabajadores independientes, repartidos a través de centros de madres, pobladores y diversos sectores laborales. El señor Frei agradeció este obsequio y expresó al Frente su preocupación por diversos asuntos que dicen relación con la promoción popular.

El Frente Independiente de Trabajadores ha trabajado afiliado al Comando Nacional de Independientes que dirigió durante la campaña electoral el señor Raúl Devés.

Más tarde, el señor Frei recibió al Embajador de Brasil, señor Ramos de Alencar, quien le presentó los saludos de esta representación diplomática y de ese país.

Finalmente, el señor Frei recibió a una delegación de Las Legiones de Arauco, integrada por 32 personas.

El presidente nacional de estas Legiones, Abelardo Ramírez, actuando como portador de los visitantes, señaló que los jubilados de las Fuerzas Armadas, Pensionados y Montepiadas, tenían plena confianza en la persona del Presidente Electo, y en que el Gobierno que él presidirá dará solución a sus problemas. Piden nivelación de pensiones, porque los reajustes periódicos sólo favorecen a quienes tienen rentas altas; respeto por los derechos adquiridos; oportunidad de trabajo para quienes estén en condiciones físicas adecuadas; igualdad de trato en los beneficios previsionales y viviendas. El Presidente Electo les agradeció las expresiones de confianza y les anticipó que la solución de sus problemas será preocupación principal del próximo Gobierno. "Lo que planteé en la campaña, después del triunfo lo sostengo aún más firmemente", expresó.

Al terminar su audiencia de ayer, el Presidente Electo recibió al Personal Directivo de la Compañía de Teléfonos; a los dirigentes de Aisén, Carlos Echeverría y Germán Alvarado; a los dirigentes de Valdivia, Luis Millán, presidente provincial de la democracia cristiana, y Ricardo Manzano, regidor de Lago Ranco, y al Comando Provincial de Ñuble, encabezado por el diputado Luis Martín y el coronel (R) René González. Finalmente, se dirigió a la Sociedad Nacional de Minería, acompañado del señor Javier Lagarrigue.

REGIONALISTAS DE MAGALLANES CON FREI.— El Presidente Electo recibió ayer a la Directiva del Partido Regionalista de Magallanes, cuyos miembros sometieron a su consideración un amplio plan de progreso regional. El señor Frei los felicitó por la tarea realizada.

MANIFESTACION A AURA GONZALEZ.— Más de quinientas damas desbordaron ayer los comedores del Club Hípico, durante el té de adhesión a la candidata a diputada por el Primer Distrito, señora Aura González Castro. En la mesa, de izquierda a derecha: diputada Inés Enríquez; Aura González; el senador Angel Faivovich, que asistió especialmente invitado; Regina de Améstica, Elena Amaro, Cristina Drago, Hilda Urrutia y Olvia Moreno.

DIRECTORIO GENERAL DE LA DAL SE INICIA MAÑANA

A las 16 horas inicia mañana sus actividades en nuestra capital el Directorio General del Partido Democracia Agrario Laborista, convocado para los días 10, 11 y 12 del mes en curso. Las deliberaciones se efectuarán en la sede central de esta colectividad, calle Príncipe de Gales N.o 48.

Asisten a esta reunión, además de los delegados de provincia, los miembros de la Junta Ejecutiva, los jefes de Departamentos nacionales, parlamentarios y ex parlamentarios, regidores en ejercicio y miembros del Tribunal Supremo.

El presidente de la DAL, general (R) Benjamín Videla Vergara, rendirá una cuenta que servirá de base para los debates políticos. El Secretario General, Guido González, ha elaborado un amplio informe de la labor cumplida por el Movimiento y la constitución de sus diversos núcleos.

La Tabla de materia que considerará el Directorio General de la Democracia Agrario Laborista es la siguiente: 1) Cuenta del presidente nacional; 2) Cuenta del secretario general; 3) Análisis del momento político y establecimiento de normas de orientación del partido; 4) Consideración y pronunciamiento sobre los estudios del Comité Técnico; 5) Elección de los miembros de la Junta Ejecutiva y 6) Proclamación de los candidatos a parlamentarios.

Designados personeros de diputados radicales ante Asamblea Nacional

La Mesa Directiva del Partido Radical designó ayer a los cinco parlamentarios que representarán al Comité de Diputados de dicha colectividad política en la Asamblea Nacional que se inicia mañana, a las 15 horas, en primera citación, y a las 17, en segunda.

La decisión de la Mesa radical fue adoptada después que el Comité de Diputados no pudo reunirse el miércoles pasado por falta de quórum. La designación recayó en los cinco diputados que participaron, en representación del Comité Radical de la Cámara, en la Asamblea Nacional celebrada en julio del año en curso. Ellos son los señores Osvaldo Basso, Juan Atala, Hernán Leigh, Duberlido Jaque y Américo Acuña.

Proclamaciones en el Partido Conservador

La Junta Ejecutiva del Partido Conservador, continuando su análisis electoral, procedió a proclamar los siguientes candidatos a diputados: PROVINCIA DE VALDIVIA, los señores Aníbal Valdés Larraín, Pedro Pablo Larraín Fernández e Iván Domínguez. CIRCUNSCRIPCION DE SAN CARLOS E ITATA, en la provincia de Ñuble, los señores Willie Arthur Aránquiz, César Concha Molina y Germán Silva Clares.

PROPOSICION.— El Directorio Departamental Conservador del Primer Distrito, en comunicación a la Junta Ejecutiva, ha propuesto la siguiente lista de candidatos a senadores por Santiago: diputados Hugo Rosende Subiabre, Julio Subercaseaux Barros y Luis Valdés Larraín; Bernardo Larraín Vial, actual senador, y Héctor Correa Letelier.

RENAN FUENTEALBA, CANDIDATO A SENADOR POR LA 8ª AGRUPACION

Otras proclamaciones del Consejo Nacional Demócrata Cristiano

Otros cinco candidatos a senadores y otros catorce candidatos a diputados proclamó el Consejo Nacional del Partido Demócrata Cristiano, según una nómina oficial entregada ayer a la prensa por su Secretaría General.

Entre los primeros, figuran el presidente del Partido y actual diputado por Coquimbo, Renán Fuentealba Moena, y el regidor por Temuco, Ricardo Ferranda Keum, quienes postularán en la Octava Agrupación Provincial de Bío-Bío, Malleco y Cautín. Esto significa que, en dicha zona, no irá a la reelección el senador Julián Echavarri.

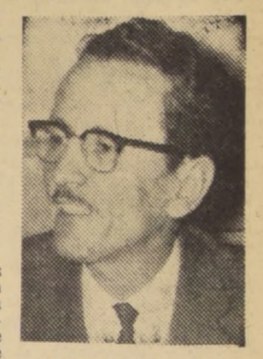

RENAN FUENTEALBA

Los otros tres candidatos a senadores se presentarán en la Sexta Agrupación Provincial de Curicó, Talca, Linares y Maule, de acuerdo con el siguiente orden: 1) José Foncea Aedo, actual diputado por Talca; 2) Raúl Gormaz Molina, actual diputado por Curicó, y 3) Patricio Aylwin Azócar, dirigente nacional del Partido.

DIPUTADOS.— Los nuevos candidatos a diputados proclamados por el Partido Demócrata Cristiano, son los siguientes:

CURICO:
1.— Mario Fuenzalida Mandriaze.
2.— Carlos Garcés Fernández.
3.— Emiliano Rojas Rojas.

TALCA:
1.— Emilio Lorenzini Grathwohl.
2.— Renato Guerra Estévez.
3.— Rodolfo Werner Inostroza.
4.— Max Silva del Campo.
5.— Gustavo Ramírez Vergara.

LINARES:
1.— Ana Rodríguez de Lobos, actual diputado.
2.— Enrique Zorrilla Concha.
3.— Guido Castilla Hernández.
4.— Jaime Concha Barañao.

MAULE:
1.— Patricio Hurtado Pereira, actual diputado.
2.— Lella Koestner Rojas.

José Isla agradece designación al PDC

El señor José Isla Hevia ha dirigido una comunicación al diputado Renán Fuentealba, presidente del Partido Demócrata Cristiano, en la que agradece al Consejo de esta colectividad política su designación como candidato a diputado por O'Higgins, provincia a la que ya representó en la Cámara durante el período 1957-1961.

En su comunicación, el señor José Isla solicita que se le conceda un plazo prudencial para resolver si está en condiciones de aceptar esta designación.

Adhesión gremial recibieron Angel Faivovich y Carlos Morales Abarzúa

Nuevos organismos han adherido a la reelección del senador Angel Faivovich y del diputado Carlos Morales Abarzúa, ambos del Partido Radical.

Los dos parlamentarios fueron recibidos en una sesión del Sindicato de Vendedores del Estadio Nacional, que preside Félix Catalán. La asamblea contó con numerosa asistencia, y los asociados agradecieron al senador Faivovich y al diputado Carlos Morales la labor que han desarrollado en favor de este gremio.

Miembros de la Asamblea Radical "Dr. Luis Aguirre Cerda" y elementos independientes, constituyeron un Comité para trabajar por la reelección del diputado Carlos Morales Abarzúa. La directiva de dicho Comité está integrada como sigue: Presidente, Juana Salinas Suárez; vicepresidente, Francisco Cantarero; secretario, Sigfrido Flores; prosecretario, Sergio Soto; tesorero, Oscar Poblete, y secretaria de acción femenina, Etelvina Zapata.

El diputado Carlos Morales atiende diariamente a todos los militantes radicales y simpatizantes con su postulación, en su comando de calle Teatinos N.o 307, segundo piso, de 11 a 13.30 y de 15 horas adelante.

ACTIVIDADES PARTIDARIAS

PARTIDO RADICAL OCTAVA COMUNA, "UNIVERSIDAD".— Cita a todos sus miembros a la sesión solemne que se efectuará hoy, a las 21.30 horas, con el objeto de celebrar el vigésimocuarto aniversario de su fundación. El acto tendrá lugar en la sede de calle Santa Rosa N.o 101.

DECIMOTERCERA ASAMBLEA, "ROGELIO UGARTE". — Se reúne hoy, a las 21 horas, en su local de calle Lira N.o 1790, para considerar la siguiente tabla: 1.— Cuenta; 2.— Comisión de Disciplina; 3.— Comisión Electoral; 4.— Campaña parlamentaria, y 5.— Cuenta del diputado Carlos Morales Abarzúa sobre su gestión política y parlamentaria.

CONSEJO PROVINCIAL DEL TERCER DISTRITO.— Se cita para hoy, a las 19.30 horas, en el local del Partido a los miembros de todas las directivas del Tercer Distrito del Partido Radical, a los delegados, comandos electorales de los candidatos a parlamentarios en las asambleas. Concurrirán los candidatos del Distrito.

EN PUENTE ALTO:

Se constituyó un comando radical que apoya a Schaulsohn

Se constituyó en la localidad de Puente Alto el Comando Radical que tendrá a su cargo los trabajos electorales del candidato a senador por Santiago, Jacobo Schaulsohn, actual diputado por el Primer Distrito.

La composición de dicho Comando es la siguiente: Presidente honorario, Raúl Quezada, presidente de la Asamblea "Francisco Bilbao"; jefe coordinador de los Comandos de Puente Alto, Amaranto González; presidente, Pedro Ramos; vicepresidentes, Baudilio Alvarez, Luis Eggemeyer, Flavio Pérez y Eduardo Guzmán Mascayano; y secretario general, Francisco del Pozo.

PROTESTAN POR EL TRASLADO DE NIÑOS CUBANOS A RUSIA

Acuerdo de las mujeres conservadoras del Primer Distrito de Santiago

El directorio del Primer Distrito de la Sección Femenina, del Partido Conservador, acordó "manifestar su preocupación por las declaraciones del Presidente Electo, don Eduardo Frei Montalva, en el sentido de mantener relaciones con todos los países del orbe, incluyendo los países ubicados detrás de la Cortina de Hierro, pidiendo asimismo la reconsideración del acuerdo de la OEA, referente a la ruptura con Cuba".

Este directorio, acordó también, "manifestar su más enérgica protesta por la resolución de Cuba de mandar 2.500 niños a Rusia para ser instruidos en la doctrina marxista, con el agravante de haber enviado a más de 400 madres a campos de concentración por el hecho de haber protestado por este criminal e inhumano atropello, que significa separar al niño del hoar de sus padres, de seguro, para no retornar más a él".

El acuerdo termina, solicitando que el Gobierno se dirija a la Comisión de Derechos Humanos de las Naciones Unidas, como igualmente a la OEA, o a quien corresponda para "evitar el traslado de los niños cubanos a Rusia, como asimismo gestione la libertad de las madres encarceladas por oponerse a tan despiadado hecho".

Firman este acuerdo las señoras Adriana de la Barra de Forster y Emelina Dassori presidenta y secretaria, respectivamente, del Directorio Departamental Conservador del Primer Distrito.

Fue inaugurado ayer el Consultorio del Hospital Regional de Antofagasta

En una ceremonia que contó con la asistencia del Presidente de la República, el Ministro de Salud, Dr. Francisco Rojas Villegas; el Director General Subrogante de Salud, Dr. Guillermo Grebe; Jefes del SNS y otras autoridades, ayer jueves fue inaugurado el moderno consultorio Externo del Hospital Regional de Antofagasta.

Hablando ante el Jefe del Estado, personeros de Gobierno, Jefes del SNS y autoridades de la provincia, el Ministro Rojas Villegas declaró que el Hospital había dejado de ser un simple centro asistencial de enfermos graves y muchas veces irrecuperables como era antiguamente. Añadió que, en base a disponer de personal adecuado, el consultorio moderno puede irradiar hacia la comunidad todas las acciones llamadas de protección de la salud y que, en último término, persiguiendo la prevención de la enfermedad antes que se produzca, constituyen indudablemente el verdadero sentido de la medicina del futuro.

Expresando su esperanza de que pronto se ponga término a la construcción del Hospital, el Ministro manifestó igualmente: "De esta manera se habrá cumplido un nuevo objetivo de la política de Salud Pública del actual Gobierno, como resultado de la cual, se levanta hoy día, a lo largo de todo el territorio un sinnúmero de nuevos y modernos hospitales de diferentes tipos y capacidades, a los cuales, espero, se sumará en breve el de Antofagasta".

Por su parte el Director General Subrogante, Dr. Guillermo Grebe, destacó también el papel fundamental desempeñado por el consultorio en las acciones de salud señalando, además, que en el último sexenio se habían terminado 23 nuevos hospitales y 25 se encuentran en edificación.

LA REGIDORA DE COLINA, Dra. Graciela Soto, y el primer vicepresidente del Consejo Provincial Radical del Segundo Distrito de Santiago, Raúl Gardaix (izquierda), visitaron al candidato a senador Jacobo Schaulsohn para expresarle su adhesión. Trataron también sobre la solución de diversos problemas que afectan al pueblo y comuna de Colina.

MAS VOTOS PARA FREI ARROJO LA MESA N.o 85 DE LAS CONDES

El escrutinio fue practicado por el Tribunal Calificador

El Tribunal Calificador acordó celebrar una nueva reunión el miércoles 14 del presente, a las 16 horas, para que sus miembros firmen el oficio que debe enviar al Congreso Pleno comunicando el resultado general de la elección presidencial del 4 de septiembre pasado.

LAS CONDES.— En la reunión celebrada en la tarde de ayer, de 15 a 16.25 horas, el Tribunal Calificador consideró la reclamación electoral presentada por el señor Juan Hamilton Depassier, en representación de la candidatura presidencial del senador Eduardo Frei Montalva, y resolvió acceder a sólo uno de los escrutinios que se solicitaban.

El señor Hamilton presentó su reclamación en el Quinto Juzgado Civil de Mayor Cuantía, señalando que el Colegio Escrutador Departamental no había considerado los escrutinios de las Mesas números 78, 84 y 85, del Registro de Mujeres de la comuna de Las Condes.

El Tribunal determinó: a) Con respecto a la Mesa N.o 78, ésta había sido escrutada e incluída en los datos proporcionados por el Colegio Escrutador Departamental; b) En lo referente a la Mesa N.o 84, el escrutinio había sido hecho, pero su resultado no había sido vaciado en los cómputos generales; y, c) Que, por último, en cuanto a la Mesa N.o 85, el escrutinio no había sido realizado.

De acuerdo con las facultades que le otorga la Ley de Elecciones, el Tribunal sólo acogió la reclamación relacionada con la Mesa N.o 85. El escrutinio de ésta arrojó el siguiente resultado: Salvador Allende, 45 votos; Eduardo Frei Montalva, 270, y Julio Durán Neumann, 6.

En Quinta Normal preparan homenaje al pueblo español

QUINTA NORMAL.— Para el 16 del presente se ha anunciado una sesión-comida en homenaje a España con motivo de las Festividades de la Raza, la que efectuará el Club de Leones.

A este acto ha sido invitado el Embajador del país al que se rendirá este homenaje, quien concurrirá acompañado de su esposa.

Germán Mussa, Reinaldo Silas, Francisco Fuentes de Amaro y Florencio Jimeno, durante esta sección prestarán el juramento de estilo, para ingresar al Club de Leones.

Se presentarán números artísticos, y una orquesta capitalina amenizará este acto.

92 años cumple hoy la Compañía Sudamericana de Vapores

Sus estatutos legales fueron aprobados por decreto del Ministerio de Hacienda el 9 de octubre de 1872

La Compañía Sudamericana de Vapores nació en su vida legal al ser aprobados sus estatutos por decreto del Ministerio de Hacienda el 9 de octubre de 1872. Hombres de empresa de amplia visión comercial y de espíritu patriótico se lanzaron en esta empresa con un capital inicial de 1.500.000 pesos oro, con un tonelaje de sus vapores de 12.400 toneladas y una dotación de 572 tripulantes.

El primer directorio estuvo formado por los señores Maximiano Errázuriz, como presidente; Vicente de la Fuente, como vicepresidente, y los señores Santiago Lyon, Gustavo Hormann, Jorge Ross, Joaquín Dorado y Alfredo Lyon. Las primeras operaciones fueron cabotaje al sur del país y puertos fluviales. Las apartadas regiones de Valdivia, Llanquihue y Chiloé, tuvieron más de 40 años en los vapores de esta Compañía el único medio regular de comunicación con el resto del país.

En 1873 la Compañía Sudamericana de Vapores amplió su radio de acción hasta Callao y el norte del Perú, y más tarde hasta Guayaquil. En 1874 inauguró sus viajes directos de Valparaíso a Panamá, combinando estos viajes con los itinerarios de naves extranjeras a puertos europeos, los cuales salían desde Colón. Esto significó un importante acontecimiento en la vida de la Compañía, como igualmente en el comercio y señaló un primer e importante paso en el turismo nacional.

En la "Historia de la Marina Mercante de Chile" se expresa: "Dada su juventud y lo limitado de sus recursos financieron que habían entrado en juego, la CSAV y todo el resto de la nueva industria naviera chilena dieron una demostración de pujanza y dinamismo sin precedentes ni paralelos en el continente."

De acuerdo con una ley dictada en 1874 que autorizó una subvención fiscal a la Compañía de $ 100.000 anuales, la empresa debía poner sus vapores al servicio del Gobierno en caso de emergencia, lo que hizo desde el comienzo de la guerra de 1879.

Los servicios prestados por las naves de la Compañía durante el conflicto fueron inmensos y entre ellos se destacó el transporte de tropas.

Finalizada la guerra en mayo de 1882, reanudó sus servicios con líneas a puertos del sur de Chile hasta Chiloé y desde Valparaíso a Callao.

El 16 de junio de 1888, extendió nuevamente sus servicios hasta Panamá y Centroamérica, y luego hasta San Francisco, California. Estas líneas tuvieron corta vida debido a la fuerte competencia.

Durante la guerra mundial de 1914 y ante la casi absoluta ausencia de naves norteamericanas y europeas en nuestras costas, la Compañía debió atender en forma casi exclusiva las necesidades del comercio chileno.

En 1921 la Compañía modificó sus servicios que llegaban hasta Nueva York por otro que tocaba los puertos europeos. En el año 1922 se reanudaron los viajes a Nueva York hasta 1931, época de la aguda crisis económica mundial.

En 1938, la Compañía reinició su servicio a Europa con tres motonaves. Esto debió ser interrumpido con motivo del estallido de la Segunda Guerra Mundial, y se le sustituyó por otro a Nueva York, vía La Habana.

Durante este conflicto y como una contribución a la causa de los aliacos, la Compañía entregó a EE. UU. sus tres nuevas motonaves "Copiapó" "Imperial" y "Aconcagua", a cambio de las cuales recibió barcos fletados de inferior calidad para continuar sus tráficos y la promesa de EE. UU de vender a la Compañía, una vez finalizada la guerra, cuatro naves tipo C-2, que después recibirían los nombres de "Aconcagua", "Imperial", "Copiapó" y "Maipo".

En 1955 la Compañía recibió los barcos "Lebu" y "Andalién", que fueron construidos en los astilleros franceses del Loire, y que en la actualidad continúan sirviendo la línea a Europa, conjuntamente con los barcos fletados, "Nordholm" y "Nordglimt". El tráfico en buques metaleros de cargamentos completos a granel fue primitivamente servido por el "Tofo" y "Romeral". Estos barcos fueron reemplazados posteriormente en 1960 por el "Elqui" y el "Illapel", de 17 mil 264 tons. DWT cada uno.

El servicio a puertos de EE. UU. en el Golfo de Méjico es atendido en la actualidad por las motonaves "Maule" y "Lircay", adquiridas por la Compañía durante el ejercicio 1961-1962, y además por el barco fletado "Nordfarer".

Como se desprende de lo dicho, el tonelaje total DWT de la flota de propiedad de la Compañía, a la fecha, es de 109.752 tons. DWT y el tonelaje de los barcos fletados es de 26.225 tons.

NAVES EN CONSTRUCCION.— La Compañía ha encargado la construcción de 4 nuevas naves a astilleros japoneses, con el objeto de reemplazar a los barcos "Aconcagua" "Imperial", "Maipo" y "Copiapó", actualmente destinados al tráfico entre puertos chilenos y los de la costa atlántica de EE. UU.

Las nuevas naves tendrán un tonelaje DWT de 11.620 y un andar de 20 nudos y una potencia de máquinas de 15 mil H.P.; tendrán un espacio refrigerado de 530.000 pies cúbicos y dispondrán de una pluma con capacidad de 80 toneladas.

Todas las características señaladas superan a las de los barcos en actual servicio, de modo que triplicará el volumen disponible de carga refrigerada y se aumentará en un 20 por ciento el tonelaje de carga no refrigerada y se reducirá notablemente el tiempo empleado en unir los puertos de Valparaíso y Nueva York.

Las nuevas naves representan para la Compañía una inversión de 23.600.000 dólares, esto es, 5.900.000 dólares por unidad, que será financiada directamente por la Empresa y serán entregadas en julio y octubre de 1965 y enero y abril de 1966.

Con fecha 11 de septiembre recién pasado fueron reformados los Estatutos, por lo cual se aumentó el capital de 50 a 78 millones de escudos. El actual número de accionistas alcanza a la fecha a 6.746.

9 OCTUBRE 1872 9 OCTUBRE 1964

COMPANIA SUD AMERICANA DE VAPORES

CUMPLE 92 AÑOS DE EXISTENCIA

C S A V

UNA EMPRESA CHILENA AL SERVICIO DE CHILE

CONSTITUCION:

VEHICULOS FUERON ENTREGADOS A LAS BRIGADAS FORESTALES

Fueron donados por Estados Unidos, de acuerdo con el plan de la Alianza para el Progreso

CONSTITUCION.— En un solemne acto público efectuado en la Plaza de Constitución frente al monumento a Prat, se hizo entrega a las Brigadas Forestales de esta ciudad, de Chanco y de Empedrado de vehículos y equipos para defender y conservar las riquezas forestales de la zona. Participaron en la ceremonia las autoridades administrativas y educacionales, el Cuerpo de Bomberos, la Cruz Roja, las instituciones forestadoras y un numeroso público.

Hizo la entrega de los vehículos, a nombre de la Dirección General de Carabineros, el mayor Héctor Jacob, recalcando que ellos fueron donados por el Gobierno de los Estados Unidos, de acuerdo con el Programa de Alianza para el Progreso, para la preservación de las riquezas forestales de la región.

Recibió los vehículos el Subprefecto de Carabineros de Maule, Waldo Mancilla, y a continuación hablaron el Gobernador Departamental, Sótero Astaburuaga, y el presidente de los Forestadores de Constitución, Víctor Collarte Aguilar, agradeciendo tan valiosa donación. Bendijo los vehículos y herramientas el Párroco de Constitución. — (**Pedro Pérez Rodríguez**, Corresponsal.)

COMO NO... (De la 1a. Pág.)

extranjeras; pero me matriculé en el Instituto Estatal de Cinematografía. Allí me hicieron una prueba y me aceptaron. Yo iba con un sombrerito blanco, falda y blusa y zapatos de niñita. Me preguntaron si sabía algo, y yo recité un monólogo muy sesudo que causó gracia a los examinadores.

—Sin decir en mi casa, seguí en clases y pasé medio año. Pero un día me invitaron de un teatro infantil de Moscú a representar el papel principal. Entonces tuve que confesar todo a mi familia.

—Ellos pensaron que no podían echarme de la casa por esta mentira y así me mantuve estudiando con la venia de mis padres.

Según contó Nadezhda, el Instituto de Cinematografía ruso, se llena cada año con jóvenes que ansían ser actores de cine. Pero de 700 que ingresan, egresan sólo 20 al año. Ello no implica que exista además una gran cantidad de aficionados que practican cine y de alumnos de primer año del Instituto, que ya han hecho varias películas.

Aunque la actriz ha filmado 20 películas en 12 años muchas de las cuales son comedias, no se considera encasillada en este género.

Su director extranjero preferido es Stanley Kramer, de quien ha visto "Juicio en Nüremberg", "Fuga en cadenas" y "Es un mundo loco, loco", que aún no llega a Chile.

UNA VIDA DEPORTIVA.— Nadezhda está casada hace siete años con un entrenador de hockey, y no tiene hijos. Rió de buena gana cuando los periodistas le preguntaron si tenía novio, totalmente convencidos de que una mujer con la apariencia de niña de Nadezhda no podía tener marido.

Después de la conferencia, recibió a LA NACION para conversar algunos minutos, porque "me encantan las entrevistas y forman parte de mi vida".

—Nací en Smolensk, dice, una ciudad histórica situada en el centro de Rusia, con inviernos helados y veranos cálidos. Ahora vivo en Moscú y como todos los soviéticos, trabajo, descanso, leo mucho, frecuento teatros para ver ballet y mucho cine, como simple espectadora.

—Puedo confesar mi edad, aunque me pregunto si vale la pena decirla. En mi país solemos decir que la mujer tiene la edad que representa.

—Hago mucha vida al aire libre, cuenta, porque trabajar para el cine significa estar siempre en lugares cerrados. Por eso, cuando puedo, me escapo en mi coche al bosque, si es verano, o a canchas de patinaje y esquí en invierno.

—No llevo un régimen alimenticio especial para mantener la línea, pero debo asistir por obligación a un estudio donde hacen ejercicios los actores. Con esta receta he conseguido mantener mi silueta igual durante años.

TEMAS POCO SERIOS.— Nadezhda Rumiantseva expresa que siempre lee de acuerdo con su estado de ánimo y sólo exceptúa de estos cambios al poeta Sergei Gesenin, su autor favorito. "Escribe versos perfectos sobre Rusia, para todos los gustos".

Si bien tiene una opinión formada sobre el poeta, Nadezhda afirma que después de tres jiras por Sudamérica no podría opinar sobre la personalidad de los hombres latinoamericanos. —Nunca he hablado temas serios con ellos, dice, y sólo me atrevo a decir que son gentiles y bastante cariñosos.

En cambio, sobre Brigitte Bardot, su juicio es más definido: —Sólo he visto algunos de sus films, entre ellos "Babette va a la guerra", y me parece que demuestra bastantes condiciones naturales como actriz. Tiene grandes posibilidades para el drama y me da un poco de lástima que no aprovechen este talento, dirigiéndola hacia otros estilos.

Nadezhda reconoce que su vida de artista no perturba en absoluto la estabilidad de su hogar, y a pesar de sus inconvenientes, le gusta tanto este trabajo, que no sabría cómo vivir de otra manera. Entre los malos ratos más frecuentes que da el cine, está, por ejemplo, el resfrío que me obligó a estar siete meses en cama cuando filmé "Muchachas", pero entre los momentos magníficos figura el día en que me dieron el premio del Festival de Mar del Plata.

—En esta ocasión la candidata segura para el galardón era Jeanne Moreau y después de ver su película, yo creía que ella tenía el premio en la mano. Pero lo obtuve yo. Ahora creo que me gustaría filmar una película en la que tuviera que hacer dos papeles al mismo tiempo, totalmente diferentes, aunque fuera de hombre y de mujer, agrega. Es un capricho mío que no obedece a ningún plan ni creo que esté todavía en la mente de ningún productor que pueda ofrecérmelo.

Importante remate voluntario

Por acuerdo de los herederos de las Sucesiones de doña Elena Zúñiga Martínez y de don Heberto Torres Vargas, se rematará el día 20 de octubre del presente año, a las once horas, en la Secretaría del Juzgado de Letras de Maycr Cuantía de San Miguel, ante el árbitro que conoce de esta partición, la propiedad ubicada en Santa Rosa 3660, cuyos deslindes generales son: al Norte, propiedad del señor Corona; al Sur, con don Luis Eduardo Pizarro; al Oriente, doña Evarista Gandarillas, y al Poniente, con calle Santa Rosa. Se comprenden en el remate la casa-habitación del inmueble de 140 m2. y **un galpón en perfecto estado Ind. de 734 m2.** Además, **un galpón abierto de 112 m2.** y casa interior de 44 m2. **La superficie total del terreno es de 2.716 m2.** más o menos, con frente de 30 metros a la calle Santa Rosa.

El mínimo para las posturas será la suma de E° 80.000.—, pagaderos con 50% al contado, y el saldo restante, con dos cuotas iguales a tres y seis meses, con el interés del 15% anual y del 18% en caso de mora. Bases y antecedentes, en el estudio del árbitro, Avenida B. O'Higgins 1316, departamento 32, de 16 a 17 y media horas.

CARMEN M. CARVAJAL
Actuaria

Inaugurado monumento a Mermoz

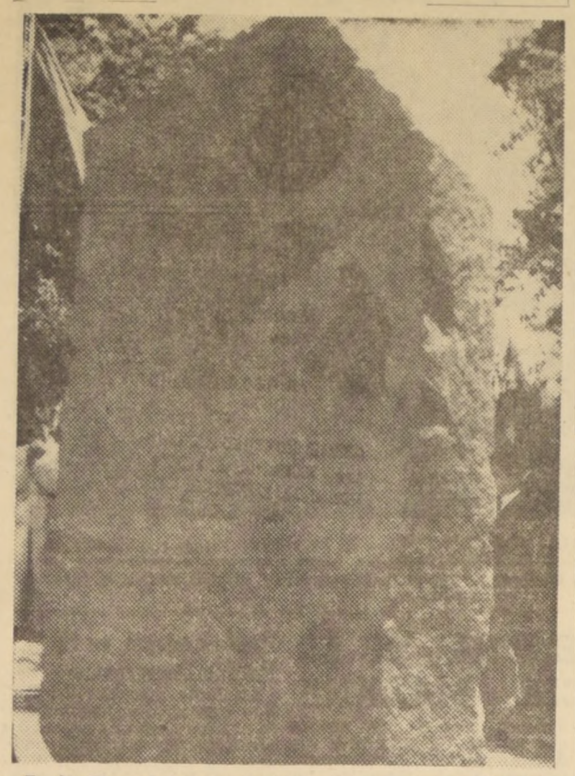

En la Plaza del Cerro Navidad, Comuna de Las Condes, fue inaugurado ayer al mediodía, el Monumento a Jean Mermoz, famoso aviador francés que fue pionero de la aviación comercial entre Francia y Chile. El Monumento fue donado por la Unión de Franceses residentes. Al acto asistieron el Embajador de ese país, Christian Auboyneau, el Intendente de Santiago, General Alfredo Hoyos; el Alcalde de Las Condes, Alvaro Salamero, los Generales de Brigada Aérea Luis Botteselle Pahul y Ernesto Bentjerodt Becker, y delegaciones de estudiantes. El Monumento se hallaba cubierto con la bandera francesa. Hicieron uso de la palabra el Alcalde Salamero, y el presidente de la Unión de Franceses residentes, George Kuppenheim. Como homenaje a Mermoz, una escuadrilla de aviones Mentor sobrevoló el lugar, en los instantes en que la Banda Instrumental de la FACH interpretaba el himno oficial de la Institución "Camaradas". EN EL GRABADO, el Monumento a Mermoz. (La roca fue traida de Colina.)

HOSPITAL DE CARABINEROS

Fue inaugurada ayer, la obra gruesa de las nuevas ampliaciones de Carabineros, en una ceremonia que contó con la asistencia del Ministro del Interior, doctor Sótero del Río Gundián, y el General Director de Carabineros, Arturo Queirolo Fernández. EN EL GRABADO, el Secretario de Estado y el General Director, reciben los honores de la guardia de carabineros, que se hizo presente en el acto inaugural.

Una exposición de FAO muestra estado mundial de agricultura y alimentación

Un numeroso público ha estado visitando la Exposición presentada por la FAO en el local del Círculo de Periodistas, Amunátegui 31, en que se muestra el estado de la alimentación y la agricultura en el mundo. Esta exposición forma parte del programa de la Semana de la Agricultura y la Alimentación que se celebra en forma simultánea, en todos los países que pertenecen a la Organización. La muestra gráfica de la FAO es un verdadero folleto mural en que cortos mensajes escritos se intercalan entre gráficos y fotografías, dando una novedosa presentación al problema.

Fuera de los actos que se realizan en todos los liceos secundarios del país y algunas instituciones interesadas en el combate contra la malnutrición, los Ministros de Salud, Agricultura y Educación radactaron sendos mensajes dirigidos a la ciudadanía. El mensaje del Ministro de Salud Pública, señor Rojas Villegas, ya fue transmitido por radio el día lunes; el miércoles salió al aire la comunicación del Ministro de Agricultura, señor Ruy Barbosa; y hoy viernes conoceremos las ideas que sobre la materia tiene el Ministro de Educación, señor Alejandro Garretón.

Hoy día 9 se realizará la premiere de la película titulada "Alimentos y Hambre", que filmó especialmente para la FAO, la Shell, y que es una hermosa producción en colores. Este film será presentado al público por el Director General Adjunto de la FAO, señor Hernán Santa Cruz. La premiere se realizará en el Teatro Ducal, a las 12,15 horas, y a ella han sido especialmente invitados miembros del Gobierno, funcionarios nacionales e internacionales y profesionales interesados en los problemas de la nutrición y la alimentación.

Vacunas Sabin se aplica a población infantil de Tome

TOME.— El Servicio Nacional de Salud inició un período de vacunación masiva en la población infantil de este puerto aplicando la vacuna Sabin oral trivalente a los niños cuyas edades fluctúan entre los 3 meses y los 7 años.

Los equipos rurales empezarán el 20 del presente mes a vacunar en los campos del radio correspondiente a este departamento. Se calcula que alcanzarán a siete mil los niños que serán inmunizados. (Ampuero, corresponsal).

AVISO

Llámase a Concurso Médico, conforme a lo dispuesto en el Reglamento del Servicio Médico Nacional de Empleados, Decreto Supremo N.o 212, de 1957, para proveer el cargo que se indica:

UN "MEDICO PEDIATRA" para el Regional Santiago, con cuatro horas de jornada diaria, grado 5.o y quinquenios correspondientes.

Los antecedentes se recibirán en la Oficina de Partes, Bandera N.o 72, 5.o piso, Santiago, hasta el día 23 de octubre de 1964, a las 12 horas.

El Vicepresidente Ejecutivo

AVISO

Llámase a Concurso Médico, conforme a lo dispuesto en el Reglamento del Servicio Médico Nacional de Empleados, Decreto Supremo N.o 212, de 1957, para proveer el cargo que se indica:

Un "MEDICO PEDIATRA" para el Regional de Punta Arenas, con dos horas de jornada diaria, grado 5.o y quinquenios correspondientes.

Los antecedentes se recibirán en la Oficina de Partes, Bandera N.o 72, 5.o piso, Santiago, y en la Secretaría del Regional Punta Arenas, hasta el día 23 de noviembre de 1964, a las 12 horas.

EL VICEPRESIDENTE EJECUTIVO

SERVICIO NACIONAL DE SALUD - Central de Abastecimiento

PROPUESTA PUBLICA Nº I-31/6 DE IMPORTACION

JERINGAS HIPODERMICAS
(9 Item)

Para el día 12 DE NOVIEMBRE DE 1964, a las 16 HORAS

Bases y Antecedentes solicitarlos en Avda. Matta 644 entrepiso, Sección Adquisiciones, de lunes a viernes de 13 a 17.30 horas, y sábados, de 9 a 12 horas.

EL JEFE

CAJA DE CREDITO POPULAR

SUCURSAL N.o 2 — VICUÑA MACKENNA 200

HOY, DE 9 HORAS ADELANTE,

GRAN REMATE DE ROPA

PRESTAMOS CONCEDIDOS EN FEBRERO Y VENCIDOS EN AGOSTO DE 1964.

Numeración Pólizas	Inicial	Terminal
ROPA	234.860	242.408

HAY: Cortes de casimir nacionales e importados, ternos nuevos y usados, ambos, pilotos, sobretodos, zapatones, manteles sábanas, cortes de seda, lana y algodón; colchas, frazadas, ropa nylon, toda clase de ropa interior, etc.

Pago al contado en dinero efectivo — Entrega inmediata al término del remate

Cotizaciones de Acciones

2.000	Banco Estado, 10-6, OD,	75
100	Banco Chile,	397
200	Banco Chile,	395
500	Banco Chile,	393
400	Banco Chile,	392
300	Banco Chile,	393
300	Banco Chile,	392
730	Banco Chile,	393
100	Banco Chile,	394
700	Banco Chile,	395
1.000	Banco Chile, OD,	395
20	Banco Edwards,	41
102	Banco Español,	135
8.255	Banco Hipotecario,	101
700	Banco Israelita,	112
2.930	Banco Osorno,	230
300	Banco Panamericano,	100
18.500	Banco Sud Americano,	52
7.400	Aucanquilcha,	31
2.300	Disputada,	90
1.000	Disputada,	91
2.000	Disputada,	92
1.351	Copihue,	30
1.822	Gente Grande,	120
3.450	Tierra del Fuego,	145
800	Tierra del Fuego,	143
7.000	Caupolicán,	19
10.000	Caupolicán,	18 1/2
2.000	Arrocera Ega,	18
15.800	Cervezas,	90
2.900	Cía. Industrial,	62
2.000	Cía. Industrial,	62 1/2
175	Cía. Industrial,	62
128	Copec, OD,	53 1/2
197	Copec, lotes,	52
5.614	Copec,	53
1.000	Copec,	52
2.000	Copec, OD,	52
2.000	Copec,	51 1/2
3.300	Copec,	52
5.500	Electr. Ind.,	13
28.000	Electr. Ind.,	12 3/4
5.000	Electr. Ind., OD,	12 3/4
1.243	Electr. Ind., OD,	12 3/4
700	Gas Santiago,	25 1/2
1.000	Insa,	380
10.300	Loza Penco,	36
83	Lucchetti, OD,	13 1/2
5.000	Mad. Cholguán,	11 1/2
3.159	Mad. Cholguán,	11
45	Melón, OD,	297
430	Melón,	295
800	Melón,	293
1.000	Melón,	290
1.600	Pap. y Cartones,	149
42	Pap. y Cartones, OD,	149
500	Pap. y Cartones,	149
2.728	Pap. y Cartones,	149
2.900	Pap. y Cartones,	147
21.000	Pesquera, 3 7/8	
51	Pizarreño,	170
40	Ref. de Viña, OD,	100
5.000	Saavedra,	16
500	Teléfonos,	21 1/2
2.500	Vapores,	135
400	Vapores, OD,	135
3.500	Vapores, OD,	135
1.000	Vapores,	132
1.500	Vapores, OD,	132
800	Vapores,	131
1.000	Vapores, OD,	131
600	Vapores,	131
162	Vapores,	130
2.300	Vapores,	131
1.000	Vapores, OD,	131
800	Vapores,	131
34.000	Vidrios,	15
900	Cap,	206
400	Cap, OD,	205
1.100	Cap,	205
8.700	Banco Sud Americano,	52
1.000	Disputada, OD,	92
3.000	Disputada,	92
11.000	Lota,	5
1.500	Cap,	204
4.372	Cap,	200
10.000	CIC, 25 1/2	
200	Elecmetal,	186
10.000	Ferrilloza,	10
2.200	Madeco,	41
1.430	Banco Chile,	395
25	Banco Hipotecario,	101
3.100	Colcura,	30
1.000	Tierra del Fuego,	143
300	Concha y Toro,	250
1.600	Concha y Toro, OD,	260
100	Lautaro A.,	2.550
200	Lautaro A.,	2.530
600	Lautaro A.,	2.500
34.000	Caupolicán,	18 1/2
500	P. Bellavista,	182
458	P. Concepción,	3
3.000	P. Tomé,	42
1.000	P. Tomé,	43
1.000	P. Tomé,	44
3.000	Rayonhil,	13
1.000	Cervezas,	89
1.200	Cervezas,	90
3	Club de Golf,	80.000
1	Club de Polo,	16.000
1.000	Cía. Industrial,	62 1/2
6.903	Cía. Industrial,	62
2.500	Copec,	52
3.000	Copec, OD,	52
4.800	Copec,	52
3.500	Copec, OD,	52
2.000	Copec,	52
1.500	Copec, OD,	52
100	Eperva,	248
200	Eperva,	245
1.770	Farmo-Química,	5
272	Gas Santiago,	25 1/2
3.470	La Rural,	26
4.825	Melón,	288
25	Melón,	280
400	Melón,	285
1.168	Pap. y Cartones,	146
1.000	Pap. y Cartones,	145
1.000	Pap. y Cartones,	144
10.000	Pesquera, 3 7/8	
75.000	Pesquera, 3 3/4	
34.000	Pesquera, 3 7/8	
1.100	Polpaico, OD,	218
200	Polpaico,	218
17.400	Quimifarm., OD,	180
480	Ref. de Viña,	100
10.000	Renta, OD,	70
50.000	Sanitas,	8
500	Teléfonos,	22
200	Vapores, OD,	131
300	Vapores,	131
2.000	Vapores, OD,	131
4.300	Vapores,	130
2.000	Vapores, OD,	130
700	Vapores,	130
300	Vapores, OD,	130
3.000	Vidrios,	15
10.000	Cic,	25 1/2
500	Elecmetal,	186
1.000	Madeco,	43
100	Madeco,	44
100	Madeco,	44 1/2
13.900	Madeco,	44
1.900	Madeco, OD,	44
1.300	Madeco,	43 1/2
3.100	Mademsa,	30
5.000	Mademsa,	31
400	Mademsa,	30 1/2
1.000	Mecánica Industrial,	15

REMATE

112	Copec	54
19	Tattersall	98
26	Madeco	40
4	Bco. Sud Am.	53 1/2
78	Maderas Cholguán	11 1/2
57	Ind. Varias	10
7	Gas de Stgo.	25
26	Bco. Español	135
1	Club de Golf	60.000
467	Habecoma	3
2	Bco. Sud. Am.	50
4	Bco. Talca	250
39	Vapores	130
49	Gas de Stgo.	25 3/4
27	Cía. Ind.	59
66	CIC	25 1/2
38	Farmo Química	5
837	P. Concepción	3
40	Elect. Ind.	13
120	Indac	11
2	Renta Urbana	70
98	Tabacos	245
840	Wagner Stein	19
95	Vapores	132
71	Copec	53 3/4
44	Segs. Ch. Cons. Grales.	45
48	Tabacos	235
4	Codina	300
51	Bco. Sud. Am.	51
13	Bco. Sud. Am.	53 1/2
37	Cía. Ind.	59 1/2
17	Renta Urbana	69
60	Vidrios	15 3/4
26	Colcura	26
65	Vidrios Planos	14
600	Elect. Ind.	13
13	Tattersall	98
120	Rayonhil "A"	14
78	Elect. Ind.	13 1/2
57	Cía. Ind.	60
15	Cía. Ind.	59
42	Copec	53 1/2
38	Vapores	128
49	Elect. Ind.	12 1/8
252	Chilectra	48
57	Copec	53 1/2
37	Tattersall	98
36	Fensa	5
500	Aceitera Concha Barros	100
39	Cicoma	10
475	Celulosas Cholguán	80
104	Celulosas Cholguán	70
200	Celulosas Cholguán	71 1/4
100	Celulosas Cholguán	72
25.610	Consa 1	1/8
11.900	Consa 1	1/8
10	Country Club	7.000
293	Finanpro	20
145	Finanpro	20
278	Finanpro	20
657	Finanpro	20
10.000	Forestanac	9
550	Pesquera Austral	50
866	Seguros O'Higgins	3

FERIA "LA RURAL"

Remates de corderos los días martes y jueves, a las 12 horas.

LECHONES:

16	44.12	Popeta J. E. Y.	
12	41.69	Lagunilla, J. R. G.	
20	41.09	La Ligua, J. A.	
15	39.87	La Ligua, G. J.	
7	39.06	Lagunilla, T. G.	
20	38.66	La Ligua, J. A.	
15	38.46	La Ligua, G. I.	
15	38.46	La Ligua, G. Y.	
15	37.44	La Ligua, J. A.	
20	36.84	La Ligua, J. A.	
23	36.23	Ropeta J. M. T.	
121	36.03	San Vicente, E. C.	
22	35.42	Popeta, J. M. Y.	
16	35.02	Lagunilla, T. G. S.	
20	34.61	Quilapilun, G. T.	
20	34.41	Quilapilun, G. T.	
20	33.60	Quilapilun, G. T.	
20	33.40	Quilapilun, G. T.	
19	33.19	Quilapilun, G. T.	
20	32.99	Quilapilun, G. T.	
16	32.99	Casablanca T. G.	
20	32.26	Polpaico, G. D.	
25	31.57	La Ligua, J. A.	
5	31.57	Malpú, A. R.	
8	31.37	Lagunilla, J. R. G.	
10	30.56	Quilapilun, G. T.	
1	30.56	Rungue, A. T.	
20	30.16	Polpaico, G. P.	
20	30.16	Colina, S. C.	
15	30.16	Alhue, R. C.	
20	29.96	Polpaico, C. P.	
26	29.35	Polpaico C. P.	
20	29.15	Polpaico, G. D.	
20	28.54	Rungue, A. T.	
15	28.54	Rungue, A. T.	
20	28.13	Polpaico, C. P.	
20	28.13	Polpaico, C. d.	
20	27.93	Colina, R. L.	
26	27.53	Polpaico, C. P.	
26	27.53	Polpaico, C. D.	
20	27.32	Polpaico, G. D.	
20	27.12	Rungue, A. T.	
5	26.75	Colina S. C.	
20	26.72	Polpaico, G. D.	
20	26.72	Leyda, J. L. Y.	
15	26.72	San Vicente, E. C.	
20	26.11	Rungue, A. T.	
20	25.60	Rungue, A. T.	
15	24.69	Rungue, A. T.	
20	24.29	Rungue, A. T.	
20	24.29	Rungue, A. T.	
25	24.09	Alhue, R. C.	
16	23.28	Leyda J. L. V.	
16	23.17	Leyda J. L. V.	

OVEJAS:

2	40.08	Rungue, A. T.	
10	39.67	Alhue, R. C.	
20	38.86	Alhue, R. C.	
17	38.25	Alhue, R. C.	
5	36.43	Lagunilla, J. R. G.	
11	34.81	Lagunilla, T. G.	
7	33.60	Alhue, R. C.	
3	32.59	Leyda, J. L. V.	

CARNEROS:

2	48.78	Lagunilla, J. R. G.	
2	48.17	Lagunilla, T. G.	

BANCO DE CHILE

MERCADO LIBRE BANCARIO

	Comprador	Vendedor
Dólar	E° 2,40	E° 2,41
Libra	" 6,739	" 6,767
Dólar a futuro	" 2,835	" 2,850

MERCADO DE CORREDORES

Dólar	E° 3,20	E° 3,25
Libra	" 8,986	" 9,126

Santiago, 8 de Octubre de 1964.

Informaciones Comerciales

Proporcionadas por Swett y Eyzaguirre, Corredores de la Bolsa

MERCADO BURSATIL

Con actividad moderada y precios irregulares y de baja se realizaron en el día de ayer las operaciones bursátiles. En efecto las opraciones de mayor importancia Banco de Chile, Copec, Vapores, Vidrios Planos, Caupolicán, CIC, Pesquera Iquique y Madeco.

Los bonos hipotecarios con un volumen de operaciones muy disminuido no sufrieron variaciones en sus precios.

El volumen de operaciones ascendió a 652.559 acciones en Santiago, 31.269 acciones en Valparaíso, y 2.000 escudos nominales en bonos.

El cierre acusó 15 alzas contra 21 bajas, tendencia pesada.

FONDOS MUTUOS

Crecinco	2.711
Capitales Unidos	2.833

PRECIOS AL CIERRE

CIERRE OFICIAL DE LA BOLSA DE COMERCIO, A LAS 13 HORAS

BONOS NOM. E°

D. Interna 7-1, 84 c
Garantía 7-1, 84 c
Paviment. 7-1, 84 c
Mun. Stgo. 81, 60 n
B. Estado 6 3/4, 80 n
B. Estado 10-6, 75 t
Hip. Chile 6-1, 75 n
Hip. Chile 10-6, 75 n

BANCARIAS

Central, 10.000 n
Concepción, 135 n
Continental, 10 n
Crédito, 142 n
Chile, 397 c
Edwards, 40 OCV
Español, 136 c
Hipotecario, 101 t
Israelita, 112 t
Italiano, 14 1/2 n
Nac. del Trabajo, 14 n
Osorno, 230 t
Pacífico, 8 n
Panamericano, 100 t
S. Americano, 52 t
Talca 275 c

MINERAS

Aucanquilcha, 31 t
Andacollo, 3 3/4 n
Chañaral, 14 n
Cerro Grande, 570 n
Del. Punitaqui, 13 c
Disputada, 92 t
Lota-Schwager, 5 t
Manganesos, 300 n
Merceditas, 2 7/8 n
M. Fertilizante,s 39 n
Ocuri, 190 v
Oruro, 33 n
Presidenta, 8 v
Punta de Lobos, 16 1/2 c
Tamaya, 5 n
Tocopilla, 250 n
Totoral, 30 n

AGRICOLAS Y GANADERAS

Cisnes, 370 n
Colcura, 30 v
Copihue, 30 t
Gente Grande, 120 c
Laguna Blanca, 400 n
La R. Sofruco, 480 n
Rupanco, 200 n
Tierra del Fuego, 143 t
Viña V. y Toro, 260 t
Wagner Stein, 19 tR

SALITRERAS

Anglo Lautaro A, 2.500
Anglo Lautaro C, 255 n
Iquique Port., 68 v

TEXTILES

Caupolicán, 18 1/2 t
Chiteco, 16 1/2 n
Fiap, 65 n
Hilos Cadena, 200 c
Paños Bellavista, 182 t
Paños Concepción, 3 t
Paños de Tomé, 44 t
Rayonhil, 13 t
Sedylan A, 2 1/2 n
Sedylan B, 1 3/4 n
Sumar, 150 c
Tejidos El Salto, 1 1/4 n
Textil Progreso, 53 n
Textil Viña, 10 1/2 n
Vestex, 14 n
Victoria de P. Alto, 7 1/4 n
Yarur, 300 n

INDUSTRIALES Y VARIAS

Aceitera C. Barros, 100 tR
Agencias Graham, 8 n
Arrocera EGA, 18 c
Bima, 15 n
Carozzi, 38 v
Cervecerías Unidas, 90 t
Club de Golf, 800.900 t
Club Hípico, 480.000 n
Club de Polo, 16.000 t
Codina, 340 n
Cola, 900 n
Colorante,s 69 n
Cía. Industrial, 62 t
Copec, 52 t
Cristalerías Chile, 21 n
Chiprodal 100 n
Distrl. de Talca, 16 n
Electricidad Ind., 12 c
Electromat, 66 n
Embotelladora And., 18 c
Eperva, 245 t
Farmo, Química, 5 t
Fósforos, 56 v
Gas de Santiago, 26 1/2 c
Gas de Valparaíso, 12 n

Hucke Hermanos, 96 t
Implatex, 12 c
Industrias Varias, 11 1/4 v
Inmob. Huelén, 318 n
Insa, 380 t
Interamericana, 4 20 n
Interoceánica 68 n
La Rural, 26 t
Loza de Penco, 12 c
Lucchetti, 13 1/2 n
Mac Kay, 102 n
Maderas Cholguán, 11 t
Melón, 285 v
Molinera Koster, 11 n
Muelles P. Vergara, 6 n
Naviera Arauco, 23 n
Papeles y Cartones, 142 v
Pesquera Iquique, 7 7/8 t
Pizarreño, 170 n
Polpaico, 218 t
Quimifarm, 180 t
Refractarios Lota, 8 n
Refinería de Viña, 100 t
Renta Urbana, 70 t
Saavedra Benard, 16 t
Sanitas, 8 t
Soprole B, 1.200 n
Tabacos, 243 v
Tattersall, 99 n
Teléfonos, 22 t
Vapores, 130 t
Vidrios Planos, 15 t
Volcán, 47 n

METALURGICAS

Cap, 200 t
Cap —D—, 294 c
Cic, 25 1/2 t
Cobre Cerrillos, 65 c
Elecmetal, 185 v
Envases 3 1/2 OCV
Fensa, 7 n
Ferrilloza, 10 t
Indac, 11 1/2 n
Indura, 14 c
Madeco, 30 1/2 c
Mecánica Ind., 15 t
Socometal, 20 n

SEGUROS

Ch. Cons. Grles., 48 n
Española, 105 c
Globo, 33 n

INDICE GENERAL DE PRECIOS, 2.281,5.

TRANSACCIONES

BONOS NOM. E°	2.000
TRANS. EN STGO.	652.559
OPER. CON VALPO.	31.269

£ POR TON. — PRECIO DEL COBRE EN LONDRES — TON. LARG.

PRIMERA RUEDA		SEGUNDA RUEDA
£ 465.0.0 Comp.	DISPONIBLE	£ 457.0.0 Comp.
" 467.0.0 Vend.		" 460.0.0 Vend
" 6.0.0 BAJA	FLUCTUACION	" 8.0.0 BAJA
" 435.0.0 Comp.	A 90 DIAS	" 431.0.0 Comp.
" 436.0.0 Vend.		" 432.0.0 Vend.
" 9.0.0 ALZA	FLUCTUACION	" 2.0.0 BAJA
SOSTENIDA	TENDENCIA	SOSTENIDA
1.150 TON. LARG.	VENTAS	450 TON. LARG.

SOCIEDAD CONSTRUCTORA DE ESTABLECIMIENTOS HOSPITALARIOS S. A.

PROPUESTA PUBLICA

CONSTRUCCION CENTRO MATERNO-INFANTIL "SAN RAFAEL"

Se solicitan Propuestas públicas para la construcción del CENTRO MATERNO-INFANTIL "SAN RAFAEL", en la comuna de La Granja.

Los antecedentes se entregarán en el Departamento de Arquitectura de la Sociedad, calle Ahumada 236, 7.o piso, a contar del día 8 de octubre de 1964, de 15 a 18 horas.

Las Propuestas se abrirán el día miércoles 4 de noviembre de 1964, a las 11 horas, en las oficinas de la Sociedad, calle Presidente Ríos N.o 6, 4.o piso.

Las firmas contratistas deberán mantener al día la documentación relativa a su inscripción en el Registro de Contratistas.

SANTIAGO, 6 de octubre de 1964.

EL GERENTE

AVISO

ARMADA DE CHILE
ESCUELA DE GRUMETES
PROPUESTA PUBLICA N.o 16

LLAMASE A:

PROPUESTA PUBLICA

para la adquisición de una Bomba Centrífuga para ramal de incendio de la Escuela de Grumetes.

Bases y especificaciones deben solicitarse a:

TALCAHUANO: DEPARTAMENTO DE ABASTECIMIENTO DE LA ESCUELA DE GRUMETES (Isla Quiriquina).

VALPARAISO: COMISARIA DE LA 1a. ZONA NAVAL.

SANTIAGO: DEPARTAMENTO DE ABASTECIMIENTO DE LA COMANDANCIA EN JEFE DE LA ARMADA.

EL DIRECTOR

POR EL GRAN SANTIAGO

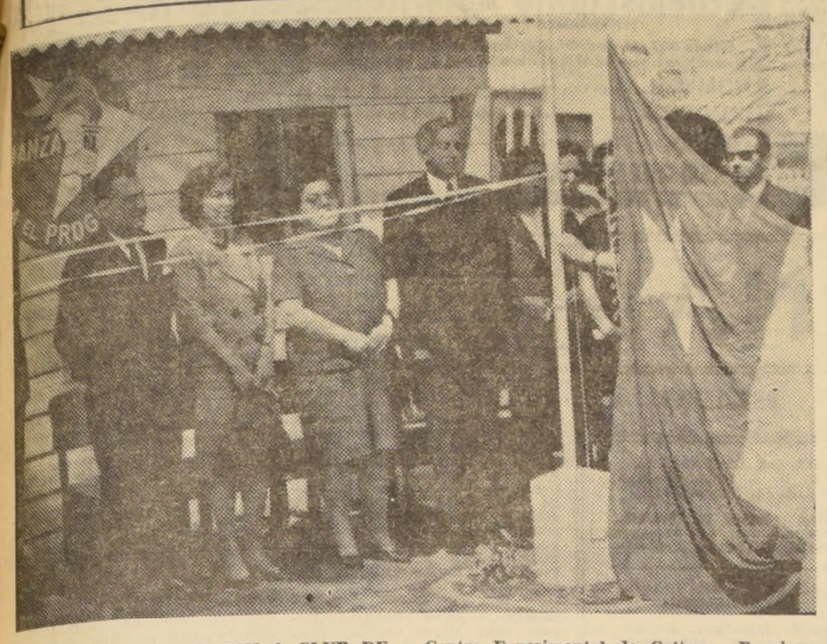

CONCHALI.— **DONACION A CLUB DE MADRES.— En la Población Independencia Oriente, de Conchali, 152 dueñas de casa que forman el Club de Madres "Alianza para el Progreso", inauguraron ayer la nueva sede social, donada por el pueblo de los Estados Unidos como cooperación a las actividades de desarrollo comunitario que ellas realizan. Al acto asistieron especialmente invitados, Joseph J. Jova, Encargado de Negocios de la Embajada de los Estados Unidos, y Katherine D. Ray, Agregada de Informaciones para Asistencia Económica de la Embajada. Estuvieron también presentes, Irene Capetanopulos Castillo, Directora del Centro Experimental de Cultura Popular "Pedro Aguirre Cerda"; Alda Alvear, presidenta del Club de Madres "Alianza para el Progreso"; Emma Araya Pacheco, asesora jefe del Club; Manuel Barrientos, del Ministerio de Educación, y Alfredo Carvajal, del Servicio Nacional de Salud. En el grabado, durante la ceremonia realizada en la Población Independencia Oriente para inaugurar la sede social del Club de Madres "Alianza para el Progreso", aparecen, de izquierda a derecha, Manuel Barrientos, Katherine D. Ray, Irene Capetanópulos Castillo y Joseph J. Jova, Encargado de Negocios de la Embajada de los EE.. UU.**

Este fin de semana se efectúa el "18 Chico" en Puente Alto

PUENTE ALTO.— Ribetes muy criollos con gran significado sobre nuestras costumbres dieciocheras, tendrá el 18 Chico en la lomita del autódromo y campo de deportes "Las Vizcachas", los días 10, 11 y 12 de octubre. Este reducto que ofrece una hermosa vista sobre los contrafuertes cordilleranos, queda ubicado a 25 kilómetros de la capital, y a sólo cinco desde el centro de Puente Alto.

El programa elaborado por sus organizadores, Asociación de Empleados Municipales, en colaboración con el club Luis Matte Larraín, establece para el domingo y lunes, desde las 15 horas: Tiraduras en riendas; Salto al pato, y Carreras a la chilena. A cargo de este programa con buenos premios, estará el Club de Huasos de Puente Alto, y delegaciones de Pirque y San José de Maipo.

La Gobernación, Municipalidad y Carabineros han dispuesto un servicio especial de locomoción hasta el mismo reducto del autódromo, donde tendrá lugar la celebración del 18 Chico, existiendo gran entusiasmo en la región por presenciar y participar en estas fiestas.

SEMANA ROTARIA. — El mayor de Carabineros, Ramón Jiménez Fuentes, presidente de la semana rotaria, ha elaborado el siguiente programa sobre la Semana del Niño:

Lunes 19. Apertura de la Semana, con un acto especial a las 15.30 horas, frente a la Casa Consistorial, y actuación del Orfeón de Carabineros; martes 20, Funciones especiales —matinal— para escolares en los teatros de la localidad; miércoles 21, Homenaje del Rotary Club a los maestros de los distintos establecimientos educacionales, durante la tradicional sesión-almuerzo, oportunidad en que el Alcalde, Sergio Roubillard, hará entrega a nombre de la H. Corporación de dos premios a los mejores maestros de Puente Alto, debidamente seleccionados por la agrupación de profesores; jueves 22, Día de la Salud; visita a establecimientos hospitalarios de la zona, con donaciones de ajuares, ropas para enfermos, frutas y golosinas para niños. Preside esta comisión la señora Lidia Weiner; viernes 23, Actos especiales en cada establecimiento escolar, con asistencia de los respectivos amigos rotarios, premiando a los mejores compañeros, y otorgando un estímulo a cada director de escuela.

PASEO DE LOS HUERFANITOS.— El Sindicato Profesional de Taxistas de Puente Alto, realizará el miércoles 21 el tradicional paseo de los huerfanistos, paseando en sus coches a los niños de la Sociedad Protectora de la Infancia, los que serán agasajados con frutas, helados y bebidas, por los mismos choferes del Sindicato. Al día siguiente, este gremio, que preside Manuel Ibarra, celebrará sus 12 años de vida institucional. **EL CORRESPONSAL.**

EL 10º ANIVERSARIO CELEBRARA EL LICEO DE NIÑAS DE SAN BERNARDO

SAN BERNARDO.— El Liceo de Niñas de esta ciudad cumple 54 años de existencia, el 10 de octubre en curso. Fue fundado el 10 de octubre de 1910, iniciando sus actividades modestamente, en un estrecho local, bajo la dirección de Elvira Brady.

Con el transcurso de los años, este liceo ha continuado su ritmo de progreso, hasta convertirse en uno de los mejores del país, bajo la acertada dirección de la prestigiosa pedagoga, señorita Laura Salinas Vargas, quien desempeña el puesto de Directora de este establecimiento educacional desde el año 1944.

La matrícula, durante el presente año, alcanzó a 1.244 alumnas, distribuidas en 22 cursos de humanidades y 5 de preparatorias, que funcionan en un nuevo y moderno edificio, entregado el año pasado.

El profesorado está compuesto por 61 profesoras, tituladas, en sus respectivas asignaturas, y que desarrollan con gran entusiasmo y responsabilidad sus funciones docentes. Este colegio, además, actúa y presta su cooperación en toda obra social en beneficio de la ciudad.

Para conmemorar este nuevo aniversario, se ha confeccionado un sobrio programa, con el fin de que las alumnas no pierdan clases. Hoy, en la tarde, habrá una competencia de básquetbol, en el gimnasio ferroviario; el sábado, a las 8.30 horas, se efectuará el Izamiento a la Bandera con la Canción Nacional; a las 9 horas, habrá una misa de acción de gracias, y en recuerdo de profesoras y alumnas fallecidas; a las 10, desayuno a las alumnas; a las 11, reparto de víveres, ropas y golosinas, a escuelas, hospital, cárcel, etc.; a las 12, juramento de la Cruz Roja Juvenil y reparto de premios, y en la tarde habrá deportes. (Albarrán B., corresponsal.)

PEÑAFLOR.— CANDIDATA A REINA.— **Con motivo de celebrar el Liceo Coeducacional de Peñaflor, su primer aniversario el 17 del presente. Se elegirá a la Reina de estas fiestas. Una de las candidatas, es la simpática y encantadora Inés Yusta Torres, quien había renunciado a postular al reinado de estas fiestas, pero a insistencia de sus compañeras que están trabajando con gran entusiasmo por su triunfo, se vió obligada a retirarla. EN EL GRABADO, la juvenil candidata a reina, Inés Yusta. (MIGUEL UGARTE, corresponsal).**

MAÑANA SE INICIA EN MAIPU UNA GRAN CONCENTRACION SCOUTIVA

MAIPU.— Los días 10, 11 y 12 del presente, se efectuará la gran concentración scoutiva en Maipú, organizada por la Asociación Scoutiva de Chile. Participarán en dicha concentración más de dos mil scouts pertenecientes a diferentes brigadas de la capital y comunas vecinas. El campamento estará situado en los terrenos del "Almendral". El 12 de octubre rendirán un homenaje a los Héroes de la Batalla de Maipú, en el Monumento ubicado en Avda. Pajaritos.

A las 10 horas, desfilarán desde el Monumento hasta los campos de batalla de la última resistencia de los españoles, en el Monolito de la Chacra de Lo Espejo, donde rendirán un homenaje a los españoles y chilenos caídos en la memorable batalla. Se izará el Pabellón Nacional, a los compases de una banda instrumental del Ejército, como, asimismo, se izará el pabellón de España. El Instituto O'Higginiano de Maipú, por intermedio de su presidente, Raúl Téllez Yáñez, se asociará al acto, pronunciando una alocución patriótica a los jóvenes congregados.

Gran interés ha despertado entre los habitantes de Maipú este acto patriótico, organizado por los scouts de Chile, por tratarse de la primera vez en la historia Maipusina que se realizan tan merecidos recuerdos de quienes, hermanados por la muerte, cayeron en los campos de batalla de Maipú. (**Bustos Cubillos, corresponsal.**)

SAN BERNARDO: Obreros de Vialidad se reunirán mañana

SAN BERNARDO.— La Asociación Provincial de Obreros de Vialidad ha convocado a una reunión general de los obreros de todas las comunas de la provincia a una reunión que se efectuará mañana, a las 15.30 horas, en Compañía 1535.

En esta oportunidad se tratarán los siguientes puntos: 1.o Cuenta de la directiva con el director de Vialidad, Alfonso Díaz Ossa y el ingeniero de la Provincia de Santiago, Hugo Valenzuela; 2.o Cuenta de los delegados de las comunas; 3.o Elección de delegados para el próximo Tercer Congreso de Obreros de Vialidad del Ministerio de Obras Públicas.— (El corresponsal).

Iniciaron colocación de alumbrado a gas de mercurio: Maipú

MAIPU.— Se iniciaron los trabajos de la instalación del nuevo alumbrado a gas de mercurio, cuya postación será desde la Estación ferroviaria de Maipú, en el camino Melipilla hasta el límite comuna en Av. Pedro Aguirre Cerda con Buzeta, según informó a LA NACION el alcalde subrogante Roberto Durán Valenzuela.

Agentes de turismo y periodistas peruanos llegarán hoy a Arica

ARICA.— Procedentes de Lima deben arribar hoy a este puerto alrededor de 50 agentes de turismo y periodistas peruanos que vienen en misión destinada a impulsar el turismo entre esa capital y Arica, y viceversa.

FESTIVAL LEONISTICO EN TACNA.— Con la coronación de la Reina María del Carmen Uriarte, efectuada en una velada realizada anoche en el Teatro Municipal de Tacna, se inició un gran Festival Leonístico, el que continuará hoy con un desfile de modelos en el Hotel de Turismo, y, mañana con la actuación de la famosa "diablada" de Puno, compuesta por 85 artistas.

DIRIGENTE FERROVIARIO.— Se anuncia la llegada para hoy del presidente de la Organización Ferroviaria radical, Raúl Pino Fuentes.

DETENIDO POR ABUSOS DESHONESTOS.— Por orden del Juez del Segundo Juzgado del Crimen, Humberto Retamal, ingresó ayer confeso a la cárcel, el ciudadano boliviano Julio Flores Aramayo, de 21 años, acusado de haber perpetrado abusos deshonestos en un menor de sólo tres años de edad.

Fueron abiertas propuestas para construir el hospital de Calbuco

La Oficina de Relaciones Públicas de la Dirección General del Servicio Nacional de Salud, entregó la siguiente información:

"El diario "El Siglo" en su edición de ayer miércoles, publica una información enviada por su corresponsal desde Puerto Montt, que se refiere al problema hospitalario que afecta a Calbuco, la que no se ajusta a la realidad cuando afirma que: "hasta la fecha no se ha llamado a propuestas públicas para la construcción del nuevo hospital calbucano, pese a las promesas de los funcionarios gubernamentales".

En efecto, el día 19 de julio del presente año, en los diarios "El Mercurio", "La Nación" y "El Diario Ilustrado", se publicaron los avisos correspondientes, llamando a propuestas públicas para la construcción del Hospital de Calbuco. En los avisos se había fijado como fecha de apertura de las propuestas el 26 de agosto pasado, pero a petición de los interesados, esta se postergó y se abrieron el 23 de septiembre último, las que se encuentran en estudio para elegir la más favorable, de acuerdo a los antecedentes que se entregaron oportunamente.

La Direccin General de Salud está dando especial énfasis al programa de construcciones hospitalarias que está en marcha en todo el país, figurando entre las obras nuevas el Hospital de Calbuco, que vendrá a resolver el problema asistencial que afecta a ese archipiélago."

Fogata de coros se efectúa hoy en la Plaza: S. Fernando

SAN FERNANDO.— Uno de los actos culminantes de la Primera Escuela de Temporada que la Universidad de Chile está celebrando en San Fernando será la "Fogata de los Coros", que se realizará esta noche en la Plaza de Armas de esta ciudad, como un anticipo a la celebración del Día de los Coros de Chile que en todo el país se celebra el próximo domingo.

Durante la primera semana de estos cursos universitarios, el profesor Mario Baeza, que tiene a su cargo el tema "Organización de Coros", al margen de su propio curso ha organizado un enorme conjunto coral, compuesto por más de setecientas personas que con el nombre "Todo San Fernando Canta" ha estado ensayando diariamente. La presentación de este multitudinario coro será la parte cumbre de la "Fogata Coral" de hoy, en la cual participarán, además, el Coro de Profesores de San Fernando, el Coro Mixto de los Liceos, el Coro Presbiteriano, el Coro del Liceo de Hombres, el pequeño Coro de Cámara también formado en estos cursos y los Coros del Liceo de Niñas y de la Escuela Técnica Femenina.

AQUI... EL PUERTO

INAUGURARON MONUMENTO A HYATT.— El primer monumento realizado en Chile a la memoria del ingeniero naval Eduardo Hyatt, héroe del Combate Naval de Iquique, fue inaugurado ayer en la Escuela de Ingeniería de Las Salinas, con motivo de la conmemoración de un nuevo aniversario de la Batalla de Angamos. Junto con este acto, se llevó a efecto la entrega de un nuevo estandarte al establecimiento, donado por el directorio del Círculo de Ingenieros Mecánicos de Chile. A la ceremonia que se efectuó a las 10 de la mañana de ayer, asistieron autoridades civiles y militares, como también el artista autor de la obra escultórica del héroe Hyatt, Ricardo Santander Batalla, Director de la Escuela de Bellas Artes de Viña del Mar.

VISITA DE JEFES EDUCACIONALES.— Una visita a las escuelas de la jurisdicción de Viña del Mar están realizando el Vsitador del Ministerio de Educación, Alejandro Fabres; el Director Provincial de Educación, Luis Silva Salinas y el Director Local de Educación, Pedro Retamal. Estas autoridades se constituyeron ayer en escuelas de Caleta Higuerillas, Reñaca y otros puntos y continuaron luego con las escuelas de Quilpué y Villa Alemana. En todos estos planteles se impusieron acerca de las necesidades de los mismos.

GRAN KERMESSE "NOCHE DE AFRICA".— Los estudiantes de la Universidad Santa María se encuentran organizando con gran entusiasmo la tradicional kermesse que realizan todos los años y que este año se efectuará el domingo próximo. Se celebrará además en esta ocasión el trigésimo aniversario del Club Deportivo de esa Universidad. Se anuncia la actuación de los Ramblers, el Conjunto Highbass, la orquesta de los estudiantes de la USM, etc. El ambiente estará decorado con una exótica escenografía africana y, por supuesto, con mucho despliegue de tambores y ritmos alusivos al cálido país.

SUSPENSION MOMENTANEA Y PARCIAL DE SERVICIO ELECTRICO

Debemos realizar trabajos destinados a mantener en debidas condiciones cables y elementos del sistema de distribución de energía eléctrica en el sector que indicamos a continuación. No podemos ejecutar estos trabajos sin suspender momentaneamente el suministro, por lo que damos nuestras excusas, desde luego, por las molestias que éstas interrupciones pueden ocasionar.

Se desconectará la zona comprendida dentro de las siguientes calles:

—SABADO 10 DE DE OCTUBRE DE 1964, entre las 6.30 y 12 horas.— Barrio General Velásquez-5 de Abril, Sector 6.

Chorrillos, Jotabeche, Los Muermos, 5 de Abril, Coronel Souper, Javiera Salas, Cornelio Saavena, La Araucana, Hnos. Heyraud, Con-Cón, Placilla, General Amengual, Alameda Bdo. O'Higgins, se incluye la Población Alessandri.

Alameda y 5 de Abril entre Aeropuerto y Amengual, se incluye la Población Las Rejas y Camino Lo Errázuriz hasta el final. Camino Pajaritos, entre Avenida Aeropuerto y Paradero 15.

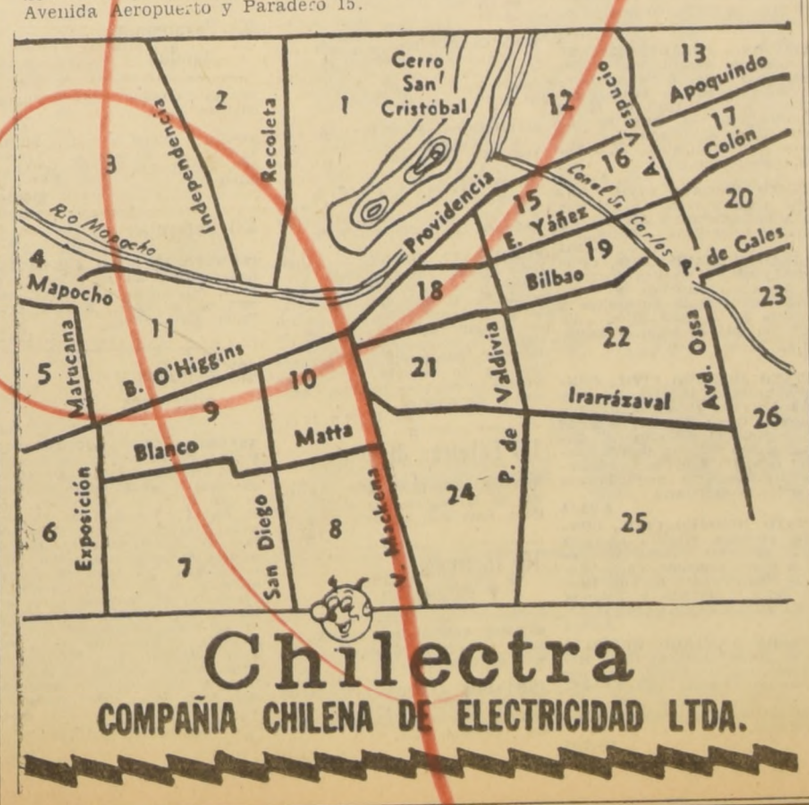

Chilectra

COMPAÑIA CHILENA DE ELECTRICIDAD LTDA.

VALPARAISO

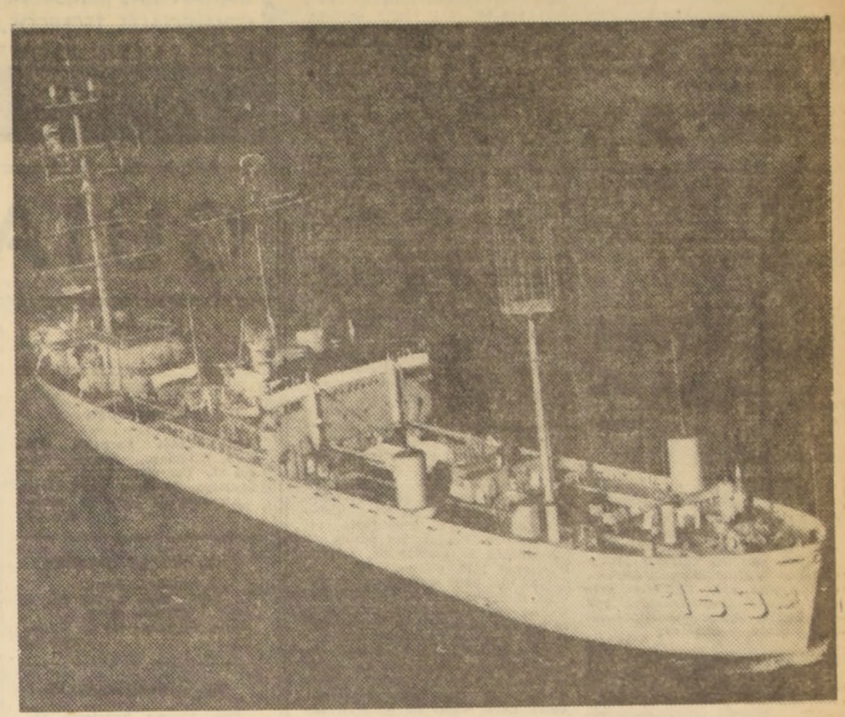

VALPARAISO.— **BUQUE INSIGNIA DE LA FUERZA DE TAREA 86.— Mañana sábado arribará a Valparaíso, procedente de Talcahuano, la flota norteamericana y chilena que componen la Operación Unitas V de este año. Esta escuadra combinada zarpará de Valparaíso hacia Mejillones, para unirse en ese punto con la Fuerza de Tarea de la Armada del Perú, efectuando de este modo la Operación en conjunto las tres Armadas. La flotilla peruana está comandada por el capitán de navío J. Villarroel, y la chilena por el capitán de navío Víctor Bunster del Solar. EN EL GRABADO, el USS "Norfolk", a bordo del cual será ofrecida una conferencia de prensa por el Comandante de la Fuerza de Tarea 86, contralmirante Arthur R. Gralla.**

CON SALVAS DE CAÑONAZOS LA FUERZA DE TAREA 86 SALUDARA MAÑANA A VALPARAISO

Arribará a las 7.45 horas.— Programa que se desarrollará hasta el viernes 16, día en que la escuadra zarpará al norte

VALPARAISO.— En la madrugada de ayer zarparon desde Talcahuano las unidades navales de Chile y EE. UU. que se hallan efectuando ejercicios aliados antisubmarinos en la Operación Unitas V de este año.

En estas maniobras conjuntas toman parte los destructores "Norfolk", "John Willis", norteamericanos, y los destructores chilenos "Cochrane" y "Blanco Encalada"; los submarinos chilenos "Simpson" y "Thompson" y el submarino norteamericano "Odax"; aviones navales de EE. UU., un helicóptero antisubmarino de la Armada Nacional y aviones Grumman de la FACH. El "Odax" estuvo en nuestro país durante la Operación Unitas I, y el "Oxford" también visitó Valparaíso con motivo de la Operación Unitas IV, el año pasado.

PROGRAMA EN VALPARAISO

Las unidades llegarán a este puerto mañana sábado, a las 7.45 horas, embarcándose a las 7.30 horas en una lancha el Adicto Naval, su Ayudante y el Práctico, para recibir al Grupo de Tarea.

A las 8 horas, el buque insignia "Norfolk" saludará a la plaza con 21 cañonazos. A las 8.05, el buque insignia "Norfolk", de la Fuerza de Tarea 86, saludará a la insignia de la Primera Zona Naval con 13 cañonazos. La batería de saludo de tierra contestará con 13 cañonazos. Enseguida se efectuará la maniobra de atraque y fondeo.

A las 9 horas, el Comandante de la Fuerza de Tarea 86, Jefe del Estado Mayor y Ayudante, acompañados por el Adicto Naval de EE. UU., realizarán una visita protocolar al Intendente de la Provincia. A las 9.15 horas, la comitiva oficial visitará al Comandante en Jefe de la Primera Zona Naval, contralmirante Jorge Balaresque. A las 9.30 horas, la Comitiva Oficial visitará al Alcalde de Valparaíso en su oficina de la Municipalidad.

A las 9.30 horas, conferencia de arribo para oficiales de enlace a bordo del USS "Norfolk". A las 10.10 horas, la Comitiva Oficial visitará al Alcalde de Viña del Mar. A las 11 horas, el contraalmirante Arthur Gralla, que comanda esta Fuerza de Tarea, ofrecerá una conferencia de prensa a bordo del "Norfolk", en la que se destacará la importancia de estos ejercicios navales combinados entre las Marinas chilena y norteamericana. A las 12.15 horas, el Intendente de Valparaíso y Alcaldes de Valparaíso y Viña del Mar, retribuirán a bordo del buque insignia la visita de la Comitiva Oficial. A las 12.20 horas, el Comandante en Jefe de la 1a. Zona Naval, contralmirante Jorge Balaresque, retribuirá, a su vez, la visita de protocolo. A las 12.45, habrá un almuerzo ofrecido por el Comandante de la Fuerza de Tarea 86 a las autoridades navales y civiles, a bordo del USS "Norfolk".

En la tarde, a las 19 horas, la Banda de la Fuerza de Tarea 86 ofrecerá un concierto en la Quinta Vergara, auspiciado por la YMCA. A las 19 horas, además, la Armada ofrecerá un coctel en honor del Comandante en Jefe y oficiales de la Fuerza de Tarea 86, en el Club Naval de Valparaíso.

A las 21.30 horas, el Comandante en Jefe de la 1a. Zona Naval, contralmirante Balaresque, ofrecerá una comida en su residencia, en honor del Comandante en Jefe de la Fuerza de Tarea 86.

DOMINGO 11.— El programa para el domingo 11 del presente, es el siguiente: 10 horas, paseo turístico por los alrededores de Valparaíso y Viña, para 80 tripulantes norteamericanos, acompañados de 20 chilenos. A las 10 horas, práctica de golf para los oficiales. A las 12.30 horas, almuerzo en el Parque Las Salinas, para tripulantes norteamericanos y chilenos. A las 14 horas y hasta las 16.30 horas, visita de público en general a las unidades norteamericanas. A las 15 horas, equitación para oficiales en el fundo del Subdepartamento de Municiones. A las 20 horas, recepción ofrecida por oficiales subalternos de la Fuerza de Tarea 86, en el Club de Campo Las Salinas.

LUNES 12.— 9.30 horas, Crítica, en la Academia de Guerra Naval. A las 12 horas, actuación de la Banda de la Fuerza de Tarea 86 en las gradas del teatro Municipal de Viña. De 14 a 16.30 horas, personal de las Fuerzas Armadas y sus familias visitarán los buques norteamericanos. A las 18 horas, partido de básquetbol entre equipos norteamericanos y chilenos en el Auditorio "Osmán Pérez Freire". A las 19 horas, actuación de la Banda de la Fuerza de Tarea 86 en el mismo Auditorio. A las 20 horas, baile en el Instituto Chileno Norteamericano de Cultura, para 80 tripulantes de la Fuerza de Tarea.

MARTES 13 DE OCTUBRE.— De 9.45 a 11 horas, visitas a las unidades norteamericanas por grupos especialmente invitados. A las 10 horas, competencia de Tiro al Blanco para oficiales y tripulantes en el Subdepartamento de Municiones. A las 12 horas el Comandante de la Fuerza de Tarea se dirigirá a Santiago. De 12 a 13 horas, actuación de la Banda de la Fuerza de Tarea en la plaza Victoria de Valparaíso. A las 14 horas, visita del público a las unidades de Estados Unidos exceptuando al "Norfolk". De 14.30 a 17 horas, recepción ofrecida a 50 niños huérfanos a bordo del "Norfolk". A las 19 horas, actuación de la Banda de la Fuerza de Tarea en el Aula Magna de la U. Santa María, y a las 19.30, partido de básquetbol entre equipos de EE. UU. y Chile en el Gimnasio Naval de Las Salinas.

Ese mismo día en Santiago, el Comandante de la Fuerza de Tarea 86, visitará al Embajador de Estados Unidos, al Comandante en Jefe de la Armada, y al Ministro de Defensa Nacional, siéndole, además, ofrecida una comida íntima por el Comandante en Jefe de la Armada.

En Valparaíso, proseguirá el miércoles 14 del presente desarrollándose el programa de estada, con competencias deportivas, paseos turísticos, visitas a los barcos, actuaciones de la Banda de la Fuerza de Tarea, regresando ese día a Valparaíso el Comandante Gralla de la Fuerza de Tarea.

El jueves 15, el Comandante depositará una ofrenda floral en el Monumento a los Héroes de Iquique y será ofrecida una recepción en el Club Naval de Campo en Las Salinas por el comandante Gralla y Jefe de la Misión Naval Norteamericana.

Finalmente, el viernes 16 del presente, zarpará de Valparaíso, la Fuerza de Tarea en horas de la mañana con destino al norte.

Quieren evitar que aguas servidas de Quilpué vayan al Marga-Marga

Sería un golpe de muerte para Viña del Mar

VALPARAISO.— Mediante la intervención de la Cancillería chilena y ahora con la intervención del senador Pedro Ibáñez, que conversa con personeros del BID en Estados Unidos, se trata de evitar un grave peligro que se cierne sobre Viña del Mar, al pretenderse arrojar las aguas servidas de Quilpué por el estero de Marga Marga a Viña del Mar.

La regidora de Quilpué, Della Salinas de López, solicitó un estudio sobre esta materia y enseguida puso anoche el siguiente cable a EE. UU.

"Pedro Ibáñez, Hotel Pierre, Nueva York. Ruégole incluir préstamo BID saneamiento poblaciones zona interior Valparaíso y construcción planta tratamiento aguas servidas Quilpué. Agradecida. Delia Salinas."

El objeto de esta petición solicitada por cable a Estados Unidos, es la de evitar la colocación de un colector gigante de Quilpué directo a la matriz del alcantarillado de Viña.

En la ciudad de Quilpué viven actualmente 53 mil habitantes, de los cuales 30 mil ocupan el servicio de alcantarillado, el cual al hacerlo desembocar a Viña, contaminarían las aguas del mar, al igual como ha ocurrido en Las Torpederas.

La única solución viable, según el informe del SNS, es la construcción de una planta de tratamiento en Quilpué, para luego vaciar las aguas tratadas al estero de Marga Marga, sin peligro alguno de contaminar las aguas de la ciudad balneario de Viña del Mar.

El senador Pedro Ibáñez regresa el 16 a Valparaíso e informará sobre el resultado de estas gestiones.

TALCA

AGENCIA Y CORRESPONSALIA DEL DIARIO "LA NACION", UBICADA EN 2 ORIENTE N.o 1032 — FONO 31614 — AGENTE Y CORRESPONSAL: RAUL LARA SEPULVEDA

Dirige la ENRE

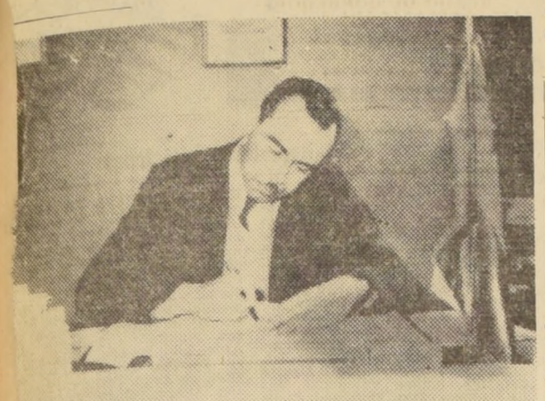

TALCA.— El señor Carlos Bravo Arnello, el cual tiene a su cargo la dirección de la Escuela Normal Rural Experimental de Talca, y que tan acertadamente cumple su cometido al llevar a dicho establecimiento por un amplio campo de superación y progreso.

LA ESCUELA NORMAL RURAL EXPERIMENTAL CELEBRA HOY UN NUEVO ANIVERSARIO

El señor Carlos Bravo Arnello nos explica: Debido a la intensa actividad de difusión, acercamiento, y, establecimiento, nos ha sido imposible conmemorar nuestro día aniversario en la fecha correspondiente

TALCA.— La Escuela Normal Rural Experimental de Talca, que es una Escuela Universitaria de Enseñanza Media y Superior para varones, se creó por la "Fundación y Fomento de Cultura Popular" e incorporada a la Universidad Católica de Chile.

Otorga título de Profesor de Educación Primaria, especializado para ejercer su función en medios rurales. La validez de este título está garantizada, tanto por la legislación vigente que lo hace válido ante el Estado, como por su alto patrocinio y la seriedad de propósitos y procedimientos con que realiza el proceso de formación humana y profesional.

Desde 1961, su primer año de funcionamiento, se vió en la necesidad de prolongar sus estudios más allá de los moldes tradicionales en que se encuadraba la enseñanza normalista estatal, reduciéndola a seis años de estudio la formación de un futuro maestro primario.

La Dirección del Establecimiento acordó como fecha oficial de la fundación del mismo, el día 3 de abril de 1961, pero debido a sus múltiples actividades desarrolladas este año, consideraron efectuar sus fiestas aniversarias del viernes 9 de octubre al sábado 10.

En sus escasos cuatro años de funcionamiento, puede destacarse la estrecha vinculación que este establecimiento ha adquirido a las más diversas actividades de la ciudadanía talquina. El alumnado participa en las más diversas actividades propias de la juventud a través de relaciones conocidas como "Festivales culturales", "Competencias Deportivas", etc. A la vez que con iniciativas que recién incorpora a la Comunidad que por su carácter de rural, esta Escuela ha encabezado la "Fiesta del Arbol" que en estos últimos dos años ha aportado una nueva fisonomía a los barrios de Talca. Es digno de destacar también las participaciones de la Escuela en los diversos tipos de sectores rurales, hasta donde sus profesores o alumnos han llevado deportes, música, cultura, etc.

Los estudios realizados en el primer año de funcionamiento establecieron la necesidad de un plan de estudio de ocho años, con caracteres propios, que diesen similitud a una formación cultural apropiada y a la capacitación profesional que permitiese entregara a la comunidad maestros rurales primarios con mayor amplitud y experiencia, una visión más amplia de sus propósitos y proyecciones de su carrera, especialmente al enfrentar el difícil y exigente campo de la educación rural.

Unos años después, el Estado, coincidiendo y cumpliendo las perspectivas, determinó que el plan de estudio de las Escuelas Normales Rurales, a partir de 1964, tuviese una duración de nueve años.

Es así como la Escuela Normal Rural Experimental ha procurado una muy buena formación y posterior promoción de maestros primarios, orientándolos a la atención de la educación del campesinado, y que aparece a la nación entera como uno de los servicios de mayor urgencia para un sector de nuestro país que requiere ser transformado en miembro activo de la comunidad nacional.

TALCA.— El señor Juan Díaz Estrada que tiene el cargo de Secretario General de la Escuela Normal Rural Experimental, se encuentra desarrollando una amplia labor de educación para el progreso de ese establecimiento educacional.

La Escuela Normal Rural Experimental de Talca se inició en 1961, con tres cursos, bajo la dirección del eminente pedagogo y profesor de la Universidad Católica, señor Enrique Cueto Sierra, a quien se le debe el impulso extraordinario de esta obra, que fue prosèguida hasta estos días por el actual Subdirector, don Leonel Galvagni P., profesor también de la Universidad Católica y sus más inmediatos colaboradores: señor Carlos Bravo Arnello, ex profesor de la Universidad Católica, y por el señor Omar García O., Jefe del Departamento Pedagógico de este establecimiento.

Esta Escuela posee hoy ocho cursos en total, tres de los cuales funcionan en el anexo de Los Angeles, establecido allá a manera de extender y vincular este establecimiento con otro sector rural, igualmente necesitado de educadores.

Destacamos, entonces, la honrosa misión que les está encomendada con la finalidad de contribuir al desenvolvimiento cívico de nuestra patria a cada uno de los hombres de enseñanza que formará la fructífera labor del Grupo de Maestros, que tienen bajo su responsabilidad tan loable función.

TALCA — ANIVERSARIO DEL CLUB DE LEONES.— Con motivo de la reciente celebración del 14.o aniversario del Club de Leones de Talca, esta institución recibió la visita del León Gobernador del Distrito H., Sr. Enrique Traub Gleissner, lo cual contribuyó a realzar y darle una mayor solemnidad a las festividades aniversarias.
DO podemos apreciar los momentos en que el señor Hernán Corvalán y el señor Enrique Traub Gleissner, observan la "Carta Constitutiva", base fundamental de toda institución leonística del mundo.

Programación de las festividades aniversarias de la E. N. R. E.

TALCA.— La Escuela Normal Rural Experimental de Talca para conmemorar dignamente su cuarto aniversario, ha elaborado un amplio programa de festejos el cual consulta los siguientes actos:

VIERNES 9 DE OCTUBRE DE 1964.

7.45 horas.— Acto cívico de iniciación.— Discurso del Subdirector don Carlos Bravo Arnello. Discurso del presidente del Centro General de Alumnos, don Claudio Mora Ruiz. Izamiento de la Bandera Patria.
8.15 horas.— Misa Comunitaria, cantada por el Capellán de la Escuela Pbro. Alejandro Jiménez.
9.30 horas.— Desayuno.
10.00 horas.— Competencias deportivas internas.
13.00 horas.— Almuerzo de fantasía, con show artístico.
15.00 horas: Terminación del Campeonato Deportivo.
17.30 horas.— Once de camaradería con presencia de delegaciones de otros establecimientos educacionales de Talca.
18.30 horas: Competencias deportivas jocosas.
21.00 horas.— Fogata.

SABADO 10 DE OCTUBRE DE 1964.

9.00 horas.— Visitas a Casa de Huérfanos y Cárcel Pública de Talca.
10.30 horas.— Cine foro en un cine de Talca.

Centro de Alumnos de la ENRE

TALCA.— El Centro de Alumnos de la Escuela Normal Rural Experimental de Talca conjuntamente con conmemorar un aniversario más de la Escuela, le rendirá un sencillo homenaje al "Día del Maestro". EN EL GRABADO, los actuales componentes del Centro General de alumnos de la E. N. R. E., de izquierda a derecha: de pie, Gonzalo Hormazábal, vicepresidente; Guillermo Elgueta, secretario general; Omar Toledo, Contralor General; sentado, el señor Claudio Mora R., presidente.

El Centro de Alúmnos de la E.N.R.E. su organización y funcionamiento

TALCA.— El Centro General de Alumnos de la ENRE, es un organismo y autoridad máxima que se da el estudiantado democráticamente, para el desarrollo y ampliación de las siguientes finalidades:

1.o.— Colaborar con el personal docente en el permanente mejoramiento de la Escuela Normal Rural Experimental.

2.o.— Promover un ambiente propicio para que se formen las mejores conductas y actitudes que deben caracterizar a un buen maestro primario rural y haya oportunidades para que todos los alumnos pongan en juego sus capacidades y sus intereses.

3.o.— Ampliar su campo de acción mediante relación permanente y armónica con otras instituciones.

4.o.— Representar a la Escuela con dignidad en todo acto o situación que se presente. Para ello el Centro de Alumnos está formado por:

Presidente, Claudio Mora Ruiz; vicepresidente, Gonzalo Hormázaval Gutiérrez; secretario general, Guillermo Elgueda Ibáñez; Contralor General, Omar Toledo Aguayo; secretario de actas, Herman Montenegro Vega.

Formado por los directores de los distintos departamentos y la mesa directiva: Departamentos: Extensión Cultural, Juan Carlos Hernández. Encargado de realizar actividades que tiendan a la formación cultural del alumnado y de la Comunidad.

CAPELLANIA: Director Víctor Vilor Muñoz. Cooperador de los servicios de formación religiosa de la Escuela.

DEPORTES: Director Ramón Farías. Mantiene la vida deportiva dentro del establecimiento.

TEATRO Y RECREACION: Director, Patricio León Gálvez. Realiza actividades que sirven de distracción formativa en los períodos libres y en festividades.

SALUD Y BIENESTAR: Director Luis Arriagada Azúa. Se preocupa de cuidar la salud y bienestar del alumnado en cuanto a sus posibilidades.

REGIMEN INTERNO: Director Renaldo Esquivel. Cooperador del Departamento de Régimen Interno de la Escuela.

RELACIONES EXTERIORES: Director Raúl Bravo Bravo. Conecta la Escuela con diferentes tópicos de la Comunidad y de otras organizaciones afines.

INFORMACIONES: Director: Jaime Torres. Difusor de noticias, ya sean internas o externas.

CORO POLIFONICO "ASAMBLEA DE DIOS" ACTUARA EN ESTA CIUDAD

TALCA.— Las "Asambleas de Dios" del país tienen su Convención el 11 y 12 de octubre en nuestra ciudad. Se analizarán los avances y planes futuros de los trabajos en el campo espiritual, social y cultural.

Ha sido invitado en forma especial el Coro Polifónico de la Asamblea de Dios en Concepción, con sus 35 voces mixtas, que dirige el profesor Juan Castillo.

En la delegación penquista viene el cuarteto masculino, un dúo femenino y también un trío de señoritas, dedicadas al canto.

La delegación arribará el lunes 12, a las 10 horas. Viene presidida por el Presbítero Emilio Sotomayor, cuyo viaje lo realizarán en micro especial.

El conjunto coral en referencia se presentó exitosamente en el Festival de Coros Evangélicos en Chiguayante, a beneficio de la Cruz Roja.

Además, el mencionado Coro ofrecerá una audición especial por las ondas de Radio Sociedad Nacional de Minería, presentando un variado e interesante programa de carácter literario-religioso.

Invitamos a la ciudad a mantenerse alerta al desarrollo del mencionado programa radial, como también a participar en la Convención a celebrarse los días 11 y 12, en las reuniones especiales.

NACE UNA NUEVA RAMA EN EL CLUB DE DEPORTES RANGERS

TALCA.— El día 17 de octubre, a las 14 horas, se llevará a efecto en el circuito "Río Claro" una gran prueba de motociclismo que organiza el "RANGERS MOTO CLUB" de Talca. Participarán en ella corredores de prestigiada actuación como Pietro Morales y otras estrellas del motociclismo cuyas invitaciones se están cursando a diferentes clubes de Santiago.

Ha sido especialmente invitado el presidente de la Federación de Motociclismo, Julio Pérez Blanch.

La rama de motociclismo del Club de Deportes Rangers ha sido recientemente fundada el 20 de septiembre de 1964, quedando el directorio como sigue: presidente, Mario Rubio Palacios; tesorero, Onofre Galáz; secretario, Patricio Royo; director, Enrique Silva; vicepresidente, Carlos Silva S.

Las pruebas a efectuarse el día 17 de octubre serán las siguientes:

PRUEBAS PARA MOTOS

Hasta 50 cc.; hasta 125 cc.; sobre 175 cc., para todo competidor.

PRUEBA DE MOTONETAS

Hasta 175 cc., para todo competidor.

Este festival motociclístico será en beneficio del Club de Menores de Carabineros.

Debemos destacar que según declaraciones de directores del motociclismo nacional, "la pista natural con que cuenta Talca para esta clase de pruebas de Moto-Cross, es una de las mejores de Chile", de manera que el espectáculo que brindará a la ciudadanía talquina será de gran expectación dado el riesgo que correrán los motoristas participantes.

Participarán en esta prueba corredores de Parral, Linares, San Javier, Talca, Molina, Curicó, y varios clubes de la capital.

Deportivo "Ciclón del Sur" está de aniversario

TALCA.— El Club Deportivo Ciclón del Sur se encuentra deaniversario con motivo de cumplir 12 años de intensa actividad deportiva; para esta ocasión ha elaborado un sencillo pero significativo programa de festejos el cual consulta:

Jueves 8 de octubre, Campeonato de Escoba.

Viernes 9 de octubre, Campeonato de Rayuela de Salón.

Sábado 10 de octubre, a las 15 horas, Partido de Fútbol: "Solteros vs. Casados"; a las 20 horas, Campeonato de Brisca.

Domingo 11, a las 10 horas, Ciclismo; a las 11.30 horas, Coctel a las autoridades.

Así, de esta manera, el Deportivo Ciclón del Sur conmemora un aniversario más de destacada labor deportiva en Talca.

TURNO DE FARMACIAS

ANGUITA, 1 Oriente entre 1 y 2 Sur.

CUBILLOS, 1 Sur esq. 1 Oriente.

CARTELERA TEATRAL

CINE PLAZA— Matinée, 15; vermut, 18.45, y noche, 21.45: La Pantera Rosa.

$ 30 LA PALABRA
Avise en Económicos de LA NACION
AGENCIA DE TALCA
2 ORIENTE 1032.
TELEFONO 31614

POLLA DEL FUTBOL DE RANGERS

Patrocinada por diario LA NACION y Radio Minería de Talca, y auspiciada por "Materiales para Construcción TIGERO"

La "Polla del Fútbol de Rangers" es patrocinada por el diario LA NACION y por RADIO MINERIA, de Talca, y auspiciada por MATERIALES PARA CONSTRUCCION TIGERO, y se realizará para todos los partidos que juegue RANGERS, en el Estadio Fiscal de Talca y en cualquiera otra cancha del país, por la competencia oficial de la Asociación Central de Fútbol, año 1964.

BASES

1.—El lector debe llenar los espacios en blanco o línea de puntos del CUPON que publica LA NACION los días martes, miércoles, viernes y sábado de cada semana;
2.—El lector debe concursar dando respuesta a las siguientes alternativas:
a) ¿Qué equipo ganará el partido?
b) ¿Cuál será el resultado del encuentro expresado en goles?
c) ¿Qué jugador marcara el primer gol?
(En el mismo CUPON deberá indicar el lector, su nombre y su domicilio).
3.—Los CUPONES se reciben hasta las 12 del día, los sábados, en las Agencias del diario LA NACION, en Talca, 2 Oriente N.o 1032, y en RADIO MINERIA, 1 Norte N.o 1075;
4.—Los premios serán tres:
a) **Primer Premio**, al concursante que acierte las tres alternativas, la suma de E° 50;
b) **Segundo Premio**, al concursante que acierte dos alternativas, la suma de E° 25;
c) **Tercer Premio**, al concursante que acierte una alternativa, cuatro entradas numeradas a tribuna para los encuentros que juegue el Club de Deportes Rangers.

En caso que algún participante obtenga el PRIMER PREMIO, no habrá segundo ni tercero.
En caso de que el participante obtenga el SEGUNDO PREMIO (desierto el PRIMERO), no habrá tercer premio.
En caso de que uno o más concursantes obtengan el mismo premio, el Jurado hará el sorteo correspondiente, para determinar el ganador definitivo.
Los premios no son acumulativos y terminan su vigencia en la semana, para recobrarla en la siguiente.
Los premios serán entregados en la Agencia Periodística LA NACION, los lunes, a las 13 horas, previa acta que levantará el Jurado del Concurso. Los resultados de la POLLA DEL FUTBOL DE RANGERS se publicarán en LA NACION, los días martes.
El Jurado está formado por un representante de LA NACION; por un representante del Club de Deportes Rangers; por un representante de Radio Portales, de Talca; por un representante de la firma "Materiales para Construcción Tigero", y por un presidente de un Sindicato Obrero de nuestra ciudad. Todas estas personas deberán ser debidamente acreditadas ante la Gerencia de la Empresa Periodística LA NACION S. A.
El Jurado deberá constituirse todos los lunes, a las 9 horas, en la Agencia de LA NACION, para computar los cupones de los concursantes, dar su fallo y levantar un acta sobre lo actuado.

POLLA DEL FUTBOL DE RANGERS

PATROCINADA POR EL DIARIO LA NACION
y
RADIO MINERIA DE TALCA

Partido clave:

Rangers
Vs.
Everton

¿Qué equipo ganará el partido?

R.: .....

¿Cuál será el resultado, expresado en goles?

R.: Rangers ..... goles Everton ..... goles

¿Qué jugador pasará el primer gol?

R.: .....

Nombre: .....

.....

Domicilio .....

.....

AUSPICIA Tigero MAS BARATO MATERIALES PARA CONSTRUCCION

SUSPENSION MOMENTANEA Y PARCIAL DE SERVICIO ELECTRICO

Debemos realizar trabajos destinados a mantener en debidas condiciones cables y elementos del sistema de distribución de energía eléctrica en el sector que indicamos a continuación. No podemos ejecutar estos trabajos sin suspender momentaneamente el suministro, por lo que damos nuestras excusas, desde luego, por las molestias que éstas interrupciones pueden ocasionar.
Se desconectará la zona comprendida dentro de las siguientes calles:

—SABADO 10 DE DE OCTUBRE DE 1964, entre las 6.30 y 12 horas.— Barrio General Velásquez-5 de Abril, Sector 6.

Chorrillos, Jotabeche, Los Muermos, 5 de Abril, Coronel Souper, Javiera Salas, Cornelio Saavena, La Araucana, Hnos. Heyraud, Con-Cón, Placilla, General Amengual, Alameda Bdo. O'Higgins, se incluye la Población Alessandri.
Alameda y 5 de Abril entre Aeropuerto y Amengual, se incluye la Población Las Rejas y Camino Lo Errázuriz hasta el final. Camino Pajaritos, entre Avenida Aeropuerto y Paradero 15.

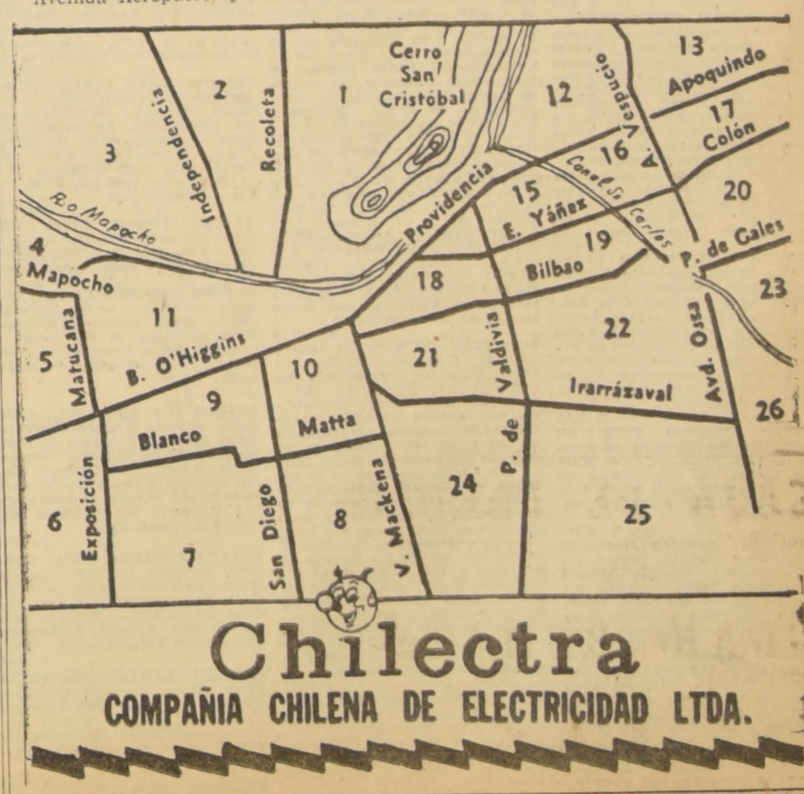

Chilectra
COMPAÑIA CHILENA DE ELECTRICIDAD LTDA.

3) Aves, animales

VENDO CACHORRO POODLE, MIniatura, calle La Gloria, casa 11, Apoquindo, altura 5090.

VENDO CANARIOS ROLLER ROjos, nevados. Av. Portales 3185. A 13|3

8) Arriendos Ofrecidos

HOTEL "ALBION", AHUMADA esquina Moneda, lindas piezas, agua caliente y fría. Sin pensión, E° 3. Con pensión, E° 6. Grandes rebajas para familias. O. 31|5

SE ARRIENDA PIEZA CON CUARtito anexo, casa de familia, Avenida Francia 1566, Independencia. Z. 8.

FAMILIA EXTRANJERA ARRIENda pieza con baño, entrada independiente, por jardín. Verla 2-7, García Moreno 868. A-10|8

9) Compraventas varias.

SE VENDE UN ESTANTE CAMA, buen estado. Verlo en Río Petorcoi 104, departamento 34, (Vicuña Mackenna). C-9|9

E° 60 VENDO FILDENT DE FIlodent. Pedro Valdivia 6082. A. 10|9.

14) Estatutos y legales.

QUIEBRA SAMUEL GODSTEIN Lanbergman.— Cuarto Juzgado Civil. Resolución 16 de septiembre 1964, declaró cerrado procedimiento ordinario verificación, verificándose solo siguiente crédito: Banco Continental por E° 85.103,76. Preferente Hipotecario 3.a Clase.— Síndico. C-9|14

QUIEBRA BEJAMIN WAISBEIN Rosembluth.— Cuarto Juzgado Civil. Resolución 16 septiembre 1964, declaró cerrado procedimiento ordinario verificación, verificándose solo siguiente crédito: Banco Continental por E° 85.103,76, más intereses. Preferente Hipotecario 3.a clase.— Síndico. C-9|14

QUIEBRA ENRIQUE WAISBEIN Rosembluth.— Cuarto Juzgado Civil. Resolución 17 septiembre 1964, declaró cerrado procedimiento ordinario verificación, verificándose solo siguiente crédito: Banco Continental por 85.103,76 escudos, más intereses. Preferente Hipotecario, 3.a clase.— Síndico. C-9|14

HABIENDOSE EXTRAVIADO cheque de pensión emitido por la Tesorería Provincial de Santiago, a favor de doña Juana Fernández Riffo N.o I, 07003030, de fecha 20 de septiembre de 1964, por 273,80 escudos, queda nulo por haberse dado el aviso correspondiente. A. 9|14.

POR HABERSE EXTRAVIADO las Libretas de Ahorros N.o 14576, del Banco del Estado, y la de la Corvi N.o 1369, se da el aviso correspondiente, ya que quedan anuladas. A. 9|14.

HABIENDOSE EXTRAVIADO LOS certificados de Custodia N.o 1703 y 1077, del Banco Israelita de Chile, sobre 1.185 acciones, Cía. Manufacturera Papeles y Cartones y 6 acciones Soc. El Tattersall, a nombre de Gideón Elimelech o Joseph Elimelech, respectivamente, quedan nulos y sin valor por haberse dado el aviso correspondiente. A. 9|14.

HABIENDOSE EXTRAVIADO LOS títulos N.o 5863, por 6 acciones, N.o 16899, por 1 acción, de la Compañía General de Electricidad Industrial, a nombre de Luis Herrera, quedan nulos y sin valor, habiéndose dado el correspondiente aviso. A. 9|14.

ORDEN DE NO PAGO, CHEQUE Serie K. A. N.o 9822597, por extravío, Banco Chile. A. 9|14.

QUIEBRA SEGUNDO FERNANDEZ Olivares. Juzgado Mayor Cuantía Civil San Miguel, en solicitud verificación extraordinaria Jorge Chateau, E° 439,45, proveyó: "San Miguel, 2 de octubre de 1964. A lo principal por verificado el crédito; notifíquese con arreglo al art. 110 de la Ley 4558. Al otrosí, téngase presente". Secretario. A. 9|14.

QUINTO JUZGADO CIVIL CONCEdió posesión efectiva herencia Lastenia Escobar Vilchez a Alberto Escobar Vilchez, Sara María Teresa Pressac Escobar, representando Sara Ernesta Escobar Vilchez; Marta Lucía María Eugenia de Lourdes, Marta Isabel Margarita, Michelline Inés Alicia y Pedro Andrés Huberto Pressac Poblete, representando Pedro Andrés Huberto Pressac Escobar, y éste a Sara Ernesta Escobar Vilchez.— Secretario. A. 9|14.

QUINTO JUZGADO CIVIL, SANtiago. Túvose por verificado crédito por E° 12.182,80, de Servicio Seguro Social, quiebra Orge, corresponde imposiciones.— Secretario. A. 9|14.

QUINTO JUZGADO CIVIL CONCEdió posesión efectiva herencia Miguel Schweitz Blum a Cecilia Marcia y Miguel Alberto Schweitz Valdivia, sin perjuicio derechos cónyuge María Valdivia Maffet. Inventario solemne practicaré 10 actual, 10 horas.— Secretario. A. 9|14.

HABIENDOSE EXTRAVIADO LIbreta de ahorros N.o 830959, del Banco del Estado, Central, queda nula por haberse dado el aviso correspondiente. A-9|14

JUZGADO CIVIL MAYOR CUANtía San Miguel, resolución 5 octubre 1964, concedió posesión efectiva herencia intestada de René Marambio Opazo a hijos legítimos Lina Ester, René, Mario Orlando y Erna Mireya del Carmen Marambio Williams, sin perjuicio derechos cónyuge sobreviviente María Ester Williams Villanueva.— Secretaria. A 9|14

JUZGADO CIVIL MAYOR CUANTIA San Miguel, resolución 2 octubre 1964, concedió posesión efectiva herencia testada de Ofelia Herrera Vargas a herederos universales testamentarios, su hermano legítimo Ciro Herrera Vargas; sus sobrinos Mario y Ximena Herrera Moore que representan a su padre legítimo Teobaldo Herrera Vargas; Julio Silvia, Sergio y Ruth Herrera Domínguez que representan a su padre legítimo Julio Herrera Vargas; Carmen y Olga Vergara Herrera que representan a su madre legítima Delia Herrera Vargas.— Secretaria. A 9|14

JUZGADO CIVIL MAYOR CUANtía San Miguel, resolución 30 septiembre 1964, concedió posesión efectiva herencia intestada de Jorge Zavala Nicholls y Juana Brown Rodríguez a hija legítima Gabriela Zavala Brown, la del primero sin perjuicio derechos que a época apertura su sucesión correspondían a su cónyuge sobreviviente Juana Brown Rodríguez.— Secretaria. A 9|14

QUINTO JUZGADO CIVIL DE Mayor Cuantía. Concedió la posesión efectiva de la herencia intestada quedada al fallecimiento de don José Avilés Avilés a su hija doña Hilda Esther Avilés Berrera. — Secretario. Z. 8|14.

CITACION: QUINTO JUZGADO Civil Mayor Cuantía, Causa rol N.o 3.888-64. "Martin Alfredo con Ricardo Tadeo Martin I". Interdicción, en cuaderno interdicción provisoria citóse audiencia parientes de Ricardo Tadeo Martin, para 14 octubre próximo, 16 horas. Secretario. A. 13|48

AMPLIACION INVENTARIO: REsolución Primer Juzgado Civil ordenó ampliación inventario solemne bienes de Guillermo Feliú Maldonado, que practicaré catorce octubre, quince horas, en mi oficina, aBndera 342. Secretario. A. 13|48

14) Estatutos y legales.

NOTIFICACION.— EN JUICIO LIquidación comunidad propiedad calle Lord Cochrane 417 y 419, de que conoce árbitro don Ignacio Salazar, un interesado pidió notificar comuneros constitución compromiso, citación primer comparendo y que aquellos designen domicilio urbano para efecto notificaciones, bajo apercibimiento hacérseles por carta certificada dirigida Correo Central, incluso las del art. 48 C.P.C. Comuneros son: José Karque Moukarzel y cónyuge Victoria Sánchez Veglia; Lucía y María Sánchez Veglia; Guillermo Hughes y cónyuge Alicia Sánchez Veglia; Germán Bañados Carrasco; Rogelio Silva Astorga y cónyuge Isabel Bañados Carrasco; John Kirwood Tighes y cónyuge Julieta Bañados Carrasco; Ercilia Troncoso Carrasco; Lucrecia Carrasco viuda de Troncoso; Raquel, Oscar, Gricelda, Justa, Bella y Gabriel Ramírez Varas; Miguel López y cónyuge Mercedes Ramírez Varas; Guillermo Castro Correa y cónyuge Adelina Ramírez Varas; Julio, Eduardo y Lusvenia Ramírez Carrasco; Eufemia Saitúa viuda de Ramírez; Graciela Gatica Carrasco; Berta Ibáñez viuda de Troncoso; Jorge Giles Pizarro; Carlos, Raquel y Rodrigo Sánchez Conrads. Arbitro proveyó: "Santiago, 22 de septiembre de 1964. A lo principal, como se pide; al otrosí, téngase presente. Publíquense tres avisos en "La Nación", sin perjuicio del del "Diario Oficial". Ignacio Salazar, Luis Manterola. Constitución juicio compromiso y primer comparendo. "Santiago, 22 de septiembre de 1964. Por constituido el compromiso. Vengan las partes a comparendo al estudio del árbitro, Huérfanos 1117, oficina 523, el quinto día hábil después de la última notificación, a las dieciocho treinta horas. Si el plazo recayere en día sábado, el comparendo tendrá lugar el día hábil siguiente a la hora indicada. Desígnase actuario al señor secretario del Quinto Juzgado Civil de Mayor Cuantía de Santiago, don Luis Manterola Avila. Usese papel de E° 0,12. Ignacio Salazar. Luis Manterola. Actuario. A 7, 9, 13|14

EXPROPIACION DE TERRENOS con motivo de la construcción del regadío Til-Til y canales derivados. Canal Matriz. Lote, 1; propietario, Teobaldo Brugnoli; superficie, 6.534 m2.; valor, E° 65,34; 2, Miguel Brugnoli, 5.346, 53,46; 3, Eduardo Errázuriz, 4.466, 44,66; 5, Francisco Brugnoli, 10.373, 103,73; 6, Eleazar Villavicencio, 3.784, 37,84; 7, Manuel Aguilar, 220, 2,20; 9, Manuel Aguilar, 1.595, 15,95. Sifón El Molino. Lote, 1; propietario, Manuel Aguilar; superficie, 306; valor, 3,06. 3, Manuel Aguilar, 852, 8,52; 4, Ferrocarriles del Estado, 96, 0,95; 5, Manuel Aguilar, 48, 0,48; 6, Canal El Molino, 18, 0,18; 7, Manuel Aguilar, 24, 0,24; 9, Pablo Allende, 150, 1,50. Derivado Oriente. Lote, 1; propietario, Pablo Allende; superficie, 7,080; valor, 70,80; 2, Carlos Concha, 2.760, 41,40; 3, María Estuardo de Barahona, 156, 2,34; 5, Elena Urieta, 2.316, 34,74; 7, María Estuardo de Barahona, 2.862, 14,31; 9, Fernando Almarza, 540, 2,70; 11, María Estuardo de Barahona, 11.616, 58,08; 12, Sucesión Onell, 180, 2,70; 13, Rosa Montenegro, 780, 15,60; 15, Arturo Erner, 1.140, 17,10; 16, Comunidad Serey, 1.385, 6,92; 18, Comunidad Serey, 2.075, 10,37; 19, Benjamín Soto, 420, 2,10; 20, Comunidad Serey, 305, 1,52; 21, Ebaldo Henríquez, 2.280, 11,40. Derivado Poniente. Lote, 1; propietario, Manuel Aguilar; superficie, 2.196; valor, 10,98; 2, Angela y Ester Aguilar, 2.664, 13,32; 3, Arnaldo Rojas, 1.518, 7,59; 5, Manuel Aguilar, 1.404, 7,02; 6, Suc. José A. Tobar, 2.346, 11,75; 7, Manuel Aguilar, 8.502, 42,51; 8, Italo Grandón, 3.786, 18,93; 9, Dionisio Grandón, 2.586, 12,93; 10, Italo Grandón, 1.002, 10,02; 11, Manuel Aguilar, 2.868, 28,68. Para reclamar de este avalúo hay un plazo de veinte días, contados desde la última de estas publicaciones.— Alfredo Hoyos Candina, General de División, Intendente de Santiago. C. 30, 9 y 16|14.

SIND. PROF. DE EE. PP DEL Banco de Chile, provincia de Santiago. En presencia de las señoritas Inspectoras Gloria Marambio y María Teresa Martínez, se efectuó elección de nueva directiva para el período 1964-65, resultando elegidos los señores John Peter Bascuñán Hormazábal, Jean Menord Atles, Carlos Ortiz Fernández Vial, Ricardo Reyes Holmer y Domingo Vergara Campos. Quedando constituida la nueva directiva de la siguiente forma: Presidente, Ricardo Reyes Holmer; secretario, Jean Menord Atles; tesorero, Domingo Vergara Campos, y directores, John Peter Bascuñán Hormazábal y Carlos Ortiz Fernández-Vial. Se hace la presente publicación en conformidad a lo dispuesto por el Código del Trabajo. El Secretario.— A. 9|14

SOLICITA PERMISO PARA EXplorar aguas subterráneas para Bienes Nacionales.— Rolando Ayet Pérez, ingeniero, domiciliado en Oficina Salitrera Victoria, Chalet N.o 32, por la Empresa Salitrera Victoria S. A. de la cual es su Administrador, respetuosamente expone: Solicita para la Empresa Salitrera Victoria S. A. permiso para explorar aguas subterráneas para Bienes Nacionales, en conformidad a los siguientes antecedentes: 1.— Los terrenos que se tratan de explorar se encuentran en la Provincia de Tarapacá, Departamento de Iquique, Comuna de Lagunas en terrenos asignados a la explotación de la Empresa Salitrera Victoria S. A., ubicados en las cercanías del Pique N.o 1 a 8 kms. hacia el Este del Campamento Victoria. 2.— Los terrenos son abiertos y de pampa. 3.— Una vez alumbradas las aguas serán destinadas a las necesidades de la población de la empresa. 4.— No hay trabajos de aprovechamiento sobre aguas superficiales y subterráneas en los terrenos que se trata de explorar, por parte de terceros. Se acompaña un plano serie VV-32 Proyecto de Sondaje N.o 1, escala 1:20000, memoria explicativa y presupuesto aproximado. 5.— El sondaje será efectuado por el Departamento de Riego de la Dirección de Obras Públicas y tendrá más o menos 100 metros de profundidad de acuerdo a estimación de dicha Dirección. Por lo que en mérito de lo expuesto y de lo que dispone el Código de Agua, ruego a Su Excelencia conceder a la Empresa Salitrera Victoria S. A., el permiso para explorar que deja solicitado. p. Empresa Salitrera Victoria S. A., O. Rolando Ayet P., Administrador.— A. 10|14

HABIENDOSE EXTRAVIADO LIbreta N.o 6089 CORVI y Libreta Ahorro N.o 942681 Banco del Estado, pertenecientes a Ricardo Galleguillos Oliva, quedan nulas por aviso correspondiente.— A. 10|14

SOLICITAD MERCED DE AGUA — Señor Intendente: Orfirio Letelier González, domiciliado en Santiago, Av. Bulnes 80, Dpto. 66, a US. digo: Vengo en solicitar una merced de agua subterránea de 55 litros por segundo de uso permanente, destinada al riego de 105 hectáreas de mi fundo Los Alamos, ubicado en la comuna de Colina, departamento de Santiago. El agua se capta de un pozo construido por la Corporación de Fomento el año 1954, ubicado dentro de mi propiedad, al costado oriente del camino de Santiago a Colina frente al kilómetros 32,420; y se distribuye por acequias que corren dentro de mi propiedad, no siendo necesario imponer servidumbre alguna. Se acompañan los documentos exigidos por el Código de Aguas. Saluda atte. a US. A-10|14

QUINTO JUZGADO CIVIL.— 14 actual, 15 horas, practicaré ampliación inventario solemne bienes herencia Ernesto León Olvale.— Secretario. A. 9, 10 y 13|14.

GUIA PROFESIONAL

MEDICOS

DR. ABRAHAM WAISSBLUTH
Especialidades Corazón, Pulmón, Estómago, Hígado, Rayos X. Consulta: República 68, Santiago. Teléfono 94092-465451. Atención de 16 a 19 horas GP. 3|12

DR. ZOLTAN BERNATH
Alergia, Asma. Pedro León Ugalde 96. Teléfono 86369. Atención desde las 16 horas. GP. 28|2

DR. GASTON RAMIREZ
Piel. Manuel Rodríguez 58. Fono 68828. H|O C. PG.

DOCTORA NAVARRETE
Señoras: Obstetricia, Ginecología. Vicuña Mackenna 923. Teléfono 35912. Consultas de 16 a 19 horas. GP. C. H|O

DR. HERNAN DEL PINO
Enfermedades de Niños. Rayos X. Consulta de 14 a 16 horas. Mac-Iver 142, 2.o piso, Oficina 204. Fono 393601. Martes jueves y sábado. Domicilio: Fono 496745. Pedir hora.

DR. JOSE FROIMOVICH
Medicina, geriátrica, vejez, Avenida Bulnes 377, Departamento 605. Fono 67176. GP. 30|6

PEDICUROS

IONE
PEDICURA ITALIANA: Damas, caballeros y niños. Diariamente de 10 a 17 horas. Catedral 1233, Departamento 703 Teléfono 86093.

PEDICUROS-PRACTICANTES
Biprofesionales especializados, durezas, uñas, pies delicados. Indoloro procedimiento. Catedral 1147, oficina 15, teléfono 65842. También domicilios. A. GP. 3|11

TRADUCTORES

BURLEIGH
Traducciones corrientes y técnicas. Inglés, francés-castellano. Castellano, francés-inglés. Teléfono 495332. GP. 31|12

OPTICA

LENTES DE CONTACTO BAJO prescripción médica. Optica Andrés Hammersley. Bandera 183 (subterráneo). Fono 88243. C. PG. 5-1-65

PRACTICANTES

LUIS ALDUNATE
Practicante
Inyecciones, Curaciones. Atención domiciliaria. Edificio Waldorf, Ahumada 131, Oficina 915. Fono 60828.

ABOGADOS

SANCHEZ DEL POZO
Especialmente asuntos matrimoniales, posesiones efectivas, particulares, alimentos, rectificaciones nombres. Cobranza, cheques. Moneda N.o 1137. Oficina 78. Teléfono 80813. H-O C. GP.

RAQUEL KOGAN B.
Abogado
Toda clase de asuntos. Compañía 1048, 9.o piso, departamento "A". Fono 84844. Horas: 18 a 20.

EUGENIO PUGA
Abogado, asuntos criminales y tránsito. Morandé 322, oficina 820. Teléfono 61070. GP. 7|31

ELIAS NEGHME RODRIGUEZ
Juicios civiles y comerciales. Ahumada 131, Oficina 318. Teléfono 88387. PG. 5|

PSICOLOGOS

MAURICIO KELLER
Dificultades escolares de rendimiento y conducta. Exámenes de inteligencia, personalidad y aptitudes. Orientación a padres. Rosal 374, departamento 23. Pedir hora: 11-12.30 y 6-7.30. Fono 34380. GP. 3|1

MATRONAS

SEÑORA PHERINY
Lord Cochrane 114. H|O C. GP.

DENTISTAS

DR. DE LA CARRERA
D. D. S. Pennsylvania
CIRUJANO-DENTISTA
Niños, Rayos X, Prótesis. Jornada única: 9 a 17 horas. Huérfanos (Teatro Central).

DRA. JUANA ARANDA M.
Cirujano-Dentista
Prótesis inmediata. Reparaciones, puentes, obturaciones y cirugía. Martes y jueves, de 10 a 12 horas. Lunes a viernes, de 16 a 20 horas. Hernando de Magallanes N.o 966, esquina Avenida Colón. GP. 31|12

DENTISTA RODRIGUEZ
Extracciones, prótesis inmediatas, coronas, fundas. Rapidez. Compañía 1068, Oficina 1103. Fono 85702. GP. 31|8

Prótesis dentales. Reparaciones inmediatas.
CLINICA DENTAL CENTRAL
Fono 85702, edificio Teatro Plaza. Compañía 1068, Oficina N.o 1103. GP. 31|8

Prótesis dentales, soldaduras, reparaciones inmediatas.
CLINICA DENTAL EDWARDS
Pasaje Agustín Edwards 29, entrepiso 111. Entrada por Ahumada 312, fono 67578. GP. 31|8

JULIO FLORES
Dentista
Atención todo el día. Facilidades de pago. Independencia 1801. GP-10|5

14) Judiciales y legales

QUINTO JUZGADO CIVIL CONcedió posesión efectiva herencia Rosendo Carvajal Besman a Rubén, Raúl, René, Ema Adriana del Carmen y Luis Rocardo Carvajal Aguirre, sin perjuicio derechos cónyuge Mercedes Aguirre Bustos. Inventario solemne practicaré, 14 actual 15 horas.— Secretario. A. 9, 10 y 13|14.

QUINTO JUZGADO CIVIL CONcedió posesión efectiva Angelina Escobar Bahamondes a Luis Artemio Morales Aguilera, sin perjuicio sus derechos como cónyuge.— Secretario. A. 9, 10 y 13|14.

QUINTO JUZGADO CIVIL CONcedió posesión efectiva herencia Julio Enrique Cancino Salinas a Julio Gilberto Cancino Mora y Héctor Enrique Cancino Rodríguez, sin perjuicio derechos cónyuge Orfelina del Carmen Mora Henríquez.— Secretario A. 9, 10 y 13|14.

QUINTO JUZGADO CIVIL CONcedió posesión efectiva herencia Baudilio Maldonado Gavilán a Raúl Aníbal, Matilde Inés y Sonia Elena Maldonado Soto, sin perjuicio derechos cónyuge Matilde del Carmen Soto Romero. —Secretario. A. 9, 10 y 13|14.

QUINTO JUZGADO CIVIL.— 14 actual, 15 horas, practicaré ampliación inventario solemne bienes herencia Arturo Mario Flabanne Dasso.— Secretario. A. 9, 10 y 13|14.

QUINTO JUZGADO CIVIL.— 14 actual, 15 horas, practicaré inventario solemne bienes herencia Moisés Segundo Velasco Bravo.— Secretario. A. 9, 10 y 13|14.

SEGUNDO JUZGADO CONCEDIO posesión efectiva Armando Segundo Carrasco Donoso a: Mercedes Donoso Zelada. A. 13|48

JUZGADO CIVIL MAYOR CUANtía San Miguel, resolución 6 octubre 1964, concedió posesión efectiva herencia intestada de Ventura Debezzi Carbonell a hijos legítimos Antonia Asunción Carmen, Ventura José Jaime, Josefa Carmen Cayetana y Angela Amparo Antonia Debezzi Pañella.— Secretaria. A 9|14

JUZGADO CIVIL MAYOR CUANtía San Miguel, 14 octubre 1964, 11 horas, practicaré en secretaría ampliación inventario solemne bienes quedados al fallecimiento de Abelardo Rojas Quezada.— Secretaria. A-10|14

JUZGADO CIVIL MAYOR CUANTía San Miguel, resolución dos de octubre de 1964, concedió posesión efectiva herencia intestada de Francisco Fernando Juan de Malta Rojas Rojas a hijos legítimos Digno Héctor, Francisco Justo y Robinson Isauro Rojas Ruz, sin perjuicio derechos cónyuge sobreviviente Elena del Carmen Ruz Martínez. Practicaré inventario solemne 13 octubre presente, 16 horas, en secretaría. — Secretaria. A-10|14

CITACION.— EN AUTOS 2.637-64. Interdicción, caratulados "Rojas María con Rojas Berta", cuaderno interdicción povisoria, del Quinto Juzgado Civil de Mayor Cuantía, cítase a parientes de Berta Rojas para audiencia del 14 de octubre próximo, 16.30 horas.— Secretario. A-10|14

QUINTO JUZGADO CIVIL CONcedió posesión efectiva herencia Zoila Peña Gómez a Alejandro y Rolando Tejos Peña.— Secretario. A-10|14

QUINTO JUZGADO CIVIL, CONcedió posesión efectiva herencia Camilo Silva Iturriaga a Ana Silva Iturriaga de Fuenzalida y cónyuge Berta Frías Silva, sin perjuicio sus derechos.— Secretario.

QUINTO JUZGADO CIVIL, CONcedió posesión efectiva herencia Julio Carvallo Casanova a Julio Enrique, Oscar Alfredo, Virginia Lucía, Roberto del Carmen, Eladio Augusto y Laura Cecilia Carvallo Lobos; y cónyuge Laura Lobos Iturrieta, sin perjuicio sus derechos.— Secretario. A-10|14

QUINTO JUZGADO CIVIL, CONcedió posesión efectiva herencia María Mercedes Cimma Albarracín a David Armando, Carlos Rodolfo, Mario Arturo, Enrique Héctor, Perla Amanda y Yolanda Cledia Silva Cimma.— Secretario. A-10|14

QUIEBRA ARMANDO QUIERCIA Pesce. Tercer Juzgado Civil. Resolución 3 octubre 1964, tuvo por presentada cuenta general administración la que se tendrá por aprobada apercibimiento 15 días. Secretario. C-10|14

QUIEBRA EMILIO MORALES ROdríguez.— Quinto Juzgado Civil de Mayor Cuantía de Santiago, tuvo por agregado inventario en esta quiebra con fecha 5 de octubre de 1964. C-10|14

QUINTO JUZGADO CIVIL.— Autos 5312-63. Fisco con Deudores Morosos. Bienes Raíces. Comuna Las Condes, 15 septiembre último rematóse por doña Inés Pérez de Ortiz, propiedad ubicada Vitacura 1599, de Eduardo Salfate Ortiz. Rol 1919-6 en E° 13.100. Apercíbese ejecutado que transcurrido el plazo de dos meses desde publicación del último aviso se extenderá escritura de venta. Secretario.— A. 8|14

RESOLUCION PRIMER JUZGAdo Civil, veintiocho septiembre 1964, concedió posesión efectiva herencia intestada de Luis Humberto Cruciani Salazar, a hijo: René Hernán Cruciani García, sin perjuicio derechos cónyuge sobreviviente Blanca García Sánchez. A. 10|14

RESOLUCION PRIMER JUZGAdo Civil, primero octubre 1964, concedió posesión efectiva herencia intestada de Javier Reyes Guzmán, a hijos: Jorge Javier, Luz Albina, Yolanda del Carmen, Cristina Andrea y Juan Octavio Reyes Montes, sin perjuicio derechos cónyuge sobreviviente Clara Luz Montes Ramírez. A. 10|14

POR SUSTRACCION DEL TALOnario de cheques del Banco Israelito de Chile (Sucursal Recoleta), serie B-1, números 3986669 al 675, quedan nulos por haberse dado el aviso correspondiente. Z. 11|14.

PRIMER JUZGADO LETRAS MAyor Cuantía concedió a Rolando San Martín Pradinez posesión efectiva herencia intestada quedada fallecimiento de Olga Pradinez Herrera, con beneficio inventario.— El Secretario. A. 9, 10 y 13|14

EN SANTIAGO, A 6 DE OCTUBRE de 1964, ante el inspector del Trabajo don Jorge Cavada, se eligió el directorio definitivo del Sindicato Profesional de Matarifes de Maipú, quedando elegida la siguiente Mesa: Presidente, Federico Arenas Rozas; secretario, Luis Roberto Urra Muñoz; tesorero, Sixto Velásquez Zúñiga; directores: Juan Ramón Díaz Brito y Héctor Contreras Bastías. Se hace la presente publicación de acuerdo a lo dispuesto en el artículo 378 del Código del Trabajo.— El Secretario. A. 11|14.

HABIENDOSE EXTRAVIADO LOS siguientes títulos de Huertos de Negrete, S. A., quedan nulos por haberse dado el aviso correspondiente: Títulos N.os 28, por 20 acciones; 117, por 40 acciones, y 200 por 30 acciones, a nombre de Sonia Cousiño de Montes. Títulos N.os 104, por 30 acciones; 210, por 15 acciones, y 347, por 24 acciones, a nombre de Carlos A. Saavedra Castillo. Títulos N.os 4, por 20 acciones; 206, por 15 acciones, y 348, por 11 acciones, a nombre de Paulina Saavedra de Grez. La Junta Liquidadora. A. 11|14.

HABIENDOSE EXTRAVIADO LOS títulos números 2396, 3160, 4084, 4484, 5596, 7575, 9568 y 34871, por 9, 11, 5, 6, 1, 1, 3 y 149 acciones de Tejidos Caupolicán S. A., a nombre de Miguel Corcuera, quedan nulos y sin valor, habiéndose dado el aviso correspondiente. A. 11|14.

PETRINOVIC, JORGE. — QUIEbra Primer Juzgado Civil presentóse Mario Carvallo Gómez, empleado, Tucapel 3140, verificando y alegando preferencia crédito por escudos 708, correspondientes sueldos y bonificaciones. Juzgado Proveyó: Santiago, siete octubre 1964. A lo principal y otrosíes téngase presente.— Briones, Campos.— Secretario. A. 9, 10 y 13|14.

15) Fábricas diversas.

NOVIOS, COMPREN SUS ARGOllas en la fábrica más antigua de Chile. Casa Sostin. Nueva York 66. C Ind.|15

18) Instrucción y educación.

CURSOS PELUQUERIA PARA SEñoras, caballeros. Solicite informes. Catedral 1257. A. 17|18.

INICIAMOS CURSOS INTENSIVOS de Dactilografía, Taquigrafía, Contabilidad. Instituto "Alonso Figueroa". Catedral 1257. A. 17|18.

18) Instrucción y Educación

ALTA COSTURA, MODAS, SAStrería, camisería, sistema fácil y práctico. Catedral 1257. A. 17|18.

dactilógrafas. Cursos rápidos. Ho-
SECRETARIAS, TAQUIGRAFAS,
rarios elección. Contabilidad, aritmética, documentación, redacción comercial, ortografía, dactilografía. Enseñanza completa, teórica, práctica. Solicite prospectos. Instituto Contabilidad. Fundado 1922. Santo Domingo 1030 (cerca Puente), fono 69595. A 13|18

ESCUELA POLITECNICA PROFEsional "Díaz-Gascogne". Matrícula abierta. Modas e infantil (corte-confección), peluquería completa señoras, caballeros, niños; pedicuro, cortador sastre, tejidos, enseñanza rápida. Práctica individual. Diplomas profesionales. Establecimiento reconocido Supremo Gobierno. Fundada 1914. Internado femenino alumnas provincias. Unica dirección: Eulogia Sánchez 064 (por Vicuña Mackenna, frente Marcoleta). C. 16|18

24) Máquinas de escribir.

VENDO MAQUINA ESCRIBIR PORtátil, Rodó 1912. Teléfono 497288. A .7|24

COMPRO MAQUINAS ESCRIBIR portátiles y grandes, sumadoras, calculadoras. Llamar teléfono 497288. A .7|24

36) Ocupaciones buscan.

JOVEN SE OFRECE URGENTE, para todo servicio o niña de mano matrimonio solo, excelentes recomendacines. Tratar Adriana San Martín Alarcón, Monja Alférez 4491. Paradero 9 1|2, Gran Avenida. Z-9|36

ENCERADO, LIMPIEZA Y ASEO de casas o departamentos. Ordenes a Alberto Martínez, Manuel Fischmann N.o 0242, La Cisterna. Z. 10|36

37) Ocupaciones ofrecen

MODISTAS AYUDANTAS COSTUreras, necesito. Cueto 615. A-8|37

MODISTA AYUDANTA, COMPEtente, necesito. Matucana 762. A. 8|37.

SE NECESITA EMPLEADA PARA todo servicio. Rancagua 867. Fono 498242. Z. 15|37.

NECESITO NIÑA COCINA Y NIña, piezas. Traigan libreta, recomendaciones. Eduardo de la Barra 1442, (altura 1900 por Manuel Montt).

40) Propiedades venden

VENDO CASA-QUINTA. TRECE millones. Tadeo Vargas 866. A. 8|40.

VENDO SITIO 9 x 25 SOTO Aguilar, Av. Ochagavía. Tratar San Ramón 376, Población Alessandri. Z-15|40

43) Permutas

PERMUTO FORD 1941. 4 PUERTAS, radio, motor, pintura, tapiz, piso goma, neumáticos, todo nuevo. Por casa en la costa. Bandera 517. Fonos 85479-497288. A. 13|43.

48) Remates y citaciones

ASAMBLEA DE SOCIOS DEL Círculo de Periodistas de Santiago.— Por acuerdo del Directorio y conforme a los Estatutos Sociales, se ha fijado el quince del mes en curso, a las 15 horas, en primera citación, y a las 15.30 horas, en segunda citación, con el número de socios que asistan, para celebrar la asamblea general ordinaria de socios del Círculo de Periodistas de Santiago, en el local de Amunátegui 31, tercer piso. La tabla de materias es: 1.o) Memoria del Directorio por el período 1962-1964; 2.o) Fijación de fecha para la elección de Directorio; 3.o) Designación de miembros integrantes de la Junta Receptora de Sufragios. Santiago, 7 de octubre de 1964.— El Secretario General. A. 10|48.

48) Remates y citaciones

REMATE JUDICIAL: QUIEBRA Bartolomé Ferrer Salva.— Juzgado Civil Mayor Cuantía San Miguel. Por resolución de 24 de septiembre 1964, se fijó el 22 de octubre 1964, a las 11 horas, para subastar ante Tribunal inmueble perteneciente al fallido, ubicado en Santa Rosa 4350, Comuna San Miguel, Departamento Presidente Pedro Aguirre Cerda, inscrita a fs. 1282, N.o 2337, Registro Propiedades 1952, del Conservador Bienes Raíces Santiago. Precio se pagará: mínimo contado, y saldo en dos cuotas iguales a 3 y 6 meses desde fecha remate, con interés 12 por ciento anual y máximo que ley permite en caso mora. Mínimo E° 57.456. Para participar acompañar boleta consignación en cuenta corriente Tribunal o dinero efectivo por 10 por ciento del mínimo. Todo gasto escrituras e inscripciones, contribuciones morosas, impuestos y demás desembolsos serán cargo exclusivo subastador. Demás antecedentes en Secretaría Tribunal o Sindicatura de Quiebras Santiago, Ahumada 236, 9.o piso.— Secretaría. C-9|14

RESOLUCION SEGUNDO JUZgado Trabajo: Día 9 octubre 1964, 16 horas, en bodega ejecutante, ubicada en Agrícola N.o 1697 Paradero N.o 5 Avenida Vicuña Mackenna) y ante Martillero Público, don Miguel Herrera L., efectuaráse remate especies embargadas en juicios ejecutivos seguidos por Servicio de Seguro Social, en contra infractores indícanse: Exped Rol N.o 55265 c|Aguilar Mancilla, Humberto. Compresora "Knorr-Bremse" N.o 11369, con motor eléctrico "Milano" N.o 98389, de 1,5 HP., 220 volts, buen estado.— 54256 c|Alfaro de Villalón, Carmen, enceradora, "Sindelén" número 52646.— 53291 c|González Navarrete, Juana. Ropero dos cuerpos.— 54734 c|Oneto Serrano, Carlos. Radio "Philips" sobremesa, N.o 800, regular estado.— 52436 c|Pereira Hernández, Carlos: Ocho tableros fierro negro, para letreros, tres metros largo por metro cincuenta centímetros ancho.— 54737 c|Salgado Iribarra, Enrique. Máquina afeitar "Philishave" con enchufe quebrado; "ocadiscos "RCA víctor", mal estado, sin funcionar y con brazo quebrado; y radiorreceptor "RCA Victor" velador, N.o 1311, al cual faltan dos perillas, sin enchufe y con gabinete ligeramente trizado.— 54744 c|Villani Petrocecchino, María. Pieza género, 52 metros, más o menos, artículo Jacard 144, verde y gris.— N.o 55315 c|Zurita Borjas, Guillermo. Juguera eléctrica, "Famela", N.o 20985, buen estado. El secretario. C. 6, 7, 8 y 9|48

RESOLUCION TERCER JUZGADO Trabajo.— Día 9 octubre 1964, 16 horas, en bodega ejecutante, ubicada en Agrícola N.o 1697 (Paradero N.o 5, Avenida Vicuña Mackenna) y ante Martillero Público don Miguel Herrera L., efectuaráse remate especies embargadas en juicio ejecutivo seguido por Servicio de Seguro Social, en contra infractor indícase: Expediente Rol No. 53.039 c|Fábrica de Ladrillos y Materiales Renca, "FALAMARE". Representante legal, señor Carlos Pérez Fernández. Mesa escritorio metal, con división parte inferior, colocar planos; seis sillas metal verde, tapizados asientos y respaldos implatex verde: dos sillones metal verde; sillón giratorio metal, para escritorio; sofá metal, dos cuerpos; sofá metal tres cuerpos; escritorio metal, cuatro cajones; dos escritorios metal, con cajón central; mesita metal, para escribir máquina, con patas ruedas; kardex metálico, tres cajones; muebles estante metal, con puertas corredera y repisas interiores; paragüero emtal, tres ganchos; y caja fondos, "Cóndor", sin número visible, con respectiva llave, con pedestal madera, pintado verde.— El secretario. C. 6, 7, 8 y 9|48

REMATE MENAJE DE CASA.— Suc. señor Prudencio Gumucio Larraín. Coquimbo 51. Sábado 10, a las 3.30 de la tarde. H. Fco. Riveros, A. Humeres, Luis Adrián, Luis Meléndez, Julio Meza, Enrique Assael, Miguel Avila, Elena de Meyer, Manuel Valenzuela, Suc. E. Roldán, Osvaldo Cordero, Jorge Azula, Oriana Henrique, Teresa Montes, Víctor Geeil, José Calderón, Arturo Díaz, Claudio Mella, Olga Saavedra, Luis Llodrá, María Orrego, Carmen Roldán.— Alfredo Recart Schmidt, Gustavo Echeverría Vigil, Ricardo Araya Navarrete, Martilleros Públicos. C. 10|48.

48) Remates y citaciones

ASAMBLEA GENERAL DEL CENtro Santiago.— Cítase socios objeto ratificar cambio nombre Institución y modificar artículo primero estatutos, reducidos escritura pública 13 diciembre 1935, Notaría Javier Echeverría Vial, fin declarar que objetivo social es servir sus socios Centro reunión y difundir e instalar escuelas primarias de instrucción gratuitas realizando beneficencia favor menores edad escolar. Asamblea reuniráse local Centro Santiago, ciudad Valparaíso, calle Victoria 2859. Domingo 11 de octubre próximo, 11 horas, primera citación, y 11.30 horas segunda citación, con socios que asistan. Luis Brucher Encina. Presidente. Carlos Villagrán Cabrera.— Secretario. A-9|48

REMATE.— ANTE SEGUNDO JUZgado Civil Mayor Cuantía, Santiago, remataráse 27 del presente, a las 15 horas, departamento 701, del 7.o piso del edificio de calle Compañía 1291. Mínimum, E° 900, pagaderos contado. Boleta garantía 10 o|o del mínimo. Demás bases y antecedentes en juicio "Torres, Carlos, con Mora, Raquel".— Secretaria. A. 9|48.

RESOLUCION CUARTO JUZGAdo Trabajo.— Día 9 octubre 1964, 16 horas, en bodega ejecutante, Agrícola N.o 1697 (Paradero N.o 5, Avenida Vicuña Mackenna) y ante Martillero Público, don Miguel Herrera L., efectuaráse remate especies embargadas en juicios ejecutivos seguidos per Servicio de Seguro Social, en contra infractores indícanse: Exped. Rol número 52546 c|Agrícola e Industrial Las Palmas de Cocalán, S. A. Representantes legales, señores Samuel y Juan Mujica Salamanca. Doce cajones Miel Palma "Cocalán", cada uno ellos con sesenta tarros.— 52651 c|Cremer Ginochio, Oscar. Rampla hidráulica, para elevar automóviles, sin marca ni número visibles, color naranja.— 53399 c|Cuenca Clavijo, Juan. Máquina coser de pie, "Singer", 15-K. N.o E. R. 384062.— 54685 c|Fuentes y Momberg. Representante legal, señor José Fuentes Poblete. Máquina calculadora "Monroe", N.o 1307479.— 54728 c|Mandolini Moglia, Silvio. Refrigerador "Socorel", N.o A-123; máquina escribir, portátil, "Royal", N.o P. 86529; amoblado fierro, compuesto mesa, cubierta vidrio, cuatro sillones y una silla, tapiz verde oscuro; y esmeril y pulidor mano, "Metabo", motor N.o 955.— 54235 c|Martínez Oteíza, Roberto. Radio "Motorola", modelo "Ranger" 700, N.o 16161, pilas y eléctrica, sin las pilas.— 53617 c|Muebles "Bureau" Ltda. Representantes, señores Eduardo Saver E. y Eduardo Suárez de R. Escritorio enchapado, seis cajones, sin cerraduras.— 51350 c|Sáenz de Urturi, Jesús. Amoblado living, compuesto sofá y dos sillones y mesita centro, forma rectangular, estilo normando; radio "Skantec", sin número visible; dos veladores, estilo normando, barniz oscuro; mesa comedor y 6 sillas tapizadas en brocato granate.— N.o 54524 c|Serrano Guerra, Humberto. Máquina rectificadora válvulas, "Van Dorn", número 843644.— 52595 c|Silva Silva, Héctor. Soldadora punto, eléctrica "Pyl", N.o 59219.— 53786 c|Solís Borbarán, Alejandro. Romena "Ferrer", sin número visible.— 53264 c|Tobalina Hernández, Manuel. Compresora, "Blitz", número 554951.— El secretario. C. 6, 7, 8 y 9|48

RESOLUCION SEXTO JUZGADO Trabajo.— Día 9 octubre 1964, 16 horas, en bodega ejecutante, Agrícola N.o 1697 (Paradero N.o 5, Avenida Vicuña Mackenna) y ante Martillero Público, don Miguel Herrera L., efectuaráse remate especies embargadas en juicios ejecutivos seguidos por Servicio de Seguro Social, en contra infractores indícanse: Expediente Rol N.o 34248 c|Allel Julián, Antonio. Silla metálica, tapiz verde; silla madera, tapiz rojo; silla madera tapiz gris oscuro; y siete carretillas fierro, para concreto.— 37944 c|Balmaceda Alamos, Jorge. Calculadora, manual, "Original Odhner", número 227-817984.— 38371 c|Francos Ringer, Mario. Máquina escribir, portátil, "Hermes", N.o 149567, estuche metálico, mal estado conservación.— 35682 c|Herrens Uranga, Alicia. Máquina cortadora género, "Beaver", modelo B. 120 N.o 5345, buen estado conservación.— 38284 c|Miranda Arriagada, Germán. Nivel topográfico, sin brújula y sin atril, regular estado, sin marca ni números visibles.— 37885 c|Ramírez Pérez, Isidro. Radio velador, "RCA Victor", N.o 21733, con gabinete quebrado.— 38468 c|Rivas Flores, Raúl. Máquina hilvanadora "Unión Special", N.o 1900-K, con motor acoplado "Naestved", número 8192, sin pedal, buen estado. 38382 c|Ruiz Miranda, Vicente. 26 plantillas acero, diferentes tamaños y 700 pares hormas.— 38010 c|Vargas y Cía., Agustín. Representante legal, señor Agustín Vargas Guzmán. Máquina escribir "Underwood", número 15-7833476, con funda; máquina calculadora, "Underwood", número 253943, eléctrica, con funda; taladro, con motor "Tauco", número B. D. 137120; soldadora eléctrica, "Pantera", sin número visible: y prensa excéntrica de golpe, sin marca ni números visibles, para 10 toneladas.— 38624 c|Verdugo Herrera, Carlos. Enceradora eléctrica, "Famela", N.o 2494, tres escobillas, regular estado.— El secretario. C. 6, 7, 8 y 9|48

AL SINDICATO PATRONAL DE Peluqueros se ruega encarecidamente su asistencia, por efectuarse la reforma de los Estatutos, con asistencia de un inspector del Trabajo, para el jueves 15-10-64, a las 21 horas. A. 9|48.

REMATE.— ANTE SEÑOR JUEZ Arbitro que conoce de partición y liquidación sociedad conyugal habida entre Vidal Matte Barriga y Olga Acevedo Cerda, don Rodolfo Rencoret Róbinson, se rematarán 2 noviembre próximo, 16 horas, en oficina del actuario, Secretaría Quinto Juzgado Civil Mayor Cuantía, Bandera 342, tercer piso siguientes propiedades: Primera: ubicada calle Juan de Bastidas 2453, Comuna San Miguel, inscrita fs. 617 N.o 830, Conservador San Miguel año 1964: mínimo, E° 8.000, pagadero 50 o|o contado; saldo treinta días desde fecha subasta, interés 12 o|o y 18 o|o caso mora. Segunda: ubicada calle Nataniel Cox 1878 al 1880 comuna Santiago, inscrita fs. 13644, N.o 16189, Conservador Santiago año 1962; mínimo: E° 10.000, pagadero 50 o|o contado; saldo treinta días desde fecha subasta, interés 12 o|o y 18 o|o caso mora. Subastadores acompañarán dinero, vale vista bancario u otro documento equivalente favor Juez Arbitro debiendo pagar saldo precio contado dentro diez días siguientes y suscribir escritura dentro veinte días siguientes contar misma fecha. Cargo subastador todo gasto e impuesto. Otros antecedentes y bases autos citados en oficina Arbitro, Compañía 1068, Oficina 304.— Luis Manterola, Actuario. A. 10|48.

REMATE SEMANAL DE MENAje de casa. Viernes 9 de octubre, las 3.30 de la tarde, Compañía 1518, por orden de los señores Fernando Gutiérrez, Scott, Francisco Olate, Captain Donald, Marta Orozo, Germán Adelsflugel, José Fquelme, Enrique Massaceal, Ma... Morales, Berta Hesse, Hugo Barra, Héctor Sagredo, Carmen W...son, Manfredo Yungman, Hi... Aedo, Luis Morales, Berta Guerro, Patricia Osorio, Carlos Bra..., Domingo Awad, Inés de Cortés, ...sep Alcayde, Juan Valdivia, ...ralia Quezada, Gloria Rivas, Jo...fina Santander, Norma Fraguo..., Hernán Rojas, Gabriel Oliva, Mario Pereglio, Margarita Díaz, Ruth Angelbeck, David Mainer, Elena Staner, Hernán Vigil, Carlos Herrera, Alina Froimovich, Luz Vial, Adela Beltrami, Pedro Zúñiga, Catalina Lavanderos, Enrique Feldman, Amanda Alvarez, Raúl Cisterna, Salvador Contreras, José Vespremy, Marta Buscholz, Isidro Néil, Demetrio Barrios, Sonia Gómez, Pedro Barraza, Manuel Valenzuela, Hipólito Díaz, María Sepúlveda, Domingo Sienca, Cristina Daniel, Abdón Humeres, Inés Trickert, Lola Somavía, Roberto Valdés, Elena Maya, Lucy Cory, Alejandro Hutton, Leontina Córdova, Cía. Seguros Bío Bío, Carmen Merino, Abdula Hamora, Fernando Boudon, Matilde Pérez, Juan Lazaña, Olga Saavedra, Carmen López, Industria Ferretera, Enrique Assael, Amada Cortés, Demathiens, Caupolicán Palma, Montserrat Cucurella, Carlos Sandoval, Vitalia Díaz, Waldo Pitarevic, Sergio Navarro. A la vista.— Alfredo Recart Schmidt, Gustavo Echeverría Vigil, Ricardo Araya Navarrete, Martilleros Públicos. C. 9|48.

CITASE A LOS SOCIOS DEL Sindicato Profesional de Panificadores de Santiago, para el miércoles 14 del presente, de 10 a 13 horas, y de 15 a 17.30 horas, en José Joaquín Pérez N.o 4399, para proceder a la elección de Directorio. Santiago, 8 de octubre de 1964.— El Secretario.— A. 9|48

REMATE JUDICIAL.— ANTE Cuarto Juzgado Civil Mayor Cuantía de Santiago, calle Bandera N.o 342, tercer piso, se rematará día 27 de octubre en curso, a las 15.30 horas, propiedad correspondiente al departamento N.o 5 de la calle Obispo Donoso N.o 38, de esta ciudad. Inscrita a fojas 9412, N.o 13283, Registro Propiedades Conservador Bienes Raíces año 1960, de Santiago. Mínimum subasta: E° 8.555, correspondiente a la tasación aprobada. Forma de pago: al contado. Tomar parte subasta acompañar boleta bancaria orden tribunal por suma de E° 860, o dinero efectivo, valor correspondiente al 10 por ciento del mínimum fijado. Contribuciones atrasadas que se adeudaren, deuda pavimentación si la hay, gastos escritura pública, impuesto transferencia y demás gastos necesarios para tomar posesión material y legal inmueble, serán cargo subastador. Demás bases y antecedentes, expediente número 170479, caratulado "Suárez Ricardo con Rencoret Carlos, Ejecutivo.— El secretario. A-11|48

REMATE JUDICIAL.— ANTE Cuarto Juzgado Civil Mayor Cuantía de Santiago, calle Bandera N.o 342, tercer piso, se rematará día 27 de octubre 1964, a las 15.30 horas, propiedad ubicada en calle Hortensias N.o 2331, Comuna de Providencia de este departamento, formada por sitio N.o 3, manzana C., plano loteo ex Estadio Alemán, inscrita a fojas 5718 N.o 11453, Registro Propiedades Conservador Bienes Raíces Santiago, año 1946. Minimum subasta: E° 9.700. Forma de pago, al contado. Tomar parte subasta acompañar boleta por E° 970. Contribuciones atrasadas, bienes raíces, que se adeuden, deuda pavimentación si hay, impuesto transferencia, gastos escritura y demás necesarios toma posesión material y legal propiedad serán cargo subastador. Demás bases y antecedentes expediente N.o 166753, caratulado "Lamothe Sarah con Valdés Rafael, Ejecutivo. — El secretario. A-11|48

NOMINA DE CONSIGNATARIOS del remate de calle Chacabuco: la nómina de consignatarios del remate de calle Chacabuco N.o 763, a efectuarse el viernes a las 3 P. M. La mencionada nómina es la siguiente: Nibaldo Bitsch, Joaquín Campos, Alejandro Asalgado, Luis Caro López, Lorenzo Zúñiga, Luis Farías, Jorge Silva, Raúl Guzmán, Benjamín Ordenes, Enrique Palavecino, Lisandro Tornería, Jorge Sances, Heriberto Sánchez, José Fuentes, Juan Martínez, Eduardo Gay, Alberto Cornejo, Enrique Camacho, Alfredo Silva, Luciano Acevedo, Juan Puyol, Torres y Cía., Enrique Ruiz, Alejandro Reposi, Sindelen Sac., José Sepúlveda, Nataniel Wainer, Eliseo Orellana, Gabriela Estay, Manuel Peña y Lillo, Selma Sternsdoff, Mike Brougier, Miguelina Jara, Impordis Ltda., José Quiroz, Leandro Díaz, Elsa Maturana. Nicanor Marticorena Pereira, Martillero Público. C-9|48

EN EL REMATE QUE EFECTUAré, el día viernes 9 del presente, en calle Huérfanos 886, departamento 924, a las 6.30 de la tarde, remataré especies consignadas de las siguientes personas: Miguel Frank, Carlos Leal, Luis Meléndez, Oscar Valdivieso. Nicanor Marticorena Pereira, Martillero Público. C-9|48

REMATE.— ANTE JUZGADO CIvil Mayor Cuantía San Miguel, Salesianos 1180, 27 octubre 1964, 11 horas, en autos ejecutivos N.o 41.043 "Montero Marx, Enrique con Pérez Román, Mario" remátase propiedad del ejecutado ubicada en San Miguel, calle Norte na Avenida 1173. Mínimo: 5.000 escudos. Para participar en remate exígese vale vista bancario igual 10 por ciento mínimo. Más antecedentes autos citados, en Secretaría Tribunal.— Secretaría. A-8, 9, 10 y 13-48

REMATE.— TERCER JUZGADO Civil Mayor Cuantía. Santiago. Audiencia veintitrés octubre 1964, dieciséis horas, remátase propiedad ubicada Comuna "El Quisco", Departamento Casablanca, camino Algarrobo-Cartagena, parte del fundo San Isidro, ahora "Piromar", inscrito fojas 84 número 101, Conservador Casablanca 1956. Minimum E° 10.800. Se pagará contado dentro quinto día fecha remate. Saldo resultante dos cuotas iguales y consecutivas de seis meses plazo cada una desde fecha subasta con intereses 15 % anual y 18 % caso mora. Boleta garantía 10 % mínimum. Más antecedentes juicio "Conget S. Mariano y otros con Del Río M. Olga". Secretario. A. 9|48

51) Servicio para el hogar.

VENDO SECADORA INGLESA nueva, 5 a 6 kilos ropa, especial departamentos. Rodó N.o 2003 Bilbao altura 2000. S. 18|51.

VIDA SOCIAL

EN LA DIPLOMACIA.—

SEÑORA BEATRICE DE TANG, esposa del Embajador de la República de China, señor Tang Wu, quienes mañana ofrecerán en su residencia de Avenida Pedro de Valdivia, una recepción, de 19 a 21 horas, a sus relaciones, miembros del Cuerpo Diplomático y de Gobierno, con motivo de celebrar el 53.o aniversario de la Proclamación Republicana.

BAILE DE GALA EN EL CIRCULO ESPAÑOL.—

Circula la siguiente invitación:

Juan González Hernández, presidente del Círculo Español, saluda muy atentamente a Ud. y tiene el honor de invitarle (s) al baile de gala que, en conmemoración de la Fiesta de la Hispanidad tendrá lugar en los salones de la institución, el domingo 11 de los corrientes, a las 23 horas.

S. R. C. Tenida de etiqueta.

Santiago, octubre de 1964.

TE.—

La señorita María Eugenia Aviles Guarachi ofreció en su residencia de calle Los Pescadores, un te en honor de la señorita María Teresa Martínez Ateaga, con motivo de su próximo matrimonio, al que asistieron, entre otras, las siguientes señoritas: Ximena León Walker, María Isabel Guarachi Goycoolea, María Paz Valenzuela, Berta Martínez Ateaga, Ana María Vargas Cortés, Tatiana Ratic, Carmen Loreto Mena Vey, Carolina León Walker, Patricia Matzen, María del Carmen Guarachi García Huidobro, Angélica Lira Lecaros, Amelia Donoso Cañas, Cecilia Guarachi Bascuñán, Carmen María Mena Ruiz Tagle y Carmen Guarachi Goycoolea.

PARTE DE MATRIMONIO.—

Circula el siguiente parte de matrimonio:

Guillermo Decher Silva y Rebeca Barriga de Decher participan a Ud. el matrimonio de su hijo Guillermo con la señorita Gloria Spencer Baregre y le invitan a la ceremonia religiosa que se efectuará en la Parroquia de San Bruno (Edo. Castillo Velasco 1397, Ñuñoa), el 10 de octubre, a las 18 horas.

—Pedro Spencer González y Adriana Baregre de Spencer participan a Ud. el matrimonio de su hija Gloria con el señor Guillermo Decher Barriga, y le invitan a la ceremonia religiosa que se efectuará en la Parroquia de San Bruno (Edo. Castillo Velasco 1397, Ñuñoa), el 10 de octubre, a las 18 horas.

—Guillermo Decher Barriga y Gloria Spencer Baregre participana Ud. su matrimonio y le invitan a la ceremonia religiosa que se efectuará en la Parroquia de San Bruno (Edo. Castillo Velasco 1397, Ñuñoa) el 10 de octubre, a las 18 horas.

RECEPCION.—

Circula la siguiente invitación:

Pilar Gumucio Eguiguren y María Angélica Astaburuaga Eguiguren tienen el agrado de invitar a Ud. a su casa de Las Torcazas 166, el sábado 10 del presente, a las 19 horas.

Presentar tarjeta.

COCTEL.—

El señor José Francisco Rivera Grohnert ofreció el viernes pasado un coctel a un grupo de sus relaciones en su residencia de Avenida Lyon.

DE LOS ESTADOS UNIDOS.—

Ha regresado de los Estados Unidos, el señor Hernán Ovalle Pacheco.

COMIDA.—

El señor Oscar Baeza Peró ofreció una comida a un grupo de sus amistades en su residencia de Plaza Bello.

NACIMIENTOS.—

Ha nacido una hija del señor Germán Cubillos y de la señora Angélica Prieto de Cubillos.

—Ha nacido un hijo del señor Miguel Rodríguez Ariztía y de la señora Marcela Concha de Rodríguez.

ENFERMOS.—

Se encuentra enfermo de cuidado, en la Clínica Santa María, el señor Emilio Sotta Donoso.

—Continúa enfermo el señor Luis Cousiño Sebire.

—Delicada de salud, se encuentra la señora Sara Arriagada de Wittig.

MATRIMONIO SCHMIDT MONTES-ZALDIVAR MACKENNA.—

Circulan los siguientes partes de matrimonio:

Eugenio Bravo Crowley-Boevey y Luz Montes de Bravo participan a Ud. el matrimonio de su hijo Alfredo Schmidt Montes con la señorita Luz Zaldívar Mackenna y le invitan a la ceremonia religiosa que se efectuará en la Iglesia de los RR. PP. Franceses, el sábado 10 de octubre, a las 18.30 horas.

—Alfredo Schmidt Montes participa a Ud. su matrimonio con la señorita Luz Zaldívar Mackenna, y le invita a la ceremonia religiosa que se efectuará en la Iglesia de los RR. PP. Franceses el sábado 10 de octubre, a las 18.30 horas.

—Rafael Zaldívar Díaz y Luz Mackenna de Zaldívar participan a Ud. el matrimonio de su hija Luz con el señor Alfredo Schmidt Montes, y le invitan a la ceremonia religiosa que se efectuará en la Iglesia de los RR. PP. Franceses, el sábado 10 de octubre, a las 18.30 horas.

Santiago, septiembre de 1964.

COCTEL-COMIDA.—

La señorita María Elena Gumucio Barros ofreció en su residencia de Avenida Hernando de Aguirre un coctel-comida a sus amistades.

ALMUERZO DEL INSTITUTO CHILENO FRANCES DE CULTURA.—

El Directorio del Instituto Chileno-Francés de Cultura en su primer almuerzo-sesión tuvo como huésped de honor al Ministro de Educación, doctor Alejandro Garretón Silva, en el restaurante francés "Chez Emile". Asistieron las siguientes personas: Presidente del Instituto Chileno-Francés de Cultura, señor Francisco Walker Linares; Agregado Cultural de la Embajada de Francia, señor Jean Didieu y señora; vicepresidente, señor Héctor Orrego Puelma; tesorero, señor Armando Grand Vié; y directores, señora Olga Pizarro de Astorquiza, señorita Amelia Balmaceda Lazcano, doctor Leonardo Guzmán, doctor Aníbal Grez Valdovinos, señor Raymond de Mussy, señor Emile Duhart, señor Luciano Cruz Coke, señor Alberto Jacomet, doctor Luis Hervé, Mr. Müller, señor Jean Pelletier.

RODEO.—

El presidente del Club del Rodeo Chileno de Romeral, Nicolás Moreno Vergara, tiene el agrado de invitar a Ud. al Rodeo Oficial de Romeral a efectuarse los días 10, 11 y 12 de octubre.

Romeral, 3 de octubre de 1964.

BAUTIZOS.—

Ha sido bautizado en la Clínica Santa María, Matías, hijo del señor Julio Ovalle Covarrubias y de la señora Ana María Pacheco de Ovalle. Fueron sus padrinos el señor Rafael Valentín Valdivieso Ariztía y la señora Carmen Cortínez de Pacheco.

—Ha sido bautizada María del Pilar Vinagre Cereceda, hija del señor Guillermo Vinagre Muñoz y de la señora María Elena Cereceda de Vinagre. Fueron sus padrinos, el señor Manuel Vinagre Dávila y la señora Carmen Troncoso de Cereceda.

EN BUENOS AIRES.—

Se encuentran en Buenos Aires pasando una temporada, el señor Fernando Monckeberg Barros y señora María Angélica Vergara de Monckeberg.

MATRIMONIO MATURANA PEREZ DE ARCE-CELEDON LAVIN.—

Hoy, a las 9.30 horas, será bendecido en la Iglesia de los Reverendos Padres Franceses, el matrimonio de la señorita Matilde Celedón Lavín con el señor Eduardo Maturana Pérez de Arce.

Serán padrinos, por parte de la novia, el señor Hernán Celedón Oterp y la señora Matilde Lavín de Celedón, y por parte del novio, el señor Mario Maturana Maturana y la señora Laura Pérez de Arce de Maturana.

INTERESANTE DESFILE DE MODELOS SE REALIZO EN "LOS GOBELINOS"

En la presente semana se realizó en "LOS GOBELINOS" un interesante desfile de modelos. En el grabado vemos a Luisa Alcalde, una de nuestras más cotizadas modelos, luciendo una de las novedades de la temporada.

Lo que su hijo ya ocupó en el conocimiento y en el saber, proporcióneselo a un niño del Hogar de Cristo. El libro, el cuaderno, la lapicera, envíelos a Alonso Ovalle 1479.

¡NUESTROS CLIENTES NOS EXIGEN!!
MANTENER NUESTRAS EXTRAORDINARIAS OFERTAS DE SEPTIEMBRE POR ESTE MES
POUFS E° 25.-
TODOS LOS COLORES 14 MODELOS DIFERENTES
CARTERAS MODELOS DE MODA Italianos y Franceses DESDE E°12
VENTAS POR MAYOR Y MENOR
FABRICA SAN DIEGO 1858 MAULE 627 casa particular
ATENCION SABADOS Y DOMINGOS

PRECIO JUSTO HORA EXACTA
RELOJ SUIZO CHEVRON
Pie E°10 SALDO 10 MESES
JOYAS - ANILLOS
RELOJERIA Gabor
ESTADO 48 ESTADO 91

CHALECITO DOS PISOS
TODA COMODIDAD
Antejardín. Entrada auto, parrón, patio, árboles. Por viaje. Sector Oriente, barrio industrial, San Joaquín. Llamar
FONO 89263
SE VENDE URGENTE

HOY DIA
VIERNES
DIA DE USAR
DOLLY PEN

POLLA ESPERANZA
Pruebe su suerte ayudando a las niñas desamparadas del HOGAR ESPERANZA y de las obras sociales de la FUNDACION PIO XII, comprando sus números de "POLLA" y "LOTERIA DE CONCEPCION" en la Galería Aníbal Pinto, al lado del Teatro Windsor.
POLLA ESPERANZA

SERVICIO MEDICO NACIONAL DE EMPLEADOS
El Servicio Regional de Santiago avisa a los señores imponentes que durante los días 9, 10, 13 y 14 de octubre en curso se suspenderán los Exámenes de Medicina Preventiva, por traslado de las oficinas respectivas al nuevo local de Avda. Bdo. O'Higgins N.o 2429.
EL VICEPRESIDENTE EJECUTIVO

LINEA AEREA NACIONAL
Llámase a concurso para despachador de aeronaves: Las personas interesadas deberán cumplir los siguientes requisitos:
—Ser chileno.
—Edad mínima: 21 años; máxima, 28.
—Certificado de nacimiento.
—Certificado de antecedentes para postulantes Empleados Públicos o Semifiscales.
—Situación Militar regularizada.
—Inscripción Electoral.
—Certificado de 6.o año de humanidades.
—Idioma inglés.
—2 fotografías 7x7 cm.
—Buena presencia.
—Salud compatible con el servicio.
Mayores antecedentes solicitarlos en el Depto. del Personal, edificio principal, 2.o piso, Los Cerrillos.
VICEPRESIDENTE EJECUTIVO

MOTOS YAMAHA 250 c.c.
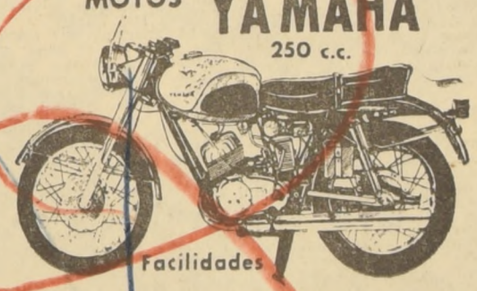
Facilidades
* ENTREGA INMEDIATA
IMESAC ALAMEDA 1653

AVISO
SOLICITA CONCESION DE SERVICIO ELECTRICO
La Empresa Nacional de Electricidad S. A. está solicitando del Supremo Gobierno que, en conformidad con la Ley General de Servicios Eléctricos, le otorgue concesión definitiva de servicio público para establecer, operar y explotar una subestación transformadora de energía eléctrica en Cauquenes.
Esta subestación, de 2.000 KVA., 66|13,2 KV., fue construida en el extremo de la línea de 66 KV Parral-Cauquenes, cuya concesión se otorgó por decreto del Interior N.o 4823, de 6 de diciembre de 1956, y tiene por objeto suministrar energía eléctrica a la ciudad de Cauquenes y zonas adyacentes.
La subestación se encuentra ubicada al norponiente de la ciudad de Cauquenes, a 1,4 kilómetros, y ocupa una superficie aproximada de 7.200 m2., en terrenos de propiedad de la Empresa Nacional de Electricidad S. A.
Se hace la presente publicación en conformidad con la Ley General de Servicios Eléctricos.
EL INGENIERO DIRECTOR DE SERVICIOS ELECTRICOS Y DE GAS

EL LICOR MAS SANO PURO DE UVA
PISCO
UNA COPITA EN EL BAR
UNA BOTELLA EN EL HOGAR

EN UN DIA COMO ESTE...

El 18 de Octubre de 1944, la Academia sueca concede el Premio Nobel de Medicina a Sir ALEXANDER FLEMING, descubridor de la Penicilina. Un esporo llevado por el viento penetro a traves de la ventana abierta de su modesto laboratorio, cayendo en un plato de cultivo. Gracias a este providencial accidente pudo Fleming descubrir las propiedades de ese hongo azulejo que ha salvado a millones de vidas.
El 18 de Octubre de 1964, la suerte tambien puede penetrar a su hogar, porque la Polla sortea
E° 300 MIL
1 PREMIO DE E° 30.000 1 PREMIO DE E° 15.000
1 PREMIO DE E° 10.000 10 PREMIOS DE E° 3.000
CENTENAS Y MILES DE PREMIOS MAS·ENTERO E°30·VIGESIMO E°1.50
18 DE OCTUBRE - 1964
DOBLE OPORTUNIDAD EN 2 TERMINACIONES
EN UN BOLETO DE Polla ESTA SU FORTUNA
Rosa Valdés de Contín
Agente General de Propaganda
Participe en el Concurso "LA PISTA DE LOS MILLONES", en Radio MINERIA todos los domingos, a las ocho y media de la noche
Escriba a la Casilla 2626, a nombre de POLLA CHILENA DE BENEFICENCIA y podrá ganar MILLONES DE PESOS.

MINISTERIO DE OBRAS PUBLICAS

DIRECCION DE VIALIDAD

OFICINA CENTRAL

LLAMASE A INSCRIPCION ESPECIAL DE CONTRATISTAS

a las firmas inscritas en 1ra. Categoría en la Especialidad de Pavimentos de Hormigón del Registro General de Contratistas de Obras Públicas, para optar a las propuestas públicas para la pavimentación con hormigón de cemento del camino de Los Angeles a Puente Coigüe, Sector de Ciruelo a Puente Coigüe, Km. 8,320 al Km. 22.555, en la provincia de BIO-BIO.

El presupuesto oficial para esta obra asciende a la suma de E° 1.576.169.—

Esta Inscripción Especial se cerrará el día 24 de octubre, a las 12 horas.

Bases para esta Inscripción Especial estarán a disposición de los interesados a partir del día 13 de octubre, en la Secretaría de la Sección Propuestas del Departamento de Estudios de Caminos y Aeródromos, Morandé N.o 59, 3er. piso, Oficina 10, diariamente, de 10 a 12 horas.

OFICINA CENTRAL

LLAMASE A PROPUESTAS PUBLICAS

a Contratistas inscritos en Tercera Categoría y superiores, con especialidad en Puentes, en el Registro General de Contratistas del Ministerio de Obras Públicas, para la construcción de dos Pasos Superiores llamados "La Negra", ubicados en los Kms. 3,350 y 14,915, del camino Longitudinal Norte, Sector Antofagasta-La Negra, provincia de ANTOFAGASTA.

Características: Constan de un solo tramo de 18,32 y 15,97 m., respectivamente; de luz entre apoyos, calzadas de 9 m. de ancho y pasillos de 1 m. Tienen un esviaje adelante a la izquierda de 61,4° y 35,65°, respectivamente.

Presupuesto oficial:

Paso Superior La Negra en Km. 3,350	E°	151.484,20
Paso Superior La Negra en Km. 14.915		101.772,40
	E°	253.256,60

Fecha de apertura: 28 de octubre de 1964, a las 11 horas, en la Sala del señor Director de Vialidad

Recepción de documentos calificatorios, Art. 3.o Bases Administrativas, hasta el 22 de octubre en curso.

Bases, antecedentes y planos, a disposición de los interesados en la Oficina de Partes del Departamento de Puentes, Morandé 71, 2.o piso, Oficina 20.

DIRECCION DE ARQUITECTURA

PROPIEDAD EN FARELLONES

SOLICITANSE PROPUESTAS PUBLICAS

para la adquisición de un inmueble en Farellones, destinado a la instrucción de alta montaña del Cuerpo de Carabineros y que pueda habilitarse como unidad policial, con capacidad para 20 a 30 funcionarios.

Mayores antecedentes, en el Departamento Relacionador de la Dirección de Arquitectura.

Las ofertas se recibirán hasta las 12 horas del día 17 del presente mes.

SOLICITANSE PROPUESTAS PUBLICAS

para la construcción de las siguientes obras: COMISARIA DE CARABINEROS DE para la construcción de las siguientes obras: COMISARIA DE CARABINEROS DE ACHAO - SERVICIOS PUBLICOS DE QUENAC Y TENAUN y ESCUELA DE RILAN.

Contratistas de Tercera Categoría y superiores del Registro General de Contratistas en la especialidad "i" (Obras de Arquitectura).

Apertura propuestas, sala de despacho del Intendente de la Provincia de Chiloé y oficina del Arquitecto Jefe del Departamento Relacionador de esta Dirección, el día 2 de noviembre, a las 11 horas.

Antecedentes, en el Archivo Técnico de la Dirección.

DIRECCION DE OBRAS SANITARIAS

SECCION MATERIALES Y ADQUISICIONES

PROPUESTA PUBLICA N.o 115

Se solicitan propuestas públicas por el suministro de la siguiente cañería de asbesto-cemento tipo T-20 con sus respectivos Uniones Gibault, destinada al Agua Potable de LAS CONDES, Proyecto N.o 5563 (Ped. N.o 2707):

a) 130 mts. cañería diámetro 75 mm.
b) 920 mts. cañería diámetro 100 mm.
c) 960 mts. cañería diámetro 150 mm.

La propuesta se efectuará el día 16 de octubre, a las 11 horas en la oficina del Ingeniero Jefe del Departamento Relacionador, Morandé 71, 4.o piso.

Las ofertas se deben presentar en triplicado, en moneda nacional, precio fijo, incluido todo gasto e impuesto.

SECCION MATERIALES Y ADQUISICIONES

PROPUESTA PUBLICA N.o 117

Se solicitan propuestas públicas por el suministro de 1.110 mts. cañería de acero, destinada al Agua Potable de LOS ANDES.

La propuesta se efectuará el día 16 de octubre, a las 11.30 horas, en la oficina del Ingeniero Jefe del Departamento Relacionador.

Bases y antecedentes se entregarán a los interesados, de 10 a 12 horas.

SECCION MATERIALES Y ADQUISICIONES

PROPUESTA PUBLICA N.o 118

Se solicita propuesta pública por el suministro de BOMBAS de pozo profundo con motor sumergido, destinadas a los Servicios de Obras Sanitarias y con cargo al presupuesto en Monedas Extranjeras.

La propuesta se efectuará el día 30 de octubre, a las 12 horas, en la oficina del Ingeniero Jefe del Departamento Relacionador.

Bases y antecedentes, todos los días, de 10 a 12 horas.

SECCION MATERIALES Y ADQUISICIONES
PROPUESTA PUBLICA N.o 119

Se solicitan propuestas públicas por el suministro de entrega inmediata del siguiente material destinado al A.P. CHAÑARAL, Estanque de 4.000 m3. (Pedido N.o 1838):

6.200 Kgs. fierro redondo de diámetro 10 mm. en rollos
23.000 Kgs. fierro redondo de diámetro 12 mm. en barras de 6-12 mts.
21.900 Kgs. fierro redondo de diámetro 16 mm. en barras de 6-12 mts
10.500 Kgs. fierro redondo de diámetro 18 mm. en barras de 6-12 mts
32.000 Kgs. fierro redondo de diámetro 22 mm. en barras de 6-12 mts.
Calidad: A 44-28 H, tipo: Estriado.

La propuesta se efectuará el día 13 de octubre, a las 11.30 horas, en la oficina del Ingeniero Jefe del Depto. Relacionador, Morandé 71, 4.o piso.

Las ofertas deberán presentarse en triplicado, y una Boleta de Garantía Bancaria a nombre del Director de Obras Sanitarias, equivalente al 2 por ciento del valor de la oferta.

AGUA POTABLE DE PUCHUNCAVI

LLAMASE A PROPUESTAS PUBLICAS

para la ejecución de las Obras de Agua Potable de Puchuncaví, Instalación del Servicio, Proyecto N.o 4809.

Presupuesto oficial: E° 78.478,20.

Se entregarán antecedentes los días 13 y 14 de octubre.

Se abrirá la propuesta el 30 de octubre, a las 11.30 horas.

ALCANTARILLADO DE LANCO

LLAMASE A PROPUESTAS PUBLICAS

para la ejecución de las Obras de Alcantarillado de Lanco, Instalación de Servicio, Proyecto N.o 4823.

Presupuesto oficial: E° 396.655,82

Se entregarán antecedentes los días 15, 16 y 17 de octubre.

Se abrirá la propuesta el 12 de noviembre, a las 11.30 horas.

DIRECCION DE OBRAS PORTUARIAS

SOLICITANSE PROPUESTAS PUBLICAS

por el suministro de UNA BALSA PARA SONDAJES GEOLOGICOS.

Dimensiones aproximadas: Plataforma de trabajo, 16 x 12 m. y 1,50 m. de alto, en plancha de 6 mm. Con una sección central, vacía, para ubicar dos perforadoras.

Bases y mayores antecedentes pueden solicitarse en la Sección Adquisiciones de esta Dirección, Morandé 71, 8.o piso.

Las propuestas se abrirán el día viernes 16 del mes en curso, a las 11 horas, en la oficina del Ingeniero Jefe del Departamento de Coordinación, ubicado en Morandé 59, 8.o piso

DIRECCION DE RIEGO

ELEMENTOS DE SONDAJE
SOLICITANSE PROPUESTAS PUBLICAS

por el suministro de coronas de diamantes y diversos otros elementos para sondajes, de fabricación nacional o de importación directa.

Bases, en la Secretaría de la Dirección, Morandé 59, 5.o piso.

Las propuestas se abrirán el 26 del presente.

GUIA DEL ESPECTADOR

ROTATIVOS

ALAMEDA, Av. B. O'Higgins 2987 (91254).— Rot desde las 13 horas: La salsa de la vida. Espartaco. Mal hijo.

A. ALESSANDRI, Av. B. O'Higgins (96848).— Rot. desde las 14 horas: Frine cortesana del oriente. El satélite chiflado. Juego de amor entre dos.

ROMEO Y JULIETA
ESTRENO MAÑANA

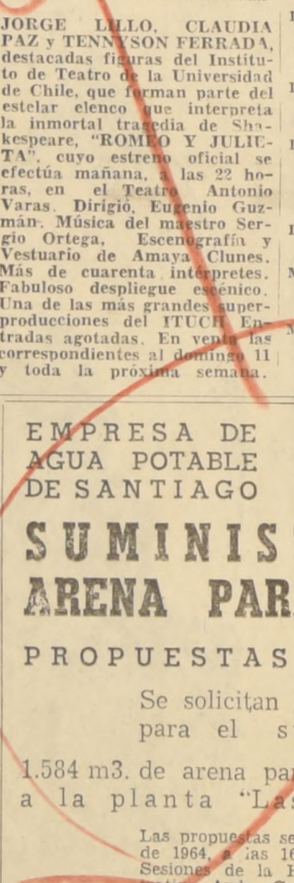

JORGE LILLO, CLAUDIA PAZ y TENNYSON FERRADA, destacadas figuras del Instituto de Teatro de la Universidad de Chile, que forman parte del estelar elenco que interpreta la inmortal tragedia de Shakespeare, "ROMEO Y JULIETA", cuyo estreno oficial se efectúa mañana, a las 22 horas, en el Teatro Antonio Varas. Dirigió, Eugenio Guzmán. Música del maestro Sergio Ortega, Escenografía y Vestuario de Amaya Clunes. Más de cuarenta intérpretes. Fabuloso despliegue escénico. Una de las más grandes superproducciones del ITUCH. Entradas agotadas. En venta las correspondientes al domingo 11 y toda la próxima semana.

ALCAZAR, Brasil 373 (80122).— Rotativo desde las 13 horas: El milagro. La llamada fatal. Willy el temerario.

ALHAMBRA, San Pablo 4160 (90527). — Siete mujeres en el infierno. Mañana lloraré. La mano de la muerte.

AMERICA, Ñuble 390 (52443).— Rot. desde las 14 horas: Perseo el invencible. El premio. La patrulla de Bataan.

ANDES, Irarrázaval 435 (43811).— Rot. desde las 14 horas: Capricho español. Los reyes del sol. Los Vikings.

AVENIDA, Av. Matta 618 (51455)— Rot desde las 15 horas: Los secuestradores. La hija del médico. La bestia. Deseo y destrucción.

ALHUE (Población Dávila).— Rot. desde las 14 horas: Las garras del murciélago. La lanza rota. Cuando los mundos chocan.

BAQUEDANO, Plaza Italia 073 (31787).— Rot. desde las 14 horas: El puente sobre el río Kwai. La espada redentora

BLANCO ENCALADA, Blanco Encala 2820 (91787).— Rot. desde las 14 horas: A sangre y fuego. Cristo negro. La diligencia de la muerte.

CAPRI, Monjitas 825 (392414).— Rot. desde las 14 horas: El príncipe valiente. Fiebre de sangre.

CARRERA, Av. B. O'Higgins 2151 (86685).— Rot. desde las 14 horas: Tin Tan el hombre mono. Los cinco halcones. El gallo giro en España.

CERVANTES, Matías Cousiño 134 (381894).— Rot. de 11 horas: Soy un verdugo (El séptimo jurado). Francesa. Policial. Mayores 18 años.

CINELANDIA, Puente 540 (67532). — Rot. de 13 horas: La mancornada. La historia de una noche.

CITY, Agustinas 1022 (66687).— Rotativo.— Mosqueteros del oeste y Not. Mayores 15 años.

COLON, San Pablo 3001 (90577). — Rot. de 14 horas: Fuga en cadenas. Santa Rosa de Lima. Kid Galahad.

CONTINENTAL, Plaza Bulnes 41 (60735).— Rot. de 14 horas: La furia de los Vikings. Italiana. Aventuras. Mayores 14 años.

CHILE, Recoleta 2104 (372566).— La tigresa de Texas. Los condenados. Maridos en peligro. A capa y espada.

ESMERALDA, San Diego 1035 (64303).— Rot. de 14 horas: Lawrence de Arabia. Cinco ciudades de Junio.

FLORIDA, Estado 226 (34289).— Rot. de 11 horas: Lancha torpedera PT-109. EE. UU. Acción. Menores.

GRAN AVENIDA, Gran Avenida 4830 (52163).— Rot. de 14 horas: Lawrence de Arabia. Cinco ciudades de Junio.

HOLLYWOOD, Irarrázaval 2900 (42389).— Rot. de 14 horas: Valiente hasta la muerte. Tren nocturno. La máscara de Demetrio.

HUELEN, Huérfanos 979 (31603). — Rot. de 11 horas: Los amantes. Francesa. Drama. Mayores 21 años.

IDEAL CINEMA, Mapocho 4117 (731384).— Rot. de 14 horas: Abbott y Costello salvan al hombre invisible. Valiente y temerario. Borrasca en el puerto.

IMPERIAL, San Diego 1344 (51112).— Rot. de 15 horas: Al Capone. Sangre en la carretera. Los rivales de Al Capone.

ITALIA, Bilbao 473 (41883).— Rot. de 14.30 horas: Cartas a mi amada. Su último cartucho. Agregados.

LAUTARO, Carmen Mena 602.— Rot. de 15 horas: Vendedoras de ilusiones. Yo quiero vivir contigo. Londres llama al Polo Norte.

LIBERTAD, Vivaceta 1564 (361627).— Rot. de 14 horas: El verdugo Eichmann. El señor fotógrafo. Torero por un día.

LIRA, Pintor Ciccarelli 293 (52181).— Rot. de 14 horas: Katty y el gato montés. Festival de Tom y Jerry. Como fiera acorralada. El mundo en mis manos.

LO FRANCO, Carrascal 4604 (92705).— Descanso del personal.

MADRID, Chacabuco 32-C (93657).— Rot. de 13 horas: El príncipe valiente. Cinco dedos. Fiebre de sangre.

MAIPO, San Pablo 4251 (95050).— Rot. de 14 horas: Tin-Tán el hombre mono. Yo, el aventurero; El gallo giro en España.

MARCONI, Manuel Montt 032 (42867).— Rot. de 14 horas: No hay crimen impune. Sangre, sudor y lágrimas; Asesinato en azul.

MAYO, Monjitas 879 (391201).— Rot. de 14 horas: Valiente hasta la muerte. Eco de tambores.

MINERVA, San Pablo 3230 (91464).— Rot. de 13 horas: Hasta el último tiro. Huracán de pasiones. Floyd el gangster.

MISTRAL, San Diego 279 (63994). — Rot. de 13 horas: Caravana de valientes. La paz empieza nunca. Maciste contra el vampiro.

MODERNO, Gran Avenida 6544 (253, La Cisterna).— Rot. de 14 horas: Los alegres ladrones. El abrazo del muerto. Tercio de un hombre.

MONACO, Arturo Prat 715 (382845).— Rot. de 13 horas: Amores célebres. El premio. Boccaccio 70.

MONUMENTAL, Av. B. O'Higgins 3943 (91555).— Rot. de 14 horas: Testigo de cargo. Himno de batalla. Cristo negro.

NACIONAL, Independencia 801 (370594). — Rot. desde las 14 horas: Perseo el invencible. El premio. Eco de tambores.

NILO, Monjitas 879 (392078). — Rot. desde las 11 horas: Irma la dulce. EE. UU. Comedia. Mayores 21 años.

NORMANDIE, Avenida Bernardo O'Higgins 139 (392749).— Rot. desde las 14 horas: El gatopardo. Cielo amarillo.

NOVEDADES, Cueto 257 (94594). — Rot. desde las 15 horas: El círculo infernal. El gran circo. Trece fantasmas.

O'HIGGINS, San Pablo N.o 2285 (86929). — Rot. desde las 14 horas: El gallo giro en España. Tin Tán, el hombre mono. Yó, el aventurero.

PALACE OVALLE, Iquique 6698 Rot. desde las 14 horas: El abrazo del muerto. La historia de un ladrón. Tercio de un hombre.

PALMILLA, Pedro Fontova 5021 —Rot. desde las 14 horas: Las tres coquetonas. Obras maestras del Terror. Aventurera.

PORTUGAL, Diez de Julio 252 (34816). — Rot. desde las 14 horas: Los puentes sobre el río Kwai. La espada redentora.

PRAT, San Diego 2117 (50754).— Rot. desde las 13 horas: La diligencia de la muerte. Juan sin miedo. Frente a la vida. El fútbol y yo.

PLAZA, Compañía 1068 (84714).— Rot. desde las 10 horas: Cuando hierve la sangre. Mayores 18 años.

REAL, Compañía 1040 (65555).— Rot. desde las 11 horas: La furia de los Vikings. Not. y Agregados. Italo-americana. Acción. Mayores de 14 años.

RECOLETA, Recoleta 597 (373133) —Rot. desde las 14 horas: Santa Rosa de Lima. Las tres coquetonas. El fútbol y yo.

REPUBLICA, República N.o 239 (93613). Rot. desde las 13 horas: Música y lágrimas. Imitación a la vida. Por amor y por dinero.

RIO, Monjitas 1743 (33550). — Rot. desde las 11 horas: Charada. La ánfora mágica.

RITZ, San Antonio 50 (380613).— Rot. desde las 11 horas: El reposo del guerrero. Odisea desnuda. Mayores de 21 años.

RIVIERA, Diagonal Cervantes 802 (36093).— Rot. desde las 11 horas: Muerte en la noche.

ROMA, San Diego 236 (67258).— Rot. desde las 14 horas: Tin Tán, el hombre mono. Los cinco halcones. El gallo giro en España.

ROXY, Huérfanos 1055 (80809).— Rot. desde las 11 horas: Operación Bikini.

SAN ANTONIO, San Antonio 255 (33605). — Rot. desde las 11 horas: A pleno sol. Noticiarios UFA y Universal.

SAN DIEGO, San Diego N.o 612 (81093). — Rot. desde las 14 horas: El puente sobre el río Kwai. La espada redentora.

SAN MARTIN, Avenida Bernardo O'Higgins 776 (35357). — Rot. desde las 11 horas: Charada. La ánfora mágica.

SAN MIGUEL Euclides N.o 1202 (51262).— Rot. desde las 14 horas: Que me importa el dinero. Café Europa. Hechizo Hawaiano.

SANTA FE, San Diego 1950 (55103) Rot. desde las 14 horas: Pobres millonarios. Valientes y temerarios. Eva quiere acostarse.

SANTA ROSA, Santa Rosa 3890 (50965). — Rot. desde las 14 horas: Tercio de un hombre. La historia de un ladrón. El abrazo del muerto.

SANTIAGO, Merced 820 (32888).— Rot. desde las 15 horas: El Burócrata González. Menores. Función especial de 12 a 14 horas.

SAO PAULO, Merced 772 (397946) —Rot. desde las 11 horas: Deseo bajo los olmos. EE. UU. Drama. Mayores de 15 años.

SEPTIEMBRE, San Dionisio 2565 (94321). — Rot. desde las 14 horas: El puente sobre el río Kwai. Melodía inmortal. Detectives espectros.

SUR, San Diego 935 (61524). — (61524). — Rot. desde las 13 horas: La salsa de la vida. Espartaco. Mal hijo.

TIVOLI, Huérfanos 757 (30611).— Rot. desde las 11 horas: Casamiento a la italiana. El mantenido. Not. y Agregados.

TOESCA, Huérfanos 1313 (63289).— Rot. desde las 11 hrs.: Rififí entre los hombres. El marido de mi mujer.

VALENCIA, Independencia 2199.— (370288).— Rot. desde las 14 hrs.: Santa Rosa de Lima. El fútbol y yo. Las tres coquetonas.

VENECIA, Castro 130 (80336). — Rot. desde las 15 hrs.: Ejercicio para cinco dedos. Drama de primera plana. Noticiario (Carrousel Británico).

VERDI, Pedro de Valdivia 5273.— (499704).— Rot. desde las 14 hrs.: Lawrence de Arabia. Mujer en peligro.

VICTORIA, Huérfanos 827 (30021). — Rot. desde las 15 hrs.: El burócrata González. Menores. Función especial de 12 a 14 hrs.

YORK, Ahumada 166 (66687). — Capitán Newmen. Not. Mayores de 18 años.

EMPRESA DE AGUA POTABLE DE SANTIAGO

SUMINISTRO DE ARENA PARA FILTROS

PROPUESTAS PUBLICAS

Se solicitan propuestas públicas para el suministro de:

1.584 m3. de arena para filtros destinada a la planta "Las Vizcachitas"

Las propuestas se abrirán el 29 de Octubre de 1964, a las 16.30 horas, en la Sala de Sesiones de la Honorable Junta Administrativa, Avda. General Bulnes 129, 5.o piso.

Los antecedentes pueden solicitarse en la Secretaría del Departamento Técnico, 6° piso.

VICTOR LOPEZ GARAY
Ing. Administrador

A V I S O

SOLICITA CONCESION DE SERVICIO ELECTRICO

LA EMPRESA NACIONAL DE ELECTRICIDAD S. A., ESTA SOLICITANDO DEL SUPREMO GOBIERNO QUE, EN CONFORMIDAD CON LA LEY GENERAL DE SERVICIOS ELECTRICOS, LE OTORGUE CONCESION DEFINITIVA DE SERVICIO PUBLICO PARA ESTABLECER, OPERAR Y EXPLOTAR UNA SUBESTACION TRANSFORMADORA DE ENERGIA ELECTRICA EN PUNITAQUI, DEPARTAMENTO DE OVALLE, PROVINCIA DE COQUIMBO.

Esta subestación transformadora de energía eléctrica de 2 MVA, 66|13,8 KV, tiene por objeto alimentar los consumos de Punitaqui y de la mina Delirio y permite seccionar la línea de 66 KV Ovalle-Combarbalá.

Se encuentra ubicada bajo la línea Ovalle-Punitaqui, cuya concesión fuera otorgada por decreto de Interior N.o 1566, de 21 de abril de 1944, entre el portal N.o 223, y poste N.o 224, a 30 m. del camino longitudinal Ovalle-Illapel y ocupa 10.000 m2 de terreno de propiedad de la Empresa Nacional de Electricidad S. A.

Se hace la presente publicación en conformidad con la Ley General de Servicios Eléctricos.

EL INGENIERO DIRECTOR
DE SERVICIOS ELECTRICOS Y DE GAS

Segunda función de los Mimos se efectúa mañana en el Teatro Municipal

Mañana sábado, a las 19 hrs., se realizará en el Teatro Municipal la segunda función de los "Mimos de Noisvander".

En esta ocasión interpretarán su obra cumbre: las "Crónicas de una Familia", que ha hecho ya historia dentro de la pantomima moderna, llamando la atención mundial sobre ellos.

"Crónicas de una Familia" es un mimodrama de 3 actos, que corresponde, cada uno de ellos a épocas diferentes: siglo pasado, época actual, y finalmente, el futuro, alrededor del año 2.000.

Esta obra, catalogada por la crítica como **"un acontecer artístico impresionante"**, y como algo "emocionante, bello, sublime", se repondrá mañana por última vez en Santiago.

Pasado mañana domingo, se efectuará la última de estas presentaciones de los Mimos de Noisvander, quienes ofrecerán un programa variado, en base a pantomimas y mimodramas de cortes diferentes. Entre ellos, se destaca especialmente, el estreno de "Blanco Nieves", una pantomima de más de 30 minutos, en que a color, la música y las luces son empleados habilmente para plasmar un espectáculo como pocos e incomparable por su arte.

Las entradas para ambas funciones se encuentran a la venta en boleterías del Teatro Municipal.

Después de veintisiete años repiten un recordado film de Robert Montgomery

LONDRES (BIPPA).— Hace veintisiete años, la Metro Goldwyn Mayer llevó a la pantalla la novela espeluznante "Night Must Fall", de Emlyn Williams, que interpretó el papel principal cuando fue representada en el teatro. El año 1937, el personaje del asesino sicópata fue encarnado por Robert Montgomery. Ahora, en 1964, la M. G. M. ha producido una nueva versión de esta película, rodada en sus estudios de Inglaterra, con Albert Finney como protagonista, y Karel Reisz, uno de los realizadores cinematográficos ingleses de la "nueva ola", que produce y dirige la obra.

Aunque las comparaciones resulten odiosas y la memoria tiende a valorar excesivamente los éxitos pasados, lo que era tan sólo una película espeluznante se ha convertido en un estudio sicológico inteligente, pero excesivamente complejo, que ha perdido en parte sus rasgos primitivos.

EXTRAÑA DIVERSION.— Tal vez se recuerde el argumento: se trata de un joven galés predispuesto a asesinar a ancianas con el único fin de divertirse; utilizando sus malas artes para granjearse su afecto. En este nuevo film falla la interpretación de Mr. Finney, porque, en primer lugar, carece de encantos personales, y después, porque revela prematuramente la locura de Danny, a tal extremo, que no se llega a comprender cómo su víctima principal, la señora Bramson, se deje engañar por infantil que sea. Lo mismo puede decirse de la hija de la señora Bramson, que siente atraída pero repugnada simultáneamente, y de la criada, que continúa enamorada del muchacho.

Danny se introduce en el hogar de los Bramson halagando y engatusando a la anciana, que no puede levantarse de la silla de ruedas. Pronto se convierte en su compañero constante, la saca a pasear, juega a las cartas con ella y la despierta el instinto maternal. Al mismo tiempo, intenta coquetear con la hija, y cultiva la amistad de la criada.

CON HACHA.— Empieza la película con unos planos en los que aparece Danny asesinando a una mujer desconocida con un hacha; luego arroja el cuerpo decapitado en el lago de un bosque (lleva la cabeza consigo en una sombrerera). Hay varias escenas en que aparece la policía dragando el lago y buscando al asesino. Desde luego, Danny vuelve a utilizar el hacha —contra la señora Bramson—, y termina la película con el protagonista víctima de la locura. Finney interpreta meticulosamente todos los matices del argumento principalmente hacia el final; la película se destaca por la excelente actuación de Mona Washbourne en el papel de la señora Bramson. Sheila Hannock desempeña muy agradablemente el papel de la criada; Susan Hampshire resulta atractiva, como la hija de la señora Bramson.

Hay quizás demasiados cortes, hábilmente ejecutados; el autor del guión es Clive Exton, famoso dramaturgo de la televisión.

CINES COMUNALES

AVENIDA (Buin).— Rot. desde las 15 hrs.: Carmen de ronda. El último cuplé.

EL BOSQUE, Gran Avenida, paradero 33 (53066, anexo 88).— Rot. desde las 18 hrs.: La tarjeta mágica. Adiós, ídolo mío. Mayores de 14 años.

NACIONAL (Puente Alto).— Rot. desde las 14 hrs.: Cartas de amor. Noche y día. Los prepotentes.

PLAZA (Talagante).— Descanso del personal.

SANTIAGO (San Bernardo).— Rot. desde las 14 hrs.: El aventurero del Pacífico. Mis seis amores. Mayores de 14 años.

"SINFONIA EN EL HIELO", DE ALEMANIA, DEBUTA HOY EN EL TEATRO "CAUPOLICAN"

Fabulosa producción de Hans Thelen, viene a Chile patrocinada por el Gobierno de la República Federal Alemana.— Orden de los espectáculos alemanes en la Pista de Hielo del Teatro Caupolicán hoy Viernes, mañana Sábado, próximo Domingo y Lunes

Patrocinado por el Gobierno de la República Federal Alemana, "Scala Eis Revue", Berlín 1964, debuta esta noche por primera vez en Chile en la pista de hielo del Teatro Caupolicán.

"SINFONIA EN EL HIELO" es el mejor espectáculo de Patinaje sobre el Hielo en el mundo bajo la conducción del Director Artístico y Coreógrafo Knox Godfrey, el productor de Operetas Modernas, Fritz Fischer, Orquestaciones de Charley Schencider; Director Orquestal, Angelo Pugliese; Vestuarios y Decorados, de Paul Seltenhammer, con 120 patinadores de ambos sexos, los más destacados del bello deporte germano.

"Scala Eis Revue" brindan en la Pista de Hielo del Teatro Caupolicán de 35 metros de largo por 25 metros de ancho maravillosas producciones artísticas y en especial las famosas operetas vienesas "El Gran Vals" y "La Hostería del Caballito Blanco', "La Viuda Alegre". Montajes modernos con lujosos vestuarios. "Sinfonía en el Hielo" debuta hoy Viernes en función Premiére, a las 10 y mañana Sábado, próximo Domingo y Lunes, ofrecerá dos funciones cada día, Vermut a las 7 y Noche a las 10. Las localidades están a la venta desde las 10 de la mañana en el Teatro Caupolicán.

DIRECCION DE APROVISIONAMIENTO DEL ESTADO

ADQUISICION DE FORMULARIOS

Solicítase PROPUESTA PUBLICA N.o 210, por la adquisición de formularios que se indican, destinados a la CAJA DE PREVISION DE EMPLEADOS PARTICULARES:

500	Block	Form. N.o	55	100	Block	Form. N.o	599
50	Block	Form. N.o	65	10.000	Hojas	Form. N.o	676
100	Block	Form. N.o	252	300	Block	Form. N.o	749
2.000	Block	Form. N.o	304	25.000	Tarjetas	Form. N.o	970
300.000	Tarjetones	Form. N.o	373-B	100	Block	Form. N.o	988
25.000	Form. A. F.	Form. N.o	581	100	Block	Form. N.o	1014

Las Propuestas se abrirán en la DIRECCION DE APROVISIONAMIENTO DEL ESTADO, Amunátegui N.o 66, Sala de Propuestas, 2.o piso, el día 22 de OCTUBRE de 1964, a las 11.30 horas.

Bases y antecedentes pueden solicitarse en el Departamento de Adquisiciones —Sección Imprenta— de esta Dirección.

Para retirar Bases y Antecedentes es necesario estar inscrito en el Registro Declaratorias de Imprenta de esta Dirección.

EL DIRECTOR

ARRIBA EL TELON

por TEGOBI

EDUARDO GRUNERT, anima el programa nocturno "Sólo para Caballeros", en Radio Portales, en forma que se hace escuchar con agrado, mostrando un muy buen sentido del humor, en cada una de sus intervenciones, tanto para dar noticias como para los avisos publicitarios, de "Scappini" y "Drive-in Lo Curro". La música elegida es además muy apropiada para la hora del descanso, pues en realidad se descansa de la invasión de aullidos coléricos con que la misma emisora nos "regala" gran parte del día. El programa se extiende hasta la 1.30 de la madrugada.

CHELA HIDALGO, la encantadora actriz que tiene a su cargo "El Teatro del Cuento Calaf", en las matinés dominicales del Teatro Opera, donde se presenta esta semana por última vez, "La Princesa Panchita", estrenará el próximo lunes 12, una nueva versión musical de "La Cenicienta", escrita por Enrique Durán, con música de Luis Advis y antiguas canciones chilenas, recopiladas por Raquel Barros, quien se ha encargado además de los bailes.

CHELA HIDALGO

Este estreno nacional tendrá lugar en Talca, sede de la firma Calaf Hnos., auspiciadora de este ciclo de buen teatro infantil.

Por primera vez se emplea en Chile el sistema norteamericano de estrenar "off-Broadway", en este caso, "off-Santiago".

LUCHO SABE MUCHO es el título del programa que vimos el martes pasado, en el Canal 13, interpretado por Lucho Cordova y Olvido Leguía. Escrito por el mismo Córdova, el libreto era de una gran comicidad, y la actuación de esta famosa pareja teatral es quizá lo mejor que hemos visto durante la actual temporala televisiva. De una extraordinaria naturalidad y excelentes desplazamientos frente a las cámaras, Lucho y Olvido dieron una verdadera lección de cómo se actúa para este difícil medio. Si el programa hubiese contado con iluminación (palabra que parece desconocida en el Canal 13), no habría tenido objeciones.

Desde luego, era producido por PROTEL, pues de otro modo no habría salido al aire.

MUCHO CONCIERTO.— El mismo día martes, nos tocó ver en los dos canales, y a la misma hora, dos conciertos, de cámara uno, y de piano, el otro, lo cual no le dejaba escapatoria posible al telespectador que no fuese aficionado a la música seria. Por lo demás, este tipo de programas son hechos en forma tan monótona, que hubo televidentes que añoraban incluso a Rafael Benavente, en su Hora del Aperitivo. Es como mucho, ¿no es cierto?

TEATROS

SILVIA PIÑEIRO, Tarapacá 1181 Fono 89352, 19 y 22 horas: "Intimas... Intimas".
MARU, Huérfanos 786 (397907).— 19 y 22 horas: Cía. Leguía-Córdoba. Juegos para marido y mujer.
MONEDA, Moneda 920, (31477).— 19 y 22 horas: Cía. Américo Vargas-Pury Durante: "Adorable Mentiroso".
PETIT REX, Huérfanos No 735 (31144).— 19 y 22 horas: Cía. de Los Cuatro: "El ojo público y el oído privado".

REVISTAS

CAUPOLICAN, San Diego N.o 840 (82437).— Noche 22 horas: Sinfonía en el Hielo de Alemania.
COUSIÑO, San Ignacio N.o 1249 (50657).— 18.30 y 22.30 horas: Cía. de Revistas Humoresque.

GUIA DEL ESPECTADOR

OPERA, Huérfanos 837 (30176).— 19, 21.45 y 23.30 horas: Cía. Bim Bam Bum "El fantasma de Copacabana", con Manolo González, Ritmos brasileños y un gran elenco cómico.
PICARESQUE, Recoleta N.o 348 (372606).— 19.30 y 23 horas: Compañía de Revistas Strip-Tease.

CINES

(HORARIO FIJO)

ASTOR, Estado 257 (392112).— 15, 18.45 y 22 horas: Dos seductores y Not., mayores de 21 años.
BANDERA, Bandera 76 (89111).— 15, 18.45 y 22.15 horas: 55 días en Pekín, EE. UU., aventuras, mayores y menores.
CALIFORNIA, Irarrázaval 1564 (498061).— 15.45, 19.10 y 22.15 horas: Cuando hierve la sangre. Not. y agregados, mayores de 18 años.
CENTRAL, Huérfanos 930 (33555). — 15.15, 19 y 22 horas: Los hijos del trueno, EE. UU., acción, mayores y menores.
CINE ESPAÑA.— 14, 16.15, 19 y 22 horas: El burócrata González. Chilena. Cómica. Mayores y Menores.
DANTE, J. Washington 26 (494459) — 19 y 22 horas: Monsieur Cognac, Not. y agregados, mayores y menores.
DUCAL, Agustinas 777 (35375).— 15, 18.45 y 22 horas: La noche de la Iguana y Not., mayores de 21 años.
EGAÑA, Los Guindos 3368 (471026) — 19 y 22 horas: Cuatro por Texas, EE. UU., cómica, mayores de 18 años.
EL GOLF, Apoquindo 614 (480046) — 18.30 y 22.15 horas: Los hijos del trueno, EE. UU., acción, mayores y menores.
GRAN PALACE, Huérfanos 1176 (60082).— 15,15, 19 y 22 horas: Resurrección, Not. y agregados, mayores de 18 años.
HUERFANOS, Huérfanos N.o 930 (33555).— 15.15, 19 y 22 horas: Yeah, Yeah, Yeah, George-Paul-Ringo-John, EE. UU., musical, mayores y menores.
IMPERIO, Estado 235 (397960).— 14, 16.30, 19.15 y 22.15 horas: Los monstruos, italiana, mayores de 21 años.
KING, 840 (32838).— 15.15, 19 y 22 horas: La vuelta al mundo en 90 noches. Italiana. Mayores de 21 años.
LAS CONDES, Noruega 6316 (484067).— 19.15 y 22.15 horas: Monsieur Cognac. Not. y Agregados. USA. Comedia. Menores.
LAS LILAS, J. de Dios Vial 1299 (43116).— 18.45 y 22 horas: La vuelta al mundo en 90 noches. Italiana. Mayores 21 años.
LIDO, Huérfanos 680 (34366). — 15.30, 19 y 22 horas: Venus Imperial. Mayores 21 años.
LO CASTILLO, Vitacura 2284 (481981).— 15, 18.45 y 22.15 horas: Avance a la retaguardia.
METRO, Bandera 137 (83361). — 15, 19 y 22 horas: Cuando hierve la sangre. Mayores 21 años.
ORIENTE, Pedro de Valdivia 099 (41345).— 15, 18.30 y 22.15 horas: El burócrata González. Chilena. Cómica. May. y Menores.
PACIFICO, 1147 (62921).— 14, 16, 19 y 22 horas: Un nuevo modo de amar. Mayores 18 años.
PEDRO DE VALDIVIA, Pedro de Valdivia 1713 (34948).— 18.30 y 22.15 horas: Cuatro por Texas. EE. UU. Cómica. Mayores de 18 años.
REGINA Vicuña Mackenna 624 (36097).— 18.45 y 22 horas: El doctor insólito. USA. Mayores de 14 años.
REX, Huérfanos 735 (31143-31144). — 15, 19 y 22 horas: El burócrata González. Chilena. Cómica. Menores.
SANTA LUCIA, Av. O'Higgins 615 (34718).— 15, 18.45 y 22 horas: El maravilloso mundo de los hermanos Grimm.
WINDSOR, Moneda 1025 (89761).— 13.15, 15.45, 18.45 y 22 horas: Los Monstruos. Not. Italiana. Mayores 21 años.

Noveno Festival de Música Chilena se efectuará entre el 10 de noviembre y el 4 de diciembre

Los personeros que se inscriban en el Registro de Auditores podrán asistir a ensayos y conciertos, y emitir su opinión sobre las obras presentadas

Entre el 10 de noviembre y el 4 de diciembre se realizará el IX Festival de Música Chilena. Desde el 1.o de octubre, y hasta el 1.o de noviembre permanece abierto el Registro de Auditores, donde pueden inscribirse todas las personas que se interesen por el desenvolvimiento de la música chilena. La inscripción en este Registro les dará derecho a asistir a los ensayos generales y conciertos.

DOS CATEGORIAS

Existen dos categorías de inscripción: A y B. En la primera se pueden inscribir los compositores, directores de orquestas y coros, miembros de sores del Conservatorio Nala Facultad de Música, profecional, críticos musicales, profesores de las orquestas sinfónicas, concertistas y personas de reconocida idoneidad musical. En la Categoría B se puede inscribir toda persona que se interese en participar.

CUATRO CONCIERTOS

Los conciertos, basados en las obras escogidas por el Jurado de Selección son cuatro, divididos en 1 de música sinfónica, con la participación de la Orquesta Sinfónica de Chile, bajo la dirección del maestro Agustín Cullel, y tres de música de cámara, con distintos conjuntos, dirigidos por Juan Pablo Izquierdo. El primero se realizará el 20 de noviembre, a las 19 horas, en el Teatro Astor, y los segundos los días 28 y 30 de noviembre y 2 de diciembre en el Salón de Honor de la Universidad de Chile, a las 19 horas. A ellos se suman dos conciertos de Premios, el 29 de noviembre y 4 de diciembre, respectivamente.

LOS AUTORES

Los programas son los siguientes:

CONCIERTO SINFONICO: obras de García, Orrego Salas, Becerra, Schhidlowsky y Maturana.

PRIMER CONCIERTO DE MUSICA DE CAMARA: obras de Garrido Lecca, Quinteros, Alexander, y Rivera.

SEGUNDO CONCIERTO DE CAMARA: Maturana, García y Becerra.

TERCER CONCIERTO DE CAMARA: Becerra, Schidlowsky y Lemann.

Después de cada concierto, las personas que se hayan inscrito como auditores emitirán su opinión sobre cada obra interpretada, antecedente que será tomado en cuenta por el Jurado de Premios para discernir las distinciones.

El Registro de Auditores se encuentra a disposición del público en las oficinas del Instituto de Extensión Musical, Compañía 1264.

MARNIE... MARNIE... MARNIE...

En breve en el Windsor veremos la obra maestra de Hitchcock, en fascinantes colores. Es un misterio con tintes de pasión carnal. Gran actuación de Sean Connery.

"Tippi" Hedren, la estrella que descubrió Hitchcock, junto a la revelación de "El Satánico Doctor No", Sean Connery, son las figuras estelares de "MARNIE", que ofrece Universal en fecha próxima en el Windsor. Su censura: Mayores de 18 años, y el carácter de una joya cinematográfica.

"LA CONQUISTA DEL OESTE"

El próximo lunes subirá al ecrán de los cines Metro, Real, Continental y California, en forma simultánea, la superpelícula presentada por Metro-Goldwyn-Mayer y Cinerama, "LA CONQUISTA DEL OESTE", una de las más notables producciones del cine norteamericano, premiada con 3 Oscares de la Academia de Hollywood. Es una aventura fabulosa, en colores, cuyos diferentes episodios han sido intepretados por 24 estrellas bajo el mando de tres directores, con la coactuación de un total de 12.000 personas. Coraje y violencia, sangre y bravura, juegan un papel preponderante en sus variadas escenas que se desarrollan en el vasto y majestuoso escenario de la naturaleza virgen por valles y montañas, ríos y desiertos del continente norteamericano. "LA CONQUISTA DEL OESTE" se exhibirá en los teatros citados, con censura para mayores de 14 años, y a precios de entradas corrientes. Reproducimos en el grabado que publicamos, una de las muchas emocionantes escenas de la película: Una balsa navega río abajo conduciendo a una familia de pioneros y sus haberes, teniendo que luchar contra la fuerte corriente para no zozobrar.

RESIDENCIAL "LA PICHANGA", CARPA ESCENARIO TEATRAL, ALAMEDA BDO. O'HIGGINS 1461, MAÑANA DEBUT

El magnífico escenario que "La Pérgola de las Flores" utilizó en su exitosa jira al sur, se está instalando en Alameda 1461, entre Amunátegui y San Martín, bajo la nueva Carpa-Teatro de César Enrique Rossel, aplaudido director radial de **"RESIDENCIAL LA PICHANGA"** (C-B 114 Radio Corporación).

Mañana sábado 10, debut en vermut 6.40 y noche 9.40, presentando la primera versión teatral de "Residencial La Pichanga", con todos sus personajes populares representativos de los diversos clubes de fútbol que compiten en el torneo nacional.

Cada espectáculo de "Residencial La Pichanga" lucirá el refuerzo del show musical de C-B 114 Radio Corporación, con las mejores atracciones de la Nueva Ola y de mayor agrado de la juventud santiaguina, adultos y niños.

Mañana sábado 10, ofrecerán dos funciones pichangueras: vermut y noche; el domingo 11, tres funciones, con matiné especial, a las 3.20 de la tarde, y el lunes 12, tres espectáculos: matiné, vermut y noche. Reina gran interés entre las familias y gran público del sector Estación Central, ante las mencionadas actuaciones de "Residencial La Pichanga".

Nuevo Circo "Las Aguilas Humanas" 1964, Hoy Dos Funciones en Valparaíso

Exitosamente debutó anoche en el Estadio Baron, con todo su nuevo elenco artístico, incluso las cebras, los leones y los elefantes twisteros. Hoy viernes 9, dos funciones, vermut y noche; mañana sábado 10, tres funciones, con matiné infantil; el domingo 11, penúltimos triples programas, matiné infantil, vermut y noche, y el lunes 12, tres últimos programas finales, cerrándose la temporada porteña.

En Valparaíso hay muchísimo interés por conocer al Indio Sioux "Red Arrow", Pluma Roja, los nuevos trapecistas voladores mexicanos "Los Cuatro Hnos. Quiroga", los gimnastas españoles "Los Cuatro Videla", los acróbatas saltadores mexicanos "Los Cuatro Valencias"; Lupe, el azteca suicida en el alambre alto; el Baby Circus, Palomas, Tórtolas amaestradas en libertad; los equilibristas aéreos españoles "Los Cantillana"; los graciosos coléricos "Los Beatles" de Zapallar, y otras atracciones de agrado para el hombre y el niño, que tanto éxito obtuvieron en el Caupolicán durante el "Mes de la Patria".

A continuación de Valparaíso, visitarán Villa Alemana, Quilpué, Viña del Mar, Limache, La Ligua, La Calera, Quillota, San Felipe y Los Andes, bajando a Maipú, Puente Alto, San Bernardo, Talagante, Melipilla, San Antonio, Buin, Graneros, Rengo, Rancagua, Doñihue, Peumo, San Vicente de Tagua-Tagua, Santa Cruz, San Fernando, Chimbarongo, Curicó, Molina, Talca, San Javier, Linares, Parral, Chillán, San Carlos, Coronel y Concepción.

FARMACIA DE TURNO
Permanente hasta la UNA de la madrugada
Andrade
Fonos: 90862 - 92340

ANTEOJOS
RODOLFO HAMMERSLEY
AGUSTINAS 1090 ESQ. BANDERA
TEL. 81075 - CASILLA 3898

HOY DEBUT T. CAUPOLICAN
EMPRESA CHILENA CONDOR ENRIQUE VENTURINO SOTO
SCALA EIS REVUE
SINFONIA EN EL HIELO
BERLIN 1964
PATROCINADO POR LA REPUBLICA FEDERAL ALEMANA
MAÑANA SABADO PROXIMO DOMINGO Y LUNES
DOS FUNCIONES CADA DIA VERMUT a las 7 NOCHE 10 P.M.
LOCALIDADES EN VENTA DESDE LAS 10 A.M. PALCOS Y SILLONES E°50. PLATEA BAJA NUM. E°10. PLATEA ALTA NUM. E°5.
PLATEA ALTA NUM. NIÑOS E°2,50. GALERIA ADULTOS E°2,50 GALERIA NIÑOS E°1,50

Enérgica protesta presentó Estados Unidos por hostigamiento soviético

Nota denuncia actitud ilegal en Alemania oriental

BERLIN, 8. (UPI).— Estados Unidos envió hoy una enérgica nota a la Unión Soviética en la cual denuncia a las autoridades de Alemania oriental de hostigamiento contra vehículos patrulleros estadounidenses en el este de Berlín.. La nota dice que la detención de dos de esos vehículos ayer fue ilegal.

Presentó la protesta el Embajador estadounidense en Alemania occidental George McShee, al Embajador soviético en Alemania oriental Pyotr Abrasimov. El documento aduce que Washington considera a Moscú responsable por los actos de la policía alemana oriental.

Los comunistas detuvieron ayer a uno de los coches por cuatro horas, y al otro, durante hora y media. En represalia los estadounidenses detuvieron dos automóviles militares soviéticos en el oeste de Berlín, uno por una hora, y el otro por dos. La protesta norteamericana califica los hechos de ayer —décimoquinto aniversario del regimen germano oriental— de infracción del derecho de libre movimiento de los aliados.

Hoy las patrullas estadounidenses en el sector oriental no tuvieron tropiezos. Cuatro convoyes militares norteamericanos transitaron por las carreteras entre Berlín occidental y Alemania del oeste sin dificultad alguna. El tránsito ferroviario también funcionó normalmente.

CHURCHILL PIDIO UNA VICTORIA ELECTORAL A CONSERVADORES

Posiblemente sea la última intervención política del anciano estadista

LONDRES, 8 (UPI).— (Por Richard C. Longworth).— Sir Winston Churchill hizo hoy su primera intervención, que posiblemente sea la última, en la campaña electoral británica, pidiendo otra victoria conservadora en los comicios generales del próximo jueves.

En tanto el octogenario estadista hacía su exhortación, el Partido Laborista, de oposición, volvía a exigir que el Primer Ministro, Sir Alex Douglas-Home, ofreciera disculpas por una frase vertida por un Ministro de su Gabinete.

Churchill, que se retira de la política este año, después de pasar 60 en la Cámara de los Comunes, envió un mensaje a Douglas-Home desde su residencia campestre de Kent, en Chartwell.

"Le envío mis mejores deseos", dice el ex Primer Ministro. "Estoy seguro de que el pueblo británico volverá a demostrar su buen juicio reintegrando al poder a un Gobierno conservador".

En otro mensaje a sus antiguos electores de Woodford, Churchill dijo que una victoria conservadora era "de interés nacional".

La campaña entró hoy en su última semana, mientras se predice todavía una de las votaciones más estrechas desde que terminó la segunda guerra mundial.

El mayor interés está concentrado en la reacción del electorado a la acusación de "adúlteros" proferida por el Ministro de Ciencia y Educación, Quintín Hogg, contra los laboristas.

Catorce años de "marido" y no era varón

CARACAS, 8 (UPI).— Mercedes Moreno de Ponce ha presentado una demanda por anulación del matrimonio que contrajo en 1948 con Carlos Alberto Ponce, alegando que al cabo de 14 años de unión ha descubierto que su cónyuge legal "no es del sexo masculino".

"Antes del matrimonio —dice la demandante— él me había dicho que era incapaz para la unión matrimonial perfecta, que estaba enfermo; que, de casarnos, sería con el único propósito de ayudarnos mutuamente y vivir como hermanos.

"En efecto, así lo acepté y transcurrieron catorce años de vida matrimonial. El lazo que nos une es fraternal y así habríamos continuado; pero es el caso que, repentinamente, se reveló y supe que Carlos Ponce no es del sexo masculino, circunstancia que en nada cambiaría nuestra situación íntima dentro del hogar, pero que legalmente es, desde todo punto de vista, irregular".

Intensa campaña electoral se inició en ciudades italianas

Resultados de comicios municipales creen que pueden gravitar sobre fórmula de Gobierno

ROMA, 8 (UPI).— Las paredes de las ciudades italianas aparecieron hoy empapeladas con carteles en que se convoca a votar a hombres y mujeres. Si bien se trata de elecciones municipales, su resultado pudiera consolidar o quebrantar la coalición centro-izquierda del Primer Ministro, Aldo Moro.

El gobernante demócratacristiano fijó el 22 de noviembre para las elecciones de referencia, a pesar de las objeciones de sus aliados socialistas, que querían una fecha posterior, por temor a pérdidas electorales.

La notificación formal de hoy es el primer paso en lo que se insinúa como una dura y enconada campaña. Si bien los comicios serán sólo municipales, la política nacional dominará la escena.

Los comunistas, en un extremo, y los liberales y neofascistas, del otro, exhortan ya a los votantes a que expresen su desaprobación de la vacilante coalición católico-socialista.

Si los demócratacristianos o los socialistas sufrieran pérdidas de consideración, ello bien podría inducirlos a poner fin a su alianza y salirse de la coalición.

Como en cada elección italiana, los representantes de los partidos adversarios hicieron colas durante horas, y, en algunos casos, varios días, delante de los Ayuntamientos, para ser los primeros en entregar sus fórmulas. Bajo la Ley Electoral, los símbolos de los partidos se colocan en las boletas en orden de presentación.

Como de costumbre, los comunistas ganaron la carrera en la mayoría de los lugares. En Florencia, los liberales fueron los primeros delante de la puerta de la Municipalidad, pero perdieron su ventaja ante los comunistas, al equivocarse de oficina.

L. JOHNSON PROMULGO LEY QUE PRORROGA PLAN DE ALIMENTOS

Programa para la paz regirá dos años más

INDIANAPOLIS (Indiana), 8 —UPI—El Presidente Lyndon B. Johnson promulgó hoy la ley que prorroga el programa de alimentos para la paz por dos años más, pero dijo que le preocupan ciertos detalles del mismo que le parecen "inconvenientes" y "perturbadores".

El mandatario norteamericano emitió una declaración elogiando el programa como parte vital de la política exterior de Estados Unidos que beneficia a este país y a las naciones extranjeras.

El programa permite la venta de productos agrícolas sobrantes, de propiedad del Gobierno, cobrando el precio en moneda extranjera.

Johnson dijo: "Me place mucho firmar esta ley", pero añadió varios calificativos a su declaración dada a la publicidad por la Casa Blanca mientras el Presidente estaba aquí en campaña política.

"Dos disposiciones son inconvenientes en particular —agregó—: una trata de dar a la Comisión de Agricultura de la Cámara, o a la Comisión Agrícola y Forestal del Senado, la facultad de vetar ciertas disposiciones propuestas sobre pago en moneda extranjera que se acumula por las ventas hechas al amparo de la ley pública".

"La otra trata de impedir que el Presidente haga ciertos préstamos, a tipos de interés por debajo de un nivel especificado, a menos qce tenga el acuerdo de un comité asesor formado en parte por miembros del Congreso y en parte por funcionarios ejecutivos".

ESTADOS UNIDOS INSISTIRA EN QUE MOROSOS A LA NU NO VOTEN

Terminante memorándum entregó Adlai Stevenson frente a situación de la Unión Soviética y otros estados miembros

NACIONES UNIDAS, 8 (UPI).— Los Estados Unidos advirtieron hoy enérgicamente que insistirán en que la Unión Soviética y otros miembros morosos de las Naciones Unidas pierdan sus votos al inaugurarse el 10 de noviembre la Asamblea General del organismo, a menos que para ese entonces hayan pagado su deuda con el organismo mundial.

El Embajador norteamericano Adlai Stevenson entregó al Secretario General, U Thant, un memorándum de tono terminante, en el que se pide que la inequívoca posición de Washington se haga conocer a todos los miembros de las Naciones Unidas.

El Secretario de Estado, Dean Rusk, dijo hoy en Washington que si Rusia no efectúa el pago, quedará en deuda con todos los miembros de las Naciones Unidas, y no con los Estados Unidos solamente. Añadió Rusk que tenía la certeza de que el Kremlin estimaría "necesario" modificar su actitud de rehusarse a pagar parte alguna del costo de las operaciones de mantenimiento de la paz en El Congo y en el Medio Oriente.

Gobierno alemán oriental pide subido rescate por prisioneros

BONN, 8 (UPI)— El Gobierno de Alemania oriental, ha pedido "muchos millones de marcos" en productos a cambio de la amnistía de unos 10.000 prisioneros, según se informó hoy en círculos oficiales de esta capital.

Se agregó que el régimen comunista de la zona oriental ha pedido mantequilla, café, cacao, azúcar y otros productos de cónsumo por la libertad de los prisioneros, entre los cuales hay un número no determinado de reciuidos políticos.

En esos círculos se declinó indicar el grado en que las demandas orientales serían satisfechas por el Gobierno de Bonn, pero un vocero oficial reconoció que "se solicitó una recompensa y fue concedida".

Al parecer se desarrollan negociaciones secretas desde hace algún tiempo, pero el Gobierno de Alemania occidental guarda suma reserva sobre todos estos asuntos, pues no desea dar la impresión de que reconoce al régimen oriental, ya sea "de jure" o "de pacto".

En esferas de esta capital también se dijo que Alemania oriental ha solicitado la libertad de "ciertas personas" detenidas en occidente por delito contra el Estado, pero no se informó si la petición ha sido satisfecha.

La amnistía fue anunciada hace dos días por el jefe comunista de Alemania oriental, Walter Ulbricht, quién prometió que todos los beneficiados por la medida estarían de regreso en sus hogares para Navidad.

In Memoriam.-

Con motivo del primer aniversario del fallecimiento de nuestro querido esposo y padre, señor

JUAN MONTANE BERNAL
(Q.E.P.D.)

Se oficiará una misa por el eterno descanso de su alma el lunes 12 del presente, a las 9 horas, en la Capilla del Cementerio General. Se invita al gremio hípico y jubilados y familiares.

Su Esposa e Hijas.

DEFUNCIONES.—

Ha fallecido nuestro querido hermano, señor

GASTON REYES PRADO

Sus funerales se efectuarán hoy en el Cementerio General, (por Recoleta), después de una misa que se oficiará a las 10.30 horas, en la Parroquia San Francisco, (Alameda esquina Londres).

Familia Reyes Prado.

Ha fallecido mi querido esposo, señor

GASTON REYES PRADO

Sus funerales se efectuarán hoy en el Cementerio General, (por Recoleta), después de una misa que se oficiará a las 10.30 horas, en la Parroquia San Francisco, (Alameda esquina Londres).

Mary Lenzino de Reyes.

IN MEMORIAM.—

Con motivo de cumplirse un año del fallecimiento de mi querida esposa, señora

MARIA ISABEL CARRASCO DE VALDIVIA
(Q. E. P. D.)

Se le oficiará una misa a las 8 horas, en la Iglesia de los Carmelitos, (Independencia esquina de Borgoño). Se invita a sus familiares y amigos.

Su esposo, hijos y familia.

Homenaje a De Gaulle en Asunción

ASUNCION, Paraguay.— El Presidente de Francia, General Charles de Gaulle, saluda militarmente el paso del desfile que en honor del ilustre visitante se presentará ayer 7, en esta ciudad. De Gaulle, llegó el 6, procedente de Argentina, en continuación de la jira que realiza por diez países sudamericanos.— (RADIOFOTO UPI).

Un entusiasta recibimiento tributó Montevideo al Presidente De Gaulle

Bajo intensa lluvia se cumplieron ceremonias protocolares mientras el pueblo le ofrecía delirantes manifestaciones

MONTEVIDEO, 8 (UP).— El Presidente de Francia, Charles de Gaulle atravesó hoy las calles de Montevideo en un automóvil descubierto, de pie bajo la lluvia persistente.

Era relativamente poca le gente que se alineaba a lo largo de la arteria principal, la Avenida 18 de Julio, protegiéndose con paraguas. Pero la lluvia no enfrió el entusiasmo de los uruguayos, y el viejo guerrero, próximo a cumplir los 74 años, recibió una de las más delirantes bienvenidas en lo que va de su extensa jira por América del Sur.

Luis Giannattasio, que preside el Consejo de Gobierno del Uruguay, compuesto por nueve miembros, estaba también de pie en el automóvil, junto a De Gaulle.

El Presidente galo saludaba de continuo, y cuando llegó a la Plaza Independencia, luego de haber recibido las llaves de la ciudad en la Municipalidad, su uniforme color verde oliva estaba empapado.

El vehículo de De Gaulle viajó precedido por motociclistas con cascos blancos, y seguido por guardias presidenciales a caballo, los que tuvieron serias dificultades para dominar a sus cabalgaduras. Los equinos estaban aparentemente atemorizados por los gritos de la gente y el estrépito de las bandas militares que tocaron a lo largo del recorrido. Los jinetes llevaban lanzas con banderas de Francia y Uruguay.

De Gaulle llegó aquí procedente de Asunción del Paraguay, y realiza la penúltima de sus diez visitas oficiales a países de América del Sur, en las que preconiza el "pan-latinismo" y su proyectado bloque de "tercera fuerza" en asuntos mundiales, independiente de Moscú y de Washington. Saldrá el sábado de Uruguay, por vía marítima, y se dirigirá a Brasil.

Por causa de la lluvia, las ceremonias de bienvenida se llevaron a cabo en el edificio terminal del aeropuerto de Carrasco.

En la ceremonia de la entrega de las llaves de la ciudad, dijo De Gaulle al Intendente Ledo Arroyo Torres: "En París conocemos a Montevideo y lo queremos con todo nuestro corazón, y deseo volver a expresar cuánto me halaga esta demostración de vuestra amistad. Viva Montevideo; vivan el Uruguay y la amistad eterna entre Francia y Uruguay".

Luego de una breve ceremonia en el Palacio de Gobierno, De Gaulle se dirigió al monumento a José Gervasio de Artigas, Héroe Nacional del Uruguay, situado en la Plaza Independencia, y colocó una ofrenda floral. El Presidente de Francia se quitó su empapada gorra militar, la entregó a un ayudante, y quedó con la cabeza descubierta, bajo la lluvia y de pie en la parte posterior del automóvil, desde donde pronunció un breve discurso en español.

Giannattasio, por su parte, dijo en el discurso de bienvenida, que "los lazos históricos que nos unen con Francia, la conciencia de pertenecer a la misma comunidad ideológica, son factores que acuerdan a vuestra visita un sentido y una significación trascendentales. En la actitud del pueblo uruguayo veréis el afecto constante e invariable del Uruguay por Francia".

EN ITALIA SE COMENTA TRIUNFO DE EDUARDO FREI

ROMA, 8 (UPI).— Mariano Rumor, secretario del Partido Demócrata Cristiano de Italia, dijo hoy que la victoria de Eduardo Frei en las elecciones presidenciales de Chile podría "salvar a la democracia" en la América.

En conferencia de prensa, por televisión, Rumor expresó que este triunfo del candidato de los demócratacristianos chilenos "tiene una significación que va más allá de la situación de Chile en sí, porque constituye la indicación de una tendencia que se está desarrollando en Latinoamérica, y que pudiera salvar a la Democracia en los países de esa región del mundo".

NICARAGUA DESIGNO MISION PARA TRANSMISION DE MANDO

Delegación que vendrá a la asunción de Frei

MANAGUA, 8 (UPI).— El Presidente, René Schick, designó a la siguiente Misión para asistir a las ceremonia de la Toma del Mando Presidencial en Chile.

Jefe de delegación, Silvio Arguello Cardenal, Vicepresidente nicaragüense; Embajadores Plenipotenciarios: Sansón Terán, Jefe del Departamento Jurídico de la Cancillería; Francisco Fiales Gil, Director del Ceremonial Diplomático, y los diputados Ramiro Graneri y Reinaldo Navas Barreto, actual Encargado de Negocios en Santiago.

NUEVO TRATADO PERMITIRIA ABRIR CANAL EN NICARAGUA

WASHINGTON, 8 (UPI). — Por Jack Brannan.— El Gobierno de los Estados Unidos está de acuerdo con el pedido hecho por el Congreso de Nicaragua en el sentido de que, si se abriera un canal interoceánica a través de Nicaragua, debería celebrarse un tratado entre los dos países. Así lo informaron hoy fuentes dignas de crédito.

El Tratado del Canal que rige actualmente fue firmado en 1914, y acuerdo a los Estados Unidos a perpetuidad el derecho de construir un canal en Nicaragua y el derecho por 99 años de establecer bases militares en las islas Corn y en el Golfo de Fonseca. Los Estados Unidos requerirían de Nicaragua el pago de tres millones de dólares en el momento en que comenzaran a construir un canal.

El martes pasado el Congreso de Nicaragua declaró que el actual Tratado Bryan-Chamorro viola la Constitución del país e injuriaba su soberanía. Exigió que, en el caso de construirse el canal de Nicaragua, se celebrara un nuevo tratado.

Fuentes dignas de crédito expresaron en esta capital que los Estados Nnidos, que están comenzando a estudiar la posibilidad de construir un nuevo canal interoceánico, han tenido siempre la idea de que, en caso de decidirse a construir una canal nicaragüense, sería necesario celebrar un nuevo acuerdo.

El Gobierno de Estados Unidos no proyecta de momento construir un canal a través de Nicaragua, pero ha asignado 400.000 dólares para estudiar la posibilidad de abrir un nuevo canal interoceánico a nivel del mar en América Central.

Enfermo Primer Ministro turco

ANGORA, 8. (UPI). — El Primer Ministro Ismet Inonu enfermó hoy súbitamente en su oficina y canceló todos sus compromisos por 24 horas.

Su médico dijo que el Jefe de Gobierno, de 80 años, "sintió un frío repentino y vómito", pero aseguró que no se trataba de un ataque cardíaco ni de otro mal grave.

Se entrevistaría mañana, como estaba señalado, con el ex Presidente ecuatoriano Galo Plaza, mediador de las Naciones Unidas en la disputa sobre Chipre.

RAU PERMITIRA SALIDA DEL PRIMER MINISTRO DEL CONGO

El anuncio se hizo tras saberse que se habían retirado las tropas que rodeaban las embajadas en Leopoldville

EL CAIRO, 8.— (UPI).— La República Arabe Unida (RAU), permitió esta noche el viaje a El Cairo de un avión especial de la Compañía Nacional Congolesa, a fin de permitir el regreso a Leopoldville del Primer Ministro Moise Tshombe, cuando se le autorice viajar, tras ser un virtual prisionero en esta capital.

El anuncio se hizo en medios autorizados y siguió a informaciones de que habían sido retiradas las tropas que rodeaban a las embajadas de la RAU y Argelia en Leopoldville, permitiendo la entrada y salida de los diplomáticos.

En fuentes autorizadas dijo cue un avión DC-6 de Compañía Aérea Congolesa llegó esta tarde a Atenas, donde parado para continuar viaje a El Cairo, tan pronto como permitieran las autoridades de la RAU. Se agregó que el Departamento de Aviación Civil de la RAU concedió esta noche el permiso necesario.

Los jefes de los Estados africanos que asisten a la conferencia de países no comprometidos se proponen continuar discutiendo el caso de Tshombe, aunque ahora el problema parece en vías de solución.

Activan campaña para sepultar a Petain en Verdún

PARIS, 8 (UPI).— La campaña para lograr que los restos del Mariscal Philippe Henri Petain descansen en la Fortaleza de Douaumont, cerca de Verdun, donde conquistó su más gloriosa victoria militar, cobró hoy un nuevo impulso con la publicación de documentos secretos del estratega de la Primera Guerra Mundial en el vespertino "degaullista" Paris-Presse.

Petain fue condenado a muerte en 1945 por su colaboración con Alemania en la Segunda Guerra Mundial, aunque la sentencia se conmutó luego en prisión perpetua. La campaña para darle un lugar de descanso honorable se inició poco después que el Presidente Charles de Gaulle iniciara su visita a la América del Sur, pero se cree que el Jefe del Estado, que fue subordinado de Petain en la Primera Guerra Mundial, está de acuerdo con el objetivo buscado.

Paris-Presse publica hoy el testamento de Petain, redactado en 1938, manifestando la forma en que deseaba ser enterrado, y una copia fotostática de la nota que el ex Jefe aliado remitió a sus jueces durante su proceso, insistiendo en que siempre había resistido las exigencias nazis y que estaba de acuerdo con quienes desarrollaban una campaña activa contra la ocupación.

Barcos españoles estarían llevando armas a Cuba

MIAMI, 8 (UPI).— Los exilados cubanos señalaron hoy que se han apreciado "claras indicaciones" de que cargueros españoles están llevando armas y municiones al Gobierno de Cuba.

En un boletín de noticias de los refugiados cubanos se dice que "un barco mercante español estalló en llamas, luego de producirse una serie de explosiones, cuando estaba atracado a un muelle de la capital cubana en agosto último", según versiones procedentes de fuentes clandestinas de La Habana.

El carguero no fue identificado, pero la organización de exilados que publica el boletín, la Agencia de Informaciones Periodísticas (AIP), añadió que las explosiones referidas fueron "sospechosamente similares" a las que se registran cuando estallan municiones.

SEGUIRA NORMAL EL COMERCIO ENTRE BRASIL Y VENEZUELA

RIO DE JANEIRO, 8.— (UPI).— El Ministerio de Relaciones Exteriores de Brasil informó hoy que no obstante haber vencido el dos del corriente el "Modus Vivendi" existente entre Brasil y Venezuela, el acuerdo continuará en vigor.

Añade el anuncio que el Gobierno brasileño considera que no sufrirá alteración alguna el comercio con Venezuela, y que continuará desenvolviéndose dentro de la "más perfecta normalidad".

Vientos cambiantes aplazaron nuevamente espectacular prueba subterránea nuclear

Explosión experimental en Mississippi ofrecía riesgos de expansión de material radiactivo.— En el ensayo se utilizará bomba con potencia de un cuarto de la que destruyó Hiroshima

BAXTERVILLE, MISSISSIPPI, 8.— (UPI). — (Por Robert Gordon).— La posibilidad de vientos cambiantes, que podrían dispersar material radiactivo, obligó hoy a aplazar nuevamente un experimento nuclear subterráneo que debía realizarse en esta zona aislada del sur de Mississippi.

La explosión experimental, que ha sido aplazada en numerosas oportunidades, debía efectuarse, a las 10 de la mañana (hora local), pero cuatro horas más tarde se anunció una nueva dilación "por la perspectiva de los vientos".

La Comisión de Energía Atómica y el Departamento de Defensa, que han organizado el experimento, evacuaron a más de 100 residentes de esta zona. Funcionarios de ambas dependencias informaron, sin embargo, que sólo esperan "daños estructurales" menores, pero que se desea evitar toda posibilidad riesgosa.

El explosivo nuclear ha sido colocado en el fondo de un pozo de 810 metros de profundidad. Se considera que la explosión ha de abrir una gran cavidad en la zona perforada y la llenará de gas nuclear.

Informantes oficiales señalaron, sin embargo, que hay una ligera probalidad de que el estallido abra una fisura en la tierra, permitiendo la salida de gas y material radiactivo. Es por este motivo que el experimento tendrá lugar cuando los vientos soplen desde el sur, conduciendo todo gas contaminado hacia la "zona de seguridad" instalada en el norte. El viento se originaba hoy en el cuadrante oeste, y tendía a cambiar de dirección en forma desfavorable.

En el ensayo, se utilizará una bomba con una potencia explosiva equivalente a un cuarto de la que destruyó a Hiroshima, en la última Guerra Mundial.

Padres Conciliares instan para que se revise caso de seglares

Por gran mayoría se aprobó el esquema sobre la unidad cristiana

CIUDAD DEL VATICANO, 8 —(UPI)— (Por William F. Sunderland).— El Concilio Ecuménico escuchó hoy sugerencias de que se hagan católicos seglares diplomáticos de la Santa Sede y hasta miembros de la Curia Romana, el Gobierno archiconservador de la Iglesia.

Algunos de los oradores en la sesión de hoy hicieron estas recomendaciones en el debate sobre la intervención de los elementos laicos en la Iglesia Moderna. Es la primera vez que un Concilio se ocupa del tema de los católicos no ordenados.

Al mismo tiempo, la asamblea religiosa aprobó por una abrumadora votación de 1.843 contra 21, el capítulo final del esquema sobre la Unidad Cristiana, que subraya la vinculación cada vez más estrecha con las Iglesias Protestantes y Ortodoxas y trata del estudio de la Biblia y otras cuestiones análogas.

El Arzobispo de Bhopal, en la India, Eugene Dsousa, preguntó "por que ha de ser siempre un clérigo quién represente a la Iglesia". En funciones diplomáticas. Opinó que católicos seglares que reunan las condiciones necesarias debieran poder ser Embajadores y Ministros del Vaticano, en lugar de sacerdotes como ahora.

El Arzobispo Dsousa, declaró que la Iglesia Católica "debe tratar a los seglares como adultos".

Su intervención fue acogida con una prolongada ovación por los más de dos mil Cardenales, Arzobispos, Obispos y otros prelados congregados en la Basílica para asistir diariamente a las sesiones.

El Obispo belga de Brujas, Emile de Smedt, expresó el mismo criterio, declarando que la Iglesia "no debe tratar a los legos como niños".

Se suicidó lanzándose desde la Torre Eiffel

PARIS, 8 (UPI).— Un francés de 33 años se mató esta noche arrojándose desde la segunda plataforma de la torre Eiffel, de 190 metros de altura, a pesar de que el empleado de guardia en la torre hizo un esfuerzo desesperado por impedírselo, sujetándolo por la manga.

La manga se descosió quedando en manos del empleado mientras el suicida saltaba sobre la baranda y caía en el vacío.

Fue el segundo suicidio consumado desde la torre en dos días. Ayer una mujer cayó delante de un grupo de cantantes que actuaban ante las cámaras de cine en la plaza ubicada bajo la torre.

CASO DE TSHOMBE SERA ANALIZADO EN EL CAIRO

EL CAIRO, 7 (UPI).— Por Ray Moseley.— Los Jefes de Estado africanos se proponen discutir el caso del Primer Ministro congolés, Moisé Tshombe que se encuentra bajo arresto domiciliario después de su intento de estar presente en la conferencia.

El Gobierno congolés decidió poner un grupo de soldados rodeando las Embajadas de la República Arabe Unida y de Argelia.

Según fuentes informadas, los líderes africanos revisarán los acontecimientos ocurridos después de haber enviado un cable al Presidente congolés, Joseph Kasavubu, pidiendo la libertad de los empleados de las Embajadas rodeadas.

(En Leopoldville, las fuerzas que rodeaban las Embajadas de la RAU y de Argelia se retiraron hoy, aparentemente, para que Tshombe fuera liberado de su arresto. Los empleados de las Embajadas comenzaron a marcharse esta tarde finalizando así dos días en los que nadie pudo entrar o salir del edificio).

Un portavoz de la delegación congolesa, en esta capital, dijo que Tshombe estaba tan "vejado" que no podía comer siquiera y los médicos que le atienden le han tenido que dar inyecciones para fortificarle. Dijo que Tshombe sólo había tomado un poco de fruta y agua desde su llegada a El Cairo, el martes Tshombe escribió al Presidente de Liberia, William S. Tubman que "si no podemos asistir a la conferencia, nosotros deseamos que tenga éxito".

MARISCAL TITO MUESTRA SU DISCONFORMIDAD CON SUKARNO

BELGRADO, 8 (UPI).— El Presidente de Yugoslavia, Josip Broz Tito, está disconforme con el Presidente de Indonesia, Sukarno, según manifestaron hoy círculos competentes. Señalaron que en opinión de Tito, Sukarno se ha alejado de una verdadera posición de no alineación en la conferencia en la cumbre de El Cairo.

Añadieron que las informaciones periodísticas de El Cairo, que mucho critican a Sukarno, reflejan la disconformidad de Tito. Otra evidencia, continuaron, es su ausencia de la sesión vespertina de la jornada inaugural de la conferencia, el martes, y del banquete oficial que esa noche ofreció el Presidente de la República Arabe Unida, Gamal Abdel Nasser.

La disconformidad de Tito con Sukarno, que con Nasser fueron los tres los padres fundadores de la conferencia de no alineación, comenzó, al parecer, con el discurso inaugural del Presidente de Indonesia, que describió un mundo de guerra entre "las viejas fuerzas de combinación y las nuevas fuerzas nacionalistas de crecimiento".

La ausencia del Presidente yugoslavo del banquete ofrecido por Nasser y de otros actos de la conferencia fue oficialmente atribuida a "consejo médico".

HORA DEL CIERRE:

Amonestación y multa al "coach" Luis Alamos

Muy severo estuvo anoche el Tribunal de Penalidades

El Tribunal de Penalidades de la Asociación Central de Fútbol aplicó anoche los siguientes castigos:

Gastón Guevara (Temuco), Eº 20; Jaime Villalobos (San Bernardo), Eº 20; Celso Rojas (San Bernardo), Eº 30; Humberto Sepúlveda (San Bernardo), Eº 80; Víctor Figueredo (La Serena), 1 partido y Eº 50; Orfel Cortez (La Serena), Eº 30; Club Deportes La Serena, una fecha de suspensión a sus socios; Omar Pozo (O'Higgins), Eº 100; Carlos Trujillo (Luis Cruz), Eº 30; Osvaldo Rojas (Rangers), Eº 50; Antonio Vargas (U. Calera), 2 partidos; Francisco Valencia (U. Calera), 8 partidos; Eugenio Méndez (Wanderers), 1 partido y Eº 100; Jaime Salinas (Wanderers), Eº 20; Carlos Hoffman (Wanderers), Eº 100; René Cárdenas (San Felipe), Eº 50; Luis Vásquez (San Felipe), Eº 30; Hernán Cruz (San Felipe), Eº 20; Mario Moreno (Colo Colo), Eº 35; Walter Jiménez (Colo Colo), Eº 20; Francisco Valdés (Colo Colo), Eº 20; Roberto Coll (Palestino), Eº 35; Club de Deportes Santiago Morning, medio sueldo vital; Armando Tobar (U. Católica), Eº 20; Rómulo Betta (U. Católica), Eº 45; Ignacio Prieto (U. Católica), Eº 35; José Moris (Palestino), Eº 20; Manuel Guajardo (U. Técnica), Eº 30; Miguel Nazur (U. Técnica), Eº 30; Enrique González (Santiago Morning), Eº 20; Manuel Astorga (U. de Chile), Eº 35; Rubén Marcos (U. de Chile), Eº 25, y Luis Alamos (U. de Chile), amonestación y Eº 5.

SUPLEMENTO HIPICO

LA NACION

SEGUNDA SECCION

SANTIAGO DE CHILE — VIERNES 9 DE OCTUBRE DE 1964

FUNDADO EL 14 DE ENERO DE 1917

Más de los Esperados

EL CLASICO "ESPAÑA", SOBRE LA DISTANCIA DE 3.000 METROS TIENE UN NUMERO DE INSCRITOS MAYOR AL DE OTROS AÑOS

EL CLASICO "España", sobre la distancia de 3.000 metros, es una prueba tradicional del calendario hípico. Inicia una temporada de competencias de largos recorridos, que sirve para consagrar a los mejores stayers.

El año pasado, el resultado del Clásico "España" significó una sorpresa de proporciones. Se corrió en una pista pesada, y la competencia fue ganada por Tranquilo, ejemplar palmeño preparado por Armando Lab y que fue conducido por Neftalí Vásquez, jinete que logró así el triunfo más importante de su carrera. Por ventaja perceptible superó a Raspador, conducido por Pedro Ulloa. Más atrás, a dos cuerpos y medio, Quel Fou, y luego, Placentero, Big Dandy y Chumy, este último que se mancó y llegó lejos. Tiempo: 3 minutos 12 segundos.

Este año ratificaron sus inscripciones once competidores, y la escala de pesos ya de los 59 kilos, que cargará Burlanoff, hasta los 45, que cargará Lander.

Veamos qué sale de esta larga lista, que supera todo lo esperado y que parece ser favorable a Burlanoff, que fue 3.o en el Premio "Internacional de Chile" y que parece superior a estos rivales. Pero la hípica es la hípica, y la incertidumbre es mucha porque van varios livianos con probadas condiciones de fondistas. Quel Fou, por ejemplo, es una muestra concreta de un caballo que ha ganado en distancias largas, y que a 49 kilos tiene la obligación de hacerlo bien.

SE INICIARON AYER los remates de productos FS, y empezó así una etapa dentro del ciclo anual de las actividades hípicas. Con toda seguridad se superarán los más altos precios pagados el año pasado.

Ascenso Meteórico

Luis Yáñez, jinete viñamarino, se acerca ya a su meta: ser de primera categoría

LUIS YAÑEZ es actualmente uno de los jinetes más destacados del Valparaíso Sporting Club.

NO HAY duda alguna que la figura que se ha destacado, en el presente año en la pista del Valparaíso Sporting Club, es Luis Yáñez, ya que ha obtenido cerca de los 50 triunfos. Es un aprendiz que se ha destacado por sus esfuerzos y por su corrección. Antes de ingresar a la hípica estudiaba en la "Ciudad-Jardín". Le preguntamos:

—¿Cuando se inició en la hípica?

—Fue en 1961, junto a Hernán Navarro. Después trabajé con Daniel Araya, David Alvarez, Delfín Bernal e Isaac Saavedra. Con todos estos trainers aprendí mucho.

A fines de 1963 obtuve la patente de jockey. Fue Hernán Navarro quien hizo las gestiones para que me fuese otorgada".

—¿Recuerda su primer triunfo?

—Sí. Lo obtuve con la yegua Resistencia, entrenada por David Alvarez.

—¿Carreras ganadas?

—Cuarenta y ocho.

—¿Cuál es su peso actual?

—Cuarenta y seis kilos.

—¿El mejor caballo que ha conducido?

—La yegua Mongrana en el Premio "Casino Municipal de Viña del Mar".

—¿Cuál es su modalidad preferida para correr, en punta o de atrás?

—Me gusta correr como se me presente la carrera, pero prefiero correr de atrás, ya que así, aprecio mejor el tren de carrera.

—Entre los jinetes ¿a quién admira?

—En Viña del Mar, a Carlos Astorga y en Santiago, a Sergio Vera y Fernando Toro.

¿Cuál considera su día más afortunado en la hípica?

—Cuando obtuve tres victorias en un día sumamente lluvioso. Fue este año.

—¿El día más desafortunado?

—Cuando me aplicaron una suspensión de dos meses aquí en el Sporting.

—¿Tiene alguna anécdota relacionada con la hípica?

—Cierto día corría Promotor en el Club Hípico. Nadie de los allegados pensaba que podía ganar, pues la carrera se le presentaba sumamente difícil, pero aquel día me sonrió la "diosa fortuna" y pude ganar.

—¿Por qué no siguió actuando en Santiago?

—No me ambienté. Debo destacar que durante mi permanencia en Santiago siempre recibí muy buenos consejos de parte de don Jorge Inda. Los he seguido al pie de la letra y los resultados ya se están viendo.

—¿Piensa seguir corriendo en Viña?

—Sí. Estoy muy acostumbrado en esta ciudad.

¿Satisfecho con lo obtenido en la hípica hasta el momento?

—¿Muy satisfecho ya que he obtenido cerca de las cincuenta victorias en el presente año, lo que me ha permitido ayudar a los míos.

—¿Proyectos para el futuro?

—¿Seguir perfeccionándome para llegar a ser un buen jockey.

Alumno Aventajado

Antonio Muñoz aprendió al lado de Luis Navarro, y lo está haciendo muy bien

LUIS NAVARRO, uno de los más antiguos preparadores chilenos, que no hace mucho jubiló después de brillante campaña profesional, dejó a un pupilo muy aventajado. ANTONIO MUÑOZ, se formó y creó, hípicamente; a su lado. Todos los conocimientos que posee y que con tan buen éxito ha llevado a la práctica, los heredó del viejo y querido maestro que hoy mira con orgullo su fruto.

ANTONIO MUÑOZ, es un muchacho que se abrió paso a costa de grandes sacrificios. De pequeño sintió afición por los caballos, cuando un americano lo contrató como cuidador de sus "ponies". Como el muchacho demostraba mucho entusiasmo por los caballitos, lo llevó como cuidador de caballos de carreras. En sus diez años de empleado, tuvo a su cargo buenos elementos, como Muscaria; Odilete, y tantos otros que no recuerda. Fueron años de duro y constante trabajo. Sus esfuerzos se vieron compensados al llegar al corral del que fuera su verdadero instructor y maestro, Luis Navarro.

Por seis años se desempeñó como capataz de dicho corral y ¡para qué hablar! de los innumerables triunfos que ambos consiguieron en una época difícil de nuestro turf.

Un día, don Pablo Montroni, dueño de la yegua Pintoresca y gran aficionado a las carreras, vió que A. Muñoz, tenía grandes condiciones para preparador y fue así como lo convenció, con la compra de un corral y todos sus implementos para que se independizara e iniciara su carrera como preparador.

Con su habitual sencillez, responde a nuestras preguntas:

ANTONIO MUÑOZ, eficiente trainer palmeño. Formado al lado de Luis Navarro, ha tenido su mejor época en el presente año. Lo acompaña Antonio Muñoz Jr., el mayor de sus tres hijos y el que lo secunda en la pista desde la madrugada.

—¿Desde cuándo tiene patente?

—Desde 1956. Me inicié con 6 caballos. Antes de completar el mes, conseguí la primera victoria con Va, la que al poco tiempo me haría una mala jugada al no quedar conforme su propietario con su actuación y me dejó prácticamente en la calle.

—¿Cuántos ejemplares tiene a su cargo?

—Por el momento, doce. Arrendaba un corral y no hace mucho, me salió la operación hipotecaria que me hizo dueño de mi corral.

—¿Los mejores caballos que ha entrenado?

—Arnaga, con la que he ganado cinco carreras, incluyendo dos clásicos; Cindy, cinco carreras; Errata y Casamata, tres carreras cada una. Y en la actualidad Homérico, del que tengo fundadas esperanzas para el futuro.

—¿Qué tipo de caballos le gusta preparar?

—De preferencia rápidos. Siempre han sido mi "debilidad". No me gusta pasar sobresaltos. Hasta el momento me ha dado muy buenos resultados y espero tener siempre animales especialistas en tiros cortos.

—¿En qué pista prefiere correr a sus pupilos?

—En ambas. Aunque de preferencia en el Hipódromo. En el Club he ganado bastantes carreras.

—¿Su mejor día?

—No hace mucho cuando "erré" una tripleta. Ganaron Homérico y Hamed, y la que me gustaba más, Salomé, llegó tercera.

—¿Su mejor año?

—El actual. Con tan sólo diez ejemplares, he conseguido 17 de los 46 triunfos que he conquistado hasta el momento. Espero eso sí, y siempre que la suerte me acompañe, salir dentro de muy poco, como preparador de primera.

—¿Le gustaría viajar?

—¡Por qué no! Si me ofrecieran una buena oportunidad no vacilaría en salir del país. Quiero conocer otros ambientes y poder sacar algo de provecho para mi futuro.

—¿Malas "rachas"?

—Sí. Como a todos los que laboramos en esta actividad, he tenido períodos francamente malos, en donde no sale nada. Pero con paciencia se gana el cielo, y felizmente no han sido muy largas.

ANTONIO MUÑOZ, es un hombre modesto, sencillo y muy trabajador que se ha conquistado, gracias a su esfuerzo y dedicación, un buen lugar entre los profesionales de La Palma.

RODO CARLOS PEZOA

Cayó mientras dirigía a Novedad, en la pista del Club Hípico

El séptimo jinete que cae en la capital, en menos de cinco días, rodó en la mañana de ayer, a las 6 horas y 55 minutos, en la pista del Club Hípico.

Esta vez, el accidentado fue Carlos Pezoa, eficiente látigo, quien tuvo una caída inesperada cuando iba a comenzar un ejercicio —sobre 500 metros— con la potranca Novedad.

La caída de Pezoa fue a la altura del poste de los 1.000 metros, en la pista de arena. La hija de Espace Vital iba a un trote suave, y se enredó en sus patas.

Pezoa, de inmediato, fue trasladado a la Clínica "Sociedad Chilena de Seguridad", donde fue examinado por el facultativo Alfonso Rinsche, quien comprobó la pérdida de la dentadura superior, además de heridas en la frente y el labio superior.

HABLA PEZOA.— Gracias a una gentileza especial de la primera asistente del doctor Alfonso Rinsche, la ayudante señorita Margarita Soto, pudimos conversar brevemente con Carlos Pezoa, quien nos dijo... "Fue en el momento que iba a arrancar. Se fue de punta la yegua, saliendo yo por delante. Recibí todo el golpe en la cara..."

Pezoa, que está en reposo absoluto, no perdió en ningún instante el conocimiento.

CARLOS PEZOA sufrió un accidente que pudo tener gravísimas consecuencias, mientras iniciaba un apronte con Novedad. Sufrió la pérdida de su dentadura y heridas en la frente y en la nariz. Ha recibido solícitos cuidados del doctor Alfonso Rinsche y de su ayudanta, señorita Margarita Soto.

"LA NACION", PRIMERA EN LOS PRONOSTICOS

LA NACION, el diario de los hípicos, mantiene el primer lugar en la estadística de pronósticos del Hipódromo Chile con ventajas sobre "El Mercurio", "El Diario Ilustrado", "La Hípica", "El Club", "Las Ultimas Noticias", "Clarín" y "Ultima Hora". Esta es una nueva demostración de la eficiencia de nuestras informaciones y del trabajo permanente que desarrolla en las pistas, nuestro personal especializado.

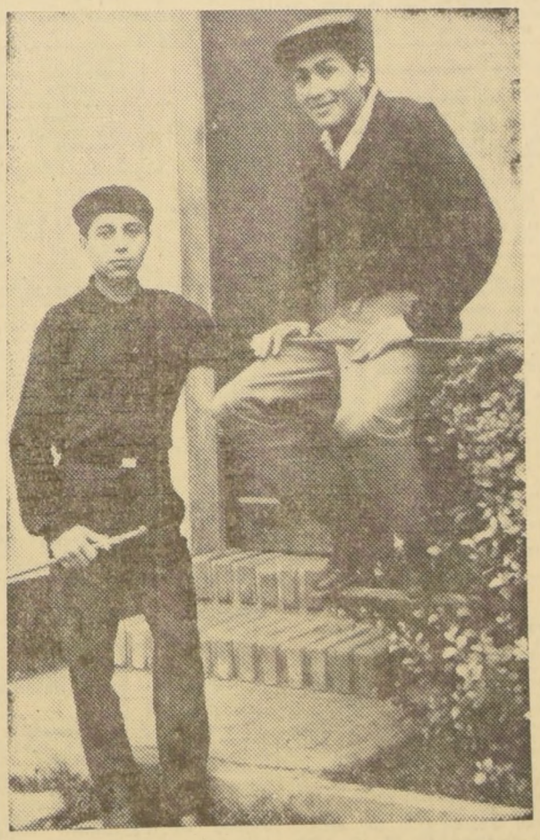

EN LA PISTA SON RIVALES... Y PUNTO

Sonrisas, bromas, pero nunca enojo.

El día antes, en la pista, se trenzaron en intensa lucha. Pese a ser aprendices, hubo reclamos por estrellones y quejas. Vino el distanciamiento. Cada uno aportó su mejor argumento.

Todo eso fue frente a los jueces. Una vez afuera, tan amigos como siempre.

Al día siguiente, bromas de ambos lados pero de lo pasado, ni un recuerdo.

Lindo ejemplo para aquellos, que muchas veces de infantería siguen viviendo la jornada del domingo.

Juan Duarte y Fernando Venegas: dos aprendices que dieron una lección.

Un Liviano de Mucho Peso

FERNANDO MENESES DEMUESTRA SIEMPRE SU BUENA ESCUELA

LA OPINION es unánime: Fernando Meneses es un gran jinete liviano... Y tienen razón. Un muchacho varias veces "quebrado", que pudo haber "colgado las botas" hace mucho tiempo, sigue en la pista, y, lo que es más, demostrando muchas condiciones. Gana domingo a domingo, y en todas demuestra condiciones y estilo...

El domingo, en dos oportunidades, con Banfield y con Demagogo, "se pasó por dentro", y ello entusiasmó al público. Lo premiaron con muchos aplausos.

—¿Por qué motivos gusta correr pegado a la baranda interior...?

—Sólo en algunas oportunidades. En lotes pequeños es fácil pasar por allí, y me gusta correr por ese lado. En grupos numerosos la cosa cambia.

—¿Desde cuándo es jinete...?

—Desde el año 1957, en Peñuelas...

—¿Cuándo se vino a Santiago...?

—En esa misma temporada.

—¿Muchos triunfos en la capital...?

—Varios...

—¿Cuántos...?

—(Sonríe) No los recuerdo...

—¿Cuál es la carrera más importante que ha ganado...?

—El premio "Casino Municipal", el 8 de marzo del año pasado, con Marcotón, en la pista del Valparaíso Sporting Club.

—¿Cuál es el jinete que más le ha gustado entre todos los que ha visto...?

—Guillermo Silva D.; era un maestro...

—¿Qué era lo que más le agradaba de Guillermo Silva...?

—Su estilo. Muy elegante.

—¿Por qué motivos se vino del Hipódromo Chile...?

—Vine una vez a esta pista. Me trataron bien, y aquí me tienen.

—¿Le costó mucho acostumbrarse a correr en el césped...?

—El tiempo que me costó en ganar. Uno gana, donde sea, y se acostumbra...

—¿Qué peso hace...?

—Con mucha comodidad, 46 kilos.

—¿Y cuántos sacrificios...?

—Cuidarme el día sábado... ¡nada más...!

—¿Cuál triunfo le costó más el domingo: Demagogo o Banfield...?

—En los dos tuve que aguardar el momento de la pasada. Por suerte tuve la oportunidad.

—¿Y el mejor ejemplar que ha corrido...?

—Sin duda, Marcotón. Un valor de gran espíritu de lucha.

—¿Satisfecho con lo realizado...?

—Satisfecho, pero no conforme. Espero poder escalar algún lugar más. Es difícil, pues en Chile son muchos los jinetes buenos...

Tiene razón Fernando Meneses. Es difícil el camino; pero para él, que tiene condiciones, nada puede ser imposible.

Dedicación y cariño por el oficio lo llevarán siempre en camino ascendente.

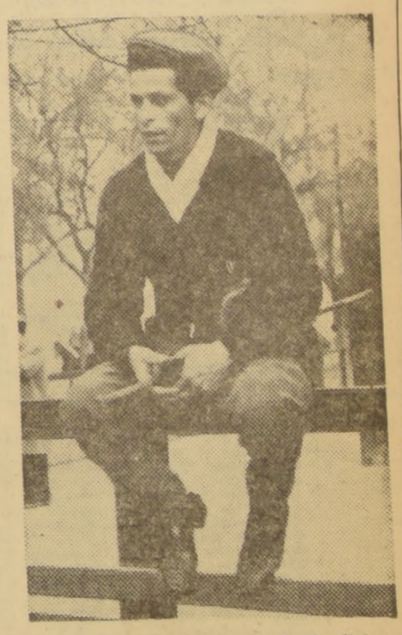

FERNANDO MENESES, un jinete liviano de mucha calidad.

HIPODROMO CHILE

Domingo 11 de octubre de 1964

PRIMERA CARRERA.— 1.400 metros.— 11a. serie.— A las 7.45 horas.

10—12—10	1	Sacarino . .	56	3	J. Cañete	H. Galaz	1856	10.o de Volantín en 1.500 con 55,3. 1.34 3|5. 9a. serie
8—9	2	Don Jack . .	55	1	E. Suárez	R. Méndez	1735	9.o de Monina en 1.500 mts. con 54,6. 1.35 2|5. 11a. serie
5—4—9	3	T. Rubio . .	55	12	M. Plaza	N. Peralta	1856	9.o de Volnatin en 1.500 mts. con 54.5. 1.34 3|5. 9a. serie
3—4	4	Comitiva . .	54	4	N. González	R. López	1735	4.o de Comitiva en 1.400 mts. con 54. 1.29 3|5. 11a. serie
7—3—13	5	Petitero . .	54	7	A. Farías	E. Barticevic	1856	13.o de Volantín en 1.500 mts. con 53. 1.34 3|5. 9a. serie
7—13—4—14	6	Winchester .	54	5	V. Romero	M. Vásquez	1822	Penúlt. (14.o) de Alguacil en 1.200 con 51,4. 1.15. 10a. serie
15c—8c	7	Irupe . . .	53	16	S. Pradenas	V. Contreras	1721	8a. de Aikira en 1.600 mts. cón 47. 1.40. 6a. serie. Cl.
14—10	8	London Smog	53	8	M. Ramírez	H. Inda	1785	10.o de Dugol en 1.400 mts. con 51. 1.29 3|5. 11a. serie
12—5	9	Musulmán .	53	10	J. Rojas	P. Fuentes	1822	5.o de Alguacil en 1.200 mts. con 50. 1.15. 10a. serie
5	10	Bermeo . .	52	17	L. Hevia	R. Luna M.	1856	5.o de Volantín en 1.500 mts. con 51. 1.34 3|5. 9a. serie
16c—11	11	Liana . . .	50	2	Hugo Pilar	M. Araneda	1867	11a. de Cosenza en 1.200 mts. con 54. 1.15 3|5. 13a. serie
16c—12	12	Sombrío . .	50	11	M. Carú	O. López	1785	12.o de Dugol en 1.400 mts. con 51,1. 1.29 3|5. 9a. serie
12—18c—2—3	13	Cruzeiro .	49	15	O. 2.o Castillo	A. Donati	1856	3.0 de Volantín en 1.500 mts. con 46. 1.34 3|5. 9a. serie
8—8—8	14	A. Llanera .	48	9	B. Campos	R. Villa	1735	8a. de Monina en 1.300 mts. con 45,4. 1.35 2|5. 11a. serie
2—5—6—15	15	Palotino . .	48	13	J. Meneses	M. Rendic	1856	15.o de Volantín en 1.500 mts. con 47. 1.34 3|5. 9a. serie
4—5—8	16	Freviro . .	47	14	A. Parro	M. Norambuena	1856	8.o de Volantín en 1.500 mts. con 45,8. 1.34 3|5. 9a. serie
11—12—8	17	Lixie . . .	46	6	J. Duarte	R. Quiroz	1867	8a. de Cosenza en 1.200 mts. con 50,3. 1.15 3|5. 13a. serie

CONTRATIEMPOS: COMITIVA, PETITERO, LONDON SMOG, MUSULMAN, LIANA, PALOTINO, FREVIRO y LIXIE.

SEGUNDA CARRERA.— 1.200 metros.— Condicional.— A las 8.10 horas.

9	1	Bisturí . .	56	8	V. Bravo	P. Briones	1857	9.o de C. Pasos en 1.400 mts. con 55. 1.27. Condicional
Debutante	2	D. Ernesto .	56	15	O. Hermosilla	A. H. García	——	Debutante. Hijo de Stoamy Sky en Qué Feliz. Feliciana
Debutante	3	Florencio .	56	1	E. Soto	F. Jacial	——	Debutante. Hijo de Baronet II e India Flora. Olguita
Reaparece	4	Gruñón . .	56	4	M. Plaza	O. Beuzenberg	1521	11.o de Filamento en 1.200 mts. con 56. 1.16. Condicional
8	5	Imolese . .	56	3	B. Campos	R. Rabello	1858	8.o de Bernis en 1.400 mts. con 55. 1.27 2|5. Condicional
Debutante	6	Impulsivo .	56	16	B. García	E. Núñez	——	Debutante. Hijo de Intervener por Petitión. E. Núñez
6—6	7	Madoc . .	56	14	V. Ubilla	J. Muñoz	1786	6.o de Moderno en 1.200 mts. con 56. 1.14 2|5. Condic.
14—8—16c	8	Oliverio . .	56	9	J. Meneses	A. Gutiérrez	1834	16.o de Conjunto en 1.700 mts. con 56. 1.44 1|5. Condic.
12v	9	Pimpim . .	56	5	D. Cerda	C. Avila	1728	Ultimo (12.o) de Tepón en 1.400 mts. con 57. 1.27 1|5. Viña
5—7	10	Raqui . . .	56	11	J. Barrios	J. R. Quinteros	1737	7.o de Plucky Man en 1.50 0mts. con 56. 1.34. Condicional
3	11	Rascanio .	56	10	L. García	E. Bécar	1786	3.o de Moderno en 1.200 mts. con 56. 1.14 2|5. Condicional
4	12	Recuerdo Mío	56	7	S. Pradenas	O. Jara	1786	4.o de Moderno en 1.200 mts. con 55. 1.14 2|5. Condic.
11	13	Rechulo . .	56	2	M. Carú	J. Troya	1786	11.o de Moderno en 1.200 mts. con 52. 1.14 2|5. Condicional
7—4	14	Ristem . .	56	12	H. Pilar	L. A. García	1857	4.o de C. Pasos en 1.400 mts. con 56. 1.27. Condicional
4—3	15	Tiltil . . .	56	6	E. Araya	A. López	1858	3.o de Bernis en 1.400 mts. con 56. 1.27 2|5. Condicional
11	16	Yacal . . .	56	13	O. Hermosilla	D. Torres	1763	11.o de Testarudo en 1.200 mts. con 55. 1.15. Condicional

CONTRATIEMPOS: BISTURI y RECHULO.

TERCERA CARRERA.— 1.200 metros.— Condicional.— A las 8.35 horas.

Reaparece	1	Amamir . .	56	2	J. Eguren	H. Gonzáles	44	Reaparece el hijo de Manipour que dirige Hernando Gonzáles
9—14	2	Asustado .	56	16	O. 2.o Castillo	R. Maggi	1736	Penúlt (14.o) de F. Laine en 1.200 con 56. 1.15 3|5. Cond.
11—5	3	Auxilio . .	56	4	O. Hermosilla	A. Luna Q.	1786	5.o de Moderno en 1.200 mts. con 55,3. 1.14 2|5. Condic.
Reaparece	4	Bichero . .	56	5	Or. Hermosilla	E. Rodríguez	1432	Reaparece el hijo de M. Cross al cuidado de E. Rodríguez
Debutante	5	Blue Back .	56	10	T. 2.o López	R. López	——	Debutante. Hijo de R. d'Atout en B. Miss, por Blue Boy
12	6	C. de Oro .	56	6	F. Venegas	H. Miranda	1786	12.o de Moderno en 1.200 mts. con 54. 1.14 2|5. Condicional
Reaparece	7	El Burgalés .	56	1	S. Pradenas	J. Castro R.	1586	7.o de Quijotesco en 1.400 mts. con 52. 1.28 2|5. Condic.
7—5	8	Ever Dandy .	56	8	F. Toro	J. Muñoz R.	1857	5.o de C. Pasos en 1.400 con 56. 1.27. Condicional
2	9	Fausto . .	56	12	J. Salinas	A. Ramírez	1786	2.o de Moderno en 1.200 mts. con 52. 1.14 2|5. Condic.
16	10	Flameador .	56	7	E. Saavedra	J. H. Medina	1857	Penúlt. (16.o) de C. Pasos en 1.400 con 52. 1.27. Cond.
Debutante	11	Oporto . . .	56	9	J. Meneses	A. Gutiérrez	——	Debutante. Hijo de Ollantay en Tanganyika, por Jalí.
17	12	Solbronx . .	56	3	V. Alvear	H. Galaz	1858	Penúlt. (17.o) de Bernis en 1.400 con 56. 1.27 2|5. Condic.
4—4	13	Temerario .	56	11	H. Pilar	E. Valenzuela	1736	4.o de F. Laine en 1.200 con 52. 1.15 3|5. Condicional
14—3	14	Tirol . . .	56	14	J. Martínez	R. Pérez	1736	3.o de F. Laine en 1.200 con 56. 1.15 3|5. Condicional
8	15	Transado . .	56	13	M. Plaza	O. Lizama	1786	8.o de Moderno en 1.200 mts. con 56. 1.14 2|5. Condic.
15	16	Vao-Godo . .	56	15	O. Castillo	M. A. Valenz.	1786	Ultimo (15.o) de Moderno en 1.200 con 54. 1.14 2|5. Cond.

CONTRATIEMPOS: ASUSTADO y FLAMEADOR.

CUARTA CARRERA.— 1.200 metros.— A las 9 horas.— Condicional

12—14	1	Butantán .	56	2	H. Salas	I. Duque	1858	14.o de Bernis en 1.400 con 56 kls. T. 1.27 2|5; condicional.
13c—13c	2	Dorogoy . .	56	7	N. González	H. Miranda	1799	13.o de Osnabal 1.100 con 51,2 kls. T. 1.06 2|5; cond. Cl.
Reaparece	3	El Maya . .	56	13	S. Pradenas	J. Castro R.	942	5.o de Curimont 1.200 con 55 kls. T. 1.14; cond. Reap.
7c	4	El Patriota .	56	15	F. Venegas	A. Valenzuela	1799	7.o de Osnabal 1.100 con 53 kls. T. 1.06 2|5; condic.
12	5	Inapreco . .	56	6	B. Campos	R. Rabello	1857	12.o de C. Pasos 1.400 con 55 kls. T. 1.27; condic.
14	6	I. Rojo . .	56	16	L. García	J. Posadas	1763	Penúl. (14.o) de Testarudo 1.200 con 56 kls. T. 1.15; c.
Debutante	7	Lumaco . .	56	1	O. 2.o Castillo	G. Avila	——	Debutante, hijo de Goody en Lupina por Crown. R. C. V.
9—16	8	Martillito .	56	5	V. Barra	B. Cáceres	1858	16.o de Bernis 1.400 con 56 kls. T .1.27 2|5; condicional.
2—6	9	Mundial . .	56	12	F. Toro	J. Muñoz R.	1737	6.o de P. Man 1.500 con 56 kls. T. 1.34; condicional.
2—18c	10	N. de Oro .	56	4	C. Sepúlveda	P. Briones	1834	Ult. (18.o) de Conjunto 1.700 con 52 kls. T. 1.44 1|5; c. Cl.
8	11	P. Oriental .	56	10	L. Hevia	H. Parra	1737	8.o de P. Man 1.500 con 56 kls. T. 1.34; condicional.
3—5—3	12	Tabarín . .	56	11	M. Plaza	J. Bernal	1857	3.o de C. Pasos en 1.400 con 52 kls. T. 1.27; condic.
13	13	Talismán . .	56	14	V. Ubilla	F. Gazmuri	1662	13.o de C. José 1.200 con 54 kls. T 1.15 3|5; condic.
—5c—7	14	Timoleón .	56	8	I. Sandoval	R. López	1858	7.o de Bernis 1.400 con 54 kls. T. 1.27 2|5; condicional.
12	15	Toyopet . .	56	3	G. Fernández	R. Castillo J.	1737	Penúlt. (12.o) de P. Man 1.500 con 52 kls. T. 1.34; cond.
9c	16	Tribunal . .	56	9	J. M. Aravena	P. Valderrama	1799	9.0 de Osnabal 1.100 con 51 kls. T. 1.06 2|5; cond. Cl.

CONTRATIEMPOS: INFIERNO ROJO, MARTILLITO, PRINCIPE ORIENTAL y TIMOLEON.

QUINTA CARRERA.— 1.400 metros. — A las 9.30 horas.— 10a. Serie.— (Primera Válida para la Apuesta Doble).

9—2—3—3	1	Biblioteca . .	54	18	R. Madariaga	E. Navarro	1870	3a. de Ghiberi 1.200 con 53 kls. T. 1.14 3|5; 11a. ser.
14	2	Dust Mog .	54	10	L. Camus	J. Manríquez	1771	Penúl. (14.o) de Hanning 1.200 con 52,5 kls. T. 1.15 2|5.
8—11—14	3	Indomable .	54	12	O. Hermosilla	A. Muñoz	1870	14.o de Ghiberti 1.200 con 53 kls. T. 1.14 3|5; 11a. ser.
16—6c	4	Trueno . . .	54	3	N. Vásquez	E. Barticevic	1717	6.o de Edmund 1.200 con 52 kls. T. 1.13 2|5; 6a. ser. Cl.
13—14—10—15	5	Lardaco . .	53	17	H. Basay	M. Rendic	1859	13.o de Rojelana 1.500 con 50,5 kls. T. 1.35; 8a. serie.
7—4	6	Lucero . . .	53	6	Héc. Pilar	E. Valenzuela	1738	4.o de Elisabethville 1.500 con 50,6 kls. T. 1.35; 9a. ser.
14—6—2—9	7	Sun Dream .	53	14	M. Alquinta	C. Santos	1870	9.o de Ghiberti 1.200 con 53,5 kls. T. 1.14 3|5; 11a. ser.
5—9	8	Aromático . .	53	2	V. Ubilla	H. Gazmuri	1738	9.o de Elisabethville 1.500 con 51 kls. T. 1.35; 9a. ser.
4—8	9	Chapalita . .	53	11	V. Romero	R. Luna M.	1787	8a. de Intuición 1.400 con 54 kls. T. 1.28; 10a. ser.
17	10	Gimcrack . .	53	4	M. Torres	M. Valenzuela	1669	Ult. (17.o) de Lido en 1.400 con 51 kls. T. 1.28; 8a. ser.
9—1—5	11	Murray . .	53	10	G. Meneses	R. Bernal G.	1870	5.o de Ghiberti 1.200 con 53 kls. T. 1.14 3|5; 11a. ser.
7—10c	12	Secilo . . .	53	15	A. Parra	R. Parra	1753	10.o de Alunada 1.000 con 49 kls. T. 1; 7a. ser. Club.
9—12—9—10	13	Montalbán .	52	1	F. Venegas	J. Santos	1870	10.o de Ghiberti 1.200 con 52,5 kls. T. 1.14 3|5; 11a. ser.
10—12—15	14	Temblador .	52	7	S. Pradenas	A. Ramírez	1826	Penúl. (15.o) de Hammed 1.200 con 51,7 kls. T. 1.14 3|5.
10—13—14	15	Ofelita . . .	50	8	Hugo Pilar	C. Rivera	1856	14a. de Volantín 1.500 con 47,2 kls. T. 1.34 3|5; 9a. ser.
8—5—6	16	Azulejo . . .	50	5	J. Amestelly	A. Valenzuela	1856	6.o de Volantín 1.500 con 56 kls. T. 1.34 3|5; 9a. ser.
4—11—3	17	Cientarú . .	50	9	L. Hevia	A. H. García	1868	3.o de Cosmic Ray 1.200 con 52,5 kls. T. 1.15; 12a. ser.
15c—3—8—12	18	Petisa . . .	49	13	B. Campos	E. Bécar	1856	12a. de Volantín 1.500 con 55,5 kls. T. 1.34 3|5; 9a. ser.

CONTRATIEMPOS: DUST MOG, TRUENO, LUCERO, AROMATICO, MONTALBAN y PETISA.

SEXTA CARRERA.— 1.400 metros.— A las 10 horas.— 9a. Serie.

10—7—12	1	Aloe	54	3	M. Torres	R. Peralta	1859	12o de Rojelana 1.500 con 54 kls. T. 1.35; 8a. serie.
12—12	2	Roseburg . .	54	5	C. Ojeda	D. Miranda	1871	12.o de Sun Ren 1.200 con 52 kls. T. 1.15; 10a. ser.
12—4	3	Ubaldino . .	54	4	L. Camus	H. Yáñez	1771	4.o de Hanning 1.200 con 54 kls. 8. 1.15 2|5; 8a. ser.
15—7	4	Agrigento . .	53	1	A. Parra	A. Vodanovic	1788	7.o de Estampada 1.400 con 53,5 kls. T. 1.29; 9a. ser.
8—8—8	5	Casamata . .	53	6	J. Barrios	A. Muñoz	1826	9.o de Hammed 1.200 con 51,5 kls. T. 1.14 3|5; 8a. ser.
9	6	Mentón . . .	53	13	S. Alcaide	M. Norambuena	1859	8a. de Rojelana 1.500 con 53,5 kls. T. 1.35; 8a. ser.
3—1—5	7	Elisabethvil	52	11	D. Cerda	E. Vidal	1859	5.o de Rojelana 1.500 con 52,5 kls. T. 1.35; 8a. ser.
13	8	Flautista . .	52	10	C. Sepúlveda	G. Pérez	1666	13.o de Renonn 1.400 con 52,5 kls. T. 1.28 3|5: 9a. ser.
8—5—2	9	Chambeco . .	52	2	B. García	D. Torres	1788	2.0 de Estampada 1.400 con 50,2 kls. T. 1.29; 9a. ser.
6—9—9	10	Galanteo . .	52	14	L. Hevia	L. Guajardo	1871	9.o de Sun Ren 1.200 con 50 kls. T. 1.15; 10a. ser.
2v—1—5	11	Fragment . .	51	12	F. Toro	L. Santos	1824	5a. de El Panul 1.200 con 54,5 kls. T. 1.15 3|5; 9a. ser.
15—10—9	12	H. Luego . .	51	15	J. Toro	M. Araneda	1788	9.o de Estampada 1.400 con 51,6 kls. T. 1.29; 9a. ser.
11—4	13	Hill Boss . .	51	8	S. Pradenas	V. Contreras	1859	4.o de Rojelana 1.500 con 50,5 kls. T. 1.35; 8a. serie.
5—1—3—2	14	Monina . . .	51	7	L. Muñoz	A. Valenzuela	1856	2a. de Volantín 1.500 con 57,5 kls. T. 1.34 3|5; 9a. ser.
15	15	O de Tigre	51	9	J. Martínez	J. Bernal	1870	Penúl. (15.o) de Ghiberti 1.200 con 54, 5kls. T. 1.14 3|5.

CONTRATIEMPOS: ALOE, ROSEBURG, FLAUTISTA, GALANTEO, y OJO DE AGUILA.

SEPTIMA CARRERA.— 1.400 metros.— 2a. serie.— A las 10.30 horas.— (Segunda válida para la Apuesta Doble.)

Reaparece	1	Taguapire . .	59	13	I. Sandoval	F. Olave	1104	Ultimo (8.o) de Servicial; 1.200 con 53 kilos 1.12. 1a. serie,
4—7	2	Revelry . .	55	2	E. Soto	H. Gonzáles	1861	7.o de Ampuloso en 1.500 con 54 kilos, 1.32, 2a. serie
8c—4—2	3	Belep . . .	54	1	F. Toro	J. Suárez	1823	2.o de Cuncumén en 1.200 con 54, 5kilos, 1.14, 2a. serie
5—5—7—12	3a	Pegaso . . .	51	10	G. Meneses	J. Suárez	1861	12.o de Ampuloso en 1.500 con 50 kilos, 1.32, 2a. serie
6—8—2	4	Black Cargo .	54	5	R. Madariaga	J. Arenas	1861	2.o de Ampuloso en 1.500 con 49,5 kilos, 1.32, 2a. serie
6	5	Cosmopolitan	52	4	J. Barrios	J. R. Quinteros	1628	6.o de Atropello en 1.200 con 51,6 kilos, 1.13, 2a. serie
6v—3v—4v	6	Blanqueado .	52	7	J. Aravena	M. Maira	1851	4.o de Tabali en 1.300 con 54,4 kilos, 1.17 2|5, hand. Viña
De Concepec.	7	Silvinho . .	51	6	J. Toro	F. Castro	1715	4.o de Dionisio en 2.600 con 48 kilos, 2.43 4|5, hand. Club
3—1	8	La Rosona .	50	9	J. Cañete	M. Velardes	——	Debuta en Santiago la hija de Aberdeen. De Concepción
6	9	Takú	50	11	J. Amestelly	A. Bullezú	1793	Ganó a Requerido en 1.400 con 47 kilos, 1.23 4|5, 2a. serie
8	10	Shameless .	49	12	R. Montoya	G. Urquidi	1861	6.o de Ampuloso en 1.500 con 48,6 kilos, 1.32, 2a. serie
6—2—12	11	Renegado . .	49	3	H. Basay	V. Contreras	1665	8.o de Lucky Ras en 1.400 con 48,8 kilos, 1.26 3|5, 2a. serie
	12	Requerido . .	48	8	C. Sepúlveda	P. Bagú	1823	Penúlt. (12.o) de Cuncumén en 1.200 con 51,6 kilos, 1.14, 2a.

CONTRATIEMPOS: TAGUAPIRE, PEGASO, COSMOPOLITAN y REQUERIDO.

OCTAVA CARRERA.— 1.200 metros.— Carrera Especial.— A las 11 horas.

2—4	1	Rebotado . .	56	7	E. Soto	A. Sepúlveda	1862	4.o de Yastá en 1.300 con 56,5 kilos, 1.19 2|5, Carrera Especial
7—4	2	Servicial . .	55	11	R. Madariaga	J. Suárez	1704	4.o de Zorro Veloz en 1.500 con 53 kilos, 1.32, clásico
1—1	3	Yastá . . .	54	4	F. Toro	M. Norambuena	1862	GANO a Riesgo en 1.300 con 48, 4kilos ,1.19 2|5, Car. Especial
4—7—8	4	Baribal . . .	53	5	M. Alquinta	C. Santos	1862	Penúlt. (8 o) de Yastá en 1.300 con 54,5 kilos, 1.19 2|5, Car. Esp
1	5	U. Recuerdo .	53	2	H. Pilar	R. Pérez	1742	GANO a Rebotado en 1.200 con 46 kilos, 1.13, C. Especial
1c—6	6	Ras Paddock	53	8	J. Amestelly	H. Miranda	1742	6.o de Ultimo Recuerdo en 1.200 con 51 kilos, 1.13, C. Especial
Reaparece	7	Arnaga . . .	50	9	C. Sepúlveda	A. Muñoz	1415	Ultima (6.a) de Mambrino, 1.100 con 58 kilos, 1.06, clásico, Cl.
3—5	8	Polichinela .	50	0	J. Martínez	A. Vodanovic	1862	5.o de Yastá en 1.300 con 51,5 kilos, 1.19 2|5, Car. Especial
9c—2	9	Riesgo . . .	50	1	J. M. Aravena	J. Castro R.	1862	2.o de Yastá en 1.300 con 48,7 kilos, 1.19 2|5, Car. Especial
6—5—3	10	Calerano . .	48	3	F. Meneses	H. Jara	1862	3.o de Yastá en 1.300 con 47,1 kilo, 1.19 2|5, Car. Especial
3c—4c—7c	11	Hamurabi . .	48	10	A. Parra	V. Ramírez	1778	Ultimo (7.o) de Doara en 1.100 con 54,4 kilos, 1.05, 2a. serie

CONTRATIEMPOS: YASTA, BARIBAL y RAS PADDOCK.

NOVENA CARRERA.— 1.400 metros.— 3a. serie.— A las 11.35 horas.— (Primera válida para la Apuesta Triple.)

4	1	Noctámbulo .	56	14	L. Camus	H. Yáñez	1864	4.o de Birmano en 1.500 con 56 kilos, 1.33, 3a. serie
12—11	1a	Sunfall . . .	49	1	J. Eguren	H. Yáñez	1864	11.o de Birmano en 1.500 con 50 kilos, 1.33, 3a. serie
Reaparece	2	Presidencio .	55	16	V. Alvear	H. Galaz	836	Rodó en la ganada por Adalid; 1.600 con 55 kilos, 1.37 1|5, 4a.
14—6—1—7	3	Siembra . .	54	9	R. Madariaga	H. Miranda	1864	7a. de Birmano en 1.500 con 55 kilos, 1.33 3a. serie
10—14—0	4	Labieno . . .	53	6	J. Barrios	J. Bernal	1864	Rodó en la ganada por Birmano, 1.500 con 53 kilos, 1.33, 3a. s.
1c—5—5	5	Naucino . . .	53	4	J. Martínez	A. Abarca	1791	5.o de Pillanlelbún en 1.500 con 54 kilos, 1.32, clásico
7—6—9	6	Palmeta . .	52	3	C. Ojeda	E. Bécar	1864	9a. de Birmano en 1.500 con 53,5 kilos, 1.33, 3a. serie
1—4c—3	7	Tío León . .	52	9	S. Pradenas	A. Lab	1864	3.o de Birmano en 1.500 con 52 kilos, 1.33, 3a. serie
15—4—5	8	Estirón . . .	52	15	F. Toro	H. Cisternas	1864	5.o de Birmano en 1.500 con '3 kilos, 1.33, 3a. serie
3—3—10	9	Mirasierra .	52	7	E. Soto	H. Parra	1864	10a. de Birmano en 1.500 con 53 kilos, 1.33, 3a. serie
12—12—8c	10	A. mi Negro	50	10	A. Mora	L. Contreras E.	1839	8.o de Sorpasso en 1.600 con 55 kilos, 1.36 2|5 4a. serie, Cl.
4—9—3—4	11	Hill Duke . .	49	5	C. Sepúlveda	P. Briones	1874	4.o de Gauchesco en 1.200 con 48,5 kilos, 1.12 2|5, 3a. serie
1—5—6	12	Trovador . .	49	11	G. Meneses	A. Amaro	1864	6.o de Birmano en 1.500 con 50 kilos 1.33, 3a. serie
7	13	Purey . . .	48	12	V. Romero	M. Muñoz	1792	7.o de Birmano en 1.500 con 50 kilos, 1.33, 3a. serie
1—6	14	Sedienta . .	48	13	J. Amestelly	O. Becerra	1748	6a. de Tío León en 1.500 con 51 kilos, 1.33, 3a. serie
13—2	15	Siníscola . .	47	8	O. 2.o Castillo	O. Lizama G.	1864	2.o de Birmano en 1.500 con 46,2 kilos, 1.33, 3a. serie

CONTRATIEMPOS: SUNFALL, LABIENO, NAUCINO, PALMETA, TIO LEON, MIRASIERRA, HILL DUKE, TROVADOR y SEDIENTA.

DECIMA CARRERA.— 1.400 metros.— A las 12.10 horas. 8a. serie.—

15—10	1	Parlante . .	54	13	P. Bustos	L. Orellana	1795	10.o de Oeste en 1.400; con 49.5; en 1.27; 7a. serie.
3—12—8	2	Atalanta . .	54	2	N. González	M. Martínez	1873	8a. de Falco en 1.200; con 53,1; en 1.14 9a. serie.
1—10	3	Estampada .	54	11	R. Madariaga	E. Valenzuela	1860	10a. de Chalons en 1.500; con 52; en 1.32 2|5; 7a. serie.
10	4	Francis . .	54	10	A. Parra	R. Parra	1828	10.o de Pic Pic en 1.200; con 51,1; en 1.14; 7a. serie.
0—6	5	Semilla . .	54	3	G. Meneses	R. Bernal G.	1860	6a. de Chalons en 1.500; con 52; en 1.32 3|5: 7a. serie.
11—6—5	6	Milagrito . .	53	12	F. Toro	A. Amaro	1873	5.o de Falco en 1.200; con 52,7; en 1.14; 9a. serie.
1—9	7	Renown . . .	52	12	J. Barrios	H. Gazmuri	1745	9.o de Vino Dulce en 1.500; con 51,5; en 1.34; 7a. serie.
7—7—12	8	Ronquido . .	53	15	L. García	F. Gazmuri	1860	12.o de Chalons en 1.500; con 51; en 1.32 3|5; 7a. serie.
6	9	Cuadrilátero	52	14	C. Sepúlveda	A. Ramírez	1789	6.o de Torrentoso en 1.400; con 53,5; en 1.27 3|5; 8a. serie.
12—2—5—1	10	Rojelana . .	52	1	Héc. Pilar	J. Bernal	1859	GANO a Rajah en 1.500; con 53,5; en 1.35; 8a. serie.
11—3	11	Mateo . . .	52	17	J. Toro	J. Posadas	1859	3.o de Rojelana en 1.500; con 55,5; en 1.35; 8a. serie.
3—10—14	11a	Celaje . . .	49	18	N. Vásquez	J. Posadas	1859	Penúl. (14.o) de Rojelana en 1.500; con 54,5; 1.35; 8a. ser.
3—3—3c—2	12	Rajah . . .	52	6	J. Martínez	L. Gajardo	1859	2.o de Rojelana en 1.500; con 51; en 1.35; 8a. serie.
6—1	13	Volantín . .	51	9	E. Soto	C. Santos	1856	GANO a Monina en 1.500; con 57,5; en 1.34 3|5; 9a. serie.
3—6—5—9	14	Miltown . .	50	16	L. Hevia	M. Valenzuela	1859	9.o de Rojelana en 1.500; con 55; en 1.35, 8a. serie.
5—6—1—7	15	Alguacil . .	49	8	J. Amestelly	R. Quiroz	1871	7.o de Sun Ren en 1.200; con 52,6; en 1.15; 10a. serie.
13—13c	16	Benavides .	49	5	U. Gaete	R. Villa	1832	13.o de Castalr en 1.200; con 50; en .12 3|5; 6a. ser. Club.
Descartado	DA	H. Segundo	52	7	J. García	G. de la Cerda	1873	D E S C A R T A D O.

CONTRATIEMPOS: PARLANTE, ESTAMPADA, RENOWN, ROJELANA, RAJAH y BENAVIDES.

DECIMOPRIMERA CARRERA.— 1.400 metros. A las 12.45 horas.— 7a. serie.— (Segunda válida para la Apuesta Triple).—

1c—10—11c	1	Gran Clarín	56	6	A. Jaque	P. Fuentes	1842	11.o de Quilquilco en 1.600; con 51; en 1.38; 5a. serie Club.
1	2	Chalons . .	55	18	O. Castillo	F. Gazmuri	1860	GANO a Holocausto en 1.500; con 53; en 1.32 3|5: 7a. serie.
2—9	3	Inquisivi . .	55	4	D. Cerda	C. Tapia	1746	9.o de Lido en 1.500; con 50,5; en 1.34; 6a. serie.
NO CORRE	4	Autócrata .	54	16	NO CORRE	J. H. Medina	1863	4.o de Oeste en 1.500; con 50,6; en 1.33 3|5; 6a. serie.
17—11—11	5	Orgulloso . .	54	2	B. García	L. A. Orellana	1794	11.o de im KNovak en 1.400; con 50,7; en 1,27 3|5; 6a. ser.
Reaparece	6	Chadrón . .	54	9	S. Pradenas	J. Castro R.	1149	9.o de Allegretto en 1.500; con 52; en 1.34; 6a. serie.
9—2—3	7	Renal . . .	53	8	E. Soto	H. Cisternas	1860	3.o de Chalons en 1.500; con 53,6; en 1.32 3|5; 7a. serie.
Reaparece	8	Sorrentino .	53	14	H. Salas	J. Zúñiga	1611	Ult. (17.o) de Jarder en 1.500 con 47; en 1.32; 5a. 6. Club.
5	9	Aerolito Rojo	53	11	C. Ojeda	D. Miranda	1828	5.o de Pic Pic en 1.200; con 55; en 1.14; 7a. serie.
14—1—10	10	Vino Dulce .	52	5	R. Madariaga	M. Araneda	1863	10.o de Oeste en 1.500; con 49,5; en 1.33 3|5; 6a. serie.
Reaparece	10a	Dagualte . .	50	3	L. Hevia	M. Araneda	1594	GANO a Atalanta en 1.500; con 51; en 1.35; 7a. serie.
1c—5c—4c—6c	11	Marinka . .	52	1	J. Pacheco	E. Rodríguez	1890	6a. de Balconera en 1.100; con 51; en 1.06; 5a. serie Club.
4v—5v—4v—3	12	Maruja . . .	51	7	L. Camus	H. Jara	1873	3a. de Falco en 1.200; con 54; en 1.14; 9a. serie.
5—5—1—4	13	Torrentoso .	51	15	J. Barrios	J. Santos	1860	4.o de Chalons en 1.500; conn 53,5; en 1.32 3|5; 7a. serie.
8—9	14	Choc	51	10	H. Vilches	A. Henríquez	1860	9.o de Chalons en 1.500; con 54; en 1.32 3|5; 7a. serie.
4	15	Contumaz . .	51	17	J. Toro	Fdo. Castro	1745	4.o de Vino Dulce en 1.500; con 53; en 1.34; 7a. serie.
1—9—1—11	16	Hammed . .	50	12	C. Sepúlveda	A. Muñoz	1860	11.o de Chalons en 1.500; con 53; en 1.32 3|5; 7a. serie.
7—7	17	Ballantain .	49	13	J. Cañete	M. Velarde	1873	7.o de Falco en 1.200; con 53,5; en 1.14; 9a. serie.

CONTRATIEMPOS: INQUISIVI, AUTOCRATA, ORGULLOSO, CHADRON, VINO DULCE y DAGUALTE.

(PASA A LA PAGINA 17)

CLUB HIPICO

Domingo 11 de octubre de 1964

PRIMERA CARRERA.— 1.300 metros.— A las 13 horas. 6a. serie.—

12—5—6	1	María Paola	57	3	F. Toro	J. Castro R.	1830	6.o de Homérico en 1.200; con 54; en 1.14; 5a. serie; Chile.
8—11—2	2	Mister K .	55	10	P. Ulloa	L. Santos	1804	2.o de Edmund en 1.300; con 52; en 1.19; 6a. serie.
13—5—7	2a	Doral . . .	53	1	G. Jorquera	L. Santos	1888	7.o de Alunada en 1.100; con 55; en 1.06; 6a. serie.
9—12—8	3	Malnumorada	54	2	E. Araya	A. López	1684	8.o de O. Negro en 1.100; con 50; en 1.06; 5a. serie.
2—7—8	4	Novelesco . .	54	7	E. Guajardo	Juan Melero	1860	8.o de Chalons en 1.500; con 50; en 1.32 3|5; 7a.; Chile.
5—13—9	5	Pepa de Oro	52	9	P. Muñoz	P. Valderrama	1804	8.o de Edmund en 1.300; con 52; en 1.19; 6a. serie.
18—13—17	6	Doña Nena .	51	4	J. Baeza	A. Preschle	1860	17.o de Chalons en 1.500; con 52; en 1.32 3|5; 7a.; Chile.
17—14—9	7	Cocorocó . .	48	5	J. M. Aravena	E. Inda S.	1832	8.o de Castelar en 1.200; con 52; en 1.12 3|5; 6a. serie.
5—11—6	8	Medaille . .	45	6	J. Sepúlveda	P. Medina	1833	6.o de Insolación en 1.600; con 45; en 1.39 6a. serie.
13—8—16	9	Pretoria . .	45	8	O. Castillo	A. Donati	1870	16.o de Ghiberti en 1.200; con 54; en 1.14 3|5; 11a. serie.

CONTRATIEMPOS: DOÑA NENA y COCOROCO.

SEGUNDA CARRERA.— 1.600 metros.— A las 13.24 horas.— Condicional.—

5—2—6	1	Agricultora .	53	5	G. Jorquera	H. Cisternas	1834	6.o de Conjunto en 1.700; con 53; en 1.44 1|5; Condicional.
3—3—5	2	Court Secret	53	9	E. Guajardo	Juan Melero	1881	5.o de Bravura en 1.200; con 51; en 1.12; Condicional.
3—2—7—4	3	Chere Amie	53	12	F. Venegas	E. Becar	1869	4.o de Salomé en 1.400; con 54; en 1.28; Cond.; Chile.
3—10—10	3a	Mostacera .	53	8	C. Sepúlveda	E. Becar	1869	10.o de Salomé en 1.400; con 50; en 1.28; Cond.; Chile.
18—7—8	4	Egida . . .	53	4	R. Montoya	S. Fuentes	1881	8.o de Bravura en 1.200; con 53; en 1.12; Condicional.
17—14—11	5	Gildita . . .	53	3	F. Suárez	H. Inda	1881	11.o de Bravura en 1.200; con 49; en 1.12; Condicional.
13	6	Goa	53	10	F. Meneses	C. Tapia	1776	13.o de Missive en 1.100 con 53; en 1.06 2|5; Condicional.
10—9—4	7	Magnifique .	53	6	L. Torres	F. León	1881	4.o de Bravura en 1.200; con 53; en 1.12; Condicional.
4—7—9—2	8	Meseta . . .	53	2	J. M. Aravena	S. Jacial	1880	2.o de Borraja en 1.200; con 51; en 1.13 2|5; Condicional.
16—17—17	9	Pelusilla . .	53	2	Edo. Suárez	José Melero	1880	17.o de Borraja en 1.200; con 51; en 1.13 2|5; Condicional.
19—7—14	10	Pretty Girl .	53	11	J. Baeza	P. Inda	1834	14.o de Conjunto en 1.700 con 49; en 1.44 1|5; Condicional.
8—3—12	11	Sonia . . .	53	7	R. Pilar	A. Breque	1881	12.o de Bravura en 1.200; con 52; en 1.12; Condicional.
8—2—9—6	12	Venturera . .	53	1	P. Núñez	L. A. García	1881	6.o de Bravura en 1.200; con 53; en 1.12; Condicional.

CONTRATIEMPOS: EGIDA, GOA y PELUSILLA.

TERCERA CARRERA.— 1.300 metros.— A las 13.48 horas.— Condicional.—

1—6—10	1	Jardinero .	57	4	L. Espinoza	C. Covarrubias	1645	10.o de Maporal en 1.700; con 56; en 1.47 2|5 Clásico.
12—6—1	2	Siempre Listo	57	3	M. Díaz	J. Muñoz	1724	GANO a Artificiosa en 1.200; con 55; en 1.12; 6a. serie.
6—2—8—2	3	Merano . . .	53	2	H. Pilar	A. Breque	1751	2.o de Alcalá en 1.800; con 50; en 1.50; Condicional.
2—5—1—0	4	Plucky Man	53	1	R. Pilar	O. Silva	1866	No fig. en la V. Sur en 1.500 con 53; en 1.32 3|5; 5a; Chile.
11—5—9	5	Señuelo . .	53	5	C. Pezoa	J. B. Argagnon	1840	9.o de Maporal en 2.000; con 56; 2.02; Clásico.

TERCERA CARRERA —A— 1.800 metros.— Condicional.— (Se correrá después de la 8a. carrera.)

4—1—6—2	1	Ult. Gaucho	56	2	R. Parodi	L. Espinoza	1886	2.o de Demagogo en 1.600; con 54; en 1.37 1|5; Clásico.
Reaparece	2	Cartazo . . .	55	4	M. Ramírez	E. Rodríguez	1468	4.o de Montbazon en 2.400; con 45; en 2.31 4|5; 1a. serie.
1—2—2—4	3	Flaming Girl	53	1	O. Pezoa	C. Covarrubias	1754	4.o de Skittish en 1.600; con 53; 1.36 1|5 Handicap.
2—3—5—7	4	Vandolena .	51	3	F. Venegas	E. Bécar	1860	7.o de Chalons en 1.500; con 52; en 1.32 3|5; 7a.; Chile.

CUARTA CARRERA.— 1.900 metros.— A las 14.21 horas.— Handicap.— (Nota: En esta carrera habrá juego a DUPLA).

4—6—8—1	1	Centinela .	60	4	P. Ulloa	P. Inda	1803	Ganó a Félix en 1.900 con 53 kls. en 1.55 2|5; Clásico.
1—6—4—6	2	M. Paquin .	53	2	C. Pezoa	J. M. Baeza	1803	6.o de Centinela en 1.900 con 50 kls. en 1.55 2|5; Clásico.
4—5—3—1	3	Monrey . .	84	3	F. Meneses	J. Melero	1836	Ganó a Tatao 2.400 con 46 kls. T. 2.30; condicional.
6—23—1	4	Kurt . . .	47	7	J. M. Aravena	G. Sarmiento	1853	Ganó a Queronque en 1.700 con 56 kls. T. 1.45; Clás. Viña.
10—5—3	5	Soplido . .	46	1	P. Muñoz	F. León	1379	3.o de Malhoa 2.000 con 54 kls. T. 2.05; 3a. serie.
10—2—8	6	Chiflón . .	45	5	N. N.	J. Bernal	1836	8.o de Monrey 2.400 con 49 kls. T. 2.30; condicional.
8—4—2—5	7	Recidiva . .	45	6	R. Gatica	J. Chamorro	1836	5.o de Monrey 2.400 con 48 kls. T. 2.30; condicional.

CONTRATIEMPOS: MADAME PAQUIN, SOPLIDO y CHIFLON.

QUINTA CARRERA.— 1.200 metros.— A las 14.45 horas.— Condicional.— (Primera Válida de la Primera Apuesta Triple.— Cierre a las 14.32 horas).

12—16—17	1	Anticipo . .	55	6	E. Contreras	E. Inda S.	1799	17.o de Osnabal 1.100 con 55 kls. en 1.06 2|5; condic.
Debutante	2	Carolmo . .	55	12	J. Rojas	D. Sandoval	——	Debutante, hijo de Copernic en S. Glen, por Bufón.
5—5—10	3	Chirimbolo .	55	16	P. Muñoz	F. León	1750	10.o de Procela 1.500 con 56 kls. T. 1.32; condicional.
9—3	4	Disuelto . .	55	7	J. Escobar	A. Castro	1799	3.o de Osnabal 1.100 con '55 kls. en 1.06 2|5; condic.
13—11	4a	Reverendo .	55	10	F. Venegas	A. Castro	1800	11.o de Vand Dyck-P. León en 1.100 con 51 k. T. 1.06; c.
3—4—9—8	5	Gambito . .	5	1	J. Castro	J. Argagnon	1800	8.o de Van Dyck-P. León 1.100 con 55 k. T. 1.06; cond.
15—7—6	6	Heredero . .	55	13	J. Eguren	L. E. Toledo	1799	Ganó a Champion 1.100 con 55 kls. en 1.06 2|5; cond.
0—11—8	7	Kimber . . .	55	8	N. González	J. Castro	1599	8.o de Lupin-M. Cheri 1.000 con 55 kls. T. 1.0 1|5; c.
10—8—6	8	Lebu	55	14	M. Ramírez	J. Melero	1800	6.o de Van Dyck-P. León 1.100 con 54 k. T. 1.06; cond.
6—7—12	9	Monokini . .	55	2	M. Plaza	F. Herrera	1800	12.o de Van Dyck-P. León en 1.100 con 55 k. T. 1.06; c.
9—16—6	10	M. Patria . .	55	9	E. Guajardo	P. Bagú	1857	6.o de C. Pasos 1.400 con 54 kls. T. 1.27; cond. Chile.
9—12—15	11	Obstinado .	55	17	J. Toro	H. González	1858	15.o de Bernis 1.400 con 56 kls. en 1.27 2|5; cond. Ch.
13—4—8	12	Quemadero	55	3	E. Araya	G. Urquidi	1752	8.o de Plauto 1.500 con 56 kls. T. 1.33; condicional.
17—5—15	13	Saturno . .	55	18	R. Parodi	J. M. Baeza	1763	15.o de Testarudo 1.200 con 56 kls. en 1.15; cond. Ch.
0—12—14	14	Tamango . .	55	4	J. Sepúlveda	M. Velarde	1857	14.o de C. Pasos 1.400 con 52 kls. en 1,27; cond. Ch.
3	15	Titin . . .	55	11	F. Toro	A. Breque V.	1800	3.o de Van Dyck-P. León en 1.100 con 55 kls. en 1.06. c.
8—8—4—9	16	Tufo	55	15	P. Ulloa	J. Zúñiga	1562	9.o de Capotillo 1.600 con 55 kls. en 1.39 3|5; condicional.
12—10—4	17	Welcome . .	55	5	C. Pezoa	C. Covarrubias	1800	4.o de Van Dyck-P. León en 1.100 con 55 kls. en 1.06; c.

CONTRATIEMPOS: ANTICIPO y REVERENDO.

SEXTA CARRERA.— 1.200 metros.— A las 15 09 horas.— Condicional.— (Segunda Válida de la Primera Apuesta Triple. Cierre a las 14.59 horas).

8—9—4	1	Archias . . .	55	5	F. Toro	Emig. Castillo	1290	4.o de Húngaro 1.000 con 54 kls. en 1.01; condicional.
0—15—10	2	Baurú . . .	55	15	O. Moreno	A. Lab	1763	10.o de Testarudo 1.200 con 54 kls. en 1.15; cond. Ch.
3—15—2	3	Champion . .	55	6	P. Ulloa	J. Cavieres A	1799	2.o de Osnabal 1.100 con 55 kls. en 1.06 2|5; condicional.
4—5—7	4	El Rolo . .	55	14	L. Toro	F. León	314	7.o de Venturado en 1.100 con 55 kls. T. 1.07; cond.
10—12—5	5	Montpellier	55	7	E. Araya	R. Allen	1750	5.o de Procela 1.500 con 56 kls. T. 1.32; condicional.
6—10—9	6	O. Limpio .	55	10	R. Valenzuela	E. Inda	1736	9.o de F. Lane 1.200 con 52 kls. en 1.15 3|5; cond. Ch.
9—4—7	7	Pelé	55	13	E. Guajardo	J. Melero	1800	7.o de Van Dyck-P. León 1.100 con 55 kls. T. 1.06; c.
12—13—12	8	Punjab . . .	55	1	R. Latorre	L. Gajardo	1799	12.o de Osnabal 1.100 con 55 kls. en 1.06 2|5; condic.
3—5—8	8a	Sebastián .	55	11	M. González	J. Castro R.	1857	8.o de C. Pasos 1.400 con 56 kls. T. 1.27; cond. Ch.
4—9—5	9	Puntal . . .	55	16	J. Escobar	A. Castro	1799	5.o de Osnabal 1.100 con 53 kls. en 1.06 2|5; condic.
13—9—8	10	Quetrahue .	55	8	E. Contreras	E. Inda S.	1834	8.o de Conjunto 1.700 con 56 kls. en 1.44 1|5; condic.
9—7—13	11	Ritmo . . .	55	2	E. Salas	J. Fuentes	1834	13.o de Conjunto 1.700 con 56 kls. en 1.44 1|5; condic.
5—6—10	12	Tacora . . .	55	3	M. Ramírez	J. Melero	1737	10.o de P. Man 1.500 con 56 kls. T. 1.34; Cond. Chile.
18	13	Tesoro . . .	55	9	J. Rojas	R. Méndez	1593	18.o de Pelayo 1.000 con 54 kls. en 1.0 1|5; condic.
14—17—0	14	Zandor . . .	55	12	E. Campos	H. Cisternas	130	No figuró en la de Ermitaño 1.200 con 56 kls. s|tpo. c. Ch.
3—2—4	15	Zoquete . .	55	4	C. Pezoa	G. Sarmiento	1562	4.o de Capotillo 1.600 con 55 kls. en 1.39 2|5; condic.

CONTRATIEMPOS: CHAMPION

SEPTIMA CARRERA.— A las 15.33 horas.— 1.300 metros.— 2a. serie.— (Tercera válida de la primera Apuesta Triple. Cierre a las 15.23 horas.)

3—5—5	1	Cap. Polito .	55	1	P. Ulloa	G. Sarmiento	1704	5º de Z. Veloz en 1.500 m. con 46 k. en 1.32. Clásico. Ch.
1—7—3—7	2	Talito . . .	55	5	J. García	P. Inda	1628	7º de Atropello en 1.200 m. con 56 k. en 1.13. 2a. serie. Ch.
10—6—4	3	Afectuoso .	54	8	L. Espinoza	L. Espinoza	1882	4º de Banfield en 1.500 m. con 52 k. T.: 1.31. 1a. serie
15—16—4	4	Báltica . . .	52	2	F. Toro	Alv. Breque V.	1801	4º de Mena en 1.300 m. con 52 k. en 1.16 3|5. 1a. serie
13—13—8	5	Impresor . .	51	6	P. Muñoz	J. Inda	1554	8º de Quality en 1.400 m. con 46 k. Tiempo: 1.25. C. Esp.
3—2—5—7	6	Vejestorio .	51	3	C. Sepúlveda	O. Silva	1838	7º de Vistosona en 1.200 m. con 50 k. 1.10 2|5. 1a. serie
6—7—4—5	7	Mino	50	7	J. M. Aravena	Ern. Inda	1838	5º de Vistosona en 1.200 m. con 50 k. 1.10 2|5. 1a. serie
1—7—6	8	Metal Rojo .	49	4	N. N.	A. López	1836	6º de Demagogo en 1 600 m. con 50 k. T.: 1.37 1|5. Clásico

OCTAVA CARRERA.— A las 15.57 horas.— 1.200 metros.— Especial.— Handicap.

1—10—3	1	Argos . . .	59	1	J. Toro	H. González	1780	3º de P. Rouge en 1.000 m. con 60 k. T.: 0.58. Clásico
2—1—1—3	2	Lindofuerte	58	5	E. Araya	J. Fuentes	1882	3º de Banfield en 1.500 m. co 59n 59 k. T.: 1.31. 1a. serie
4—4—1—3	3	Cónclave . .	54	6	H. Pilar	J. Zúñiga	1838	3º de Vistosona en 1.200 m. con 56 k. T.: 1.10 2|5. 1a. serie
2—4—1—1	4	Vistosona .	54	4	C. Pezoa	L. Espinoza	1838	GANO a R. del Sol en 1.200 con 52 k. 1.10 2|5. 1a. serie
10—6—1	5	Petite Rouge	51	8	R. Madariaga	F. Olave C.	1780	GANO a Mambrino en 1.000 m. con 45 k. 0.58. Clásico
3—5—4	6	Boxeadora .	50	2	J. Amestelly	A. Gutiérrez	1780	4º de P. Rouge en 1.000 m. con 51 k. en 0.58. Clásico
3—13—6	7	New Lord .	50	7	J. M. Aravena	J. Cavieres A	1791	6º de Pillanlelbún en 1.500 m. con 56. T.: 1.32. Clásico. Ch.
1—8—2—2	8	Ras del Sol	50	3	N. N.	J.B. Argagnón	1838	2º de Vistosona en 1.200 m. con 51 k. 1.10 2|5. 1a. serie

CONTRATIEMPOS: ARGOS.

NOVENA CARRERA.— A las 16.37 horas.— 1.300 metros.— 5a. serie.— (Primera válida de la segunda Apuesta Triple. Cierre a las 16.22 horas.)

17—13—10	1	Callin . . .	57	2	E. Contreras	E. Inda S.	1841	10º de Precavida en 1.200 m. con 54 k. en 1.11. 4a. serie
11—1—15	2	Quiet . . .	55	1	E. Peña	L. Gajardo	1705	15º de Sendero en 1.200 m. con 56 k. Tpo : 1.14. 3a. serie
9—6—10	3	Cayetano . .	53	15	E. Guajardo	Juan Melero	1865	10º de Coñac en 1.500 m. con 50 k. T.: 1.31 2|5. 4a. s. Ch.
12—2—7	4	Pharad . . .	53	8	G. Jorquera	A. Castro	1807	7º de C. Rhodes en 1.300 m. con 53 k. T.: 1.18. 5a. serie
6—9—2	5	Cachativa .	52	13	C. Pezoa	L. A. García	1805	2º de Nilhue en 1.300 m. con 53 k. en 1.18 2|5. 5a. serie
12—13—13	6	La Mocha .	52	5	J. Martínez	O. Becerra	1863	15º de Oeste en 1.500 m. con 52 k. en 1.33 3|5. 6a serie
4—1—2	7	Osnabal . .	52	12	P. Muñoz	F. León	1892	13º de Artificiosa en 1.100 m. con 53 k. T.: 1.06. 5a. serie
6—1—8	8	Sun Vido .	52	9	F. Toro	A. Petit	1843	8º de Botnia en 1.600 m. con 52 k T.: 1.37 2|5. 5a. serie
9—10—15	9	Ferid . . .	50	6	M. Plaza	J. Zúñiga	1685	15º de Persépolis en 1.100 m. con 54 k. en 1.05. 5a. serie
11—3—1—3	10	Castelar . .	49	3	J. Amestelly	J. Suárez	1890	3º de Balconera en 1.100 m. con 54 k. T.: 1.06. 5a serie
11—10—14	11	Idéntico . .	49	10	L. Marchant	D. Sandoval	1889	14º de Qué Valor en 1.500 m. con 47 k. T.: 1.33. 5a. serie
10—13—7	12	Radiant Girl	49	14	J. M. Aravena	J.B. Argagnón	1892	7º de Artificiosa en 1.100 m con 52 k. T.: 1.06. 5a. serie
5—7—10	13	Llora y Ríe	48	7	H. Pilar	A. Breque	1845	10º de Titana en 1.200 m. con 51 k. Tiempo: 1.11. 5a. serie
6—3—2—9	14	Naushell . .	48	11	F. Meneses	J. Inda	1845	9º de Titana en 1.200 m. con 51 k. Tiempo: 1.11. 5a. serie
4—8—10	15	Río Tajo . .	48	4	J. Sepúlveda	P. Medina	1889	10º de Qué Valor en 1.500 m. con 47 en 1.33. 5a. serie

CONTRATIEMPOS: CALLIN, OSNABAL, SUN VIDO e IDENTICO.

DECIMA CARRERA.— A las 17.05 horas.— 1.700 metros.— 5a. serie.— (Primera válida de la Apuesta Doble. Cierre a las 16.52 horas.)

1—11—12	1	Pie Ligero .	58	3	R. Parodi	G. Urquidi	1889	11º de Qué Valor en 1.500 m. con 53 k. en 1.33. 5a. serie
1	2	Van Dyck . .	58	10	C. Pezoa	F. León	1800	1º en emp. con P. de León en 1.100 con 55. Tpo.: 1.06. Cond.
13—6—13	3	Altunes	56	14	P. Ulloa	E. Inda	1807	13º de C. Rhodes en 1.300 m. 52 k. Tiempo: 1.18. 5a. serie
7—12—7	4	Sahumerio .	56	2	J. Escobar	V. A. Polanco	1889	7º de Qué Valor en 1.500 m. con 51 k. T.: 1.33. 5a. serie
1—5—5—4	5	Bandoneón .	55	9	E. Araya	R. Allen	1843	4º de Botnia en 1.600 m. con 50 k. en 1.37 1|5. 5a. serie
12—11—9	5a	Salteño . .	54	1	G. Jorquera	R. Allen	1842	9º de Quilquilco en 1.600 m. con 54 k. T.: 1.38. 5a. serie
14—9—5	6	Lucanor . .	55	11	E. Salas	S. Gajardo	1879	5º de Malhoa en 2.000 m. con 45 k. Tiempo: 2.05. 3a. serie
6—1—7—5	7	Senilita . . .	53	15	E. Guajardo	S. Fuentes	1782	5º de Coquera en 1.700 m con 53 k. en 1.45 2|5. 5a. serie
1—0—5—4	8	Chany . . .	52	8	L. Godoy	A. Breque	1842	4º de Quilquilco en 1.600 m. con 50 k. T.: 1.38. 5a. serie
13—6—5	9	Niterol . . .	52	12	P. Muñoz	L. Santos	1842	5º de Quilquilco en 1.600 m. con 52 k. T.: 1.38. 5a serie
4—14—4	10	Royalera . .	52	4	J. M. Aravena	P. Bagú	1884	4º de Coreana en 1.300 m. con 51 k. Tiempo: 1.18. Cond.
NO CORRE	11	Autócrata .	50	7	NO CORRE	J. Medina	1863	4º de Oeste en 1.500 m. con 50 k en 1.33 3|5. 6a. s. Chile
2—9—1—8	12	El Rasillo . .	50	5	H. Pilar	A. Breque V.	1842	6º de Quilquilco en 1.600 m. con 50 k. T.: 1.38. 5a. serie
5—8—2—1	13	Insolación .	47	6	A. Parra	D. Torres	1833	GANO a Agua Fría en 1.600 m. con 52 k. T.: 1.39 6a. serie
6—6—4—6	14	Venado . . .	47	13	N. N.	E. Inda S.	1842	6º de Quilquilco en 1.600 m. con 47 k. T.: 1.38. 5a. serie

CONTRATIEMPOS: PIE LIGERO, VAN DYCK, ALTUNES, SALTEÑO, SENILITA y EL RASILLO.

UNDECIMA CARRERA.— A las 17.33 horas.— 1.300 metros.— 4a. serie.— (Segunda válida de la segunda Apuesta Triple. Cierre a las 17.20 horas.)

7—7—3—7	1	Acreditado .	55	4	J. Escobar	A. Castro	1839	7º de Sorpasso en 1.600 m. con 53 k. T.: 1.36 2|5. 4a. serie
14—11	2	Carita Morena	55	9	P. Ulloa	E. Inda	1839	11º de Sorpasso en 1.600 m. con 48 k. 1.36 2|5 4a. serie
14—4—1—5	3	Cecil Rhodes	55	13	O. Olivares	R. Allen	1887	5º de Serpia en 1.500 m con 50 k. en 1.31 1|5. 3a. serie
9—6—13—7	4	Terad . . .	55	5	Edo. Suárez	P. Valderrama	1891	7º de Ansiado en 1.100 m. con 52 k. T.: 1.05. 4a. serie
10—6—1—8	5	Doreta . . .	54	10	E. Guajardo	J. Zúñiga	1806	8º de Evert en 1.300 m. con 48 k. T.: 1.17. 3a serie
10—11—12	6	Carnavalada	53	3	J. Baeza	E. Inda S.	1606	12º de Lipingüe en 1.200 m. con 50 k. T.: 1.12. 4a. serie
7—9—5—9	7	Doraya . . .	53	14	F. Toro	J. Salas	1841	9º de Precavida en 1.200 m con 56 k. T.: 1.11. 4a. serie
5—1—6—3	8	Persépolis .	53	6	C. Pezoa	J. Inda	1885	3º de Nosca en 1.100 m. con 55 k. T.: 1.06. 4a. serie
3—2—1—4	9	Tao	52	11	H. Pilar	A. Breque	586	GANO a Thomas E en 1.200 con 55 k. T.: 1.14. Condicional
8—7—1—2	10	Coronada .	51	15	J. Toro	J. Bernal	1885	2º de Nosca en 1.100 m con 51 k. Tiempo: 1.06. 4a. serie
2—7—17	11	Loredana . .	51	2	R. Montoya	S. Fuentes	1865	17º de Coñac en 1.500 m. con 53 k. 1.11 2|5. 4a. serie. Chile
10—6—11	12	Lucrecio . .	51	7	G. Jorquera	P. Bagú	1889	11º de Qué Valor en 1 500 m. con 56 k. en 1.33. 5a. serie
4—12—3	13	Boreas . . .	50	12	J. M. Aravena	D. Sandoval	1807	3º de C. Rhodes en 1.300 m con 52 k. Tiempo: 1.18. 5a. ser.
1—2—2—1	14	Kim Novak .	50	17	J. Amestelly	J. Suárez	1794	GANO a Saturday en 1.400 m. con 52 k. 1.27 3|5. 6a. Chile
1—7—7—8	15	El Oscar . .	49	16	C. Sepúlveda	O. Silva	999	8º de Panguecillo en 1.600 m. con 51 k. en 1.37. 4a serie
10—12—12	16	Mister Hill .	49	1	F. Meneses	C. Tapia	1808	No figuró en la de Testa en 1.300 con 50 k T.: 1.17. 4a. s.
11—11—10	17	Jarder . . .	48	8	P. Muñoz	P. Medina	1843	10º de Botnia en 1.600 m. con 53 k. T.: 1.37. 5a serie

DUODECIMA CARRERA.— A las 18.01 horas.— 1.300 metros.— 3a. serie.— (Segunda válida para la Apuesta Doble. Cierre, a las 17.51 horas.)

1—7—2—4	1	Careo . . .	57	4	P. Ulloa	E. Inda	1844	4.o de Esteri en 1.200 mts. con 57. 1.11. 3a. serie
3—2—2—2	2	Gualeta . .	57	9	L. Godoy	A. Breque V.	1844	2.o de Esteri en 1.200 mts. con 56. 1.11. 3a. serie
8—3—2—6	3	Adalid . . .	54	5	R. Montoya	J. Inda	1539	6.o de Irascible en 2.200 mts. con 50. 2.15. Condicional
1—3—20	4	Bragado . .	54	13	E. Araya	A. López	1845	20.o de Maporal en 1.700 mts. con 56. 1.47 2|5. Clásico
3—6—14	5	Tabaola . .	54	6	G. Jorquera	A. Bullezú	1844	14.o de Esteri en 1.200 mts. con 56. 1.11. 3a. serie
1—5—6—4	6	La Porfiada	52	10	C. Pezoa	C. Covarrubias	1751	4.o de Alcalá en 1.800 mts. con 49. 1.50. Condicional
4—4—3—11	7	Q. Te Cuesta	52	1	F. Toro	M. Norambuena	1844	11.o de Esteri en 1.200 mts. con 54. 1.11. 3a. serie
7—1—2—1	8	Esteri . . .	51	14	C. Sepúlveda	A. Abarca	1844	Ganó a Gualeta en 1.200 mts. con 48. 1.11. 3a. serie
2—2—2—2	9	Maverick . .	51	7	J. Toro	R. Allen	1808	2.o de Testa en 1.300 mts. con 56. 1.17. 4a. serie
9—9	10	Amainado .	50	11	J. Martínez	R. Parra	1844	9.o de Esteri en 1.200 mts. con 52. 1.11. 3a. serie
3—2—6—13	11	Fantástico .	50	2	F. Suárez	L. Herrera	1381	13.o de Batelier en 1.600 mts. con 58. 1.42 3|5. 3a. serie
5—6—1—8	12	Lipipán . .	50	15	P. Muñoz	C. Tapia	1844	8.o de Esteri en 1.200 mts. con 52. 1.11. 3a. serie
1—2—2—2	13	Nitos . . .	49	12	J. M. Aravena	J. M. Baeza	1887	2.o de Serpia en 1.500 mts. con 50. 1.31 1|5. 3a. serie
10—5—2	14	Clarión . .	48	3	F. Meneses	R. López	1806	2.o de Evert en 1.300 mts. con 47. 1.17. 3a. serie
21—5—6	15	Vichiculén .	48	16	H. Pilar	A. Breque	1844	6.o de Esteri en 1.200 mts. con 49. 1.11. 3a. serie
11—16—11	16	Radiante . .	45	8	A. González	L. H. Sorrel	1887	11.o de Serpia en 1.500 mts. con 45. 1.31 1|5. 3a. serie

CONTRATIEMPOS: LA PORFIADA, QUE TE CUESTA, MAVERICK, NITOS y CLARION.

(PASA A LA PAGINA 17)

★ CLUB HIPICO ★

Lunes 12 de octubre de 1964

PRIMERA CARRERA.— 1.500 metros.— A las 13 horas.— Condicional.

13—7—11	1	Apolindo	55	8	M. Ramírez	R. Allen	1436	11.o de Recurso en 1.200 mts. con 52. 1.12 2/5. Condic.
13—4—19	2	Capitalista	55	2	E. Guajardo	V. Ramírez	1562	19.o de Capotillo en 1.600 mts. con 56. 1.39 3/5. Condic.
5—3—11	3	Collicano	55	10	G. Jorquera	O. Silva	1663	11.o de Bejín en 1.200 mts. con 56. 1.15. Condicional
10—15—9	4	Chasqui	55	13	L. Godoy	G. Urquidi	1834	9.o de Conjunto en 1.700 mts. con 56. 1.44 1/5. Condic.
3—3—9—4	4a	Erebo	55	1	C. Pezoa	G. Urquidi	1834	4.o de Conjunto en 1.700 mts. con 56. 1.44 1/5. Condicional
10—11	5	Didi	55	9	M. Yáñez	J. E. Argagnon	1834	11.o de Conjunto en 1.700 mts. con 56. 1.44 1/5. Condic.
8—7—7	6	Don Juan	55	12	O. Olivares	A. Valdés	1834	7.o de Conjunto en 1.700 mts. con 56. 1.44 1/5. Condic.
18	7	Louvois	55	11	E. Muñoz	J. M. Baeza	1291	18.o de Pentathlón en 1.000 mts. con 53. 1.01 2/5. Cond.
Reaparece	8	Millanes	55	6	E. Araya	J. Melero	1373	14.o de Pillanlelbún en 1.500 mts. con 55. 1.36. Condic.
11—2—2	9	Nizardo	55	3	L. Espinoza	C. Covarrubias	1834	2.o de Conjunto en 1.700 mts. con 56. 1.44 1/5. Condic.
5—2—2—3	10	Petronio	55	4	H. Pilar	P. Bagú	1834	3.o de Conjunto en 1.700 mts. con 56. 1.44 1/5. Condic.
1—5	11	Rucapequén	55	5	P. Ulloa	V. Polanco	1834	5.o de Conjunto en 1.700 mts. con 56. 1.44 1/5. Condic.
3—11	12	Vivaracho	55	7	J. Escobar	A. Castro	1750	11.o de Procela en 1.500 mts. con 56. 1.32. Condicional

CONTRATIEMPOS: CAPITALISTA, EREBO y PETRONIO.

SEGUNDA CARRERA.— 1.200 metros.— Condicional.— A las 13.24 horas.

7—2—9—5	1	Delirio	55	8	J. Escobar	P. Bagú	1888	5.o de Alunada en 1.100 mts. con 50. 1.06. 6a. serie
5—10—9	2	Doménico	55	1	M. Ramírez	O. Silva	1833	9.o de Insolación en 1.600 mts. con 57. 1.39. 6a. serie
7—16—12	3	Licaonte	55	14	P. Ulloa	L. Santos	1890	12.o de Balconera en 1.100 mts. con 63. 1.06. 5a. serie
3—3—5—2	4	Young Man	55	2	E. Araya	F. León	1889	5.o de Qué Valor en 1.600 mts. con 53. 1.33. 5a. serie
2—10—3	4a	O'Pharad	50	5	L. Toro	F. León	1833	3.o de Insolación en 1.600 mts. con 54. 1.39. 6a. serie
Reaparece	5	Mantova	52	18	E. Guajardo	J. Melero	1827	16.o de Novelón en 1.200 mts. con 54. 1.14. 4a. serie. Ch.
7—6—6—9	6	Meriana	52	10	E. Peña	L. Gajardo	1888	9.o de Alunada en 1.100 mts. con 51. 1.06. 6a. serie
13—12—15	7	Miss Pelusa	52	3	L. García	A. Gutiérrez	1860	15.o de Chalons en 1.600 mts. con 53. 1.32 3/5. 7a. Ch.
5—9—6	8	Seriedad	52	15	N. N.	J. Vial	1873	6.o de Falco en 1.200 mts. con 51. 1.14. 7a. serie. Ch.
11—15—16	9	B. Bam Bum	50	11	J. Mendoza	C. Pfau	1774	16.o de El Rasillo en 1.500 mts. con 52. 1.34. Condicional
3—4—2	9a	Agua Fría	47	17	F. Meneses	C. Pfau	1833	2.o de Insolación en 1.600 mts. con 50. 1.39. 6a. serie
7—2—8—4	10	Jusito	50	4	L. Sánchez	E. Rodríguez	1856	4.o de Volantín en 1.500 mts. con 52. 1.34 3/5. 9a. serie
5—9—8—8	11	Mimoso	50	16	C. Pezoa	E. Inda S.	1773	8.o de El Solitario en 1.200 mts. con 54. 1.15 4/5. 7a.
14—18—5	12	Monisimo	50	19	N. N.	E. Navarro	1774	5.o de El Rasillo en 1.500 mts. con 54. 1.34. Condicional
1—2—4—7	13	Pandax	50	12	J. Sepúlveda	P. Medina	1774	7.o de El Rasillo en 1.500 mts. con 56. 1.34. Condicional
0—7—9	14	Luana	47	6	F. Arredondo	E. Rodríguez	1774	9.o de El Rasillo en 1.500 mts. con 50. 1.34. Condicional
7—7—11	15	Parsimoniosa	47	13	N. N.	D. Torres	1818	11.o de Montanaro en 1.200 mts. con 54. 1.15 2/5. 11a.
11—7—15	16	Temeraria	47	7	J. Baeza	P. Inda	1833	5.o de Insolación en 1.600 mts. con 45. 1.39. 6a. serie

CONTRATIEMPOS: DELIRIO, YOUNG MAN, MERIANA, MISS PELUSA, BIM BAM BUM, MIMOSO, PANDAX, LUANA y TEMERARIA.

TERCERA CARRERA.— 2.000 metros.— A las 13.48 horas.— Condicional.— (En esta carrera habrá solamente juego a ganador.)

1—7—3—6	1	Chiaroscuro	55	1	R. Parodi		1840	6.o de Maporal en 2.000 mts. con 56. 2.02. Clásico
8—1	1a	Amitie	48	4	J. M. Aravena	J. M. Baeza	1638	Ganó a Esmerada en 1.000 mts. con 53. 1.02. Condicional
11—5—1	2	Alcalá	54	3	M. Ramírez	J. Melero	1751	Ganó a Merano en 1.800 mts. con 49. 1.50. Condicional
9—2—1—2	3	Páramo	54	6	F. Toro	J. Suárez	1541	2.o de Pillanlelbún en 1.600 mts. con 53. 1.37 3/5. Condic.
6—1—1	4	Capotillo	52	2	H. Pilar	A. Breque	1716	Ganó a Amaestrado en 1.500 mts. con 53. 1.30 1/5. Cond.
18—2—2	5	Macherío	52	5	C. Pezoa	R. Allen	1784	2.o de Tirzo en 1.700 mts. con 52. 1.43 1/5. 4a. serie

CONTRATIEMPOS: ALCALA y PARAMO.

TERCERATERCERA CARRERA.— "A".— 4.000 metros.— Steeplechase. —Handicap.— (En esta carrera habrá solamente juego a ganador y se correrá inmediatamente después de la 3a. carrera.)

3—1—6—8	1	Maremoto	89	6	A. Díaz	A. Carreño	1886	8.o de Blade en 4.000 mts. con 84. 5.57 2/5. Stepp.
6—4—2—1	2	Blade	79	9	E. Bravo	A. Proschle	1886	Ganó a Goldoni en 4.000 mts. con 70. 5.57 2/5. Steep.
6—5—3	3	Cucalón	69	1	J. Rojas	S. Fuentes	1886	3.o de Blade en 4.000 mts. con 66. 5.57 2/5. Steep.
5—4	4	Lord Claro	68	7	A. Rojas	S. Olivares	1751	4.o de Goldoni en 4.200 mts. con 71. 5.03. Steep.
9—0—5	5	Jasodito	66	3	L. Briones	A. Luna	1886	5.o de Blade en 4.000 mts. con 66. 5.57 2/5. Steep.
6—6—7—9	6	Oreado	66	2	E. Rodríguez	P. Briones	1886	9.o de Blade en 4.000 mts. con 67. 5.57 2/5. Steep.
10	7	Pato Negro	66	4	C. Oviedo	R. San Martín	1886	10.o de Blade en 4.000 mts. con 67. 5.57 2/5. Steep.
.—.—.—.	8	Derrotero	62	10	M. Ruiz	C. Tapia	——	Intenta en otra modalidad. Sus trabajos previos, buenos
.—.—.—.	9	Red Stop	61	8	E. Carreño	J. Chamorro	——	Salta con comodidad. Puede ser un buen elemento.
0	10	Mi Estrellita	60	5	E. Cifuentes	R. Méndez	1751	No figuró en la de Goldoni en 4.200 mts. con 63. 5.03. S.

CUARTA CARRERA.— 1 600 metros.— A las 14.21 horas.— Handicap.— (Dupla.)

11—5—2	1	Batelier	51	5	C. Sepúlveda	A. López	1882	2.o de Banfield en 1.500 mts. con 47. 1.31. 1a. serie
1—9—6—1	2	Serpia	51	7	E. Guajardo	J. Inda	1887	Ganó a Nitos en 1.500 mts. con 52. 1.31 1/5. 3a. serie
1—6—1—1	3	Sorpasso	51	3	H. Pilar	A. Breque	1839	Ganó a Lakenal en 1.600 mts. con 57. 1.36 2/5. 4a. serie
11—6—11	3a	Alex	45	4	E. López	F. Guzmán	1861	11.o de Ampuloso en 1.500 mts. con 50. 1.32. 2a. Ch.
2—2—1—7	4	Canceta	48	1	F. Meneses	G. Sarmiento	1882	7.o de Banfield en 1.500 mts. con 48. 1.31. 1a. serie
17—4—9	5	Lógico	47	6	J. Meneses	E. Navarro	1720	9.o de Lindofuerte en 1.500 mts. con 48. 1.30. Clásico
1—2—4—1	6	Novaresse	47	8	J. M. Aravena	J. Cavieres A.	1749	Ganó a Demagogo en 1.600 mts. con 57. 1.38 2/5. Condic.
5—4—7—8	7	Chambery	46	2	F. Arredondo	J. Salas	1754	8.o de Skittish en 1.600 mts. con 49. 1.36 2/5. 2a. serie

CONTRATIEMPOS: CANCETA.

QUINTA CARRERA.— 1 100 metros.— A las 14.45 horas.— Condicional.— (1a. válida de la 1a. Apuesta Triple), cierre a las 14.32 horas.—

11—10—14	1	Abejita Veloz	53	4	E. Salas	L. Santos	1880	14.o de Borraja en 1.200 mts. con 49. 1.13 2/5. Cond.
Debutante	1a	La Helade	53	18	N. N.	L. Santos	——	Debutante. Hija de Arenales y Neurotrasentine, por Bacardi
9—2	2	Albricias	53	14	C. Pezoa	J. Inda	1881	2.o de Bravura en 1.200 mts. con 53. 1.12. Condicional
6—4—4	3	Coco Kahn	53	10	E. Guajardo	P. Medina	1880	4.o de Borraja en 1.200 mts. con 53. 1.13 2/5. Condic.
7—5—5	4	Citroneta	53	5	P. Muñoz	D. Sandoval	1774	5.o de Cantante en 1.100 mts. con 53. 1.06. Condicional
15—18—10	5	Chatonada	53	15	N. N.	M. Velarde	1880	10.o de Borraja en 1.200 mts. con 53. 1.13 2/5. Condic.
5	6	Gacela	53	3	M. Plaza	J. Cavieres A.	468	5.o de Cachetiva en 1.100 mts. con 53. 1.09. Condicional
13—10—7	7	Garota	53	11	E. Peña	S. Alamos	1880	7.o de Borraja en 1.200 mts. con 53. 1.13 2/5. Condicional
13—10—7	8	G. Crown	53	6	B. Campos	P. Briones	1821	12.o de Noblesse en 1.200 mts. con 50. 1.15. Cond. Ch.
3—9—12	9	Juvenilia	53	16	E. Meneses	C. Tapia	1637	5.o de Giambellina en 1.000 mts. con 49. 1.02 4/5. Cond.
13—14—5	10	Mar Soleada	53	2	J. Baeza	A. Abarca	1881	15.o de Bravura en 1.200 mts. con 49. 1.12. Cond. Ch.
12—11—15	11	Munina	53	7	L. Toro	V. Ramírez	——	Debutante. Hija de Nipigón en Campanillea, por Cambronne
Debutante	12	Pallajale	53	12	P. Muñoz	M. Amaya	1880	11.o de Borraja en 1.200 mts. con 51. 1.13 2/5. Condic.
15—17—11	13	Partitura	53	17	J. M. Aravena	G. Urquidi	1777	8.o de Cantante en 1.100 mts. con 50. 1.06. Condicional
6—14—8	14	Polinesia	53	19	M. Yáñez	R. San Martín	834	6.o de Lipanguina en 1.100 mts. con 53. 1.06. Condicional
8—6	15	Rutina	53	1	E. López	E. Becar	1821	10.o de Noblesse en 1.200 mts. con 50. 1.15. Cond. Ch.
10—6—10	16	Saladita	53	8	J. Meneses	H. Galaz	1776	15.o de Missive en 1.100 mts. con 49. 1.06 2/5. Cond.
16—15	17	Serinette	53	13	F. Venegas	J. Argagnon	1881	9.o de Bravura en 1.200 mts. con 53. 1.12. Condicional
4—0—9	18	Zafada	53	9	A. Farías	J. García	1762	14.o de Moledera en 1.600 mts. con 50. 1.34 3/5. Cond.

CONTRATIEMPOS: RUTINA.

SEXTA CARRERA.— 1.100 metros.— A las 15.09 horas.— Condicional.— (2da. válida de la 1a. Apuesta Triple).— Cierre a las 14.59 horas.—

16	1	Bauchita	53	3	E. Salas	L. Santos	1881	16.o de Bravura en 1.200 mts. con 49. 1.12. Condicional
Debutante	1a	Mandria	53	16	E. Peña	L. Santos	——	Debutante. Hija de Oriente y Madrileña, por Trafalgar.
7—12—6	2	Clairette	53	17	J. Sepúlveda	A. Abarca	1880	6.o de Borraja en 1.200 mts. con 49. 1.13 2/5. Condic.
7—4—7	3	Dark Rose	53	9	G. Jorquera	J. Zúñiga	1881	7.o de Bravura en 1.200 mts. con 53. 1.21. Condicional
3—4—15	4	Fulvia	53	18	P. Muñoz	J. Inda	1834	15.o de Conjunto en 1.700 mts. con 49. 1.44 1/5. Condic.
Debutante	4a	Yura	53	14	R. Montoya	J. Inda	——	Debutante. Hija de Cherasco en Garrincha, por El Gaucho
3—14—8	5	Gargarita	53	10	M. Ramírez	J. Araya	1775	8.o de Cora en 1.100 mts. con 53. 1.06 2/5. Condicional
11—9—14	6	Honey Sweet	53	2	E. Muñoz	L. A. García	1869	14.o de Salomé en 1.400 mts. con 54. 1.28. Cond. Ch.
14	7	La Lampina	53	8	J. Meneses	H. Galaz	1698	14.o de T. Doll en 1.200 mts. con 50. 1.16 2/5. Cond.
16—17	8	Morinda	53	11	J. Mendoza	J. Salas	1775	17.o de Cora en 1.100 mts. con 53. 1.06 2/5. Condicional
9—9—5	9	Muriel	53	1	F. Toro	R. Maggi	1880	5.o de Borraja en 1.200 con 49. 1.13 2/5. Condicional
10—14—14	10	Noria	53	7	M. Campos	C. Castro	1820	12.o de Me Gusta en 1.200 mts. con 50. 1.15 3/5. Cond.
5—7—4	11	Paciencia	53	12	M. Plaza	J. Cavieres A.	1412	7.o de Espada en 1.500 mts. con 53. 1.34. Condicional
11—16—4	12	Quejumbre	53	19	M. Yáñez	R. San Martín	1776	4.o de Missive en 1.100 mts. con 53. 1.3. Condicional
Debutante	13	Rareza	53	6	J. M. Aravena	G. Urquidi	——	Debutante. Hija de Bristol y Rachel, por Forest Row
9—15—8	14	Riachita	53	13	L. Toro	V. Ramírez	1880	8.o de Borraja en 1.200 mts. con 49. 1.13 2/5. Condicional
16—13—10	15	Sta. Inés	53	15	J. Aravena	M. Murillo	1881	10.o de Bravura en 1.200 mts. con 53. 1.12. Condicional
14—5—3	16	Teatina	53	4	O. Pezoa	C. Covarrub.	1880	3.o de Borraja en 1.200 mts. con 53. 1.13 2/5. Condic.
6—5—2	17	Zeferina	53	5	E. Guajardo	O. Silva	1777	2.o de Cantante en 1.100 mts. con 53. 1.06. Condicional

CONTRATIEMPOS: TEATINA.

SEPTIMA CARRERA.— A las 15.33 horas.— 1.000 metros.— 7a. serie.— (Tercera válida para la Primera Apuesta Triple. Cierre, a las 15.23 horas.).— Jinetes aprendices.

12—15—8	1	Mitotero	58	2	C. Ibarra	L. H. Sorrel	1863	8.o de Oeste en 1.600 mts. con 53. 1.33 3/5. 6a. serie
5—4—15	2	T. Gringa	57	13	J. Chamorro	J. Chamorro	1237	15.o de Ocelote en 1.300 mts. con 56. 1.21 2/5. 6a. serie
14—1—8	3	Partidora	56	10	L. Godoy	A. Abarca	1753	8.o de Alunada en 1.000 mts. con 57. 1.00. 7a. serie
15—14—11	4	Yanuncay	56	15	F. Venegas	A. Castro	1832	11.o de Castelar en 1.200 mts. con 56. 1.12 3/5. 6a. serie
15—8	5	Africander	54	1	N. N.	I. Duque	1883	8.o de Pastorcita en 1.100 mts. con 56. 1.06 3/5. 7a. serie
1—3—14	6	Institutano	54	12	N. González	R. Quiroz	1826	14.o de Hammed en 1.200 mts. con 52. 1.14 3/5. 8a. Ch.
74—1—4	7	Montanaro	52	9	V. Romero	T. Bustos	1868	4.o de C. Ray en 1.200 mts. con 52. 1.15. 12a. serie. Ch.
4—10—4	8	P. León	52	14	M. Ramírez	E. Inda S.	1883	4.o de Pastorcita en 1.100 mts. con 53. 1.06 3/5. 7a. serie
5—5—5	9	Conjurado	51	3	N. N.	R. Méndez	1678	5.o de Marinka en 1.100 mts. con 54. 1.07. 7a. serie
7—6—12	10	D. Cristián	51	8	L. Sánchez	E. Rodríguez	1883	5.o de Pastorcita en 1.100 mts. con 53. 1.06 3/5. 7a. serie
3—6—5	11	El Camaleón	51	16	N. N.	A. Muñoz	1870	8.o de Sun Ren en 1.200 mts. con 51. 1.15. 10a. serie. Ch.
6—8—8	12	El Parásito	51	4	F. Suárez	A. Carreño	1883	8.o de Alunada en 1.100 mts. con 47. 1.06. 6a. serie
11—13—8	13	Monette	51	11	E. Peña	P. Valderrama	1753	6.o de Alunada en 1.000 mts. con 51. 1.00. 7a. serie
10—17—15	14	Apenado	50	5	G. Ayub	J. Rodríguez	1883	11.o de Pastorcita en 1.100 mts. con 52. 1.06 3/5. 7a.
7—16—11	15	Pasión	47	6	O. Castillo	J. García	1870	13.o de Ghiberti en 1.200 mts. con 51. 1.14 3/5. 11a. Ch.
12—8—13	16	Itaituba	45	7	E. Suárez	P. Fuentes	1883	10.o de Pastorcita en 1.100 mts. con 47. 1.06 3/5. 7a. serie

CONTRATIEMPOS: PEDRO LEON.

OCTAVA CARRERA — A las 15.57 horas.— 1.000 metros.— 6a. serie.

6—11—5	1	Saúl	55	4	P. Ulloa	P. Bagú	1890	5.o de Balconera en 1.100 mts. con 54. 1.06. 5a. serie
4—17—15	2	Tolondrón	55	8	J. García	P. Inda	1877	16.o de Bolíné en 1.200 mts. con 54. 1.14 2/5. 6a. Ch.
1—1—4	3	Hanning	53	9	E. Guajardo	J. Melero	1828	4.o de Pic Pic en 1.200 mts. con 54. 1.14. 7a. serie. Ch.
10—8—16	4	Lightkeeper	53	1	M. Yáñez	M. Rendic	1863	16.o de Oeste en 1.500 mts. con 50. 1.33 3/5. 6a. serie. Ch.
4—2—1	5	Pastorcita	52	10	F. Meneses	R. Quiroz	1883	Ganó a Caterina en 1.100 mts. con 53. 1.06 3/5. 7a. serie
11—4—4	6	C Claro	51	5	G. Jorquera	M. Muñoz	1837	4.o de Coronada en 1.200 mts. con 51. 1.11 3/5. 6a. serie
13—8—8	7	Xochil	51	12	N. González	L. H. Sorrel	1890	8.o de Balconera en 1.100 mts. con 50. 1.06. 5a. serie
3—2—7	8	Girada	50	2	H. Pilar	A. Abarca	1832	7.o de Castelar en 1.200 mts. con 56. 1.12 3/5. 6a. serie
9—16—9	9	Micrófono	49	13	N. N.	M. Velarde	1296	9.o de R. Milla en 1.600 mts. con 46. 1.35. 5a. serie
5—12—11	10	Rectángulo	48	6	L. Sánchez	E. Rodríguez	1888	11.o de Alunada en 1.100 mts. con 52. 1.06. 6a. serie
4—5—4	11	G. Poupée	48	14	J. M. Aravena	J. Cavieres A.	1888	4.o de Alunada en 1.100 mts. con 51. 1.06. 6a. serie
3—9—12	12	Simpaticona	48	11	S. Alcalde	M. Norambuena	1832	12.o de Castelar en 1.200 mts. con 54. 1.12 3/5. 6a. serie
13—17—12	13	T. Puentes	47	7	J. Mendoza	J. Chamorro	1471	12.o de Esteri en 1.000 mts. con 48. 1.00. 6a. serie
	14	Chan Chan	46	3	F. Arredondo	T. Herrera	1888	12.o de Alunada en 1.100 mts. con 50. 1.06. 6a. serie

CONTRATIEMPOS: PASTORCITA.

NOVENA CARRERA.— A las 16.37 horas.— 3 000 metros.— Clásico.— (Primera válida para la Segunda Apuesta Triple. Cierre, a las 16.22 hrs.)

2—4—5	1	Burlanoff	59	5	C. Pezoa	R. Méndez	1755	5.o de Jauja en 1.800 mts. con 51. 1.49. Clásico
3—5—2	2	Félix	54	1	F. Toro	A. Breque V.	1803	2.o de Centinela en 1.900 mts. con 56. 1.55 2/5. Clásico
2—3—1	3	Cachuco	53	6	E. Guajardo	F. León	1825	Ganó a Piel en 2 000 mts. con 53. 2.07. Clásico. Ch.
2—1—1	3a	Demagogo	48	11	P. Muñoz	F. León	1886	Ganó a U. Gaucho en 1.600 mts. con 45. 1.37 1/6. Clásico
3—1—1	4	Montbazón	53	7	E. Araya	J. B. Argagnon	1682	Ganó a Lander en 2.000 mts. con 54. 2.04. Clásico
3—4—2	5	Tatao	53	4	H. Pilar	J. B. Argagnon	1836	2.o de Monrey en 2.400 mts. con 59. 2.30. Condicional
1—4—6	6	Lord	50	10	N. N.	E. Rodríguez	1836	6.o de Monrey en 2.400 mts. con 58. 2.30. Condicional
5—6—11	7	Palmito	50	2	F. Meneses	L. Contreras A.	1825	11.o de Cachuco en 2.000 mts. con 49. 2.07. Clásico. Ch.
2—6—5	8	Quel Fou	49	8	C. Sepúlveda	O. Silva	1825	5.o de Cachuco en 2.000 mts. con 52. 2.07. Clásico. Ch.
1—5—2	9	Atardecer	46	9	L. Yáñez	O. Leiva	1754	2.o de Skittish en 1.600 mts. con 52. 1.36 1/5. 2a. serie
3—2—2	10	Lander	45	3	J. M. Aravena	P. Inda	1835	2.o de Demagogo en 2.200 mts. con 56. 2.16 2/5. Cond.

CONTRATIEMPOS: LORD y LANDER.

DECIMA CARRERA.— A las 17.05 horas.— 1.100 metros.— Cuarta serie.— (Primera válida de la Apuesta Doble, Cierre a las 16.52 horas.

1—0—13	1	Cantidad	55	2	E. Araya	P. Bagú	1891	13.o de Ansiado en 1.100 mts. con 49. 1.05. 4a. serie
9—1—7	2	Niso	54	9	P. Ulloa	J. Cavieres A.	1543	7.o de Obscuridad en 1.000 mts. con 51. 0.59. 4a. serie
3—3—4	3	Cobra Gris	53	14	E. Guajardo	O. Silva	1885	7.o de Nosca en 1.100 mts. con 54. 1.06. 4a. serie
1—3—10	3a	Tigris	53	3	J. Toro	O. Silva	1783	10.o de Longa en 1.10 0mts. con 55. 1.05 2/5. 5a. serie
4—16—6	4	Juanucho	53	1	C. Pezoa	A. Breque V.	1759	6.o de Cuncumén en 1.000 mts. con 49. 0.58. 4a. serie
4—16—8	5	Negrito	53	8	F. Venegas	A. Muñoz	1885	8.o de Nosca en 1.100 mts. con 54. 1.06. 4a. serie
2—8—1	6	Balconera	51	10	H. Pilar	G. Sarmiento	1890	Ganó a Repaso en 1.100 mts. con 51. 1.06. 5a. serie
1—3	7	Empeñosa	51	4	N. N.	L. Espinoza	472	3.o de Amorella en 1.100 mts. con 53. 1.07 3/5.
5—1—9	8	Longa	51	12	F. Meneses	P. Medina	1839	9.o de Sorpasso en 1.600 mts. con 47. 1.36 2/5. 4a. serie
1—5—8	9	Pidenco	51	5	H. Salas	O. Jara	1827	8.o de Novelón en 1.200 mts. con 52. 1.14. 4a. serie
2—6—1	10	Artificiosa	50	11	N. N.	M. Norambuena	1892	Ganó a Dos Ases en 1.100 con 51. 1.06. 5a. serie
15—7—2	11	Dos Ases	50	6	N. González	L. H. Sorrel	1892	2.o de Artificiosa en 1.100 mts. con 53. 1.06. 5a. serie
1—3—6	12	Soldanella	50	13	J. M. Aravena	P. Valderrama	1884	6.o de Coreana en 1.300 mts. con 53. 1.18. Condicional
4—5—8	13	Vanigre	50	7	P. Muñoz	L. Santos	1783	8.o de Longa en 1.100 mts. con 52. 1.05 2/5. 5a. serie

CONTRATIEMPOS: CANTIDAD, TIGRIS y VANIGRE.

UNDECIMA CARRERA.— A las 17.33 horas.— 1.000 metros.— Cuarta serie.— (Segunda válida de la Segunda Apuesta Triple, Cierre a las 17.20 horas).

10—4—3	1	Espacial	57	4	P. Ulloa	O. Silva	1844	3.o de Esteri en 1.200 mts. con 50. 1.11. 3a. serie
5—2—3	2	Curimont	56	12	R. Madariaga	A. Lab	1874	3.o de Gauchesco en 1.200 mts. con 53. 1.12 2/5. 3a. Ch.
8—1—5	3	Testá	56	7	H. Salas	O. Jara	1844	5.o de Esteri en 1.200 mts. con 52. 1.11. 3a. serie
15—1—2	4	Pentathlón	54	5	C. Pezoa	J. Inda	1891	2.o de Ansiado en 1.100 mts. con 52. 1.05. 4a. serie
16—9—3	5	Pericansia	54	10	E. Araya	C. Tapia	1891	3.o de Ansiado en 1.100 mts. con 54. 1.05. 4a. serie
2—1—4	6	Lupin	53	2	F. Toro	A. Henríquez	1891	4.o de Ansiado en 1.100 mts. con 54. 1.05. 4a. serie
1—7—6	7	Messager	53	13	E. Guajardo	S. Alamos	1891	6.o de Ansiado en 1.100 mts. con 55. 1.05. 4a. serie
1—2—5	8	Detita	52	3	J. M. Aravena	E. Inda	1568	5.o de Húngaro en 1.100 mts. con 49. 1.04 3/5. 3a. serie
4—7—1	9	Zuliano	52	8	J. Toro	F. Castro	1744	Ganó a Corteira en 1.200 mts. con 52. 1.13 2/5. 5a. serie
11—10—9	10	Seduisante	51	14	M. Yáñez	J. Argagnon	1891	9.o de Ansiado en 1.100 mts. con 53. 1.05. 3a. serie
9—14—9	11	Gary	48	6	A. Parra	F. Gazmuri	1759	9.o de Cuncumén en 1.000 mts. con 52. 0.58. 4a. serie
14—9—15	12	Maquignon	48	9	H. Pilar	A. Abarca	1686	11.o de P. Rubio en 1.100 mts. con 50. 1.05. 4a. serie
15—2—1	13	Nosca	48	11	C. Sepúlveda	P. Bagú	1885	Ganó a Coronada en 1.100 mts. con 49. 1.06. 4a. serie
11—3—8	14	Daric	47	1	N. N.	L. A. García	1891	8.o de Ansiado en 1.100 mts. con 49. 1.05. 4a. serie

CONTRATIEMPOS: TESTA, LUPIN y SEDUISANTE.

(PASA A LA PAGINA 17)

★ HIPODROMO CHILE ★

Lunes 12 de octubre de 1964

PRIMERA CARRERA.— 1.200 metros.— 13a. serie.— A las 7.45 horas.

16c—12—11	1	Amargoso	54	6	P. Suárez	L. Herrera	1822	11.o de Alguacil en 1.200; con 48,5; en 1.15; 10.a serie.
10—3	2	Esar	53	16	V. Ubilla	H. Gazmuri	1867	3.a de Cosenza en 1.200; con 53; en 1.15 3/5; 13.a serie
14—14—13	3	Don Adolfo	53	14	C. Moreno	A. Lab	1867	Penúlt. (13.o), de Consenza en 1.200 con 54; en 1.15 3/5; 1.a
3—13—6	4	Don Memo	53	2	R. Castillo J.	G. Avila	1867	6.o de Cosenza en 1.200; con 54; en 1.15 3/5; 13.a serie
2—3—9	5	Liberada	53	7	L. Hevia	L. Guajardo	1818	9.a de Montanaro en 1.200; con 54; en 1.15 2/5; 11.a serie
10—10	6	Ruleta	53	12	N. González	H. Yáñez	1735	Penúlt. (10.a), de Monina en 1.500; con 49,4; en 1.35 2/5;
7—6—4	7	Bulgaria	52	10	L. Muñoz	A. Donati	1867	4.a de Cosenza en 1.200; con 52,5; en 1.15 3/5; 13.a serie
Reaparece	8	Los Batros	52	1	J. Cañete	E. Castillo	1547	No figuró en a Carmencha-Traca; 1.200; con 53; 1.17; 11.a
4—15	9	Sanchona	52	9	M. Ramírez	C. Rivera	1761	Ultima (15.a), de El Panul en 1.200; con 53; en 1.16 2/5; 11.a
14—5	10	Rinalda	51	11	E. Peña	S. Alamos	1867	5.a de Cosenza en 1.200; con 52,6; en 1.15 3/5; 13.a serie.
5—9—15—10	11	B. Durmiente	51	3	M. Plaza	N. Peralta	1867	10.a de Cosenza en 1.200; con 52; en 1.15 3/5; 13.a serie.
10—11	12	Apanvichado	50	15	J. Baeza	J. Salas	1765	11.o de Fragment en 1.200; con 51; en 1.15 2/5; 10.a serie
Reaparece	13	Admiral Mar	49	5	H. G. Arancib	A. Peralta	1547	No figuró en la de Carmencha-Tralca; 1.200; con 50; en 1.17
9v—10—9	14	Operia	48	13	J. Eguren	O. Beuzenberg	1867	9.a de Cosenza en 1.200; con 49,6; en 1.15 3/5; 13.a serie
0—15	15	Antiparra	48	8	C. Fernández	V. Cepeda	1660	15.a de Indómito en 1.400; con 47; en 1.29 2/5; 11.a serie
8—12—14	16	Esperia	47	4	Hugo Pilar	I. Duque	1867	Ultima (14.a), de Cosenza en 1.200; con 48,6; en 1.15 3/5; 13.a

CONTRATIEMPOS: LIBERADA, SANCHONA, y ADMIRAL MAR.

SEGUNDA CARRERA.— 1.200 metros.— Condicional.— A las 8.10 horas.

13—6	1	Angelola	54	8	M. Díaz	H. Mirande	1820	6.a de Me Gusta en 1.200; con 54; en 1.15 3/5; Condicional
10—10	2	Any	54	2	N. González	A. Santos	1819	10.a de Colegiala en 1.200; con 50; en 1.15 2/5; Condicional
Reaparece	3	Arista	54	8	V. Espinoza	J. Santos	1484	Ultima (18.a), de Tequeña en 1.500; con 54; en 1.36; Cond.
12—6	4	Balduina	54	8	M. Alquinta	O. Jara	1821	6.a de Noblesse en 1.200; con 53; en 1.15; Condicional.
11—10c—4	5	Callada	54	13	C. Sepúlveda	L. A. Contrer.	1820	4.a de Me Gusta en 1.200; con 54; en 1.15 3/5; Condicional
11—7	6	Ciba	54	1	J. Martínez	D. Miranda	1819	7.a de Colegiala en 1.200; con 54; en 1.15 2/5; Condicional
9—2—7	7	Clairefontaine	54	12	S. Pradenas	A. Vodanovic	1821	7.a de Noblesse en 1.200; con 54; en 1.15; Condicional
9	8	Doña Pepa	54	5	V. Ubilla	H. Gazmuri	1700	9.a de La Más Linda en 1.200; con 50; en 1.15 2/5; Condicio-
4—12c—7c	9	Guasita	54	3	J. M. Aravena	A. Abarca	1777	7.a de Cantante en 1.100; con 53; en 1.06; Condic. Club Hip.
Debutante	10	Lloimávida	54	14	E. López	O. López	——	Debutante hija de Chimilto al cuidado de Octavio López
8	11	Maisonnette	54	10	H. Pilar	R. Bernal	1820	8.a de Me Gusta en 1.200; con 54; en 1.15 3/5; Condicional
4	12	Mauritana	54	16	R. Madariaga	F. Gazmuri	1700	4.a de La Más Linda en 1.200; con 54; en 1.15 2/5; Condic.
5—4	13	Melodist	54	11	J. Eguren	L. E. Toledo	1819	4.a de Colegiala en 1.200; con 50; en 1.15 2/5; Condicional
3—4—3	14	Q. Victory	54	7	A. Parra	R. Parra	1869	3.a de Salomé en 1.400; con 54; en 1.28; Condicional.
4—10	15	Sardina	54	9	J. Toro	A. Ramírez	1820	10.a de Me Gusta en 1.200; con 53; en 1.15 3/5; Condicional
16—5	16	Sidarta	54	4	M. Plaza	N. Peralta	1820	5.a de Me Gusta en 1.200; con 54; en 1.15 3/5; Condicional

CONTRATIEMPOS: ANY, ARISTA, CIBA, CLAIREFONTAINE, DOÑA PEPA y SIDARTA.

TERCERA CARRERA.— 1.200 metros.— Condicional.— A las 8.35 horas.

6—7	1	Achornita	54	9	J. Duarte	R. Quiroz	1699	7.a de Doctrina en 1.200; con 52; en 1.15 3/5; Condicional.
12	2	Boratada	54	14	E. Soto	L. Castro R.	1189	12.a de Colegiala en 1.200; con 54; en 1.15 2/5; Condicional
11c—9c	3	Chupilca	54	13	J. Eguren	L. E. Toledo	1752	9.a de Pauto en 1.500; con 51; en 1.33; Condiciona; Cub
12c—8	4	Demandada	54	15	A. González	H. Jara	1819	8.a de Colegiala en 1.200; con 53; en 1.15 2/5; Condicional
Debutante	5	F. Silvestre	54	6	C. Sepúlveda	P. Briones	——	Debutante hija de Neópolis que tiene a su cuidado P. Briones
6—8	6	Fraternité	54	4	H. Salas	J. M. Baeza	1869	8.a de Salomé en 1.400; con 53; en 1.15 2/5; Condicional.
7—5	7	Galaxia	54	1	J. Salinas	A. Ramírez	1819	5.a de Coegiada en 1.200; con 53; tiempo: 1.15 2/5; Condic.
10	8	Melina	54	5	V. Berra	E. Cáceres	1624	10.a de Chicoca en 1.400; con 53; en 1.28; Condicional.
Debutante	9	Mentolada	54	8	D. Cerda	G. Avila	——	Debutante, hija de Atophan que prepara Gabriel Avila.
11	10	Pelta	54	16	F. Toro	A. Bullezú	1869	11.a de Salomé en 1.400; con 50; tiempo 1.28; Condicional
Reaparece	11	Rahue	54	10	J. Latorre	O. López	1623	11.a de Mantagua en 1.400; con 54; en 1.27. Condicional.
Reaparece	12	Resoluta	54	12	R. Madariaga	O. Jara	1410	14a de La Tarde en 1.500; con 53; en 1.34; Condicional Club
Debutante	13	Salvajona	54	7	A. Parra	R. Parra	——	Debutante hija de Coronada que tiene a su cuidado R. Parra
12	14	Tarará	54	3	J. Martínez	A. Vodanovic	1820	12.a de Me Gusta en 1.200; con 54; en 1.15 3/5; Condicional
3	15	Tranquita	54	2	B. García	J. Vial	1819	3.a de Colegiala en 1.200; con 54; en 1.15 2/5; Condicional
8—11	16	Zamacueca	54	11	C. Ibarra	C. Santos	1820	11.a de Me Gusta en 1.200; con 54; en 1.15 3/5; Condicional

CONTRATIEMPOS: BORATADA, DEMANDADA, PELTA, TARARA y TRNQUITA.

CUARTA CARRERA.— 1.200 metros.— 12a. serie.— A las 9 horas.

15—15	1	Crespa	54	12	C. Ibarra	Eto. Castillo	1822	Ultima (15.a), deA lguacil en 1.200; con 54; en 1.15; 10.a s.
13	2	Oidora	54	1	V. Barra	E. Cáceres	1702	13.a de Robinson en 1.200; con 50; en 1.15; 8.a serie.
14—5	3	Rubén	54	6	R. Madariaga	P. Briones	1868	6.a de Cosmic Ray en 1.200; con 51,3; en 1.15; 12.a serie.
9—5—3—1	3a	Cosenza	53	16	A. Parra	P. Briones	1867	GANO a Pamelito en 1.200; con 53; en 1.15 3/5; 13.a serie
6—10	4	Monna Vanna	53	10	L. Muñoz	A. Vodanovic	1868	10.a de Cosmic Ray en 1.200; con 53,6; en 1.15; 12.a serie
2—2—10—14	5	Susanella	53	9	D. Cerda	R. Quiroz	1868	14.a de Cosmic Ray en 1.200; con 53,5; en 1.15; 12.a serie
9c—7	6	Amenazadora	53	8	J. Martínez	R. Pérez	1856	7.a de Volantín en 1.500; con 55; en 1.34 3/5; 9.a serie
13—13—13	7	Bazara	52	14	G. Meneses	O. Beuzenberg	1822	13.a de Alguacil en 1.200; con 52; en 1.15; 10.a serie
11—4—7—15	8	Doña Clara	52	2	M. Alquinta	A. Lab	1868	Penúlt. (15.a), de Cosmic Ray en 1.200; con 52; en 1.15; 12.a
6—12—11—6	9	Mi Ranita	51	3	L. Hevia	H. Parra	1663	5.o de Cosmic Ray en 1.20; con 54; en 1.15; 12.a serie.
12	10	Conglomerado	51	13	F. Suárez	L. Herrera	1703	12.o de Murray en 1.200; con 51,8; en 1.16; 10.a serie
Reaparece	11	Jacamara	51	15	S. Allende	H. Yáñez	1214	No figuró en la de Tabaco Rubio en 1.400; con 53; en 1.30
9—7—2	12	Pamelito	50	11	C. Sepúlveda	C. Castro	1867	2.o de Cosenza en 1.200; con 54,6; en 1.15 3/5; 13.a serie.
11—7—10	13	Raspadura	50	5	H. Basay	M. Rendic	1822	10.a de Alguacil en 1.200; con 50; tiempo: 1.15; 10.a serie
12—8—12	14	Dulce Noche	49	4	J. Amestelly	O. Becerra	1822	12.a de Alguacil en 1.200; con 49; en 1.15; 10.a serie
12	15	Marisol	49	7	J. Duarte	T. Herrera	1868	12.a de Cosmic Ray en 1.200; con 49; tiempo 1.15; 12.a serie

CONTRATIEMPOS: OIDORA, COSENZA, SUSANELLA y DOÑA CLARA.

QUINTA CARRERA.— 1.200 metros.— 11a. serie.— A las 9.30 horas.— (Primera válida para la Apuesta Doble.)

3	1	Atocongo	54	11	H. Salas	H. Jara	1788	3.o de Estampada en 1.400; con 52,7; en 1.29; 9.a serie
12—6	2	Nuncho	54	9	C. Sepúlveda	R. Rabello	1871	6.o de Sun Ren en 1.200; con 50,2; en 1.15; 10.a serie
1	3	Monocle	53	3	V. Romero	J. H. Medina	1626	GANO a Susanella en 1.200; con 53,2; en 1.16; 10.a s. (Rep.)
1—6—9	4	Corsi	53	4	S. Pradenas	D. Torres	1771	9.o de Hanning en 1.200; con 52; en 1.15 2/5; 8.a serie
4—4—2—6	5	Cuete	53	13	M. Alquinta	M. Valenzuela	1870	6.o de Ghiberti en 1.200; con 54; en 1.14 3/5; 11.a serie
6—4—2—1	6	Cosmic Ray	52	6	D. Cerda	R. Quiroz	1868	GANO a Waltari en 1.200; con 51, en 1.15; 12.a serie.
7—2	7	Waltari	52	7	B. García	E. Bécar	1868	2.o de Cosmic Ray en 1.200; con 54; en 1.15; 12.a serie
7—11—13	8	Lagarterana	52	1	M. Torres	R. Peralta	1824	13.a de El Panul en 1.200; con 53; en 1.15 3/5; 9.a serie
8—3—5—7	9	Don Marcos	51	10	L. Hevia	A. Lab	1824	7.o de El Panul en 1.200; con 52; en 1.15 3/5; 9.a serie
13—9—14	10	Girondine	51	12	L. García	E. Scala	1824	Penúlt. (14.a), de El Panul en 1.200; con 52; en 1.15 3/5; 9.a
6—11—9	11	Mortimer	51	2	L. Camus	P. Briones	1766	9.a de Falco en 1.200; con 53; en 1.14 1/5; 9.a serie.
12c—11	12	Joan Bennett	50	14	J. Martínez	A. Amaro	1870	11.a de Ghiberti en 1.200; con 51; en 1.14 3/5; 11.a serie
11—6—7—7	13	Primaveral	50	[illegible]	J. Amestelly	J. Bernal	1870	7.o de Ghiberti en 1.200; con 51; en 1.14 3/5; 11.a serie
6v—17c	14	Zarpada	49	5	J. Cañete	Eto. Castillo	1753	Ultima (17.a), de Alunada en 1.000; con 49; en 1.á 7.a; Club

CONTRATIEMPOS: CORSI, CUETE, MORTIMER, y JOAN BEN NETT.

SEXTA CARRERA.— 1.200 metros.— 10a. serie.— A las 10 horas.

13—2	1	Beotis	54	13	I. Sandoval	M. Velarde	1871	2.o de Sun Ren en 1.200; con 52; tiempo: 1.15; 10.a serie
7—12—6—10	2	Megatón	54	7	A. Parra	R. Parra	1873	10.a de Falco en 1.200; con 51; en 1.14; 9.a serie
13—12c	3	Kerville	53	14	S. Pradenas	M. Muñoz	1802	12.a de Cucharita en 1.300 con 50; en 1.18 2/5; 7.a; Club
2—3—2—5	4	Ancoa	52	11	G. Meneses	C. Rivera	1871	5.a de Sun Ren en 1.200; con 53; tiempo 1.15; 10.a serie
4c—8c—10c	5	Coneja	52	2	E. Soto	A. Carreño	1778	10.a de Cuchilla en 1.100; con 47; en 1.05 3/5; 6.a s. Club.
13c	6	Cuckoo	52	5	J. Toro	Fdo. Olave	1753	13.a de Alunada en 1.000; con n 52; en 1.; 7.a serie; Club
16—16	7	Langostino	52	6	L. García	R. Villa	1826	Ultimo (16.a), de Hammed en 1.200; con 51,7; en 1.14 3/5; 8.a
4c—6c—9c	8	Mofa	52	3	J. Amestelly	A. López	1753	9.a de serie de Alunada en 1.000; con 47; en 1.; 7.a serie; Club.
16—12—14	9	Aplicación	51	9	J. Cañete	L. E. Toledo	1871	Ultima (14.a), de Sun Ren en 1.200; con 52,6; en 1.15; 10.a
7—7—12	9a	Despreciado	50	10	J. Eguren	L. E. Toledo	1826	12.o de Hammed en 1.200; con 51,5; en 1.14 3/5; 8.a serie
14—14—8	10	Carmorán	51	16	J. Barrios	A. H. García	1826	8.o de Hammed en 1.200; con 52; en 1.140 3/5; 8.a serie
9—13	11	Las Lomas	51	4	V. O. Alvear	H. Galaz	1871	Penúlt. (13.a), de Sun Ren en 1.200; con 52,4; en 1.15; 10.a
10—2	12	Guapo	50	1	B. García	E. Núñez	1870	2.o de Ghiberti en 1.200; con 52; en 1.14 3/5; 11.a serie
2—5—11	13	Barbián	50	8	S. González	J. Muñoz R.	1826	11.a de Hammed en 1.200; con 51; tiempo: 1.14 3/5; 8.a s.
5—16c	14	Kikita	50	15	J. M. Aravena	A. Proschle	1753	Penúlt. (16.a), de Alunada en 1.000; con 51; tiempo 1.; 7.a
1—10—13	15	Petulancia	50	12	R. Montoya	F. 2º Chamorro	1828	13.a de Pic Pic en 1.200; con 49; en 1.14; 7.a serie.

CONTRATIEMPOS: CUCKOO.

SEPTIMA CARRERA.— 1.200 metros.— 2a. serie.— A las 10.30 horas.— (Segunda válida para la Apuesta Doble.)

10—3	1	Artillero	58	1	U. Gaete	J. Troya	1770	3.o de Yastá en 1.200; con 52,5; tiempo 1.13; 2.a serie
10c—2	2	Aristócrata	57	4	P. Ulloa	O. Silva	1770	2.a de Yastá en 1.200; con 50; tiempo: 1.13; 2.a serie
1c—1	3	Cuncumén	57	12	J. Toro	M. Araneda	1823	GANO a Belep en 1.200; con 50; tiempo 1.14; 2.a serie
2—9—11	4	Big Winner	55	13	M. Ramírez	T. Herrera	1823	11.o de Cuncumén en 1.200; con 56,5; en 1.14; 2.a serie
Reaparece	5	Big Money	54	7	D. Cerda	R. Quiroz	1450	Ultima (11.a), de Pegaso en 1.500; con 54; en 1.33 4/5; 2.a
6c—3—1	6	Brochazo	53	10	R. Madariaga	C. Muñoz G.	1831	GANO a Curimont en 1.200; con 50,2; en 1.12 3/5; 3.a serie
12—3c—4c	7	Barniz	53	5	F. Toro	J. Suárez	1838	4.o de Vistosona en 1.200; con 52; en 1.10 2/5; 1.a; Club
1—5—1	8	Gauchesco	53	2	J. Martínez	J. Castro R.	1874	GANO a Novelón en 1.200; con 49,5; en 1.12 2/5; 3.a serie
7c—3c—8c	9	Bataclán	52	9	E. Soto	R. Rabello	1838	Penúlt. (8.o), de Vistosona en 1.200; con 51; en 1.10 2/5; 1.a
7—8—13c—12c	10	Bangkok	51	11	E. López	E. Bécar G.	1891	Penúlt. (12.o), de Ansiado en 1.100; con 50; 1.05; 4.a; Club
9—5—3	11	Esponja	51	14	E. Peña	J. Salas	1823	3.a de Cuncumén en 1.200; con 50,7; en 1.14; 2.a serie
3—10—12	12	Big American	50	3	J. Amestelly	H. Jara	1874	12.o de Gauchesco en 1.200; con 57,5; en 1.12 2/5; 3.a serie
12c—8—13	13	Hill Pormy	50	15	A. Parra	R. Parra	1874	13.o de Gauchesco en 1.200; con 57,5; en 1.12 2/5; 3.a serie
7c—9c—8	14	P. Rubio	48	8	N. Vásquez	F. Galleguillos	1874	8.o de Gauchesco en 1.200; con 55; en 1.12 2/5; 3.a serie
6—1—9—9	15	Sendero	47	6	J. M. Aravena	A. Petit	1874	9.o de Gauchesco en 1.200; con 54,6; en 1.12 2/5; 3.a serie

CONTRATIEMPOS: BIG WINNER.

OCTAVA CARRERA.— 1.500 metros.— Carrera Especial.— A las 11 horas.

1—7c	1	Zorro Veloz	64	4	F. Toro	J. Suárez	1755	Ultimo (7.o) de Jauja en 1.800; con 61; en 1.49; Clásico; Cl.
1—3—2	2	Fiel	57	9	E. Araya	D. Torres	1825	2.o de Cachuco en 2.000; con 56; en 2.07; Clásico.
12c—4	3	Coal	53	3	E. Soto	O. Silva	1625	4.o de Cachuco en 2.00; con 55, tiempo: 2.07; Clásico.
12c—3	4	Tubib	52	10	H. Pilar	A. Petit	1791	3.o de Pillanlelbún en 1.500; con 54; tiempo: 1.32; Clásico
1c—9	5	Esfumada	50	2	F. Meneses	J. Inda G.	1825	9.o de Cachuco en 2 00; con 53; tiempo: 2.07; Clásico.
1—1c	6	Mantagua	50	8	J. Martínez	J. Melero	1797	GANO a Sharif en 1.200; con 50; tiempo 1.11; Cond. Club
8c—2	7	Caluga	49	1	C. Sepúlveda	P. Briones	1791	2.o de Pillanlelbún en 1.500; con 51; tiempo 1.32; Clásico.
3c—7c—3	8	Rico Milla	48	7	J. Amestelly	O. Becerra	1825	3.o de Cachuco en 2.000; con 48,8; en 2.07; Clásico.
7—4c—1c—3c	9	Skittish	47	6	A. Parra	V. Ramírez	1886	3.o de Demagogo en 1.600; con 54; en 1.37 1/5; Clásico.
2c—8c	10	Numen	45	5	S. Escudero	J. Salas	1803	8.o de Centinela en 1.900; con 48; en 1.55 2/5; Clásico; Cl.

CONTRATIEMPOS: ZORRO VELOZ y SKITTISH.

NOVENA CARRERA.— 1.200 metros.— 8a. serie.— A las 11.35 horas.— horas.— (Primera válida para la Apuesta Triple.)

10c—12	1	Cantahor	54	4	J. Martínez	R. Pérez	1744	12.o de Zuliano en 1.200; con 52; tiempo 1.13 2/5; 5.a serie
6—1—6—2	2	Compleja	54	10	L. Hevia	L. A. Orellana	1875	2.a de Ojo de Aguila en 1.200; con 50,5; en 1.14; 8.a serie
4	2a	Pudorosa	54	9	B. García	L. A. Orellana	1769	4.a de Selecciones en 1.200; con 52,6; en 1.14 2/5; 6.a serie
13—9	3	Norfolk	54	16	D. Cerda	R. Quiroz	1872	9.o de Muci en 1.200; con 52; tiempo: 1.15 2/5; 7.a serie
14—11—6	4	Tarsiana	54	14	F. Toro	A. Valenzuela	1872	6.a de Muci en 1.200; con 52; en 1.15 2/5; 7.a serie.
6—14	5	Ariadna	53	11	R. Madariaga	R. Briones	1875	Ultima (14.a), de Ojo de Aguila en 1.200; con 54,5; en 1.14
14c	6	Rinsol	53	3	C. Sepúlveda	J. B. Castro	1757	14.o de Nomalía en 1.000; con 54; en 0.59; 6.a serie; Club
8—1—9—5	7	Boston Pal	52	7	G. Meneses	O. Beuzenberg	1875	5.o de Ojo de Aguila en 1.200; con 53,5; en 1.14; 8.a serie
1	8	El Solitario	52	7	E. Soto	A. Petit	1773	GANO a Sun Lord en 1.200; con 53; en 1.15 4/5; 7.a serie
14—8—13	9	Scapin	52	6	N. González	J. Suárez	1875	Penúlt. (13.o), de Ojo de Aguila en 1.200; con 53,5; en 1.14.
5—5—3	10	Sirena	52	8	C. Ibarra	H. Jara	1769	3.a de Selecciones en 1.200; con 50,5; en 1.14 2/5; 6.a serie
2—6—7	11	Balarina	52	1	M. Alquinta	O. Silva	1875	7.a de Ojo de Aguila en 1.200; con 53; en 1.14; 8.a serie
2—2	12	Tameli	52	12	J. Toro	F. Olave	1772	2.a de Boston Pal en 1.200; con 57,5; en 1.14 2/5; 8.a serie
7—14—14—3	13	Salima	51	13	L. Camus	H. Yáñez	1875	3.a de Ojo de Aguila en 1.200; con 51; en 1.14; 8.a serie.
5—17	14	Tía Claudina	51	15	C. Ojeda	D. Miranda	1863	Penúlt. (17.a), de Oeste en 1.500; con 49,5; en 1.33 3/5; 6.a
11—4—9—4	15	Romy	51	5	H. Pilar	H. González	1875	4.a de Ojo de Aguila en 1.200; con 51; en 1.14; 8.a serie

CONTRATIEMPOS: CANTAHOR, BALARINA y SALIMA.

DECIMA CARRERA — 1.200 metros.— 9a. serie.— A las 12.10 horas.

14—13—0—9	1	Egilope	54	10	J. Barrios	L. E. Toledo	1875	9.o de Ojo de Aguila en 1.200; con 51; en 1.14; 8.a serie
11	2	Yacuto	54	4	J. Latorre	R. López	1875	11.o de Ojo de Aguila en 1.200; con 51; en 1.14; 8.a serie
15—7—2	3	Golazo	53	11	F. Toro	H. Cisternas	1873	2.o de Golazo en 1.200; con 52,5; en 1.14; 9.a serie
1—3—2—8	4	Robinson	53	15	G. Meneses	C. Rivera	1875	8.o de Ojo de Aguila en 1.200; con 50,5; en 1.14; 8.a serie
7—6	5	Alazán	53	14	M. Plaza	N. Peralta	1875	6.a de Ojo de Aguila en 1.200; con 50; en 1.14; 8.a serie
Reaparece	6	Tomasito	53	5	M. Torres	R. Peralta	——	No corre desde el año pasado. Reaparece con buenos cotejos
Reaparece	7	Holandesa	52	7	B. García	J. Vial	1323	14.a de Milagrito en 1.200; con 52,5; en 1.14 3/5; 7.a serie
3c-10c-11-14	8	Perseguidora	52	2	D. Cerda	G. Avila	1873	14.a de Falco en 1.200; con 53,6; en 1.14; 9.a serie
3—6—3—1	9	Sun Ren	52	6	J. Toro	R. Rabello	1871	GANO a Beotis en 1.200; con 52,5; tiempo 1.15; 10.a serie
7c—10c	10	Salinita	52	13	L. Camus	I. Duque	1888	10.a de Alunada en 1.100; con 53; en 1.06; 6.a serie Club
Reaparece	11	Gaeta	51	1	A. Díaz	F. Castro	1456	15.a de Holocausto en 1.500; con 53,5; tiempo 1.35; 7.a serie
11—13	12	Standard	51	9	L. Muñoz	J. R. Quinter.	1873	13.o de Falco en 1.200; con 52,7; tiempo: 1.14; 9.a serie
13	13	Dactilógrafa	50	3	E. González	O. Becerra	1860	13.a de Chalons en 1.500; con 50,5; en 1.32 3/5; 7.a serie
2—9—12	14	Mirthita	50	12	L. Hevia	R. Quiroz	1873	12.a de Falco en 1.200; con 51,5; tiempo 1.14; 9.a serie
13—10	15	Titanita	50	8	N. González	M. Martínez	1773	10.a de El Solitario en 1.200; con 54; en 1.15 4/5; 7.a serie

CONTRATIEMPOS: ROBINSON, STANDARD y TITANITA.

UNDECIMA CARRERA.— 1.200 metros.— 7a. serie.— A las 12.45 horas.— (Segunda válida para la Apuesta Triple.)

Reaparece	1	Aracajú	54	7	B. García	J. Vial	915	12.o de Big American en 1.200; con 53,6; tiempo 1.13 3/5; 5.a
13—7—2	2	S. Triunfos	54	2	D. Cerda	G. Avila	1872	2.o de Muci en 1.200; con 53; en 1.15 2/5; 7.a serie
11—9—13—11c	3	D. Panchita	54	16	J. Duarte	T. Herrera	1841	Penúl. (11.a), de Precavida en 1.200; con 56; en 1.11; 4.a
6—9—0	4	Mr. Chuki	54	1	M. Alquinta	J. Posadas	1866	No figuró en la de 1.500; con 53,5; en 1.32 3/5; 5.a serie.
Reaparece	5	Malva	53	14	J. Amestelly	A. Bullezú	1552	Ultima (13.a), de Caluga en 1.200; con 54; en 1.13 2/5; Cond.
10—9—7	6	Cabiria	52	4	L. García	E. Scala	1872	7.a de Muci en 1.200; con 53,5; tiempo 1.15 2/5; 7.a serie
11—5	7	Curiosidad	52	13	J. Toro	A. Gutiérrez	1872	3.a de Muci en 1.200; con 52; en 1.15 2/5; 7.a serie
1c—1c—4—16	8	O. Negro	52	6	L. Camus	A. Sepúlveda	1829	Ultimo (16.o), de Gran Puyehue en 1.200; con 53,5; 1.15; 6.a
13—10	9	Capacitada	52	9	B. Campos	A. López	1794	10.a de Kim Novak en 1.400; con 52; en 1.27 3/5; 6.a serie
11c—9c—10	10	Dyna	52	11	H. Vilches	M. Rendic	1872	10.a de Muci en 1.200; con 53; en 1.15 2/5; 7.a serie
1—5—4	11	L. M. Linda	52	3	J. Barrios	A. Vodanovic	1872	4.a de Muci en 1.200; con 52; en 1.15 2/5; 7.a serie
1—3—7c	12	Silvestre	52	5	J. Martínez	J. Santos	1757	7.o de Nomalía en 1.000; con 53; en 0.59; 6.a serie; Club
1—10	13	Turf Doll	52	12	V. Ubilla	F. Gazmuri	1829	10.a de Gran Puyehue en 1.200; con 53; en 1.15; 6.a serie
15	14	Hill Fox	51	8	J. Meneses	C. Rivera	1829	Penúlt. (15.o), de Gran Puyehue; 1.200; con 52,6; en 1.15
4—1—5	15	Pic Pic	51	15	C. Sepúlveda	A. Petit	1872	5.o de Muci en 1.200; con 52,6; en 1.15; 2/5; 7.a serie
6—9—12c	16	Spartana	51	10	L. Muñoz	J. B. Castro	1758	12.a de Lupin en 1.200; con 50; con 58 4/5; 5.a serie; Club

CONTRATIEMPOS: DOÑA PANCHITA, CURIOSIDAD, ORFEO NEGRO, y HILL FOX.

(PASA A LA PAGINA 17)

Un Eterno Viajero

René Cruzat, el jinete chileno, que ha estado en muchas pistas y siempre a truinfado

—"Estuve con René Cruzat en Estados Unidos...".
—¿Saben quién estaba en México?: René Cruzat...
—Ví ganar a René Cruzat el Clásico bogotano...
Y siguen —los que regresan— contando donde vieron a René Cruzat... "el jinete trotamundo" que hoy está en Chile, su patria.

—"Si hiciera un censo de las horas de vuelo que tengo, creo, podría ser denominado "millonario del aire", como los grandes pilotos. Gran parte de mi vida la he pasado dentro de una cabina de un avión y de aeropuerto en aeropuerto.

—¿Cansado de esa vida..?

—Jamás, creo que es la vida más linda...

¿En cuántos países ha vestido de jinete...

—Panamá, Nicaragua, Cuba, Puerto Rico, Colombia, México, Estados Unidos, Canadá, Argentina, Perú, Brasil y como simple viajero en Venezuela...

—¿Dónde vio el mejor jinete?

—En Estados Unidos, se llama Bill Shoemaker.

—Cree usted que los látigos chilenos perdieron prestigio con el "famoso caso colombiano"...

—No lo creo. Siempre se nos prefiere. Prueba de ello es que he sido designado —con una misión que me honra— para que haga las gestiones posibles para que nuevas fustas nuestras vayan hasta Bogotá...

—¿Siempre tanto interés en el hipismo colombiano?

—¡Siempre! Se juegan algo así como 280 mil dólares por reunión.

—¿Y la población caballar..?

—Siempre es baja.

—¿Hay algún elemento chileno que destaque?

—Quedan pocos. Siempre hay interés en los valores nuestros, porque resisten trainings largo.

—¿Cuál es el mejor valor en la actualidad, de la hípica bogotana..?

—King Robert, pero está próximo a ser llevado a Venezuela.

Y ya que lo hemos llevado a temas generales, volvemos a girar en la conversación, a René Cruzat...

—¿Cuántas carreras cree ha ber ganado..?

—Estoy en las novecientas. Comencé en el año 1944. Me fuí al exterior en 1951.

—¿La más importante?

—El "Derby Colombiano" pese a que en cantidad de premios gané en California una carrera importantísima con un ejemplar argentino llamado Rumbo.

—¿El mejor caballo que ha dirigido..?

—(Sonríe). "el mejor de todos Fullero... Digo Fullero porque la mitad era mío. Lo adquirí junto a un entusiasta turfman colombiano, el doctor Fernando Villa y nos dio satisfacciones. En esta respuesta hay mucho de sentimentalismo..."

—¿Cuánto tiempo que no venía pos estos lados..?

—Hace justamente cuatro años...

—¿El llevar jinetes a Colombia es el motivo de su viaje?

—¡No!, hay algo mucho más importante. Quería estar estos días en Chile para estar junto a mi hija que cumplía diecisiete años. Me hice esta promesa y aquí estoy junto a ella".

—¿A qué país, de los muchos que ha estado, le agradaría volver..?

—A todos...

Eterno viajero. Romántico. Sentimental, es René Cruzat, el jinete que hoy está en Chile y mañana... no sabemos dónde.

RENE CRUZAT está en Chile. Vino al cumpleaños de su hija, con quien aparece en la foto. Eterno viajero, piensa buscar otros caminos. Se hará empresario hípico. Sigue en el oficio, y en la hípica colombiana se le destaca mucho.

Valparaíso Sporting Club

Domingo 11 de octubre de 1964

PRIMERA CARRERA.— 1.300 metros.— Indice: 21-29.— A las 13.30 horas.

0—6—0—0	1	Trigonia	55	12	G. Lerma	O. Leiva
3	2	Arrayanina	53	6	J. Monardes	E. Vidal
0	3	Bella Sombra	53	5	L. Vásquez	S. Fuentes
5—5—2	4	Chiquitín	52	2	J. Bórquez	S. Fuentes
0—3—3—2	5	Calandria	53	9	E. Frías	H. Alcántara
Reaparece	6	Mi Platita	53	13	L. Mejías	G. Avila
0	7	Cantora	52	3	R. Núñez	L. Bernal
3—0—3	8	Barriguita	51	10	P. Hernández	F. Parisi
0	9	Catalán	51	4	Luis A. Salas	F. Galeguillos
3—6—6—6	10	Cumulus	50	11	V. Lobos	O. Aliaga
0—0—0—0	11	Pireo	49	1	L. Yáñez	L. Alvarez B.
0—0—0—0	12	Indiano	47	8	C. Jorquera	O. Castillo
0	13	Shell City	47	7	E. Wastavino	H. Jara

CONTRATIEMPOS: TRIGONIA y BELLA SOMBRA.

SEGUNDA CARRERA.— 1.500 metros.— Condicional.— A las 14 horas.

0	1	Copetín	57	11	G. Lerma	G. Sarmiento
4—0—0—0	2	Chadar	52	4	C. Astorga	G. Sarmiento
6—2—5	3	Dov	55	6	E. Romero	G. Avila
0—0—0	4	Monofiel	55	1	D. Santibáñez	L. Romero
———	5	Shangay Li	55	5	D. Ahumada	U. Duque
0—0—0	6	Wolfgang	55	3	J. Bórquez	O. Aliaga
0	7	Comofuego	54	12	L. Duque	M. Maira
0—0—2—0	8	Rediablo	54	7	E. Muñoz	Or. Silva
3—3—2—4	9	Gianpiero	50	13	S. Azócar	Alv. Breque
5—0—0—6	10	Bien Bella	47	9	R. Durán	D. Araya
3—0—5—3	11	Bosquelina	47	8	J. Miranda	R. Carvajal
4—5—5—2	12	Mercenaria	47	2	L. Yáñez	I. Saavedra
0—0—6—4	13	Skyros	47	10	J. Monardes	L. Alvarez B.

CONTRATIEMPOS: DOV

TERCERA CARRERA.— 1.300 metros.— Handicap.— A las 14.30 horas.

1	1	Big Flower	55	10	J. Manríquez	H. Navarro
Reaparece	2	Polvorín	55	5	C. Astorga	G. Sarmiento
0—0—2—0	3	Pompello	55	7	E. Romero	M. Maira
Reaparece	4	Antique	53	1	N. N.	U. Duque
3—0—1	5	Marco A.	52	2	J. Miranda	O. Urbina
0—4—0—4	6	Ava Gardner	51	6	L. A. Salas	Or. Silva
0—4—0—0	7	Sogaval	50	4	J. Monardes	D. Alvarez
1—1—0—0	8	Australiana	49	11	R. Quiroz	O. Leiva
0—0—0—0	9	Flecha Dorada	49	9	S. Azócar	G. Pérez
0—0—0—0	10	Chaqueta	48	8	Edo. Vásquez	F. Castro C.
1—0—0—0	11	Lunik	46	3	L. Yáñez	R. Saavedra

CONTRATIEMPOS: POMPELLO, AUSTRALIANA y FLECHA DORADA.

CUARTA CARRERA.— 1.300 metros.— Handicap.— A las 15.05 horas.— (Primera Apuesta Doble.)

0—0—0—6	1	Miracolo	60	9	O. Saavedra	R. Saavedra
2—6—4— 2	2	Mocambo	57	3	G. Farfán	E. Vidal
———	3	D. Fugata	56	9	C. Astorga	G. Sarmiento
———	4	D. Quijote	54	4	J. Farías	F. Castro C.
0—1—3—0	5	P. Escocés	54	8	R. Arredondo	G. Mancilla
2—0—6—6	6	G. Conde	52	10	S. Arellano	H. Jara
———	7	Itahue	49	12	H. Obregón	H. Godoy
6—4—0—2	8	Platino	49	6	S. Azócar	Or. Silva
3—4—4—1	9	Falcato	48	1	J. Miranda	G. Sarmiento
Reaparece	10	Chanas	47	11	J. Monardes	D. Bernal
1—3—3—1	11	M. Vuelta	47	8	L. Yáñez	L. Alvarez B.
3—1—2—2	12	Atractiva	46	7	P. Hernández	A. Martínez

CONTRATIEMPOS: PRINCIPE ESCOCES y GRAND CONDE.

QUINTA CARRERA.— 1.300 metros.— Carrera Especial.— A las 15.40 horas.

0—1—2—1	1	Titián	59	1	E. Muñoz	Or. Silva
Reaparece	2	Busca	50	2	J. Miranda	Or. Silva
2—0—2—6	3	Reto	55	3	C. Astorga	G. Sarmiento
1—0—1—3	4	Sublevado	55	8	G. Farfán	E. Vidal
0—5—1	5	Kindesita	54	6	S. Azócar	R. Carvajal
2—3—5—3	6	Tabali	52	3	J. Monardes	E. Vidal
1—2—4—0	7	Arroyo	50	4	R. Durán	D. Araya
5—6—5—5	8	Fontenoy	48	7	L. Yáñez	H. Jara

SEXTA CARRERA.— 1.500 metros.— Handicap.— A las 16.15 horas.— (Primera Apuesta Triple.)

)—5—0—5	1	B. Emperor	57	6	G. Saavedra	D. Alvarez
—0—6—3	2	Fleuret	56	8	N. Bravo	A. Marchesini
)—0—3—0	3	Piccolino	52	4	D. Santibáñez	H. Jara
2—4—2—5	4	Ansioso	51	2	S. Azócar	L. E. Vásquez
—3—0—4	5	Torquemada	48	10	J. Monardes	L. E. Vásquez
———	6	Parece	49	7	J. Miranda	O. Beuzenberg
—2—2—2	7	C. Rare	46	1	L. Yáñez	E. Saavedra
—0—4—3	8	Luzón	46	9	P. Hernández	C. Muñoz
—0—3—1	9	Krupp	45	3	R. Durán	F. Gelleguillos
0—4	10	R. Flush	45	3	L. Duque	R. Carvajal

CONTRATIEMPOS: ROYAL FLUSH.

SEPTIMA CARRERA.— 1.300 metros.— Indice: 39-49.— A las 16.50 horas.— (Segunda Apuesta Doble.)

—1—0—0	1	Barrica	56	11	O. Saavedra	O. Urbina
—2—0	2	M. Burn	47	6	J. Parra	O. Urbina
—1—0—0	3	C. Gitano	56	5	E. Romero	Or. Silva
—2—3—3	4	Aló Aló	50	9	J. Bórquez	L. Romero
—3—0	5	Colmao	50	12	P. Hernández	F. Parisi
—5—3—0	6	Magancia	50	7	J. Gálvez	J. Manríquez
—1—0—0	7	Mistery	50	2	S. Azócar	Av. Breque
—5—2—0	8	P. Dauphine	50	1	R. Durán	O. Aliaga
—6—6	9	El Ganó	49	8	J. Miranda	G. Pérez
—0—0—1	10	F. de Lis	49	3	L. A. Salas	U. Bravo
—0—0—0	11	Benévola	47	13	J. Monardes	E. Vidal
—1—6—1	12	Entrepiso	47	10	L. Yáñez	L. Alvarez B.
—.—.—.	13	Grimpola	46	4	L. Duque	L. E. Vásquez

CONTRATIEMPOS: MISTER BURN, CANTOR GITANO, COLMAO, MAGANCIA, MISTERY y BENEVOLA.

OCTAVA CARRERA.— 1.300 metros.— Indice: 53-61.— A las 17.25 horas.— (Segunda Apuesta Triple.)

—3—1—5	1	Huilco	55	4	E. Romero	D. Alvarez
—1—1—3	2	Tatuada	53	12	G. Farfán	F. Castro C.
—0—0—0	3	Tipo Rico	52	10	J. Farías	Alv. Breque
—0—0—0	4	Ben Alí	51	3	L. Mejías	R. Saavedra
—3—0—1	5	Voladora	51	5	J. Miranda	R. Saavedra
—4—6—0	6	Lujosa	50	6	E. Vásquez	H. Jara
—0	7	De Repente	49	8	P. Hernández	H. Jara
eaparece	8	Nerone	49	8	S. Azócar	E. Vidal
—0—6—1	9	Aldi La	48	11	J. Monardes	E. Vidal
	10	Resala	49	7	L. A. Salas	Or. Silva
—0—0—1	11	Reidor	48	2	L. Yáñez	A. Martínez
	12	R. Chandía	48	13	N. N.	D. Bernal
—6—0—0	13	Tamboreo	47	1	J. Gálvez	J. Manríquez

CONTRATIEMPOS: TIPO RICO, BEN ALI, DE REPENTE, RESALA y TAMBOREO

NOVENA CARRERA.— 1.300 metros.— Indice: 43-52.— A las 18 horas.— (Tercera Apuesta Triple.)

—5—0—0	1	Landeau	55	5	R. Núñez	R. Bernal
—0—2—0	2	Patrullera	55	10	J. Gálvez	L. E. Vásquez
—0—0—0	3	Bañador	54	8	S. Arellano	H. Jara
—2—3—5	4	Buque	54	1	G. Farfán	A. Marchesini
—0—3—2	5	Cipriano	54	2	E. Romero	Alv. Breque
—0—0—3	6	Q. Libertad	54	6	E. Muñoz	Or. Silva
—0—6—0	7	Donar	52	9	C. Astorga	G. Pérez
—4—4	8	San Carlos	50	11	R. Durán	D. Araya
—3—3—1	9	Ivonne	49	7	S. Azócar	R. Carvajal
—0—0—0	10	Maravillado	49	4	J. Miranda	N. Ramírez
—0—5—6	11	Big Prince	48	12	E. Vásquez	O. Castillo
	12	Mi Choquita	48	3	L. Yáñez	L. Alvarez B.

CONTRATIEMPOS: LANDEAU, BAÑADOR, BUQUE, SAN CARLOS, DONAR y BIG PRINCE.

APRONTES PARA ELEGIR

HIPODROMO CHILE

PRIMERA CARRERA
COMITIVA . . . 500 0,30 4|5
FREVIRO (bajada) 400 0,24

SEGUNDA CARRERA
GRUÑON . . . 1.000 1.05

TERCERA CARRERA
TIROL . . . 1.200 1.17 2|5

CUARTA CARRERA
EL MAYA . . . 1.200 1.18 3|5
P. ORIENTAL (b.) 400 0.22 3|5
TABARIN (bajad.) 400 0,22 2|5

QUINTA CARRERA
SECILO . . . 1.400 1.21
MONTALBAN (baj.) 600 0.36
AZULEJO . . . 500 0,31

SEXTA CARRERA
AGRIGENTO . . . 1.000 1.05
MENTON . . . 800 0,50 2|5
CHAMBECO . . . 400 0,25

SEPTIMA CARRERA
BELEP . . . 1.000 1.04

OCTAVA CARRERA
SERVICIAL . . . 800 0,49 3|5
YASTA (bajada) 400 0,21 3|5
BARIBAL (bajada) 400 0,22 3|5
U. RECUERDO . . 1.000 1.03 2|5
R. PADDOCK . . 1.200 1.16

NOVENA CARRERA
PALMETA . . . 500 0,30 2|5
ESTIRON . . . 600 0,37
MIRASIERRA (b.) 400 0,23
TROVADOR . . . 500 0,32

DECIMA CARRERA
RENOWN (a vol.) 1.200 1.10
ROJELANA (baj.) 600 0,36
RAJAH . . . 600 0,39 3|5

UNDECIMA CARRERA
CHADRON . . . 1.200 1.18 2|5
A. ROJO . . . 1.200 1.16 3|5
CHOC . . . 600 0.37 2|5

DUODECIMA CARRERA
TEDIOSA . . . 1.200 1.16 2|5
CHILLANEJO . . . 500 0,30 2|5
HOLOCAUSTO . . . 400 0,24 3|5

DECIMOTERCERA CARRERA
OESTE (bajada) . 500 0,29
NIZAM . . . 1.200 1.17
MUCI (bajada) . . 600 0,35

DECIMOCUARTA CARRERA
BALDOSIN . . . 600 0,37 3|5
SHELLTOX (baj.) . 400 0,23
PARABELLUM (b.) 600 0,35 3|5

CLUB HIPICO

PRIMERA CARRERA
M. PAOLA . . . 800 0,49 1|5
MISTER K. . . . 500 0,33
NOVELESCO . . . 500 0,31 2|5
D. NENA . . . 600 0,39
COCOROCO . . . 1.200 1.21

TERCERA CARRERA
JARDINERO .. .. 700 0.43 3|5
MERANO 1.000 1.04

TERCERA CARRERA "A"
ULTIMO GAUCHO . 800 0.49
FLAMING GIRL .. 800 0.50 2|5

CUARTA CARRERA
CENTINELA 1.600 1.52
MADAME PAQUIN . 800 0.52 2|5
RECIDIVA 700 0.47
MONREY 1.600 1.49

QUINTA CARRERA
DISUELTO .. .. . 1.200 1.20 3|5
REVERENDO .. .. 1.200 1.20 3|5
HEREDERO 800 0.52
LEBU 1.000 1.05
MONTE PATRIA .. 500 0.30 2|5

SEXTA CARRERA
ARCHIAS 1.000 1.05
PELE .. .. 800 0.51 3|5
PUNTAL .. .. .. 1.200 1.19 3|5
ZOQUETE .. .. .. 300 0.18 3|5

SEPTIMA CARRERA
CAPITAN POLITO . 500 0.30 3|5
AFECTUOSO 700 0.43
BALTICA 1.200 1.22
MINO 500 0.31

OCTAVA CARRERA
VISTOSONA .. .. 500 0.29 4|5
NEW LORD .. .. 700 0.43 1|5

NOVENA CARRERA
CALLIN 1.200 1.21
QUIET .. .. .. 1.000 1.04 3|5
CACHATIVA 1.000 1.05
RADIANT GIRL . 700 0.43 3|5
FARAS 1.200 1.20

DECIMA CARRERA
PIE LIGERO 700 0.45
ALTUNES 1.400 1.34
BANDONEON 1.400 1.35
SALTEÑO 1.600 1.45
NITEROI .. .. .. 400 0.24 3|5
(Repitió) 400 0.25
EL RASILLO 700 0.44

UNDECIMA CARRERA
ACREDITADO .. .. 1.400 1.34 1|5
CARITA MORENA . 1.200 1.17 1|5
DORAYA 1.200 1.19
TAO 1.000 1.05
LOREDANA .. .. .. 800 0.49 3|5
LUCRECIO 500 0.31
BOREAS .. .. .. 600 0.37 3|5
EL OSCAR .. .. .. 700 0.43 1|5
MISTER HILL .. . 1.000 1.05 3|5
JARDER .. .. .. 800 0.50 1|5

DUODECIMA CARRERA
CAREO 800 0.50
GUALETA 1.000 1.05
TABAOLA .. .. .. 1.200 1.18 2|5
LA PORFIADA 700 0.43
ESTERI .. .. .. 1.200 1.19 3|5
NITOS .. .. 500 0.30 4|5
VICHICULEN .. .. 400 0.24 2|5

DECIMOTERCERA CARRERA
TAPATIO .. .. .. 1.600 1.47 3|5
ITALA 1.600 1.53
FRISOLERA 1.600 1.52
LAKANAL .. .. .. 1.400 1.34 3|5
QUE VALOR 400 0.25
AGREVCA .. .. .. 500 0.30 2|5
COQUERA 1.200 1.19
QUILQUILCO .. .. 500 0.31 2|5

Arriba y Abajo

LA RACHA de infortunio sigue rondando las actividades hípicas. El sábado fueron Sergio Vera, Ricardo Jaque, Luis Caroca, Juan Amestelly y Gabriel Meneses. El domingo, Luis Godoy y Aurelio Núñez. Ayer, Carlos Pezoa. Gajes del oficio, de esa dura actividad que es ser jinete. ¡Animo muchachos! ● Esa dupla que pagó Eº 100 en el Club Hípico no fue lo suficientemente comentada. Ganó Banfield —favorito de LA NACION— y segundo llegó Batelier. Los tenedores de los vales respectivos se hacían cruces: "¡Pero, si Banfield es ganador clásico en esta pista y Batelier siempre ha hecho buenas carreras!". No aleguen tanto. Cobren, que es mucho mejor. Pero hay un signo característico, y el es del Stud Capri. Banfield luce los mismos colores de Miss Therese, Pánfilo y Maporal, y también de esa yegüita llamada Testa, que prepara Osvaldo Jara y que ganó una última carrera con un sport de 24. Palabra que uno termina por convencerse de que hay una vitamina de la suerte, así como hay otras para el raquitismo, la desnutrición y el hambre... No cabe otra explicación. ● El Clásico "España" tiene un número record de inscritos. Pocas veces habíamos visto tantos. Y la razón es simple. Con el resultado del año pasado se le perdió el respeto a este clásico, en cuya lista se inscribieron nuestros mejores fondistas. ¿Se acuerdan? Ganó Tranquilo con Neftalí Vásquez (¡) a Raspador, por ventaja perceptible. Después de eso, echamos de menos a Premiado. ● Se corren nombres para "El Ensayo", pero no hay una lista definitiva. Esa prueba condicional que se corre el lunes sobre 2.000 metros será un antecedente valioso para algunos preparadores. Prácticamente todos están con los ojos puestos en la prueba máxima. No hay que olvidar que fue esta condicional la que ganó Curiche, antes de vencer en "El Ensayo". Por ejemplo, Capotillo, Páramo, Alcalá, y Macherio, deciden su intervención con esta carrera. Si es posible, que empaten... ● Se va Marcotón y se pierde otro buen fondista. Pero ya empezaron los remates y la renovación anual de los valores empezará otra vez su curso inexorable. Es la ley de la vida. Los más jóvenes suceden a los más viejos... y esos jóvenes terminan —también— por ser viejos. Esto, en todas las escalas biológicas, en todos los aspectos, en todos los ambientes. Por eso cobra mucho sentido la declaración de ese preparador, que a una pregunta nuestra, nos contestó: "Mi mayor anhelo es que mi hijo sea mejor, más culto, mejor dotado y que si quiere, tome también esta actividad que yo tengo, pero que la mejore". Palabras que parecieran de un catedrático de filosofía de la Universidad de Oxford, pero que son simplemente de un hombre rudo, simple... ¡y sabio! Porque no son sabios los que saben mucho, sino que los que han aprendido mucho y quieren aprender más. Y la hípica —actividad humana al fin— está llena de pseudo sabios y de muy pocos que lo son de verdad. ¡Hasta el viernes!

DON SAMUEL

Estadística en las 3 pistas

PREPARADORES

HIPODROMO CHILE

1.o	Juan Suárez	26
2.os	Antonio Bullezú	22
	Antonio Vodanovic	22
4.o	Octavio Becerra	21
5.o	Pedro Briones	20
6.os	Julio Castro R.	17
	Aquiles Petit	17
8.os	Humberto Cisternas	16
10.o	Emilio Cáceres	14

CLUB HIPICO

1.o	Augusto Breque E.	31
2.o	César Covarrubias	30
3.os	Raúl Allen	26
	Juan Cavieres A.	26
5.o	Jorge Inda	25
6.o	Juan B. Argagnon	23
7.o	José M. Baeza	19
8.os	Luis A. García	18
	Pedro Inda	18
	Fernando Jacial	18

SPORTING CLUB

1.o	Enrique Vidal	42
2.o	Guillermo Sarmiento	41
3.o	Hugo Jara	28
4.o	Osvaldo Urbina	24
5.o	Orlando Silva	21
6.o	Luis Alvarez B.	20
7.o	Delfín Bernal	17
8.o	Roberto Saavedra	14
9.os	David Alvarez	13
	Alvaro Breque	13

JINETES

HIPODROMO CHILE

1.o	Fernando Toro	52
2.o	Eduardo Soto	42
3.os	Juan Amestelly	35
	Juan Martínez	35
5.os	Ricardo Madariaga	34
	Sergio Vera	34
7.o	Ricardo Jaque	31
8.o	Héctor Pilar	28
9.o	Juan Toro	27
10.o	Carlos Sepúlveda	26

CLUB HIPICO

1.o	Carlos Pezoa	68
2.o	Héctor Pilar	63
3.o	Sergio Vera	49
4.o	Aurelio Núñez	47
5.o	Fernando Toro	38
6.os	Pedro Ulloa	37
	Ernesto Guajardo	37
8.o	José M. Aravena	27
9.o	Enrique Araya	24
10.o	Raúl Céspedes	21

SPORTING CLUB

1.o	Luis Yáñez	41
2.os	Sergio Azócar	36
	Juan Miranda	36
4.o	Carlos Astorga	30
5.o	Juan Monardes	24
6.o	Eduardo Vásquez	17
7.o	Ernesto Romero	16
8.o	Fernando Toro	15
9.o	Enrique Araya	14
10.o	Sergio Arellano	12

Se acuerda...

GALAIS CON V. JARA

El 12 de enero de 1919, en el Valparaíso Sporting Club se disputó "El Derby",y la victoria correspondió a Calais, que montado por V. Jara, superó por un cuerpo y medio a Cervantes. Tercero llegó Bric. Al ganador lo preparaba F. Rojas. Veamos el resultado:

Domingo 12 de enero de 1919. Valparaíso Sporting Club. Premio Clásico "El erby". 2.400 metros. Premios: $ 35.000 al primero; $ 3.500 al segundo; $ 1.750 al tercero; y $ 3.500 al criador, si el ganador es nacido en el país.

1.o CALAIS, 58 kilos; por Pioneer y Parterre, del Stud "Jackson; jinete, V. Jara.
2.o Cervantes, 58; J. Salfate.
3.o Brick, 58; E. Carrillo.
4.o Bishop, 60; M. Pérez.
Almirante Sturdee, 58; S. Ponce.
Campoamor, 58; H. Michaels.
Cristóbal Colón, 58; J. M. Baeza.
La Moselle, 58; G. Adasme.
Thermidor, 58; P. Quezada.
Titanic, 58; P. Rebolledo.
Herculano, 58; R. Muñoz.

GANADA por 1 1|2 cuerpo; el 3.o a 1|2 pescuezo. Tiempo: 2.34 1|5. Preparador: F. Rojas.

EMPATE EN EL CHILE

Valentino y Lolol igualaron en una Primera Serie de 1.500 metros, el 27 de enero de 1929 y por casualidad se trataba de dos animales escasa cotizacin. El primero tenía 474; y Lolol 243, para un total de de 3.742. Resultado:

Domingo 27 de enero de 1929. Hipódromo Chile. Primera Serie. 1.500 metros. Premios: $ 3.500 al primero; $ 700 al segundo; y $350 al tercero.

1.o VALENTINO, 61 kilos; por Buñuelo y La Capilla, del señor E. Larraín; jinete: W. Fuentes.
1.o LOLOL, 48 kilos; por Dichoso y Royal Red; del señor A. Valdés; jinete, M. Cantillana.
3.o Sunbeam, 55; P. Silva.
4.o Alca, 60; C. Santander.
Vaso de Oro, 56; L. H. Fuentes.
Burbujita, 48; M. Quezada.
Pipirigallo, 47; H. Moya.
Pompeyana, 46; H. Guarjardo.
Alhué, 44; O. Romínguez.

GANADA en empate; el tercero a 1 1|2 cuerpo. Tiempo: 1.32 2|5. Preparadores: Carlos Quezada (Valentino); y Arturo Muñoz Gamboa (Lolol).

PASCUA DE 1938...

Ya era Presidente de la República, don Pedro Aguirre Cerda, y en el Hipódromo Chile se corrió el Premio Pascua, el 31 de diciembre. La victoria fue para Bachiller, que montado por Osvaldo Ulloa superó por media cabeza a Agustín, dirigido por Juan Francisco Marchant. El tercero con José Morales, también llegó a mediacabeza. Un final de maestros...

El ganador no es Bachiller II, aquel hijo de Sun Loro y Caché que corrí en 1946 y 1947 y que dejó un imborrable recuerdo defendiendo las sedas de don Cristóbal Sáenz. Veamos el resultado:

Sábado 31 de diciembre de 1938, Hipódromo Chile. Premio: Clásico "Pascua". 1.500 metros. Premios: $20.000 al primero; $ 4.000 al segundo; y $ 2.000 al tercero.

1.o BACHILLER, 54 kilos, por Brown y Calipso, del señor Juan Lasalvia; jinete: Osvaldo Ulloa.
2.o Agustín, 49; J. E. Marchant.
3.o Canigó, 56; J. Morales.
4.o Fox Terrier, 44; R. Zamudio.
Far West, 58; J. Carrasco.
Cayalca, 56; P. Flores.
Rotschild, 56; E. Asenjo.
Pompoon, 53; M. Quezada.
Sendal, 53; Alfredo Silva.
Bonheur, 52; . Silva.
Bar Inglés, 50 C. Leiva.
Clavel Rojo, 49; F. Santander.
Ismir, 49; J. Molina.
Campeche, 48; E. A. Vásquez.
Icticina, 48; E. Orellana;
Kobi, 42; R. Olguín.
Plauto, 47; M. Ocampo.

GANADA por 1|2 cabeza; el 3.o a 1|2 cabeza. Tiempo: 1.31 2|5. No corrieron: Sandalia, Arabesco, Germinal y Vodka. Preparador: Antonio Grilli.

El 12 de enero de 1919 en el Valparaíso Sporting Club se disputó "El Derby" y la victoria correspondió a Calais, que montado por V. Jara, superó por un cuerpo y medio Pompoon, 53; M. Quezada.

DOS TRIPLES Y UNA DOBLE JUGARAN EN EL HIP. CHILE

Desde el domingo 18.— Vejestorio no correrá.— Daric cambió de preparador.— Fue vendido Taboleo.— Watusy reinició su entrenamiento.— Don Quijote a Viña del Mar.— Otras noticias

Se realizó la venta del cuatro años MARCOTON, hijo de Treble Crown y Espontánea, que tuvo en su campaña varias figuraciones en los eventos selectivos de su edad.

El viaje de Marcotón fue anunciado en el día de ayer por uno de sus propietarios.

NO CORRE VEJESTORIO

VEJESTORIO, que debía participar en el programa del próximo domingo en la pista del Club Hípico, no podrá ser presentado a disputar ese compromiso por haberse reventado en sangre durante su ejercicio de ayer.

DARIC CAMBIO DE ENTRENADOR

EL VELOZ DARIC, elemento que defiende las sedas del látigo Galvarino Jorquera, pasó al corral de Alejandro Castro. Lo tenía a su cuidado Luis Alberto García.

OPERADO MOTILON

MOTILON, que tiene a su cargo Fernando León, perdió su calidad de reproductor.

EN EL "DENTISTA"

EXTRACCIONES molares se le practicaron a los ejemplares DOÑA SOLEDAD y DISUELTO.

SE RECUPERA

IMPERIO, cinco años, hijo de Empire Honey, sufrió dos fuerte cólicos. Se recupera y está fuera de peligro.

NUEVA TRIPLE

Desde la reunión del 18 de octubre, se jugarán dos apuestas Triples y una Doble, en el Hipódromo Chile.

SECRETARIOS DE JINETES

ELIGIO SU DIRECTIVA el Deportivo que integran los secretarios de los jinetes: presidente, Luis Marcos; secretario, Oscar González; tesorero, Osvaldo Silva Rodríguez y directores, Gastón Carrasco y Daniel Lozano.

DOBLE INSCRIPCION

AUTOCRATA, pupilo de José Humberto Medina, mantuvo doble inscripción para el domingo 11, motivo por el cual no podrá correr.

RETIRO

EN LA PRIMERA carrera del domingo 11, en el Hipódromo Chile, no correrá el N.o 14, ALMA LLANERA, por claudicación del miembro posterior izquierdo.

EN OBSERVACION

DESPRECIADO, se encuentra en observación por la clínica veterinaria del Hipódromo Chile. Está inscrito para el programa del lunes 12.

NUEVOS COLORES

SAXON, elemento que entrena Enrique Beauzenberg, cambió de propietario. En lo sucesivo correrá con los colores del señor Edgardo Honorato, quien tramita sus nuevos colores.

ELIMINADA

FRIGOLERA, cuatro años, hija de Prince y Fingida por Captain Hook, fue eliminada para el Club Hípico de Peñuelas. En tratos de ventas se encuentran BAQUIANO y SIGILO.

TRATAMIENTOS

LUZEIRO, pupilo de Julio Castro Ruiz, recibió aplicaciones de cáustico en el nudo de la mano izquierda. CAMINADORA, al cuidado de O. López, aplicaciones de puntas de fuego, en el nudo de la mano izquierda y yodo cáustico en ambas.

NO SERA REPRODUCTOR

EN LA CLINICA Veterinaria del Hipódromo Chile, perdió su calidad de reproductor el tres años PLAY BOY.

A PANAMA

TABOLEO, hijo de Taranto en Carlota por Yelmo II, fue vendido para Panamá. Muy buena campaña cumplió en poder de Artagnán Ramírez.

EN CONVERSACIONES

NEFTALI VASQUEZ, SERGIO ESCUDERO y MARIO PLAZA, son los tres jinetes más interesados hasta el momento para viajar a Colombia, junto a René Cruzat, que trae un encargo de las autoridades para llevarse a seis jinetes chilenos. Luis Hevia y G. Meneses, desistieron.

REINICIAN TRAINING

WATUSY, el buen hijo de Grand Strategy, que entrena Juan Castro D., reinició sus entrenamientos con miras a reaparecer a fines de mes en el Club Hípico. MOCOSO, hijo de Monterey, que prepara Antonio Vodanovic, regresó del campo, donde se recuperaba de la castración. Reinició sus entrenamientos.

A CRIADERO

LLAMAZUL, hija de Murmullo en La Ronda, de excelente campaña en manos de Julio Castro Ruiz, fue enviada a criadero.

CAMBIAN DE "CASA"

PANDION y DON QUIJOTE fueron enviados al entrenador Francisco Castro Cid, en Viña del Mar. LA MENACE, que tenía el mismo preparador en el Sporting, ingresó al corral de su hermano Juan Bautista, en Santiago.

JUAN MONTANE B.

El próximo lunes, a las 9.30 horas, se oficiará una misa por el eterno descanso del señor Juan Montané Bernal, jinete jubilado de gran actuación en la época de Manuel Quezada, Juan y Carlos Cruz, Juan Segundo Olivares y otros. Su esposa e hijos agradecen la concurrencia a la capilla del Cementerio General.

Se iniciaron las ventas: Eo 4.200 por Lady Loreta

Es hermana de Norte Verde

Con los remates de los Haras "MACAL" y "HUALLILLINGA", se iniciaron las ventas de productos nacidos en 1962 y que iniciarán sus actividades el próximo año.

El Haras "Macal" presentó tres hijos del padrillo argentino DON BARCIA (en la primera generación, dio a Norte Verde), y ellos fueron subastados en los siguientes precios:

LADY LORETA (Don Barcia-Losita), en Eº 4.200.

LADY SALLY (Don Barcia-La Salvadoreña), en Eº 2.700.

LADY SULIME (Don Barcia-Surestada), en Eº 2.700.

El Haras "Huallillinga", presentó hijos del inglés Blakemere y Comodor. De los ocho productos sólo fueron subastados dos, el resto fue defendido. Los adquiridos:

EL TREMENDO (Blakemere-Miel Rosada), en 1,500 escudos, para Viña del Mar.

REQUERIDA (Blakemere-Carmen), en Eº 2.200, vendido para Viña del Mar.

VERA SIGUE EN MAPORAL

En forma privada —el jinete visitó al entrenador— tuvieron una conversación los profesionales Sergio Vera y Jorge Inda. Tuvimos conocimiento de ese encuentro, y quisimos conocer algunos detalles. Para ello, recurrimos al entrenador Jorge Inda.

—Conversé con Sergio sobre su estado de salud...

—¿Y nada más...?

—Me dijo que la próxima semana estaría en la pista trabajando... Vera es un muchacho al cual estimo mucho y quiero que se recupere para que vuelva a mostrar sus condiciones...

—¿Por eso, nada más...?

—Y porque es el jinete de Maporal...

—¿Es decir que no hay cambio...?

—Por el momento, ninguno. Vera dice que estará bien. Hay que verlo. Si está bien, no habrá cambios.

GOBERNADO

E. Ready (14)	G Stream (8)	Hyperion (6)	Gainsborough
			Selene
		Tide Way	Fairway 13
			Drift
	Everglade	B. Empire	Colombo 11
			R. of England
		Hell's Angel	H. Moon
			C. España
Gubelina	Limburgo (5)	Full Sail	Fairway 13
			Fancy Free
		Lalla	Macón 12
			Lorna
	Hamca	H. Moon	Hurry On 2
			Selené
		Corfu	Copyright
			R. Princess

Este es el pedigree del ganador del GRAN PREMIO NACIONAL, prueba máxixma del turf argentino, disputada el domingo en Palermo, en un recorrido de 2.500 metros y ganador al mismo tiempo de la Triple Corona.

Es un ejemplar de color castaño (zaino para los argentinos), nacido el 5 de septiembre de 1961, en el Haras "Kentucky".

Pertenece a la familia 14.

HIPODROMO CHILE...

(De la Página 15)

Lunes 12 de octubre de 1964

DUODECIMA CARRERA.— 1.200 metros.— 6a. serie.— A las 13.20 horas.

11—14—12c	1	M. Arthur	54	6	L. Camus	P. Briones	1841	Ultima (12.a), de Precavida en 1.200; con 47; en 1.11; 4.a
4v—7v	2	Pomona	54	3	J. Martínez	L. E. Vásquez	1815	7.a de Lontananza en 1.700; con 56; en 1.44 3|5; Clásico; Cl.
6v—7o	3	Sweet Boy	54	16	R. Madariaga	E. Rodríguez	1778	7.o de Cuchilla en 1.100; con 56; en 1.05 3|5; 6.a Club Hip.
2—8c—3c	4	Hill Love	54	10	A. Parra	R. Parra	1868	2.o de Alunada en 1.100; con 56; en 1.06; 6.a serie; Club
10—11—14	5	B. Nuevo	54	7	P. Bustos	L. Orellana E.	1878	14.o de Moderno en 1.200; con 50; en 1.13 2|5; 5.a serie
11—13c—4	6	Batuca	53	1	E. Soto	O. Becerra	1877	4.a de Bolina en 1.200; con 53; en 1.14 2|5; 6.a serie
8c	7	Damisela	53	9	J. Amestelly	P. Valderrama	1758	8.a de Lupin en 1.000; con 51; tiempo 58 4|5; 5.a serie
10c—14c	8	Kina	53	12	J. Toro	F. Castro	1890	Penúlt. (14.a), de Balconera en 1.100; con 51; en 1.06; 5.a
18	9	Lipanguina	53	4	N. González	J. Suárez	1878	Ultima (16.a), de Moderno en 1.200; con 50; en 1.13 2|5; 5.a
16c—5—15—6	10	Tanteo	52	8	V. Barra	S. Gajardo	1877	6.o de Boliné en 1.200; con 53,6; en 1.14 2|5; 6.a serie
9—7—5	11	A. Cider	52	5	D. Cerda	H. González	1877	5.a de Boliné en 1.200; con 53; en 1.14 2|5; 6.a serie
7	12	Mi Cholita	52	2	L. García	A. Gutiérrez	1877	7.a de Boliné en 1.200; con 53; en 1.14 2|5; 6.a serie
7—4—1—8	13	Noblesse	52	11	M. Alquinta	C. Santos	1877	8.a de Boliné en 1.200; con 53; en 1.14 2|5; 6.a serie
4—2—3—1	14	O. de Aguila	52	15	J. Barrios	J. Bernal	1875	GANO a Compleja en 1.200; con 53,5; en 1.14; 8.a serie
2—11—9	15	Sensato	52	13	L. Muñoz	A. Vodanovic	1877	9.o de Boliné en 1.200; con 53; en 1.14 2|5; 6.a serie
6—11—11	16	Mr. Magoo	51	14	S. Allende	A. Ramírez	1830	11.o de Homérico en 1.200; con 50,6; en 1.14; 5.a serie

CONTRATIEMPOS: MADAME ARTHUR, BARRIO NUEVO, TANTEO, APPLE CIDER, MI CHOLITA y NOBLESSE.

DECIMOTERCERA CARRERA— 1.200 metros.— A las 13.55 horas.— (Tercera Válida para la Apuesta Triple).

10—15	1	Deudor	54	5	C. Ibarra	A. López	1827	Penúlt. (15.o), de Novelón en 1.200; con 52; en 1.14; 4.a
13—6	2	Dollinco	54	1	R. Madariaga	J. Arenas	1876	6.o de Polar en 1.200; con 50; en 1.13; cuarta serie
11c	3	Saxón	54	14	S. Pradenas	O. Beuzenberg	1647	11.o de Vanigre en 1.000; con 53; en 1.02 1|5; 5.a serie; Club
12—13	4	El Campero	53	16	R. Castillo J.	R. Castillo J.	1710	Ultimo (13.o), de Gauchesco en 1.200; con 52,6; en 1.14 2|5
4—1—7—5	5	Reñeco	53	3	C. Sepúlveda	C. Castro	1876	5.o de Polar en 1.200; con 49,5; tiempo 1.13; 4.a serie
7—8—8	6	Samovar	53	11	J. Barrios	A. Vodanovic	1876	8.o de Polar en 1.200; con 49,5; tiempo 1.13; 4.a serie
5c—5—4c—5c	7	Decadrón	53	12	J. Toro	D. Miranda	1808	5.o de Testá en 1.300; con 52; en 1.17; 4.a serie; Club.
4—2—8—7	8	La Centella	53	4	N. González	P. Briones	1878	7.a de Moderno en 1.200; con 54; en 1.13 2|5; 5.a serie
5c—3c—7c	9	Nawel	53	2	J. Martínez	J. Melero	1805	7.o de Nilhue en 1.300; con 55; en 1.18 2|5; 5.a serie; Club
10—12—12	10	Excelsa	52	9	D. Cerda	G. Avila	1878	12.a de Moderno en 1.200; con 53,6; en 1.13 2|5; 5.a serie
6—3—2—6	11	Baldón	52	8	J. Amestelly	A. Lab	1878	6.o de Moderno en 1.200; con 53; en 1.13 2|5; 5.a serie
6—2—8—13	12	Marfilino	52	10	B. Campos	H. Cisternas	1878	13.o de Moderno en 1.200; con 53; en 1.13 2|5; 5.a serie
18c	13	Canilla	51	6	J. Sepúlveda	M. Norambuen	1647	Ultimo (18.o), de Vanigre en 1.000; con 56; en 1.02 1|5; 5.a
3—10	14	Mirabel	51	15	L. García	J. Posadas	1747	Penúlt. (10.o), de Doblete en 1.500; con 53; en 1.33 2|5; 5.a
3—5—2	15	Magdalena	50	7	L. Camus	A. Henríquez	1877	2.a de Moliné en 1.200; con 52,5; en 1.14 2|5; 6.a serie
3—12	16	Lakmi	49	13	G. Meneses	A. Gutiérrez	1709	12.o de Polar en 1.200; con 54,5; tiempo 1.14; 5.a serie

CONTRATIEMPOS: DEUDOR y EL CAMPERO.

DECIMOCUARTA CARRERA.— 1.200 metros.— A las 14.30 horas. — 4a. Serie.

4—1—3—1	1	Polar	57	1	J. Martínez	R. Pérez	1876	GANO a Homérico en 1.200; con 52; tiempo 1.13; 4.a serie
4—10	2	Blackamoor	56	15	L. Camus	L. E. Toledo	1874	10.o de Gauchesco en 1.200; con 52; tiempo 1.12 3|5; 3.a s.
8c—15c—16	3	Calabres	56	5	O. Hermosilla	J. Suárez	1874	Ultimo (16.o), de Gauchesco en 1.200; con 54; en 1.12 3|5;
10—12—9	4	Cariñoso	55	10	E. Soto	A. Proschle	1864	8.o de Birmano en 1.500; con 52; tiempo 1.33; 3.a serie
11—4—3—11	5	Bobby	54	4	N. N.	R. Quiroz	1831	11.o de Brochazo en 1.200; con 53,5; en 1.12 3|5; 3.a serie
8c—1	6	Esquel	54	14	N. N.	R. Villa	1741	GANO a Novelón en 1.200; con 51,5; en 1.14 2|5; 4.a serie
3—4—5	7	Cuyano	53	12	C. Sepúlveda	G. Pérez	1874	5.o de Gauchesco en 1.200; con 49; tiempo 1.12 3|5; 3.a serie
5—8—8	8	Bujara	52	8	D. Cerda	M. Maira	1767	8.o de Windsor Land en 1.200; con 50,7; en 1.13 |5; 3.a s.
9c—9—13—14	9	Futurete	52	11	A. González	P. Briones	1874	14.o de Gauchesco en 1.200; con 48,1; en 1.12 3|5; 3.a serie
8	10	Enderby	51	7	B. García	J. Vial	1831	8.o de Brochazo en 1.200; con 50; en 1.12 3|5; 3.a serie
13c—10	11	Precavida	50	9	J. Toro	A. Petit	1841	GANO a Campeonato en 1.200; con 49; en 1.11; 4.a s. Club
11c	12	Ermitaño	50	2	J. Amestelly	A. Bullezú	1685	11.o de Persépolis en 1.100; con 55; tiempo: 1.05; 5.a serie
3—10—7	13	Muktara	49	3	A. Parra	J. Castro R.	1876	7.o de Polar en 1.200; con 53,7; tiempo 1.13; 4.a serie
3	14	Meteoro	49	6	G. Meneses	F. Gazmuri	1876	3.o de Polar en 1.200; con 50; tiempo 1.13; 4.a serie
7—6—9	15	Pelluca	49	13	J. Sepúlveda	M. Velarde	1831	9.o de Brochazo en 1.200; con 48; tiempo 1.12 3|5; 3.a serie
Reaparece	16	Naicura	48	16	B. Campos	A. López	1459	9.a de Tío Pollo en 1.500; con 54,5; en 1.33á 4.a serie

CONTRATIEMPOS: POLAR, BOBBY y BUJARA.

CLUB HIPICO...

(De la Página 15)

Lunes 12 de octubre de 1964

DUODECIMA CARRERA.— A las 18.01 horas.— 1.000 metros.— 5a. serie.— (Segunda válida de la Apuesta Doble. Cierre a las 17.51 horas.)

12—3—15	1	Excel	55	4	E. Araya	Em Castillo	1828	15.o de Pic Pic en 1.200 mts. con 54. 1.14. 7a. serie. Ch.
20—4—4	2	Melinda	54	15	F. Toro	A. Breque V.	1890	4.o de Balconera en 1.100 mts. con 54. 1.06. 5a. serie
6—5—6	3	Apolista	53	5	C. Sepúlveda	R. Allen	1563	6.o de Lipingue en 1.100 mts. con 53. 1.06. 5a. serie
8—6—7	4	Novedad	53	11	C. Pezoa	C. Covarrubias	1783	7.o de Longa en 1.100 mts. con 45. 1.05 2|5. 5a. serie
6—8—16	5	Polignac	53	16	E. Peña	M. Amaya	1892	6.o de Artificiosa en 1.100 mts. con 50. 1.06. 5a. serie
4—4—7	6	Rivotorto	53	6	L. García	R. López	1890	7.o de Balconera en 1.100 mts. con 54. 1.06. 5a. serie
3—1—12	7	Cantante	52	12	E. Guajardo	A. Valdés	1845	12.o de Titana en 1.200 mts. con 50. 1.11. 5a. serie
1—4—7	8	La Pirula	52	7	L. Godoy	G. Sarmiento	1758	7.o de Lupin en 1.000 mts. con 51. 0.59. 5a. serie
8—6—1	9	Missive	52	8	M. Ramírez	Juan Melero	1776	Ganó a R. de Trébol en 1.100 mts. con 51. 1.06 2|5. Cond.
11—6—3	10	Negra Buena	52	13	J. Baeza	P. Inda	1545	3.o de Precavida en 1.000 mts. con 55. 0.59. 6a. serie
15—8—1	11	Tiberio	52	1	F. Meneses	L. Herrera	1758	9.o de Lupin en 1.000 mts. con 52. 0.58 4|5. 5a. serie
1—5—1	12	Borraja	51	2	G. Jorquera	P. Bagú	1880	Ganó a Meseta en 1.200 mts. con 49. 1.13 2|5. Condic.
6—1—6	13	Giambellina	51	3	H. Pilar	A. Breque	1724	6.o de S. Listo en 1.200 mts. con 51. 1.12. 6a. serie
	14	Nepal	51	9	H. Salas	J. Zúñiga	1332	9.o de L. Azul en 1.000 mts. con 56. 1.03. 6a. serie
Reaparece	15	Pinta Fina	51	14	J. M. Aravena	M. Maira	1577	5.o de Mistery en 1.300 mts. con 46. 1.24 3|5. Condic.
8—9—11	16	Lamballe	50	17	J. Meneses	C. Rivera	1877	11.o de Boliné en 1.200 mts. con 53. 1.14 2|5. 6a. Ch.
6—19—14	17	Paliquero	50	10	N. N.	J. F. González	1793	14.o de Oeste en 1.500 mts. con 51. 1.27. 7a. Ch.

CONTRATIEMPOS: LA PIRULA, GIAMBELLINA y PALIQUERO.

DECIMOTERCERA CARRERA.— A las 18.40 horas.— 1.000 metros.— 5a. serie.— (Tercera válida de la segunda Apuesta Triple. Cierre a las 18.30 horas.)

14—14—16	1	Borinquén	55	8	R. Madariaga	O. Jara	1687	16.o de Esteri en 1.100 mts. con 53. 1.05 2|5. 4a. serie
14—10—7	2	Drácula	55	15	E. Saavedra	M. Noramb.	1841	7.o de Precavida en 1.200 mts. con 52. 1.11. 4a. serie
2—2—2	3	Sineus	55	2	P. Ulloa	J. Maldonado	1878	2.o de Moderno en 1.200 mts. con 52. 1.13 2|5. 5a. serie
10—1—1	4	Alunada	54	14	E. Guajardo	H. Godoy	1888	Ganó a H. Love en 1.100 mts. con 56. 1.06. 6a. serie
7—11—10	5	Piba Linda	54	7	N. N.	M. Amaya	1474	10.o de Lady Hiss en 1.000 mts. con 51. 0.59. 4a. serie
9—4—12	6	Nefer	53	1	E. Salas	J. Cavieres A.	1336	12.o de Demagoga en 1.000 mts. con 56. 1.02. 5a. serie
4—18—15	7	Lucano	52	16	J. García	I. Duque	1872	15.o de Muci en 1.200 mts con 53. 1.15 2|5. 7a. serie. Ch.
1—7—6	8	Pelayo	52	9	C. Pezoa	J. Inda	1719	6.o de Doreta en 1.200 mts. con 53. 1.11 3|5. 5a. serie
10—7—5	9	Tamar	51	13	L. Godoy	A. Breque V.	1845	5.o de Titana en 1.200 mts con 53. 1.11. 5a. serie
11—3—9	10	Trilogy	51	6	H. Pilar	Juan Melero	1760	9.o de Pentathlón en 1.000 mts. con 50. 0.59. 5a. serie
7—11—13	11	Bella Vista	50	10	N. N.	J. Castro R.	1892	13.o de Artificiosa en 1.100 mts. con 53. 1.06. 5a. serie
2—1—10	12	P. de León	50	3	F. Venegas	A. Castro	1892	10.o de Artificiosa en 1.100 mts. con 53. 1.06. 5a. serie
12—5—8	13	Tejuelita	50	17	F. Meneses	M. Muñoz	1892	8.o de Artificiosa en 1.100 mts. con 53. 1.06. 5a. serie
16—3—2	14	Ematina	49	11	C. Sepúlveda	L. Espinoza	1845	2.o de Titana en 1.200 mts. con 49. 1.11. 5a. serie
2—6—5	15	Mono Fox	49	4	J. Martínez	A. Vodanovic	1892	5.o de Artificiosa en 1.100 mts. con 51. 1.06. 5a. serie
7—4—14	16	Queridita	49	12	P. Muñoz	O. Silva	1845	14.o de Titana en 1.200 mts. con 51. 1.11. 5a. serie
7—2—1	17	Esmerada	48	5	J. M. Aravena	C. Covarrubias	1711	Ganó a Procela en 1.200 mts. con 53. 1.12 1|5. Condic.

CONTRATIEMPOS: SINEUS, TRIGOLY, EMATINA y QUERIDITA.

CLUB HIPICO...

(De la Página 14)

Domingo 11 de octubre de 1964

DECIMOTERCERA CARRERA.— A las 18.40 horas — 1.700 metros.— 4a. serie.— (Tercera válida para la Segunda Apuesta Triple. Cierre, a las 18.30 horas.)

1—8—7—13	1	Tapatío	57	2	G. Jorquera	C. Tapia	1840	13.o de Maporal en 2.000 mts. con 56. 2.02. Clásico
4—4—4—3	2	Chicoca	56	9	E. Araya	C. Muñoz G.	1884	3.o de Coreana en 1.300 mts. con 53. 1.18. Condicional
1—2—5—6	3	Itala	53	6	E. Guajardo	V. Ramírez	1836	3.o de Monrey en 2.400 mts. con 45. 2.30. Condicional
6—4—3—2	4	Frisolera	52	1	H. Pilar	R. Allen	1756	6.o de La Tarde en 2.200 mts. con 51. 2.16 2|5. 3a. serie
14—7—2—4	5	Lakanal	52	11	C. Pezoa	R. Méndez	1859	2.o de Sorpasso en 1.600 mts. con 52. 1.36 2|5. 4a. serie
2—10—5—7	6	Brunswick	51	5	C. Sepúlveda	J. Cavieres A.	1790	4.o de Thomas E. en 1.400 mts. con 54. 1.26 1|5. 4a. serie
8—4—6—1	7	J. City	50	7	P. Muñoz	G. Barmiento	1756	7.o de La Tarde en 2.200 mts. con 48. 3a. serie
13—6—2—5	8	Qué Valor	50	3	N. N.	C. Pfau	1843	6.o de Botnia en 1.600 mts. con 52. 1.37 1|6. 5a. serie
10—6—9—8	9	Agrevca	49	13	J. M. Aravena	J. Melero	1839	5.o de Sorpasso en 1.600 mts. con 50. 1.36 2|5. 4a. serie
7—3—5—6	10	Filántropo	49	8	R. Pilar	A. Breque V.	1808	8.o de Testa en 1.300 mts. con 52. 1.17. 4a. serie
4—8—1—2	11	Imposible	48	10	N. N.	A. Vodanovic	1839	6.o de Sorpasso en 1.600 mts. con 50. 1.36 2|5. 4a. serie
5—3—3—1	12	Coquera	47	12	N. N.	P. Inda	1843	2.o de Botnia en 1.600 mts. con 53. 1.37 1|5. 5a. serie
1—1—3—3	13	Quilquilco	47	4	N. N.	O. Silva	1842	Ganó a Verseda en 1.600 mts. con 55. 1.38. 5a. serie

CONTRATIEMPOS: LAKANAL, BRUNSWICK, AGREVCA, IMPOSIBLE y QUILQUILCO.

HIPODROMO CHILE...

(De la Página 14)

Domingo 11 de octubre de 1964

DUODECIMA CARRERA.— 1.400 metros.— A las 13.20 horas.— 6a. serie —

14c—3	1	Rebozo	55	4	J. Amestelly	M. Norambue.	1877	3.o de Boline en 1.200; con 52,2; en 1.14 2|5; 6a. serie.
8—14	2	Tediosa	55	13	R. Madariaga	E. Scala	1796	14a. de Lombardero en 1.400; con 52,2; en 1.26 3|5; 5a. ser.
10v—12v	3	Biriocha	54	3	E. Soto	H. Jara	1817	12a. de Huilco en 1.300; con 55; en 1.19 Handicap, Viña.
4—11—10	4	Dorian Grey	54	8	L. Hevia	L. A. Orellana	1796	10.o de Lombardero en 1.400; con 49; en 1.26 3|5; 5a. serie.
14—3—0	5	Paicaví	54	15	S. Pradenas	S. Olivares	1866	No fig. en la de V. Sur, 1.500 con 50; en 1.32 2|5; 5a. serie.
9c—12c	6	Rigor	54	17	H. Basay	H. Medina	1782	12.o de Coquera en 1.700; con 54; en 1.45 2|5; 5a. ser. Club.
8—4—0	7	Nebucanita	53	16	B. García	E. Núñez	1866	No fig. en la de V. Sur, 1.500; con 49,5; en 1.32 3|5; 5a. ser.
12—11—0	8	Bachicha	53	7	M. Alquinta	C. Santos	1866	No fig. en la de V. Sur, 1.500; con 49; en 132 3|5; 5a. serie.
5—8—3	9	Beligerante	53	2	Jge. Aravena	O. Beuzenberg	1863	3.o de Oeste en 1.500; con 53; en 1.33 3|5; 6a. serie.
5	10	Chillanejo	52	9	C. Sepúlveda	A. Ramírez	1863	5.o de Oeste en 1.500; con 54; en 1.33 3|5; 6a. serie.
1—4—6	11	Monosabio	52	6	L. Camus	I. Duque	1794	6.o de Kim Novak en 1.400; con 53; en 1.27 3|5; 6a. serie.
10—14c	12	Peñascazo	52	11	A. González	P. Briones	1888	Penúl. (14.o) de Alunada, 1.100; con 54; en 1 06; 6a. s.; Cl.
6—8—2—2	13	Pretencioso	52	5	O. Castillo	M. A. Valen.	1863	2.o de Oeste en 1.500; con 51,6; en 1.33 3|5; 6a. serie.
Reaparece	14	Sansón	52	14	J. García	G. de la Cerda	950	Penúl. (16.o) de Bacicha, 1.500; con 53; en 1.26 1|5; 6a. ser.
11v—3—6	15	Mirita	51	1	D. Cerda	G. Avila	1863	6a. de Oeste en 1.500; con 53,6; en 1.33 3|5; 7a. serie.
4—2	16	Holocausto	51	10	J. Toro	D. Torres	1860	2.o de Chalons en 1.500; con 55; en 1.32 3|5; 7a. serie.
3c—7c—2c—13c	17	Pollo de Oro	51	12	J. Martínez	O. Silva	1837	Ult. (13.o) de Coronada, 1.200; con 51; en 1.11 3|5 6a. s. Cl.

CONTRATIEMPOS: REBOZO, CHILLANEJO, y PEÑASCAZO.

DECIMOTERCERA CARRERA.— 1.400 metros.— A las 13.55 horas.— (Tercera válida para la Apuesta Triple).

Reaparece	1	Janequeo	54	17	J. Barrios	H. Gazmuri	1227	15.o de Snow Man en 1.400; con 49,5; en 1.26 2|5; 4.a serie
2—4	1a)	Sátiro	51	11	V. Ubilla	H. Gazmuri	1866	4.o de Viento Sur en 1.500; con 51,6; tiempo 1.32 3|5; 5.a
2—11—1—1	2	Oeste	54	18	H. Salas	O. Jara	1863	GANO a Pretencioso en 1.500; con 51,6; en 1.33 3|5; 6.a
14—9—11c	3	Too Good	54	15	A. Parra	R. Parra	1891	11.o de Anelado en 1.100 con 48; en 1.05; 4.a serie; Club
8—5—3	4	Dóllar Oro	53	12	J. Martínez	G. de la Cerda	1866	3.o de Viento Sur en 1.500; con 51,5; en 1.32 3|5; 5.a serie
6—1	5	C. Pasos	53	16	V. Barra	E. Cáceres	1857	GANO a Gaicalpuro en 1.400; con 56; en 1.27; Condicional
1—0	6	Lombardero	53	17	J. Latorre	E. Navarro	1866	No figuró en la de Viento Sur; 1.500; con 54; en 1.32 2|5.
3—6—3—5	7	Madrecita	52	8	S. Pradenas	C. Santos	1878	5.a de Moderno en 1.200; con 51,5; en 1.13 2|5; 5.a serie
11—5—5	8	Don Jaime	52	3	R. Madariaga	A. H. García	1866	5.o de Viento Sur en 1.500; con 53; en 1.32 2|5; 5.a serie
8—	9	Mudejar	52	2	M. Alquinta	J. Posadas	1796	8.o de Lombardero en 1.400; con 52; en 1.26 3|5; 5.a serie.
13—6—6	10	Don Tomás	51	9	J. Amestelly	A. Henríquez	1866	6.o de Viento Sur en 1.500; con 52,5; en 1.32 2|5; 5.a serie
11c—3—0	11	Encino	51	14	D. Cerda	E. Inda G.	1866	No figuró en la de Viento Sur; 1.500; con 52, en 1.32 2|5.
2—1	12	Bernis	51	5	L. Camus	T. Bustos	1858	GANO a Alberto R. en 1.400, con 46; en 1.27 2|5; Condic.
7—9—10	13	Gjik	51	10	C. Sepúlveda	P. Briones	1863	No figuró en la de Viento Sur; 1.500; con 52; en 1.32 3|5;
Reaparece	14	Nizám	51	7	E. Soto	H. Cisternas	828	14.o de Naicura en 1.400; con 53; en 1.26 1|5; 5.a serie. Rep.
15—10c—1	15	Muci	50	1	J. Toro	E. Rodríguez	1872	GANO a Siete Triunfos; 1.200; con 53,6; en 1.15 2|5; 7.a
4c—12c—12c	16	Cara Clara	50	6	J. Duarte	L. A. García	1843	Penúlt. (12.a), de Botnia; 1.600; con 51,4; en 1.37 1|5; 5.a
10—16c—15	17	Carezza	50	4	J. Salinas	A. Ramírez	1878	Penúlt. (15.a), de Moderno en 1.200; con 51; en 1.13 2|5; 5.a

CONTRATIEMPOS: MADRECITA, MUDEJAR, DON TOMAS, ENCINO, GJIK y MUCI.

DECIMOCUARTA CARRERA.— 1.400 metros.— Cuarta serie.— A las 14.30 horas.

6—	1	Baldosín	55	10	L. Hevia	H. Parra	1865	6.o de Coñac en 1.500; con 55,5; tiempo 1.33 2|5; 4.a serie
9c—9—13—14	2	Futurete	55	14	A. González	P. Briones	1874	14.o de Gauchesco en 1.200; con 48; en 1.12 2|5; 3.a serie
7—1—1—4	3	Selecciones	55	12	I. Sandoval	A. Sepúlveda	1876	4.o de Polar en 1.200; con 55; tiempo 1.14; .a serie.
1—2—4—2	3a)	Cachivache	52	13	E. Soto	A. Sepúlveda	1866	2.o de Viento Sur en 1.500; con [illegible]; en 1.32 3|5; 5.a serie
9—	4	Arcachón	53	3	J. Martínez	R. Bernal G.	1831	Con tropiezos corrió en anterior el pupilo de R. Bernal G.
7c—7—6	5	M. Caroline	53	1	D. Cerda	H. Medina	1831	6.a de Brochazo en 1.200; con 9; en 1.12 3|5; 3.a serie.
Reparece	6	N. Estrellada	53	6	E. Saavedra	F. Chamorro	1299	5.o de Pirita en 1.200; con 53; en 1.13 3|5; 4.a serie.
7—1—9	7	Doblete	52	4	L. Camus	L. E. Toledo	1865	9.o de Coñac en 1.500, con 52,5; tiempo: 1.3 2|5; 4.a serie
10c—7c—8c	8	Moliné	51	8	A. Parra	R. Parra	1889	8.o de Qué Valor en 1.500; con 56; en 1.33; 5.a serie, Club
2—2—11	9	Baman	51	9	J. Barrios	J. Troya	1827	11.o de Novelón en 1.200; con 54; tiempo: 1.14; 4.a serie.
Reaparece	10	Sectario	49	5	J. Baeza	P. Bagú	1451	11.o de Tubib en 1.200; con 56; tiempo 1.13 3|5; Condic.
10c—4	11	Secante	48	7	C. Sepúlveda	O. Beuzenberg	1878	4.o de Moderno en 1.200; con 53; tiempo: 1.13 2|5; 5.a s.
13—	12	Shelltox	48	11	O. 2.o Castillo	G. Avila	1876	Penúlt. (13.o), de Polar en 1.200; con 49,5; en 1.13; 4.a s.
8—4—12	13	Parabellúm	48	2	N. Vásquez	A. Petit	1827	12.o de Novelón en 1.200; con 51; tiempo: 1.14; 4.a serie.

CONTRATIEMPOS: CACHIVACHE y BAMAN.

Números de las cartillas enviadas al "Foto-Fútbol"

SERIE J

Nº — NOMBRES — Ciudad.

31360 Aguirre M., Alfredo; Llay-Llay.
31361 al 31364 Arellano Augusta; Linares.
31365 Arado, Verónica; Talca.
31366 al 31381 Astudillo F., Hugo; Illapel.
31382 al 31383 Aqueveque, Victoriana; Melipilla.
31384 Antúnez G., Raúl; San Antonio.
31385 al 31386 Arellano S., Eduardo; Rengo.
31387 al 31392 Antúnez G., Manuel; San Antonio.
31393 al 31394 Araya S., Guillermo; Rancagua.
31395 al 31398 Araya E., Fernando; Llo-Lleo.
31399 al 31401 Avilés R., María; Lontué.
31402 al 31405 Aliaga A., Julio; San Antonio.
31406 Aguirre C., Mario; La Calera.
31407 al 31409 Andrade G., Orlando; San Fernando.
31410 Aguirre C., David; La Calera.
31411 Albornoz S., Cirilo; San Javier.
31412 Arias Z., Domitila; Llo-Lleo.
31413 al 31414 Alvarez R., Alejandro; San Bernardo.
31415 al 31422 Araya M., Patricio; La Calera.
31423 al 31425 Acuña D., Fernando; Cartagena.
31426 al 31435 Araya y Familia, Oscar; La Calera.
31436 al 31437 Aguilar C., Martín F.; La Serena.
31438 al 31439 Araya D., Patricia; La Calera.
31440 Araya D., Manuel; La Calera.
31441 Anabalon, Fernando; Punta Arenas.
31442 al 31459 Astudillo R., Humberto; Iquique.
31460 al 31466 Aguilera, Hernán; Bulnes.
31467 Alarcón A., Mario; Santiago.
31468 al 31470 Alarcón y Familia; Mario; Santiago.
31471 al 31474 Avalos A., Oscar; Iquique.
31475 al 31476 Anabalón G., Fernando; Punta Arenas.
31477 al 31480 Aliste P., Bernabé; San Fernando.
31481 al 31493 Astudillo L., Hugo; Los Andes.
31494 al 31495 Acuña V., Eduardo; Iquique.
31496 al 31497 Alambra R., Alfonso; La Calera.
31498 al 31499 Aravena C., Silvia; Cauquenes.
31500 Araya B., Julio; Graneros.
31501 Alcaide R., Roberto; Viña del Mar.
31502 al 31505 Aguirre H., Jorge; Melipilla.
31506 Acuña B., Ricardo; Coquimbo.
31507 Alcayaga S., Darío; Iquique.
31508 Arévalo G., Alfredo; Chillán.
31509 Alcázar S., Carlos; Curicó.
31510 al 31511 Alvarez A., Enrique; Melipilla.
31512 al 31513 Aliste P., Bernabe; San Fernando.
31514 al 31515 Arcos y Familia, Gabriel; San Vicente de T. T.
31516 Andrade G., Manuel; Santiago.
31517 al 31536 Acuña H., Leonidas; Nacimiento.
31537 al 31562 Aguilar A., Alberto; Valparaíso.
31563 al 31580 Azócar B., Eduardo; Osorno.
31581 al 31590 Albornoz P., Víctor; Santa Cruz.
31591 al 31608 Arancibia L., Ricardo; La Calera.
31609 al 31631 Acuña O., Alfonso; Ovalle.
31632 Alvarez M., Germán; San Antonio.
31633 al 31638 Avilés R., María; Lontué.
31639 al 31648 Aros A., Carlos; Ovalle.
31649 al 31651 Acuña V., Roberto; Iquique.
31652 al 31669 Arellano V., Augusta; Linares
31670 al 31678 Araya R., Hugo; Coquimbo.
31679 al 31680 Astudillo L., Hugo; Antofagasta.
31681 Benvenute M., Hugo; San Antonio.
31682 al 31683 Bravo F., Jaime; Curicó.
31684 Belmar M., Jorge; Santiago.
31685 Bravo F., Jaime; Curicó.
31686 al 31688 Baltra O., Santiago; La Serena.
31689 al 31694 Bevilacqua C., Luis; Quillota.
31695 Báez C., Marilla; Quillota.
31696 Barría, Eliana; Coquimbo.
31697 al 31709 Barría B., Ricardo; Parral.
31710 Bugueño A., Rosario; Caldera.
31711 al 31714 Bravo G., Humberto; Talca.
31715 al 31730 Bórquez, Oscar; San Felipe.
31731 al 31748 Briones B., Mario; La Calera.
31749 Brito C., Mercedes; La Calera.
31750 al 31755 Bugueño C., Pedro; Coquimbo.
31756 Bravo S., Mario; Santiago.
31757 Banda E., Anselmo; Santiago.
31758 Barría A., Juan; Pto. Aisen.
31759 al 31767 Benussi Isabelé Santiago.
31768 al 31771 Benavides C., Hugo; San Fernando.
31772 al 31773 Bascuñán A., Eugenio; San Antonio.
31774 Brito C., Mercedes; La Calera.
31775 Benussi, Isabel; Santiago
31776 al 31777 Brito C., Mercedes; La Calera.
31778 al 31781 Bravo F., Jaime; Curicó.
31782 al 31799 Barraza V., Luis; Caldera.
31800 al 31802 Bonilla S., Carlos; Santiago.
31803 al 31808 Beltrán G., José; Santiago.
31809 Barrera, Guzmaro; El Palco.
31810 Badilla, Francisco; Rancagua.
31811 Bravo S., Mario; Santiago.
31812 Bravo A., Aída; Limache.
31813 Barrera M., Guzmaro; El Palco.
31814 al 31815 Barrera, Sara; La Serena.
31816 Bruna Y., Carlos; Curicó.
31817 al 31821 Barros R., Familia; Linares.
31822 Baigorria S., Luis; Santiago.
31823 al 31827 Barrera M., María; El Monte
31828 al 31833 Cortez L., Eva; Illapel.
31834 al 31838 Contreras F., Efraín; Santiago.
31839 al 31840 Caro C., Oscar; Sewell.
31841 al 31843 Cáceres M., Carlos; Santiago.
31845 al 31848 Cáceres M., Jorge; Santiago.
31849 al 31861 Castillo C., Noelfa; Santiago.
31862 al 31874 Cabrera V., Fernando; Santiago.
31875 al 31890 Cabrera N., Luis; La Calera.
31891 al 31892 Cabrera M. Marcos; Santiago.
31893 al 31895 Canales S., Luis; Santiago.
31896 Calderón, Alejandra; Santiago.
31897 Carreño C., Héctor; Santiago.
31898 Celis R., Claudio; Santiago.
31899 al 31900 Cofré S., Carlos; San Bernardo.
31901 Cofré S., Ana M.; San Bernardo.
31902 al 31903 Cáceres B., Juan C.; San Antonio.
31904 al 31906 Cáceres M., Carlos; Santiago.
31907 al 31911 Cortez L., Eva; Illapel.
31912 al 31922 Castro H., Oscar H.; Santiago.
31923 Celis L., Mercedes; Santiago.

Nº — NOMBRE — CIUDAD

31924 al 31925 Cerda T., Carlos; Santiago.
31926 Castillo S., Norma; Santiago.
31927 al 31930 Canales S., Luis; Santiago.
31931 al 31932 Cisterna G., Fernando; Catapilco.
31933 al 31936 Cortez L., Eva; Illapel.
31937 al 31940 Cerpa T., Narciso; Quintero.
31941 al 31943 Carrasco P., Luis; Quintero.
31944 Cordero F., Omar C.; Santiago.
31945 al 31948 Cuevas M., Rogelio; Requinoa
31949 Cáceres M., Carlos, Santiago.
31950 Castro R., Osvaldo; Santiago.
31951 Carvacho S., Ricardo; San Antonio.
31952 al 31953 Cifuentes G., Jorge; Buin.
31954 Canales L., Eugenio; Santiago.
31955 al 31956 Catalán M., Hugo; Llo-Lleo.
31957 Corral D., Patricia; Rengo.
31958 al 31959 Cokwel V., Julia; Santiago.
31960 Canales L., Eugenia; Ilegible.
31961 al 31962 Casillos P., Sebastián; Malloco.
31963 Corvalán, Juan C.; Santiago.
31964 Contreras A., Héctor P.; San Fernando.
31965 Carreño M., Graciela; San Bernardo.
31966 Castillo S., Octavio; Santiago.
31967 al 31969 Canales L., Eugenio; Santiago.
31970 Caledón G., Francisco; Santiago.
31971 Cotez C. Ricardo; Santiago.
31972 Carrasco Z., Luis R.; Santiago.
31973 al 31974 Calderón D., Jaime; Santiago
31975 al 31991 Cortez G., Carlos H.; Vallenar.
31992 Catrileo S., Rogelio; Santiago.
31993 Caro S., Eduardo; Santiago
31994 Cogwel V., Julio F.; Santiago.
31995 al 32000 Catalán M., Familia; Santiago.
32001 al 32002 Calderón G., Francisco; Santiago.
32003 Cáceres M., José M.; Santiago.
32004 Celedón Q., María; Santiago.
32005 Custodio A., Angel; Peñaflor
32006 al 32011 Contreras A., Osvaldo; Santiago.
32012 Contreras M., Florencio; Santiago.
32013 al 32014 Cuéllar C., Sonia; Arica.
32015 al 32027 Canto T., José D.; Los Andes.
32028 al 32053 Castillo, Lastenia de; Iquique.
32054 al 32065 Carvacho B., Mario; Arica.
32066 Castillo S., Octavio; Santiago.
32067 al 32070 Calvillo G., Humberto; Santiago.
32071 Cuadra Q., Héctor; Santiago.
32072 Canco M., Alberto; La Calera.
32073 al 32074 Caledón, Germán; Quillota.
32075 al 32092 Catalán V., Rafael; Santiago.
32093 Calderón, Bermán; Quillota.
32094 al 32098 Catalán V., Rafael; Santiago
32099 al 32101 Castillo S., Eduardo; La Calera.
32102 al 32103 Canales M., Aníbal; Talca.
32104 al 32110 Caro S., Manuel; San Miguel
32111 al 32126 Colles P., Luis H.; Cabildo.
32127 al 32143 Contreras G., Hugo; La Calera.
32144 Covarrubias J., Hugo; Santiago.
32145 al 32162 Cereceda B., Carlos; Antofagasta.
32163 al 32172 Campos A., Rolando; San Bernardo.
32173 al 32183 Codoceo, Luis; Coquimbo.
32184 al 32185 Carvacho B., Mario; Arica.
32186 al 32190 Cáceres, Manuel; San Javier
32191 al 32196 Cortez Ch., Juan S.; La Serena.
32197 al 32199 Cubillos G., Hernán; El Melón.
32200 al 32206 Cruz L., Fernando; Pedegua.
32207 Cruz E., Saúl; La Calera.
32208 Colloste, Enrique; Casablanca.
32209 al 32216 Castro B., Esteban; Malloco.
32217 Contreras F., Víctor; Rancagua.
32218 Carrasco C., Hugo; Rancagua.
32219 al 32220 Calderón, Sergio; Curicó.
32221 al 32236 Cornejo G., Luis; Santa Cruz
32237 al 32252 Cofré de B., Erika; Los Angeles.
32253 al 32270 Celume, Angel; Santiago.
32271 al 32288 Cortez C., Alejandro; Coquimbo.
32289 al 32291 Carrasco G., Carmen; Molina.
32292 al 32302 Carrasco, Sergio; Arica.
32303 al 32314 Cortez G., Carlos; Vallenar.
32315 Carmona S., Orlando; La Serena.
32316 al 32317 Cortez, Valentín; Coquimbo.
32318 al 32324 Castillo M., Mario; Parral.
32325 al 32327 Catalán P., Juan; Casablanca.
32328 al 32330 Concha, José; Sewell.
32331 al 32333 Carrasco C., Hugo; Rancagua
32334 Castro, Antonio; Rancagua.
32335 Cerpa T., Narciso; Quintero.
32336 al 32338 Carrasco C., Hugo; Rancagua
32339 al 32356 Contreras, Ramón; La Serena.
32357 al 32359 Cortez, Samuel; La Serena.
32360 al 32361 Cuevas R., Fanny; Rancagua.
32362 al 32364 Calderón V., Sergio; Curicó.
32365 Carreño, Victoria; San Antonio.
32366 al 32375 Canales T., Ramón; Rengo.
32376 al 32393 Carrasco S., Germán; Antofagasta.
32394 al 32400 Carvajal Maritza; Tocopilla.
32401 al 32418 Callejas C., Víctor; Quillota.
32419 al 32436 Cea T., Gastón; Rancagua.
32437 Chávez A., Manuel; Santiago.
32438 al 32440 Cuevas H., Héctor; Antofagasta.
32441 al 32442 Caballero R., Jorge; Los Andes.
32443 Cerda T., Carlos; Santiago.
32444 al 32452 Cabrera C. Héctor; Quillota.
32453 al 32461 Cortez M., Fresia; Isla de Maipo.
32462 Cortez V., Juan; Santiago.
32463 al 32464 Carrasco M., Juan; Santiago.
32465 Camprubí O., Jaime; Santiago.
32466 Castillo P., Lorenzo; Santiago.
32467 al 32480 Canto R., Jorge O.; Los Andes.
32481 al 32484 Contreras A., Héctor P.; San Fernando.
32485 Carreño Ch., Victoria; San Antonio.
32486 Coronina, Carlos M.; Santiago.
32487 Catalán M., Fernando; S. Cruz
32488 al 32491 Cuéllar C., Carlos; Arica
32492 Carrasco C., Hugo; Rancagua
32493 Chaparro V., Margarita; Curicó
32494 al 32495 Carrasco C., Hugo; Rancagua
32496 al 32500 Concha, María Isabel; Sewell
32501 al 32502 Calabrano, Aníbal; Rancagua
32503 Cifuentes, Jaime; San Fernando
32504 al 43515 Córdova L., Flavio; La Ligua
32516 al 32518 Campusano, Wladimir; Victoria
32519 Cifuentes, Jaime; San Fernando
43520 al 32521 Corral, Jorge; Rengo
32522 al 32525 Cerda, Oscar; Parral
32526 Castillo, Heriberto; Calama

(CONTINUARA)

SOCIEDAD CRIADORES DE CABALLOS
F.S. DE CARRERA y TATTERSALL S.A.
LOCAL DE VENTAS: AV. CLUB HIPICO 1450-TEL: 94168.

MAÑANA SABADO A LAS 3.30 P. M.

Por orden de los señores Sucesión Alberto Benavente B., Alberto Benavente Z., Carlos Gouet C. y Raúl Spoerer C., remataremos en Avenida Club Hípico 1450, los productos de 2 años de los Haras

LONGAVI — LA MONTAÑA y LA COMPAÑIA

Hijos de: EMPIRE HONEY, AGUACERO, TEODOLITO, QUEMARROPA, CORONADO, SUN PRINCE, NEHRU, TROIS MOULINS, GHIRLANDAIO, VENERADOR, POPULAR y TREVIERES.

CABALLO EN TRAINING: Se rematará por orden de don Salvador Valenzuela, el caballo TATAO (4 años, por Taitao y Ksarina, ganador de 5 carreras, incluso clásico. Pago al contado).

NOTA.— Estos animales están en exhibición en el Tattersall de Avenida Club Hípico 1450 y se rematarán de acuerdo con las disposiciones del Reglamento de Ventas, aprobado por el Consejo Superior de la Hípica Nacional.

GANZALO LARRAIN G.
Gerente

PREGON

Maratón Escolar en aniversario de Liceo V. Letelier

El 76.o Aniversario del Liceo N.o 1 de Hombres "Valentín Letelier", el popular establecimiento educacional enclavado en el barrio Recoleta tendrá como uno de sus principales actos de festejo, una "Maratón Escolar" que se realizará el viernes 9 de los corrientes y que sus organizadores desean sea la gran prueba deportiva del año escolar de 1964.

Para ello han invitado a los mejores fondistas del atletismo juvenil chileno y han preparado un recorrido especial, para que cumplan los competidores y que comenzará en la conocida esquina de Recoleta y Buenos Aires. La partida de la competencia pedestre, en homenaje al aniversario de ese liceo, se dará a las 10 horas, en la mencionada esquina y los atletas deberán seguir el siguiente recorrido: Loreto, Dominica hasta la subida del cerro San Cristóbal, de ahí por el camino de vehículos hasta el lugar denominado "El Castillo", para regresar por el mismo recorrido hasta el local del Liceo Valentín Letelier.

Están invitados a presenciar la prueba, todos los alumnos, apoderados y ex alumnos del mencionado plantel.

Béisbol local dará comienzo a torneo infantil y juvenil

Con los partidos que se disputan mañana, se dará comienzo al campeonato oficial infantil-juvenil de béisbol que controlará la Asociación Santiago y que contará con la participación de los equipos infantiles Tigres, Pintana, YMCA, Nido de Aguilas, Grange (2 equipos), Escuela República Argentina y juveniles Remache, Tigres, Pintana, Saint George y Nido de Aguilas.

El programa de la jornada inaugural, que se hará en el Estadio Nacional, agrupa los siguientes encuentros:

SABADO 10.— 15 horas: YMCA con Grange "B", infantiles; 16.30 horas: Nido de Aguilas con Pintana, infantiles.

DOMINGO 11.— 9 horas: Tigres con E. República Argentina, infantiles; 11 horas: Remache con Nido de Aguilas, juveniles.

LUNES 12.— 9 horas: Grange "A" con E. República Argentina, infantiles; 11 horas: Saint George con Tigres, juveniles.

Prueba Regularidad hay mañana en el Estadio Español

La Sección Automovilística del Estadio Español, ha organizado una prueba de regularidad solamente para socios de la institución a efectuarse el próximo domingo 11 a partir de las 15.30 horas, siendo la largada desde las puertas del Estadio Español.

El recorrido de la prueba es de aproximadamente 80 kilómetros, y se correrá por caminos totalmente pavimentados. La ruta a seguir sólo se sabrá media hora antes de la partida, tal como se estila en esta especialidad del automovilismo.

Director de la carrera se nombró a José Ramón Casanueva, Director de la institución y a la vez destacado participante en pruebas de regularidad, quien ha solucionado los problemas inherentes a este tipo de competencias, y es así como ya efectuó la medición de la ruta.

Las inscripciones para esta carrera se recibirán hasta mañana, a las 18 horas, procediéndose de inmediato al sorteo de los participantes. Los interesados pueden anotar su inscripción en la casa comercial Alonso e Hijos, en Alameda 2815, Bailac e Hijos, en Mapocho 2743 o en el Estadio Español.

Slalom Gigante se efectúa en canchas del volcán Llaima

En las canchas del Volcán Llaima se efectuará, este fin de semana, la competencia slalom gigante, por la Copa Interasociaciones. Este evento será el último de la temporada, y se presume que tomarán parte en él representantes de todas las asociaciones regionales. Desde luego, la Asociación Santiago enviará un equipo compuesto por Raúl Acuña y Ricardo Ureta, de la "U"; Alejandro García, de Ski Club Chile, y Albrecht Kramer, del Club Alemán de Excursionismo.

En esta competencia sólo pueden tomar parte corredores que no sean del equipo nacional, ni que hayan competido en el extranjero.

A esta importante justa asistirán también el presidente de la Federación de Esquí de Chile, Reinaldo Solari, y el secretario, Francisco Necochea.

Se aprovechará la ocasión de esta reunión regional para proyectar en Temuco la película de esquí, traída por Pierre Halot, "Skitotal", que demuestra la técnica francesa de competencia y enseñanza. Organizará la competencia, la Asociación Frontera de Esquí.

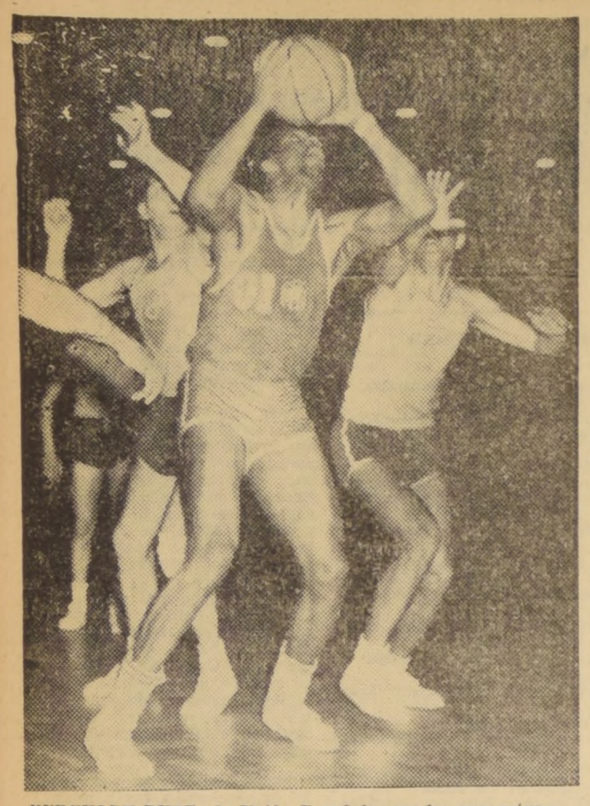

BERCKLEY BUTE, de Unión Española, cuadro que actuará en el próximo Torneo Nacional de Valparaíso, defendiendo a Santiago. Es posible que el conjunto metropolitano juegue la revancha en Valparaíso, ante el quinteto porteño.

CORPORACION DE LA VIVIENDA

PROPUESTAS PUBLICAS

POBLACION "PAILLACO", DE PAILLACO.—

Se solicitan propuestas públicas para la construcción y urbanización de la Población "Paillaco", de Paillaco, compuesta de 24 viviendas tipo 222-E, con una superficie total edificada de 1.738,80 m2.
Podrán participar los Contratistas inscritos en Primera, Segunda y Tercera Categoría del Registro para Construcción de Viviendas de la Institución y que cuenten con la capacidad económica libre determinada en conformidad al Reglamento.
ENTREGA DE ANTECEDENTES: Desde el día 2 de octubre hasta el día 13 de octubre en la Oficina de Venta de Antecedentes, calle Arturo Prat N.o 48, 4.o piso. Oficina 45.
ENTREGA DE HOJA DE DECLARACION: Hasta el día 13 de octubre de 1964, a las 17 horas, en la misma oficina.
APERTURA DE PROPUESTAS: El día 28 de octubre, a las 16.30 horas, en la oficina del Jefe del Departamento de Construcción, calle Arturo Prat N.o 48, 4.o piso, Oficina 42.

POBLACION "ARQUITECTO ENEAS GONEL MORAN", SECTOR N.o 2, SANTIAGO.—

Se solicitan propuestas públicas para la construcción de la Población "ARQUITECTO ENEAS GONEL MORAN", Sector N.o 2 de Santiago, compuesta de 424 viviendas y 5 locales comerciales.
Podrán participar los Contratistas del Registro Especial que cuenten con la capacidad económica libre determinada en conformidad al Reglamento y que hayan sido oportunamente invitados.
ENTREGA DE ANTECEDENTES: Desde el día 1.o de octubre de 1964 hasta el día 14 del mismo mes, en la Oficina de Venta de Antecedentes, calle Arturo Prat N.o 48, 4.o piso, oficina 45.
ENTREGA DE HOJA DECLARACION: Hasta el día 14 de octubre de 1964, a las 17 horas, en la misma oficina.
APERTURA DE PROPUESTAS: El día 29 de octubre, a las 16 horas, en la Oficina del Jefe del Departamento de Construcción, calle Arturo Prat N.o 48, 4.o piso, oficina 42.

POBLACION "CABILDO", DE CABILDO.

Se solicitan propuestas públicas para la construcción y urbanización de la Población "Cabildo" de Cabildo, compuesta de 16 viviendas tipo 19-N, con una superficie edificada total de 607,2 m2.
Podrán participar los Contratistas inscritos en Primera, Segunda, Tercera y Cuarta Categorías del Registro para Construcción de Viviendas de la Institución, y que cuenten con la capacidad económica libre determinada en conformidad al Reglamento.
ENTREGA DE ANTECEDENTES: Desde el día 1.o de octubre, hasta el día 13 de octubre, en la Oficina de Venta de Antecedentes, calle Arturo Prat 48, 4.o piso, oficina 45.
ENTREGA DE HOJA DE DECLARACION: Hasta el día 13 de octubre de 1964, a las 17 horas, en la misma oficina.
APERTURA DE PROPUESTAS: El día 28 de octubre, a las 16 horas, en la Oficina del Jefe del Departamento de Construcción, calle Arturo Prat 48, 4.o piso, oficina 42.

POBLACION "SAN MIGUEL", DE MELIPILLA.—

Se solicitan propuestas públicas para la construcción y urbanización de la Población "SAN MIGUEL", de Melipilla, compuesta de 92 viviendas y 4 locales con vivienda.
Podrán participar los Contratistas inscritos en Primera y Segunda Categorías del Registro para Construcción de Viviendas de la Institución y que cuenten con la capacidad económica libre determinada en conformidad al Reglamento.
ENTREGA DE ANTECEDENTES: Desde el día 30 de septiembre hasta el día 13 de octubre, en la Oficina de Venta de Antecedentes, calle Arturo Prat 48, 4.o piso, oficina 45.
ENTREGA DE HOJA DE DECLARACION: Hasta el día 13 de octubre de 1964, a las 17 horas, en la misma oficina.
APERTURA DE PROPUESTAS: El día 26 de octubre, a las 16.30 horas, en la Oficina del Jefe del Departamento de Construcción, calle Arturo Prat 48, 4.o piso, oficina 42.

POBLACION "JOSE TOMAS OVALLE", DE OVALLE.—

Se solicitan propuestas públicas para la construcción y urbanización de la Población "JOSE TOMAS OVALLE" de Ovalle, compuesta de: Sector A, 190 viviendas y 4 locales comerciales; Sector B, 382 viviendas y 4 locales comerciales.
Podrán participar los Contratistas del Registro Especial que cuenten con la capacidad económica libre determinada en conformidad al Reglamento y que hayan sido oportunamente invitados.
ENTREGA DE ANTECEDENTES: Desde el día 30 de septiembre hasta el 15 de octubre de 1964, en la Oficina de Venta de Antecedentes, calle Arturo Prat N.o 48, 4.o piso, oficina 45.
ENTREGA DE HOJA DE DECLARACION: Hasta el día 15 de octubre a las 17 horas, en la misma Oficina.
APERTURA DE PROPUESTAS: El día 30 de octubre, a las 16 horas, en la Oficina del Jefe del Departamento de Construcción, calle Arturo Prat 48, 4.o piso, oficina 42.

BASQUETBOL

EL 17 SE INAUGURA EN VALPARAISO EN FORMA OFICIAL EL FORTIN PRAT

El 17 de octubre será inaugurado oficialmente el Fortín Prat de Valparaíso. Para tal ocasión la directiva del básquetbol porteño, que preside Alberto Roch, ya ha concretado un encuentro amistoso entre la selección porteña y el plantel de Universidad Técnica que acaba de lograr el título de campeón del Torneo Nacional Universitario.

Además, el cuadro universitario técnico ha sido invitado por el directorio de la Federación y la Comisión Campeonato del mismo organismo. En esta ocasión se descubrirá una placa recordatoria en homenaje al dirigente Abelardo Contreras (Q.E.P.D.), pionero de la construcción del mencionado recinto.

LA UNION EN SEWELL.— Anoche se presentó en el hermoso Gimnasio de la Braden Copper, en Sewell, el plantel de Unión Española con los mismos refuerzos que utilizará para el próximo Torneo Nacional masculino a jugarse en Valparaíso, desde el 20 de este mes, José Pletikosic, de Universidad Técnica, y Selim Abugoch, de Sirio.

Se gestiona, además, la revancha para este sábado, en Valparaíso, ante el combinado porteño. En caso de no poderse llevar a cabo, se ha invitado también al conjunto superior de Municipal, que tiene el inconveniente para formar su mejor quinteto en las lesiones de Figueroa y Vásquez.

ELIMINATORIAS DEL NACIONAL.— Hoy se iniciarán últimos encuentros correspondientes a los zonales de eliminatoria para el Torneo Nacional. En Arica actuarán Chañaral, Antofagasta, Arica y Chuquicamata. En La Serena: Copiapó, La Serena e Illapel. En San Antonio: Universidad Católica, Quilpué, Quillota y San Antonio. En Talca: Quinta Normal, Rancagua y Talca. En Los Angeles: Concepción, Cañete, Linares y Los Angeles. En Traiguén: Ancud, Temuco y Osorno.

Los vencedores de estos seis zonales, que deben finalizar el domingo venidero, actuarán en la rueda final, conjuntamente con Santiago, actual campeón nacional; Valparaíso, sede del certamen; Universidad de Chile, por la reglamentación vigente; Viña del Mar, invitado por la Asociación sede, y Punta Arenas, campeón de la 7a. Zona.

QUINTA NORMAL.— El sábado próximo, con participación de delegaciones de Valdivia, Osorno, La Unión, Doñihue, Valparaíso, Curacaví, Maipo, Puente Alto, 5.o Sector Escolar de Santiago y Quinta Normal, se dará comienzo al 10.o Campeonato Nacional de Vólleyball y Básquetbol, organizado por la Asociación Deportiva Escolar Primaria. Este evento se llevará a efecto en el local de la Escuela N.o 187, ubicada en José Joaquín Pérez 5327, inaugurándose a las 17 horas, del día 10 del mes en curso, sirviéndose un coctel a las delegaciones participantes y autoridades locales y de educación.

El domingo 11, en una gran recepción especial se reunirán las delegaciones y se dará comienzo al campeonato, el que será clausurado el 18, jugándose los últimos encuentros a las 16 horas, en la Escuela 139, San Pablo 4986, en donde se efectuará la entrega de los premios y diplomas.

Durante la estada en esta capital de las delegaciones de provincias, se ha programado visitas al Zoológico, a los museos, funciones de Cinerama, etc., para lo cual se ha organizado una comisión de profesores del 7.o Sector.

El actual directorio del 7.o Sector Escolar está integrado por Sergio Torres, presidente; vicepresidente, Mario Lillo; secretaria, Mireya Geldres; tesorera, Margarita Oviedo P., y 32 delegadas. Su sede social está instalada en el local de Santo Domingo 2391. Asesora al directorio el Inspector Escolar, René Salvo Sanhueza. (Silva Vera, corresponsal).

Rector de la UTE recibe al cuadro de básquet campeón

El Rector de la Universidad Técnica del Estado, Horacio Aravena, recibirá hoy al equipo de básquetbol de dicha corporación que se clasificó Campeón del X Torneo Nacional Universitario.

En esta oportunidad se entregarán diplomas recordatorios a todos los componentes del plantel, como asimismo el Club de Deportes de la UTE hará entrega oficial a la Universidad del trofeo conquistado en su calidad de campeón.

La ceremonia se efectuará en la sala de la Rectoría esta tarde a las 18.30 horas. Han sido invitados miembros del Consejo y diversas autoridades universitarias, dirigentes del Club, representantes de la prensa y jugadores.

UNION ESPAÑOLA viajará el domingo a Temuco, para jugar el lunes 12 ante Deportes Temuco, en un match de carácter benéfico, pro ayuda de Luis Tirado. El conjunto hispano viajará con su escuadra titular. EN EL GRABADO, Rosauro Parra y Ramiro Cortés, con ocasión del cotejo ante Audax Italiano.

UNION ESPAÑOLA Y DEPORTES TEMUCO ACTUARAN A BENEFICIO DE LUIS TIRADO

El match amistoso se realizará en el Estadio Liceo de Hombres, el lunes próximo, a las 16 horas.— Cruzada de solidaridad encuentra amplia acogida en todos los sectores

La iniciativa del alcalde de Temuco y presidente del Club que milita en el Ascenso, Germán Becker Baechler, de realizar en esa ciudad un festival deportivo a total beneficio del entrenador Luis Tirado, ha encontrado la más generosa de las acogidas, tanto en las esferas sureñas como en las de la capital y, específicamente, en el club Unión Española, que también fue dirigido por el coach que actualmente se encuentra con su salud quebrantada.

El plantel de jugadores del club hispano, encabezados por su presidente, Manuel Cuesta, de inmediato aceptaron sumarse a este beneficio, que luego tuvo idéntica repercusión por parte de los árbitros, para, finalmente, contar con la valiosa contribución de la Empresa de Buses "LIT", cuyos socios Eladio Gutiérrez, Rubén Venegas y Basilio González, acordaron facilitar un bus pullman para que viaje la delegación de ida y regreso, sin ningún costo, ya que, incluso, el personal encargado de la máquina, ha ofrecido, en espontáneo gesto, su contribución, destinando todos los fondos al laudable propósito.

Por tal razón, Unión Española, con su escuadra de honor titular, viajará a la capital de la Frontera el domingo próximo, a las 7.30 horas, para estar en esa ciudad a las 16 horas y asistir al encuentro oficial por la competencia de Ascenso, entre los conjuntos de Ñublense y Deportes Temuco, y jugar el lunes con el cuadro local.

En Temuco, por otra parte, se ha dado especial realce a este festival, considerado como el principal número de la celebración de la Fiesta de la Raza, en una zona donde la colectividad española es numerosa, con lo cual se pretende que esta reunión deportiva tenga el máximo de asistencia de público posible y rinda los frutos económicos que sus organizadores han calculado.

CLUB DEPORTIVO "MAGALLANES"

El Directorio de Club Deportivo "MAGALLANES" cita a Asamblea General de Socios para **HOY VIERNES 9 de Octubre de 1964,** a las 21.30 horas en primera, y 22 horas en segunda citación, en su Sede Social de calle Compañía Nº 1606.

TABLA

1.o Cuenta del Sr. Presidente.
2.o Aniversario de la Institución.
3.o Asuntos varios.

Se ruega encarecidamente la asistencia y puntualidad en la hora.

EL SECRETARIO

EL PROXIMO miércoles la Selección de la Asociación Central tendrá la oportunidad de reivindicarse del duro contraste que experimentó en Buenos Aires, donde cayó ante los "albiceleste", que dirige José M. Minella, por 5-0. En el grabado aparecen los cracks chilenos cuando hacen su ingreso a la cancha de River Plate. Los encabeza Raúl Sánchez, a quien siguen Aravena, Fouilloux, Tobar, Eyzaguirre, Marcos, Villanueva y L. Sánchez.

Futbol...siempre Futbol

Tarde prendió el buen criterio en los delegados que se mantienen los problemas en la preparación de la de Tokio.— Dudas de Otto Mayer, Canciller del COI, formará el Consejo de la Asociación Central.— Pero selección.— El domingo 11 parte el torneo olímpico azzurra" fuera del provocaron el conflicto que dejó a la "squadra campeonato amateur

POR FIN PRENDIO el buen tino en muchos de los delegados que integran el Consejo de la Asociación Central, y se dispuso aprobar el proyecto del directorio, de suspender la fecha oficial del torneo de primera división. Tarde llegó el buen criterio que debió surgir antes del 5 a 0, de Buenos Aires. Ahora, todos los empeños irán a presentar en el desquite con los transandinos una selección más o menos de peso, no así de calidad, pues siguen rigiendo los problemas en la preparación del cuadro. Que uno está enfermo; otro está lesionado, y el de más allá, sencillamente, renuncia a vestir la tricota roja. Y como si esto fuera poco, surgió la autorización para que se realizaran dos encuentros entre los mejores equipos, que son Universidad de Chile y Colo Colo, en duras confrontaciones con otros dos grandes del fútbol sudamericano: River Plate y Santos. En aquellos formaron ayer muchos de los titulares de la Selección. Revisemos la nómina, y nos encontraremos con las mismas caras del team que dirige Francisco Hormazábal. ¿Hasta dónde fue aconsejable su intervención? Es cuestión del técnico, aunque es fácil observar que nada sacará de provecho para el rendimiento de la Selección, la que exige el adaptamiento de cada una de sus piezas y no que cada una se mueva en cuerda propia, desconectada y sin un acoplamiento colectivo general

LA EXPERIENCIA DE Buenos Aires, servirá al "coach" para hacer los reemplazos que mejor calcen en la Selección, pero seguimos estimando que su preparación adolece de falta de continuidad. Los cambios, también, han sido sucesivos, algunos provocados por obligadas ausencias y otros por la baja acusada por aquellos cuya trayectoria los sindicaba como seguros titulares. Así, el entrenador no ha podido realizar su trabajo en forma regular, ni menos llegar a una alineación ideal. Puede que después de las presentaciones que se anuncian, hará el sábado o domingo venideros, surja un equipo que reivindique a nuestro fútbol de la estruendosa caída de Buenos Aires, contraste que costará mucho olvidar a nuestra afición.

EL EQUIPO ARGENTINO que nos visitará el miércoles 14, será el mismo del 5 a 0. Es lo que anunció hace poco el técnico José M. Minella, quien traerá entre manos repetir tan excelente performance.

EN LOS ESTADIOS Nacional, Príncipe Chichibu, Komazawa, Omiya y Mitsuzawa se disputarán los 32 encuentros que agrupa el Torneo Olímpico de Tokio. Los octavos de final se harán los días 11, 12, 13, 14, 15 y 16; los cuartos de final del domingo 18; las semifinales el martes 20, y el partido por el tercer lugar y la final el viernes 23 en el Estadio Nacional de Tokio.

AHORA SE HA sabido que fue el Canciller del COI, Otto Mayer, el que armó el conflicto en el fútbol olímpico, al discriminar sobre la condición de amateur de algunos integrantes de la "squadra azzurra", olvidando hacer lo mismo con otros países cuyos subterfugios los están librando de caer en el mismo foso donde se hundió el balompié italiano. Pero éste, en verdad, no tuvo argumentos para defender su posición y tampoco la calidad de aficionados de los internacionales Mazzola y Facchetti, cuya inclusión en la nómina de los olímpicos causó estupor y profundas dudas en el alto dirigente del COI.

E. V. R.

Se exigirá pase médico a atletas de M. de las Américas

La Asociación Atlética de Santiago nos encarga comunicar a los atletas fondistas que tomarán parte el lunes 12 en la "Marathon de las Américas', prueba que sobre la distancia de 21 kilómetros organiza la Asociación Valparaíso, que deberán tener pase médico oficial para poder participar en dicho evento.

Con tal motivo quedan citados para comparecer, hoy de 19 a 21 horas ante el Dr. Waldo Bruning, en el local de la Federación Atlética de Chile los siguientes elementos:

1) Oscar Paillán, Suplementeros; 2) Alberto Zamudio, Suplementeros; 3) Carlos Gutiérrez, Suplementeros; 4) Manuel Solís, Suplementeros; 5) Héctor Fuentes, Suplementeros; 6) Robinson Barria; 7) Mario Torrealba, Colo Colo; 8) Juan Ulloa, Colo Colo; 9) Sady Urrutia, Colo Colo; 10) Fernando Fuentes, Royal; 11) Manuel Roa, Royal; 12) Alfonso Díaz, Universidad Tecnica; 13) Luis Correa, ETC; 14) Francisco Fuentes, ETC; 15) Jorge Alarcón, ETC; 16) Manuel Lillo, ETC; 17) Pedro Gómez, Green Cross; 18) Raul Alvarez, Green Cross; 19) Ramón González, Green Cross; 20) Antonio Moraga, Green Cross; 21) Jorge Baeza, Green Cross; 22) José Manquileo, Green Cross; 23) Ricardo Baeza, Atlético Santiago; 24) Adolfo Meriño, Suplementeros.

EQUITACION:

Se inicia hoy Torneo Hípico Oficial de Primavera-Verano

El hermoso rectángulo del Santiago Paperchase Club, escenario, durante cuatro días, de esta interesante competencia ecuestre

Hoy, a las 16 horas, se dará comienzo en el rectángulo que el Club Santiago Paperchase posee en la Avenida Ossa casi esquina de Tobalaba, al primer torneo ecuestre oficial de la segunda temporada, la llamada de Primavera-Verano, certamen en el que tomarán parte los mejores elementos de este deporte que hay en el país.

En efecto, tanto la Escuela de Caballería, como Cazadores, Maturana, San Cristóbal, Club de Campo, Universidad Católica, la Escuela de Carabineros, Prefectura de Viña del Mar, Valparaíso Paperchase y los dueños de casa, Santiago Paperchase, se han hecho representar por fuertes equipos tanto en adiestramiento como en saltos, de tal manera que se espera que el torneo arroje buenos resultados técnicos y ofrezca luchas de jerarquía en cada una de las pruebas del interesante programa que se ha confeccionado para desarrollarse estos cuatro días que vienen de hoy hasta el lunes 12, inclusive.

El programa de esta tarde, etapa inaugural ofrece las pruebas de adiestramiento para las categorías principiantes y mediana. En ambas pruebas veremos actuar a 5 y a 3 binomios, respectivamente. Están inscritos en ellas adiestradores de alta capacidad y experiencia, como Héctor Clavel, del Regimiento Cazadores; Guillermo Aranda, Darwin Sotomayor y Enrique Giessen, de la Escuela de Caballería.

Inglaterra puntea el Mundial de Golf

ROMA, 8 (UPI).— El aficionado mexicano Juan Estrada cumplió una buena performance, hoy, a pesar del fuerte viento y de la lluvia que estropearon la segunda jornada del torneo mundial de golf amateur por el trofeo Eisenhower.

Con un 74 para los 18 hoyos, dos sobre el par de la cancha. El total de Estrada es de 146 para los 36, apenas un golpe más que los 175 del líder italiano Angelo Croce. Estrada comparte el segundo puesto con el canadiense Nick Westclock.

En la clasificación por equipos, Gran Bretaña se mantiene en la vanguardia con un total de 445, escoltado ahora por Estados Unidos, con 446. México totaliza 453, lo mismo que Australia y Austria. Los tres comparten el séptimo lugar.

Argentina es décima con 456. En su cuarteto se distinguió hoy Raúl Travieso, que hizo los 18 hoyos en 74. El total de Travieso para los dos días es de 147, que lo hace compartir el cuarto puesto con Dale Morey, de Estados Unidos; Ross Murray, de Nueva Zelandia, y Mike Reinders, de Rhodesia del Sur.

Estrada, que ayer hizo un excelente 72, tuvo hoy dificultades en el tee, pero supo recuperarse en los greens donde desarrolló soberbio putting.

El equipo de Venezuela ocupa el vigésimo lugar, con 476. Su mejor hombre en la jornada fue Keith Guise, que añadió 79 golpes a sus 72 de ayer para un total de 151.

Inmediatamente detrás está el conjunto chileno, en que sobresalió Jaime Vergara con 74, para un total de 154.

Polla de Futbol LA NACION

La Polla del Fútbol, cuyas bases consignamos a continuación, tiene relación con el Campeonato Oficial de Fútbol de 1964, y cuenta con un estímulo especial de CIEN ESCUDOS para el vencedor de cada jornada, como también para los que participen en el sorteo de fin del torneo.

BASES

1.—El lector deberá llenar el cupón, colocando en los espacios ad hoc los goles que estima que puede hacer cada equipo en los partidos que se indican, y que corresponderán a una misma fecha.
2.—Por cada partido acertado se le asignarán dos puntos; pero si además acierta el número exacto de goles que hace cada uno de los equipos, se le asignarán otros tres puntos. Ejemplo: en un partido entre Colo Colo y Unión Española, en los espacios correspondientes al lector, anota Colo Colo 1 y Unión Española 0; y si gana Colo Colo a Unión Española por dos goles a uno, el lector tiene dos puntos a su favor. Pero si el resultado es tal como lo ha señalado el lector, Colo Colo 1 y Unión Española 0, el lector tiene 5 puntos a su favor. Dos por el partido acertado y tres por el score exacto.
3.—Los cupones se recibirán en Santiago, en el hall central de LA NACION, hasta las 14 horas, además de los locales que se indican en estas mismas columnas, y en Valparaíso, en la Agencia del diario, Avenida Blanco N.o 1161, hasta las 11 horas.
4.—Para que el lector tenga derecho a participar en el Concurso, deberá acertar el partido clave. Si no acierta el partido clave, aunque los otros ocho partidos de la fecha sean exactos, el cupón NO PARTICIPARA EN EL CONCURSO. Si el cupón es enviado dentro de un sobre, el partido clave deberá escribirse en el sobre, con letra clara. EN CASO CONTRARIO NO SERA ABIERTO.
5.—El cupon que obtenga el más alto puntaje (sobre un mínimo de 30 puntos) ganará un premio de CIEN ESCUDOS (E° 100,—). En caso de que haya varios cupones con igual puntaje, los ganadores reunidos podrán optar por repartir en partes iguales los CIEN ESCUDOS, o sortearlos entre ellos. El sorteo se realizará inmediatamente que los acertantes lo resuelvan, y en su presencia.
En caso de que nadie obtenga los 30 puntos fijados como mínimo, el premio se acumulará para la semana siguiente, en la que será de DOSCIENTOS ESCUDOS (E° 200,—). Si el caso volviera a repetirse, se acumulará nuevamente, hasta que alguien obtenga el mínimo de puntaje fijado, de 30 puntos.
6.—Los cupones que obtengan 30 puntos o más, aunque no ganen los CIEN ESCUDOS, participarán en un sorteo final que se realizará al término del campeonato. Los premios a sortear al término del campeonato, se avisarán oportunamente.
7.—LOS CUPONES DE LA "POLLA DEL FUTBOL" SE PUBLICARAN EN EL DIARIO "LA NACION", EXCLUSIVA-sábado.

SE RECIBEN CUPONES EN:

SANTIAGO, hasta el sábado, a las 14 horas: LA NACION, Agustinas N.o 1269. MENTE LOS DIAS LUNES, MARTES Y MIERCOLES DE CADA SEMANA.
8.—La lista de los acertantes con 30 puntos o más, se publicará todos los días Casilla 81-D.
VALPARAISO, hasta el sábado, a las 11 horas: Corresponsalía de LA NACION, Avenida Blanco N.o 1161.
TALCA, hasta el viernes, a las 20 horas: Corresponsalía de LA NACION, 2 Oriente N.o 1032.

AUTOMOVILISMO:

Segundo Circuito "Rocas de Santo Domingo": 56 inscritos

Los piques de clasificación se harán el domingo, y las finales, el lunes por la tarde. — Jaras, Perrotta, Mayo, y Garafulic, favoritos en la prueba de fondo. —Reglamento de la prueba

Ha quedado elaborado por la Asociación de Volantes de Chile el reglamento para la prueba Circuito Asociación de Distribuidores de Combustible de Chile (ADICO), a realizarse el domingo y lunes próximo, en el Autódromo Rocas de Santo Domingo.

La pista de 2.440 metros, escenario de este evento, ha sido convenientemente reacondicionada, ofreciendo garantías de seguridad tanto a los corredores como a los espectadores.

Según dicho reglamento, podrán participar en este evento, los coches de carrera Gran Premio Fórmula Chilena; los Gran Premio Fuerza Libre, de acuerdo con la reglamentación aprobada por Comisión Deportiva del Automóvil Club de Chile; los coches Sport, de acuerdo con el Anexo C del Código Deportivo Internacional F. I. A. y Grupo 3 del Anexo J, coches Gran Turismo, Baquet mecánica nacional y coches de serie o standard.

Los coches Gran Premio Fórmula Chilena y Fuerza Libre, correrán juntos en una misma carrera. La partida será dada con el motor en marcha y en pelotón. La ubicación en la línea de salida se determinará de acuerdo con los mejores tiempos del domingo 11, en los piques de clasificación los que se harán de 15 a 17 horas.

Se correrá en sentido contrario a la marcha de los punteros del reloj. Queda estrictamente prohibido a todo corredor, bajo pena de descalificación, circular con su vehículo en sentido opuesto a la carrera.

El Director de la Prueba, Enrique Castro, acompañado de otros dirigentes de la Asociación de Volantes de Chile, se trasladaron ayer al balneario Rocas de Santo Domingo, con el objeto de inspeccionar la pista.

La encontraron en magníficas condiciones para los piques de clasificación del domingo por la tarde, pruebas que determinarán la ubicación de cada competidor en las finales del lunes 12, a partir de las 14 horas.

Han anotado sus nombres para animar esta segunda reunión en el Autódromo Rocas de Santo Domingo, los siguientes corredores: CLASE 1: N.o 31 Luis Morel y N.o 32 Tito Fregosi. CLASE 2: N.o 41 Reinhold Winkle, N.o 42, Nicolás Gabor, y N.o 43 Antonio Torres. CLASE 3: N.o 51 Patricio Concha, N.o 52 Eduardo Kovacs y N.o 53 Oscar Capot. CLASE 4: N.o 51: Patricio Concha, N.o 52 Eduardo Kovacs, N.o 53 Oscar Capot, N.o 54 "Porsiaca" N.o 55 Antonio Torres. CLASE 5: N.o 61 Ismael Irarrázaval N.o 62 Nicolás Jones y N.o 63 Carlos Polanco. CLASE 6: N.o 71 Rafael Rojas, N.o 72 Manuel Bengolea, N.o 73 Garage El Parque, N.o 74 Felipe Covarrubias, N.o 75 "Los Supersónicos", N.o 76 J. Armando Band y N.o 77 Rafael Peralta. CLASE 7: N.o 72 Manuel Bengolea, N.o 74 Felipe Covarrubias, N.o 76 Patricio Concha y N.o 77 Rafael Peralta. CLASE 8: N.o 81 Giulio Mazzotti, N.o 82 "Los Ponchos", N.o 83 Félix Gil, N.o 84 Alex Briones, N.o 85 Juan Castillo, N.o 86 Gastón Silva, N.o 87 J. Armando Band y N.o 88 "Los Perlas". CLASE 9: N.o 27 Renato Brambilla, N.o 29 "Los Compadres" y N.o 87 J. Armando Band. CLASE 10: N.o 23 Alfredo Rebollar, N.o 101 Fernando Correa N.o 102 "Pene Pato" y N.o 103 Francisco Cortés. CLASE 13: N.o 94 Oscar Amouero y N.o 95 Jaime Clark. CLASE 14: N.o 111 Germán Mayo, N.o 113 Francisco Larrain y N.o 112 Hon Glen. CLASE 15: N.o 115 Felipe Covarrubias. CLASE BAQUET: N.o 121 Roberto Ventura. CLASE TURISMO EN CARRETERA: N.o 2 Raúl Jaras, N.o 4 Germán Mayo, N.o 7 Joaquín Perrotta, N.o 10 Boris Garafulic, N.o 21 Mario Queirolo, N.o 23 Alfredo Rebollar, N.o 24 "Experimental 6", N.o 18 Juan Gac, N.o 27 Renato Brambilla, N.o 29 "Los Compadres" y N.o 6 Carlos Niemayer.

Las clases 1, 2 y 3 animarán la 1a. carrera; las 4, 5 y 6 la 2a.; las 7 y 8, la 3a. carrera; las 9 y 10, la 4a. carrera; las clases 13, 14 y 15 la 5a. carrera, y los Turismo en Carretera, la prueba de fondo del programa.

Ausente Bartolomé Ortiz, que no pudo acondicionar convenientemente para correr en pista su "Ford-Special", campeón de la Santiago—Arica y campeón nacional, la competencia básica de la tarde estará entregada a Raúl Jaras, el argentino Joaquín Perrotta, Germán Mayo y Boris Garafulic, que poseen las máquinas más veloces.

BORIS GARAFULIC, les hará pelea con su veloz "Volvo" en el 2º Circuito Rocas de Santo Domingo, a correrse el lunes 12 en el velódromo de dicho balneario, a Raúl Jaras, Joaquín Perrotta y Germán Mayo, favoritos de la prueba de fondo.

MISAEL VILUGRON, LUIS ZUÑIGA y JUAN E. LIRA aparecen en el grabado en plena preparación antes de su viaje a Tokio. Hay la esperanza de que cumplan una buena actuación

Emblema patrio de Chile se izó ayer en Villa Olímpica de Tokio

Se obscurecen relaciones de México y Argentina por el discurso del delegado azteca que precedió a la designación de sede de Ciudad de México, del torneo mundial de fútbol de 1970. — Lluvia impide entrenamiento de los atletas

TOKIO, 8 (UPI). — (Por Carlos J. Villar-Borda). — El disgusto argentino por haber perdido la sede de la Copa Mundial de Fútbol de 1970, tendió hoy una leve sombra en el "barrio latino" de la Villa Olímpica; pero dirigentes de las delegaciones de todos los países, incluyendo a la Argentina y México, dijeron que no permitirán que este incidente perturbe en forma alguna el entusiasmo y la solidaridad de los latinoamericanos que vinieron a participar en los VIII Olimpiadas Mundiales.

LO IMPORTANTE ES COMPETIR. — Cerca de medio millar de deportistas de trece países latinoamericanos y Puerto Rico, habían llegado hasta esta noche a las diversas Villas Olímpicas, con la no oculta esperanza de llevar de regreso a su continente una buena docena de medallas, superando el desempeño que tuvieron hace cuatro años.

Trazado por el barón Pierre de Coubertin, según el cual lo importante no es ganar, sino competir, son pocos los que no dejan entrever su secreta aspiración a la medalla, que es el máximo galardón de los Olimpiada.

ASPIRACIONES DEL DEPORTE LATINOAMERICANO. — Observadores de otros continentes, que han presenciado los entrenamientos latinoamericanos y han observado las marcas de los últimos dos años, particularmente las de los Juegos Panamericanos de Sao Paulo, reconocen que estos países tienen justificadas sus aspiraciones en muchos de los casos.

COPA DEL MUNDO 1970 PARA MEXICO. — El incidente de la elección mexicana para la Copa Mundo de 1970, no dejó de tener su reflejo sobre el ambiente olímpico latinoamericano, no tanto por el hecho en sí, como por las características que lo rodearon. El discurso del mexicano Josué Sáenz, que fue interpretado como una censura indirecta a las condiciones políticas de la Argentina, fue criticado abiertamente, no sólo por los argentinos, sino por los otros latinoamericanos. A ésto se unió el hecho de que Argentina perdió a última hora una serie de votos que países europeos y africanos habían prometido formalmente a su delegado, Raúl H. Colombo.

"No estamos enojados por el triunfo mexicano, sino disgustados por la manera cómo se produjo nuestra derrota", dijo un deportista argentino.

Hasta esta noche la Argentina aún no había anunciado qué actitud adoptará frente a una votación del Congreso de la FIFA que considera injusta, pero parece evidente que será difícil evitar alguna tensión entre las Federaciones Mexicana y Argentina. Es inclusive posible que se produzca una protesta por los términos del discurso de Sáenz.

REGOCIJO EN DELEGACION AZTECA. — Por lo que hace a los mexicanos, que recibieron la decisión de la FIFA con exuberantes demostraciones de regocijo, anunciaron que la Copa Mundo, dos años después de los próximos 19.o Juegos Olímpicos, servirá para confirmar el ingreso de este país a la categoría de las potencias deportivas del mundo.

La delegación mexicana ha impresionado en Tokio por una serie de detalles, que parecen demostrar una excelente organización y una técnica bien adelantada en todo sentido. Un observador europeo señalaba que ni siquiera la lluvia de hoy tomó por sorpresa a los mexicanos, que vinieron dotados de impermeables uniformados, mientras que los atletas de otros países tuvieron que comprarlos apresuradamente.

Esta lluvia, que se mantuvo pertinaz durante todo el día, variando tan sólo en intensidad, trastornó muchos de los planes de entrenamiento de los latinoamericanos, especialmente los de las competencias al aire libre, como el atletismo.

Promediada la tarde, los latinoamericanos renunciaron a la esperanza de que el gris cielo de Tokio se despejara, y se dedicaron a descansar, a comprar recuerdos en los comercios de la Villa Olímpica, a escribir tarjetas postales, o a conversar tranquilamente en las salas de recreo.

NUESTRO EMBLEMA PATRIO SE IZO AYER — La misma lluvia obligó hoy a la cancelación de la ceremonia en que iban a ser izadas las últimas banderas latinoamericanas en la Plaza Central de la Villa. Esta ceremonia se realizará mañana a las dos de la tarde, y en ella serán izadas las banderas de Bolivia, México, Costa Rica, Perú y Colombia. Las banderas que ya están izadas son las de Brasil, Panamá, Cuba, Argentina, Chile, Uruguay y Venezuela.

Hasta esta noche había 495 latinoamericanos en las cinco Villas Olímpicas.

Finales del tenis por la Copa Huneeus

El domingo 11 del presente se efectuará en el Estadio Palestino, Av. Las Condes No. 9236, las finales de todas las categorías de la "Copa Huneeus" de tenis. El programa se iniciará a las 9 horas, y será de sumo interés tenístico, ya que se enfrentarán en esta oportunidad los mejores valores del tenis chileno.

Chilenas y peruanas se miden en vóleibol

Participa el Club de Regatas de Lima

Procedentes de Lima, Perú, vía LAN Chile, arribaron a nuestra capital las delegaciones de voleibol del Club de Regatas Lima, quienes vienen invitadas por la Asociación Cristiana de Jóvenes, para participar en el cuadrangular que ha organizado esta institución y en el que participan también Universidad Católica y Unión Española.

La delegación viaja a cargo de su entrenador Director de la Rama de Voleibol del Club de Regatas, Javier Lopez de Manzanares. Es componente de la Selección de Remo de Perú y ha viajado a Chile en varias oportunidades representando a su país en este deporte.

La delegación está compuesta por Sarita Pinedo (capitana de la Selección de Perú) y las campeonas Sudamericanas Rosa Valdivia y Sonia Tabja. Además las internacionales Edith Noguerol, Marta Morante, Silvia Ganoza, María Olga Fernández y Norma Velarde.

El poderoso equipo de Regatas, que es campeón varias veces de los certamenes peruanos, tiene el de vicecampeón sudamericano. Jugará su primer partido en Santiago, a las 21.45 horas en el gimnasio de Universidad Católica, frente al team de Unión Española.

A primera hora, 20.45, se medirán los cuadros de Universidad Católica e YMCA.

El cuadrangular continuará mañana enfrentándose los equipos ganadores entre ellos, y los perdedores.

El Club de Regatas Lima a su regreso jugará un partido de exhibición contra la selección de Tacna, en Tacna.

La delegación está hospedada en los departamentos de los pisos 7o. y 8o. de la sede central de la Asociación Cristiana de Jóvenes, Compañía 1360.

El regreso de la Delegación está fijado para el día 13 del presente.

En este cuadrangular se disputará un hermoso trofeo donado por Iberia, Líneas Aereas de España.

José Luengo: el reformador

Conversando con el nuevo presidente de la Asociación Ciclista de Santiago, a propósito de las "Facultades Extraordinarias" que se le han dado, para reorganizar la institución. — Sueña con dar un moderno padrón orgánico al ciclismo. — Sus revolucionarios planes al respecto. — Tiene tres meses de plazo fatal para conseguirlo. — Admiradores, simpatizantes y... detractores de su iniciativa

En toda edad, todo tiempo y toda época, han existido seres dotados de cualidades especiales que por extraño impulso y muchas veces sin quererlo, se empinan fácilmente sobre el resto de los hombres y sirven de guía a los demás.

Fueron, siguen siendo y lo serán, los grandes conductores de pueblos, de empresas y de ideas. Ovejas-líderes a la cual sigue dócil y confiada la grey esperanzada... ¡Hasta que no surge el lobo de la envidia, el interés, la incomprensión y el egoísmo, y el rebaño queda solo...!

Todo ésto —alegóricamente—, ayer, hoy, mañana y siempre y en todo orden de cosas, en este mundo en que vivimos.

Hemos planteado este preámbulo y recurrido a esta figura literaria, impresionados por lo que últimamente ha estado ocurriendo en el ciclismo santiaguino. La dirigente metropolitana en este deporte, eligió, no hace mucho, para el cargo de presidente, a un hombre totalmente nuevo en el ambiente pedalero, y que muy pocos conocían: JOSE LUENGO. Según él, al aceptar la designación que él no buscó, pero que le fue ofrecida, su única virtud era la de que "le gustaba mucho el ciclismo" y su única experiencia para poder desempeñarlo, la de ser el modesto presidente del Club Ciclista Ferriloza-Conchalí. Y agregó que como su más caro anhelo era hacer algo por el engrandecimiento del ciclismo, estaba dispuesto a servir el cargo, siempre que contara con la ayuda de todos los demás.

Y, a poco de estar en funciones, se anotó dos éxitos. Elevar de un escudo a diez mensuales, la cuota-aporte de los clubes, y luego, conseguir la aprobación de una especie de Reglamento de Sala, para regular el desarrollo de las sesiones e imponer a los delegados la obligación de presentarse a esas reuniones a la hora justa y, a la vez, en correcta forma: bien afeitados y... ¡con corbata...!

También limitaba el tiempo para hacer uso de la palabra, y la duración de las sesiones.

Más adelante, y al observar que las cosas en la Asociación Santiago no querían salirse de su marco de rutina y que no se avanzaba al ritmo que él esperaba, por falta de cooperación o de indeferentismo, dio el mayor golpe que haya podido dar hasta el momento en el historial de esa entidad, un presidente: pedir "Facultades Extraordinarias" por el término de tres meses para acelerar la marcha de progreso de la institución y hacerla más sólida, solvente, grande y respetada.

Y, en tal forma planteó sus puntos de vista y en tal forma reveló sus proyecciones, que, en medio del asombro general, esas "Facultades Extraordinarias" le fueron concedidas y... por unanimidad!

Nos propusimos hablar con el hombre que, siendo un debutante como dirigente, un novicio casi en estas lides, logró lo que nunca pudo lograr, las veces que lo solicitó, un hombre de la vastísima experiencia, la enorme preparación y la gran personalidad de Santos Allendes, pionero del ciclismo nacional y del ciclismo sudamericano.

En cuatro puntos vitales descansa el plan que pondrá en acción y desarrollará José Luengo, en su período de "Facultades Extraordinarias". Estos son: 1.o Elaboración asesorado por una comisión de carreras, de un rígido y bien regulado calendario anual de actividades nacionales e internacionales en pista y en ruta; 2.o Dar una nueva estructura; asesorado por la Comisión de Disciplina, a la conformación orgánica de la Asociación en cuanto a clubes de sus registros y a su representación en el seno del Consejo de Delegados. 3.o Dictar un nuevo reglamento de corredores, tanto en competencias en pista como en rutas, para una mejor organización y desarrollo de las pruebas o reuniones. 4.o Dar un mayor resguardo y solidez económica a la Asociación, con el concurso de una Comisión Financiera completamente agena a la institución.

Nos explica los fundamentos de su plan, y sus proyecciones.

—Hay que innovar en ésto —nos dice—, y rápidamente, pues así como están las cosas, no se puede seguir. Para ello, lo primero es organizarse mejor internamente, seleccionar a las personas que deseen sinceramente trabajar por el bien del ciclismo y que estén dispuestas a sacrificarse. Una institución no vive de oradores, de gente que lo critica todo por fuera y no hace nada por dentro; de dirigentes que sólo vienen a hacer número a las sesiones o politiquería de círculo, que es erudito en reglamentos arcaicos y que no quiere ver la realidad del momento. Formado un buen plantel directivo y un buen cuerpo consejero, se podrá hacer labor y se podrá progresar. Y ese progreso vendrá cuando se tenga un efectivo Calendario de Pruebas Anuales; cuando un corredor sepa lo que tiene o no debe hacer en una competencia; cuando aprenda a respetar los reglamentos y a sus dirigentes; cuando los dirigentes sepan, a conciencia, cuáles son sus derechos y garantías y cuáles, también, sus deberes y obligaciones y cuando, por último, la Asociación tenga la suficiente solidez económica para acudir en ayuda de los corredores fuera y dentro de la pista o el camino, en un caso dado. Entonces, así, existirá una verdadera Asociación Ciclista de Santiago para los que militan en ella; para las autoridades; para los espectadores; para la prensa, y para la opinión pública. Antes, no...

José Lueno se ha desahogado de un tirón, da un suspiro como de recuperación, y se queda callado. Le preguntamos, por último, por quién o quiénes más se va a hacer asesorar en su cruzada renovadora, y contesta:

—En primer lugar, por la Federación. Existe buen ánimo de ayuda, en tal sentido, en el seno de nuestra dirigente máxima, y ya hemos hecho algo, como el Calendario Nacional de Competencias en Caminos, para proclamar al Campeón de Chile en Rutas. También, el de trabajar en común para la realización de temporadas internacionales e impulsar, juntos, la pronta construcción del Velódromo del Estadio Nacional. Igualmente, solicitaremos la cooperación, como Veedores Oficiales, en toda clase de competencias, de los viejos ases, que ha tenido nuestro ciclismo. La crítica o el consejo de ellos será ley para nosotros...

—De esta manera, creo, podremos hacer algo por este hermoso y sano deporte, por nuestra juventud y por la Patria —termina José Luengo, ensayando una ancha sonrisa de esperanza. RAUL AEDO RUIZ.

Dos empates y un triunfo del Club Atlético Caliche

Dos empates y un triunfo logró Atlético Caliche en su confrontación última frente a Clodio Brito, por la competencia oficial de la Asociación Metropolitana. Empató con el 3.o a un tanto, con gol de Tomás Castaño; y el equipo formó con Torres (Jones); H. Abumohor (Muñoz), Zúñiga y Toro; Simon y Cabrera; Nuñez (Ruiz), Alvarez, Marchant, Donoso y Castaño. El 2.o ganó por la anotación mínima marcando el tanto Zamorano. El cuadro formó con Cura; Figueroa Caro y Palma; Martínez y Zamorano; Jadue, Valencia, Araya, Aliste y Alvear. El team de honor, con sendos goles de Eugenio Núñez y Alfredo Jiménez, igualó a 2 tantos por lado, formando el cuadro con Castro; Correa, Molina y Cibello; J. Núñez y E. Núñez; Jiménez, Barrientos, De la Fuente Parhan y Ortega. El próximo domingo Atlético Caliche enfrentará, en su cancha, al Deportivo Pob. Vivaceta.

10 horas sesionó el COI para elegir a Avery Brundage

TOKIO, 8 (UPI). — El LXII Congreso del Comité Olímpico Internacional concluyó hoy sin haber adoptado ninguna decisión importante.

La sesión de hoy duró diez horas en el Teatro Nissei y lo único notable que ha salido de las reuniones celebradas estos días, fue la reelección del norteamericano Avery Brundage, como Presidente del Consejo.

La decisión sobre si se iba a conceder un reconocimiento pleno del Comité Olímpico de la Alemania oriental y por consiguiente si se iba a permitir a dos equipos alemanes competir en la Olimpíada de 1968, ha sido aplazada hasta una nueva reunión a celebrarse en Madrid en octubre de 1965.

La opinión general de los miembros era de que una decisión sobre ello podría molestar al grupo unido alemán que este año compite en la Olimpíada solamente dos días antes de que ésta comience.

Avery Brundage dijo en una conferencia de prensa que el Congreso había recibido un mensaje de buena voluntad del Premier soviético Nikita Khrushchev, asegurando su apoyo para ese movimiento olímpico.

El Comité Organizador Olímpico mexicano dio un informe previo de sus preparativos para los Juegos Olímpicos de 1968 y Avery Brundage se refirió al mismo diciendo: "Tienen planes muy ambiciosos."

ESTE ES EL COMANDO DIRECTIVO con el cual asumió José Luengo la responsabilidad de los destinos del ciclismo santiaguino. Están en el grabado, de izquierda a derecha: Ramon Silva Céspedes, secretario; Ricardo Fuentes, vicepresidente; José Luengo, presidente; Luis Cajas, tesorero, y Héctor Díaz, protesorero.

FUTBOLERIAS

A un combinado de extranjeros enfrentará mañana la Selección

A un combinado de jugadores argentinos residentes, enfrentará mañana sábado la selección nacional. Será éste el partido de fondo de la reunión que se efectuará en el Estadio Nacional y cuyo preliminar lo harán, el equipo Promesas con la Selección B. Terminados los partidos, los seleccionados se concentrarán en un lugar que no se ha designado todavía, pero cuya elección se hará en el día de hoy.

NUEVOS LLAMADOS

A petición del entrenador Francisco Hormazábal, el directorio de la Asociación Central, llamó a integrar la Selección a los siguientes jugadores: Santander, de Colo Colo; Avendaño, de Unión Española; Cortez, de Rangers; Ríos y Acevedo, de Ferrobádminton; Zuleta, Pérez y Vásquez, de Audax Italiano; Olivares, de la "U", y Arancibia, Rojas y Escudero, de Everton. Todos estos jugadores, más los seleccionados que ya están entrenando —incluso Hodge que se incorporó ayer— efectuarán hoy en la mañana, en la cancha Juan Pinto Durán, una nueva práctica, que comenzará a las 10 horas.

PEDRO ARANCIBIA, el eficiente puntero de Everton, fue llamado para integrar la selección que enfrentará a los argentinos.

EN REPOSO "CHAMACO" VALDES

Dos días de reposo absoluto le dio el médico de Colo Colo al entreala internacional, Francisco Valdés, quien, en el partido con Santos, recibió una "caricia" del famoso Pelé. Afortunadamente, el golpe no revistió la gravedad que se temió en un principio, y aunque fue doloroso, se supone que no traerá consecuencias y podrá desaparecer con el reposo prescrito.

SAN BERNARDO TIENE INTERES EN RAUL PINO

Es muy probable que Raúl Pino se haga cargo de la dirección técnica de San Bernardo Central. La directiva de la entidad de San Bernardo le ha hecho varias proposiciones, que el coach está considerando, pero que ha subordinado a que previamente se liquide la situación pendiente con el antiguo entrenador, Jorge Casanovas.

IBERIA INAUGURA NUEVA SEDE

Mañana, en la noche, con un gran banquete, el Club de Deportes Iberia inaugurará su nueva y moderna sede social, ubicada en Avenida Recoleta 263. Es un nuevo esfuerzo por ofrecer a sus socios un local cómodo, y que pueda albergar a todas las ramas deportivas que mantiene en actividad el club ibérico.

Al acto inaugural han sido invitadas autoridades de la Asociación Central y Federación de Fútbol de Chile, como, asimismo, prensa y radio. Las adhesiones de los socios se reciben en la misma sede.

VILLANUEVA DESGARRADO

Un serio desgarro sufrió el zaguero de Universidad de Chile Hugo Villanueva en el match ante River Plate, que lo mantendrá alejado de la actividad que cumplía el seleccionado chileno en estos días, antes del match del miércoles 14, frente a Argentina. El médico de la "U" lo examinó después del match, y dictaminó un reposo de 10 días, considerando la lesión que tuviera Villanueva antes.

DOLDAN PUEDE VOLVER EN EVERTON

Está entrenando normalmente el forward paraguayo Doldán, de Everton, quien es muy probable que reaparezca en el próximo compromiso que tiene el equipo viñamarino en Talca, ante Rangers.

MAÑANA JUEGAN LUIS CRUZ Y O'HIGGINS

Para mañana se adelantó el partido que debían jugar el domingo en Curicó, el cuadro local Luis Cruz y O'Higgins, de Rancagua, actual líder del torneo de Ascenso. El cambio de día en el partido se hizo a petición de la directiva del club curicano, quien el domingo tiene organizado un Rodeo, cuyo producido se destinará a entonar las arcas de la institución.

ASLIN REAPARECE EN ATAQUE DE IBERIA

Es un hecho que en el match que tendrá Iberia el domingo en San Fernando, reaparecerá el puntero izquierdo Aslin, quien estuvo ausente dos fechas por un accidente que sufrió en su motoneta.

FELICITACIONES

Róbinson Alvarez, ex presidente de Colo Colo y hoy retirado de toda actividad relacionada con el deporte, nos llamó desde Chiñán, pidiéndonos expresar sus felicitaciones al equipo por el brillante triunfo conquistado sobre Santos. Sus mejores frases las tuvo para Mario Moreno y Sepúlveda.

ROMERIA ANUNCIA MAGALLANES

Socios de Magallanes e integrantes de la Sección Cadetes de la entidad, irán en romería el domingo, a las 9.30 horas, al Cementerio General, donde depositarán una ofrenda floral en la tumba de don Raúl Laval Huerta (Q.E.P.D.), quien fuera un distinguido dirigente de la "Academia".

Por K. O. T. ganó Senatore a Vargas

MONTEVIDEO, 8 — (UPI) — El púgil Rolando Senatore, campeón uruguayo de peso gallo, derrotó por knock out técnico al chileno Elías Vargas en el tercer round. La pelea estaba pactada a diez. El chileno sufrió una caída de 8 segundos en la segunda vuelta y en el tercero sus segundos lo retiraron por pronunciada inferioridad física.

El vencedor pesó 54,2 kilógramos y el vencido, 54,3.

ANTES DEL PARTIDO, muy amistosamente se saludaron Valdés y Pelé, que aparecen rodeados de pequeños hinchas. Ya casi al término del 3 a 1 del triunfo albo, el crack brasileño golpeó feamente a Valdés, pero aquél, dijo que no había tenido ninguna intención de malograr a su rival. La delegación de Santos partió temprano ayer para Sao Paulo. Mientras tanto, a Valdés se le ordenó reposo absoluto.

LA POLLA DEL FUTBOL ENTREGO PREMIOS A LOS TRIUNFADORES DE LA 24a. FECHA

Ayer tuvo lugar en las oficinas de la POLLA DEL FUTBOL, el entretenido y apasionante concurso de LA NACION, el "Diario de los Deportistas", el acto de entrega de premios a los ganadores de la 24a. fecha de la Competencia Oficial de Fútbol.

El Premio Mayor acumulado de trescientos escudos le fue asignado al concursante Sergio Alegría Salazar, empleado, 24 años, hincha del club Unión San Felipe, asiduo participante de la POLLA DEL FUTBOL desde hace tres años y que logró acumular con sus pronósticos, la cifra record de 36 puntos, al acertar no sólo el resultado exacto del "Partido Clave", Universidad de Chile 2, Colo Colo 1, sino que también el del encuentro San Felipe 5, Santiago Wanderers 2. Este último acierto fue decisivo para lograr acumular tan alto puntaje-record.

El "Premio Consuelo", consistente en el obsequio de un balón reglamentario de fútbol se lo disputaron los concursantes Sergio Rozas Segovia y Federico Segundo Martínez. Realizado el sorteo, éste favoreció al aficionado Martínez, admirador fervoroso y fiel del club Santiago Morning y seguidor de la POLLA DEL FUTBOL desde la iniciación de este concurso, quien recibió agradecido el generoso regalo de la Casa Sederap, Casa Matriz de Chacabuco 6, de la capital.

ULTIMA PAGINA DE ESTA EDICION
Edición de 20 páginas — Precio: E.o 0,15

LA NACION

VIERNES 9 DE OCTUBRE DE 1964
SANTIAGO DE CHILE

PALABRAS CRUZADAS

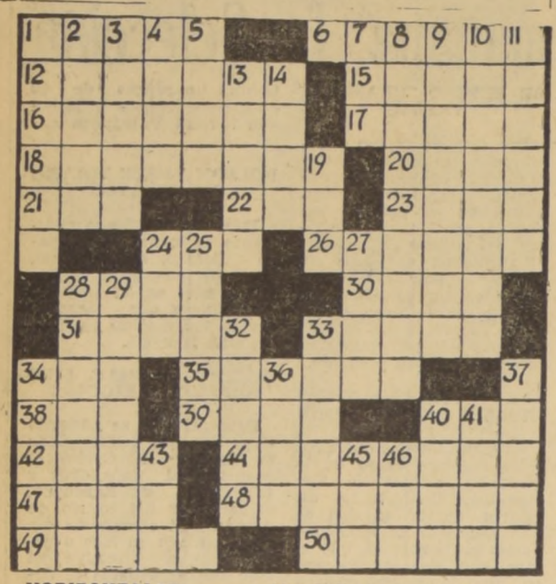

HORIZONTALES:

1.—Hidruro de etilo.
6.—Munic. de Venezuela en el Distr. de Guaicaipuro.
12.—Costura de los bordes de una herida (pl.).
15.—Ciudad de Irak o Mesopotamia, a orillas del Tigris.
16.—Isla de Italia, al sur de Córcega.
17.—Planta leguminosa de flores blancas purpurinas.
18.—Que es algo ociosa.
20.—Voz hebrea que significa así sea.
21.—Taza redonda sin asa.
22.—Religiosa.
23.—De precio elevado.
24.—Cierta tela de seda.
26.—Rodillos que usan los pasteleros.
28.—Uno de los continentes.
30.—Nombre dado por los griegos al amor.
31.—Ciudad de Argentina (Buenos Aires).
33.—Arbol anonáceo de fruto grande.
34.—Semejante, parecido.
35.—Duplos.
38.—Archipiélago malayo.
39.—Perteneciente a los arios.
40.—Extremo inferior y más grueso de la antena.
42.—Determine una cantidad comparándola con la unidad.
44.—Indicaba, señalaba.
47.—Primer hombre (Biblia).
48.—Molestas, gravosas.
49.—Hembra del loro (pl.).
50.—Consistente, robusta, vigorosa.

VERTICALES:

1.—Instrumento que sirve para barrer.
2.—Oquedad que produce la carcoma en las maderas.
3.—Mueble que sirve para sostener libros o papeles abiertos.
4.—Lazo muy apretado y difícil de desatar.
5.—Reces una oración.
7.—Dueño o señor.
8.—Soldados armados de coraza.
9.—Aparecieron, se empezaron a mostrar.
10.—Que tiene tubérculos (fem.).
11.—Aludas.
13.—De muchos años.
14.—Saludable.
19.—Archipiélago malayo.
24.—Aguardiente de semillas inglés.
25.—Rápida, violenta, precipitada.
27.—Suave, dulce.
28.—Grito lastimero.
29.—Dar a uno muestras exteriores de cortesía y respeto.
32.—Privado del sentido de la audición.
33.—Alas de aves.
34.—Manjar hecho con maíz.
36.—Lo que es conforme al deber o a la conciencia.
37.—Sustancia untosa que se encuentra en el cuerpo de los animales.
40.—Adv., con poca diferencia, aproximadamente.
41.—Superior de un monasterio.
43.—(Santa), madre de la Virgen María.
45.—Metal amarillo.
46.—Calabaza cortada por la mitad.

RESULTADO PUZZLE DE AYER

M	A	C	A	■	A	P	A	R	A	D	O	R
A	V	A	L	■	R	E	M	A	T	A	D	A
S	E	N	I	L	■	S	U	T	I	L	E	S
C	L	A	V	O	■	A	R	E	N	E	R	O
A	L	S	I	N	A	■	A	R	A	S	■	■
B	A	T	E	A	D	O	R	A	■	B	A	■
A	N	A	S	■	S	■	A	T	A	D	O	■
S	A	■	A	C	O	R	A	Z	A	D	O	■
■	■	R	O	C	A	■	E	T	A	P	A	S
A	S	I	L	A	D	O	■	A	D	A	L	A
R	E	M	A	T	E	S	■	D	A	D	O	R
A	T	A	J	A	R	A	S	■	D	O	N	O
■	■	L	A	C	E	R	A	D	A	■	A	S

La Otra Cara del Cable en Noticias de Todo el Mundo

FRANCIA ES EL PARAISO DE LOS OBJETORES DE CONCIENCIA.— PARIS (ANSA).— El estatuto de los objetores de conciencia, es decir de los jóvenes que, por razones morales, religiosas o de ideas, se niegan a recibir instrucción militar y a empuñar armas homicidas, recientemente dictado por el Gobierno, parece satisfacer tanto a las autoridades militares como a los objetores, a pesar de que éstos, en vez de 16 meses, deben permanecer 32 bajo banderas. No se les da armas ni se les enseña a matar, pero se les enseña, en cambio, a luchar contra los incendios, a asistir a la gente en caso de bombardeos, de accidentes ferroviarios, de terremotos y de otras catástrofes. Las autoridades militares consideran que esta instrucción era necesaria y que será útil en todo caso de émergencia y los objetores, por su parte, consideran que se ha logrado conciliar la obligación de ser útiles a la sociedad en caso de guerra con los dictados de su conciencia, que les dice que no se debe matar. Los objetores, que son cada vez más numerosos, tienen especiales cuarteles en los que no impera un régimen militar y donde reciben la instrucción pertinente; en su mayoría son intelectuales, artistas, estudiantes y obreros que se destacan por un elevado nivel de cultura.

LOS CEREBROS ELECTRONICOS AL SERVICIO DIRECTO DE LA MEDICINA.— ROMA (ANSA).— En un congreso médico realizado en Roma, se habló de las máquinas electrónicas que, creadas para facilitar los problemas de cálculo en las industrias y en las finanzas, "se han puesto ahora el guardapolvo blanco", entrando a colaborar directamente con la medicina. En los grandes centros hospitalarios, estas máquinas fueron adoptadas hace tiempo para las funciones administrativas y para facilitar la atención de los pacientes, cada día más difícil por la falta de personal. Pero ahora los cerebros electrónicos han ido más lejos. Las excepcionales máquinas, en efecto, son ahora utilizadas para determinar las relaciones que pueda haber entre un electroencéfalocardiograma o un electro cardiograma y los posibles síntomas de cualquier otra enfermedad que pueda estar latente en el paciente. Para formular matemáticamente estos diagnósticos, sobre el papel y con lápiz, serían necesarias 225 millones de operaciones que requerirían un tiempo de 700 años. El mismo trabajo lo hacen las máquinas en 15 minutos. Siempre a los mismos calculadores electrónicos se debe, hoy, la posibilidad de establecer un concreto programa de tratamiento terapéutico en el tratamiento radiológico de los tumores malignos y en el campo de la medicina social, estos equipos vienen facilitando enormemente las investigaciones masivas sobre gran cantidad de individuos. También en la lucha contra las afecciones cardiovasculares, las máquinas electrónicas tienen singular importancia, dado que pueden registrar, por el sistema de los fonocardiogramas, millares de ruidos extraños que pueden producirse en el aparato circulatorio y que indican la existencia de una perturbación que, de otro modo, no hubiera podido ser registrada.

UN MUSICO FRANCES QUIERE COMPONER UN CONCIERTO FRANCO-CHINO.— PARIS (ANSA).— El maestro Francois Samson, que acaba de regresar de China, ha manifestado su propósito de regresar a aquel país para componer, juntamente con el director de la Orquesta Nacional de Pekín, un concierto franco-chino. Manifiesta Samson que en el mismo tratará de interpretar la cortesía china y al respecto cuenta que, mientras dirigía un concierto en Cantón, notó que los focos no lo iluminaban a él, sino al público. Reclamó después por este detalle y los técnicos encargados de la iluminación le explicaron que lo habían hecho para que los mosquitos no lo molestaran a él y se distrajeran con los concurrentes.

UN ESCULTOR DESENMASCARA A DOS FALSARIOS DE ANTIGÜEDADES.— ROMA (ANSA).— El escultor Giuseppe Tarantino, calle Balbo 39, ha logrado desenmascarar, por lo menos, a dos integrantes de una banda de falsificadores de antigüedades que, desde hace tiempo, venía operando en Italia. Hace dos meses, Tarantino, recibió en oferta, por parte de un comerciante amigo, especializado en esta clase de artículos, dos ánforas etruscas al precio de 200.000 liras. El escultor, después de un primer examen, formalizó la operación pero, posteriormente, en su estudio, ciertos detalles le llamaron la atención; sometió las ánforas a una prolija limpieza y descubrió el truco: se trataba de simples imitaciones que, impregnadas primero de una substancia oleosa y enterradas después durante un tiempo, habían adquirido un transitorio aspecto de antigüedad. Tarantino recurrió de inmediato al anticuario que se las había vendido y éste, que había procedido con absoluta buena fe, le devolvió sus 200.000 liras. Pero días atrás Tarantino recibió un llamado telefónico en el que se le ofrecieron también antigüedades etruscas. Sospechando que podría tratarse de los mismos falsarios de la vez anterior, los citó a su estudio y, al mismo tiempo, citó también a la policía. Cuando los dueños de las reliquias etruscas llegaron, ofrecieron a Tarantino, extrayéndolas de una impresionante bolsa de cuero, dos ánforas y dos estatuillas, por las que le pidieron 700.000 liras. Inmediatamente hizo su aparición en escena el brigadier Russo y dos agentes, que detuvieron a los traficantes que, en medio de su asombro, confesaron rápidamente. Resultaron ser Emanuele Amorouso, de 51 años, y Salvatore Lanotte, de 43 años, ambos residentes en Bari.

No se ponen de acuerdo en precio de los Beatles

LONDRES, ANSA.— Una empresa estadounidense ha fracasado en su intento de comprar los Beatles, por los que había ofrecido, para administrar los durante un par de años, nada más que diez millones de dólares. La oferta fue hecha por la Bernie Morley Associated, de Seatle, al actual manager inglés del conjunto, Brian Epstein, quien la rechazó de plano, manifestando que no tenía ninguna intención de "vender nuestros derechos sobre los Beatles, ni de vender a los Beatles", agregando que, "el precio ofrecido era muy poco generoso". Ante esta manifestación, Peter Stojack, representante de la Bernie Morley Associated, expresó que "probablemente habían subestimado a los Beatles, y a sus apoderados ingleses pero que las negociaciones continuarán. Como se ve, todo parece ser cuestión de precio y ambas partes parecen haber dejado una puerta abierta.

2297) Agradecen intervención de H. Diputado

Señor Director:

La directiva de la Junta de Vecinos de la Población Simón Bolivar viene en agradecer públicamente al Honorable Diputado, don Jacobo Schaulsohn, por su brillante intervención, con fecha 18 de junio del año en curso, en la solución de los problemas que afectaban desde hace 17 años a la cenicienta Población Simón Bolivar. Asimismo agradece al señor Horacio Baldrich, y demás jefes asesores, que con un criterio responsable y digno de elogios, buscaron e hicieron posible los estudios tendientes a mejorar y modificar los servicios de urbanización, por tanto tiempo desaseados ya que ahora, sin lugar a dudas, se llamará a propuestas públicas para su ejecución. Entre éstos se encuentran el alcantarillado, agua potable y modificación del plano de loteo.

De la misma manera, quedará resuelto el problema de deslindes entre los vecinos de calle Butamallín y los mejoreros de calle Progreso, construyendo la CORVI una pandereta que separará donde corresponde los dos sectores en disputa.

Por último, se pavimentarán en concreto los pasajes N.o 1 y 3, y las calles Catán, Carahue, Butamallín y Abranquil.

La directiva hace propicia la oportunidad para agradecer a todos los vecinos la confianza con que nos respaldaron moralmente para llevar a feliz término estas grandes aspiraciones y declaramos con absoluta franqueza y sentido de la responsabilidad, el haber procurado defender en todo momento los legítimos intereses de los vecinos y responder con lealtad y respecto a lo que se nos ha confiado.

Fdos.) ARTURO CASTRO M., presidente.— J. MARTINEZ M., secretario.

Cartas al Director

Las cartas que se publican en esta sección deben venir firmadas y con indicación del nombre completo, dirección y número de carnet del autor o autores. Sin embargo, omitiremos estos datos si él o los autores lo desean.

2298) Pago de subvención a escuelas

Señor Director:

Recurro a usted para exponerle un problema que realmente me preocupa. Desearía que a éste se le dé la respuesta que espero.

Trabajé durante un año como profesor en una escuela subvencionada por el Gobierno, con sueldo de empleado público. Después de trabajar tres meses, recibí la suma de E° 400. Continué trabajando durante nueve meses más, y por razones que no vienen al caso, terminé mi contrato.

Han pasado desde esa fecha tres meses, y aún no se me cancela el resto, pues el Gobierno no ha cancelado las subvenciones correspondientes al año 1963.

Señor Director, soy casado y tengo hijos. Actualmente vivo solo, estoy sin trabajo y apenas tengo algo para comer y vestirme, aunque muy malamente.

Por otra parte, la desvalorización del escudo hace que la situación sea todavía más desesperante, ya que, cuando reciba este dinero, no voy a poder adquirir con él ni siquiera la mitad de lo que podría haber comprado en su debida oportunidad.

Es por esto, señor Director, que ojalá el Gobierno proceda al pronto pago de los sueldos de estos modestos servidores, cuya situación se ha vuelto ya bastante crítica.

Saluda atentamente a usted, M. AVILA V., C. I. 4897L.

2299) Pregunta por asignación familiar de la Caja de EE. PP.

Señor Director:

Como imponente de la Caja de Empleados Particulares, acudo a Ud. a fin de rogarle me proporcione cierta información, lo que le agradecería no sólo yo, sino miles de empleados pertenecientes a la mencionada Caja.

Hace ya varios días que dicha institución dio a la publicidad que los fondos de la Caja familiar, acumulados por sus imponentes, serían repartidos entre todos aquellos que tuvieran derecho legítimo a percibir este beneficio, como en mi caso.

De esta publicación hace bastante tiempo y no he tenido noticias de que tal reparto se haya efectuado. Como la espera ha sido demasiado larga, la situación se me ha tornado bastante crítica y es por esto que espero, por intermedio de la presente hacer llegar este llamado a la Caja de EE. PP., a fin de que, si es posible, dé pronta solución a este problema.

Saluda Atte. a Ud.— **UN EMPLEADO.**

Así Atendemos al Público

Falla de medios mecánicos impide extracción de basuras normalmente

Así lo dio a conocer el Alcalde de Santiago

Uno de nuestros lectores nos escribió para hacer presente que la Municipalidad de Santiago no cumplía con sus obligaciones de extraer las basuras domiciliaras, pese a que el Jefe de la Zona se había comprometido a ello.

Al respecto, podemos informar a nuestro lector que el Departamento de Aseo de la Municipalidad de Santiago nos ha manifestado, reiterando las declaraciones de esta autoridad formuladas a la prensa, que ello era motivado por la falta de medios mecánicos para llevar a cabo estas tareas.

Señala en su declaración el alcalde de Santiago, lo siguiente:

"Que la gente no responde a los continuos llamados que ha formulado para que colaboren a mantener la ciudad limpia. Esto es indispensable, por cuanto los camiones recolectores de basuras hacen 80 servicios diarios, y la comuna de Santiago necesita 150. Cumplen este servicio 40 camiones municipales y 32 particulares. Los primeros, en muy malas condiciones mecánicas, que causan frecuentes pannes, y los particulares transportan la décima parte de basuras que hace un vehículo municipal.

A veces sucede que se encuentran hasta 10 camiones en panne en el batadero. Este problema no podrá solucionarse hasta que no se adquieran los 75 recolectores, cuya compra se ha postergado cerca de 4 años."

Ante estas aseveraciones, que no le caben a la Municipalidad de Santiago, sino que también a las de las comunas del Gran Santiago y provincias, nos queda manifestar que las autoridades procedan a estudiar una solución integral de este problema.

2290) Extracción de basura

Señor Director:

Con fecha 20 de agosto de 1958, siendo el suscrito presidente de la Junta de Vecinos de la Población Chacra La Palma, presentó una solicitud al Departamento de Aseo y Jardines, solicitando se enviaran camiones para la extracción de basura en la población antes mencionada.

El Jefe de la Cuarta Zona estableció que el sector en referencia se encontraba en la jurisdicción correspondiente y por cuya razón, los días lunes, miércoles y sábado, enviaba un vehículo para cumplir este cometido, servicio que duró hasta fines del año 1962.

Desde entonces y hasta la fecha, no contamos con este servicio, hecho que ha creado serios inconvenientes, ya que los pobladores recurren a sitios eriazos para depositar la basura, convirtiéndose éstos en un foco de infección que

AVISO

SOLICITA CONCESION DE SERVICIO ELECTRICO

LA EMPRESA NACIONAL DE ELECTRICIDAD S.A. ESTA SOLICITANDO DEL SUPREMO GOBIERNO QUE, EN CONFORMIDAD CON LA LEY GENERAL DE SERVICIOS ELECTRICOS, LE OTORGUE CONCESION DEFINITIVA DE SERVICIO PUBLICO, DESTINADA A ESTABLECER, OPERAR Y EXPLOTAR EL SERVICIO DE DISTRIBUCION DE ENERGIA ELECTRICA EN EL PUEBLO DE ARTIFICIO DE PEDEGUA, EN EL DEPARTAMENTO DE PETORCA, PROVINCIA DE ACONCAGUA.

La energía eléctrica será suministrada desde la línea de transporte de 23 KV. Cabildo-Petorca, cuyo trazado pasa por la calle principal del pueblo. Se montará una subestación de 10 KVA, 23000/400-230 Volts y la red de baja tensión será monofásica, trifilar de 230 Volts.
La zona de concesión solicitada abarca un sector que comprende 250 metros a cada lado del eje de la red en toda su extensión a lo largo de la calle principal del pueblo y en igual extensión hacia el Este y Oeste en los extremos de la red en referencia.
La zona obligatoria inicial será el sector que abarca una extensión de 25 metros a cada lado del eje de la red que corre a lo largo de la calle principal en una longitud total de 1.670 metros, incluida la calle sin nombre orientada de Norte a Sur al término de la calle larga desde donde prosigue el camino a Petorca.
SE HACE LA PRESENTE PUBLICACION EN CONFORMIDAD CON LA LEY GENERAL DE SERVICIOS ELECTRICOS.

EL INGENIERO DIRECTOR DE SERVICIOS ELECTRICOS Y DE GAS

AVISO

SOLICITA CONCESION DE SERVICIO ELECTRICO

La Empresa Nacional de Electricidad S.A. está solicitando del Supremo Gobierno que, en conformidad con la Ley General de Servicios Eléctricos, le otorgue concesión definitiva de servicio público destinada a establecer, operar y explotar una línea de transporte de energía eléctrica de 23 KV entre CERRO MORENO y MEJILLONES, en la provincia de Antofagasta.

El objeto de esta línea es suministrar energía eléctrica al pueblo de Mejillones y a algunos consumos industriales de la zona.

En su recorrido de 38,622 Kms. atravesará los predios siguientes, en las longitudes que se indican:

Nombre del Propietario	Longitud en metros
Bienes Nacionales	2.775
F.C Antofagasta - Bolivia	40
Bienes Nacionales	1.088
Dirección de Vialidad	60
Bienes Nacionales	2.493
F.C Antofagasta - Bolivia	30
Bienes Nacionales	8.292
F.C. Antofagasta - Bolivit	35
Bienes Nacionales	1.612
Bienes Nacionales	4.355
Bienes Nacionales	15.490
F.C. Antofagasta - Mejillones, de la Empresa F.C. Antofagasta - Bolivia	50
Bienes Nacionales	1.334
Dirección de Vialidad	20
Bienes Nacionales	188
Dirección de Vialidad	43
Bienes Nacionales	242
F.C Antofagasta - Mejillones, de la Empresa F.C. Antofagasta - Bolivia	20
Bienes Nacionales	225
Sector Urbano Mejillones (I. Municipalidad)	230

SE HACE LA PRESENTE PUBLICACION EN CONFORMIDAD CON LA LEY GENERAL DE SERVICIOS ELECTRICOS.

EL INGENIERO DIRECTOR DE SERVICIOS ELECTRICOS Y DE GAS

AVISO

SOLICITA CONCESION DE SERVICIO ELECTRICO

La Empresa Nacional de Electricidad S.A. está solicitando del Supremo Gobierno que, en conformidad con la Ley General de Servicios Eléctricos, le otorgue concesión definitiva de servicio público destinada a establecer, operar y explotar una subestación transformadora de energía eléctrica en QUINQUIMO, departamento de Petorca, provincia de Aconcagua.

Esta subestación, de 2 MVA, 110/23 KV, está construida bajo la línea San Pedro-Illapel de 110 KV, cuya concesión fuera otorgada por decretos de Interior números 720 y 721 de 10 de febrero de 1960.
El objeto de esta subestación es alimentar los consumos del Valle del Ligua.

Ocupa una superficie de 6.000 m2. de terreno de propiedad de la Empresa Nacional de Electricidad S.A., al costado de la Carretera Panamericana hacia el norte y cercana a la localidad de Pullalli y del puente sobre el río Ligua.

SE HACE LA PRESENTE PUBLICACION EN CONFORMIDAD CON LA LEY GENERAL DE SERVICIOS ELECTRICOS.

EL INGENIERO DIRECTOR DE SERVICIOS ELECTRICOS Y DE GAS

DICK TRACY — POR CHESTER GOULD

TARZAN — Por Edgar Rice Burroughs

JUAN MARINO — POR SAM LEFF

RAMONA — POR LINO PALACIO

El Deportivo Luis Eyzaguirre F. C. en Manantiales

ANTES DEL PARTIDO que el Deportivo Luis Eyzaguirre, de Santiago, sostuvo en Manantiales con el Deportivo Santa Leonor, de esa localidad austral, intercambian premios el capitán del Eyzaguirre, Enrique Labra, con el Pabellón Nacional, y el presidente honorario del Santa Leonor, don Julio Morales, con el trofeo en sus manos. Completan la escena, de izquierda a derecha: Nicolás Cabrera, don Alfonso Duque y Carlos Villegas; árbitro del encuentro.

Puntero de la Competencia Autobusera

MATADERO-PALMA, airoso líder del Torneo Autobusero de Fútbol, con 28 puntos. Forman el guapo elenco, de pie, izquierda a derecha: Raúl Gómez, Miguel Neira, Héctor Méndez, Enrique Cabaña, César Díaz, Javier Zenteno y Enrique Segovia (director). Agachados, en el mismo orden: Juan Gómez, Héctor Segovia, Francisco Rumiano, Davor Darlic y Lindor Reyes. No aparecen en la nota gráfica Mario Barra y Omar Sepúlveda, reservas del primer plantel.

AMATEUR
PANORAMA DEPORTIVO

Sábado 10 de Octubre 1964 | LA NACION | Edición de 12 Páginas

Torneo Atlético Universitario "Reinaldo Martín"

En el Estadio del Instituto de Educación Física, en Las Encinas, la activa rama de atletismo de Universidad de Chile realizó un nuevo Campeonato Interfacultades, el fin de semana pasado, de ese plantel superior. Ahora fue el denominado "Copa Reinaldo Martín", en homenaje del ex atleta internacional, especialista en vallas, y en el que participaron representantes de todas las Escuelas universitarias y, además, las de Carabineros y Aviación, las que, como se sabe, han vuelto a engrosar las filas de la bien organizada y entusiasta rama del deporte clásico de la "U".

El triunfo por equipos, en categoría damas, correspondió a las muchachas de "Chunchito", que aventajaron por buen margen a sus más tenaces perseguidoras, las representantes del Físico. Figuras destacadas en esta categoría fueron las velocistas Yolanda Durán y Mónica Lorenzoni, que repitieron, en esta especialidad, el duelo constante que han tenido —y que ahora significó una victoria para Yolanda— Luego, estas dos atletas, acompañadas por Ester Lizana y Marcela Vallejos, consiguieron la marca de mayor jerarquía del certamen: el nuevo Record de Chile en la posta de 4 por 200 metros, con el tiempo de 1'51"6.10.

Rosa Molina, en jabalina; Silvia Domínguez, en lanzamientos, y Luisa Albornoz, entre otras, fueron exponentes en cada uno de sus equipos.

Por su parte, la victoria, en categoría varones, fue para el equipo de la Escuela de Aviación, que superó en estrecha llegada a sus rivales de "Chunchito".

Entre los varones hay que mencionar a Patricio Barrientos, en las pruebas largas; Sergio Guarda, en lanzamientos; Carlos Tejeda, en 800 metros llanos; Mario Arenas, en triple; Jaime Núñez, y otros, los que dieron colorido a las distintas pruebas programadas para este torneo.

Aparte de la "Copa Reinaldo Martín", cuya disputa era el principal aspecto de la competencia, hubo muchos otros valiosos trofeos, que se adjudicaron los vencedores individuales de cada una de las pruebas y los equipos que intervinieron en buena cantidad en este campeonato atlético.

Otro éxito para los dirigentes de la rama atlética de la "U", que no descansan ni un instante para cumplir una nutrida cartelera de competencias programadas para la presente temporada, y que hacen de esta rama una de las más activas y laboriosas del medio local.

Felicitaciones por esta labor, que tiene una sola meta: colaborar con el esfuerzo, tanto de dirigentes como de deportistas de la "U", al progreso del atletismo chileno.

MONICA LORENZONI Y YOLANDA DURAN, las juveniles velocistas de la "U", que confirman cada día sus progresos y posibilidades futuras, fueron figuras destacadas del Campeonato Interfacultades "Reinaldo Martín", que con todo éxito realiza la rama de ese club.

Tercer Campeonato CCU Monumental de los Barrios 1964

En Curicó una Gran Final Hoy; Colo Colo de Teno versus Vialidad

LOS DOS MEJORES CLUBES DEL CERTAMEN TRAS CODICIADO TRIUNFO

CURICO (Fernando Caballero, Corresponsal).—La ciudad vivirá esta tarde una eufórica fiesta popular con su deporte amateur. En cancha del Club San Francisco, se disputa el título de Campeón del Torneo Monumental de Fútbol de los Barrios, que auspicia la C. C. U., certamen que durante su desarrollo, y organizado por el Club Jacinto Valenzuela, alcanzó un éxito extraordinario. Fueron 20 elencos que le hicieron empeño, a través de jornadas llenas de emoción, a lograr esta posición que ya el año pasado alcanzó el club Jacinto Valenzuela.

COLO DE TENO CON VIALIDAD.— Después de haber dado muestras de su capacidad, llegan a disputar la final del Campeonato Monumental de Fútbol de los Barrios CCU, dos elencos que se mostraron como los mejores, Colo Colo, de Teno, con Deportivo Vialidad, de Curicó. Son rivales que se merecen, y cualquiera que resulte campeón en el match de esta tarde en el reducto franciscano, dejará bien puesto el nombre de la ciudad, en la rueda de campeones de diciembre, en que intervienen los campeones de Talca, Rancagua, San Bernardo, El Monte, San José de Maipo, Santiago, La Cruz, San Felipe, Los Andes y Valparaíso. Tal como en todos estos lugares, Curicó vibrará con la gran final de esta tarde, buscando en este torneo su consagración y un título que les permita viajar al extranjero, que es el premio de este certamen.

Dada la importancia del match, que se iniciará a las 16.30 horas, se ha solicitado la dirección de ese encuentro a Santiago, y será Hernán Verdugo quien dirija las acciones del match Colo Colo con Vialidad, quienes serán alentados por numerosa "hinchada" que hoy vibrará junto a los suyos.

DEPORTIVO SAO PAULO.— Es una de las instituciones participantes en la Liga CCU, de San Miguel, donde ha demostrado que es capaz de lograr meritoria ubicación. Mañana enfrentará al San Andrés, en su campo de juegos y el match ha de resultar de grandes atractivos. Integran el equipo los players: Pérez, Lobos, Lara, Valderrama, Moreno, López, Bobadilla, Pino, Chacón, Yáñez, Flores, y acompañan el masajista Aguilar y la mascotita, el niño Rodolfo Encina.

EN LA CAPITAL:

Conchalí, San Miguel y Sector Central en Gran Jornada

La capital tiene partidos del Monumental de Fútbol de los Barrios CCU en tres comunas. Ya están clasificados los campeones de Las Barrancas, San Bernardo, San José de Maipo, El Monte y Quinta Normal. Siguen en la disputa para clasificar a sus campeones, las comunas de San Miguel, Conchalí y Sector Central.

EN SAN MIGUEL.— Con siete lances CCU, sigue el Torneo en la brava comuna de San Miguel, siendo éstos los siguientes:

CANCHA JUVENTUS: Juventus con Unión Maipo; árbitro, Pedro Valenzuela.

CANCHA E. DE CHILE: Estrella de Chile con Hnos. Mendoza.

CANCHA FCO. URROZ: Francisco Urroz con O'Cruzeiro; árbitro, Manuel Contreras.

CANCHA FLAMENGO: Flamengo con Juventud América. árbitro, Abraham Pacheco.

CANCHA JUV. ESCUELA: Santa Adriana con Alianza Norte.

CANCHA SAO PAULO: Sao Paulo con San Andrés.

EN CONCHALI.— Hipódromo Chile con Defensor Católico, ambos punteros de esta comuna, llegan mañana a su clásico y sensacional cotejo, y como el partido más atractivo de la jornada. Los partidos se ceñirán al siguiente orden:

CANCHA HIP. CHILE: Hipódromo Chile con Defensor Católico; árbitro, Hernán Verdugo.

CANCHA HIP. CHILE Nº 2: Jake Maltz con Orlando Espinoza; árbitro. Enrique Silva.

CANCHA MIRADOR VIEJO: Brisas del Maipo con Juventud Gales; árbitro, José Cea.

CANCHA RESIDENCIAL EL SALTO: Residencial El Salto con Juventud Gales; árbitro, Luis Hernández.

LUNES 12.— ESTADIO ETCE: Unión Pablo Urzúa con 20 Enero-Villa Moderna.

CANCHA RESIDENCIAL EL SALTO: Residencial El Salto con Osorno Defensor.

LIGA CCU. FERNANDO SANDOVAL.— Una nueva fecha del Campeonato Oficial de la Liga C. C. U. "Fernando Sandoval", ex Sector Central, se jugará mañana. Sobresalen los encuentros que sostendrán: Antonio Cabello con Alianza Bellalola, y Juventud Condal con Mirasol de Las Condes. La programación completa consta de los siguientes partidos a jugarse en canchas de Bernardo O'Higgins 4780.

EN LA MAÑANA:

CANCHA N.o 1: Bulnes con San Ignacio.

CANCHA N.o 2: Ecuador Atlético Moneda.

CANCHA N.o 3: Francisco Alonso con Maturana. (Fuera de competencia.).

CANCHA N.o 5: Hijos de la Estrella con Atlético Ayax. Turno: Atlético Moneda. Arbitro, Rubén Rubilar.

EN LA TARDE:

CANCHA N.o 3: Juventud Condal con Mirasol de Las Condes. Arbitro, Juan Silva.

CANCHA N.o 4: Haití con Defensor Mercedes. Arbitro, Guillermo Salas.

CANCHA N.o 5: Antonio Cabello con Alianza Bellalola. Arbitro: Juana Valdés.

CANCHA CARLOS LAZO (Pedro de Valdivia N.o 6888): Carlos Lazo con Jorge Mercelles.

UN SINCERO HOMENAJE A F. SANDOVAL

A veces se producen cosas lindas en el deporte. Los dirigentes, aquellos que se queman las pestañas por la defensa de los intereses de su respectiva institución llegan, actúan, se van y se olvidan. ¡Ingratitudes de la vida!

Pero también hay excepciones dignas de destacar. El gesto viene y lo protagonizan los clubes del Sector Central, que realizan sus partidos en canchas de Alameda 4780, campos de juegos populares que, para este campeonato, dispuso la Liga de Obreros Municipales.

Pues bien. En adelante no se llamará Sector Central. Llevará el nombre de un dirigente, leal, sincero, amigo y recto, como fue en vida el presidente del Club Mirasol, de Las Condes, Fernando Sandoval Sandoval. Su muerte, ocurrida la semana pasada llenó de consternación a sus millares de amigos. Por ello sus funerales fueron imponentes.

Los delegados en un gesto que enaltece, no quieren olvidar a Fernando Sandoval, que como ellos, dio vida en largas y fatigosas reuniones a la Liga CCU del Sector Central, y como un sagrado recuerdo a su memoria, llevará esa Liga el nombre del dirigente desaparecido. Lindo homenaje para un deportista modesto, ejemplar, abnegado y sin dobleces, como fue Sandoval. Y un ejemplo para aquellos, que con ingratitudes, echan al olvido a quienes dejan su vida en aras de una causa, como es el deporte.

Todos los clubes, sus dirigentes, los delegados con este gesto, tendrán siempre latente el recuerdo del amigo que se fue. Por ello, en esa reunión, los dirigentes del Mirasol de Las Condes, no pudieron contener su emoción, y lágrimas rodaron por sus mejillas.

6 PARTIDOS EN LIGA OBREROS MUNICIPALES

La Liga de Deportes de OO. Municipales C. C. U., ha programado para hoy, la 7a. fecha, de su Competencia Oficial de Fútbol. El programa señala los siguientes partidos:

CANCHA ESTADIO SAN EUGENIO, a las 14 horas: Primera Zona con Planillas, primeros equipos. Turno, señor Humberto Espina S.

CANCHA N.o 1 (Bdo. O'Higgins 4780): Murciélagos con Tránsito Municipal, segundos y primeros equipos. Turno, señor Francisco Acevedo R.

CANCHA N.o 2 (Bdo. O'Higgins 4780): Estac. Servicio Norte con Luis Cousiño, segundos y primeros equipos. Turno, señor Juan Arce R.

CANCHA N.o 3 (Bdo. O'Higgins 4780): Segunda Zona con Estac. Servicio Sur, segundos y primeros equipos. Turno, señor Aquiles Valenzuela.

CANCHA N.o 4 (Bdo. O'Higgins 4780): Consistorial con Fernando Reich, segundos y primeros equipos.

CANCHA N.o 5 (Bdo. O'Higgins 4780): El Club Pavimentación Municipal, ha fijado un programa de celebración de su aniversario.

El puntaje obtenido por los clubes con sus primeros equipos, es el siguiente:

Consistorial, 24 puntos; Murciélagos, 23; Segunda Zona, 21; Tránsito Municipal, 19; Primera Zona, 18; Estac. Servicio Norte, 15; Luis Cousiño, 14; Estac. Servicio Sur, 7; Cerro y Parque, 4; y Deportivo Planillas, 2 puntos.

¡11 CAMPEONES CLASIFICADOS!

La marcha del Campeonato Monumental de Fútbol de los Barrios que auspicia la Cía. de Cervecerías Unidas, considerado como el certamen de mayor jerarquía en el país, y en cuyo torneo han participado este año 860 instituciones populares, desde Talca a Valparaíso, ha dado, hasta ahora, a 11 Campeones clasificados en sus respectivas series. Y ellos han justificado su título, por cuanto en sus campañas lucieron mejor y están señalados como para protagonizar sensacionales encuentros en disputa del título de 1964, que ya antes, obtuvieron el San Adolfo, de San Bernardo y Molino San Pedro, de Rancagua.

¿QUIEN SERA EL CAMPEON 1964?.— Este año han sobresalido conjuntos más poderosos en cada serie, y es difícil vaticinar siquiera un pronóstico a manera de tincada.

Los campeones, después de la obtención de su título en sus sedes, no han descuidado su preparación durante el resto del año, para llegar a la rueda de Campeones en la plenitud de sus formas.

Y en estas condiciones están los siguientes Campeones, ya clasificados:

VALPARAISO: Calzados Landis y Jorge Washington.

RANCAGUA, Vega Mercado y Molino San Pedro.

LA CRUZ, Deportivo Unión Chorrillos.

SAN FELIPE, Barrio Estación.

EL MONTE, Deportivo Cielón.

SAN JOSE DE MAIPO, Deportivo Rioseco.

SAN BERNARDO, Ferroviarios de Nos.

LAS BARRANCAS, Deportivo Pudahuel, y

QUINTA NORMAL, Deportivo Britania.

Quedan disputando los restantes títulos, Curicó, que finaliza hoy; Los Andes, Talca y en Santiago, Conchalí, San Miguel y Sector Central.

PLANA MAYOR del Deportivo Pudahuel. La integran (de pie, de izquierda a derecha): José Naranjo, Juan Fredes, Luis Adasme, Ernesto Cerón y Eduardo Covarrubias; (agachados, en el mismo orden) Enrique Ibarra, Santos Carrasco, Héctor González, Alfonso Alcaíno y Manuel Ramírez.

Deportivo Pudahuel de Las Barrancas Apaga 44 Velitas el Día de la Raza

Esta institución fue fundada el 12 de octubre de 1920.— Su equipo de fútbol es campeón invicto del torneo de fútbol que organiza y auspicia la Compañía de Cervecerías Unidas

Un Día de la Fiesta de la Raza, de hace 44 años, nació a la vida deportiva un club de la populosa comuna de Las Barrancas. El 12 de octubre de 1920 fue fundado el Club Pudahuel. En dos días más estará, pues, de cumpleaños esta entidad. Ha ido y venido por las canchas, saboreando con regocijo sus innumerables triunfos y con resignación sus derrotas. Sus 44 velitas las apagará la familia del Pudahuel, orgullosa por lo que ha hecho y entusiasmada por lo que hará.

Será el 12 de octubre próximo un día de gran regocijo para la institución. Y para mejor celebrar la fecha se han preparado festejos que comenzarán desde la mañana. Habrá juegos infantiles y pruebas de atletismo para chicos y grandes hasta mediodía. Y por la tarde se disputará el tradicional encuentro de fútbol entre jugadores solteros y casados de la institución. Habrá estimulantes premios para los vencedores, motivo por el cual la competencia, dentro del ambiente festivo, es tomada con seriedad, ya que los integrantes de uno y otro equipo se esmeran para su mejor preparación. Para terminar la fiesta se extenderá el mantel blanco de la amistad y cordialidad en una gran comida bailable, que se efectuará en la Quinta Los Guindos, de Pudahuel. Es decir, el deportivo del mismo nombre echará la puerta por la ventana con motivo de cumplir 44 años de vida el próximo lunes.

Con equipos de fútbol que han prestigiado a la institución cuenta el Deportivo Pudahuel. Hizo suyo nada menos que el título de campeón invicto del Torneo Monumental de Fútbol de los Barrios, que auspicia y organiza la Compañía de Cervecerías Unidas. Desde hace tres años que participa en tan importante evento, obteniendo lugares de avanzada y consagrándose al conquistar el galardón antes mencionado en el presente campeonato, con sus tres divisiones superiores.

No puede dejar de mencionarse a los integrantes de la escuadra superior del Club Pudahuel, que representan el poderío futbolístico de la institución. Ellos son: José Naranjo A., Juan Fredes C., Luis Adasme A., Ernesto Cerón J., Eduardo Covarrubias, Francisco Lapierre, Enrique Ibarra A., Santos Carrasco G., Héctor González F., Alfonso Alcaíno G. Manuel Ramírez P., Hermanos Borner y Silvio Pesce M.

Y buen club, con buenos jugadores, tiene que ser conducido por activos dirigentes. Es el caso del Pudahuel, ya que muchos de los laureles conquistados en sus 44 años de vida se deben a la laboriosidad y buena gestión de sus autoridades. Desde su fundación esta entidad ha contado con magníficos personeros. Disciplina deportiva, organización ejemplar, elogiada incluso por entidades congéneres han servido para que esta institución de Las Barrancas se encuentre en el alto sitial que ocupa.

Lógica es, pues, una mención para su actual directorio, que es el heredero de lo hecho por sus antecesores. Integran la directiva del Deportivo Pudahuel, al apagar sus 44 velitas: presidente, Diógenes Rivera Valera; vicepresidente, Luis Rolando Palma Muñoz; secretaria, Elizabeth Marchelli de Pesce; tesorero, Silvio Pesce Marchelli, y directores, Pedro Soto y Miguel Tapia Arce. Su presidente honorario es José Gaimes Couso.

¡Felicidades, pues, para el Deportivo Pudahuel en su cumpleaños en el Día de la Raza!

24 Y 25 DE OCTUBRE:

SE REALIZARA 4.o TORNEO NACIONAL DE ATLETISMO DE ENSEÑANZA MEDIA

En el Estadio Nacional, competirán damas y varones, de los establecimientos de esta rama de la educación, tanto fiscal como particular.— Intenso trabajo despliega Federación Escolar Secundaria de Deportes, para cumplir con éxito la tarea de organizar el certamen

A todo vapor, marchan los preparativos que está realizando la Federación Escolar Secundaria de Deportes, para cumplir con todo brillo el IV Campeonato Nacional de Atletismo de la Enseñanza Media Fiscal y Particular, que se llevará a cabo en el Estadio Nacional, los días 24 y 25 de octubre en curso.

Las inscripciones de las Asociaciones Zonales, deberán estar en el transcurso de esta semana, a más tardar, en la sede de la Federación, Alameda Bernardo O'Higgins Nº 309, para confeccionar las planillas de actuación y para llevar a cabo todas las medidas, a fin de que los participantes, especialmente los de provincias, tengan una estada cómoda en la capital, mientras dure su permanencia en ella.

Hasta este momento numerosos planteles educacionales de todo el país, han anunciado el envío de delegaciones especialmente preparadas para intervenir en el certamen, ya que sus marcas previas son las que les permitirán llegar hasta Santiago y participar en el Torneo.

El programa de pruebas, para esta competencia escolar, es el siguiente:

DAMAS: 100 y 200 metros llanos; 80 metros vallas; saltos en largo y alto; lanzamiento de la Bala, Disco y Jabalina.

VARONES: 100, 200, 400, 800 y 1.500 metros llanos; 110 metros vallas; saltos en alto, largo y garrocha; lanzamientos de la Bala, Disco y Jabalina; Pentatión: Primer Día, 100 metros; 110 vallas, y Disco; Segundo Día, Salto Alto y 800 metros.

Se aclara una vez más, por parte de la Federación Escolar de Deportes, que en este Campeonato, pueden intervenir representantes tanto de la Enseñanza Media Fiscal, como la particular de todo el país.

CUADRO DE HONOR de Tricolor Ríos, de buena actuación en el torneo de la Agrupación Sol de Chile. De pie, izquierda a derecha: José Bravo, Jovino Moya, Alfredo Garrido, Julio Raquelich, Gastón Garrido y Nelson Molina. Agachados: Luis Salinas, Isaúd Lemus, Francisco Fradenas, Jaime Raquelich y Guillermo Arancibia.

BUENOS RESULTADOS ha logrado el 2.o equipo de Tricolor Ríos. En el grabado, de pie: Mario Figueroa, Carlos Cáceres, Pedro Bravo, José Bravo, Pedro Salinas y Mario Farfán. Agachados: Rolando Flores, Hugo Cortés, Guillermo Carrizo, Manuel Carrasco y Francisco Cortés.

BUENOS LAZOS DE AMISTAD TIENE TRICOLOR RIOS CON OTROS CLUBES

Un activo respaldo brinda al club la mayoría de sus socios, que, junto a la directiva actual, piensan prestigiar más su institución

■ EL CLUB TRICOLOR RIOS tiene una vida salpicada de cosas curiosas y simpáticas en su no muy larga trayectoria.

Este deportivo fue fundado el 29 de diciembre de 1953, quedando su mesa directiva compuesta de la siguiente forma: presidente, Fidel Reyes; vicepresidente, Francisco Pradenas; secretario, Segundo Figueroa; prosecretario, Rolando Flores; tesorero, Hernán González; protesorero, Carlos Cáceres; directores: José Figueroa, José Soto, Juan Ríos y Luis Muñoz.

SUS COMIENZOS.— Al empezar a escribir esta breve crónica de Tricolor Ríos, hacíamos mención de su singular vida deportiva, que en cierto modo la semeja a la de otros clubes de barrios.

Los pioneros, así creo que se debería de llamar a los fundadores de Tricolor Ríos, tenían por costumbre disputar encuentros de fútbol con muchachos de otros barrios y aun de el mismo lugar. Estos siempre, o casi la mayoría de las veces, finalizaban después de 4 o 5 horas de una intensa lucha, en la que cada uno ponía lo mejor de sus incipientes condiciones deportivas en procura de la victoria. El partido no terminaba por el cansancio que estos maratónicos futbolistas tuvieran, sino que por las discrepancias suscitadas por el resultado logrado. El final era el de siempre, discusiones que finalizaban a combo limpio. Al día siguiente se jugaba la revancha en forma tan parecida a la anterior.

Los goles indican lo reñido de estos partidos; un 18 x 17 o un 25 x 23 eran los scores más comunes. Estos mismos muchachos posteriormente se unieron para ser lo que es en la actualidad Tricolor Ríos.

Entre los méritos con que cuenta este club, figura su activa participación en la formación de la Liga de Fútbol de Población Ríos, institución a la que ha pertenecido hasta el año 1962. Desde esa fecha hasta ahora está demostrando su capacidad en la próspera y bien organizada Agrupación Sol de Chile.

ACTIVA COOPERACION DE LAS SOCIAS.— Entre sus más efectivos integrantes están, sin duda, las socias de Tricolor Ríos, que, en gran cantidad repaldan y cooperan al engrandecimiento de su querida institución.

Por el momento, la cooperación no sólo se limita a acompañar al elenco en sus presentaciones, sino que son éstas las más puntuales en la cancelación de sus cuotas.

Algo que deben estar anhelando estas deportistas y que sin duda dentro de poco verán cristalizado, es la creación de la rama femenina de básquetbol u otro deporte dentro del club, en donde puedan demostrar sus condiciones como cultoras de estos deportes.

RESPONSABILIDAD DEPORTIVA.— Muchas son siempre las dificultades que encuentran los clubes de barrio para poder cumplir con sus actividades que se han trazado y a éstas a veces hay que agregar otras, que, por ser eventuales, no por eso dejan de crear inconvenientes. Entre estas últimas, se cuentan los imprevistos, que en determinados momentos enfrentan las instituciones y que al superarlos, muestran con ello su solidez y responsabilidad institucional.

Tricolor Ríos tuvo una de estas cosas fortuitas, que le acarreó problemas, pero que al fin logró subsanar.

Durante la época de verano, tiempo en que no compite como club, sale fuera de Santiago a sostener encuentros con equipos vecinos. Es así como concertó un partido con tres equipos de un club de Polpaico. Se fueron en micro en la mañana, con una delegación completa, pero debieron de regresar a Santiago al ser notificados por Carabineros que se encontraban en uno de los controles del camino, por no contar con el permiso respectivo de parte de las autoridades. Este retorno a la capital les desalentó un tanto, pero en la mayoría imperó, por sobre todo, el deseo de cumplir con lo acordado, vale decir, llegar de algún modo hasta Polpaico. La cuota que pudo llegar a la cita deportiva fue sólo de 23 jugadores, que lo hicieron en tren.

El resultado logrado en el aspecto futbolístico, fue sumamente alentador, a pesar de las contingencias ya anotadas. En tercera fueron derrotados 6 x 0; en segunda, nuevamente, pero ahora 4 x 2; y la sorpresa fue mayúscula, no sólo para Tricolor Ríos, sino que en mayor intensidad para los polpaiquinos, quienes fueron derrotados estrechamente por Tricolor Ríos, 1 x 0.

Un compromiso que ya es tradicional para los integrantes de Tricolor, son los dos partidos anuales que juegan con la Planta Eléctrica de La Florida, llegando por medio de estos contactos, a constituirse en dos instituciones amigas.

MESA DIRECTIVA ACTUAL.— La directiva que orienta por este período a Tricolor Ríos está compuesta por: presidente, Carlos Cáceres; vicepresidente, Ysau Lemus; secretario, José Bravo; prosecretario, Mario Farfán; tesorero, Hernán González; protesorero, Manuel Carrasco; y directores: Guillermo Carrizo, Luis Salinas, José Salgado y Enrique Carrizo. Como director técnico de los equipos de fútbol está Enrique Carrizo.

Este directorio tiene por misión organizar un excelente programa para celebrar los once años de vida social y deportiva. Entre uno de los números de esta celebración de aniversario se cuenta ya como tradicional la reunión en casa de uno de los socios, en la que se canta, baila y a la vez se reparten los premios alcanzados durante el año.

TERCER ELENCO de Tricolor Ríos, que cuenta con numerosos players. En el grabado, de pie, izquierda a derecha: Vicente Raquelich, Hugo Castillo, Hugo Cortés, Juan Rojas, Raúl Vielma, Fernando Soto y Daniel Fernández. Agachados, en el mismo orden: Eleodoro Sarno, Ricardo Richter, José Salgado, Luis Arce y Pedro Miranda.

El Estadio Nacional agradece a Chilectra

El Administrador del Estadio Nacional, señor Luis Bustos Parada, ha enviado a la Gerencia de la Compañía Chilena de Electricidad una conceptuosa nota, en que expresa sus agradecimientos por la valiosa colaboración prestada por ese servicio de utilidad pública al buen mantenimiento del sistema de alumbrado del mencionado campo deportivo.

Entre otros conceptos, dice la mencionada comunicación:

"Sírvase, señor Gerente, aceptar el contenido de esta nota, que no es otra cosa sino la exteriorización de nuestros agradecimientos por la alta eficiencia, conocimientos y sentido de responsabilidad que los funcionarios técnicos bajo su dependencia, demuestran en cada ocasión en que sus aptitudes son requeridas por la Administración u obran por disposición de esa Jefatura, en el normal mantenimiento de un servicio tan indispensable, como es la luz artificial para el buen desarrollo de los programas deportivos nocturnos."

Cumple 4 años de vida el Deportivo "Pedro Montt"

El Club Pedro Montt, institución que compite con bastante éxito en la Liga de Fútbol Clara Estrella, de La Cisterna, cumple su cuarto aniversario. Por este motivo, sus activos dirigentes han elaborado un extenso y significativo programa de festejos. Las actividades a realizarse mañana son las siguientes: 9 horas: misa de campaña, en su cancha de fútbol; 10 horas, entretenimientos y pruebas infantiles; 14.30 horas, primer encuentro de fútbol entre solteros y casados en segundas y terceras series; 15.30 horas partido de fútbol entre los primeros cuadros de solteros y casados, y a las 16.30 horas, el gran y esperado match de fútbol entre las populares y conocidas muchachas futbolistas Las Dinamitas y Las Atómicas.

Finaliza este aniversario con una comida de camaradería en su sede social.

Polo Sur ganó 6x2 al Club Bezanilla

Por el Campeonato de Fútbol de la Liga Independencia, se enfrentaron los tres equipos representativos del Club Deportivo Bezanilla y Polo Sur, que ocupan los primeros lugares del torneo. En tercera división venció Polo Sur 2 x 1; en segunda también, pero por el expresivo score de 6 goles por 2. Los primeros cuadros empataron a 1 gol.

La tercera división de Polo Sur estuvo integrada por: Marchant, Miranda, Vallejos, Urrejola, Campos, Herrera, Lillo, Valenzuela, Gómez, Alvarez y Pérez.

57 Años de Ejemplar Existencia Cumple el Small Star

Genuina institución de barrio, es una de las "decanas" del fútbol amateur metropolitano.— El ilustre y recordado Monseñor Carlos Casanueva Opazo fue uno de sus fundadores, el 7 de octubre de 1907, en el populoso sector de Santa Filomena.— Hasta 1927 militó en la Liga Nacional, y al año siguiente ingresó a la Asociación Santiago.— Brillante y progresista trayectoria ha cumplido el club desde que nació

■ **ENCLAVADO EN EL** barrio Santa Filomena, el "Small Star", ha sido siempre un ejemplo de constante espíritu de superación, y al llegar a los 57 años, con justo orgullo, puede exhibir un historial donde abundan los éxitos y en el cual aparecen nombres de jugadores y dirigentes que mucho han dado al deporte nacional, y en especial al fútbol amateur.

■ **UN POCO DE HISTORIA**

Fue uno de sus fundadores, el recordado sacerdote, Monseñor Carlos Casanueva Opazo (hoy fallecido), siendo uno de los más grandes impulsores de las actividades de esta "vieja" institución. El, junto con un grupo de entusiastas muchachos de esa época, en un lejano 7 de octubre de 1907, dio iniciativa y cobijo en un alero de confraternidad a aquellos que con buena y mucha voluntad echaron las bases de esta institución.

Entre los fundadores estaban también Carlos Cortez, Víctor Vergara, Guillermo Pizarro, René Ahumada, Cristóbal Avellán (fallecido), Bernardo Durán (fallecido), Arturo Santos, los hermanos Juan y Víctor Zamudio, amnos fallecidos; Luis Altamirano (fallecido.), Darío Moya, Humberto Araya, Luis Antonio Díaz, Desiderio Hernández (fallecido), y varios otros que sería largo enumerar.

■ **PRIMEROS AÑOS**

En sus primeros años el "Small Star" militó en la Liga Nacional, en la cual tuvo una brillante campaña, de la que son testigos numerosos trofeos que junto a tantos otros adornan la secretaría del Club. Debido a estos innegables méritos ingresó poco tiempo después a la Liga Metropolitana, donde recibió los triunfos de sus primeras épocas. En esta liga, el "Small Star", era uno de los cuadros más poderosos de ella, y fue así como en varias temporadas se ciñó la corona de campeón. Muy memorables y comentadas eran las confrontaciones de los "amarillos" del "Small" con Magallanes, Santiago National, Arco Iris, etc.

Al mismo tiempo el "Samll Star" fue cuna de muchas figuras que formaron en seleccionados nacionales.

■ **RENOVACION**

Las actividades del "Small Star" continuaron en la Asociación Santiago hasta el año 1928, ocasión en que no mostró la calidad de otras y por cuyos resultados fue eliminado de la decana.

Con este período se dio fin a una desafortunada época del "Small Star", imponiéndose para ello una renovación, ésta no se hizo esperar y fue de esta manera como con el ingreso al Club de dirigentes del Centro Juvenil del Patronato Santa Filomena, los que poniendo todo el esfuerzo que se necesitaba para devolver a su querida institución el prestigio de otros tiempos, lo consiguieron no antes, sin haber entablado una dura lucha por lograrlo. Fue entonces como los primeros triunfos se lograron en la Asociación Ñuñoa desde 1934 hasta 1938, donde nuevamente regresaron a la Santiago, empezando como todos los clubes que ingresan a la Decana, en la Serie República, el año 1939, clasificando en esta serie campeones invictos, y le bastó tres años más para llegar a la Serie de Honor, la cual nunca más la han abandonado, y por el contrario, siempre el "Small Star" ha ocupado los lugares de privilegio en esta serie.

Forjadores en esa época de la recuperación de esta institución, fueron los dirigentes señores Gustavo López Roa, actual presidente; Alfredo Latorre, Pedro López Roa, Guillermo Barrera, Carlos Paredes, Emilio Muñoz (fallecido), Alejandro Villalón, Héctor Andrade (fallecido), Luis Salinas, Manuel Morales, y otros que se nos escapan.

■ **LA ACTUALIDAD**

Los 57 años de vida encuentra al Club "Small Star" en un envidiable buen pie. Desde 1946 se empezó a trabajar en las divisiones inferiores que han dado grandes satisfacciones a la institución. Valgan como ejemplo los siguientes hechos: hasta el momento en la competencia infantil de la Asociación Santiago; los terceros y segundos equipos infantiles, ocupan los primeros lugares; la primera infantil, está actualmente en el segundo lugar. El equipo juvenil actualmente atraviesa por un período regular ya que la mayoría de sus integrantes se encuentran actuando por el cuadro de honor, previo pase médico al respecto.

En cuanto a los elencos adultos, en la actualidad marchan entre los 7 primeros de la competencia de la serie de honor de la Asociación Santiago.

■ **LA DIRECTIVA**

Los siguientes personeros rigen en la actualidad los destinos de esta prestigiosa entidad, al cumplir sus 57 años de vida deportiva:

Presidente: Gustavo López Roa (elegido en este cargo, 12 años consecutivos); vicepresidente, Rafael Palma Loézar; secretario, Juan Barake Pino; tesorero, Hernán Quijano Figueroa; y directores los señores Gonzalo Rubio Orcier, Oscar Mogollones Araya, Luis Núñez Yáñez, Mario Fasel Oyarzún y Carlos Pérez Aguado.

Delegados ante la Asociación de Fútbol de Santiago, sección adultos, los señores Gonzalo Rubio y Rafael Palma; ante la sección infantil, los señores Luis Núñez y Carlos Pérez.

■ **PROGRAMA DE FESTEJOS**

El programa de festejos elaborado por el Club "Small Star" para conmemorar sus 57 años de vida es el siguiente:

SABADO 10, 20 horas: asamblea de aniversario, para después seguir con un vino de honor, ofrecido por el directorio; a las 22.30 horas, baile aniversario en la secretaría y sorteo de la rifa pro-aniversario (pendiente).

DOMINGO 12, 14 horas: Gran festival deportivo en la cancha del "Small Star", la Academia de Humanidades (Tabaré 760), a las 17 horas, partido entre el cuadro de honor del "Small Star" y la 4.a especial del Audax Italiano; a las 22 horas, gran comida de gala, aniversario.

LUNES 12, 9.30, 10.15 y 11.30 horas, en la cancha de la Academia, encuentros entre los equipos infantiles de "Colo-Colo" y "Small Star".

A contar desde las 14.30 horas, adelante, partidos entre los "casados" y "solteros"; partido oficial de la competencia de la Santiago, entre los infantiles de tercera división del "Small Star" y "Libertad".

A todos estos actos se encuentran invitados los directores honorarios del Club "Small Star", dirigentes deportivos, y otras personalidades.

CUADRO DE HONOR del Small Star, el veterano club de la Asociación de Fútbol de Santiago. En el grabado, de pie, izquierda a derecha: Lara, Ramírez Fuenzalida, Figueroa, Rojas y Azúa. Agachados, en el mismo orden: Claudesvino, Gutiérrez, Bravo, Delgado y O. Azúa.

PRIMERA INFANTIL del Small Star, integrada, de pie, izquierda a derecha, por: Armando Fernández, que actúa en la Selección Juvenil; Juan Pizarro, Carlos Collado, Miguel Oyarce, Jorge López, Oscar Sandoval y Carlos Oneto; hincados, en el mismo orden: Guillermo Molina, Rolando Galaz, Ramón Valdivia, Jorge Jamasmie y Adolfo San Martín.

SEGUNDA INFANTIL del Small Star, que ocupa el segundo lugar en la competencia. La forman, de pie, izquierda a derecha: Luis Núñez (director), Adolfo Labra, Exequiel Díaz, Carlos Pineda, Santiago Penna, Claudio Bastías, Jaime Ureta y Juan Sepúlveda. Hincados, en el mismo orden: Juan Pizarro, Manuel Riquelme, Alfredo San Martín, Luis Guerrero, Juan Díaz y Rafael Cabeller.

El Club Andino Horizonte viaja hoy a El Ingenio

El Club Andino Horizonte cumplió en fecha reciente sus 17 años de vida deportiva. Entre sus socios fundadores y que aún participan activamente, están Gerardo Tapia, Clemente Carne y René Alvarez.

Algunos de los actos ya realizados en su semana aniversaria son: Exhibición de películas de montaña; charlas a cargo del escalador del Monte Everest, George Lowe; películas sobre andinismo. Para hoy está anunciada la partida hacia su campamento, ubicado en la localidad denominada El Ingenio. Acompañarán a la delegación diez menores de la Segunda Comisaría de Carabineros.

Una vez en el campamento del Ingenio, se entregarán premios a los mejores socios del Club Andino Horizonte, durante el período 1963 - 1964.

GRATOS RECUERDOS TIENE EL CLUB LUIS EYZAGUIRRE DE SU VIAJE A MANANTIALES

A pesar de ser derrotados sus tres elencos adultos frente al equipo local de Santa Leonor, regresaron felices de las atenciones recibidas y del espíritu deportivo reinante

■ MUCHA ACTIVIDAD deportiva y social ha estado realizando desde su fundación, el novel club de Deportes Luis Eyzaguirre. En efecto, a pesar de contar con sólo nueve meses de vida, esta institución, que se encuentra ubicada en la calle de su mismo nombre, ha dado una excelente muestra de su capacidad organizativa, emprendiendo varias campañas tendientes a lograr dentro de poco su reconocimiento como grande en el concierto amateur.

Uno de sus más caros anhelos, el contar con una secretaría propia, ya ha sido logrado en parte, gracias a la cooperación de Guillermo Viza y Mario Valdebenito, que han puesto a disposición de Deportes Luis Eyzaguirre, un local, para que éste pueda efectuar sus reuniones.

VIAJE A MANANTIALES. —Entre las muchas actividades que ha venido realizando la directiva, junto a la entusiasta cooperación de sus numerosos socios, están los viaje fuera de Santiago, con el propósito de confraternizar con diferentes instituciones deportivas, por distantes que éstas se encuentren de nuestra capital.

El Deportivo Luis Eyzaguirre, aprovechando los días festivos de Fiestas Patrias, viajó con sus tres elencos de fútbol hasta el vecino pueblo de Manantiales, que queda distante unos doce kilómetros al sur de San Fernando. Además de los futbolistas hicieron el viaje numerosos socios y simpatizantes, que en franca camaradería acortaron el trayecto con bromas y canciones. El cómodo microbús que los llevó hasta su destino, los dejó en Manantiales, a las 11 horas, del día 18 de septiembre, donde fueron recibidos por los socios y dirigentes del Club Santa Leonor, que era la institución invitante.

Desde un comienzo se apreció la gentileza y atención de que serían objeto, ya que desde su mismo arribo hasta que se produjo el retorno, las muestras de simpatía y de sana alegría de parte de los anfitriones, no dejaron de expresarse.

Esta amistad llana y fraterna hizo sentirse a los viajeros muchachos de Luis Eyzaguirre como en su propia casa, llegando, al finalizar el día, a considerarse como amigos de mucho tiempo.

Especial mención por las atenciones de que hizo objeto a la delegación, que llegaba a la no despreciable suma de 70 personas, están el señor Julio Morales V., administrador del fundo y a la vez director honorario del Club Santa Leonor, además del señor Luis Montalva, contador del mismo.

Luego de jugar con las tres divisiones, en las que Luis Eyzaguirre fue derrotado sin apelación, 3 x 2 en tercera, 2 x 1 en segunda y 3 x 2 en primera, se llevó a efecto un baile en casa de Luis Orellana, en la que no estuvo ausente la patriótica cueca. Los equipos de honor de ambos cubes estuvieron representados por los siguientes jugadores: **Luis Eyzaguirre**, Eduardo Montes, René Valdés, Guillermo Olguín, Luis Rojas, Daniel Albornoz, Daniel Flores, Fernando López, Enrique Lastra, José Miguel Guerrero, René Bustamante, Carlos Cofré.

Santa Leonor: Roberto Finch, Gabriel Miranda, Julio Palominos, Nicolás Cabrera, Jorge Blanco, Enrique González, Gabriel Araya, Samuel González, Miguel Morales, Baudilio López y Jorge Morales.

Una muestra elocuente de la amistad existente fue daria por Luis Morales, administrador del fundo, quien entregó el trofeo en disputa antes de iniciarse el match, a los visitantes.

La delegación regresó a Santigo a las 20.30 horas, donde eran esperados por familiares y amigos.

Entre todos los socios de Luis Eyzaguirre han quedado como un hermoso recuerdo las finas atenciones recibidas, como asimismo los gratos momentos pasados en esa localidad. El Club Luis Eyzaguirre se ha hecho el propósito de retribuir esta invitación, trayendo al Club Santa Leonor a Santiago.

PROXIMO RIVAL, UNION EDWARDS.— Continuando con sus viajes fuera de Santiago, Luis Eyzaguirre se enfrenta mañana al poderoso Deportivo Unión Edwards, de la localidad de Nogales.

La delegación se trasladará en un microbús especial y que contará con la presencia de los directores honorarios: Lorenzo Valderrama O., Marta Pizarro A., Alfonso Ormazábal O., Humberto Sáez A., Francisco Velilla R., Luis Robles C., Mario Valdebenito Ch., Guillermo Alkon y Armando Pedre.

El compromiso se realizará con tres equipos adultos.

DIVISION DE HONOR de Luis Eyzaguirre, que fue derrotado 3x2 por sus correctos adversarios. De pie, izquierda a derecha, posan: Carlos Villegas, director técnico; Rene Valdés, Daniel Albornoz, Daniel Flores, Eduardo Montes, Guillermo Olguín y Luis Rojas; Agachados: René Bustamante, Fernando López, Enrique Lastra (capitán), José M. Guerrero y Carlos Jofré.

SEGUNDOS ELENCOS.— En forma amistosa posan, antes del match, los segundos cuadros de Luis Eyzaguirre y Santa Leonor. De pie, los jugadores de Luis Eyzaguirre: Juan Alarcón, Roberto Osses, Horacio Molina, Luis Poblete, Gabriel Leficura, Héctor Castro, Francisco Machuca, René Casson, Ricardo Ubeda, Artemio Delgado y Gaspar Toro.

FUERON VENCIDOS, pero en buena lid. Ese es el consuelo de los jugadores de tercera adulto de Luis Eyzaguirre (3x2). De pie, izquierda a derecha: José Valdes, Nelson Valderrama, Eduardo Cisternas, Juan Espinoza, Mario León y Julio Valdes; Agachados: Julio Rivera, Guillermo Cofre, Luis Gálvez, Hernan Pla y Antonio Espinoza.

Bodas de Plata del Club Santa Teresita

Ha quedado confeccionado por la Directiva del Club Deportivo Santa Teresita, de pleto de actos y festejos con que esta entusiasta y disciplinada institución celebrará sus 25 años de vida.

Dicho programa, dividido en dos etapas, consulta los siguientes números:

A.— CAMPEONATOS INTERNOS. — Campeonato de Ajedrez: Semana del 1.o al 8 de octubre, a cargo del señor Juan Blake N. Se disputarán dos premios.

Campeonato de Pimpón (Masculino): Semana del 9 al 15 de octubre, a cargo de la Rama Femenina. Se disputarán cuatro premios.

Campeonato de Brisca: Semana del 16 al 22 de octubre, a cargo del señor Juan Segovia. Se disputarán 4 premios.

Campeonato de Dominó. Semana del 23 al 28 de octubre, a cargo del señor Gilberto Blake. Se disputarán 4 premios.

Campeonato de Pimpón (Femenino): Semana del 23 al 28 de octubre, a cargo de la señorita Alicia Bleke. Se disputarán varios premios.

Nota: Los señores socios y socias que deseen participar en los campeonatos señalados anteriormente, deberán a la brevedad inscribirse con las personas encargadas de dichos torneos.

B.— **24 de octubre:** 15 horas, Estadio Rodighiero, partido de fútbol infantiles; 16 horas, Estadio Rodibhiero, pruebas atléticas (adultos). Inscripciones, señor Luis Paredes; 18 horas secretaría, once infantiles, a cargo de la Rama Femenina.

25 de octubre: 10 horas, Parroquia Santa Teresita. Misa Aniversario.

29 de octubre: 21.30 horas reunión general; recuento de votos; elecciones Directorio 1965.

30 de octubre: 21 horas, secretaría, reunión solemne; entrega de mando; 22 horas secretaría, Vino de Honor, a cargo de la Rama Femenina.

31 de octubre: 14.30 horas, cancha Rodighiero, partido de fútbol Viejos Cracks vs 3a División; 16 horas, cancha Rodighiero, partido de fútbol Casados vs. Solteros: 21.30 horas, banquete y baile social.

A la Luz de una Vela fue Fundado el Santos Aybar F.C.

El próximo 12 de octubre la entusiasta institución cumple 32 años de laboriosa existencia.— Origen de su nombre: regalo del primer juego de camisetas que tuvo el club.— Su fusión con el Olímpico, de La Cisterna.— Campeón de la Asociación Cisterna varias temporadas.— Su ingreso a la Asociación Santiago.— Un record personal: Humberto Gálvez Arias, jugador del club desde su fundación, hace 32 años.— Su labor social y cultural en San Miguel.— Dirigentes destacados

■ **EL CLUB "SANTOS AYBAR"** fue fundado el día 12 de octubre de 1932, bajo la luz de una vela y las frondosas ramas de un eucalipto en la Plaza Hermanos Carrera, en calles Chiloé y Rivas, siendo sus socios fundadores: Romualdo Idines Cañas, Antonio y Carlos Salgado, José Rebolledo Noriega, Julio Cerda Castro, Fernando Urrutia Muñoz, Juan Oliva Llanca, Antonio Ortega Valdebenito, Humberto Gálvez A., Moisés y Angel Manzur Santander, Pedro y Francisco Lazo Hidalgo, Aurelio Soto Moraga, Carlos Silva Silva y Raúl Cruz Cruz.

Luego de varias deliberaciones en cuanto al nombre que se le daría a la nueva institución de la comuna de San Miguel, se optó el de Santos Aybar, como una gratitud al destacado vecino que obsequió las primeras camisetas, don Santos Aybar Villada, desde entonces su presidente honorario.

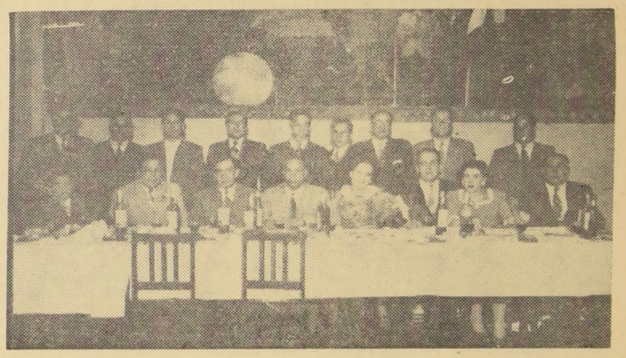

RECUERDOS de una manifestación al presidente honorario del club, don Santos Aybar Villada, y señora. De pie, en el grabado: Efraín Pezoa, Humberto Cisternas, Mario Cossio, Zenén Verdugo, Hernán Cifuentes, Miguel Hernández, Luis Cabello y David Farj; sentados, en el mismo orden: Francisco Lazo, Aurelio Soto, Rafael Fuenzalida, Santos Aybar, señora Javiera Vargas de Aybar y Emiliano Gálvez.

Sus primeros cuadros fueron de infantiles y juvenil, aquel formado por los jugadores Oliva, Lucero, Flores, Cruz, Cádiz, Pino, Ramírez, Gálvez, Vargas, Lazo y Linosiell.

El primer cuadro juvenil lo integraban: Rebolledo, Molina y Romero, Cerda, Ortega y Patterson, Urrutia, Salgado, Soto, Flores y Ortega.

Luego, y para fortalecer sus filas con elementos adultos, se acuerda ir a una fusión con el Club Olímpico de La Cisterna, la cual dura solamente un año, para así ingresar a la Asociación La Cisterna, en la cual se clasifica campeón durante varias temporadas consecutivas, para luego ingresar a los registros de la decana del fútbol del país, la Asociación Santiago, en la que continua militando con entusiasmo.

Se recuerda con satisfacción la campaña cumplida por su primer equipo en los años 1950, en que se clasifica campeón invicto con 14 triunfos en 14 partidos y en 1953 en que nuevamente obtiene el galardón máximo, contando en sus filas con elementos de gran capacidad como Mario Soto, hoy en San Luis de Quillota; Mario Salazar, ex arquero de Colo-Colo, Humberto López Zuñiga, centrodelantero de Trasandino de Los Andes; José Astorga, Arrios, hermanos Alvear, Bustos, Hernández, Machuca, Ovando, Muñoz, y otros.

AURELIO SOTO, actual presidente de la Asociación de Fútbol de Santiago, fue durante 30 años presidente del Santos Aybar F. C. Solo abandonó el timón supremo de mando de la institución cuando fue designado presidente de la Santiago.

■ **SOCIO DESTACADO**

Al cumplir sus 32 años de vida el Santos Aybar, rendirá un homenaje especial a su actual jugador, Humberto Gálvez Arias, por los 32 años como defensor de su camiseta, sin haber conocido jamás otros colores y habiendo pasado por todas sus divisiones, desde la infantil hasta el primer cuadro adulto, dejando un ejemplo digno de imitar y de ser destacado.

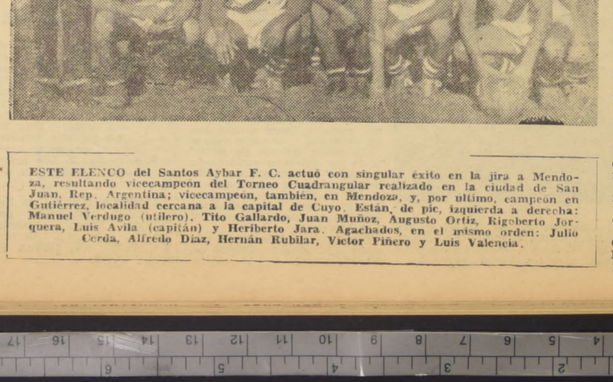

ESTE ELENCO del Santos Aybar F. C. actuó con singular éxito en la jira a Mendoza, resultando vicecampeón del Torneo Cuadrangular realizado en la ciudad de San Juan, Rep. Argentina; vicecampeon, también, en Mendoza, y, por último, campeón en Gutiérrez, localidad cercana a la capital de Cuyo. Están, de pie, izquierda a derecha: Manuel Verdugo (utilero), Tito Gallardo, Juan Muñoz, Augusto Ortiz, Rigoberto Jorquera, Luis Avila (capitán) y Heriberto Jara. Agachados, en el mismo orden: Julio Cerda, Alfredo Díaz, Hernán Rubilar, Víctor Piñero y Luis Valencia.

■ **SOCIOS HONORARIOS**

Desde su fundación, el club ha contado como su presidente a don Santos Aybar Villada, secundado por sus hijos Jorge y Sergio, y su esposa Javiera Vargas de A. También integran este directorio, los señores Luis Gollerino Molina, Mario, Julio y Tito Palestro Rojas, Guido Macchiavello, Galvarino Villota, Luis Gasc Labrín, Francisco Fernández, Francisco Calvo, Gerardo Verdugo, Jorge Böher y Emilio Donoso Donoso.

■ **DAMAS DE LA INSTITUCION**

Destacado es el entusiasmo de las damas del club, que con su directorio, propio, cumplen una gran labor en beneficio de la institución, que gracias a ellas, ha recibido constantes estímulos para sus encuentros deportivos, además del actual estandarte del club, obra de ellas. Su directiva es la siguiente:

Presidenta, Emma Gálvez de L.; vicepresidenta, Etelvina Morales de G.; secretaria, Demófila Gálvez de V.; prosecretaria, Elsa de Soto; directoras, Ana Leiva de F., Julia de Agüero, Luisa Moncada de G., Mercedes Cerda de T., Yolanda de Pezoa, Elsa de González, Magaly Soto, Bernarda Leiva G., María de Alvear, María de Herrera, María de Vargas.

■ **CONJUNTO ARTISTICO**

El club cuenta para sus reuniones sociales con la destacada actuación de los artistas Galvarino Villota, Fernando Urrutia, hermanos Campos, dúo Gullo-Del Solar, Belarmina de Urrutia y dúo Las Torcacitas.

■ **VIEJOS TERCIOS**

Los viejos tercios del club mantienen en constante actividad sus equipos en confrontaciones interciudades, con San Selipe, Club Arturo Prat; Pizarreño, de Maipú; y equipos de Valparaíso y Viña del Mar. Destacada es la actuación que les corresponde a los jugadores hermanos Gálvez, Torres, Copello, Pezoa, Maturana, Vásquez, Lira, hermanos Alvear, Leiva, Donoso y Verdugo.

■ **SOCIOS FALLECIDOS**

Con especial cariño se recuerda en este día a los socios que pasaron por nuestras filas y emprendieron el viaje al Más Allá añorándose sus actuaciones que a la vez, son un verdadero símbolo para la juventud actual del club: Francisco y Pedro Lazo H., Pedro Carrasco González, Pedro Céspedes, Raúl Cruz, Jorge Torres Carlos Ferg Awad, David Ferg Awad, Hernán Gajardo Jiménez, Antonio Ortega Valdebenito, Carlos Silva Silva, Ernesto Alvear Venegas, señora Emilia Moncada de Arrios.

■ **INTERCIUDADES**

El club mantiene con entidades congéneres, constantes interciudades como Los Marqués de Palmilla; y clubes de Linares, Curicó, Valparaíso Concón y Casablanca, también efectuó una jira a diversas provincias argentinas, con resultados muy satisfactorios.

■ **DIRIGENTES DESTACADOS**

En este aspecto sobresale en primer término don Aurelio Soto Moraga, presidente del club, durante 30 años, cargo que sólo abandonó para hacerse cargo de la presidencia de la Asoc Santiago, Hno. to López Zúñiga, secretario durante 15 años consecutivos, Manuel Agüero Medina, Desiderio Vargas Ortiz, Manuel Navarro Bobadilla y Domingo Borroni B.

■ **DIRECTORIO ACTUAL**

La directiva que regirá los destinos del Santos Aybar, durante el período 1964-1965, es la siguiente: presidente, Domingo Borroni Ormeño; vicepresidente, Zenón Verdugo Gálvez; secretario, Jorge Leiva Quiroz; prosecretario, Daniel Gerardo Jiménez; tesorero, Laureano Machuca Rebolledo; protesorero, José Herrera H.; directores, Desiderio Vargas Ortiz; Emilio Donoso Donoso, Aurelio Soto Moraga, Bernarda Leiva Géldez, Juan Muñoz Rojas; delegado titular ante la Asociación Santiago, Domingo Borroni Ormeño; delegado suplente, Eduardo Zamorano Sánchez.

■ **ACTUACION EN LA COMPETENCIA OFICIAL AÑO 1964:**

Luego de un comienzo, que lo ubicó en los últimos lugares de la tabla, sus equipos han experimentado una reacción que les ha permitido mejores actuaciones en la competencia oficial. Su primer equipo lo integran entre otros, los jugadores, Jara, Arce, Ortiz, Pinero, su (capitán), Gallardo, Díaz, Hasse, Alvear, Lira, Jorquera, León, hermanos Séguers, Molina, Rojas, Acevedo Gálvez y Borroni, junto a elementos que se han incorporado al club en el último tiempo, destacando estimables condiciones, y habiendo salvado con éxito los compromisos con Estrella, actual puntero, Ibarreborde, campeon de 1963, Madeco, Small Star, etc.

■ **LLAMADO A SUS SOCIOS**

Finalmente, el Santos Aybar hace un llamado fervoroso a sus socios, para unir sus fuerzas en pos de devolver a la institución el lugar que le corresponde en el concierto deportivo de la comuna de San Miguel.

Juventud Cerrillos venció al Club Dep. Rinconada

Mañana prosigue la disputa de la 8a. fecha de la segunda rueda del Campeonato Intercomunal de Fútbol de Doñihue. Los encuentros a realizarse son los siguientes: Real Chuchunco con Juventud Doñihue; Unión Miraflores con Quijotes; Sergio Livingstone con Las Acacias; Almirante Latorre con California; El Molinc con Rinconada; Unión Los Bronces con Juventud Cerrillos.

La semana anterior el puntero, Juventud Cerrillos, derrotó al Club Rinconada 2 x 1. Los tantos del vencedor fueron anotados por Luis Román y Mario Orellana. El gol de Rinconada lo hizo Osvaldo Soto.

El equipo de Juventud Cerrillos estuvo integrado por: Manuel Rojas, Segundo Espinoza, Alejandro Toledo, Iván Acevedo, Luis Román, Raúl Orellana, Raúl Miranda, Luis Navarro, Mario Orellana, Florencio Morales y Osvaldo Orellana.

tivo que demostraron las veces que ahí jugaron. Independiente 2-C viajó con su plaza completa hasta el pueblo de Artificio, cercano a La Calera, donde después del partido se les brindó una excelente atención.

Otro triunfo importante es el anotado ante el poderoso Club Deportivo Sergio Gálvez en la cancha de Cerrillos, donde se les venció por contundentes scorers, tanto en segunda como primera división.

Entre los muchos recuerdos gratos, está el compromiso cumplido en Las Condes ante Independiente de esa localidad. Se registraron empates en 2a. y 3a. serie, para perder 1 x 0 con el equipo de honor.

El más significativo resultado deportivo y social que cuenta Independiente 2-C, en su bien nutrido álbum de recuerdo, es aquél que data del año 1963, cuando se enfrentó al prestigioso Deportivo Juventud Virginia, del barrio San Miguel.

Una vez que Independiente 2-C se alzó con el triunfo en primera división por 3 x 2, fue objeto de congratulaciones de parte de la directiva completa de Juventud Virginia, que encontró en los jugadores de Independiente, elementos de excelentes condiciones futbolísticas y a la vez de corrección deportiva.

UN DEFENSOR SINGULAR.— Entre los numerosos jugadores que actúan en defensa del Independiente, se encuentra el Presbítero de la Parroquia Cristo Crucificado, R. P. Pedro Gómez, que desde su ubicación de marcador del lado izquierdo, en elenco de segunda división, ha dado muestras de ser uno de los pilares del equipo.

DIRECTIVA ACTUAL.— Presidente, Heriberto Moya H.; vicepresidente, Luis Valenzuela; secretario, Gabriel Acevedo; prosecretario, Elías Carter; tesorero, Julio Fernández; directores, Alberto Muñoz, Sergio Cid y Francisco Barrera R., director técnico y capitán del tercer elenco, Julio Zepeda; del segundo, Eduardo Durán y del equipo de honor, José Díaz; director técnico de la 1a y 2a. división, Gabriel Acevedo. Asesor general de la directiva, Héctor Pérez Poblete.

Ficándose por amplia mayoría al realizar el recuento de votos. La misión que se asignaron todos los presentes, fue la de expandir la noticia de la formación del nuevo club, para buscar nuevos socios. Otro objetivo fue el de solicitar la cooperación entre el vecindario para la compra de implementos. Se dio la idea de efectuar una rifa, con premios que donarían los mismos socios o vecinos que desearan ayudar. Se llevó ésta a la práctica, con un total de 30 premios, siendo vendidos éstos en su totalidad, quedando de esta manera con el producto alcanzado, financiando la compra de útiles no sólo para el fútbol, sino que también para la práctica del básquetbol femenino y vóleibol.

Estos dos últimos deportes no se han podido practicar como es el deseo de sus socios, por la falta absoluta de canchas.

DURANTE EL TORNEO MUNDIAL SE FUNDO INDEPENDIENTE 2-C

El enorme entusiasmo que despertó este Campeonato Mundial de Fútbol, hizo que nacieran numerosos clubes, entre éstos, Independiente 2-C

ALGUNOS RESULTADOS DEPORTIVOS.— Los primeros partidos se efectuaron en las canchas del Estadio "Rodighiero", donde su administrador don Juan Donoso, tuvo una especial deferencia para Independiente 2-C, por la cooperación y espíritu deportivo.

LA PROXIMIDAD del Campeonato Mundial de Fútbol ya realizado en nuestro país, produjo entre toda la juventud amante de la práctica de este deporte, un entusiasmo mayor, que dio por consiguiente gran impulso a la práctica del fútbol. Fue así como en uno de los tantos rincones de Chile, para ser más preciso, en el Edificio 30, llamado Esmeralda de la Población Juan Antonio Ríos, que recién se estaba poblando, un grupo de vecinos, viendo que gran cantidad de muchachos se entretenían por las tardes jugando "pichaugas" en los claros existentes entre uno y otro edificio, y en otras ocasiones en las canchas ubicadas frente al sector, creyó conveniente reunirlos.

La idea primera fue aprovechar ese material humano y formar con él una institución deportiva, que representara en los torneos organizados en el barrio al Sector 2-C. Esto, felizmente, dio buenos resultados, porque una vez que se conversó con ellos, éstos quedaron de reunirse el día 20 de febrero de 1962. Este día se reunieron alrededor de 25 personas, entre entusiastas vecinos y posibles jugadores, con el objeto de formar la directiva que echara las bases del nuevo club.

La primera reunión tuvo todo lo sabroso y pintoresco que casi siempre sucede en esta clase de sesiones. La sala elegida fue la puerta del edificio Esmeralda y la mesa desde la cual se trataría de poner orden y dar las primeras instrucciones a los defensores del naciente club, fue nada menos que el CAJON DEL MEDIDOR.

DIRECTORIO FUNDADOR. — Entre los que más opinaron y a la vez demostraron una experiencia mayor, se procedió a elegir la mesa directiva, quedando ésta integrada de la siguiente manera: presidente, Héctor Pérez Poblete; vicepresidente, Reinaldo Landeros; secretario, José Osses; prosecretario, Eliseo Oviedo; tesorero, Luis Baeza; directores, Juan Gaete y Gabriel Acevedo. Concertador de partidos, Hernando Jara; y director técnico, Luis Tapia.

Esta directiva, junto a los demás fundadores, bautizaron el club con el nombre de Independiente 2-C, a insinuación de Gabriel Acevedo, rati-

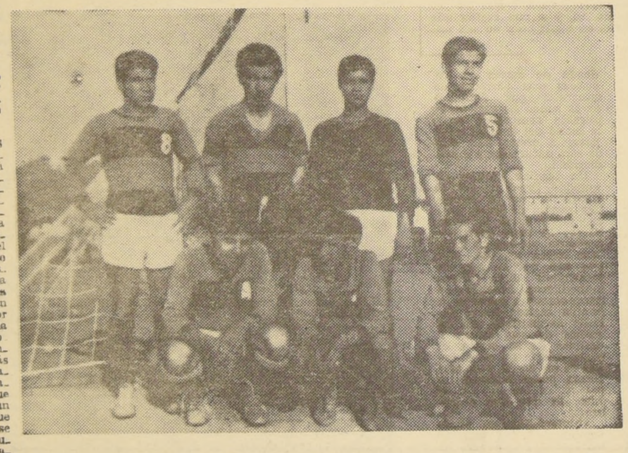

DEFENSORES DEL 2.o EQUIPO. Algunos de los jugadores de Independiente 2-C. En el grabado, de pie, izquierda a derecha: Eduardo Durán, Luis Valenzuela Serrano, Luis Barrera Reffer y Eduardo Navarro Castro. Agachados: Hugo Carrera, Luis Soto y Richard Espinoza Recabarren.

JOVENES FUTBOLISTAS. Un elenco bastante bisoño tiene Independiente 2-C en su tercera división, contrariamente a lo que acontece con otras instituciones departimentales. En el grabado, de pie: Héctor Urrutia Cardichis y Luis Barrera Reffer. Agachados, de izquierda a derecha: Juan Cid Victoriano, Antonio Tobar Romero y Guido Salvo Tamayo.

Polla del Futbol LA NACION

La Polla del Fútbol, cuyas bases consignamos a continuación, tiene relación con el Campeonato Oficial de Fútbol de 1964, y cuenta con un estímulo especial de CIEN ESCUDOS para el vencedor de cada jornada, como también para los que participen en el sorteo de fin del torneo.

BASES

1.—El lector deberá llenar el cupón, colocando en los espacios ad hoc los goles que estima que puede hacer cada equipo en los partidos que se indican, y que corresponderán a una misma fecha.

2.—Por cada partido acertado se le asignarán dos puntos; pero si además acierta el número exacto de goles que hace cada uno de los equipos, se le asignarán otros tres puntos. Ejemplo: en un partido entre Colo Colo y Unión Española, en los espacios correspondientes al lector, anota Colo Colo 1 y Unión Española 0, y si gana Colo Colo a Unión Española por dos goles a uno, el lector tiene dos puntos a su favor. Pero si el resultado es tal como lo ha señalado el lector, Colo Colo 1 y Unión Española 0, el lector tiene 5 puntos a su favor. Dos por el partido acertado y tres por el score exacto.

3.—Los cupones se recibirán en Santiago, en el hall central de LA NACION, hasta las 14 horas, además de los locales que se indican en estas mismas columnas, y en Valparaíso, en la Agencia del diario, Avenida Blanco N.o 1161, hasta las 11 horas.

4.—Para que el lector tenga derecho a participar en el Concurso, deberá acertar el partido clave. Si no acierta el partido clave, aunque los otros ocho partidos de la fecha sean exactos, el cupón NO PARTICIPARA EN EL CONCURSO. Si el cupón es enviado dentro de un sobre el partido clave deberá escribirse en el sobre, con letra clara, EN CASO CONTRARIO NO SERA ABIERTO.

5.—El cupón que obtenga el más alto puntaje (sobre un mínimo de 30 puntos) ganará un premio de CIEN ESCUDOS (E° 100,—), en caso de que haya varios cupones con igual puntaje, los ganadores reunidos podrán optar por repartir en partes iguales los CIEN ESCUDOS, o sortearlos entre ellos. El sorteo se realizara inmediatamente que los acertantes lo resuelvan, y en su presencia.

En caso de que nadie obtenga los 30 puntos fijados como mínimo, el premio se acumulará para la semana siguiente, en la que será de DOSCIENTOS ESCUDOS (E° 200,—). Si el caso volviera a repetirse, se acumulará nuevamente, hasta que alguien obtenga el mínimo de puntaje fijado, de 30 puntos.

6.—Los cupones que obtengan 30 puntos o más, aunque no ganen los CIEN ESCUDOS, participarán en un sorteo final que se realizará al término del campeonato. Los premios a sortear al término del campeonato, se avisarán oportunamente.

7.—LOS CUPONES DE LA "POLLA DEL FUTBOL" SE PUBLICARAN EN EL DIARIO "LA NACION", EXCLUSIVA-sábado.

SE RECIBEN CUPONES EN:

SANTIAGO, hasta el sábado, a las 14 horas: LA NACION, Agustinas N.o 1269 MENTE LOS DIAS LUNES, MARTES Y MIERCOLES DE CADA SEMANA.

8.—La lista de los acertantes con 30 puntos o más, se publicará todos los días Casilla 81-D.

VALPARAISO, hasta el sábado, a las 11 horas: Corresponsalía de LA NACION. Avenida Blanco N.o 1161.

TALCA, hasta el viernes, a las 20 horas: Corresponsalía de LA NACION. 2 Oriente N.o 1032.

Todos Juegan Fútbol en Mademsa

Las diversas y numerosas secciones existentes en la Industria Mademsa, están representadas en el Torneo Interno de Fútbol.— Los partidos se juegan los días sábados en la mañana

El fútbol es, sin discusión, el deporte rey en nuestro país. Esta afirmación tiene gran asidero si se toma en cuenta que este deporte ha acaparado la atención de todos o casi la mayoría de nuestros compatriotas. No tan sólo juegan fútbol los profesionales, los niños y aficionados adultos, sino que también los empleados y obreros de las diversas condiciones sociales, económicas y culturales. Esto último tiene su confirmación al conocer los torneos que se están organizando o ya realizando en las fábricas, industrias, bancos, etc.

En la industria MADEMSA, de nuestra capital, sitio donde laboran cientos de personas el fútbol también prendió, dando ocasión a que el Deportivo MADEMSA, por intermedio de su rama de fútbol, tratara de organizar un campeonato oficial dentro de la fábrica, en el que intervinieran las numerosas secciones allí existentes. Fue así como mediante la cooperación del Sindicato y los directivos de la industria, se cuenta, como estímulo para los vencedores, con numerosos y a la vez valiosos premios prácticos.

DIRECTIVA ORGANIZADORA. — Los encargados de regular y fiscalizar la buena marcha del campeonato interno intersecciones de MADEMSA son las siguientes personas que desde los diferentes cargos directivos que ocupan, tratan de darle la orientación adecuada: presidente, Ricardo Matu-

Tricolor Nacional eligió directorio

Tricolor Nacional eligió su nueva directiva para el período 1964-1965, quedando ésta integrada por las siguientes personas:

Presidente, Demetrio Hurtubia; vicepresidente, Luis González; secretario, Roberto Cruz; prosecretario, Alejandro Hurtubia; tesorero, Pedro Hurtubia; protesorero, Alejandro Alguermo; directores, Germán Acevedo, Eleodoro del Pino, Juan Pérez, José Villalonga y Raúl Pérez. A cargo del primer equipo está Roberto Adasme; del segundo, Alejandro Alguermo; del tercero, Eleodoro del Pino. Delegados ante la Liga Deportiva Blanco Encalada, Eleodoro del Pino y Carlos Schwmle.

rana; vicepresidente, José Venegas; secretario, Ricardo Cancino; tesorero, Félix Valladares; directores, Carlos Hernández, Sergio García, Pelayo López y Manuel Sánchez.

DISTRIBUCION DE LOS EQUIPOS. — Debido a la enorme cantidad de jugadores interesados en competir, los directores del torneo acordaron clasificar las secciones en dos series: una, que vendría a ser lo que es la División Profesional de nuestro fútbol, y otra, la serie de mérito, o de Ascenso.

Las secciones compiten con diferentes nombres; algunas mantienen el de su actividad laboral.

Los equipos que participan en Serie de Honor son los siguientes: Transporte, Independiente, Artigall, Academia, Mineros, Alianza, Fumina, Crisol, Rodillo y Cóndores. Estos elencos compiten en el Estadio MADEMSA.

Cumplidas ya las primera fechas, se perfila como uno de los cuadros de mayor capacidad, Alianza A.

La Serie de Ascenso es la más numerosa, debido a que en ella son 19 los clubes que participan, que en su larga actuación lucharán por todos los medios para salir entre los dos primeros puestos, y así el próximo torneo actuar en División de Honor.

Los equipos son los siguientes: Crisol B, Bronfint A, Valgalic, Maestranza, Torno Juniors, Trefilac Juniors, José Cubillos, Rodillo B, Alias A, Alias B, Alianza B, Bronfint B, Dínamo, Volcán Pingüino, Alcatraz y Contreras Burgos.

Esta serie cuenta con las canchas de Malaquías Concha y Unión Pacífico para desarrollar su competencia.

Todos los partidos, sean éstos de Honor o de Ascenso, se realizan en las mañanas del día sábado.

VALIOSOS ESTIMULOS.— El interés de los organizadores al elegir los premios para los vencedores fue buscar el aspecto práctico de ellos. Es así como se acordó otorgar los siguientes: primer premio, 18 pares de zapatos de fútbol; 2.o 18 bolsas portaequipos; 3.o, 18 pares de protectores de fútbol; 4.o, 18 de medias, 5.o, 18 pares de pantalones. Estos obsequios son para los triunfadores en Serie de Honor.

La Serie de Ascenso tiene para sus vencedores los mismos premios, con la sola diferencia de que en vez de 18, éstos serán 15.

DEPORTIVO RODILLO, de Mademsa, es uno de los buenos equipos de la Serie de Honor. Están, de izquierda a derecha, los siguientes jugadores: F. Valladares, J. San Martín, I. Quintana, B. Aguilar, A. Valladares, L. Agullera, G. Alvarez, J. Tobar, L. Renay, B. Valladares y J. Chamorro.

CUADRO DE BRORIFITT, que participa en la División de Ascenso. En el grabado, de pie, izquierda a derecha: R. Ramírez, V. Araya, O. Albornoz, M. Lazos, O. Ramírez y G. Albornoz. Agachados: L. Leiva, L. Cárdenas, G. Araya, R. Fuentes. L. Pino, director tícnico; L. Albornoz y W. Rodríguez.

SECCION ESMALTACION. Este equipo actúa con la siguiente alineación: De pie, Jesús Farías, Manuel Araya, Enrique Alvarez, Hermógenes Escalona, Raúl Setas y Héctor Videla. Agachados: Juan Pavez, Juan Castañeda, Manuel Campos, Domingo Araya y Nemesio Sandoval.

Teniente Godoy (3) Club 21 de Mayo (1)

El Club Deportivo Teniente Godoy cita para hoy, a las 21 horas, a reunión general de socios, en su secretaría.

Entre los puntos a tratar está el próximo compromiso que deberán sostener con Germinal, por la competencia oficial de fútbol.

La semana pasada, por el torneo oficial, este club enfrentó al 21 de Mayo, anotando dos buenas victorias: en primera, 3x1, y en segunda, 3x1. La tercera fue derrotada 2x1 con lo que pierde su condición de invicto: no obstante continúa encabezando la tabla de posiciones.

Juventud Ala (3) River Plate (0)

El Deportivo Juventud ALA procedió a elegir, en fecha reciente, su nueva directiva, para el período 1964-1965. Esta quedó integrada de la siguiente manera: presidente, Nelson Troncoso O. (reelegido); vicepresidente, Luis Reinoso; secretario, René Brizzo (reelegido); prosecretario, Jorge Rojas (reelegido); tesorero, Enrique Dennett; protesorero, Raúl Ruz; directores, Juan Carrasco, Pedro Rocha, Jaime Bruna y Romilio Saldaña, estos dos últimos reelegidos.

El domingo último, Juventud ALA se enfrentó con su tradicional adversario, el Club River Plate, de Los Cerrillos, compromiso éste con los tres equipos; al finalizar, el triunfo correspondió a Juventud ALA, con los tres elencos: 3x0 en primera, 4x0 en segunda y 1x0 en tercera.

El Estadio Regional de Antofagasta

EL ESTADIO REGIONAL de Antofagasta es ya una bella realidad. Fue inaugurado solemnemente ante la presencia de S. E. el Presidente de la República, Excmo. señor Jorge Alessandri Rodríguez. En la construcción de su primera etapa, que consultaba una hermosa cancha de futbol empastada, instalaciones anexas y tribunas para recibir a 32 mil personas, se han invertido alrededor de 2 millones de escudos. La infatigable labor del Comité presidido por el doctor Alberto Calvo, bien secundado por el señor Miguel Bascuñan, es ya una realidad que se alza imponente, como una obra de envergadura, y que ha venido a hacer justicia a una ciudad, y a una región que sienten y vibran con el deporte, en cualquiera de sus numerosas manifestaciones.

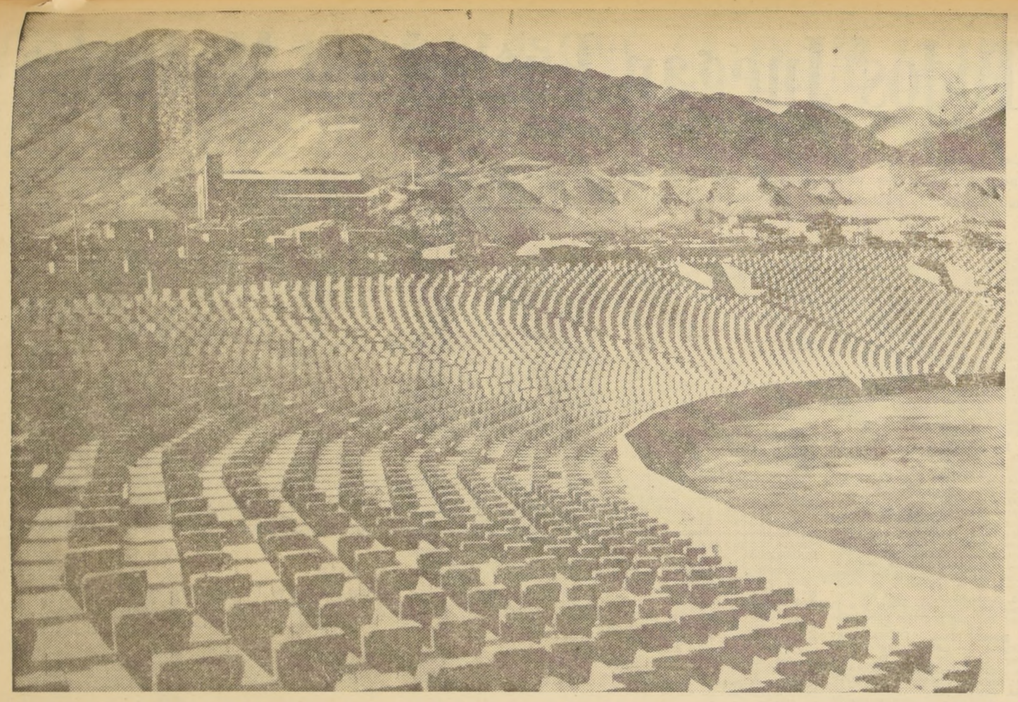

AL PIE DE ARIDOS cerros comenzó a emerger el Estadio antofagastino, que hoy ya es orgullo de la región. En la escena, una vista de la construcción de las tribunas.

CON EL MAR DE TELON DE FONDO se levanto, majestuosa, la gran obra, en la que se han invertido 2 millones de escudos.

Gracias al aporte del Ministerio de Obras Públicas, por intermedio de la Dirección de Arquitectura, sin desconocer que la Municipalidad de Antofagasta, propietaria de los terrenos y de los planos del Estadio, ha dado lo que correspondia y con altura, ante el volumen e importancia de la obra...

Esta obra puede definirse como una construcción imponente que salta a la vista y curiosidad de cualquier visitante que llegue a Antofagasta. A diferencia de la mayoría de los campos deportivos, éste no tiene la forma característica de olla, ya que las escotillas están construidas en tal forma que el público tiene que bajar para ubicar sus asientos, y una cantidad suficiente de salidas que al espectador le permitirá abandonar el Estadio en menos de diez minutos, a pesar de su importante capacidad. El campo de juego ofrece desde la altura una visión extraordinaria. Resulta difícil explicarse cómo puede haber pasto tan hermoso en una tierra árida, rodeada de cerros de los colores más variados de minerales que abundan en la zona. Es casi inexplicable comprobar como la mano del hombre pudo llevar a efecto una obra de esta naturaleza y grandiosidad.

Un técnico alemán de apellido Froelish fue el encargado de la específica misión de hacer crecer pasto sobre la árida tierra. El tenía gran experiencia, ya que en Iquique había logrado, año tras año, que su viña en Canchones diera frutos maravillosos. Froelisch se comprometió a sembrar la semilla inglesa en el estadio asegurando que en menos de seis meses, y después de 36 cortes, el pasto estaría en condiciones de ser usado, y de esta forma poder habilitar el campo de juego. Así se hizo, lo que hoy asombra.

Antofagasta está acostumbrada a las grandes empresas, y aunque el proyecto de los arquitectos Gómez, Lira y Recordón, parecía difícil de llevar a la realidad, el Estadio Regional emerge como resultado a la decisión en salir adelante con la obra. De esta forma este campo deportivo que comenzó a construirse hace algunos años, aspirando incluso a una subsede del Campeonato Mundial, ha sido terminado en su primera etapa con las instalaciones más modernas.

Las escalas de acceso de su entrada principal son llamadas escalas imperiales por su impresionante ancho. Tienen más o menos 30 metros. Es pues una obra de belleza arquitectónica indiscutible en la cual desde el primer obrero que trabajó en su construcción hasta cada uno de los técnicos de la firma antofagastina ECONIR, que la terminó, pusieron todo de su parte para darle el mayor realce.

Pero falta por hacer. Se trata de la segunda fase que deberá ser emprendida en cuanto sea posible. Esta etapa tendrá que ser dirigida a las construcciones del velódromo, y del diamante de béisbol, además de canchas de tenis, y básquetbol, y de fútbol para entrenamiento. Espera, pues, a los antofagastinos otra gran empresa similar a la ya realizada. Pero de seguro que con su afán, teson y constancia, y con la ayuda decidida con que siempre han contado de parte de las autoridades, el Estadio Regional de Antofagasta que ya es una hermosa realidad se verá, dentro de un tiempo prudente, majestuoso con su terminación total.

VISTA AEREA del hermoso campo deportivo, captada cuando faltaban algunos paños de tribunas para su terminación. Al fondo, modernos grupos habitacionales.

Deportivo Artistas Unidos triunfó 3x1

Un excelente resultado consiguió el Deportivo Artistas Unidos en su debut en el Campeonato Cinematográfico de Fútbol.

Este certamen ha despertado gran entusiasmo entre los hinchas y simpatizantes de Artistas Unidos, que concurrieron en gran numero para alentar a su equipo en su primer compromiso oficial.

Luego de un ardoroso partido, en el que no faltó la calidad de parte de ambos equipos, Deportivo Distribuidora Artistas Unidos se impuso por el amplio score de 3x0 a Deportivo Caliena de Espectáculos.

El cuadro vencedor estuvo integrado por los siguientes jugadores: Donoso, Vergara, Quiroz, Landeros, Núñez, Venegas, Vivero, Miranda, Godoy, Quiñónez y Toro. Los goles fueron anotados por Enrique Toro, en el primer tiempo, y José Godoy y Anibal Miranda, en la etapa final.

Los jugadores agradecen el estímulo de que fueron objeto de parte de su barra, y en especial de Felipe Verano y esposa, gerente de la distribuidora.

Eligió directorio el Club Instituto Nº 2

El Club Deportivo Personal Instituto Superior N.o 2 FC eligió a su mesa directiva, que la regirá durante el periodo 1964-1965, quedando ésta integrada de la siguiente manera: Presidente, Alejandro Acevedo; vicepresidente, Luis Torres; secretario, Héctor Marchant; prosecretario, René Urbina; tesorero, Pedro Avilés; protesorero, Raúl Gatica; directores, de pimpón, Juan Castillo; básquetbol, Miguel Ocampo; baby-fútbol, Segundo Farías, y director técnico de fútbol, Héctor Miranda.

Primeras Paladas Para la Construcción de la Obra

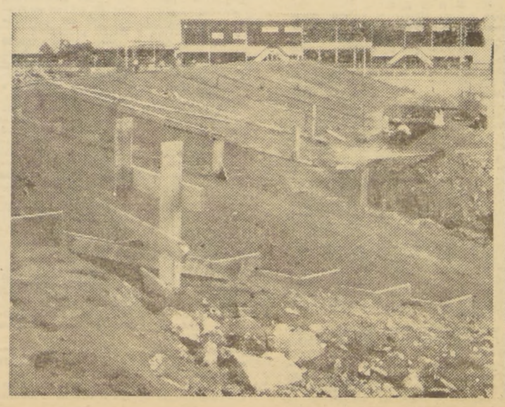

ASI EMPEZARON los trabajos. En los terrenos en que funcionó el Club Hípico surgió el Estadio. Obsérvese las tribunas del que fuera pintoresco escenario hípico.

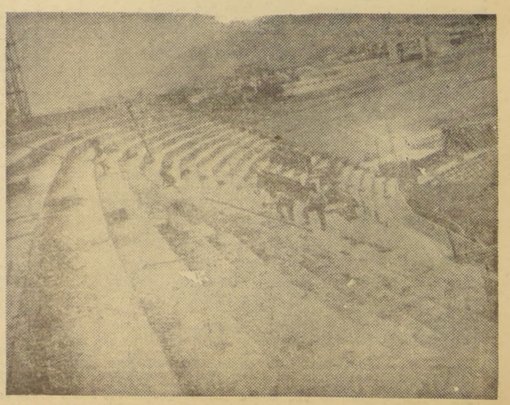

ESFUERZO Y DEDICACION para construir un escenario que precisaban los deportistas antofagastinos. Los hijos de la capital del norte han visto su sueño cumplido. En el grabado, una parte de las tribunas, cuando se construían.