

Congreso proclama hoy Presidente a Eduardo Frei

ESCRUTINIO DEFINITIVO DE SU ELECCION CONOCERAN LAS DOS RAMAS DEL PARLAMENTO, A LAS 11 HORAS

En sesión pública citada para las 11 horas de hoy, en el Salón de Honor del Congreso Nacional, las dos ramas del Parlamento proclamarán Presidente de la República por el período 1964-1970 al senador Eduardo Frei Montalva. Abierta la sesión bajo la presidencia del titular del

Senado, senador Hugo Zepeda Barrios, el Secretario de esta Corporación dará lectura al oficio del Tribunal Calificador en que se comunica el escrutinio definitivo de la elección presidencial efectuada el 4 de septiembre último. De acuerdo con ese escrutinio, don Eduardo Frei ob-

tuvo la mayoría absoluta, esto es, más de la mitad de los sufragios válidamente emitidos. En consecuencia, el Presidente del Senado y del Congreso Pleno procederá enseguida a proclamarlo conforme a lo dispuesto en el artículo

64 de la Constitución, y la sesión se levantará sin más trámite. **QUORUM.**— La sesión del Congreso en que se proclama Presidente de la República —señala el mismo artículo— (PASA A LA PAGINA 5)

PRONOSTICO PARA SANTIAGO: Bueno, con nubosidad matinal.
TEMPERATURA MAXIMA: 25° a las 14 10 horas.
TEMPERATURA MINIMA: 8° a las 5,55 horas.
APRECIACION GENERAL: Nublados bajos en todo el país.

LA NACION

AÑO XLVIII — SANTIAGO DE CHILE — SABADO 24 DE OCTUBRE DE 1964 — PRECIO: E\$ 0,15 — N.º 17.125

Edición de 32 páginas — En dos secciones
Crónica Págs. 1 a 3 Hípica Págs. 12 y 13
Redacción . . . 4 Teatros . . . 14
Política . . . 5 Social . . . 15
Comercio . . . 6 Económicos . . . 16
Provincias . . . 7 Coyhaique . . . 17 a 31
Cables . . . 8 Magazine . . . 32
Deportes . . . 9 a 11 Cartas . . . 32

Aplastante Mayoría de Democracia Cristiana en la FECH

LA LISTA QUE ENCABEZABA PEDRO FELIPE RAMIREZ ALCANZO 5.921 SUFRAGIOS, QUE REPRESENTA EL 53,3% DEL TOTAL DE VOTOS

Fuerte temblor en Centroamérica

WESTON, Massachusetts (UPI).—La Estación Sismológica de Weston registró anoche un poderoso movimiento sísmico, cuyo epicentro se calculó a unos 2 500 kilómetros al sur de Boston. El director adjunto del Observatorio, declaró que se cree que el terremoto se produjo en el Caribe, frente a la República Dominicana o la península mexicana de Yucatán. El sismo se registró en los aparatos del Observatorio a las 10,01 de la noche de ayer.

Bajas portuguesas en Angola superan los 10.000 muertos

DAR ES SALAAM, 23 (UPI).—Por lo menos diez mil soldados y civiles portugueses han sido muertos desde que comenzó hace tres años el levantamiento de Angola, según manifestó en entrevista pública hoy aquí el jefe del "Gobierno en el Exilio". El dirigente rebelde Holden Roberto declaró al periódico gubernamental "El Nacionalista" que las fuerzas portuguesas han retenido sus posiciones frente al ataque de los rebeldes en la intensa asistencia militar de la Organización (PASA A LA PAGINA 16.)

Los cambios se harán



Los cambios que durante la campaña presidencial prometió la Democracia Cristiana se harán realidad y a su servicio estará la FECH. De ello no cabe ninguna duda, dice con su dedo índice extendido el presidente del organismo rector de los universitarios, Pedro Felipe Ramírez.

Con el aplastante triunfo de la Democracia Cristiana, que alcanzó 5.921 votos contra 3.273 del Movimiento Universitario de Izquierda, se puso término anoche a los escrutinios del acto electoral que eligió a los nuevos dirigentes de la Federación de Estudiantes de Chile (FECH). De esta manera, la Democracia Cristiana tendrá 8 de los 12 delegados que forman el Consejo Directivo de la FECH.

Las otras listas obtuvieron los siguientes resultados: Movimiento de Izquierda Nacional, 198 votos; Partido Conservador, 244; Partido Liberal, 548; Vanguardia Revolucionaria Marxista, 221.

Las elecciones se realizaron dentro de un ambiente de absoluta tranquilidad.

Los porcentajes resultan elocuentes en el campo estudiantil universitario. Las fuerzas de la Democracia Cristiana representan el 53,3%, al paso que las fuerzas marxistas sólo fueron favorecidas por un 33,7% del alumnado. El 13% se repartió entre las otras cuatro listas.

HABLA EL TRIUNFADOR

Desde anoche la Federación de Estudiantes de Chile tiene como nuevo timonel a un alumno del sexto año de la Escuela de Ingeniería de la Universidad de Chile, que hace 23 años nació en la ciudad de Talca y es integrante de la Patria Joven. Se llama Pedro Felipe Ramírez y sucede en el cargo a su amigo Luis Matra, también democristiano.

La energía y fuerza de convicción al expresar su pensamiento, está en razón inversa con su físico delgado, de apariencia débil.

—Dos son las causas fundamentales de este nuevo triunfo de la Democracia Cristiana en la FECH— señala con mucho énfasis Pedro Felipe Ramírez, contestando a nuestra pregunta inicial—: los nueve años que hemos dirigido el conglomerado universitario realizando un labor de positivo beneficio hacia el estudiantado, tales como Servicio Médico eficiente, Bienestar y Prestamos de estudios, más la provisión de Becas y las Reformas alcanzadas en los planes de estudios, profesorado y la extensión cultural con sus más recientes obras, el Festival de Teatro y el Festival de Jazz, con intervención de conjuntos universitarios nacionales e internacionales.

La sala en que LA NACION charla con el nuevo presidente de la FECH es un ambiente vivo. Entran y salen estudiantes que informan al joven Ramírez sobre los escrutinios que aun restan por (PASA A LA PAGINA 5.)

Ferrovianos en la Moneda



Las posibilidades de que la Empresa otorgue al personal ferroviario una gratificación de un mes de sueldo plantearon al Presidente de la República los dirigentes de la Federación Industrial de ese gremio. Según informaron los dirigentes a la salida, el Jefe del Estado accedió a la petición. EN EL GRABADO aparecen con el Primer Mandatario, entre otros, Carlos Casrino Rubio, Héctor Garrido Carabantes, Luis Maluenda, Alejandro López Carreño, Edmundo Polanco Elgueta, Waldo Triarte, Walterio Contreras Squella, Domingo Alvarez Narbona y Francisco López Estay.

MINISTROS VIAJAN HOY AL SUR

Los Ministros del Interior y de Obras Públicas, señores Sotero del Río y Ernesto Pinto, viajarán hoy, a las 8.30 horas, por vía aérea a Concepción, dando comienzo a una gira de cuatro días por las provincias de Concepción, Llanquihue, Aisén y Cautín.

Durante su estadía en la ciudad petruquista los Secretarios de Estado asistirán a la ceremonia de colocación de la primera piedra del Liceo N.º 1 de Hombres de dicha ciudad.

Luego proseguirán viaje a Aisén donde inspeccionarán el grado de avance del puente colgante sobre el río Aisén, la red caminera y las obras del Puerto Chacabuco.

La comitiva ministerial continuará su gira el domingo hacia Curanilahue. En esa ciudad serán objeto de un homenaje que les rendirá la Municipalidad local, en sesión solemne, por la labor llevada a cabo por esos Ministros en la comuna.

El martes próximo se dirigirán a Temuco, donde se reunirá el Ministro de Agricultura, señor Ruy Barboza, para asistir a la ceremonia de inauguración de la Estación Agrícola Experimental, ubicada en el fundo Santa Amalia.

El regreso a Santiago está anunciado para las últimas horas de ese mismo día.

DECLARO EL PRESIDENTE ELECTO: Emplearé funcionarios honorables y capaces cualquiera que sea su color político

En mi Gobierno no habrá persecuciones ideológicas.— Entrevista concedió ayer a reporteros de Moneda

El Presidente Electo, Eduardo Frei, anunció el envío al Congreso de un proyecto de ley modificando la actual Ley sobre abusos de publicidad, la creación de un Instituto de Promoción Popular, el establecimiento de relaciones diplomáticas con todos los países y afirmó que no habrá persecu-

ciones ideológicas, utilizando en su gobierno a los funcionarios honorables y capaces cualquiera que sea su color político. El señor Frei hizo las declaraciones durante la visita de veinte minutos que le hicieron ayer los reporteros que cubren las informaciones de la Moneda. El futuro Jefe del Estado recibió a los miembros de dicha agrupación a las 18 horas en las oficinas de su Comando, conocido como "Moneda Chica". Aunque se trataba de una visita de cortesía, el Presidente Electo contestó sin inconvenientes las preguntas de los periodistas, mantien-

dose un clima extremadamente cordial, con varias salidas de buen humor del señor Frei como cuando un reportero gráfico quiso saber si habría facilidades para ellos en su labor en la Moneda.

—Siempre que me saquen favorecido en las fotos —replicó el Presidente Electo.

El presidente de la Agrupación de Reporteros de Moneda, Enrique Munita, explicó que la Agrupación había solicitado la audiencia en atención que a través de sus miembros el país conocerá su labor y se deseaba, desde ya, lograr un buen entendimiento con las nuevas autoridades.

El señor Frei, agradeció la visita de saludo y anunció que "las puertas de la Moneda estarán abiertas para que ustedes tengan una información clara y objetiva de las actuaciones que me corresponden tener y asumir". Agregó que "naturalmente, las puertas estarán abiertas para todos los diarios. Yo soy partidario de respetar ampliamente la libertad de prensa y recibiré con la misma amplitud a los que me aplaudan y a los que me critiquen. Porque un Gobernante no debe tener miedo a las críticas que muchas veces pueden ser útiles. Espero que me permitan con (PASA A LA PAGINA 16.)

EXPERIENCIA DEL MERCADO COMUN SE COTEJARA CON LA DE LA ALALC

Expertos europeos concurrirán a las jornadas sobre "Dirección de Empresas a la luz de las experiencias europeas", que se efectuarán en Viña del Mar

Las "Jornadas sobre Dirección de Empresas a la luz de las experiencias europeas" permitirán confrontar las realidades económicas de ese continente con la chilena, manifestó Enrique Barriga, Director de USEC, Unión Social de Empresarios Cristianos, durante la conferencia de prensa que ofreció ayer esta entidad, en el Hotel Crillon.

Previamente el señor Barriga dio breves antecedentes acerca de la importancia de USEC, que cuenta con 25.000 socios diseminados en decenas de países por todos los continentes. En Chile cuenta con 800 empresarios asociados, los más activos de los cuales trabajan en doce comisiones, que enfrentan diversas tareas específicas. Esta entidad persigue fomentar el bienestar de todo el pueblo conforme a las doctrinas socialcristianas.

A estas jornadas, que se efectuarán en Viña del Mar, vendrán especialmente invitados eminentes profesores de la Universidad de Lovaina, de la que junto con profesores y empresarios chilenos permitirán intercambiar la experiencia que se tiene del Mercado Común Europeo y la Zona de Libre Comercio de América Latina, con el fin de impulsar y acelerar la acción de esta última.

Se dialogará con los empresarios y profesores europeos, presentando la realidad empresarial tal cual es, sin ocultar (PASA A LA PAGINA 5.)

te más de toda la actividad económica y social del país, para el progreso de la propia empresa como de la comunidad entera.

Clausurado el Séptimo Festival Coral de Primavera

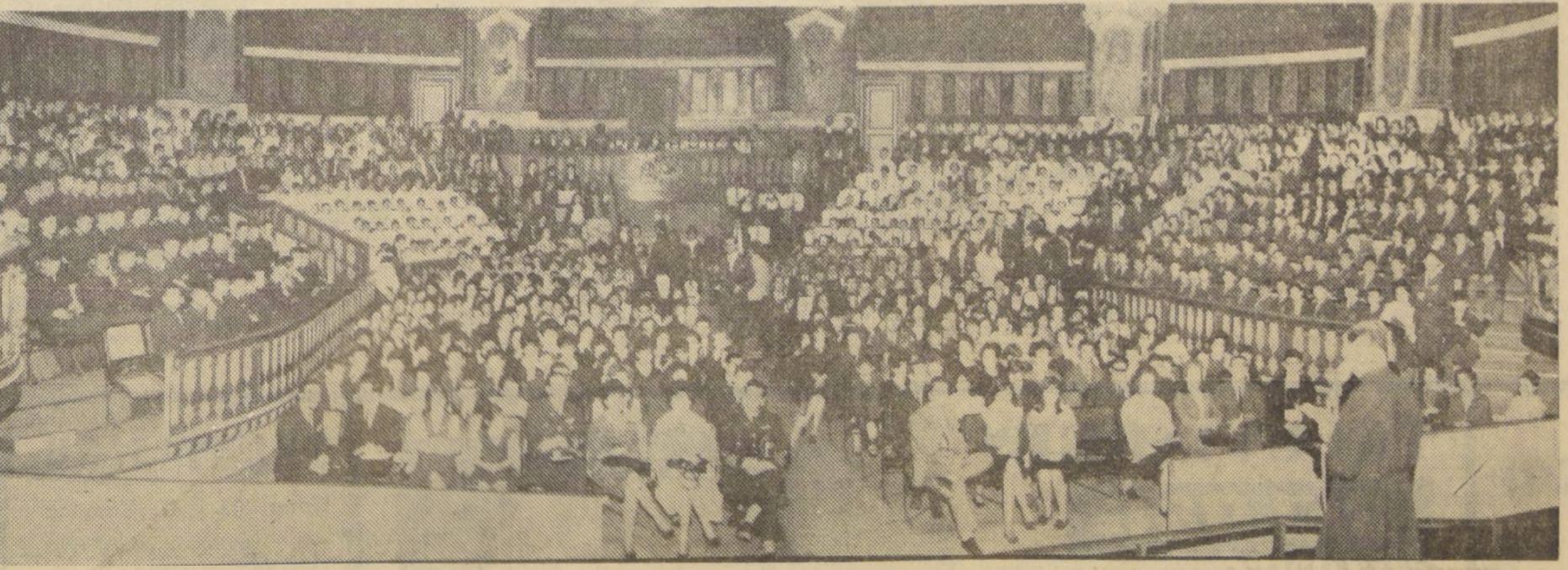

Con esta imponente reunión clausuró ayer en el teatro de los Padres Franceses el Séptimo Festival Coral Estudiantil de Primavera, que se desarrolló durante la semana que termina. EN EL GRABADO, hace uso de la palabra el Padre Francisco Ravilla, quien resumió las actividades del

Festival y sus proyecciones. Al fondo se observan los grupos corales de los diferentes colegios que participaron en el torneo. Actuaron en forma especial dos conjuntos destacados de la Semana y, posteriormente, se procedió a entregar diplomas y distinciones a los participantes. En forma

especial, se presentaron el conjunto escolar de Llo-Lleo y el de San Antonio. Este Festival está organizado por la Federación de Obros, que preside Mario Baeza, y su finalidad es difundir en la juventud el entusiasmo por el canto.

Exija Hoy el Suplemento "Panorama Deportivo Amateur"

Exija Hoy el Suplemento Dedicado a Coyhaique

Colegio de Ingenieros con S. E.



Para invitarlo a la ceremonia en que se entregarán medallas a los profesionales que cumplieron 50 años en ejercicio visitó al Presidente de la República la directiva del Colegio de Ingenieros de Chile. El acto se realizará el 30. El jefe del Estado prometió que asistirá. EN EL GRABADO, durante la visita, aparecen junto al Presidente Alessandri Mario Larraín, presidente de la institución; Juan Zapata, vicepresidente; Santiago Astringrain, Consejero y Albino Zúñiga, Director Ejecutivo.

EN LA MONEDA:

Condecoración del Aguila Azteca a Ministros

Secretarios de Relaciones Exteriores, Obras Públicas y Educación, recibirán distinciones mexicanas en ceremonia el 28

En una ceremonia que se efectuará el 28 en la sede de la Embajada de México, serán condecorados con la Orden del Aguila Azteca los Secretarios de Relaciones Exteriores, Obras Públicas y Educación, Frnesteo Pinto Lagarrigue, y de Educación, Alejandro Garretón. También recibirán distinciones el Subsecretario de Relaciones Exteriores, Pedro Daza; el Director General de la Cancillería, Enrique Bernstejn; el Director

de la Oficina de Asesoría Jurídica, Fausto Soto, y el Subdirector del Protocolo, Ramón Sotomayor.

SE DESPIDIO DE S. E. EL SUBSECRETARIO DE RELACIONES

Se despidió del Presidente de la República el Subsecretario de Relaciones Exteriores, Pedro Daza, quien viajara mañana a Bogotá para asumir la presidencia de la delegación chilena a la conferencia de ALALC. El señor Daza permanecerá provisionalmente hasta fines de noviembre en la capital colombiana. Hasta esa fecha se calcula la duración de las deliberaciones.

MANIFESTACION A REPORTEROS DE LA MONEDA

El Subsecretario de Relaciones Exteriores, Pedro Daza, y el Director del Protocolo, Domingo Amunátegui, ofrecieron un almuerzo a los reporteros que cubren las informaciones de la moneda en retiro. La manifestación se realizó en el domicilio del Sr. Daza.

SECRETARIA GENERAL DE GOBIERNO desmiente al matutino "Clarín"

La Secretaria General de Gobierno entregó la siguiente declaración: "El diario 'Clarín', en su edición de hoy (ayer), afirma que el Presidente Alessandri, con el objeto de favorecer a la Compañía de Papeles y Cartones, dictó el Decreto N° 114 de la Subsecretaría de Transportes, publicado en el Diario Oficial de 14 de marzo de 1964, por el que se rebajan las tarifas ferroviarias para el transporte de troncos de pino con destino a Laja desde las estaciones de Constitución y San Javier. Esta afirmación de 'Clarín' constituye una nueva calumnia contra el Presidente de la República, para la cual han tenido que desenterrar un decreto que rigió entre los meses de marzo y julio del presente año y que fue dictado a expresa petición de los industriales madereros de la zona de Constitución y San Javier, quienes habían quedado en

condiciones de no poder competir, ya que las abata con el precio de esta materia prima se encuentran ubicadas en regiones esencialmente píneras, donde los fletes constituyen un factor mucho menos preponderante en el precio. Como puede apreciarse, fuera de la razón que se tuvo para la dictación de ese Decreto. Tampoco la Empresa mencionada es beneficiaria de los favores del Gobierno, como maliciosamente 'Clarín' alude, ya que para ella resultó equivalente adquirir los troncos de pino localmente o bien provenientes de Constitución. Sólo el torpe y malintencionado propósito de los redactores de 'Clarín' de procurar el desprestigio del Presidente de la República, sin conseguirlo por cierto, puede hacerlos incluir en sus columnas informaciones como la que nos hemos referido."

SE HAN INSPECCIONADO 1.277 NEGOCIOS DEL GRAN SANTIAGO

Esta labor se ha realizado durante la primera quincena del presente mes

La Dirección de Industria y Comercio dio a conocer que entre el 1.º y el 15 del mes en curso, se efectuaron 895 visitas de inspección a las diferentes actividades del comercio minorista y de distribuidores, así como, de diversos tipos de industrias. Estas visitas estuvieron a cargo de los inspectores titulares del servicio, los cuales pudieron comprobar en ese período un total de 132 infracciones. En el mismo lapso, las brigadas de Carabineros, que colaboran en las tareas fiscalizadoras de DIRINCO, realizaron 384 inspecciones, logrando comprobar 85 infracciones, por las que se pasaron los correspondientes partes. Esta tarea se ha efectuado principalmente en la comprobación del estado de las balanzas y parte considerable de las infracciones fueron precisamente de esta naturaleza. Los almacenes, las panaderías, las carnicerías y las tintorerías han sido los negocios que en mayor grado han acusado infracciones en la primera quincena de octubre. Cobro de mayores precios, menor peso en la mercadería envasada y balanzas cargadas incorrectamente en el grupo de las faltas comprobadas y que dan origen a sanciones. Los inspectores de la Empresa de Comercio Agrícola, finalmente, entregaron a la Dirección de Industria y Comercio 10 partes por infracciones comprobadas en molinos y panaderías, de un total de treinta visitas de inspección realizadas en el período indicado. De esta manera, ingresaron en la primera quincena de octubre al Departamento de Causas y Sanciones, 227 partes por infracciones, sobre las cuales deberá pronunciarse y decretar las sanciones que correspondan.

REGIDOR FERNANDEZ ACLARA COMPRA DE EQUIPO DE ASEO

El regidor democratacristiano Manuel Fernández Díaz entregó ayer una declaración, sobre la compra de un equipo de aseo para la comuna, a raíz de publicaciones hechas por la Municipalidad de Santiago y la firma que se adjudicó la propuesta. Expresa Manuel Fernández, que en ambas se omite el problema de fondo, el que verdaderamente preocupa e inquieta a la opinión pública. "Esta es la compra en US\$ 10.000 por chasis que tienen en el mercado internacional sólo un valor que fluctúa entre US\$ 6.000 y US\$ 7.000, con equivalentes características técnicas, resistencia y capacidad de carga. "Es posible que en esta complicada tramitación, agrega el regidor que suscribe, junto a sus compañeros democratacristianos y al regidor radical Ramón Alarcón, incurrieran en más de una equivocación de la que nadie está libre. Pero comprobado el error, sólo procede actuar en defensa de los intereses de la comunidad, aunque ello parezca a algunos cosa inexplicable."

Conferencia de Telecomunicaciones



Para participar en la Conferencia Internacional de Telecomunicaciones, se dirigieron a Suiza el mayor de Ejército Sergio Fernández con el suboficial Luis Leiva y el teniente de Aviación Edelberto Reseuy con el suboficial Ariosto Sepúlveda. A este torneo están invitados todos los países latinoamericanos. — (Foto CERRILLOS)

arte y cultura

AL DIA

DIBUJOS DE ANN WOLFOLK. El próximo lunes, a las 19 horas, en la Galería Beaux Arts (Bandera 183, subterráneo), la joven artista norteamericana Anita Woolfolk inaugura una muestra de doce dibujos. Anita inició sus estudios de dibujo en Buenos Aires, y posteriormente, se especializó en grabado en Nueva Orleans, su ciudad natal. Llegó a nuestro país en 1963 y desde esa fecha trabaja en el taller 99 de grabado. Anita ha trabajado en muestras colectivas en su país, individualmente en Quito y en 1963 en la Feria de Artes Plásticas de Santiago. La exposición permanecerá abierta en la Galería Beaux Arts hasta el 12 de noviembre.

CONCIERTO DE LA FILARMONICA. La Orquesta Filarmónica de Chile ofrece mañana, a las 11 horas, en el Teatro Municipal, su tercer concierto de la Temporada de Primavera 1964, bajo la dirección del maestro Enrique Iniesta. Estas presentaciones son a precios populares; ochocientos pesos plata.

COROS DE TRABAJADORES. Mañana, en la planta de Cerro Blanco, se efectuará el primer festival de coros de los trabajadores de la provincia de Santiago. Participarán los coros Industrial Insa, Papelera Puente Alto, Cerro Blanco de Polpaico, Industria Yaur, Manufacturas Sumar y Calzados Mingo.

DEBUT DE PIANISTA. La pianista Carla Hübler, profesora del Conservatorio, hará su debut mañana en un concierto que ofrecerá la Orquesta Sinfónica de Chile, a las 11 horas, en el Teatro Astor. El programa musical estará a cargo del director Juan Pablo Izquierdo.

ORIENTACION PROFESIONAL. Los profesores Sergio de Castro y Carlos Valdovinos disertarán hoy, a las 15.30 horas, sobre la carrera de economía en la Residencia Universitaria "La Alameda", que dirige el Opus Dei, en Alameda 1955. Las charlas serán ilustradas con películas.

POLICIA FORESTAL CUMPLE 2 AÑOS DE EXISTENCIA EN EL PAIS

Hoy se cumple el segundo aniversario de la fundación de la Brigada de Policía Forestal de Carabineros, que ha desempeñado eficientes funciones preventivas para la conservación de las riquezas naturales en diversas zonas del país. El 24 de octubre de 1962 fue creada por la Jefatura Superior de Carabineros la Brigada de Policía Forestal, a quien se responsabilizó del cumplimiento de la Ley de Bosques y de Caza y Pesca, con mención especial de la prevención y control de incendios forestales. Hasta esa fecha, Carabineros cumplió en estas misiones denunciando las infracciones y concurrendo a los incendios, pero la gravedad del problema hizo necesario planificar estas actividades con un conocimiento técnico adecuado.

Para realizar este plan a contó con la cooperación de la Misión Económica de EE. UU., que donó los vehículos, herramientas y equipo técnico para instalar 70 patrullas distribuidas en la zona forestal chilena, comprendida entre Valparaíso y Magallanes. De signo además al experto forestal, señor Maxwell Becker con amplia experiencia en el Servicio Forestal de EE. UU., enviándose también 14 oficiales a perfeccionarse al país del norte. En sus dos años de labor, se ha realizado un importante programa de prevención, efectuado en los bosques mismos, labor de control intervino lo que permitió descenso del un 75% de los incendios número de siniestros. En su dudicos.



Fundada el 24 de octubre de 1962, la Policía Forestal de Carabineros cumple beneficiosa labor preventiva para la conservación de bosques y riquezas madereras. EN EL GRABADO, dos miembros de este servicio en plena labor.

ORNU auspicia rifa para beneficiar a dos obras sociales de categoría

Un auto, una citroneta y un televisor "El Dorado", servirán para la mantención de dos obras sociales que brindan bienestar a los niños y a los enfermos.



La Fundación "Niño y Patria" es la encargada de reunir el dinero para financiar las obras que realiza Carabineros de Chile en favor de los menores. La institución mantiene 18 hogares y 20 clubes de menores a través de todo el país, con los cuales acogen a los niños en situación irregular y ocupa las horas libres de los escolares. Mientras en los hogares hay un total de 1.500 niños, los clubes agrupan a 1.200 escolares durante el día en diferentes actividades. El doctor Rafael Donoso, Director del Hospital Trudeau, explicó que este centro asistencial atendió el año pasado a 785 enfermos de tuberculosis y a 3.000 de otras especialidades, mientras en su consultorio externo prestó sus servicios a 18.000 personas. Funciona en este establecimiento — explicó el médico — un Ropero que ayuda a los enfermos pobres no sólo con ropa, sino también con elementos recreativos para amenizar sus días de hospitalización. Además, en casos extremos, provee de ropa de cama a los hogares necesitados que tengan algún familiar en el hospital e, incluso, ha donado hasta herramientas de trabajo a los enfermos dados de alta que no tienen ocupación. En suma, la institución realiza una obra social completa. El dinero que se reúna con la rifa, cuyos loterarios estarán a la venta en todo el país, será repartido entre las dos instituciones descritas, y un pequeño aporte estará destinado a la mantención de "ORNU", una de las grandes impulsoras de campañas de bien social que existe en el país, afiliada a la Federación Mundial de Asociaciones Pro Naciones Unidas. Todas las instituciones que cooperen en la venta y difusión de esta rifa, recibirán el 25% del producto de la venta, para sus propias obras de beneficencia.

Cien nuevos alfabetizadores

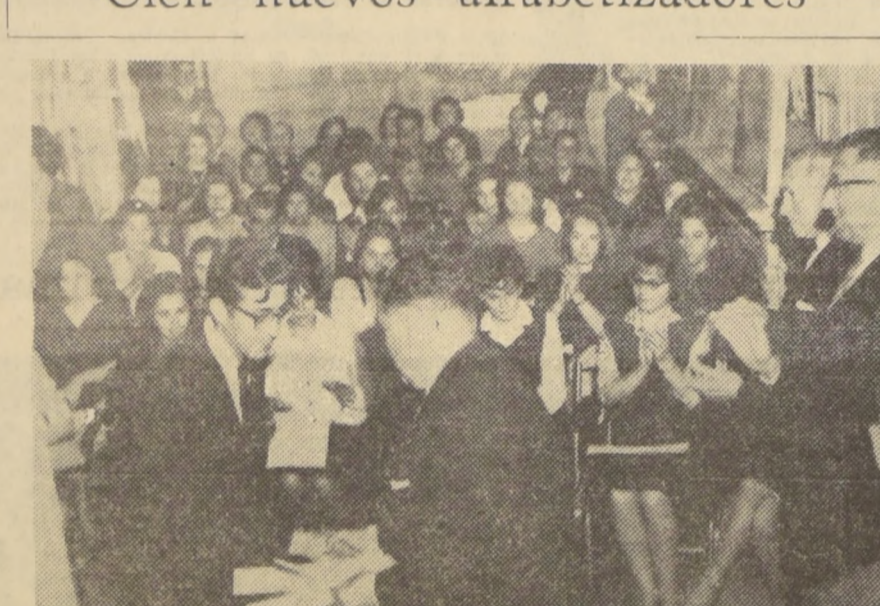

Se efectuó en Huérfanos 1390, sede de la Campaña Nacional de Alfabetización, el acto de entrega de diplomas a cien alfabetizadores que comenzarán a desarrollar su labor social. Entregaron los respectivos diplomas Santiago Brunon, Oscar Herrera y otras autoridades educacionales. EN EL GRABADO, recibe el certificado Galvarino Guerra Tapia de manos de Oscar Herrera Palacios.

TELEVISION

Canal 9 - U. de Chile

19.45 CARTA DE AJUSTE
20.00 PRESENTACION
20.02 PERRY MASON: El caso del reloj enterrado
20.55 PANTALLA NOTICIOSA Informativo
21.15 CLUB DE LA GUITARRA Con Raúl Gardy
21.35 MONOLOGO JORGE ALVAREZ: EL SORDO MUDO de Jorge Díaz. Dirección Miguel Littin
21.55 PANTALLA EN EL MUNDO: Informativo
22.05 DESPEDIDA

TELEVISORES GELOSO

GRAN PANTALLA RECTANGULAR DE 23"

GARANTIA Y SERVICIO TECNICO ENTREGA INMEDIATA AMPLIAS FACILIDADES

combinado con 4 pasos de amplificación F. I.

DISTRIBUIDOR AUTORIZADO **TELEMUNDI** MAC IVER 191 CAS 2749 FONQ 51776

DISTRIBUIDORES GENERALES **Bonacic y Caro Ltda.** M. AUXILIADORA 937 PAR.D 6°G AV

DISTRIBUIDOR AUTORIZADO **TELEMUNDI** PROVIDENCIA 2131 FONQ 569038

TELEVISION

Canal 13 - U. Católica

14.00 SERVICIO INFORMATIVO
14.15 TELEDISCOS
14.36 MIENTRAS OTROS DUERMIEN SIESTA
18.35 EL GRAN CIRCO: CIRCO NACIONAL DE ESPAÑA
19.30 DIBUJOS ANIMADOS
19.42 PANTALLA DEL DEPORTE
19.57 NOTICARIO UFA
20.07 DE AGUI Y DE ALLA
20.22 DON LÁ GATO
20.54 EN LA HORA DEL APERTIVO
21.05 SHOW GIGANTE
22.00 EL REPORTER ESSO
22.15 EL TIEMPO
22.20 EL RINCON DE MARIA-NELA
22.35 MAYERICK: FUEGO DEL CIELO

Na 19
El pro
Hoy, la
titudin
Porqu
mill peq
los servi
os y re
tarse los
Algo
de
cuerda p
mado de
precaria
pano, lo
conoce
La
problema
demógr
ser huma
su campo
UNES
sus estue
de mejor
espies.
Pero
las exqui
vas esqui
de inform
guerra E
Chilena 1
o en la
Fon
consigna
ta última
un extrac
Ahor
tica de la
le para
desplaza
1) DI
Naciones
Planific
y C
Desarroll
2) O
rubros de
Vocacion
agencia
Da un to
3) FA
ALMENT
Vegetal;
cos, Des
total, US
tal, USA
4) UN
UNIAS
TURA):
a) Ser
educacion
cas, Bur
coronal;
grama de
b) Ay
Fisica Su
liga, USA
5) OAO
CION CIV
propriet
6) UN
7) UN
8) UN
9) UN
10) UN
11) UN
12) UN
13) UN
14) UN
15) UN
16) UN
17) UN
18) UN
19) UN
20) UN
21) UN
22) UN
23) UN
24) UN
25) UN
26) UN
27) UN
28) UN
29) UN
30) UN
31) UN
32) UN
33) UN
34) UN
35) UN
36) UN
37) UN
38) UN
39) UN
40) UN
41) UN
42) UN
43) UN
44) UN
45) UN
46) UN
47) UN
48) UN
49) UN
50) UN
51) UN
52) UN
53) UN
54) UN
55) UN
56) UN
57) UN
58) UN
59) UN
60) UN
61) UN
62) UN
63) UN
64) UN
65) UN
66) UN
67) UN
68) UN
69) UN
70) UN
71) UN
72) UN
73) UN
74) UN
75) UN
76) UN
77) UN
78) UN
79) UN
80) UN
81) UN
82) UN
83) UN
84) UN
85) UN
86) UN
87) UN
88) UN
89) UN
90) UN
91) UN
92) UN
93) UN
94) UN
95) UN
96) UN
97) UN
98) UN
99) UN
100) UN

Olimpiadas



El Instituto de Francia y su proyección

por AUGUSTO IGLESIAS

Siempre he dudado que "in principio erat verbum" como afirma el Evangelio de San Juan. ¿Por qué el verbo? ¿Por qué no la frase, nacida, al igual de Minerva, intacta y perfectísima del cerebro jupiteriano? Parece más armonioso, pues, que "en el principio fuera el verbo".

Así, también, en la historia del Instituto de Francia. Lo primero que encontramos en sus orígenes es un poeta. Llamábase Antoine Godeau...

Estamos en el año 1629, en el París de las "preceles" y de los entretiens. En aquel tiempo en la capital del Mundo, el placer más alto de la sociedad refinada hallábase en la buena conversación, en la plática ingeniosa, en el espíritu o el diálogo zumbante...

Poder mantener el interés de una charla, en estrecho círculo, a nivel superior, en justo equilibrio de lo útil y lo agradable, considerábase arte supremo.

Si el calambour no hace entonces, por lo menos se nacionaliza en esta época. Y se nacionaliza en París... Acababa de llegar un diplomático florentino, de mucho bombo, casado con una aristocrática dama, la cual, en mejores tiempos, fuera una beldad.

Naturalmente, la pareja es presentada al Salón de Mme. Rambouillet, donde imperan las más distinguidas "preceles".

La cruz del diplomático se llama Stella; pero los amigos le han contruido el nombre y la apodan sencillamente: Tela. (En francés: Toile.)

Esa tarde, para ocultar el paso de la vejez, Tela iba más maquillada que de costumbre.

Mrs. Rambouillet, tras las presentaciones, se inclinaba hacia su amigo el poeta Godeau, y le preguntaba: —¿Qué tal la florentina?

—El poeta, con parecido disimulo, responde: —Es la tela italiana mejor pintada que me ha tocado en suerte admirar, en mis años...

Paris esucha de lejos estos comentarios, y rie. O, más bien desecha —para expresarnos con exactitud—, sonrie.

El mismo Monsieur Godeau del cual estamos hablando, en uno de los encuentros con su primo el escritor Valentin Conrart le sugiere realizar una o dos veces por semana reuniones selectas entre gente de letras del mismo pelo.

La idea es aceptada, y desde entonces, periódicamente, comienzan a reunirse chez Conrart (en la bella mansión que él ocupa en el riñón de Lutecia, en la esquina donde se confluyen las calles San-Martin y Vieilles-Estuves), un puñado de excepcionales contertulios.

Conocida es la anécdota de cómo tales reuniones privadas tornaron en públicas... El Cardenal Duque de Richelieu irragió necesario que el Gobierno tuviese cierto comando sobre las inteligencias. "El monopolio de los cerebros, y éste de Conrart puede convertirse en monopolio —piensa—, no siempre es conveniente para la seguridad interior del Estado." Y así razonando, el Duque se las arregla para inquirir del dueño del inmueble donde celebrábase las tertulias, "si no le gustaria, a sus habituales, tomar cuerpo y reunirse bajo la protección de la autoridad pública".

Y de esta manera, queda oficialmente instituida en el mundo de las letras la Academia Francesa.

Esta insinuación de que el aumento de la cesantía en el mes de septiembre pudiera significar el cambio de una tendencia, parece precipitado.

Desde luego, el propio informe nos sirve para dilucidar las causas de este aumento de la cesantía en el pasado mes de septiembre. Es obvio que fue un mes de actividades excepcionalmente anormal en lo que respecta a la actividad en la industria de la construcción. Cualquier persona que se acuerde de la actividad en el pasado mes de septiembre. Es obvio que fue un mes de actividades excepcionalmente anormal en lo que respecta a la actividad en la industria de la construcción.

Entre un lapso y otro, el pensamiento de los hombres junto con diversificarse, se ha hecho más ambicioso año tras año.

El Gobierno así lo comprende; y el 4 de enero de 1716 modifica el título de la Pequeña Academia —que en la práctica habíase arrogado la tución de las creadas después de ella— y la rebautiza con el nombre de Academia de Inscripciones y Bellas Letras.

La Academia Real de Pintura y la Academia Real de Arquitectura surgen de igual manera, como hijas de una necesidad sentida: la obligación de poner orden en el maremagnum provocado por las luchas, disputas e intrigas entre los artistas espontáneos y las corporaciones de maestros jurados; y de la multitud infusa, incoherente y no siempre inodora de los que se creen sencillamente "precursores" o "genios incomprendidos", y la turbanulata.

El primer "protector" de la Academia de Pintura, en 1656, es Mazarino. La actual, la que, "en forma", ha prevalecido hasta hoy, tuvo su origen en la Academia Real de Arquitectura, creada por letras patentes de 1717, bajo la protección directa del Rey Luis XV; entonces, a causa de sus pocos años, prendido a la Regencia de Felipe de Orleans.

En vísperas de la Revolución Francesa sólo continúa en normal funcionamiento y nimbada de gloria la Academia Francesa. Pero ya en marcha el movimiento antimonárquico, no logra subsistir. Lo desagradable de todo esto es que no la echaban abajo sus enemigos, propiamente dichos, sino dos fuerzas afines en correspondencia con ella: el insigne y moralmente despreciable Mirabeau; y el Conde Chamfort, ilustre académico y, por su cinismo oportunista, hermano siamés del gran tribuno.

Pero la semilla sembrada por muchos bellos espíritus del siglo anterior, háse convertido en árbol y coronado de espléndidos frutos. El Terror al decretar que "todas las academias y sociedades literarias patentadas y sostenidas por la Nación, quedan suprimidas" corta las ramas de un árbol pero no esteriliza sus raíces.

El 5 de Fructidor del año III de la Revolución, la Convención en el artículo 298 de su carta fundamental, reconoce, en su labor conjunta, como INSTITUTO de la Republica, el trabajo colectivo de todas las extintas academias del país, dándole la nueva vida.

En ese momento, nace el Instituto de Francia. El jueves 22 de octubre de 1964, a las 19 horas, en el Salón de Honor de la Universidad de Chile, una proyección iberoamericana de ese ejemplo francés, se ha hecho, también, realidad pública entre nosotros.

El Instituto de Chile

Al igual que los organismos congéneres de las naciones más evolucionadas del mundo, el Instituto de Chile, de reciente creación, está llamado a convertirse en la expresión más depurada de la capacidad nacional en el ejercicio de aquellas disciplinas que mejor enaltecen el espíritu del hombre.

En el fondo, las instituciones básicas de un país no son sólo un trasunto del afán de perfectibilidad de la condición humana; mucho más que eso, son una imagen representativa del ambiente cultural en que conviven.

El Instituto de Chile nace, afortunadamente, en este sentido, bajo los signos más auspiciosos.

Las diversas academias acogidas a su seno, propenderán a través suyo al desarrollo de las diversas ramas del conocimiento humanista y científico, con miras a plasmar en el vasto campo de la cultura un pensamiento nacional definido y orgánico.

Junto con interpretar el fenómeno vivo que representa el pensamiento de cada época, preservará en el sosiego de sus aulas todo cuanto es digno de enriquecer nuestra tradición cultural.

Aisen, tierra del futuro

Coihaique cumple en la provincia de Aisen las funciones de capital económica, en tanto que Puerto Aisen es su capital política.

En el departamento de Coihaique está el 70% de los aserraderos de la provincia y su ganadería representa un tercio de la dotación total.

Y así como Coihaique tiene como principal actividad la ganadería y la industria forestal, el departamento de Aisen produce de preferencia conservas de mariscos y espera la construcción de un matorero-frigorífico en Puerto Chacabuco. En este departamento, muy cerca de Puerto Aisen, se encuentra la única planta hidroeléctrica de la provincia, construida por la ENDESA.

El departamento de Chile Chico es el más austral de la provincia y a su aislamiento obedece el lento crecimiento económico de la zona, determinado principalmente por la falta de comunicaciones y transportes.

No obstante, mucha gente con espíritu pionero lucha tenazmente con la naturaleza y las condiciones climáticas de la zona para ir introduciendo en ella el progreso y la asimilación al desarrollo general del país.

Aisen es un paraíso natural. Este vasto territorio, más extenso que las provincias chilenas juntas, con miles de islas, fiordos, vegetación exuberante y lagos navegables, es potencial turístico, una promesa viva y un desafío al coraje y espíritu de empresa de los chilenos.

Puerto Chacabuco recibe la totalidad de los abastecimientos de la provincia, y por ahí se embarca el 90% de su producción. Allí no existen más de unos 500 kilómetros de caminos transitables, aunque su extensión es superior a los 103 mil kilómetros cuadrados, siendo la tercera después de Magallanes y Antofagasta.

A pesar de las condiciones inhóspitas del tiempo invernal, acusa Aisen un crecimiento demográfico que ocupa el primer lugar en el país. Basta señalar que su población ha subido en poco más de diez años de 26 mil a 60 mil habitantes.

Como un antecedente curioso, se anota que la provincia de Aisen carece de comunicaciones terrestres con el resto del país. No las tiene siquiera con las provincias limítrofes. Sólo dispone de las vías aérea y marítima. La Empresa Marítima del Estado ha incorporado a este servicio cuatro modernas naves, que señalan un índice de progreso en materia de comunicaciones.

Aisen tiene un porvenir extraordinario para la crianza de ganado, pues sus praderas naturales tienen una extensión superior al medio millón de hectáreas, y sus empastadas artificiales, de óptima calidad, alcanzan a otras 330 mil, lo que permite una población ganadera actual de 150 mil vacunos y 850 mil ovinos.

La superficie agrícola útil se aproxima a las 250 mil hectáreas.

En los meses de estío se advierte gran afluencia de turistas que ven colimado su anhelo de conocer una región de incomparable belleza. Esta y la cordialidad de sus habitantes son un estímulo permanente para que esta corriente turística se vea con el tiempo acrecentada.

Depresión y auge de la construcción

El último informe del Instituto de Economía de la Universidad de Chile sobre la encuesta de ocupación y desocupación correspondiente al mes de septiembre pasado afirma que "la desocupación y cesantía aumentaron desde junio a 6,2 y 5,1% (respectivamente) de la fuerza de trabajo", y "que este resultado puede significar un cambio en la tendencia a disminuir de este guarismo que se venía observando desde 1959..."

Esta insinuación de que el aumento de la cesantía en el mes de septiembre pudiera significar el cambio de una tendencia, parece precipitado.

Desde luego, el propio informe nos sirve para dilucidar las causas de este aumento de la cesantía en el pasado mes de septiembre. Es obvio que fue un mes de actividades excepcionalmente anormal en lo que respecta a la actividad en la industria de la construcción.

Entre un lapso y otro, el pensamiento de los hombres junto con diversificarse, se ha hecho más ambicioso año tras año.

El Gobierno así lo comprende; y el 4 de enero de 1716 modifica el título de la Pequeña Academia —que en la práctica habíase arrogado la tución de las creadas después de ella— y la rebautiza con el nombre de Academia de Inscripciones y Bellas Letras.

La Academia Real de Pintura y la Academia Real de Arquitectura surgen de igual manera, como hijas de una necesidad sentida: la obligación de poner orden en el maremagnum provocado por las luchas, disputas e intrigas entre los artistas espontáneos y las corporaciones de maestros jurados; y de la multitud infusa, incoherente y no siempre inodora de los que se creen sencillamente "precursores" o "genios incomprendidos", y la turbanulata.

El primer "protector" de la Academia de Pintura, en 1656, es Mazarino. La actual, la que, "en forma", ha prevalecido hasta hoy, tuvo su origen en la Academia Real de Arquitectura, creada por letras patentes de 1717, bajo la protección directa del Rey Luis XV; entonces, a causa de sus pocos años, prendido a la Regencia de Felipe de Orleans.

En vísperas de la Revolución Francesa sólo continúa en normal funcionamiento y nimbada de gloria la Academia Francesa. Pero ya en marcha el movimiento antimonárquico, no logra subsistir. Lo desagradable de todo esto es que no la echaban abajo sus enemigos, propiamente dichos, sino dos fuerzas afines en correspondencia con ella: el insigne y moralmente despreciable Mirabeau; y el Conde Chamfort, ilustre académico y, por su cinismo oportunista, hermano siamés del gran tribuno.

Pero la semilla sembrada por muchos bellos espíritus del siglo anterior, háse convertido en árbol y coronado de espléndidos frutos. El Terror al decretar que "todas las academias y sociedades literarias patentadas y sostenidas por la Nación, quedan suprimidas" corta las ramas de un árbol pero no esteriliza sus raíces.

El 5 de Fructidor del año III de la Revolución, la Convención en el artículo 298 de su carta fundamental, reconoce, en su labor conjunta, como INSTITUTO de la Republica, el trabajo colectivo de todas las extintas academias del país, dándole la nueva vida.

En ese momento, nace el Instituto de Francia. El jueves 22 de octubre de 1964, a las 19 horas, en el Salón de Honor de la Universidad de Chile, una proyección iberoamericana de ese ejemplo francés, se ha hecho, también, realidad pública entre nosotros.

motivo de la elección presidencial. El informe del Instituto de Economía expresa que en septiembre de 1963, de cada 100 cesantes correspondían 13,6 a la actividad constructora. Pero en la fecha que comentamos, esa proporción había aumentado a 23,3%. En cambio, en todo ese espacio de tiempo entre las fechas arriba citadas, la proporción que le correspondía a la industria mostró un porcentaje invariable.

Pero ya en octubre se la experiencia diaria de cualquier persona ligada al mundo de las actividades comerciales, que se ha presentado un mayor movimiento de compras y compromisos cumplidos. Igualmente es visible cómo se ha reanimado la actividad de construcción de viviendas.

Lo anterior sirve para recalcar un hecho bastante conocido: la construcción de viviendas actúa como un motor incitador o creador indirecto de trabajo en las restantes actividades nacionales.

Para los próximos meses a medida que las obras interrumpidas se reanuden y se vayan iniciando nuevas obras, veremos cómo se normaliza la actividad no solamente en la vivienda, sino en otros rubros como muebles, jardinería, vajilla, etc. Al mismo tiempo, las cifras de la cesantía deberán disminuir.

Las elecciones crearon un momento de pausa, en el cual la actividad no tan sensible como es la adquisición de viviendas. Prácticamente en los últimos meses se había suspendido toda compra de inmuebles. Pero eso está cambiando rápidamente. No se necesitan prácticamente estadísticas para probar cómo se reanuda la actividad normal del país, una vez pasado el acto electoral de septiembre. El público ha vuelto a comprar casas.

Es obvio que si la encuesta del Instituto hubiere sido hecha ahora, la cesantía que mostraría habría sido mucho menor. Para fundamentar esto, en la próxima encuesta, en diciembre, se va a ver efectivamente una disminución de la cesantía por debajo del valor ya comentado de septiembre.

ZARKO LUKSIC SAVOIA

Publicidad y promoción de negocios

por RODRIGO GONZALEZ ALLENDES

América Latina, y particularmente Chile, han entrado de lleno a la promoción de negocios a base de la publicidad. Ya no se limitan a la actividad comercial, sino que intentan atraer al cliente mediante la presentación adecuada del producto; la exaltación de sus cualidades exclusivas; la ponderación de las calidades que lo hacen preferible; y de los imponderables de novedad y carácter de "dernier cri"; los estímulos a base de premios en concursos, etc.

La incorporación de la televisión a los medios ordinarios usados por la publicidad para llevar el mensaje al público, ha venido a completar el ciclo promociónico que se inicia en los cursos para vendedores, la buena y artística disposición de los locales de ventas, las facilidades de pago, la acentuación de la "riqueza" real o potencial del artículo, la expedición en la atención del cliente y otros sistemas siempre renovados y atractivos.

Ciertamente, las cifras que arrojan los presupuestos totales de la publicidad chilena están muy lejos, no sólo en cantidad sino que también en proporcionalidad, de alcanzar los guarismos norteamericanos. Pasa algo similar con el resto de los países del sur del Río Bravo. Sin embargo, es evidente que el industrial y el comerciante están llegando al convencimiento de que un producto puede tener favorable acogida del mercado

consumo. A la vez, como las empresas se han ido habituando a incorporar los gastos de publicidad a los costos y como el aumento de transacciones que acarrea el aviso y promoción hacen interesante el establecimiento de precios bajos, el gasto publicitario no ha incidido, en forma seria, en un alza de los artículos. Por el contrario, el exaltar la competencia, el acrearado mejoramiento de la calidad intrínseca del producto, más bella y más higiénica presentación del mismo, más conocida la oferta y, en consecuencia, más factible la satisfacción de necesidades del público consumidor.

Buenos ejemplos de estas afirmaciones los constituyen los tejidos en general, el uso de los filtros en los cigarrillos, el aumento del recauchado de los neumáticos, el consumo de granos inflados de arroz y de trigo, el empleo de cafés instantáneos y margarina a la par que el café tostado molido o la mantequilla, y la capitalización popular mediante la adquisición de acciones de sociedades anónimas que se colocan en todos los sectores económicos del país.

La publicidad y la promoción caminan, como se ve en todos los países, de la mano con el progreso y la riqueza nacionales.

La "libre elección" de Sartre

por ALBERTO SPIKIN-HOWARD

La Academia Sueca de Letras ha elegido a Jean Paul Sartre Premio Nobel de Literatura 1964, y Sartre, a su vez, ha "elegido rechazar" el galardón, fiel a su doctrina de la "libre elección", declarando que "prefiere conservar su libertad de juicio y su actitud 'no comprometida' frente a las dos grandes culturas de Occidente y Oriente".

Además de la distinción intelectual que este premio confiere, le acarrea la suma de un apreciable suma de 52 mil y tantos dólares. La elección de Sartre de hecho se refiere a este último aspecto material del premio que él pudo o no aceptar, por cuanto, literariamente hablando, eligió su porvenir de escritor y filósofo hace ya mucho tiempo y "eligiéndose" oblijo, como él diría, a las dos culturas de Occidente y Oriente".

La Academia al conferirle el Premio declara que "lo hace por tratarse de un escritor y pensador que en nuestro tiempo ha defendido apasionadamente la verdad y la libertad, influyendo de una manera decisiva en el pensamiento contemporáneo".

Además de la distinción intelectual que este premio confiere, le acarrea la suma de un apreciable suma de 52 mil y tantos dólares. La elección de Sartre de hecho se refiere a este último aspecto material del premio que él pudo o no aceptar, por cuanto, literariamente hablando, eligió su porvenir de escritor y filósofo hace ya mucho tiempo y "eligiéndose" oblijo, como él diría, a las dos culturas de Occidente y Oriente".

Además de la distinción intelectual que este premio confiere, le acarrea la suma de un apreciable suma de 52 mil y tantos dólares. La elección de Sartre de hecho se refiere a este último aspecto material del premio que él pudo o no aceptar, por cuanto, literariamente hablando, eligió su porvenir de escritor y filósofo hace ya mucho tiempo y "eligiéndose" oblijo, como él diría, a las dos culturas de Occidente y Oriente".

Además de la distinción intelectual que este premio confiere, le acarrea la suma de un apreciable suma de 52 mil y tantos dólares. La elección de Sartre de hecho se refiere a este último aspecto material del premio que él pudo o no aceptar, por cuanto, literariamente hablando, eligió su porvenir de escritor y filósofo hace ya mucho tiempo y "eligiéndose" oblijo, como él diría, a las dos culturas de Occidente y Oriente".

Además de la distinción intelectual que este premio confiere, le acarrea la suma de un apreciable suma de 52 mil y tantos dólares. La elección de Sartre de hecho se refiere a este último aspecto material del premio que él pudo o no aceptar, por cuanto, literariamente hablando, eligió su porvenir de escritor y filósofo hace ya mucho tiempo y "eligiéndose" oblijo, como él diría, a las dos culturas de Occidente y Oriente".

Además de la distinción intelectual que este premio confiere, le acarrea la suma de un apreciable suma de 52 mil y tantos dólares. La elección de Sartre de hecho se refiere a este último aspecto material del premio que él pudo o no aceptar, por cuanto, literariamente hablando, eligió su porvenir de escritor y filósofo hace ya mucho tiempo y "eligiéndose" oblijo, como él diría, a las dos culturas de Occidente y Oriente".

Además de la distinción intelectual que este premio confiere, le acarrea la suma de un apreciable suma de 52 mil y tantos dólares. La elección de Sartre de hecho se refiere a este último aspecto material del premio que él pudo o no aceptar, por cuanto, literariamente hablando, eligió su porvenir de escritor y filósofo hace ya mucho tiempo y "eligiéndose" oblijo, como él diría, a las dos culturas de Occidente y Oriente".

Además de la distinción intelectual que este premio confiere, le acarrea la suma de un apreciable suma de 52 mil y tantos dólares. La elección de Sartre de hecho se refiere a este último aspecto material del premio que él pudo o no aceptar, por cuanto, literariamente hablando, eligió su porvenir de escritor y filósofo hace ya mucho tiempo y "eligiéndose" oblijo, como él diría, a las dos culturas de Occidente y Oriente".

Además de la distinción intelectual que este premio confiere, le acarrea la suma de un apreciable suma de 52 mil y tantos dólares. La elección de Sartre de hecho se refiere a este último aspecto material del premio que él pudo o no aceptar, por cuanto, literariamente hablando, eligió su porvenir de escritor y filósofo hace ya mucho tiempo y "eligiéndose" oblijo, como él diría, a las dos culturas de Occidente y Oriente".

Además de la distinción intelectual que este premio confiere, le acarrea la suma de un apreciable suma de 52 mil y tantos dólares. La elección de Sartre de hecho se refiere a este último aspecto material del premio que él pudo o no aceptar, por cuanto, literariamente hablando, eligió su porvenir de escritor y filósofo hace ya mucho tiempo y "eligiéndose" oblijo, como él diría, a las dos culturas de Occidente y Oriente".

Además de la distinción intelectual que este premio confiere, le acarrea la suma de un apreciable suma de 52 mil y tantos dólares. La elección de Sartre de hecho se refiere a este último aspecto material del premio que él pudo o no aceptar, por cuanto, literariamente hablando, eligió su porvenir de escritor y filósofo hace ya mucho tiempo y "eligiéndose" oblijo, como él diría, a las dos culturas de Occidente y Oriente".

Además de la distinción intelectual que este premio confiere, le acarrea la suma de un apreciable suma de 52 mil y tantos dólares. La elección de Sartre de hecho se refiere a este último aspecto material del premio que él pudo o no aceptar, por cuanto, literariamente hablando, eligió su porvenir de escritor y filósofo hace ya mucho tiempo y "eligiéndose" oblijo, como él diría, a las dos culturas de Occidente y Oriente".

Además de la distinción intelectual que este premio confiere, le acarrea la suma de un apreciable suma de 52 mil y tantos dólares. La elección de Sartre de hecho se refiere a este último aspecto material del premio que él pudo o no aceptar, por cuanto, literariamente hablando, eligió su porvenir de escritor y filósofo hace ya mucho tiempo y "eligiéndose" oblijo, como él diría, a las dos culturas de Occidente y Oriente".

Además de la distinción intelectual que este premio confiere, le acarrea la suma de un apreciable suma de 52 mil y tantos dólares. La elección de Sartre de hecho se refiere a este último aspecto material del premio que él pudo o no aceptar, por cuanto, literariamente hablando, eligió su porvenir de escritor y filósofo hace ya mucho tiempo y "eligiéndose" oblijo, como él diría, a las dos culturas de Occidente y Oriente".

Además de la distinción intelectual que este premio confiere, le acarrea la suma de un apreciable suma de 52 mil y tantos dólares. La elección de Sartre de hecho se refiere a este último aspecto material del premio que él pudo o no aceptar, por cuanto, literariamente hablando, eligió su porvenir de escritor y filósofo hace ya mucho tiempo y "eligiéndose" oblijo, como él diría, a las dos culturas de Occidente y Oriente".

Además de la distinción intelectual que este premio confiere, le acarrea la suma de un apreciable suma de 52 mil y tantos dólares. La elección de Sartre de hecho se refiere a este último aspecto material del premio que él pudo o no aceptar, por cuanto, literariamente hablando, eligió su porvenir de escritor y filósofo hace ya mucho tiempo y "eligiéndose" oblijo, como él diría, a las dos culturas de Occidente y Oriente".

Además de la distinción intelectual que este premio confiere, le acarrea la suma de un apreciable suma de 52 mil y tantos dólares. La elección de Sartre de hecho se refiere a este último aspecto material del premio que él pudo o no aceptar, por cuanto, literariamente hablando, eligió su porvenir de escritor y filósofo hace ya mucho tiempo y "eligiéndose" oblijo, como él diría, a las dos culturas de Occidente y Oriente".

Además de la distinción intelectual que este premio confiere, le acarrea la suma de un apreciable suma de 52 mil y tantos dólares. La elección de Sartre de hecho se refiere a este último aspecto material del premio que él pudo o no aceptar, por cuanto, literariamente hablando, eligió su porvenir de escritor y filósofo hace ya mucho tiempo y "eligiéndose" oblijo, como él diría, a las dos culturas de Occidente y Oriente".

Además de la distinción intelectual que este premio confiere, le acarrea la suma de un apreciable suma de 52 mil y tantos dólares. La elección de Sartre de hecho se refiere a este último aspecto material del premio que él pudo o no aceptar, por cuanto, literariamente hablando, eligió su porvenir de escritor y filósofo hace ya mucho tiempo y "eligiéndose" oblijo, como él diría, a las dos culturas de Occidente y Oriente".

Además de la distinción intelectual que este premio confiere, le acarrea la suma de un apreciable suma de 52 mil y tantos dólares. La elección de Sartre de hecho se refiere a este último aspecto material del premio que él pudo o no aceptar, por cuanto, literariamente hablando, eligió su porvenir de escritor y filósofo hace ya mucho tiempo y "eligiéndose" oblijo, como él diría, a las dos culturas de Occidente y Oriente".

Además de la distinción intelectual que este premio confiere, le acarrea la suma de un apreciable suma de 52 mil y tantos dólares. La elección de Sartre de hecho se refiere a este último aspecto material del premio que él pudo o no aceptar, por cuanto, literariamente hablando, eligió su porvenir de escritor y filósofo hace ya mucho tiempo y "eligiéndose" oblijo, como él diría, a las dos culturas de Occidente y Oriente".

Además de la distinción intelectual que este premio confiere, le acarrea la suma de un apreciable suma de 52 mil y tantos dólares. La elección de Sartre de hecho se refiere a este último aspecto material del premio que él pudo o no aceptar, por cuanto, literariamente hablando, eligió su porvenir de escritor y filósofo hace ya mucho tiempo y "eligiéndose" oblijo, como él diría, a las dos culturas de Occidente y Oriente".

Además de la distinción intelectual que este premio confiere, le acarrea la suma de un apreciable suma de 52 mil y tantos dólares. La elección de Sartre de hecho se refiere a este último aspecto material del premio que él pudo o no aceptar, por cuanto, literariamente hablando, eligió su porvenir de escritor y filósofo hace ya mucho tiempo y "eligiéndose" oblijo, como él diría, a las dos culturas de Occidente y Oriente".

Además de la distinción intelectual que este premio confiere, le acarrea la suma de un apreciable suma de 52 mil y tantos dólares. La elección de Sartre de hecho se refiere a este último aspecto material del premio que él pudo o no aceptar, por cuanto, literariamente hablando, eligió su porvenir de escritor y filósofo hace ya mucho tiempo y "eligiéndose" oblijo, como él diría, a las dos culturas de Occidente y Oriente".

Además de la distinción intelectual que este premio confiere, le acarrea la suma de un apreciable suma de 52 mil y tantos dólares. La elección de Sartre de hecho se refiere a este último aspecto material del premio que él pudo o no aceptar, por cuanto, literariamente hablando, eligió su porvenir de escritor y filósofo hace ya mucho tiempo y "eligiéndose" oblijo, como él diría, a las dos culturas de Occidente y Oriente".

Además de la distinción intelectual que este premio confiere, le acarrea la suma de un apreciable suma de 52 mil y tantos dólares. La elección de Sartre de hecho se refiere a este último aspecto material del premio que él pudo o no aceptar, por cuanto, literariamente hablando, eligió su porvenir de escritor y filósofo hace ya mucho tiempo y "eligiéndose" oblijo, como él diría, a las dos culturas de Occidente y Oriente".

Además de la distinción intelectual que este premio confiere, le acarrea la suma de un apreciable suma de 52 mil y tantos dólares. La elección de Sartre de hecho se refiere a este último aspecto material del premio que él pudo o no aceptar, por cuanto, literariamente hablando, eligió su porvenir de escritor y filósofo hace ya mucho tiempo y "eligiéndose" oblijo, como él diría, a las dos culturas de Occidente y Oriente".

Además de la distinción intelectual que este premio confiere, le acarrea la suma de un apreciable suma de 52 mil y tantos dólares. La elección de Sartre de hecho se refiere a este último aspecto material del premio que él pudo o no aceptar, por cuanto, literariamente hablando, eligió su porvenir de escritor y filósofo hace ya mucho tiempo y "eligiéndose" oblijo, como él diría, a las dos culturas de Occidente y Oriente".

Además de la distinción intelectual que este premio confiere, le acarrea la suma de un apreciable suma de 52 mil y tantos dólares. La elección de Sartre de hecho se refiere a este último aspecto material del premio que él pudo o no aceptar, por cuanto, literariamente hablando, eligió su porvenir de escritor y filósofo hace ya mucho tiempo y "eligiéndose" oblijo, como él diría, a las dos culturas de Occidente y Oriente".

Además de la distinción intelectual que este premio confiere, le acarrea la suma de un apreciable suma de 52 mil y tantos dólares. La elección de Sartre de hecho se refiere a este último aspecto material del premio que él pudo o no aceptar, por cuanto, literariamente hablando, eligió su porvenir de escritor y filósofo hace ya mucho tiempo y "eligiéndose" oblijo, como él diría, a las dos culturas de Occidente y Oriente".

Además de la distinción intelectual que este premio confiere, le acarrea la suma de un apreciable suma de 52 mil y tantos dólares. La elección de Sartre de hecho se refiere a este último aspecto material del premio que él pudo o no aceptar, por cuanto, literariamente hablando, eligió su porvenir de escritor y filósofo hace ya mucho tiempo y "eligiéndose" oblijo, como él diría, a las dos culturas de Occidente y Oriente".

Además de la distinción intelectual que este premio confiere, le acarrea la suma de un apreciable suma de 52 mil y tantos dólares. La elección de Sartre de hecho se refiere a este último aspecto material del premio que él pudo o no aceptar, por cuanto, literariamente hablando, eligió su porvenir de escritor y filósofo hace ya mucho tiempo y "eligiéndose" oblijo, como él diría, a las dos culturas de Occidente y Oriente".

Además de la distinción intelectual que este premio confiere, le acarrea la suma de un apreciable suma de 52 mil y tantos dólares. La elección de Sartre de hecho se refiere a este último aspecto material del premio que él pudo o no aceptar, por cuanto, literariamente hablando, eligió su porvenir de escritor y filósofo hace ya mucho tiempo y "eligiéndose" oblijo, como él diría, a las dos culturas de Occidente y Oriente".

Además de la distinción intelectual que este premio confiere, le acarrea la suma de un apreciable suma de 52 mil y tantos dólares. La elección de Sartre de hecho se refiere a este último aspecto material del premio que él pudo o no aceptar, por cuanto, literariamente hablando, eligió su porvenir de escritor y filósofo hace ya mucho tiempo y "eligiéndose" oblijo, como él diría, a las dos culturas de Occidente y Oriente".

Además de la distinción intelectual que este premio confiere, le acarrea la suma de un apreciable suma de 52 mil y tantos dólares. La elección de Sartre de hecho se refiere a este último aspecto material del premio que él pudo o no aceptar, por cuanto, literariamente hablando, eligió su porvenir de escritor y filósofo hace ya mucho tiempo y "eligiéndose" oblijo, como él diría, a las dos culturas de Occidente y Oriente".

Además de la distinción intelectual que este premio confiere, le acarrea la suma de un apreciable suma de 52 mil y tantos dólares. La elección de Sartre de hecho se refiere a este último aspecto material del premio que él pudo o no aceptar, por cuanto, literariamente hablando, eligió su porvenir de escritor y filósofo hace ya mucho tiempo y "eligiéndose" oblijo, como él diría, a las dos culturas de Occidente y Oriente".

Además de la distinción intelectual que este premio confiere, le acarrea la suma de un apreciable suma de 52 mil y tantos dólares. La elección de Sartre de hecho se refiere a este último aspecto material del premio que él pudo o no aceptar, por cuanto, literariamente hablando, eligió su porvenir de escritor y filósofo hace ya mucho tiempo y "eligiéndose" oblijo, como él diría, a las dos culturas de Occidente y Oriente".

Además de la distinción intelectual que este premio confiere, le acarrea la suma de un apreciable suma de 52 mil y tantos dólares. La elección de Sartre de hecho se refiere a este último aspecto material del premio que él pudo o no aceptar, por cuanto, literariamente hablando, eligió su porvenir de escritor y filósofo hace ya mucho tiempo y "eligiéndose" oblijo, como él diría, a las dos culturas de Occidente y Oriente".

Además de la distinción intelectual que este premio confiere, le acarrea la suma de un apreciable suma de 52 mil y tantos dólares. La elección de Sartre de hecho se refiere a este último aspecto material del premio que él pudo o no aceptar, por cuanto, literariamente hablando, eligió su porvenir de escritor y filósofo hace ya mucho tiempo y "eligiéndose" oblijo, como él diría, a las dos culturas de Occidente y Oriente".

Parada Militar presentarán Fuerzas Armadas en honor de Eduardo Frei

Armadas en honor de Eduardo Frei

Guarnición de Santiago rendirá honores en la Transmisión del Mando Presidencial

El martes 3 de noviembre próximo, a las 15.30 horas, se realizará la ceremonia de la Transmisión del Mando Presidencial, en el Cuartel de la Fuerza Armada...

El Escudón Escolta espera la salida del Congreso Nacional para la transmisión del Mando Presidencial...

Escuela de Aviación: Formará un Batallón de Cadetes Instrumental...

Escuela de Especialidades de la FACH: Formará con un Batallón a tres Compañías...

Escuela de Infantería: Formará un Batallón de Infantería...

Escuela de Artillería: Formará un Batallón de Artillería...

Escuela de Mecanizados y Escuela de Telecomunicaciones...

Escuela Montada: Escuela de Caballería, Regimiento de Carabinas...

Escuela de Aviación: Formará un Batallón de Cadetes Instrumental...

Escuela de Especialidades de la FACH: Formará con un Batallón a tres Compañías...

Escuela de Infantería: Formará un Batallón de Infantería...

Escuela de Artillería: Formará un Batallón de Artillería...

Escuela de Mecanizados y Escuela de Telecomunicaciones...

Escuela Montada: Escuela de Caballería, Regimiento de Carabinas...

Socialcristianismo en las Empresas



El Desarrollo de las Empresas debe estar basado en las doctrinas socialcristianas y en la superación de la coexistencia...

Aplastante... (De la 1a. Pág.)

hacerse. Otros indican que las emisoras desean entrevistarlo. Para todos hay una respuesta que satisface...

PLANES FUTUROS.— La Reforma Universitaria auténtica afirma el nuevo timón estudiantil...

PROGRAMA MUNICIPAL.— La Municipalidad de Santiago dispuso la instalación de escenarios en diversos lugares...

COMBIOS SE HARÁN.— Pedro Felipe Ramírez, es dirigente de la Juventud Demócrata Cristiana...

DECLARACIÓN DE PRINCIPIOS.— La declaración de principios expresa también que los partidos de izquierda democrática...

DECLARACIÓN DE PRINCIPIOS.— La declaración de principios expresa también que los partidos de izquierda democrática...

DECLARACIÓN DE PRINCIPIOS.— La declaración de principios expresa también que los partidos de izquierda democrática...

DECLARACIÓN DE PRINCIPIOS.— La declaración de principios expresa también que los partidos de izquierda democrática...

DECLARACIÓN DE PRINCIPIOS.— La declaración de principios expresa también que los partidos de izquierda democrática...

DECLARACIÓN DE PRINCIPIOS.— La declaración de principios expresa también que los partidos de izquierda democrática...

DECLARACIÓN DE PRINCIPIOS.— La declaración de principios expresa también que los partidos de izquierda democrática...

DECLARACIÓN DE PRINCIPIOS.— La declaración de principios expresa también que los partidos de izquierda democrática...

Comisión de Hacienda de la Cámara tratará Revalorización en F.A.A.

El proyecto tiene su origen en un Mensaje del Ejecutivo, y ya fue aprobado por la Comisión de Defensa

Pende de la consideración de la Comisión de Hacienda de la Cámara de Diputados el proyecto de ley del Ejecutivo que revaloriza las pensiones...

Este proyecto se encuentra en el estado de articulación con la presente Legislatura Extraordinaria...

El Fondo de Revalorización que crea esta iniciativa no se aplicará al personal en retiro de las FF. AA. que goza de "realidad automática"...

La Comisión Revalorizadora de Pensiones será presidida por el Ministro de Defensa. En la aplicación de las normas...

El proyecto de ley que revaloriza las pensiones de los militares y de la policía, se divide en dos partes...

El proyecto de ley que revaloriza las pensiones de los militares y de la policía, se divide en dos partes...

El proyecto de ley que revaloriza las pensiones de los militares y de la policía, se divide en dos partes...

El proyecto de ley que revaloriza las pensiones de los militares y de la policía, se divide en dos partes...

El proyecto de ley que revaloriza las pensiones de los militares y de la policía, se divide en dos partes...

El proyecto de ley que revaloriza las pensiones de los militares y de la policía, se divide en dos partes...

El proyecto de ley que revaloriza las pensiones de los militares y de la policía, se divide en dos partes...

El proyecto de ley que revaloriza las pensiones de los militares y de la policía, se divide en dos partes...

El proyecto de ley que revaloriza las pensiones de los militares y de la policía, se divide en dos partes...

El proyecto de ley que revaloriza las pensiones de los militares y de la policía, se divide en dos partes...

El proyecto de ley que revaloriza las pensiones de los militares y de la policía, se divide en dos partes...

El proyecto de ley que revaloriza las pensiones de los militares y de la policía, se divide en dos partes...

El proyecto de ley que revaloriza las pensiones de los militares y de la policía, se divide en dos partes...

Ayuda efectiva a los sindicatos seguirá dando la IAFLD inform Director Adjunto

Visito Santiago durante tres días recibiendo buena impresión de la labor realizada

La ayuda efectiva a los sindicatos de los países en desarrollo, por parte del American Institute Free Labor for Development (AIFLD)...

Antes de partir ayer para Buenos Aires, continuando su gira por los países latinoamericanos, Paladino fue objeto de parte de los dirigentes Echeverry, Basilio González...

El Consejo Directivo del Frente Nacional de la Vivienda ha convocado para mañana a las 9.30 horas, en un amplio salón...

El aniversario de la Sociedad San Eugenio se celebrará el día 24 de octubre en un banquete en el salón de la institución...

El Sindicato Profesional de Ciudadanos de Chile, que tiene su sede en la calle 19, hoy, a las 19.30 horas, en su local social...

La romería de la Sociedad Davila Baeza, que es tradicional, se realizará el día 24 de octubre...

El día 24 de octubre, a las 10 horas, se realizará la reunión de la Sociedad Artesanos "La Unión"...

El día 24 de octubre, a las 10 horas, se realizará la reunión de la Sociedad Artesanos "La Unión"...

El día 24 de octubre, a las 10 horas, se realizará la reunión de la Sociedad Artesanos "La Unión"...

CONGRESO... (De la 1a. Pág.)

Artículo de la Constitución, ya referido— debe efectuarse con asistencia de la mayoría del total de sus miembros...

En consecuencia el quórum para la sesión de hoy es de 97 (a lo menos 23 senadores y a lo menos 74 diputados)...

COMUNICACION.— Terminada la sesión en que el señor Frei—hasta ahora candidato triunfante— surgió como Presidente Electo...

Posteriormente—y de acuerdo con la tradición—, el Presidente Electo será saludado por el Presidente de la República...

El señor Frei asumirá el Mando, en otra sesión del Congreso Pleno, el martes 3 de noviembre...

Solo entonces dejará de ser senador por Santiago, pero su vacante no será llenada, pues falta menos de un año para el término de su periodo parlamentario...

DEL SENADO A LA MONEDA.— De los diez Presidentes de la República, elegidos conforme a la Constitución...

CONSERVADORES DESTACAN SUS POSIBILIDADES ELECTORALES

Declaraciones del vicepresidente del partido, Fernando Coloma Reyes

El vicepresidente del Partido Conservador, Fernando Coloma Reyes, se declaró optimista con respecto a los resultados que obtendrá su colectividad...

En consecuencia, no podría admitirse que se incluyera en el texto de la Ley de Revalorización de Pensiones, la creación de una Municipalidad...

En consecuencia, no podría admitirse que se incluyera en el texto de la Ley de Revalorización de Pensiones, la creación de una Municipalidad...

En consecuencia, no podría admitirse que se incluyera en el texto de la Ley de Revalorización de Pensiones, la creación de una Municipalidad...

En consecuencia, no podría admitirse que se incluyera en el texto de la Ley de Revalorización de Pensiones, la creación de una Municipalidad...

En consecuencia, no podría admitirse que se incluyera en el texto de la Ley de Revalorización de Pensiones, la creación de una Municipalidad...

En consecuencia, no podría admitirse que se incluyera en el texto de la Ley de Revalorización de Pensiones, la creación de una Municipalidad...

En consecuencia, no podría admitirse que se incluyera en el texto de la Ley de Revalorización de Pensiones, la creación de una Municipalidad...

En consecuencia, no podría admitirse que se incluyera en el texto de la Ley de Revalorización de Pensiones, la creación de una Municipalidad...

POLLA ESPERANZA - Pregunta su suerte ayudando a las niñas desamparadas del Hogar Esperanza y de las obras sociales de la FUNDACION Esperanza...

POR EL GRAN SANTIAGO



QUINTA NORMAL. REINA DE FIESTAS DEL C. "JOSE LAZO".—Recientemente finalizaron las fiestas del Club "Jose Lazo", que estuvieron presididas por la simpática y encantadora reina, Sonia L. EN EL GRABADO, se le puede ver en compañía de su corte de honor.— (Foto Tapia, Silva, corresponsal).

VALPARAISO

A 6.500 estibadores beneficia el convenio firmado con Cámara Marítima

VALPARAISO.— Fue firmado en Valparaíso el convenio nacional entre la Cámara Marítima de Chile y la Federación de Estibadores Marítimos. Este convenio beneficia a cerca de 6.500 trabajadores de todo el litoral nacional y establece aumentos generales de salarios, y diversos beneficios sociales. El documento fija condiciones de aumento hasta el 31 de diciembre de 1965.

Se establece que se concederá un aumento general del 20 por ciento, a contar del 1.º de julio hasta el 31 de diciembre del presente año. Las tarifas que estén en vigencia en esa fecha, serán aumentadas automáticamente, a partir del 1.º de enero próximo, en un porcentaje igual que el aumento del costo de la vida, durante el año actual.

Se fijan, también, salarios de garantía para todos los puertos del territorio nacional.

El convenio establece además, regalías por alimentación; normas para la designación de delegados, capataces y tarjadores, por cuadrillas; y condiciones para el trabajo con grúas horquillas en el interior de las bodegas de las naves.

También, el documento establece que una comisión de armadores y estibadores estudiarán —en un plazo de 60 días—, medidas para la mejor atención de los obreros accidentados durante las faenas. Además, se establecen condiciones para el pago de un bono de estímulo y de indemnizaciones especiales.

Finalmente el convenio señala que los sindicatos de cada puerto enviarán a Valparaíso delegaciones con el fin de tratar con la Cámara Marítima de Chile los puntos de los pliegos locales que no se modifican en el convenio nacional.

El acta de convenio fue firmada por los señores Eduardo Charne, Lorenzo Bustamante, Fernando León, Tomás Ilie y Juan Pizarro, en representación de los armadores agrupados en la Cámara Marítima. Por la Federación de Sindicatos Profesionales de Estibadores de Chile firmaron los señores Wenceslao Moreno, presidente; Juan Cataldo, secretario general; Serafín Ferrada, tesorero; Oscar Araya y Juan Vera, directores.

DOTARON DE AGUA POTABLE A LA POBL. SAN CARLOS, DE PTE. ALTO

PUENTE ALTO.— Más de ciento cincuenta familias fueron favorecidas con servicio de agua potable en la población San Carlos de Open Door. Dicho servicio fue inaugurado recientemente por la Municipalidad junto a los vecinos del sector y en la cancha del fundo El Peral, fue investida la Brigada de Boys Scouts "Teodoro Elsaica", la cual está formada por profesores y alumnos de la Escuela N.º 5 de Open Door.

ACTUACION CORAL.— El próximo martes a las 19 horas, en la Sala del Cine Plaza, realizarán una presentación del conjunto de teatro del Ministerio de Educación formado por la Unión de Profesores de Chile, y el Coro de la Universidad Técnica del Estado que dirige Mario Bazza. Esta presentación cuenta con los auspicios de la Municipalidad de Puente Alto y del Plan de Desarrollo de la Comunidad.

REGRESO DE REGIDORES.— Los cinco regidores que participaron en el Congreso Interamericano de Municipios realizado en "Louisville", Estados Unidos, Dr. Omar Henríquez, Jorge Valdívula, Manuel Muñoz, Dr. Benjamín Torres y Olegario Allendes, regresaron muy satisfechos de aquel certamen internacional, a través del cual pudieron encontrar la solución al problema de la industrialización de la basura, y sistema de movilidad urbana.

CON GRAN EXITO SE DESARROLLA LA SEMANA DEL NIÑO EN RENCA

RENCA.— Con los diversos actos correspondientes al programa oficial de la Semana del Niño, las diferentes escuelas fiscales y particulares de la comuna han realizado una labor cultural para el alumado de 239 de Niñas, en las escuelas N.º 24 y Jorge de Jesús Pérez Espindola de la Escuela N.º 27 "Los Quillayes". Ambos maestros con más de 20 años de servicios en el magisterio. (EL CORRESPONSAL).

En el grupo escolar donde están radicadas las escuelas 64 de Hombres y 363 de Niñas, sus alumnos han realizado actos artísticos a cargo de los mismos alumnos, oportunidad en que los profesores han dictado amenas conferencias respecto a la Semana del Niño. En el sector rural de esta comuna, las autoridades educativas y de gobierno han presenciado emocionantes muestras de fervor familiar de sus respectivos alumnos en las Escuelas mixtas 185, de El Perejil, y 77, de la Hacienda Lipangué, realizando también intervenciones artísticas que han merecido el estímulo de las visitas oficiales y de los padres y apoderados. EN LAS ESCUELAS PARTICULARES.— Actos sobresalientes fueron realizados desde la iniciación de esta Semana, en la Escuela "Arturo Toro Amor", que contó con la asistencia de las autoridades locales, de la Sociedad de Instrucción Primaria de Santiago y de un grupo de cerca de 800 mamás de alumnas, quienes fueron obsesadas por sus propias hijas. Las Escuelas José Bernardo Suárez, Presidente Alessandri, Juana Arcos, Presidente Ríos, Lo Encalada y la fiscal de Párrulos, concursaron también realizando actos culturales y educativos, a los que asistieron los padres y apoderados, autoridades y amigos de cada plantel. — (EL CORRESPONSAL).

Vecinos de Santa Adela exponen los problemas al Alcalde de Maipú

MAIPU.— La Junta de Vecinos de la Población Villa Santa Adela, con asistencia del Alcalde subrogante de la comuna, Roberto Durán Valenzuela efectuó una asamblea general, presidida por Alfredo Echeverría, en la cual los vecinos solicitaron a la primera autoridad comunal la solución de los siguientes problemas que afectan a este sector: Alumbrado a gas de mercurio para la Villa; pavimentación de las veredas que dan acceso a la población; cambio del paradero de buses y situarlo en avenida Las Paulinas; ampliación de la zona de restricción, o sea, que dicho sector sea zona urbana hasta frente al Liceo Maipú, con las señalizaciones respectivas a los conductores de vehículos motorizados. Solicitar que los buses de la Empresa de transportes municipales lleven a los escolares, y que la tarifa comunal de cincuenta pesos sea desde la Villa hasta el pueblo de Maipú. Finalmente, solicitaron se reponga un bus especial del recorrido municipal, que antes partía desde la población, a las ocho de la mañana, ya que en la actualidad los vehículos de dicho servicio, a las horas de mayor movimiento pasan repletos de pasajeros. El Alcalde les señaló que todas las peticiones estaban dentro de las posibilidades de su atribución y en el curso de la semana solucionará definitivamente todos los problemas que le expusieron los vecinos de la población. (ENRIQUE BUSTOS, corresponsal.)

SERVICIO SEGURO SOCIAL ENAJENACION EN PUBLICA SUBASTA EN TALCA PREDIO AGRICOLA "RINCÓN DE LOS MAITENES", en camino a San Clemente. MINIMO REBAJADO A \$ 65.000.

El día 29 de octubre en curso, a las 10 horas, se verificará la subasta pública ante el Primer Juzgado Civil N.º 5 de Talca, del terreno agrícola ubicado a Son 3.º Hías, aproximadamente y cuenta con edificación y construcciones, agua de vertiente y del canal de riego y planta propia de alumbrado. FORMA DE PAGO: Con 10% al contado, y el saldo, rejustable, en conformidad a las disposiciones pertinentes del D.º 1.999, a 5 años plazo, en cuotas iguales, con 4% de interés anual y 12% en caso de mora. GARANTIA: Para participar en la subasta 10% del mínimo indicado, en dinero efectivo o depósito bancario en la Cuenta del Tribunal, en el Banco del Estado, o vale-vista bancario, o Póliza de Garantía. BASES y demás antecedentes en Secretaría del Tribunal y Servicio de Seguro Social de Talca. En Santiago, calle Agustinas 161, piso 5.º, Departamento de Administración de Propiedades, lunes a viernes de 15 a 17 horas, y sábados, de 9 a 12 horas. EL DIRECTOR GENERAL

MOVIMIENTO DE NAVES EN VALPARAISO

LLEGAN HOY: "Isabella", de Iquique. MAÑANA: "Stella Nova", de Guayaquil. SALEN HOY: "Perú Maru", para Kobe. MAÑANA: "Coquimbo", para Punta Arenas. "Santa Isabel", para Nueva York.



VALPARAISO.— ESTRENO DE "LAS CUBARAS".— En el grabado aparecen dos actores del Teatro de Profesores durante una escena de la obra dramática "Las Cubaras", de René Aguayo, que se estrenará en función de gala del Teatro Municipal de Viña, a beneficio de la Sociedad Escuela "La Igualdad".

AQUI... EL PUERTO

VISITA DE JOSE MOJICA.— El R. P. José Mojica de Guadalupe, héroe musical de antaño que hoy luce una capa, sa cabellera y un humilde hábito franciscano, visitó ayer en la tarde el Convento de San Francisco, del Cerro Barón, en el cual ofreció una conferencia de prensa a las 18 horas. A las 19 horas intervino en un diálogo sobre el problema de las Vocaciones Sacerdotales en el Salón de Honor de la Universidad Católica. Hoy sábado a las 8.30 de la mañana celebrará una misa y predicará sobre las Vocaciones Sacerdotales, para regresar luego a Santiago.

HOY ZARPA EL ESCUADRON BRITANICO.— Después de permanecer seis días en Valparaíso, zarpará hoy el Escuadrón de la Real Marina Inglesa. Durante su estadía en nuestro puerto, se establecieron fuertes lazos de amistad con los marinos británicos cuya caballería y gentileza quedó demostrada una vez más. A las atenciones recibidas de parte de los chilenos, correspondieron con finas atenciones a bordo de las diversas unidades, en las cuales vivieron horas de feliz esparcimiento 80 niños huérfanos, ancianos, público y autoridades. El Escuadrón se despide hoy de "Pancho", como llaman los marinos a Valparaíso, dejando una invariable impresión de corrección, sencillez y fineza, típicamente británicas.

IMPORTANCIA DE INSTITUTO SOBRE RECURSOS NATURALES.— Bajo el auspicio de la Agencia local de la Corporación de Fomento de la Producción ayer a las 19 horas se efectuó en la Universidad Santa María una charla sobre la importancia y significado del recién creado Instituto de Investigaciones de Recursos Naturales. La conferencia fue dictada por el ingeniero Miguel Ruiz Tagle, Director Ejecutivo del Instituto, quien se refirió a dos aspectos principales: la utilización del proyecto aerofotográfico para fines de análisis, investigación y planificación de las actividades rurales y urbanas. También formuló consideraciones sobre las razones por las cuales la CORFO creó este nuevo organismo.

DOS HERIDOS EN CHOQUE DE AUTOMOVIL.— Dos personas resultaron heridas ayer a las 5.50 de la madrugada, cuando un automóvil que se dirigía por calle Clave en dirección a Cochrane, se desvió del camino chocando contra una tienda, la "Reina del Pacífico". El conductor del automóvil, Luis García se encuentra detenido. El señor García tiene su domicilio en Santiago, y su acompañante de 23 años, Carmen Orellana, fue internada en la Asistencia Pública local.



LA CALERA. ENTREGA DE BIBLIOTECA.— Viterbo Cisternas, presidente del Sindicato Industrial Cemento Melón, de La Calera, hace uso de la palabra durante el acto en que esa agrupación gremial recibió de personas de la Embajada de los Estados Unidos una Biblioteca John Kennedy, que se aprecia a la derecha. Lo acompañan el tesorero del sindicato, Julio Padilla, y el Cura Parroco de La Calera.

Biblioteca J. Kennedy entregaron al sindicato de Cemento "Melón"

La ceremonia se efectuó el jueves pasado con asistencia de autoridades locales y representantes de la Embajada de Estados Unidos en nuestro país

LA CALERA.— A una cordial manifestación de solidaridad sindical dio lugar el acto de entrega de una Biblioteca John F. Kennedy al Sindicato Industrial Cemento Melón, realizada en la noche del jueves pasado. La ceremonia se efectuó en el teatro de dicha comunidad, en presencia de los dirigentes gremiales, de autoridades locales, de personas de la Embajada de los Estados Unidos, y de más de mil trabajadores de la planta de La Calera y sus familias. Procedieron a la entrega de la Biblioteca Thomas Walsh, Agregado del Trabajo de la Embajada de los Estados Unidos, y Benjamín Martín, Agregado de Informaciones Sindicales de esa representación.

En el discurso que pronunció al hacer entrega de la Biblioteca, el señor Martín, luego de destacar la importancia que el libro tiene para el bienestar del trabajador, subrayó que el objetivo de las Bibliotecas John Kennedy está inspirado en el deseo de contribuir por todos los medios a elevar el nivel cultural e informativo de la vida gremial en los países libres, junto con ser un sentido homenaje al hombre que comprendió la importancia de la función del trabajo, organizado dentro de la vida de una nación.

"Ansioso de alcanzar nuevas fronteras en los cambios sociales sin detenerse en el pasado —agregó el señor Martín— John Kennedy se ganó el derecho a que el movimiento obrero y el Gobierno de mi país patrocinaran, bajo su nombre, esta forma de colaboración mundial."

Después de formular votos por la prosperidad de Chile y de la América Latina, el señor Martín, luego de destacar la importancia que el libro tiene para el bienestar del trabajador, subrayó que el objetivo de las Bibliotecas John Kennedy está inspirado en el deseo de contribuir por todos los medios a elevar el nivel cultural e informativo de la vida gremial en los países libres, junto con ser un sentido homenaje al hombre que comprendió la importancia de la función del trabajo, organizado dentro de la vida de una nación.

El Hospital de Chillán será inaugurado hoy

CHILLAN.— El Ministerio de Salud recibió ayer en la mañana un radiograma, por el cual se informa que el Ministro de Salud, Carlos Rojas Villegas, y el Director del Servicio Nacional de Salud, doctor Alfredo Leonardo Bravo, se dirigieron desde Concepción a Chillán, a fin de inaugurar un auditorium, un Consultorio Externo y el Hospital de esta ciudad.

Dos Hospitales y un Consultorio Externo se inaugurarán en el Sur

Concurrirán a las ceremonias inaugurales el Ministro de Salud, doctor Francisco Rojas Villegas; el Director General del SNS, Dr. Alfredo Leonardo Bravo, y Temple Dick, representante de la Misión Económica de Estados Unidos

VALDIVIA.— El Consultorio Externo de la Población Gil de Castro de Valdivia, y el Hospital de Puerto Olay, construidos dentro del espíritu de la Alianza para el Progreso, serán inaugurados este fin de semana. A las ceremonias de inauguración concurrirán el Ministro de Salud, doctor Francisco Rojas Villegas; el Director General del Servicio Nacional de Salud, doctor Alfredo Leonardo Bravo; el representante de la Misión Económica de los Estados Unidos, señor Temple Dick; y el Gerente suplente de la Sociedad Constructora de Establecimientos Hospitalarios, señor Oscar Stolte.

HOY INAUGURAN EXPOSICION DE FLORES EN SAN ANTONIO

SAN ANTONIO.— Con un coctel que ofrecerá esta tarde a las autoridades e invitados especiales, el Club de Jardines, de este puerto abrirá al público su primera Exposición de Flores, que ha sido cuidadosamente preparada por comisiones integradas por dirigentes y socios. El escenario de esta muestra es el local del Casino de Oficiales de la Escuela de Ingenieros Militares, que tiene como marco el hermoso paisaje de Tejas Verdes, un balneario situado en el lugar denominado La Boca, donde el río se une a las aguas del mar y que es muy visitado por su agradable clima.

Previamente, a las 17.30 horas, se procederá a cortar la cinta tricolor, ceremonia que estará a cargo del Director de la Escuela de Ingenieros Militares, coronel don Alfonso Granada. Acto seguido, actuarán los jurados para discernir los premios, sirviéndose a continuación el coctel. La exposición será abierta al público a las 19 horas.

La presidenta del Club de Jardines de San Antonio-Barrancas-Lio-Lleo, Elisa Osorio de Suárez, ha tenido el honor de comentar a los presentes la valiosa cooperación del Director del establecimiento militar, coronel señor Granada, y del subdirector, teniente coronel Patricio Zúñiga, quienes han dado el máximo de facilidades para el mejor éxito del torneo.

Destacada participación tendrán en este evento cultural los clubes de Jardines de Viña del Mar, Santiago, Peñafiel, Talagante, Santo Domingo y San Antonio-Barrancas-Lio-Lleo, los cuales presentarán variedades de flores y arreglos que llamarán justamente la atención de los visitantes.

Actuarán como jurados reconocidos expertos de los clubes mencionados, cuya vención ha sido puesta a prueba en exposiciones anteriores y que será una garantía para los expositores en esta oportunidad.

Los premios consistirán en medallas de oro y plata, diplomas y objetos de arte. También se darán estímulos a los expositores juveniles e infantiles que se destaquen con sus aportes florales, pues han sido invitados a participar alumnos de escuelas y liceos.

En esta zona se dan en condiciones admirables rosas y claveles, existiendo gran número de cultivos, por lo que se estima que los envíos de

estas especies resultarán en la muestra que será inaugurada esta tarde y que finalizará mañana, día en que se entregarán las recompensas a los ganadores. (EL CORRESPONSAL.)

MUNICIPALIDAD DE QUINTA NORMAL Alcaldía-Secretaría

"En cumplimiento a lo dispuesto en el Art. 53º de la Constitución y "Urbanización, pongo en conocimiento de los interesados, que la I. Municipalidad, en sesión realizada el 8 de noviembre de 1963, acordó declarar de utilidad pública, para ser destinados a ampliación, plaza Benito Juárez y Piscina Municipal.— Los terrenos ubicados, al Norte calle Huérfanos al Sur Población existente y calle Nueva Imperial; al Oriente Población existente y calle Cruchaga Montt; al Poniente calle Barros Arana. Se hace la presente publicación para incorporar dicha área al Plano Regulador de la comuna. El plano respectivo queda a disposición de los interesados, en la Dirección de Obras Municipales, para conocimiento, consultas u objeciones a que haya lugar."

EL ALCALDE

Colegio Seminario celebró Semana del Niño



TALCA.— En el Estadio Fiscal de esta ciudad se realizó una tarde deportiva a cargo del Colegio Seminario de Talca, con motivo de la Semana del Niño. En el grabado, los equipos infantiles de primera y segunda serie.

PARTIDOS DE HOY POR TORNEO DE LA LIGA DE BABY FUTBOL

TALCA.— Recientemente se efectuó la reunión del Cuerpo de Delegados de la Liga de Baby-Fútbol de Talca con el objeto de proceder a la programación de los partidos correspondientes a esta semana por el Campeonato Oficial de este deporte; ellos son los siguientes:

SABADO 24 DE OCTUBRE DE 1964.— Cancha: Estadio Fiscal, No 1. Director de turno: Remigio Lora, 15.30 horas: 2ª Serie: Belgrano "C" con Ángela. Arbitro: G. Urrutia; 16.15. La Serie: Ángela con Banco de Chile. Arbitro: C. Alvear; 17.15. 1ª Serie: Calzados Alvear con Belgrano. Arbitro: Bco. Chile.

Cancha: Estadio Fiscal No 2. Director de turno: Luis Larra, 15.15 horas. 2ª Serie: Belgrano "B" con C. Alvear. Arbitro: Las Heras; 16.15. 2ª Serie: Las Heras con General Urrutia. Arbitro: Belgrano; 17.15. 1ª Serie: Las Heras con General Urrutia. Arbitro: Ángela.

Cancha: Blanco Encalada (Los Condores). Director de turno: Miguel Juanicota, 15.15 horas. 2ª Serie: Barrio Norte con Coop. Oriente. Arbitro: Servisalud; 16.15. 1ª Serie: Barrio Norte con Coop. Oriente. Arbitro: Blanco; 17.15. 1ª Serie: Blanco Encalada con Servisalud. Arbitro: B. Norte.

Cancha: Regimiento Chorrillos. Director de turno: Jaime Henríquez, 15.15 horas. 2ª Serie: Ministerio Agríc. con Estrella del Norte. Arbitro: Ferrer; 16.15. 1ª Serie: Ministerio Agríc. con Estrella del Norte. Arbitro: Chorrillo; 17.15. 1ª Serie: Chorrillos con Pobl. Ferroviaria. Arbitro: Ministerio.

Funerales del señor Carlos Gesswein M.

TALCA.— Con numeroso acompañamiento se realizaron en el día de ayer los funerales del señor Carlos Gesswein Meyer, vinculado a conocidas y respetables familias de esta ciudad, Santiago y Viña del Mar. El cortejo salió desde la Iglesia Catedral al Campesinato.

Trabajos en la Escuela Industrial



TALCA.— El día de la Recreación y el Deporte fue celebrado en la Escuela Industrial de Talca con diversos actos. En el grabado, alumnos realizan trabajos de hermosamiento del plantel.

POLLA DEL FUTBOL DE RANGERS

Patrocinada por diario LA NACION y Radio Minería de Talca y auspiciada por "Materiales para Construcción TIGERO"

La "Polla del Fútbol de Rangers" es patrocinada por el diario LA NACION y por RADIO MINERÍA de Talca, y auspiciada por MATERIALES PARA CONSTRUCCION TIGERO. Se realizará para todos los partidos que juegue RANGERS, en el Estadio Fiscal de Talca y en cualquiera otra cancha del país, por la competencia oficial de la Asociación Central de Fútbol, año 1964.

- BASES
1.- El lector debe llenar los espacios en blanco o línea de puntos del CUPON que publica LA NACION los días martes, miércoles, viernes y sábado de cada semana.
2.- El lector debe concursar dando respuesta a las siguientes alternativas:
a) ¿Qué equipo ganará el partido?
b) ¿Cuál será el resultado del encuentro expresado en goles?
c) ¿Qué jugador marcará el primer gol?
3.- Los CUPONES se reciben hasta las 12 del día, los sábados, en las Agencias del diario LA NACION, en Talca, 2 Oriente N.º 1032, y en RADIO MINERÍA, 1 Norte N.º 1075.
4.- Los premios serán tres:
a) Primer Premio, al concursante que acierte las tres alternativas, la suma de P\$ 50;
b) Segundo Premio, al concursante que acierte dos alternativas, la suma de P\$ 25;
c) Tercer Premio, al concursante que acierte una alternativa, cua-

Asamblea general tendrán padres y apoderados de Escuelas Primarias

Especialmente invitados concurrirán los parlamentarios regionales

TALCA.— Esta noche, a las 20 horas, en la sede del Colegio de Farmacéuticos de esta ciudad, se realizará la amplia reunión de padres y apoderados de las Escuelas Primarias, con el objeto de tratar todo lo relacionado con el problema de la falta de locales escolares en la comuna de Talca. La reunión ha sido organizada por el Centro Provincial, que preside el señor Jorge Acuña Parra, y se ha invitado en forma oficial a los parlamentarios de la zona y a las principales autoridades educacionales. El Centro Provincial presentará un temario, cuyas respuestas deberán correr por cuenta de la representación parlamentaria. Al término de la reunión se redactará un memorándum, que será puesto en conocimiento del Ministerio de Educación.

CONFERENCIA DE PRENSA OFRECIO CARRERAS A LA CHILENA HABRA EL DOMINGO 25

TALCA.— Al mediodía de ayer, en los salones del Hotel Amalfi, se realizó una conferencia de prensa de Rotary Club. En esa oportunidad, el presidente de la institución, señor Jaime Font, dio a conocer los pormenores de la celebración de la "Semana del Niño", que se iniciará el 2 de noviembre, y que finalizará el 8 del mismo mes. A la conferencia asistieron representantes de todos los órganos de difusión de esta ciudad.

MUNICIPALIDAD DE QUINTA NORMAL Alcaldía - Secretaría

"En cumplimiento a lo dispuesto en el Art. 550 de la Ordenanza General de Construcción y Urbanización, 1963, acordó declarar de utilidad pública, para ser destinados a ampliación, plaza Benito Juárez y Piscina Municipal. Los terrenos ubicados, al Norte calle Huérfanos, al Sur Población existente y calle Nueva Imperial; al Oriente Población existente y calle Crucnaga Montt; al Poniente calle Barros Arana.

Se hace la presente publicación para incorporar dicha área al Plano Regulador de la comuna.

El plano respectivo queda a disposición de los interesados, en la Dirección de Obras Municipales, para conocimiento, consultas u objeciones a que haya lugar.

EL ALCALDE

SERVICIO SEGURO SOCIAL ENAJENACION EN PUBLICA SUBASTA EN TALCA PREDIO AGRICOLA "RINCÓN DE LOS MAITENES", en camino a San Clemente. MINIMO REBAJADO A E° 65.000.

El día 29 de octubre en curso, a las 10 horas se verificará la subasta pública ante el Primer Juzgado Civil de Leñas de Talca, del terreno agrícola ubicado a 56 Kms. de la ciudad de Talca. Son 7 Hás. aproximadamente y cuenta con edificios y construcciones; agua de vertiente y del canal del Maule y planta propia de alumbrado. FORMA DE PAGO: Con 10% al contado, y el saldo, reajustable de conformidad a las disposiciones pertinentes del DFL 49, a 5 años plazo, en cuotas iguales, con 4% de interés anual y 12% en caso de mora. GARANTIA: Para participar en la subasta 10% del mínimo indicado, en dinero efectivo o depósito bancario en la Cuenta del Tribunal, en el Banco del Estado, o vale-vista bancario, o Póliza de Garantía. BASES y demás antecedentes, en Secretaría del Tribunal y Servicio de Seguro Social de Talca. En Santiago, calle Agustinas 1161, piso 5.º, Departamento Administración de Propiedades, lunes a viernes, de 13 a 17 horas, y sábados, de 9 a 12 horas. EL DIRECTOR GENERAL

Advertisement for 'Polla del Fútbol de Rangers' with details about the match between Rangers and Coquimbo Unido, including prize money and terms of participation.

Advertisement for 'Polla del Fútbol de Rangers' featuring a coupon for betting on the match between Rangers and Coquimbo Unido, with a prize of P\$ 50 for a correct prediction.



Regresó el Alcalde don José Fernández

TALCA.— En el día de ayer regresó a esta ciudad, desde la capital, el Alcalde de la comuna don José Fernández Llorens, quien gestionó en las esferas de Gobierno la solución de los más urgentes problemas de la comuna. Durante su ausencia fue subrogado por el primer regidor, don Guillermo Urzúa.

Intendente de Talca viajó a la capital

TALCA.— Viajó a la capital el Intendente de la provincia de Talca, don José Escobar Puccio. El representante del Ejecutivo fue llamado por el Ministerio del Interior, y su viaje se relaciona con la renuncia que deberá presentar antes de que asuma el nuevo Gobierno del señor Eduardo Frei Montalva. Durante su ausencia ha sido reemplazado por el Secretario-Abogado, señor Marcelo Cruz Fuenzalida.

RANGERS VIAJA HOY AL NORTE

TALCA.— En el automotor de las 7.15 horas de hoy viaja a la capital, para después seguir en avión a Coquimbo, el primer conjunto de Rangers, de Talca, que deberá enfrentar al representante de ese puerto, por el desarrollo de la competencia oficial del presente año. El entrenador del cuadro, Adolfo Rodríguez, dijo que no tenía problemas en la constitución del cuadro que jugará mañana, ya que no hay jugadores lesionados.

Jefe de DIRINCO realiza una jira

TALCA.— El Jefe Zonal de la Dirección Provincial de Industria y Comercio de esta ciudad, señor Luis Cubillos Toro, se encuentra realizando una jira por la zona de Curupio, con el objeto de comprobar si se cumplen las disposiciones emanadas del Ministerio de Economía.

HOY SE ENTREGAN PREDIOS DE LA HACIENDA MARIPOSA

TALCA.— Al mediodía de hoy se realizará, en la Hacienda Mariposa, en la comuna de San Clemente, provincia de Talca, la entrega de predios agrícolas, por parte de la Corporación de la Reforma Agraria. El acto será presidido por el Vicepresidente de la CORA, señor Eduardo Silva Pizarro, quien llegará acompañado de altos ejecutivos de ese organismo. Especialmente, se ha invitado al acto al Ministro de Agricultura, señor Ruy Barboza. El predio que hoy se entrega en forma oficial está subdividido en 342 parcelas, con 14.285 hectáreas, y 149 huertos familiares, con 305 hectáreas. La Hacienda tiene una superficie total de 34.832,30 hectáreas. La Hacienda está dividida en seis secciones: Mariposa, Corralones, Los Contes, Correl, una invernada y una Veranada. Los principales cultivos que realizan los parceleros son: trigo, arroz, cebada, porotos, papas, maíz de silo, viñas olivares y empastadas.

Selección de Básquetbol de Talca

TALCA.— Con motivo del aniversario de la Cruz Roja de Talca, se procedió a la entrega de premios a las series más destacadas. En el grabado aparece en primer lugar la señora Beatriz Zuñiga de Pinochet, presidenta honoraria, quien hace entrega del premio de cinco años a la señorita Alicia Aravena. Después, el Dr. Jorge Alvear procede a entregar el premio a la señora Nelly Collao de García. La señora María Ide Avarys entrega el premio de 10 años al Dr. Humberto Quintana. La señora Eliana Pérez de Morán recibe el premio de cinco años de parte del Dr. Humberto Quintana, y, finalmente, el Directorio de la Cruz Roja, que preside la señora María Ide.

PROGRAMA DE FUTBOL DE LA COMPETENCIA AMATEUR: TALCA

TALCA.— De bastante atracción es el programa que la Asociación de Fútbol Amateur de nuestra ciudad ha confeccionado para el domingo, por la continuación de su competencia oficial. Se ha programado en tres barrios de la ciudad, y es así como, en la cancha "Los Condores" se mide Juvenil Seminario con Santa Ana, en el preliminar, y Vanguardia Unida con Talca National, en el match de fondo. En el Barrio Sur de la Población Prado jugarán 13 de Septiembre con Daniel Vargas, con 4:18 de Septiembre, con 2: Daniel Vargas, con 2, y Santa Ana, con 1. Aparte de la atracción deportiva de la cartelera, la Asociación local acordó en su última sesión ir en beneficio del jugador del Deportivo Oriente Leoncio Castro Belmar (seleccionado también varias temporadas), que se encuentra hospitalizado debido a un accidente de trabajo. El día sábado, en "Los Condores", en 1ª y 2ª series, juegan 18 de Septiembre con Vanguardia Unida, a las 15.30 horas. En Concha Barros se celebran Deportivo Oriente con Daniel Vargas, también en estas mismas series y a la misma hora. En el Estadio "Marcos López Larraín", Sud-América y Talca National, el mismo día, en 1ª y 2ª series, desde las 15.30 horas. Por último, el día domingo en la mañana, las primeras y segundas series de Atlético Comercio con Juvenil Seminario jugarán a las 9.15 horas.



TALCA.— Conjunto seleccionado de básquetbol de Talca, que está participando en el Campeonato Nacional que se realiza en Valparaíso.

4) Automóviles, garajes y vehículos.

JEEP 1960 METALICO AMERICA... como nuevo vendos Santiago Concha 1807. A 231.

8) Arriendos Ofrecidos

CENTRAL ARRIENDO PIEZAS A... familia... 1309 (Entre Ejército y Vergera). A 231.

14) Estatutos y legales

PROPOSICIONES CONVENIO... AN... Quinto Juzgado Civil Mayor Cuan... Santiago, presentándose Alfonso...

9) Compraventas varias.

COLMENAS LANGSTROTT CERA... vendiendo Teléfono No 454529. Asesoría Técnica. A 231.

10) Construcción y sus materiales

PINTO CASAS REPARACIONES... general, interiores, exteriores. San Francisco 5833. A 231.

14) Estatutos y legales

QUINTO JUZGADO CIVIL CON... cedió posesión efectiva herencia...

14) Estatutos y legales

QUINTO JUZGADO CIVIL CON... cedió posesión efectiva herencia...

14) Estatutos y legales

QUINTO JUZGADO CIVIL CON... cedió posesión efectiva herencia...

14) Estatutos y legales

QUINTO JUZGADO CIVIL CON... cedió posesión efectiva herencia...

14) Estatutos y legales

QUINTO JUZGADO CIVIL CON... cedió posesión efectiva herencia...

14) Estatutos y legales

QUINTO JUZGADO CIVIL CON... cedió posesión efectiva herencia...

14) Estatutos y legales

QUINTO JUZGADO CIVIL CON... cedió posesión efectiva herencia...

14) Estatutos y legales

QUINTO JUZGADO CIVIL CON... cedió posesión efectiva herencia...

14) Estatutos y legales

QUINTO JUZGADO CIVIL CON... cedió posesión efectiva herencia...

14) Estatutos y legales

QUINTO JUZGADO CIVIL CON... cedió posesión efectiva herencia...

14) Estatutos y legales

QUINTO JUZGADO CIVIL CON... cedió posesión efectiva herencia...

14) Estatutos y legales

QUINTO JUZGADO CIVIL CON... cedió posesión efectiva herencia...

14) Estatutos y legales

QUINTO JUZGADO CIVIL CON... cedió posesión efectiva herencia...

14) Estatutos y legales

QUINTO JUZGADO CIVIL CON... cedió posesión efectiva herencia...

14) Estatutos y legales

QUINTO JUZGADO CIVIL CON... cedió posesión efectiva herencia...

14) Estatutos y legales

QUINTO JUZGADO CIVIL CON... cedió posesión efectiva herencia...

14) Estatutos y legales

QUINTO JUZGADO CIVIL CON... cedió posesión efectiva herencia...

14) Estatutos y legales

QUINTO JUZGADO CIVIL CON... cedió posesión efectiva herencia...

Escuelas Latino Americanas (ENSEÑANZA POR CORREO) Mándenos su nombre y dirección y recibirá GRATIS Y SIN COMPROMISO el libro GUÍA DE ENSEÑANZA de 68 páginas con los programas de los cursos que enseñamos por correo.

AL CEMENTERIO ¿DÓNDE VAS, PEDRO? ¿TE ESTÁS ELIGIENDO EL TERRENTO? CUCUTA

GUÍA PROFESIONAL MEDICOS, PEDICUROS, ABOGADOS, DENTISTAS, TRADUCTORES, OPTICA, PSICOLOGOS, MATRONAS, etc.

14) Estatutos y legales. HABIENDOSE EXTRAVIDADO Libro de cheques Banco de Chile... HABIENDOSE EXTRAVIDADO Libro de cheques Banco de Chile... HABIENDOSE EXTRAVIDADO Libro de cheques Banco de Chile...

53) Varios no clasificados. CECILIA MENTALITA EPIFANIA... PLANTILLAS ORTOPEDICAS... LA MINERVA FABRICA...

36) Ocupaciones buscan. EX AGRICULTOR Y COMERCIANTE... 40) Propiedades venden. VENDO CASA Y SITIO... 48) Remates y citaciones. REMATE - VIERNES 6 DE...

REMATO - VIERNES 6 DE... EN EL REMATE QUE EFECTUAR... CLINICA DENTAL CENTRAL... PROTESIS DENTALES, REPARACIONES... FÁBRICAS DIVERSAS. NOVIOS, COMPREN SUS ARGOLAS... 18) Instrucción y educación. ALTA COSTURA, MODAS, SACS...

Vertical text on the left margin: inches 1 2 3 4 5 6 7 8 9 10 11 12 13 14 15 16 17 18 19 20 21 22 23 24 25 26 27 28 29 30 31 32 33 34 35 36 37 38 39 40 41 42 43 44 45 46 47 48 49 50

Llama olímpica se apagará en Tokio

espera una concurrencia de 100 mil personas. — Después de 14 días de intenso trabajo, donde los miles de atletas, los turistas y los aficionados venidos de otras ciudades niponas, han dado a esta capital un colorido inolvidable, y donde se ha confundido la euforia de los vencedores con la amargura de aquellos que llegaron confiados en obtener un galardón, y que partirán sin ninguna medalla en su equipaje, se podrá terminar mañana a los famosos XVIII Juegos Olímpicos de la era moderna, que contaron esta vez con la participación de cerca de seis mil deportistas, que representaron a 88 países.

La reunión de mañana, que tendrá lugar en el Estadio Nacional de Tokio, en la que se espera un público de 100 mil personas, sólo consuela, aparte de la ceremonia de clausura, la prueba final de equitación que lleva el nombre de Gran Premio de Naciones, que sirve de broche a la Olimpiada. Esta competencia, la principal del torneo ecuestre, se hará en dos ruedas, una en la mañana y otra en la tarde, a las 13. La participación será individual y por equipos, defendiendo en aquella su título de campeón olímpico el italiano D. Di Tanco y el de conjunto los representantes de la equitación alemana.

Gran Premio de Naciones, prueba final de la Olimpiada alemana, que resultó primera en Roma con 465 faltas. Los jinetes de Estados Unidos, buenos vencedores en los Panamericanos de Sao Paulo, en 1963, tuvieron la pérdida de una de sus mejores cabalgaduras, lo que les resta su opción a un lugar de privilegio. Igual sucedió con el chileno Américo Simonetti, cuyo caballo El Gitano, con quien obtuvo ahora último segundos triunfos en el torneo realizado en Buenos Aires, Argentina, murió en el avión que lo condujo, a la vista de Tokio. Ahora proyecta montar en "Trago Amargo", un animal de mucha alzada y que se ha aclimatado bien en las praderas cercanas a Tokio.

Finalmente, una vez proclamados los vencedores del Gran Premio de Naciones, se procederá a realizar la ceremonia de clausura de los Juegos, que alcanzará, según manifiestan los miembros del Comité Organizador, tanta o más pompa que el acto de apertura realizado el sábado de este mes en el mismo Estadio. Junto con apagar la llama olímpica, que ha iluminado las 14 jornadas, se procederá a arriar la bandera de los cinco anillos y el acto culminará en el instante que quede en manos de los dirigentes del deporte de México país que será sede de la Olimpiada de 1968.



EL ÚNICO TRIUNFO.— La primera y única victoria que logró el boxeo chileno en Tokio fue la de Guillermo Salinas, cuando enfrentó a Lahcen Ahidoun, de Marruecos, a quien batió por abandono en el tercer round. En el GRABADO, el peleador marroquí cae a la lona tocado por un golpe de Salinas.

OCCURRIDO EN EL PENULTIMO DIA: Hungría, campeón olímpico de fútbol al vencer a Checoslovaquia 2 a 1

TOKIO 23 (UPI).— Por Mike Hughes.— Hoy fue practicamente el último día de competiciones olímpicas—sólo la resta mañana la prueba de salto—y la Unión Soviética se adjudicó 39 medallas, de ellas de oro, tres. Los soviéticos, gracias a sus siete finalistas de boxeo, y a la actuación de sus gimnastas, se aseguraron la primicia en la suma total de medallas, ya que obtuvieron 96 contra 90 de los Estados Unidos. Sólo quedan por adjudicarse dos medallas de oro, correspondiente de saltos, que tendrá lugar mañana, antes de la ceremonia de clausura.

Polonia ganó sus tres medallas de oro en pugilismo, siempre a expensas de los soviéticos; Japón obtuvo dos medallas doradas en Gimnasia, y sus jugadoras de Voleibol, campeonas mundiales, respondieron a sus antecedentes, derrotando en la final a las soviéticas, en tres sets.

Italia se llevó dos medallas de oro en boxeo, y una de plata en Esgrima, en la competición de sable por equipos.

En el encuentro final de fútbol, Hungría venció a Checoslovaquia por dos a uno, juzgando ambos equipos el mejor fútbol que se viera en el torneo.

Los Estados Unidos pasaron un rápido mal rato ante los basquetbolistas rusos, en el juego decisivo que finalmente ganaron 73 a 59. Al promediar el primer tiempo, los soviéticos iban adelante pero luego, Joe Calwell y Lucius Jackson, condujeron a los norteamericanos a la victoria.

Rusia se llevó tres medallas de oro y dos de plata en pugilismo, y dos de oro, cuatro de plata, y una de bronce, en gimnasia; y la de oro en esgrima, sable por equipos, donde derrotó en la final a Italia por 9 a 6, los soviéticos también obtuvieron la medalla de oro de voleibol masculino, derrotando en la final a Checoslovaquia.

La otra medalla de oro de los Estados Unidos, fue la del peso pesado Joe Frazier en pugilismo. Tanto Floyd Patterson como Cassius Clay fueron anteriormente campeones olímpicos, pero ambos, en la categoría inmediata inferior: medio pesado.

En gimnasia, Vera Caslavská ganó su tercera medalla de oro, y obtuvo además una de plata, en una competición por equipos, totalizando cuatro.

Rusia había concebido la esperanza de llevarse siete títulos de boxeo, estableciendo un nuevo récord, pero perdió los de pesos liviano, welter liviano, welter y medio pesado (los tres primeros con Polonia), y ganó los de pluma y mediano.

BASQUETBOL OLIMPICO: LA VICTORIA DE BRASIL SOBRE PUERTO RICO CONVIRTIÓ A LA VILLA EN "SAMBA"

TOKIO 23. — (UPI). — La victoria de Brasil de la Olimpiada Olímpica de Bronce, en el juego de básquetbol, en el que el equipo brasileño de la Olimpiada ganó a Puerto Rico por 76 a 60, en un partido que se convirtió en un espectáculo de "samba" y de "abrazos".

Brasil repitió su desempeño de ayer y derrotó en el match final a Puerto Rico por 76 a 60, en un partido que se convirtió en un espectáculo de "samba" y de "abrazos".

Brasil repitió su desempeño de ayer y derrotó en el match final a Puerto Rico por 76 a 60, en un partido que se convirtió en un espectáculo de "samba" y de "abrazos".

Brasil repitió su desempeño de ayer y derrotó en el match final a Puerto Rico por 76 a 60, en un partido que se convirtió en un espectáculo de "samba" y de "abrazos".

Brasil repitió su desempeño de ayer y derrotó en el match final a Puerto Rico por 76 a 60, en un partido que se convirtió en un espectáculo de "samba" y de "abrazos".

36 medallas de oro ha obtenido USA y 30 Unión Soviética

TOKIO 23 (UPI).— Luego de las competiciones de hoy, y faltando sólo disputar mañana la prueba de saltos de equitación, Estados Unidos se ha asegurado la primicia en medallas olímpicas de oro, con un total de 36, contra 30 de la Unión Soviética.

El total de medallas conquistadas es el siguiente:

PAIS	O.	P.	B.	Total
EE. UU.	36	28	28	90
U. R. S. S.	30	31	35	96
Japón	16	5	8	29
Italia	10	10	6	26
Hungría	10	7	5	22
Alemania	9	21	18	48
Polonia	7	6	10	23
Australia	6	2	10	18
Checoslovaquia	5	6	3	14
Gran Bretaña	4	12	17	33
Bulgaria	3	5	2	10
Finlandia	3	0	2	5
N. Zelanda	3	0	2	5
Rumania	2	4	6	12
Holanda	2	4	4	10
Turquía	2	3	1	6
Suecia	2	2	4	8
Dinamarca	2	1	3	6
Yugoslavia	2	1	2	5
Bélgica	2	0	1	3
Canadá	1	2	1	4
Suiza	1	2	1	4
Etiopía	1	0	1	2
Bahamas	1	0	1	2
India	1	0	1	2
Francia	0	7	6	13
Corea	0	2	1	3
Trinidad-Tobago	0	1	2	3
Túnez	0	1	1	2
Cuba	0	1	1	2
Argentina	0	1	1	2
Pakistán	0	1	1	2
Filipinas	0	1	1	2
Irán	0	0	2	2
Irlanda	0	0	1	1
Kenya	0	0	1	1
México	0	0	1	1
Brasil	0	0	1	1
Ghana	0	0	1	1
Nigeria	0	0	1	1
Uruguay	0	0	1	1
TOTAL	161	165	172	498

FUTBOLERIAS

Dificultades entre Fernández y la UC

Francisco Fernández, arquero de Universidad Católica, fue comunicado por el club cruzado, que con esta noticia se pretende pertenecer al plantel. Esto, pese a que tiene contrato vigente hasta fines de 1965. En un principio se había llegado al acuerdo de reestructurarlo su contrato hasta fines del año en curso, y ello Fernández lo había aceptado siempre, cuando se le entregara su pase en blanco al término de la temporada. Pero con la medida tomada todo acuerdo sobre cualquier base quedó deshecho.

Ante esta situación, Francisco Fernández consultó a la Asociación Central sobre su caso, en el aspecto reglamentario. En razón a que U. Católica no le había dado la terminación del contrato de Fernández no han sido dadas a conocer por la U. Católica. La versión de la noticia que entregamos fue dada por el propio Fernández.

APARECIÓ REVISTA "ASCENSO" Salto a la circulación la revista "Ascenso", que viene a llenar una sentida aspiración de los clubes militantes de la Segunda División. Con material abundante y muy bien impreso, trae en su portada a los jugadores más destacados de los clubes militantes en la Segunda División, mientras que en la contraportada viene el colorido equipo de Trasandino.

Los aficionados pueden solicitar la revista "Ascenso" en los respectivos clubes. En lo que a la revista se refiere, están a su disposición en Municipal, U. Tecnica, Dertia y San Bernardo.

MUCHOS LESIONADOS EN FERROBADMINTON Aumenta la lista de lesionados en el apropiado equipo de Ferrobadminton. Acedo y Durán se agregan los nombres de Ríos, Valenzuela y Ledesma. El entrenador, Oscar Fuentetaja, está indolente. La mente, apremiado ante tanta adversidad, aunque es posible que alguno de los jugadores mencionados puedan actuar en el match con la mañana del domingo, el último examen médico, para descartarlos o incluirlos. Los jugadores se concentraron ayer en Las Verónicas para su importante encuentro frente al elenco nortino.

AUDAX EN MILLAHUE EN MILLAHUE se concentró Audax Italiano para su match con San Luis. Están en condiciones de reaparecer en el cuadro verde J. Pérez y Vargas. Por lo menos ya reintegrarse al equipo. Pedro Fumaroni y Gentilini todavía tienen para rato.

TOKIO 23. — (UPI). — Australia venció a Japón por 64 a 57 en su último partido del Torneo Olímpico de Básquetbol, adjudicándose el noveno puesto en la competencia. El primer tiempo favoreció a los australianos, 30 a 29.



HOMBRE-GOL de Wanderers es Ricardo Cabrera.

MAGALLANES-GREEN CROSS Y UNION-WANDERERS PARTEN ESTA NOCHE CON LA 26a. FECHA

De no actuar Ampuero, sería reemplazado por Toro, en el equipo albiceleste. — A las 19 horas comenzará el programa en el Estadio Santa Laura

En el Estadio Santa Laura comenzará esta noche la 26a. fecha del Campeonato Profesional de Fútbol de la división de honor, con un programa doble, en el que participarán equipos ubicados en lugares secundarios de la tabla. En el match preliminar, que comenzará a las 19 horas, se enfrentarán Magallanes y Green Cross. Los albiceleste, que tienen 22 puntos, van ubicados en el 12.º puesto y vienen de perder ante U. de Chile. Los greencrossinos, con 24 puntos, están ubicados en el 11.º lugar, y empataron en la fecha reciente con Audax.

Es muy difícil que pueda actuar Ampuero en Magallanes, debido a que lo afecta un malestar intestinal. En su reemplazo ingresará Toro. Y, por otra parte, seguirá ausente Yávar, ya que aún no pende el castigo que tiene pendiente. En Green Cross, es probable que Czollak reemplazará a Maturana en la defensa. Las probables alineaciones de los equipos preliminaristas son las siguientes:

UNION ESPAÑOLA (28 puntos): Nitsche; Avendaño, Carrasco y Rodríguez; Cortés y Parra; Ramírez, F. Landá, H. Leizaola, Triarte y Cruz.

WANDERERS (30 puntos): Velásquez; Valentini, R. Sánchez y Acevedo; Salinas y Cantatorre; Torres, Haroldo, Álvarez, Cabrera y Hoffmann.

NUBLENSE-LUIS CRUZ Adelantaron para esta tarde, su compromiso de la fecha, con San Luis de Magallanes, con 30 puntos.

El cuadro hispano no anuncia modificaciones, y probablemente en el elenco porteo tampoco las haya. De tal modo que las posibles alineaciones de los equipos serán las siguientes:

UNION ESPAÑOLA (28 puntos): Nitsche; Avendaño, Carrasco y Rodríguez; Cortés y Parra; Ramírez, F. Landá, H. Leizaola, Triarte y Cruz.

WANDERERS (30 puntos): Velásquez; Valentini, R. Sánchez y Acevedo; Salinas y Cantatorre; Torres, Haroldo, Álvarez, Cabrera y Hoffmann.

NUBLENSE-LUIS CRUZ Adelantaron para esta tarde, su compromiso de la fecha, con San Luis de Magallanes, con 30 puntos.

El cuadro hispano no anuncia modificaciones, y probablemente en el elenco porteo tampoco las haya. De tal modo que las posibles alineaciones de los equipos serán las siguientes:

UNION ESPAÑOLA (28 puntos): Nitsche; Avendaño, Carrasco y Rodríguez; Cortés y Parra; Ramírez, F. Landá, H. Leizaola, Triarte y Cruz.

WANDERERS (30 puntos): Velásquez; Valentini, R. Sánchez y Acevedo; Salinas y Cantatorre; Torres, Haroldo, Álvarez, Cabrera y Hoffmann.

NUBLENSE-LUIS CRUZ Adelantaron para esta tarde, su compromiso de la fecha, con San Luis de Magallanes, con 30 puntos.

El cuadro hispano no anuncia modificaciones, y probablemente en el elenco porteo tampoco las haya. De tal modo que las posibles alineaciones de los equipos serán las siguientes:

UNION ESPAÑOLA (28 puntos): Nitsche; Avendaño, Carrasco y Rodríguez; Cortés y Parra; Ramírez, F. Landá, H. Leizaola, Triarte y Cruz.

WANDERERS (30 puntos): Velásquez; Valentini, R. Sánchez y Acevedo; Salinas y Cantatorre; Torres, Haroldo, Álvarez, Cabrera y Hoffmann.

NUBLENSE-LUIS CRUZ Adelantaron para esta tarde, su compromiso de la fecha, con San Luis de Magallanes, con 30 puntos.

El cuadro hispano no anuncia modificaciones, y probablemente en el elenco porteo tampoco las haya. De tal modo que las posibles alineaciones de los equipos serán las siguientes:

UNION ESPAÑOLA (28 puntos): Nitsche; Avendaño, Carrasco y Rodríguez; Cortés y Parra; Ramírez, F. Landá, H. Leizaola, Triarte y Cruz.

WANDERERS (30 puntos): Velásquez; Valentini, R. Sánchez y Acevedo; Salinas y Cantatorre; Torres, Haroldo, Álvarez, Cabrera y Hoffmann.

NUBLENSE-LUIS CRUZ Adelantaron para esta tarde, su compromiso de la fecha, con San Luis de Magallanes, con 30 puntos.

TRES TITULOS CONSIGUIÓ BOXEO POLACO EN TOKIO

TOKIO 23 (UPI).— Joe Frazier, de los Estados Unidos, ganó esta noche la medalla de oro de boxeo peso pesado, al derrotar por puntos en el encuentro final, al alemán Hans Huber.

TOKIO 23 (UPI).— El pugilista polaco de peso liviano, Jozef Grudzien, obtuvo esta noche el título olímpico de su categoría, al derrotar por puntos al soviético Vellikton Baranikov.

Los cinco jurados se pronunciaron en favor de Grudzien.

TOKIO 23 (UPI).— El pugilista polaco Jerzy Kuliel obtuvo esta noche la medalla de oro de la categoría welter liviano, al derrotar por puntos al soviético Eugene Froylov.

TOKIO 23 (UPI).— Dos nuevas medallas de oro se adjudicaron esta noche boxeadores de la Unión Soviética. En peso mediano, Valery Popenchenko derrotó por knockout técnico a Emil Schülz, de Alemania.

En peso mediano liviano (71 kg.), Boris Lagutin venció por puntos a Joseph Gonzales, de Francia.

TOKIO 23 (UPI).— El pugilista polaco Marian Kasprzyk, de la categoría welter (67 kg.), venció esta noche por puntos, en el combate final, al soviético Richardas Tamulis.

La victoria de Kasprzyk, que le brindó la medalla de oro, fue obtenida por decisión dividida.

TOKIO 23 (UPI).— El pugilista soviético Stanislav Stephaskin se adjudicó la medalla de oro de la categoría peso pluma, al vencer esta noche, por decisión dividida, a Anthony Villanueva, de las Filipinas.

Tres jueces se pronunciaron por Stephaskin y dos por su rival.

El título olímpico de peso mosca correspondió a Fernando Azorín, italiano, quien en el combate final venció por puntos al polaco Artur Olech.

La decisión fue también dividida, recibiendo el ganador cuatro de los cinco votos.

En peso gallo, Japón ganó su primera medalla de oro olímpica de boxeo cuando Takao Sakurai se impuso al coreano Shin Cho Chung, por knockout técnico, al minuto 18 segundos de la segunda vuelta.

TOKIO 23 (UPI).— Cosimo Pinton, pugilista italiano de peso medio pesado, dio a su país la segunda medalla de oro de boxeo, al derrotar esta noche al soviético Alexey Kiseliyov.

Pinton consiguió el triunfo por decisión dividida, de cuatro jurados contra uno.

El resto de la jornada de ascenso, se cumplirá de acuerdo a lo establecido, o sea, mañana domingo.

HOY Y MAÑANA: Stade Francais y U. de Chile organizan torneos atléticos

Esta tarde, a las 15 horas, se da comienzo, en el Estadio Francés, al Torneo Atlético Interclubes, denominado "Pierre de Coubertin", que organiza, para cerrar la temporada, de atletismo colegial, la rama respectiva del club galo.

Mañana domingo, en jornada matinal, se realizará la segunda y última etapa de la competencia, en la que actuarán damitas y varones de los establecimientos particulares de Santiago, en un certamen en el que habrá sólo premios para los ganadores individuales de los tres primeros puestos de cada prueba, sin puntaje por equipos.

Los competidores han sido divididos, por edades, en cuatro categorías para cada sexo. El programa de la primera etapa, a realizarse en la tarde de hoy, es el siguiente:

HOY SABADO, 15 horas: 70 metros vallas superior, damas; salto largo superior, damas; lanzamiento disco, varones; superior; salto alto, damas, infantil; 110 metros vallas, va-

rones superior; 80 metros vallas, varones; lanzamiento bala, varones superior; salto alto, damas, intermedia; 1.000 metros superior, varones; 80 metros planos, varones, intermedia, series; 80 metros planos, damas superior, series; lanzamiento jabalina, damas, final; 100 metros planos, series, varones superior; bala, intermedia, varones; 60 metros planos, damas, intermedia, series.

CAMPEONATO JUVENIL "ENRIQUE MELKONIAN" Por su parte la rama de atletismo de Universidad de Chile, efectuará desde las 14.30 horas, en el Estadio del Instituto de Educación Física en honor del que fuera gran atleta Enrique Melkonian, actual Cónsul de Chile en Alemania.

Esta competencia, sólo para atletas juveniles, se cumplirá también en dos etapas, la segunda de las cuales será mañana en el mismo Estadio desde las 9 horas.

Todos los atletas participantes, estarán clasificados en categorías y tiene un nutrido número de pruebas, como se aprecia en el siguiente programa:

SABADO 24.— 14.30 horas: 80 metros vallas, Inter. Damas, Garrocha, Prep. Inf., bala Sup., damas; alto Prep. Inf., damas; disco Inf., Inter., varones.

80 metros vallas, Inter., varones; disco Sup. Inter., damas.

80 metros vallas Sup., damas; alto Prep. Inf., varones.

60 metros vallas Inf., varones; largo Sup., damas; bala Inf., varones.

110 metros vallas Sup., varones.

100 Sup., Inter., damas; 100 intermedia varones; largo Prep. damas y varones.

100 superior varones; largo superior damas.

80 planos intermedia damas; alto intermedia damas.

50 preparatoria damas; largo superior varones; bala infantiles damas.

400 superior varones; alto intermedia varones.

800 superior damas.

3.000 superior intermedia, varones.

800 sup. intern., varones.

LOS ARBITROS

Los árbitros que se indican conforme a sorteo efectuado en la sede de la Asociación Central, controlarán los encuentros que por los torneos de fútbol de primera y 2.ª divisiones se disputarán entre hoy y mañana:

DIVISION DE HONOR: Magallanes con G. Cross, Carlos Valdés; U. Española con Wanderers, Rafael Hormazábal; Ferrobadminton con La Serena, Claudio Vicuña; Audax Italiano con San Luis, Jorge Cruz;

zati; Coquimbo con Rangers, José L. Silva; Everton con Palestino, Domingo Massaro; San Felipe con Santiago Morning, Hernán Silva; U. Calera con Colo Colo, Sergio Bustamante.

SEGUNDA DIVISION: Nublense con Luis Cruz, Sergio Altermann; Iberia con Ovalle, Hugo Álvarez; San Bernardo con O'Higgins, Pablo Zarkadas; Trasandino con Temuco, Mario Lara; San Antonio con Colchagua, Luis Orcoz; y Lister Rossel con Municipal, Víctor Aeloiza.

Rodeo Oficial de Maipú CON TORIL

24 - 25 - 26 OCTUBRE

Participan los mejores jinetes de Chile. LOCAL: Medialuna Estadio Municipal.

Juan Martínez F. C. reaparece de nuevo

Esta tarde comienza, nuevamente, sus actividades deportivas el Deportivo Juan Martínez F. C. luego de permanecer en receso durante tres meses. Es así como sus dos equipos adultos se miden en disputa de un balón con el Club Unión Panamericana, en el Estadio San Miguel.

El encuentro empezará a jugarse a las 15 horas, en la cancha N.º 2. La movilización que se puede tomar es la siguiente: Micros 56, Ovalle-Negrete, Población Alessandri, y Micro 56, San Nicolás.

EL ASCENSO QUERE JUGAR LOS MIÉRCOLES Los delegados de los clubes de ascenso, especialmente los de la capital, propusieron una modificación reglamentaria a las bases del torneo a objeto que los encuentros oficiales en que participan los equipos capitales se disputen los días miércoles. Esto, ante la posibilidad de obtener una mejor recaudación, ya que en

Con el adelanto de la dirección de Colo, y el regreso de Hugo Tassara, se anticipa la vuelta de Enrique Hormazábal al elenco albo. Como se sabe, el próximo lunes, en un encuentro que se disputará a las 15 horas, se verá la decisión de volver a la dirección de Colo Colo, y el martes toma el control del cuadro.

Con el adelanto de la dirección de Colo, y el regreso de Hugo Tassara, se anticipa la vuelta de Enrique Hormazábal al elenco albo. Como se sabe, el próximo lunes, en un encuentro que se disputará a las 15 horas, se verá la decisión de volver a la dirección de Colo Colo, y el martes toma el control del cuadro.

Con el adelanto de la dirección de Colo, y el regreso de Hugo Tassara, se anticipa la vuelta de Enrique Hormazábal al elenco albo. Como se sabe, el próximo lunes, en un encuentro que se disputará a las 15 horas, se verá la decisión de volver a la dirección de Colo Colo, y el martes toma el control del cuadro.

Con el adelanto de la dirección de Colo, y el regreso de Hugo Tassara, se anticipa la vuelta de Enrique Hormazábal al elenco albo. Como se sabe, el próximo lunes, en un encuentro que se disputará a las 15 horas, se verá la decisión de volver a la dirección de Colo Colo, y el martes toma el control del cuadro.

Con el adelanto de la dirección de Colo, y el regreso de Hugo Tassara, se anticipa la vuelta de Enrique Hormazábal al elenco albo. Como se sabe, el próximo lunes, en un encuentro que se disputará a las 15 horas, se verá la decisión de volver a la dirección de Colo Colo, y el martes toma el control del cuadro.

Con el adelanto de la dirección de Colo, y el regreso de Hugo Tassara, se anticipa la vuelta de Enrique Hormazábal al elenco albo. Como se sabe, el próximo lunes, en un encuentro que se disputará a las 15 horas, se verá la decisión de volver a la dirección de Colo Colo, y el martes toma el control del cuadro.

Con el adelanto de la dirección de Colo, y el regreso de Hugo Tassara, se anticipa la vuelta de Enrique Hormazábal al elenco albo. Como se sabe, el próximo lunes, en un encuentro que se disputará a las 15 horas, se verá la decisión de volver a la dirección de Colo Colo, y el martes toma el control del cuadro.

Con el adelanto de la dirección de Colo, y el regreso de Hugo Tassara, se anticipa la vuelta de Enrique Hormazábal al elenco albo. Como se sabe, el próximo lunes, en un encuentro que se disputará a las 15 horas, se verá la decisión de volver a la dirección de Colo Colo, y el martes toma el control del cuadro.

Con el adelanto de la dirección de Colo, y el regreso de Hugo Tassara, se anticipa la vuelta de Enrique Hormazábal al elenco albo. Como se sabe, el próximo lunes, en un encuentro que se disputará a las 15 horas, se verá la decisión de volver a la dirección de Colo Colo, y el martes toma el control del cuadro.

Con el adelanto de la dirección de Colo, y el regreso de Hugo Tassara, se anticipa la vuelta de Enrique Hormazábal al elenco albo. Como se sabe, el próximo lunes, en un encuentro que se disputará a las 15 horas, se verá la decisión de volver a la dirección de Colo Colo, y el martes toma el control del cuadro.

Con el adelanto de la dirección de Colo, y el regreso de Hugo Tassara, se anticipa la vuelta de Enrique Hormazábal al elenco albo. Como se sabe, el próximo lunes, en un encuentro que se disputará a las 15 horas, se verá la decisión de volver a la dirección de Colo Colo, y el martes toma el control del cuadro.

Con el adelanto de la dirección de Colo, y el regreso de Hugo Tassara, se anticipa la vuelta de Enrique Hormazábal al elenco albo. Como se sabe, el próximo lunes, en un encuentro que se disputará a las 15 horas, se verá la decisión de volver a la dirección de Colo Colo, y el martes toma el control del cuadro.

Con el adelanto de la dirección de Colo, y el regreso de Hugo Tassara, se anticipa la vuelta de Enrique Hormazábal al elenco albo. Como se sabe, el próximo lunes, en un encuentro que se disputará a las 15 horas, se verá la decisión de volver a la dirección de Colo Colo, y el martes toma el control del cuadro.

Con el adelanto de la dirección de Colo, y el regreso de Hugo Tassara, se anticipa la vuelta de Enrique Hormazábal al elenco albo. Como se sabe, el próximo lunes, en un encuentro que se disputará a las 15 horas, se verá la decisión de volver a la dirección de Colo Colo, y el martes toma el control del cuadro.

PRUEBAS PARA FONDISTAS:

Maratón de los Barrios y Circuito "Raul Inostroza"

Adicional prueba que organiza el Club Suplementarios y Revista "Visión", será sobre 12 kilómetros por las calles del centro de Santiago. — La sociedad de las competencias la organiza Club Atlántida para "Viejos Fondistas". — Manuel Plaza dará la partida

Mañana, a las 15.30 horas, se realizará la tradicional prueba maratón de los barrios, organizada por el Club Deportivo "Visión", denominada "Maratón de los Barrios", sobre un recorrido de 12 kilómetros por las calles del centro de Santiago. En esta oportunidad, la prueba será organizada por el Club Atlántida para "Viejos Fondistas".

La prueba de los barrios se realizará a las 15.30 horas, en un recorrido de 12 kilómetros por las calles del centro de Santiago. La prueba será organizada por el Club Atlántida para "Viejos Fondistas".

48 volantes actuarán mañana en prueba de regularidad

Se realizó el sorteo de los volantes para la prueba de regularidad denominada Gran Premio de los Volantes, que se realizará mañana en el Club de Emulsores de la Ciudad de Santiago. La prueba será organizada por el Club de Emulsores de la Ciudad de Santiago.

Campeonato de los Medios de Difusión

Se continúa por los octavos finales el Campeonato de los Medios de Difusión, organizado por el Centro Deportivo "LA NACION". La prueba se realizará mañana en el Club de Emulsores de la Ciudad de Santiago.

IMPUESTO A LA RENTA

Se avisa a los señores Contribuyentes que en el presente mes de octubre corresponde pagar en las Tesorerías Comunes del país, la tercera cuota del Impuesto a la Renta Enrolado en las categorías primera, segunda (Profesiones o ocupaciones lucrativas), adicional y global complementario.

Estos pagos pueden efectuarse, también, por correspondencia, remitiendo cheques cruzados o vale-vistas bancarios extendidos a la orden de los respectivos Tesoreros por los valores exactos que figuran en los Roles y despachados por cartas certificadas, por lo menos con tres días de anticipación al vencimiento del plazo, que termina el día 31 de octubre en curso, a fin de que esos impuestos se ingresen dentro del período legal, porque de lo contrario devengan intereses penales.

SE SOLICITA A LOS SEÑORES CONTRIBUYENTES QUE NO POSTERGUEN SUS PAGOS PARA LOS ÚLTIMOS DÍAS DEL PLAZO, CON EL OBJETO QUE SE EVITEN LAS MOLESTIAS QUE INEVITABLEMENTE, OCASIONAN LAS AGLOMERACIONES.



JUGARAN ESTA TARDE. — Aver llegó a Santiago el conjunto de rugby del Club Universitario de Mendoza, que esta tarde enfrentará en el Country Club a Green Cross, de la capital. Este será el match preliminar de la reunión internacional, cuyo partido básico, lo protagonizarán Belgrano de Buenos Aires y Country Club. (Foto Cerrillos.)

FUTBOL CADETES: Iberia enfrenta a Univ. Católica

En disputa de la 7a. fecha de la 2a. Rueda del Campeonato Oficial de Fútbol de Plantel Cadetes, se enfrentan los siguientes clubes: Estadio U. Católica; U. Católica con Iberia; Estadio Colo Colo; Colo Colo con Audax Italiano; Estadio Ferrobádminton; N.º 1; Ferrobádminton con Palestino; Estadio Recoleta; U. de Chile con U. Tecnológica; Estadio Santa Laura; N.º 1 y 2; Unión Española con Santiago Morning; Estadio Green Cross; Estadio Nacional; N.º 8; Wanderers con Everton; Estadio Nacional; N.º 9; Magallanes con Deportivo Municipal; Estadio Nacional; N.º 10; Wanderers con Everton; Estadio Nacional; N.º 11; Magallanes con Deportivo Municipal.

RUGBY INTERNACIONAL: Country Club enfrentará a Belgrano de Buenos Aires

El partido se jugará esta tarde en la cancha del Country Club. — En el preliminar, Universitario, de Mendoza, tendrá como oponente al cuadro de Green Cross.

Su segunda y última presentación en Chile, cumplirá esta tarde en la cancha del Country Club, el equipo argentino de rugby, Belgrano, quien tendrá como oponente, al elenco del Country Club, que es el actual campeón chileno.

El MATCH DE FONDO. El partido estelar de la reunión, ofrece incuestionable interés, ya que se podrá apreciar la capacidad del campeón chileno, como también la calidad que dejó en evidencia el conjunto argentino en su debut, oportunidad en la que expone una notable armonía colectiva, ganó sin aprietos a un combinado local por 33 a 13.

El match de fondo comenzará a las 17 horas y los cuadros formarán probablemente así: Belgrano; Villamiel, De Las Carreras, Cornelle, Rossati, Elizagaray, Forrester, Gómez Aparicio, Anari, Tahler, Camión, Ellsworth, C. O. Le Gradin, Lucchetti y Arancodo. Country Club: M. Barriga, Duggan, L. Barriga, Brandt, A. Leontic, Montecónico, Armas.

GOLF AMATEUR: Camilo Pizarro, con 75 gross, encabeza Copa "Air France"

El campeonato proseguirá esta tarde en la cancha del Club Sport Francais.

Se disputaron en la tarde de ayer los 18 hoyos iniciales del campeonato de Golf del Club Sport Francais, categoría varones, por la "Copa Air France", evento que logró registrarse hasta 40 jugadores de handicap hasta 15. Tras las primeras alternativas, del citado torneo, se facilitó advertir dos ubicaciones muy plausibles: Camilo Pizarro, encabeza la clasificación scratch con 75 gross, y Jorge Guzmán, encabeza el grupo de jugadores con handicap, con un estimativo 64 neto. Ambos se han ubicado en forma meritoria y clara ventaja. Pizarro, en efecto, supera por tres golpes a Francisco Condon, en tanto que Guzmán tiene a su favor 5 golpes sobre Pizarro. En la serie superior, Guillermo Quintana quedó tercero con 79 gross, seguido de Veldivieso, Kappés, Astaburuga y Galeno. Eduardo jugó el club dueño de casa que está tercero con 79 neto. Eduardo jugó el club dueño de casa que está tercero con 79 neto. Eduardo jugó el club dueño de casa que está tercero con 79 neto.

100 MILLAS SE CORREN MAÑANA EN PEÑUELAS

Esta tradicional prueba cuenta con la cifra record de 143 motociclistas inscritos. — Este evento deportivo es organizado por el Valparaíso Moto Club.

Mañana se disputará en el Autódromo de Peñuelas, las "100 Millas Nacionales" de motociclismo. Esta prueba que se realiza bajo el control del Valparaíso Moto Club, contará además con la colaboración de la Asociación de Volantes de Valparaíso y Viña del Mar.

El jueves recién pasado se cerraron las inscripciones, con la cifra record de 143 motociclistas, quienes tomarán parte a través de cuatro competencias.

Ya han anunciado su presencia delegaciones de Talca, Curicó, San Javier, Parral, San Bernardo, Santiago, Calera, Quilpué, Viña del Mar, Quintero e Iquique.

Esta tradicional prueba motociclista se disputa ya, en su 17a. edición y cuenta con el auspicio de la Municipalidad de Valparaíso, quien la realiza en homenaje a la prensa y radio de Santiago y Valparaíso.

El programa es el siguiente: 9.30 horas: Partida desde la Intendencia de la prueba de regularidad automovilística Valparaíso - Limache - Autódromo.

11.30 horas: Llegada de la carrera de regularidad. 14.30 horas: 15 Millas Motos F. I. de 125 cc. (Trofeo Diario La Estrella). 14.30 horas: 20 Millas Motos Mec. Hac. de 175 cc. Trofeo El Diario Ilustrado. 15.30 horas: 15 Millas Motonetas 175 cc. Trofeo diario La Unión.

15.30 horas: 50 Millas Motos Fuerza Libre de hasta 500 cc. Trofeo diario El Mercurio de Santiago y Valparaíso. (En esta prueba el corredor que puntee en las primeras 25 millas, se adjudicará el Trofeo "Rugby" de los Motores de Emisoras Chilena Nuevo Mundo de Santiago.)

16.20 horas: Actos oficiales y entrega de premios. 16.30 horas: 4 vueltas autofordistas de 1929 al 31. 16.50 horas: 2 series cruzadas de Standard de automovilismo. 17.30 horas: 20 vueltas para turismo carretera (fórmula chilena).

LA ETAPA DE HOY. — La segunda rueda de la competencia de golf por la "Copa Air France", se comenzará a jugar a las 13 horas, en las canchas del Club Sport Francais. Las finales de mañana, a las 10 horas, se desarrollarán en la mañana y tarde. Inmediatamente de finalizado el torneo y conocidos los resultados, se procederá a la distribución de los premios en el Club House de la entidad golf. El gerente general de Air France en Chile, don Marcos Van Klidon, realizará la entrega de las Copas Air France, durante un coctel que ofrecerá a los

BOXEO AL DIA

EN CONCEPCION, EL 7 DE NOVIEMBRE, PELEARAN D. RUBIO Y JOSE RIOS

El presidente de la Asociación de Concepción, acualmente en nuestra capital, Daniel Kotliarenko, ha iniciado activas gestiones, con el fin de llevar a efecto en la ciudad penquista una temporada profesional, mientras dure el receso del Teatro Caupulicán.

A raíz de estas gestiones es muy posible, que el 7 de noviembre se inicie esta temporada, con una velada de cierta atracción en cuyo combate básico, se enfrentarán Domingo Rubio y el argentino José Ríos. Se completará la velada, con otros combates de profesionales y algunas peleas entre aficionados de la zona.

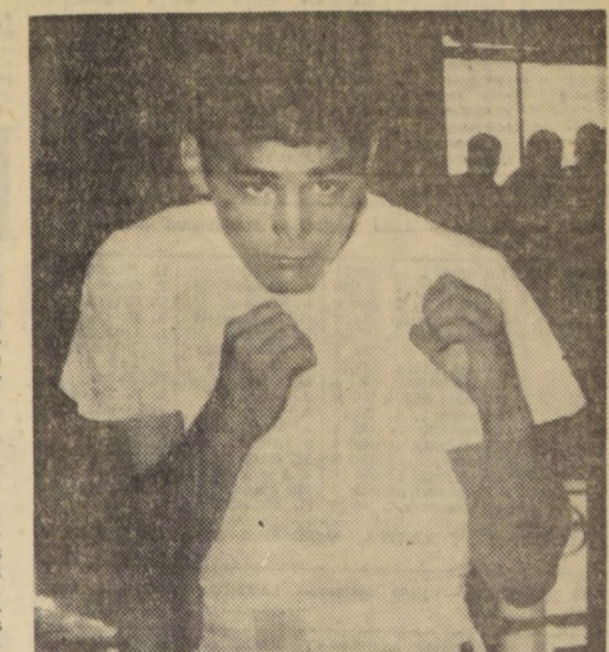

DOMINGO RUBIO. — En el Gimnasio Lord Cochrane, de Concepción, peleará el 7 de noviembre con el argentino José Ríos.

SE INAUGURA HOY GIMNASIO LORD COCHRANE DE CONCEPCION

Con una velada en la que actuarán cuatro peleadores aficionados de Concepción, se inaugurará esta noche en Concepción, el Gimnasio del Club Lord Cochrane de dicha ciudad.

En la reunión, se enfrentarán el primero y último, peso pesado del Club Yatur, quien enfrentará a Alejandro Ortal del Club Roberto Ovalle de Penco, y que es muy probable integre el equipo penquista en el próximo Campeonato Nacional. Además pelearán: Alejandro Díaz y Manuel Guzmán, mediano y el primero y liviano el segundo, ambos campeones de novicios de Santiago y cuyos rivales serán Ulises Durán y Luis Ravanal, respectivamente.

CAMPEONATO NACIONAL. — A las noticias que ya hemos dado, respecto al próximo campeonato nacional de aficionados, que se realizará el 11 de noviembre, agregamos ahora que las asociaciones de provincias deben estar en Santiago el 9 a más tardar y que ese mismo día deben estar ya firmadas las inscripciones de todos los aficionados que intervendrán en el torneo.

Paralelo al campeonato se efectuará un curso de árbitros, el cual será dictado por el juez Carlos Díaz y por los miembros de la Federación: Octavio Avilvin y Rafael Nahmias.

PROBLEMA RACIAL. — NUEVA YORK, 23 (UPI). — El pugilista mexicano Gaspar Ortega está en Nueva York esperando que el Gobierno sudamericano decida que ha de hacer con respecto a su solicitud de visa.

El problema se planteó debido a que alguien en África del Sur lanzó una campaña publicitaria que resultó ser un verdadero "bumerang". El propósito de la campaña era atraer a más público presentando a Ortega como "El indio mexicano", y de inmediato el Gobierno sudamericano tomó cartas en el asunto y decidió no concederle el visado de pasaporte a Ortega para su pelea con el campeón de la categoría welter de Sudáfrica, Willie Loudek.

Ortega es, efectivamente, nieto de un indio de la tribu de los apotecas, que vivían en la región de Huajuacala. Los indígenas apotecas, creadores de la portentosa cultura que aun hoy

NACIONAL JUVENIL DE FUTBOL: ARICA, AHORA EN SU CANCHA, PUEDE TOMARSE EL DESQUITE ANTE CALAMA

Por la tercera rueda de la etapa de eliminatorias del Campeonato Nacional Juvenil de Fútbol, se disputarán mañana, en diversas canchas del país, los siguientes encuentros:

Arica con Calama, Antofagasta con Tocopilla, La Serena con Coquimbo, Santa Inés con O'Higgins, Barón con Viña del Mar, Concón con San Felipe, Villa Alemana con Quilota, José Velásquez con Santiago, Melipilla con San Antonio, Maipú con Peñafiel, La Cisterna con San Bernardo, Puente Alto con Ñuñoa, L. Franco con Recoleta, Rengo con Graneros, San Javier con Cauquenes, Schwager con Tomé, Chiguayante con Naval, Temuco con Valdivia y Puerto Montt con La Unión. Los equipos mencionados en primer término harán de local.

HOY EN LA EXPOSICION

15.30 a 17.30 Hrs. Concurso de Tiro a Gallo
18.00 Hrs. Concurso de Nuevos conjuntos Artísticos
19.00 Hrs. Show gigante

Luciano Galleguillos con Sergio Inostroza, Oscar Arriagada y su conjunto electrónico, Kimbo Martínez (Cómico-Parodista), Palmena Pizarro, Ginette Acevedo, Luis Dimas y sus Twister, Yvonia Infantas y los Cándores (Gran concurso de cuecas entre el público asistente)

Movilización ininterrumpida de Micros y Liebres. Trenes cada 40 minutos desde las 9 de la mañana hasta las 12 de la noche de Estación Alameda.

LA ETAPA DE HOY. — La segunda rueda de la competencia de golf por la "Copa Air France", se comenzará a jugar a las 13 horas, en las canchas del Club Sport Francais. Las finales de mañana, a las 10 horas, se desarrollarán en la mañana y tarde. Inmediatamente de finalizado el torneo y conocidos los resultados, se procederá a la distribución de los premios en el Club House de la entidad golf. El gerente general de Air France en Chile, don Marcos Van Klidon, realizará la entrega de las Copas Air France, durante un coctel que ofrecerá a los

Hipódromo Chile

Domingo 25 de octubre de 1964

PRIMERA CARRERA - 1.200 metros - Décimotercera serie - A las 7.45 horas.

12-5-14	1 Musulmán	55.16	E. Peña	P. Fuentes
10-3-3	2 Esar	54.9	V. Ubbila	H. Gasmuri
11-2	3 Bazar	54.9	G. Fernández	C. Rivera
12-6	4 Dulce Noche	54.5	E. González	O. Becerra
11-11	5 Marisol	54.10	M. Ramírez	T. Herrera
9-12	6 Tarass	54.1	V. Bravo	D. Madariaga
5-7	7 Mirandita	54.1	C. Calvo	A. Lab
12	8 Virtuosa	54.14	A. Díaz	M. Valenzuela
10-12	9 Trepelo	53.2	N. González	A. Carrero
14-3-9	10 Rinalda	53.13	A. Parra	S. Alamos
16-11-11	11 Llaneta	52.15	S. Escudero	M. Aranda
9-13-10-6	12 B. Durmiente	50.12	H. Arancibia	N. Peraltá
11-5	13 Apavichado	49.8	J. Baeza	J. Salas
10-10-10	14 Marty	48.11	O. 2.º Castillo	A. Donati
10-9-0	15 Operia	48.6	J. Eguen	E. Beuzenberg
6-12-14-8	16 Esperia	46.7	Hugo Pilar	I. Duque

CONTRATIEMPOS: OPERIA.

SEGUNDA CARRERA - 1.200 metros - Duodécima serie - A las 8.15 horas.

Resparece	1 Amette	55.11	H. Salas	D. Sandoval
Resparece	2 Pericles	54.16	R. Pavez	F. Olave
13-14-10	3 Ofelita	53.8	L. Muñoz	C. Rivera
Resparece	4 Don Basilio	53.8	E. Hermosilla	A. H. García
2-3-9-1	5 Liberada	53.15	L. Hevia	L. Guajardo
3-1-5	6 Cosenza	52.7	R. Madariaga	P. Briones
4-7-13-8	7 Doña Clara	51.1	D. Cerda	A. Lab
11-6-4	8 M. Rinalda	51.1	J. Amestelly	H. Parra
2-4-7-6	9 Trepelo	51.13	A. Díaz	L. E. Toledo
15-15-11	10 Rinalda	50.8	J. Martínez	E. Castro
10-7-2-3	11 Pancho	50.8	S. Allende	H. Yáñez
10-12	12 Jacamara	50.4	M. Carú	L. Contreras
14-14	13 Maraña	50.8	M. Carú	H. Salas
10-6	14 L. Smog	49.3	M. Plaza	R. Peraltá
Resparece	15 Marty	48.11	O. 2.º Castillo	A. Donati
7-10-12	16 Raspadura	49.10	G. Meneses	M. Rendic

CONTRATIEMPOS: MI RANITA, JACAMARA, MARAÑA y RASPA DURA.

TERCERA CARRERA - 1.200 metros - Undécima serie - A las 8.30 horas.

9-9-3	1 Galanteo	53.10	L. Hevia	L. Guajardo
3	2 Monocle	54.6	R. Madariaga	J. H. Medina
15-10-12	3 G. del Carmen	54.7	J. García	M. Aranda
11-14-4	4 Indomable	53.11	O. Hermosilla	A. Muñoz
5-1-12	5 Impasable	52.5	E. López	O. López
6	6 Charada	52.5	G. Jorquera	S. Gajardo
7-2-4	7 Waitari	52.3	B. García	E. Becar
9-10-13	8 Corsi	51.8	R. Torres	R. Torres
12-6-8	9 Nunchu	52.2	B. Campos	M. Rendic
10-13-12-4	10 Lardaro	51.13	M. Yáñez	M. Rendic
10-7-2	11 Primavera	51.12	M. Plaza	J. Bernal
6-8	12 Chapalita	51.3	M. Plaza	L. Contreras
7-11-13-9	13 Lardaran	51.4	M. Torres	R. Peraltá
5-2	14 Rubén	51.9	J. Amestelly	P. Briones
14	15 Don Pez	50.16	S. Allende	H. Yáñez
3-3-7-8	16 Don Marcos	50.14	E. González	A. Lab

CONTRATIEMPOS: GUADALUPE DEL CARMEN, IMPASABLE y CORSI.

CUARTA CARRERA - 1.500 metros - A las 9 horas - Condicional

Resparece	1 Calificada	54.1	J. Duarte	C. Covarrubias
4-5c	2 Chere Amie	54.11	B. García	E. Becar
10-6c	3 Mostacera	54.2	F. Venegas	J. Posadas
15-17c	4 Chicotera	54.16	K. Navia	R. Rivera
6-5	5 Demandada	54.4	A. González	H. Seta
2-3-5	6 Fine Opal	54.8	J. Amestelly	E. Soala
6-8	7 Fraternidad	54.14	J. Martínez	E. M. Baeza
12-7c-13	8 Guay	54.6	M. Soto	A. Abarcá
8	9 Maisonnette	54.3	J. Barrios	R. Bernal G.
4-2	10 Mauritania	54.13	J. Meneses	F. Gasmuri
2-2-5	11 Osuna	54.8	B. Campos	E. Caceres
4	12 Resoluta	54.13	R. Madariaga	O. Jara
5-3	13 Sidarta	54.7	M. Plaza	N. Peraltá
14-8-5	14 Sun Reina	54.17	M. Campos	L. Contreras
7c-9c	15 Tundra	54.3	B. Campos	D. Torres
5-2	16 Turf Fire	54.10	V. Ubbila	H. Gasmuri
8-9	17 Turfente	54.12	J. Cañete	A. Pettit

CONTRATIEMPOS: MOSTACERA, GUASITA, MELINA y OSUNA.

QUINTA CARRERA - 1.200 metros - A las 9.30 horas - 10a. Serie - (Primera Válida para la Apuesta Doble).

13-12c-3	1 Kerville	54.11	E. Soto	M. Muñoz
13-2-7	2 Reotis	54.11	D. Cerda	M. Velarde
10c-1	3 Seclio	54.6	E. Naranjo	R. Parra
10-3-4-3	4 Aguilca	53.16	N. CORRE	C. Rivera
6	5 Aneco	53.7	F. Toro	M. Norambuie
2-3-3	6 Conatido	53.7	F. Toro	M. Norambuie
9-8c-3	7 Luana	53.13	R. Jaque	E. Rodríguez
7c-9c-2c	8 Petulaca	53.8	B. Campos	F. Chomencro
10-13-2	9 A. Bennett	52.12	G. Meneses	A. Amaro
11	10 Mofa	52.14	L. García	A. Amaro
6-3	11 Almendral	51.15	E. González	O. Jara
14-8-5	12 Carmozán	51.6	M. Plaza	A. H. García
7-1	13 Amenzadora	51.1	J. Martínez	R. Pérez
16-3c	14 Pretoria	51.5	G. Jorquera	S. González
13-6c	15 Ubaldo	51.2	S. Allende	H. Yáñez

CONTRATIEMPOS: KERVILLE, MOFA y ALMENDRAL.

SEXTA CARRERA - 1.200 metros - A las 10 horas - 9a. Serie - (Segunda Válida para la Apuesta Doble).

Debutante	1 Gambattista	61.4	V. Bravo	A. Valenzuela
8	2 Amical	54.15	R. Jaque	P. Valderrama
6-3-1-3	3 Sun Ren	54.5	J. Toro	R. Rabello
NO CORRE	4 T. Fuentes	54.12	NO CORRE	J. Chomencro
Resparece	5 T. Fuentes	54.12	NO CORRE	F. Baricevic
Resparece	6 Gonzalzo	53.10	L. García	F. Galleguillos
8-6c	7 Mimoso	53.9	E. Soto	E. Inda S.
5-8-4	8 Monacal	53.16	E. Guajardo	N. Peraltá
Resparece	9 Guay	54.6	M. Soto	A. Amaro
Resparece	10 Tomasio	53.2	M. Torres	R. Peraltá
10	11 Ballantain	52.3	A. Salas	M. Velarde
7-7-6	12 Holandesa	52.13	B. García	J. Vial
8	13 Francis	52.14	E. Naranjo	R. Parra
10-14	14 Salsita	52.8	H. Pilar	I. Duque
13-7c-10c-5	15 Saeta	51.7	A. Díaz	F. Castro
12c	16 Rufucano	51.1	O. Castillo	F. Gasmuri

CONTRATIEMPOS: SUN REN, MIMOSO, TOMASITO y GAETA.

SEPTIMA CARRERA - 1.200 metros - 2a. serie - A las 10.30 horas - (Primera válida para la Primera Apuesta Triple).

1-5-1-1	1 Gaucho	57.14	J. Martínez	J. Castro R.
5-3-7-7	2 Calerano	56.3	H. Salas	H. Jara
6v-6v-2v-2v	3 Grand Conde	56.10	A. González	H. Jara
7	4 Atropello	56.6	R. Madariaga	H. Jara
4c-7c-9	5 Hamurabi	55.8	J. García	A. Sepúlveda
Resparece	6 Hereje	55.4	J. Barrios	G. de la Cerda
3-2	7 Artillero	54.15	H. Gasteo	J. Troya
10c	8 Bizantino	54.9	E. Guajardo	P. Bagú
Resparece	9 Turfazo	53.1	B. Campos	R. Rabello
10-13-9	10 Cuncumen	53.11	J. Toro	M. Aranda
Resparece	11 Ahorra Si	48.2	A. Salas	J. Santos
9-11-14	12 Big Winner	48.13	J. Duarte	T. Herrera
3-1	13 Meteoro	48.11	G. Meneses	F. Gasmuri
3-4	14 Brochazo	47.15	H. Gasteo	C. Muñoz G.
2-1-2	15 Novellón	46.5	S. Escudero	J. Suárez

CONTRATIEMPOS: CALERANO, NOBLE, ATROPELLO, CUNCUMEN, AHORRA SI y BROCHAZO.

OCTAVA CARRERA - 1.800 metros - Clásico - A las 11 horas.

4c	1 Secoya	58.6	E. Araya	J. B. Argagnon
1v	2 Lontananza	58.11	S. Azócar	E. Alcántara
10-9-7	3 Estumada	59.0	F. Meneses	J. Inda
4-8-4	4 Mal Pagá	54.7	J. Martínez	L. A. García
10-5	5 Mantagua	50.5	S. Vera	J. Melero
6-10-6	6 Caluga	50.6	P. Briones	P. Briones
2c-3c-2c	7 Chicoca	48.2	H. C. Pilar	C. Muñoz G.
2c	8 Espada	48.7	E. González	C. Muñoz G.
2-7-17-4c	9 Loredana	48.11	J. M. Aravena	A. Balleza
8-11	10 Brochazo	48.11	J. Amestelly	F. Gasmuri
8-11	11 Tequeña	48.10	G. Meneses	F. Gasmuri

CONTRATIEMPOS: LOREDANA y TAKU.

NOVENA CARRERA - 1.200 metros - 8a. serie - A las 11.35 horas - (Segunda válida para la Primera Apuesta Triple).

Debutante	1 Homero	61.9	C. Moreno	D. Torres
2-3-4-3	2 Cantahor	54.15	J. Madariaga	H. Gasteo
10c-12-8	3 Cantahor	54.2	J. Martínez	R. Pérez
10-13-5	4 Espacitada	54.7	J. Amestelly	A. López
15-14	5 Epsom Lady	54.7	J. Parra	E. Vodanovic
Resparece	6 Brochazo	54.14	C. Astorga	G. Sarmiento
3-2-8-1	7 R. imson	51.11	S. Alcaldé	C. Rivera
Resparece	8 Sierra Fuerte	52.1	B. García	J. B. Castro
9-13-12	9 Sierra Fuerte	52.14	J. Latorre	J. Muñoz E.
2-2-5	10 Alazán	52.13	M. Plaza	N. Peraltá
10c-1	11 Tameli	52.5	J. Toro	F. Olave
10c-1	12 Concha	51.8	E. Soto	A. Carrero
13-7	13 Don Sata	51.1	A. Salas	M. Velarde
9-9-9-4	14 Eglipho	51.5	J. Barrios	L. E. Toledo
Resparece	15 Mengano	51.2	S. Azócar	E. González
6-2-7-12c	16 Sun Lord	51.6	M. Torres	R. Peraltá

CONTRATIEMPOS: EPSOM LADY, SIERRA FUERTE y SUN LORD.

DÉCIMA CARRERA - 1.200 metros - 7a. serie - A las 12.10 horas - (Tercera válida para la Primera Apuesta Triple).

9-13-11c-5	1 D. Panchita	54.15	M. Ramírez	T. Herrera
14c	2 Me Gusta	54.4	R. Madariaga	R. Pérez
10c	3 Negal	54.9	I. Sandoval	J. Zúñiga
6-12	4 Ocelada	54.3	R. Montoya	E. Becar
12-8	5 Versallesca	54.12	B. Campos	A. López
6-8	6 Rapa	53.7	J. García	G. de la Ceida
NO CORRE	7 B. Roja	53.7	E. Soto	A. Luna Q.
14-10-12	8 Kiebo	53.11	NO CORRE	A. Ramírez
Resparece	9 Kiebo	53.8	M. Plaza	J. Bernal
4-6-12	10 C. Dara	52.10	J. Barrios	J. Troya
1-1-5	11 O. Negro	52.14	J. M. Aravena	M. Rendic
Resparece	12 Pic Pic	52.2	H. Gasteo	A. Carrero
1-6-2-4	13 R. Sili	52.6	R. Jaque	P. Valderrama
1-1-1-2	14 Falco	52.5	L. Hevia	L. A. Orellana
5c	15 Mono Fox	52.3	J. Martínez	A. Vodanovic

CONTRATIEMPOS: BARBA ROJA, CARRERA, PIC PIC y FALCO.

PRESUNTOS FAVORITOS (Hipódromo Chile)

LA NACION	1a. Carrera	2a. Carrera	3a. Carrera	4a. Carrera	5a. Carrera	6a. Carrera	7a. Carrera	8a. Carrera	9a. Carrera	10a. Carrera	11a. Carrera	12a. Carrera	13a. Carrera	14a. Carrera
	Rinalda Apavichado	Liberada Cosenza	Rubén Primavera Waitari	T. Fire Resoluta Mauritana	Amenazadora Petulanca Alguacil	Gaeta Monacal Salinita	Gauchocho, Brochazo Artillero	Mantagua Chicoca Secoya	Tameli Alazán Eglipho	Falco Me Gusta D. Panchita	Moderno Refleco F. Laine	Pomona, Navel Satuma	D. Pega Pidora Repaso	M. Aranda
JOHN TIMBA	Esar Apavichado	Cosenza Panchito T. Sky	Rubén Primavera Charada	T. Fire Ch. Amie Mauritana	Consentido Seclio J. Bennet	S. Ren Monacal Holandesa	Gauchocho Brochazo Novelón	Secoya Mantagua Caluga	Renal Robinson Cantahor	Compleja M. Gusta	Moderno Hémérico Redeco	Navel Pomona S. Listo	Pudorosa O. de Aguil Frigorífico	M. Aranda
GOLPE	Rinalda Apavichado	Liberada Panchito Mi Ranita	Rubén Nunchu Indomable	Resoluta F. Opal Mauritana	Seclio Almendral Amenazadora	S. Ren Ballantain Salinita	Gauchocho Brochazo Meteoro	Secoya Chicoca Mal Pagá	Renal Robinson Eglipho	Pic Pic Me Gusta Falco	Refocho Espojón J.	Pomona Selecciones Navel	Pudorosa O. de Aguil Batuca Senato Ojo de Aguil	M. Aranda
LA HIPICA	Rinalda Esar Apavichado	Pamello Mi Ranita Cosenza	Rubén Monocle Primavera	Oruna Resoluta Melina	Consentido Amenazadora Alguacil	Sun Ren Monacal Mimoso	Gauchocho Brochazo Meteoro	Secoya Chicoca Secoya	Tameli Alazán Mengano	Pic Pic Me Gusta	Moderno Refleco F. Laine	Pomona Navel	Banan Pomona Galaxia	M. Aranda
Favorito de Prensa	Rinalda	Liberada	Rubén	T. Fire	Consentido	Sun Ren	Gauchocho	Secoya	Tameli	Pic Pic	Moderno	Pomona	Pudorosa	M. Aranda

PARAMO se lució en su apronte final

Pasó 800 metros en 47 segundos 2 quintos, demostrando que está en excelente training. - Yumbel trabajó a voluntad

En la pista del Hipódromo Chile hubo mucho interés en los trabajos finales de PARAMO y Yumbel, los dos créditos palmeos que actuarán en "El Ensayo". Así aprontaron:

PARAMO: A las 7.40 de la mañana, y bajo la dirección de F. Toro, trabajó el tres años a Gregory Peck e ingresó a la PÁRAMO. Lo hizo acompañado de Gregory Peck, al que montó Santiago Véliz. Ambos ejemplares arrancaron desde el poste de los 800 metros, viéndose unos seis cuerpos atrás a PARAMO. Los primeros 400 metros, los cubrieron en 47 segundos 2 quintos, registrando 3/5 para 800 metros. Hay que hacer notar que el pupilo de J. Suárez sólo fue exigido en las últimas distancias. Después de su apronte fue pesado en la romana antigua, registrando un peso físico de 466 kilos.



VENTURADO, el pupilo de Juan Cavieres Acevedo, llevará la monta de Pedro Ulloa, toda una garantía de eficiencia para los grandes clásicos.

YUMBEL: Era las 8.30 de la mañana cuando YUMBEL, inició su cotejo. E Araya estaba en sus lomos y lo acompañó en su ejercicio, ROGACIANO, al que condujo V. Barra. Desde el poste de los 1.000 metros iniciaron ambos animales el apronte y cuando los relojes marcaron los siguientes parciales: primeros 200 metros en 12; primeros 400 en 24.2/5; primeros 500 metros en 30.2/5; últimos 500 metros en 32.5/5 en 12.1/5. Al igual que PARAMO, Yumbel trabajó a voluntad y sólo se le exigió en los últimos metros. La pista a esa hora estaba liviana y regada. Su entrenador E. Cáceres, no gusta mucho de pesar a sus pupilos, pero cree que el hijo de Soupeí llegará a la carrera con un peso físico aproximado de 450 a 452 kilos.

CARLOS PEZO vuelve a actuar mañana, después de un obligado descanso. Es el líder en el Club Hípico.

A ARTAGNAN RAMIREZ LE GUSTA PROBIIDAD

UNA ENCUESTA EN LA PALMA

Una rápida encuesta realizada por LA NACION en la pista palmeña dio como favorito abrumador a MAPORAL. Aunque los profesionales de La Palma, aún recuerdan el resonante triunfo de su "representante", PAR DE ASES, el "Duque Maporal", este año, dan como favorito al hijo de Calificado. Pero muchos, que no desean irse contra la línea, insinúan para segundo a PARAMO, el pensionista de J. Suárez, que para ellos estará antes que YUMBEL. Este fue el resultado de nuestra encuesta:

- Artagnan Ramirez:** Probiidad, Maporal, Yumbel, Páramo.
- A. Sepulveda: Maporal, Malhoa, Yumbel, Gollywo.
 - A. Vodanovic: Maporal, Venturado, Malhoa, Páramo.
 - J. Santos: Maporal, Venturado, Páramo.
 - G. Avila: Maporal, Yumbel, Páramo, Gollywo.
 - D. Miranda: Maporal, Yumbel, Páramo, Gollywo.
 - J. Suárez: Páramo, Maporal, Venturado, Malhoa.
 - R. Villa: Maporal, Yumbel, Venturado, Páramo.
 - H. González: Maporal, Yumbel, Probiidad, Venturado.
 - R. Bernal G.: Maporal, Yumbel, Gollywo, Malhoa.
 - J. H. Medina: Maporal, Yumbel, Venturado, Páramo.
 - C. Rivera: Maporal, Yumbel, Venturado, Páramo.
 - O. Jara: Maporal, Páramo, Yumbel, Probiidad.
 - F. Gasmuri: Maporal, Páramo, Yumbel, Malhoa.
 - E. Cáceres: Maporal, Yumbel, Páramo, Venturado.
 - E. Rodríguez: Yumbel, Maporal, Venturado, Páramo.
 - F. Castro: Maporal, Páramo, Venturado, Yumbel.
 - H. Miranda: Maporal, Yumbel, Páramo, Venturado.

UNDECIMA CARRERA - 1.200 metros - 5a. serie - A las 12.45 horas - 3a. serie - (Primera válida para la Segunda Apuesta Triple).

4-6	1 Petit Gris	57.1	A. Díaz	F. Olave
6-3-6	2 Espoña	56.8	R. Montoya	J. Salas
Resparece	3 Ben Casey	54.11	N. González	J. Castro R.
11	4 Novai	53.9	B. García	J. Vial
13-9c-5	5 R. Babi	53.8	F. Galleguillos	P. Galleguillos
1-9-7	6 Sendero	52.2	E. Naranjo	A. Pettit
3-4-5-2	7 Cuyano	52.16	L. Muñoz	G. Pérez
1-1	8 Moderno	52.1	H. Pilar	R. Bernal G.
1-7-3-1	9 Refeco	51.4	J. Martínez	C. Castro
4-10-7	10 Blackmoor	50.14	J. Barrios	L. E. Toledo
12-9-4-6	11 F. Laine	50.8	J. Amest	

CLUB HIPICO

Domingo 25 de octubre de 1964

PRESUNTOS FAVORITOS (Club Hípico)

Table with 13 columns representing different races (1a. Carrera to 13a. Carrera) and various horse names and jockeys listed under each.

Maporal: un training insuperable

Pasó 800 metros en 48" 45 con un final de 12" 35. - También trabajaron Venturado, Kurt y Probidad



Maporal en un momento de su entrenamiento.

Y vimos en su último cotejo a MAPORAL. Lo realizo en la arena del Club Hípico - en la mañana de ayer - a las 7 horas y 20 minutos.

Los primeros 200 metros los recorrió en 12 segundos. Primeros 400 metros en 24 segundos. Primeros 600 metros en 36 segundos y 5, finalizando los 800 metros en 48 segundos y 45. Los últimos 200 metros en 12 segundos y 35.



Maporal en un momento de su entrenamiento.

VENTURADO MUY TEMPRANO. - El "tres años" que se movió más temprano fue VENTURADO. Bajo la dirección de su entrenador, Juan Cavieres Acevedo, anotó 50 segundos para 800 metros, con un final de 12 segundos y 35.

TAMBIEN EL PORTENO. - El líder de la estadística, Guillermo Sarmiento, también estuvo en la pista con su pupilo KURT. Lo hizo anotar marca en 1.000 metros. Para el kilómetro, el hijo de Klapp señaló 1 minuto y 5 segundos, bajo la dirección de Carlos Astorga. Últimos 200 metros, en 13 segundos.

PROBIDAD CON R. MADARIAGA. - Dirigida por Ricardo BIDA, pasó 800 metros. Anotó una distancia 51 segundos con un final de 13 segundos.

NO CORREN

Los siguientes se han registrado para reunión de mañana en ambos hipódromos. QUINTA CARRERA. - (4) Alcañal, Dolores grupas. SEXTA CARRERA. - (4) Tres Puntos, Gladiadora mano izquierda. DECIMA CARRERA. - (8) Cereza, Artista caros. DUODECIMA CARRERA. - (15) Baman, Tenocitis mano izquierda. CLUB HIPICO. PRIMERA CARRERA. - (1a.) Montpellier, De oficio. (5) Deleite, De oficio. (6a.) Monte Patria, De oficio. (8a.) Monicón, De oficio. SEXTA CARRERA. - (8) Articuladora, Estomatitis aguda.

DUDOSA ACTUACION DE "CHIAROSCURO"

NO SE LE VIO EN LA PISTA EN LA MAÑANA DE AYER. No vimos en la pista al "tres años" CHIAROSCURO, uno de los anotados en el premio "El Ensayo". Interrogamos a su entrenador, José Miguel Baeza, y esta fue nuestra conversación. - ¿Que le sucede a Chiaroscuro que no se le ha visto por la pista...? - Nada grave. - ¿Se puede decir que no corre...? - Usédes preguntan mucho. - ¿Nos ha de perdonar, señor Baeza; pero es nuestro

Pillanlelún quedó listo

Muy bueno su apronte sobre 800 metros en que señaló 48 segundos y quinto. PILLANLELÚN, buena cotejando en muy buena forma para su presentación próxima en el Premio "Paddock". Montado por Héctor Pilar, se movió en 800 metros, anotando los siguientes parciales: primeros 200 metros en 12 segundos, primeros 400 metros en 23 segundos y 45; primeros 600 metros en 35 segundos y 45, y primeros 800 metros, en 48 segundos y 12 segundos y 25. Otros cotejos para el "Paddock Stakes": EXTREMADO, Carlos Pezoa, en 50; últimos 200 en 12 3/5. QUERONQUE, Pedro Ulla, en 50 4/5; últimos 200 en 12 4/5. Y OTROS APRONTES (400 metros): NISO, José M. Aravena, en 24 1/5; repitió en 24. SALAZAR, Renato Montoya, en 24 4/5. SINEUS, Sergio Vera, en 24. ESPADA, aprendiz, en 23 4/5. DINDINA, Galvarino Jorquera, en 24 3/5. ANSIADO, Carlos Astorga, en 31. AL PASAR, Luis Merchant, en 31. DECIMOTERCERA CARRERA. - A las 18:55 horas. - 1.200 metros. - 5a. serie.



E. Araya correrá mañana a Yumbel en "El Ensayo" y debe estar entre los primeros.

EJERCITO DE CHILE DIRECCION GENERAL DE LOS SERVICIOS

Propuesta Pública de Vestuario y Equipo

LLAMASE A PROPUESTAS PUBLICAS POR LAS SIGUIENTES ESPECIES. HAS TA POR LAS CANTIDADES QUE SE INDICAN. LAS QUE SE ABRIRAN EN LA DIRECCION GENERAL DE LOS SERVICIOS DEL EJERCITO. EN EL PISO DEL MINISTERIO DE DEFENSA NACIONAL EL 27 DE OCTUBRE, A LAS 17 HORAS. 6.000 Pares de anteojos para nieve y sol. 115.000 Pares de calcetines de algodón gris perla. 18.000 Kilos de pasta para calzado. BASES Y ESPECIFICACIONES TECNICAS A DISPOSICION DE LOS INTERESADOS, EN EL DEPARTAMENTO DE INTENDENCIA DEL EJERCITO, EN EL PISO DEL MINISTERIO DE DEFENSA NACIONAL. El Director General de los Servicios del Ejército

Valparaíso Sporting Club Domingo 25 de octubre de 1964

Table with 13 columns representing different races (PRIMERA CARRERA to DECIMA CARRERA) and various horse names and jockeys listed under each.

Table with 13 columns representing different races (PRIMERA CARRERA to DECIMA CARRERA) and various horse names and jockeys listed under each.

Advertisement for SNS (Servicio Nacional de Salud) featuring a logo and text: 'PROPUESTA PUBLICA N° 37/64. EN PLAZA MEDICAMENTOS. (229 Item.) Para el día 18 de noviembre de 1964, a las 16 horas. Bases y Antecedentes solicitarios en Avenida Matta 644 (entrepiso). Sección Adquisiciones, de lunes a viernes, de 13 a 18 horas, y sábado de 9 a 13 horas. EL JEFE

Advertisement for SNS (Servicio Nacional de Salud) featuring a logo and text: 'PROPUESTA PUBLICA N° 1 32/64. DE IMPORTACION MAQUINAS Y ACCESORIOS PARA TALLER OPTICO Para el día 25 de noviembre de 1964, a las 16 horas. Bases y Antecedentes solicitarios en Avenida Matta 644 (entrepiso). Sección Adquisiciones, de lunes a viernes, de 13 a 18 horas, y sábado, de 9 a 12 horas. EL JEFE

Vertical text on the far left edge of the page, partially cut off.

Precoces artistas infantiles



En el Hogar de Niñas Santiago — de la V. Zona de Salud— fue celebrado el día de los Establecimientos de Menores en situación irregular, con un acto en que participaron los niños, para desarrollar un programa artístico. EN EL GRABADO, tres pequeñas interpretan una poesía dramatizada sobre la madre.

DOS FUNCIONES PRESENTA HOY "SINFONIA EN EL HIELO" EN EL TEATRO "CAUPOLICAN"



"LA HOSTERIA DEL CABALLITO BLANCO" es uno de los números que mayor éxito ha tenido en la pista del Teatro Caupolican, el espectáculo que presenta "Scala Eis Revue", bajo el patrocinio de la República Federal Alemana. EN EL GRABADO, en uno de los movimientos del "caballito blanco", en este maravilloso espectáculo, que se presenta hoy a las 19 y 22 horas, pueden reservarse a los fonos 85912 y 82437.

Teatro del Cuento Calaf

COMPANIA DE TEATRO INFANTIL CHELA HIDALGO

¡Radioteatros en RADIO MAGALLANES su emisora popular!

Nuevos impactos del Radioteatro Popular: 14.30 horas: La serie "Más Allá de las Estrellas", con la "Vida de la Novia de América".

15 horas: "Destino Fatal". Una historia conmovedora que llega al corazón de toda mujer.

15.30 horas: La serie de "Radioteatro del Pueblo". Nuevo horario, una magnífica selección de radioteatros populares.

Y siempre en los horarios tradicionales:

17 horas: "Amor en Sombra". Una obra llena de dramatismo y suspenso.

18.30 hrs: "Las Aventuras del Huevo Barridos". Un personaje típicamente chileno, con la auténtica vida de nuestros campos y con libros de Diego Valenzuela.

23 horas: "El Siniestro Doctor Mortis". Una magnífica creación de Juan Marino, con los mejores y más originales cuentos de terror, misterio y suspenso.

Y en la mañana:

10.30 horas: "Fado Luz Para mis Ojos". Una emotiva radionovela que cuenta la vida de un hombre a quien la guerra dejó ciego.

¡Radioteatros en Radio Magallanes, su emisora popular!

LA CENICIENTA

Adaptación de Enrique Durán
Música de Luis Advís
Recopilación de canciones chilenas de Raquel Barros
Coreografía de Jorge Cáceres

DOMINGO MATINEE A LAS 15 HRS

TEATRO OPERA

CALAF PIENSA EN LOS NIÑOS

GUIA DEL ESPECTADOR

TEATROS

ANTONIO VARAS, Morandé 35 (61200).— 19 horas: Instituto del Teatro de la Universidad de Chile "Romeo y Julieta".

LA COMEDIA, Merced 349 (391523).— 19 horas: "ICTUS". Presenta: "Variaciones para muertos de presunción".

MARU, Huérfanos 786 (397907).— 19 y 22 horas: Cía. Leguía-Córdoba, "Juegos para marido y mujer".

MONEDA, Moneda 920 (311477).— 19 y 22 horas: Cía. Americo Yarguery, Pury Durante, "Adorables mentirosos".

TALIA, San Diego 242 (89350).— 19.30 y 22 horas: "Unida". El Huetuped y El tío León. Comedias breves.

SILVIA PINEIRO, Tarapacá 1181 (89352).— 19 y 22 horas: "Intimidad... Intimidad".

REVISTAS

CAUPOLICAN, San Diego 840 (82473).— 19 y 22 horas: Carnaval en el hielo. Gran espectáculo artístico. Año 1964.

COUSINO, San Ignacio 1249 (50657).— 18.30 y 22.30 horas: Cía. de Revistas "Humoristique".

OPERA, Huérfanos 237 (30176).— 19, 21.45 y 23.30 horas: Cía. Bim Bam Bum: "La que es la hora Presidente".

PICARENSER, Recoleta 348 (37866).— 19.30 y 23 horas: Cía. de Revistas Strip Tease.

CINES HORARIO FIJO

ASTOR, Estado 257 (392112).— 14, 16.15, 18.45 y 22 horas: Dos seductores. Not. Mayores 21 años.

BANDERA, Bandera 76 (89111).— 14, 16.15 y 22 horas: El quinto de la muerte. Inglesa. Restrecho. May. 15 años.

CAROLINA, Irarrázaval 1564 (498061).— 13.30, 16.15, 19.15 y 22.20 horas: La jaula del amor. Not. y Agregados. Mayores 21 años.

CENTRAL, Huérfanos 830 (33555).— 13.45, 16.15, 18 y 22 horas: Tom Jones. Inglesa. Comedia. Mayores 21 años.

CINE ESPAÑA (Estado y Huérfanos): 14, 16.15, 19 y 22 horas: El Burócrata González. Chileno. Cómica. Mayores y menores.

DANTE, J. Washington 26 (494359).— 15, 19 y 22 horas: Resurrección. Not. y Agregados. May. 18 años.

DUCAL, Agustinas 777 (33375).— 14, 16.15, 18.45 y 22 horas: Festival de Greta Garbo. Reina Cristina. Not. Mayores 15 años.

EGANA, Los Quindos 3388 (471026).— 19 y 22 horas: Irma, la dulce. EE. UU. Comedia. Not. 21 años.

EL GOLF, Apoquindo 614 (49000).— 18.30 y 22 horas: Tom Jones. Inglesa. Comedia. Mayores 21 años.

GRAN PALACE, Huérfanos 1178 (60082).— 14, 16, 19 y 22 horas: La jaula del amor. Not. y Agregados. Mayores 21 años.

HUÉRFANOS, Huérfanos 830 (33555).— 14, 16.15, 19 y 22 horas: Adorables mentirosos. Francesa. Comedia. May. 21 años.

IMPERIO, Estado 235 (397060).— 14, 16.30, 19.15 y 22.15 horas: Los Montrosos. Italiana. Cómica. May. 21 años.

KING, Huérfanos 840 (32838).— 14.15, 16.30, 19.15 y 22.15 horas: Vivir su vida. Francesa. Drama. Mayores de 18 años.

LAS CONDES, Noruega N.º 6316 (494067).— 19 y 22 horas: La conquista del Oeste. Notifoliar y agregados. USA. Aventuras. Mayores de 14 años.

LAS LILAS, J. de Dios Vial 1290 (43116).— 15, 18.45 y 22.15 horas: Banquete de bodas. Siete novias para siete hermanos. 18.45 y 22 horas: Un nuevo modo de amar. EE. UU. Comedia. Mayores de 18 años.

LIDO, Huérfanos 680 (34366).— 14, 16, 19 y 22 horas: Vivir su vida. Francesa. Drama. Mayores de 21 años.

LO CASTILLO, Vitacura N.º 2284 (43116).— 15, 18.45 y 22.15 horas: El tren de las 3.10 a Yuma. EE. UU. Aventuras. Mayores de 15 años.

METRO, Bandera 137 (83261).— 13.30, 16, 19 y 22 horas: La jaula del amor. Mayores de 21 años.

ORIENTE, Pedro de Valdivia 699 (41345).— 18.30 y 22.15 horas: Adorable mentirosos. Francesa. Comedia. Mayores de 21 años.

PACIFIC, O. Huérfanos 147 (62921).— 14, 16, 19 y 22 horas: Ciclo de cine francés. "La Kermesse Heroica de Valdivia, Pedro de Valdivia 1713 (43948).— 18.30 y 22 horas: El doctor Inolvidable. EE. UU. Mayores 14 años.

REGINA, Vicuña Mackenna 624 (36987).— 18 y 21.30 horas: Otra vez adiós. Amor sin barreras. Mayores 18 años.

¡Radioteatros en RADIO MAGALLANES su emisora popular!

Nuevos impactos del Radioteatro Popular: 14.30 horas: La serie "Más Allá de las Estrellas", con la "Vida de la Novia de América".

15 horas: "Destino Fatal". Una historia conmovedora que llega al corazón de toda mujer.

15.30 horas: La serie de "Radioteatro del Pueblo". Nuevo horario, una magnífica selección de radioteatros populares.

Y siempre en los horarios tradicionales:

17 horas: "Amor en Sombra". Una obra llena de dramatismo y suspenso.

18.30 hrs: "Las Aventuras del Huevo Barridos". Un personaje típicamente chileno, con la auténtica vida de nuestros campos y con libros de Diego Valenzuela.

23 horas: "El Siniestro Doctor Mortis". Una magnífica creación de Juan Marino, con los mejores y más originales cuentos de terror, misterio y suspenso.

Y en la mañana:

10.30 horas: "Fado Luz Para mis Ojos". Una emotiva radionovela que cuenta la vida de un hombre a quien la guerra dejó ciego.

¡Radioteatros en Radio Magallanes, su emisora popular!

En el Opera

HUMBERTO GAMBINO, el extraordinario fonomimético argentino, que ha regresado a nuestro país para presentarse en la recién estrenada revista del Opera, "Lo que le espera, Presidente". Junto a él, el reparecen, también, Gaby Cousin, Mercedes Horal y el fantasmista musical, Ricardo Arancibia.

CERVANTES, Matías Covadón 134 (381894).— Desde las 11 horas. Los tramposos. El cinico. Mayores de 21 años.

CINELANDIA, Puelmo 540 (67532).— Desde las 3 horas: El amor mágico, Charada.

CITY, Agustinas 1022 (66687).— La furia de los Vikings. Notifoliar. Mayores de 14 años.

COLON, San Pablo 3001 (90577).— Rotativo desde las 13 horas: Tin Tan el hombre mono. Los cinco balcones. El Gallo Giro, en España.

CONTINENTAL, Plaza Buñes 41 (60732).— Rotativo desde las 14 horas: Al oeste de Montana. USA. Acción. Mayores de 18 años.

CHILE, Recoleta 2104 (372566).— El guerrero inmortal. Un novio para Laura. Pobres millonarios.

EL SALTO, El Salto 313 (373344).— Rot. desde las 14 horas: Al castillo francés. Pan, amor y Andalucía. El destruidor de Londres.

ESMERALDA, San Diego 1035 (64303).— Rotativo desde las 14 horas: El puente sobre el río Kwai. La espada redentora. Galanes temerosos.

FLORIDA, Estado 226 (34289).— Rotativo desde las 11 horas: Los hijos del trueno. EE. UU. Acción. Mayores y menores.

GRAN AVENIDA, Gran Avenida 4830 (52162).— Rotativo desde las 14 horas: El puente sobre el río Kwai. La espada redentora.

HOLLYWOOD, Irarrázaval 2908 (42389).— Rotativo desde las 14 horas: Cazavampiros. Extraña violencia. Los últimos días de Pompeya.

HUELEN, Huérfanos 979 (31603).— Rotativo desde las 11 horas: La sombra. El pagaré! Mayores de 21 horas.

IDEAL CINEMA, Mapocho 4117 (731394).— Rotativo desde las 14 horas: Tambores de África. El premio Quo Vadis.

IMPERIAL, San Diego 1344 (51112).— Rot. desde las 14 horas: El gran escape. Perso el invencible. Borrasca en el puerto.

ITALIA, Bilbao 473 (41883).— Rot. desde las 14.30 horas: Los pájaros. Cuidado chicas. Así lo quiso la suerte.

LAUTARO, Carmen Mena 602. — Rotativo desde las 15 horas: Dos son culpables. El fútbol y yo. Por amor y por dinero.

LIBERTAD, Vitacura 1564 (361627).— Rotativo desde las 14 horas: Tin Tan el hombre mono. Los cinco balcones. El Gallo Giro en España.

LIRA, Pintor Ciccarelli 203 (52181).— Rotativo desde las 14 horas: La princesa y el plebeyo. Vicio y virtud. Ven y solar cumbias.

LO FRANCO, Carrasco 4608 (92705).— Rot. desde las 14 horas: Moderato Cantabile. Perro mudo. Sueño de Dios.

MADRID, Chacabuco 32-C (93657).— Rotativo desde las 13 horas: Peraso, el invencible. Semilla de verdad. El Jeque Rojo.

MAIPO, San Pablo 4251 (95050).— Rotativo desde las 14 horas: La torre de Londres. Hombre sin rumbo. Piratas de la pradera.

REN, Huérfanos 735 (3143-31144).— 15, 19 y 22 horas: Cosoca amarca. Mayores de 21 años.

SANTA LUCIA, Avenida Bernardo O'Higgins 615 (34718).— 15, 18.45 y 22.15 horas: El maravilloso mundo de los hermanos Grimm.

WINDSOR, Moneda 1025 (89761).— 13.15, 15.45, 19 y 22.15 horas: Marnie. Notifoliar. Mayores de 18 años.

ROTATIVOS

ALAMEDA, Avenida Bernardo O'Higgins 2987 (91254).— Rot. desde las 13 horas: Casamiento a la italiana. El mantenido. Asesino y amante.

A. ALESSANDRI, Avenida Bernardo O'Higgins 2879 (96848).— Rotativo desde las 14 horas: El guerrero inmortal. El indio heróico. La tracción principal.

ALCAZAR, Brasil 473 (80121).— Rot. desde las 13 horas: El premio Quo Vadis. El festival de Tom y Jerry.

ALHAMBRA, San Pablo N.º 4160 (90327).— Rot. desde las 14 horas: Chicas, chicas y más chicas. El león de Castilla. Amarte fue pecado.

AMERICA, Nuble 390 (52443).— Rot. desde las 14 horas: Amor en Las Vegas. David y Betsabé. El Jeque Rojo.

ANDES, Irarrázaval 435 (43811).— Rot. desde las 14 horas: La hora fatídica. Adiós ídolo mío. Unión Pacifico.

AVENIDA MATTA, Avenida Mat- ta 618 (51455).— Rotativo desde las 14 horas: El guerrero inmortal. El gran escape. Perso, el invencible.

ALHUE, (Población Dávila).— Rotativo desde las 14 horas: La comedia del séptimo año. San- santuario. Proa al infierno.

BAQUEDANO, Plaza Italia 073 (31787).— Rotativo desde las 14 horas: Tarzan el rescate. Gigantes de la maraton. El ladrón de Bagdad.

BLANCO ENCALADA, Blanco En- calada 2820 (91787).— Rotativo desde las 14 horas: El premio. El señor fotógrafo. Torero por un día.

CAPRI, Monjitas 825 (392414).— Rotativo desde las 14 horas: Las ganadoras. El sucesor.

CARRERA, Avenida Bernardo O'Higgins 2131 (86685).— Rot. desde las 14 horas: La torre de Londres. Hombre sin rumbo. Piratas de la pradera.

RECOLETA, Recoleta 507 (373127).— Rotativo desde las 14 horas: Tin Tan el hombre mono. Torero por un día. El señor fotógrafo.

REAL, Compañía 1040 (65555).— Rotativo desde las 11 horas: La conquista del Oeste. USA. Aventuras. Mayores de 14 años.

REPUBLICA, República N.º 239 (93613).— Rotativo desde las 13 horas: Al estilo francés. Boccaccio '70. Amores cibernéticos.

RIO, Monjitas 743 (33550).— Rotativo desde las 11 horas: Yo ella y la otra. Lévatela, es mía. WIZ. San Antonio 50 (39081).— Rotativo desde las 11 horas: El reposo del guerrero. La odisea de un soldado. Mayores de 18 años.

RIVERA, Diagonal Cervantes 809 (36093).— Rotativo desde las 12 horas: El aventurero del Pacífico. Selección de agregados.

ROMA, San Diego 216 (67258).— Rotativo desde las 14 horas: La torre de Londres. Hombre sin rumbo. Piratas de la pradera.

ROXY, Huérfanos 1055 (86090).— Rotativo desde las 11 horas: El germen de las bestias. EE. UU. Suspenso. Mayores de 18 años.

SAN ANTONIO, San Antonio 355 (33605).— Rotativo desde las 11 horas: La cita. Notifoliar.

SAN MARTIN, Avenida Bernardo O'Higgins 776 (33157).— Rotativo desde las 11 horas: Campesina de fuerza. Mujeres del mundo.

SAN MIGUEL, Euclides N.º 1202 (51262).— Cerrado por reparaciones.

SANTA FE, San Diego N.º 1950 (55103).— Rotativo desde las 10 horas: El americano loco. Tambores de África. La cucaracha.

SANTA ROSA, Santa Rosa 3890 (59965).— Rotativo desde las 14 horas: Entrega inmediata. Proa al sol.

SANTIAGO, Merced 629 (32888).— Rotativo desde las 13 horas: El Burócrata González. Menores. Función especial de 12 a 14 horas.

SAO PAULO, Merced 772 (397946).— Rotativo desde las 11 horas: La vuelta al mundo en 90 noches. Italiana. Mayores de 21 años.

SEPTIEMBRE, San Dionisio 2565 (94211).— Rotativo desde las 14 horas: Al otro lado de la ciudad. La bandita. La mancornadora.

SUR, San Diego 835 (61324).— Rotativo desde las 13 horas: Casamiento a la italiana. El mantenido. Asesino y amante.

TIVOLI, Huérfanos 757 (30611).— Rotativo desde las 11 horas: Los hijos del capitán Grant. Los puentes del infierno. Mayores y menores.

TOESCA, Huérfanos 1313 (63289).— Rot. desde las 11 horas: Piso de soltero. La redova blanca.

VALENCIA, Independencia 2159 (370288).— Rot. desde las 14 horas: Tin Tan el hombre mono. Torero por un día. El señor fotógrafo.

VENECIA, Castro 130 (80336).— Rotativo desde las 15 horas: Quo Vadis. Detective con fal- das. Si contestas mi marido.

VERDI, Pedro de Valdivia 6273 (499704).— Rot. desde las 14 ho- ras: Las hijas del Amparo. El yo fuera diputado. Amorcito cora- zón.

VICTORIA, Huérfanos 827 (30021).— Rot. desde las 13.15 horas: Mis seis amores. Menores.

YORK, Ahumada 166 (66687).— El canto de Scherezada. Not. Ma- yores 15 años.



SOFIA LOREN, quien filmará dos cintas en estudios británicos.

EL CINE EN GRAN BRETAÑA

VIGOROSA NOVELA DEL SIGLO XVIII VA AL CINE

LONDRES. (BIPPA).— Después del éxito de "Tom Jones", no es sorprendente que Marcel Hellman vaya a realizar "Moll Flanders", de Daniel Defoe, otra vigorosa novela del siglo XVIII. Roland Kibbee y Dennis Caiman han escrito el guión. Empezará el rodaje este otoño en Inglaterra, con Terence Young de director, que hizo las dos primeras versiones cinematográficas de James Bond.

LUNA DE MIEL EN ITALIA

Ennio de Concini, autor de la película italiana "Divorcio a la italiana" que alcanzó notable éxito, está escribiendo su primer guión para el cine inglés. La obra que lleva el título de "Hugh Inedible", será producida en Inglaterra este año por Anatole de Grunwald. El argumento narra las complejas aventuras de dos parejas en luna de miel por Italia: una inglesa, y la otra norteamericana. Es una obra...

"Marnie" es una ladrona... "Tippi"

Hedren forzando una caja de fondos.

Sean Connery reedita sus éxitos de "El Salmón Doctor No". Véala hoy en el Windsor en cuatro funciones.



Con censura mayores de 18 años se está proyectando en el Windsor "MARNIE", la joya de Hitchcock que ofrece en deslumbrante tecnicolor un caso en que se mezclan suspenso y sexo.

INSTITUTO DE EXTENSION MUSICAL DE LA UNIVERSIDAD DE CHILE

Temporada de Primavera Orquesta Sinfónica de Chile

Domingo 25 de octubre, a las 11 horas

TEATRO ASTOR

ULTIMO CONCIERTO

DIRECTOR: JUAN PABLO IZQUIERDO

Programa:

GLUCK: Obertura "Ifigenia en Aulide".

LISZT: Orfeo.

estreno de: BACH, CH.: Concierto para piano en Mi bemol mayor. Continuo y Solista.

CARLA HUBNER.

TCHAIKOWSKY: Romeo y Julieta.

ENTRADAS EN VENTA EN BOLETERIA DEL TEATRO PRECIO: Plata Baja, Eº 1.25. Plata Alta, Eº 1.50. Estudiantes: Plata Baja, Eº 0.25. (en Compañía 1964)

VIDA SOCIAL

SOCIEDAD ANGLO-CHILENA.



En el Country Club "Prince of Wales", el Comité de Santiago de la Sociedad Anglo-Chilena ofreció un almuerzo en honor del vicealmirante Sir Fitzroy Talbot y miembros de la oficialidad de la Real Armada Británica. EN EL GRABADO, Lady Talbot y Lady Brigitte Taton de Scott-Fox durante la reunión. Atrás, el Embajador de Gran Bretaña, Sir David Scott-Fox con el vicealmirante Talbot.

EN LA DIPLOMACIA.

El Embajador de Brasil señor Fernando Ramos de Alencar y señora Jutta Salles de Alencar ofrecieron en su residencia de Avenida Bernardo O'Higgins una comida el miércoles pasado a un grupo de sus relaciones.

EN MEMORIAM.

Hoy, a las 9 horas, en la Basílica de la Merced, se oficiará una misa en memoria del señor Rafael Vasallo Rojas, con motivo de su onomástico.

EN MENDOZA.

A Mendoza se dirigieron, vía Aerolíneas Argentinas, el señor Rafael Salas Rengifo y señora Judith Cox de Salas.

COMIDA.

El Comandante en Jefe de la Armada, Almirante Hernán Cubillos Leiva y señora Mabel Salgado de Cubillos ofrecieron el miércoles pasado una comida a un grupo de sus relaciones.

EMBAJADA DE AUSTRIA.

El Embajador de Austria, señor Harald Godel y señora Marit de Godel ofrecerán el próximo lunes un coctel de 19 a 21 horas, en su residencia de Avenida Alcántara, a los miembros de la colonia austríaca, con motivo del Día de la Bandera.

COCTEL-COMIDA.

La señorita Raquel Tocornal Izquierdo ofreció el sábado pasado un coctel comida a un grupo de sus amistades en su residencia de Avenida Alcántara.

FIESTA DE SANTO.

Con motivo de ser hoy San Rafael, recordamos en el día de sus onomásticos a las siguientes personas: Rafael Valdés Guillisastri, Rafael Hurtado Blanco, Rafael Ossa Ossa, Rafael Rojas Undurraga, Rafael Fontecilla Riquelme, Rafael Valenín Valdivieso Bravo, Rafael Gana Cruz y Rafael Yrarrázaval García Huidobro.

MISA.

Mañana, a las 20 horas, se oficiará una misa por el eterno descanso del alma del señor Víctor Araya Lagos, en la Parroquia de la Vera Cruz, José Victorino Lastarria 124.

MATRIMONIO OPAZO-PERAFIEL.

Hoy será bendecido en Viña del Mar, a las 12 horas, en la Parroquia de Nuestra Señora de Lourdes, el matrimonio de la señorita Cristina Peñafiel Madrid con el señor Carlos Opaizo Arellano. Serán padrinos, por parte de la novia, el señor Alfredo Peñafiel Martínez y la señora Juana Madrid de Peñafiel, y por parte del novio, el señor Custodio Opaizo Lastra y la señora Filomena Arellano de Opaizo.

ENFERMOS.

Gravemente enfermo se encuentra el señor Miguel Ríos Alamos. —Dedicada de salud, la señorita Elena Correo Ovalle.

RECEPCION.

La señorita Alicia Alamos Zañartu ofrece hoy una recepción a sus relaciones.



HOY SERÁ bendecido privadamente en la Parroquia de San Vicente de Paul, a las 18.30 horas, el matrimonio de la señorita Raquel Eliana Bonilla Barrios con el señor Antonio Mayer Jure. Serán padrinos por parte de la novia, el señor Juan Bonilla Penhamm y la señora Walda de Bonilla y por parte del novio, el señor Ernesto Mayer Jure y la señora María Jure de Mayer.

UN VIAJE POR GRECIA, CHARLA DE OLGA PIZARRO DE ASTORQUIZA

La señora Olga Pizarro de Astorquiza, Relaciones Públicas de la Legación Real de Grecia, dictó en la Galería del Folklore, una interesantísima charla que tituló "Un viaje por Grecia", a la que asistió una enorme concurrencia que llenaba totalmente la Sala de Conferencias y los recintos adyacentes.

La señora Pizarro de Astorquiza, que es una de las personas que más se ha especializado en todo lo relacionado con Grecia expresó entre otras cosas:

"Los griegos tienen un marcado aire de nobleza y de viveza que complementan con los gestos exuberantes con que se caracterizan los pueblos del Mediterráneo. Si va a Grecia, no debe mencionar con demasiada frecuencia durante su conversación la grandiosidad de su antigüedad. A los griegos les agrada que los consideren como hombres del siglo XX.

"La puntualidad en Grecia, no tiene mucha importancia, especialmente en el verano, y la hora de las comidas no obliga a nada de riguroso en la puntualidad. Si usted no sabe griego, se hará entender perfectamente en los hoteles y tiendas, en francés o inglés. Aprenda usted si piensa ir a Grecia a pedir su café: "Varyglyko" si le agrada fuerte y azucarado; "Sketo", si lo toma sin azúcar, y "Métro", mediano. De todas maneras el café, les será servido a la oriental en tacitas diminutas acompañadas con grandes vasos de agua helada. No olvide tampoco de aprender a decir "Parakalo", que significa, por favor, y "efjaristo", gracias. El plato nacional es el cornero: asado a la "broche" con jugo de limón a la "Palakari" con cordero de leche "Araki paito". Cuando usted vaya a Grecia, quedará admirado por el contraste entre la capital moderna y la ciudad antigua, pues tendrá la ocasión de dar varias veces al día salidas de 25 siglos: de un lado las ruinas majestuosas del siglo de Pericles y del otro sector Kolonaki y su población burguesa. Por un lado, las sombras de Esquilo y Sófocles que frecuentan aún el Teatro de Herodes-Atico, y del otro, las terrazas con sus amplios cafés, Atenas y el gran mundo. Como todos los atenienses, discuta con entusiasmo o lea su diario en los elegantes cafés del barrio de la Plaza de Constitución. En la noche vaya a oír los viejos aires populares en las tabernas de Plaka.

La plaza pública puede ser considerada como piedra fundamental del pensamiento heleno, pues el griego nunca fue un pensador solitario. Todos los pensadores griegos fueron hombres públicos; en todos los sentidos, es decir, de espíritu público y populares. Basta, como prueba, mencionar un solo: SOCRATES. Era un hombre de la calle, un hombre de la Plaza del Mercado de Atenas.

El aire que el griego respira debe ser resonante. El silencio lo asustaba. Consideramos que el empleo de las palabras no persigue un fin utilitario, sino un fin estético. El propósito de un discurso es más hijo de las palabras que su padre. Las palabras son tratadas como si poseyeran existencia propia. Para un griego, una discusión se parece a la erección de dos columnas paralelas. Cada interlocutor construye su propia columna.

Referente a su movimiento intelectual, en el siglo XX, este movimiento ha sido orientado de lo nacional hacia el mundo exterior; no es un renunciamiento a la étnica, pero un testimonio y un aporte. El helenismo justifica su presente por su relación con el pasado, pero también por sus lazos con todo lo que rodea a Grecia.

Postérgase exhibición Modelos TREVIRA en la Feria Internacional de Cerrillos

Por causas ajenas a la voluntad de los organizadores de Cerrillos, para hoy lunes de Quintos Hecetes y mañana domingo, a Chile Ltda., se ha debido postergar la exhibición de modelos de "Trevira" programada en efecto el próximo sábado 31, a la misma hora.

WEXFORD COLLEGE
BACHILLERATO
 Próximamente se inician los nuevos Cursos de Bachillerato en todas las menciones, COLECTIVOS e INDIVIDUALES. 30 horas por Asignaturas.
PROFESORADO FISCAL
CURSOS DE RECUPERACION
 BILBAO 502 — TELEFONO 40151

Atención Industriales de La Ligua:
 Por traslado de la Industria, se vende todo al **COSTO**
 Para rellenar, desde ... E° 1.- Kg.
 Para ponchos, desde ... 6.50 Kg.
 Para medias de fútbol, desde ... 7.80 Kg.

ADEMAS
 LANAS PARA TODOS LOS TIPOS. PARA TEJER A PALLILO E INDUSTRIA.
 Grandes descuentos a comerciantes e instituciones benéficas.
 LANA ALPACA Y LINHCON.
HILANDERIA DE LANA
 ALVAREZ DE TOLEDO N° 678 ALTURA 3800 POR SANTA ROSA. — FONO 55612

FILODENT-B

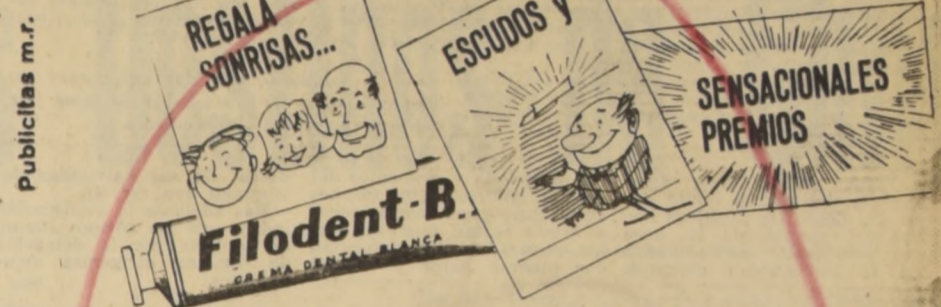

FILODENT, su crema dental amiga, limpia, refresca y ayuda a mantener la higiene bucal. FILODENT coopera en la prevención de las caries dentales por su contenido de Fluor

COBRARON E° 200

EN SEPTIEMBRE, POR HABER FORMADO LA PALABRA FILODENT

- | | |
|--|---|
| Julio Cornejo Lagos
Empleado
Lircay 202, Pob. EE.PP.
Santiago | Rosa Alvarez Vera
Dueña de casa
Av. Aguirre Cerda 212
Valdivia |
| Nelly Miñano Bergman
Secretaria Comercial
Portugal 481
Santiago | Oscar Vargas González
Cortador de carne
Gral. Las Heras 2247
Maipú |
| Manuel Fuentealba Caipa
Empleado
Serrano 1105
La Unión | |

COBRARON E° 5 POR HABER ENCONTRADO LA LETRA "F"

- | | | |
|--|-----------------------------------|-------------|
| Alfredo Kremer
Santiago | Luis Gómez González
Santiago | Santiago |
| Manuel Fuentealba Caipa
La Unión | Caupolicán Rojas
Osorno | Osorno |
| Guido Olliera M.
Santiago | Carlos Muñoz A.
Santiago | Santiago |
| Amandina Ribert M.
Temuco | Encarnación de Leiva
Valdivia | Valdivia |
| Mariana Pereda
Santiago | Jaime González D
Santiago | Santiago |
| Valeria B. de Caro
Osorno | Maria Clotilde S.
Valdivia | Valdivia |
| Alicia Céspedes
Santiago | Silvia Valdovinos
Santiago | Santiago |
| Margarita Salinas
San Felipe | Susana Gutiérrez
Valparaíso | Valparaíso |
| A. Doggenweiler
Santiago | Carlos Ramírez
Santiago | Santiago |
| Mario Naunig K.
Rio Bueno | Cristina Garrido
Limache | Limache |
| Irene S. Moyano
Santiago | Roque Jorquera
Santiago | Santiago |
| Pedro F. Gómez
Valparaíso | Berta Corvalán
Antofagasta | Antofagasta |
| Rosalinda Molina
Santiago | Marianela Olivares
Santiago | Santiago |
| Lorenzo Flores C.
Lota Alto | Luisa Chavez P.
Sewell | Sewell |
| Jaime González D. (2 letras)
Santiago | José Ahumada R.
Santiago | Santiago |
| Juan Oyarce R.
Valparaíso | Ruth Kurtem
Purranque | Purranque |
| Miriam Rodríguez
Santiago | Eliana Aguilera de G.
Santiago | Santiago |
| Juan Bueno
Concepción | Sonia Retamal C.
Talcahuano | Talcahuano |
| Verónica Martínez
Santiago | D. Cáceres
Santiago | Santiago |
| Clara de Silva
Sewell | Lily v. de Rojas
Antofagasta | Antofagasta |
| Carmen Cortez A.
Santiago | Francisco San Martín
Santiago | Santiago |
| Elena de Paul
Temuco | Aribaldo Panichine
Ancud | Ancud |
| Leonor de Celis
Santiago | Sabina Vergara
Santiago | Santiago |
| Rosa Urrea de Pereira
Los Angeles | Tránsito González
Lontue | Lontue |
| Luciano Cortés
Santiago | Hector López A.
Santiago | Santiago |
| Sergio Larrán
Calama | Emilio Herrera
Peltorca | Peltorca |
| M. Angélica Cabello
Santiago | Luis Lafuente L.
Santiago | Santiago |
| Ernesto Harris W.
Curicó | Rosa Navarro
Santiago | Santiago |
| Virginia Caro
Santiago | Juan Cantillana
Santiago | Santiago |
| Armando A. Pereira
Los Angeles | Porfirio Muñoz C.
Rancagua | Rancagua |
| P. Norambuena
Santiago | Cristina Lagos
Santiago | Santiago |
| Ana M. Bravo
Melipilla | Antonio Estay A.
Valparaíso | Valparaíso |
| Manuel Rosales
Santiago | | |
| M. Angélica Soto
Villa Alemana | | |
- ... Y muchos otros más.

GANARON PREMIOS EN EL SORTEO DEL 11 DE OCTUBRE LOS PARTICIPANTES QUE ENVIARON 10 LETRAS REPETIDAS

- | | | | |
|---------------------------------------|-----------------------------------|---------------------------------------|-----------|
| Sonia Navarrete A.
Santiago | La Calera
Santiago | Teresa Saavedra R.
Santiago | Santiago |
| Luis H. Diaz Muñoz
Santiago | Santiago | Maria Cristina Villanueva
Santiago | Santiago |
| Elsa Fuentes G.
Barrancas | Rosa O. Stuart
Llay Llay | | Llay Llay |
| René Torres Torres
Santiago | M. Molina de Aguilera
Santiago | | Santiago |
| Nelsa de Briceno
Rancagua | Marcela
Santiago | | Santiago |
| Luis M. Aguilera Castillo
Santiago | | | Santiago |
| Maria Vásquez Contreras
Santiago | | | Santiago |
| Maria A. N.
Santiago | | | Santiago |
| José
Santiago | | | Santiago |
| Amal
Santiago | | | Santiago |
| Clari
Santiago | | | Santiago |
| Emili
Santiago | | | Santiago |
| Inés
Santiago | | | Santiago |
| Elvira
Santiago | | | Santiago |
| Maria
Santiago | | | Santiago |
| Rodrigo
Santiago | | | Santiago |
| Maria I.
Santiago | | | Santiago |
| Nina S.
Santiago | | | Santiago |
| Hernán
Santiago | | | Santiago |
| Gastón
Santiago | | | Santiago |
| Sonia N.
Santiago | | | Santiago |
| Enrique
Santiago | | | Santiago |
| Joaquín Mestre S.
Santiago | | | Santiago |
| Irma V. de Rott
Viña del Mar | | | Santiago |

20. Sorteo de Letras Repetidas
 Teatro Windsor, Domingo 1° de Noviembre, a las 10 A.M. Dos películas en colores: "Telecomunicaciones Espaciales" y "El Capitán del Rey" (Menores)
 Entradas Gratis se entregan en Publicitas, Bandera 236, 7° piso (9 a 12 y 15 a 18 hs.)

AHORA Cuatro Concursos con miles de premios:
 1- Complete la palabra FILODENT con las letras que vienen en todos los envases de Filodent-B y cobre E° 200 sin sorteo. 2- Cada vez que le salga la letra "F" cobre E° 5 extra. 3- Envíe 10 letras cualesquiera, aunque sean repetidas, a Casilla 78-D, indicando al reverso del sobre su nombre, dirección y carnet, y participará en TODOS los Sorteos Mensuales de valiosos premios. 4- Los mismos sobres que envíe para los sorteos mensuales le permitirán participar en el Gran Sorteo de Fin de Año de UNA CITRONETA... ¡Siga usando FILODENT!

PRECIO JUSTO HORA EXACTA

RELOJ SUIZO CHEVRON
 Pío E°10 SALDO 10MESES

JOYAS- ANILLOS
RELOJERIA Gabor
 ESTADO 48 ESTADO 91

NACIMIENTO
 En la Clínica Central ha nacido un hijo de don Germán Grebe Barrios y de la señora María Teresa Larrain de Grebe.

IN MEMORIAM. — Mañana se cumple el décimo segundo aniversario de la muerte de la señora Elena Bate de De la Vega.

A pesar del tiempo transcurrido, sus amistades renuevan el cariño que los unió a ella y recuerdan su valerosa actuación en las colectividades donde tuvo participación.

FALLECIMIENTO
 Ha fallecido nuestro distinguido y estimado colega Técnico, don Ovidio Sagües Martínez (Q.E.P.D.), motivo por el cual nos hacemos un deber en invitar a los miembros de nuestro Colegio, en especial a los de la Especialidad de Minas, a sus funerales, que se llevarán a efecto en el día de hoy a las 10 horas, en el Cementerio General (puerta de Recoleta), después de una misa que se oficiará en la Iglesia Los Santos Angeles Custodios (ex Seminario) — Colegio de Teólogos, Consejo General.

ANTEOJOS
 RODOLFO KAMMERSLEY
 AGUSTI 445 9090 TPA. BANDERA TEL: 18075 CASILLA 3898

Coyhaique, una Realidad en los Destinos de Chile

Homenaje a los 35 años de esta esforzada ciudad

AISEN, QUE EN el idioma veliche significa "territorio que se interna hacia el oriente", tuvo, hasta hace poco, un destino trágico: fue la tierra del olvido. Los conquistadores españoles la pasaron por alto, y navegando mar afuera, prefirieron explorar las zonas del Estrecho de Magallanes y Tierra del Fuego.

El azar quiso que don José de Moraleda se internara hasta el río Aisén, en el siglo XVI, siguiendo la ruta del canal que hoy lleva su nombre. Pero luego, durante tres siglos, salvo las razas aborígenes que habitaron esa zona, nadie demostró la menor preocupación por ese vasto territorio.

La leyenda se encargó de abrir una brecha en los espesos muros de la Historia. A mediados del siglo XIX se aseguró que en Aisén se encontraba la ciudad de los Césares. Se dijo que un capitán español, enviado a reconocer el extremo sur de Chile en el siglo XVI, se había aventurado por un río caudaloso, encontrando una ciudad de fantasía, cuyas casas eran de plata y cuyas iglesias y campanas eran de oro macizo. Así se explicaba el porqué el capitán y sus tripulantes, quedándose a gobernar en ese reino fabuloso, no dieron jamás señales de vida.

La leyenda apasionó a estudiosos y bucaneros, y muchas fueron las expediciones organizadas para llegar hasta la ciudad de los Césares. Los Padres Jesuitas realizaron tres, pero la más famosa fue la del indio Caucañán, que remontó el río Palena para explorar, palmo a palmo, la selva de sus riberas.

Sólo en 1870 el Almirante don Enrique Simón efectuó, por orden de nuestro Gobierno, un viaje de estudios. Después de recorrer los canales e islas que convierten al Pacífico en un laberinto de verdes caminos, se internó por el Aisén hasta Coyhaique y río Huemules. Más tarde, el sabio Juan Steffen, cuyos libros fueron editados por la Universidad de Chile, realizó serias investigaciones en los ríos Palena, Puelo, Cisnes, Aisén y Baker, recorriendo, además, las tierras de Aisén a Coyhaique, desde 1894 hasta 1899.

Todo ese vasto sector de Chile, que tiene una superficie de 88.894 kilómetros cuadrados, con una población calculada en 30.000 habitantes, fue declarado territorio por el D. F. L. N.º 8.582, de 30 de diciembre de 1927, y provincia de Aisén por Decreto-Ley N.º 2.335, del 22 de marzo de 1929. Pese a su extensión y riqueza, sin embargo, todavía hoy, al recorrerlo, el visitante queda con la impresión de que continúa aún atado a su destino: es la tierra del olvido.

REINO VEGETAL ESTABLECE LA GEOGRAFIA

Fácil sería determinar que la provincia de Aisén podría dividirse en dos zonas bien marcadas: el Territorio Insular y el Territorio Continental. Pero las costas del continente tienen las mismas características de las Islas, en flora, fauna y clima, y, por lo tanto, esa clasificación resultaría ajena a la realidad.

Para nosotros el mundo vegetal establece dominios exactos. En ese caso, Aisén podría separarse en dos grandes sectores. El Imperio de la Quila y el Imperio del Coirón. La quila gobierna en la selva; el coirón, en la pampa. La quila se enrosca, como una serpiente, en el tronco de los árboles, y luego cae flácida y lisa por entre sus ramas, para quedar colgando, a merced del viento. El coirón crece, apenas a flor de tierra, en las soledades de la pampa, y es alimento de las ovejas.

En el Imperio de la Quila se comprenden las islas y las costas del Continente. Rodeadas por infinidad de canales, pero cuya arteria central la constituye el Canal Moraleda, centenares de islas e islotes se reflejan aún vírgenes en las aguas del mar, con su vegetación exuberante. La selva se prolonga por las costas del Continente, en donde desembocan ríos caudalosos, y algunas tierras, después del desmonte, son dedicadas a cultivos y a la crianza de ganado vacuno.

Pero la gran riqueza, en los sectores dominados por la quila, es la maderera. Allí, en la costa o en las islas, crece el coigüe, el tenui, el mañío y el ciruelillo, cuatro árboles cuya madera, muy resistente a las lluvias, sirve para postes y muebles. Se yerguen, además, el huahuán y el canelo, empleados en construcciones; el ciprés de las Guaitecas, usado en la industria naviera para embarcaciones; y el arrayán, el tepú y la luma, que se utilizan como leña.

Entre el Imperio de la Quila y el Imperio del Coirón hay, sin embargo, un sub-reino: el de la Caña. Parece ser que cuando el Continente se aleja del rumor del mar o de la inquietud de los canales, la cordillera emerge entre la selva, corriendo en forma transversal, de occidente a oriente. Allí se forma una zona de montes, algunos de altura impresionante, como el Monte Cay, el Monte Macá, de 2.960 metros, y las cimas del San Valentín, de 4.058 metros.



AISEN RESERVA DE CHILE

Sus picachos nevados, eternamente blancos, sienten la necesidad de reflejarse en un espejo de aguas azules, y la naturaleza, para evitar esa nostalgia, ha creado en torno a las montañas una zona de lagos y lagunas. En sus orillas, lo mismo que en la cordillera, domina la caña. Al contrario de la quila, ésta es fácilmente desmontable, y con sus flores amarillentas da la sensación de que es un anuncio del devaído color de la pampa. En este sub-reino de la caña, ya menos lluvioso, los árboles más conocidos son la lenga, especie de

roble del sur que se emplea para construcciones y que se exporta en gran escala a la Argentina, y el ñire, utilizado como leña.

Y luego, cuando los cerros comienzan a verse áridos, y se divisan enormes extensiones, como terrestres mares amarillos, sin horizontes, es que ya ha terminado la cordillera y se inicia la pampa, con el Imperio del Coirón. Las arboledas son joyas que denuncian un oasis, pero a todo lo largo y ancho sólo se ve el coirón, gramínea que crece como maleza en esas soledades.

En las tierras bajas, llamadas de invernada, permanece el ganado lanar durante esa estación. Porque después, cuando el calor se entroniza en el verano, los animales son llevados a las montañas, designadas, en jerga ganadera, tierras de veranada.

CIUDADES, RIOS Y LAGOS

Pocos son los puertos, ciudades y pueblos de Aisén. En el sector de los canales el único considerable es el Puerto Pedro Aguirre Cerda, situado en una de las islas del grupo Huichas, y cuyos mil habitantes, todos pescadores, se dedican a pescar y mariscar para el abastecimiento de dos gigantescas fábricas de mariscos en conserva. En la costa, al norte, Puyuhuapi alberga a cuatro familias alemanas que laboran en cultivos, ganadería, lechería y en una fábrica de telas y alfombras; y luego, un tanto al sur, Puerto Cisnes, aún semiprimitivo, en donde han logrado establecerse algunos colonos en la crianza del ganado vacuno.

El desembarcadero más importante es, por lo tanto, Puerto Aisén, capital de la provincia, con una población calculada en seis mil habitantes, y que está situado en las márgenes del río de ese mismo nombre. Puerto Chacabuco, al final del Estuario Aisén, pese a su renombre no tiene un solo poblador, y aunque tiene ubicación destacada en los mapas de la provincia, constituye, apenas, un hermoso proyecto.

Coyhaique, Balmaceda y Chile Chico son ciudades interiores, centros ganaderos, el primero de 10.000 habitantes. Los demás son campamentos de grandes estancias como Cisnes, Nirihua y Baker.

No son, pues, los puertos y las ciudades los que llaman la atención en la provincia de Aisén. Lo característico, lo que resalta a cada paso, en cada recodo, son los ríos y los lagos. En esta zona fluvial del país están los ríos más grandes de Chile. La arteria central —ya que ellos constituyen caminos en ese territorio— es el río Aisén. Se denomina Simpson, al nacer en la frontera argentina, y después de recibir las aguas de los ríos Blanco, Polux, Claro, Coyhaique, Bagnales y Correntoso, se une al Mañihuales, para dar nacimiento al Aisén. Es anchuroso, y al parecer con un caudal pesado y lento, pero en invierno, con las crecidas, arrasa bosques y campos, obligando a los colonos a luchar con él para conservar vida y hacienda.

Hacia el norte, los ríos más considerables son el Palena y el Cisnes. Hacia el sur, el Murta, el Ibañez, el Bravo, el Pascua, y, especialmente, el río Baker, que es el más caudaloso de Chile.

Los lagos ponen una nota de plácidez en la brava tierra de Aisén. El Lago Buenos Aires, de 2.000 kilómetros cuadrados de superficie, es el segundo en extensión en América del Sur y el primero en Chile. En sus márgenes está el Puerto de Chile Chico, centro ganadero y minero de gran porvenir. Desde allí se navega, por el lago, hasta Puerto Cristal, en donde la Cía. Minera de Punitaqui explota las minas de plomo más grandes del mundo.

En el límite con la provincia de Magallanes está situado el Lago San Martín, más al norte, el Cochrane, y luego, a través del territorio aisenino, cientos de lagos se engarzan, como perlas, entre la montaña y la selva. Los lagos Riesco, Portales, Caro, Zenteno, Verde, Fontana, Elizalde y muchos otros, dan vida a ríos o reciben sus caudales. Todos son de una belleza que ya deslinda con lo mágico y lo maravilloso.

Bastaría mencionar sólo la Laguna de San Rafael. Se entra por el río Témpanos, y la laguna se abre como un abanico azul en un marco de verde selva. Por entre los árboles surge, anchuroso, el ventisquero San Rafael, y los icebergs que de allí nacen, de variadas formas y tamaños, navegan como blancos cisnes en las aguas de la laguna.

LA VIDA FUTURA

Así es el panorama de Aisén, la tierra es fecunda. La cordillera lleva en su seno ricos minerales. La industria maderera aguarda la labor de los aserraderos. Pero faltan brazos, hombres de esfuerzo, gente que retorne a la naturaleza para extraer de ella valiosos frutos, teniendo al alcance de las manos la riqueza y en las pupilas la grandiosidad del paisaje.

Citemos, como ejemplo, el caso de la ganadería. Hay, en la actualidad, setenta mil cabezas de ganado vacuno y polva haber un millón. Hay sesiscientos mil cabezas de ganado lanar, y en esa pampa gigantesca se podrían criar hasta cinco millones.

¿Por qué no se hace? La pregunta la contestamos al comienzo. Aisén, grande, rica y hermosa, no se ha saecido aún el lastre de su destino. Es todavía, la tierra del olvido.

(De "Miniaturas Documentales" de la Revista de Educación. Texto de Oscar Vila Labra, editado por el Ministerio de Educación Pública.)

Cuatro Compañías de Bomberos cuidan propiedad de Coyhaique

La institución espera contar con un nuevo carro-bomba con estanque y poseer su propio cuartel

Con cuatro compañías el Cuerpo de Bomberos de Coyhaique atiende el cuidado de la propiedad de la zona donde realiza sus actividades. Esta labor abarca la ciudad, a Coyhaique Alto, Balmaceda y El Claro. Dirigen la institución: Superintendente don Hugo Santuber Araya; su Comandante es don Hernán Matamala; secretario, don Gastón Adarme y la tesorería la sirve don Oscar Martínez Cassou.

SU MATERIAL
El material mayor con que atienden sus obligaciones los voluntarios de las cuatro compañías está compuesto por un carro-bomba Mercedes Benz, con estanque, un carro-bomba Lan Rover y un camión porta-escalas. Todos estos vehículos se encuentran en regular estado. Es de urgencia dotar al Cuerpo, de otro carro-bomba con estanque, en atención a que la red de grifos es insuficiente para atender el rápido ataque de algún

sinistro y a que la población se ha extendido al doble en los últimos años, sin contar con red de agua potable; como los grifos están ubicados en la parte antigua de la ciudad, con el material existente no es posible llegar a estas poblaciones.

EL CUARTEL

Por el momento el Cuerpo está empeñado en habilitar tres boxes en un galpón de concreto, el que será Cuartel General una vez que se cuen-

te con los fondos suficientes para su terminación.

Mientras tanto los vehículos se guardan en patios cedidos gentilmente por particulares, no contando por este motivo con la seguridad que brindaría un cuartel adecuado.

Es así como las frías temperaturas del invierno han dañado estos valiosos elementos, debiendo incurrir en subidos gastos de reparación y mantenimiento.

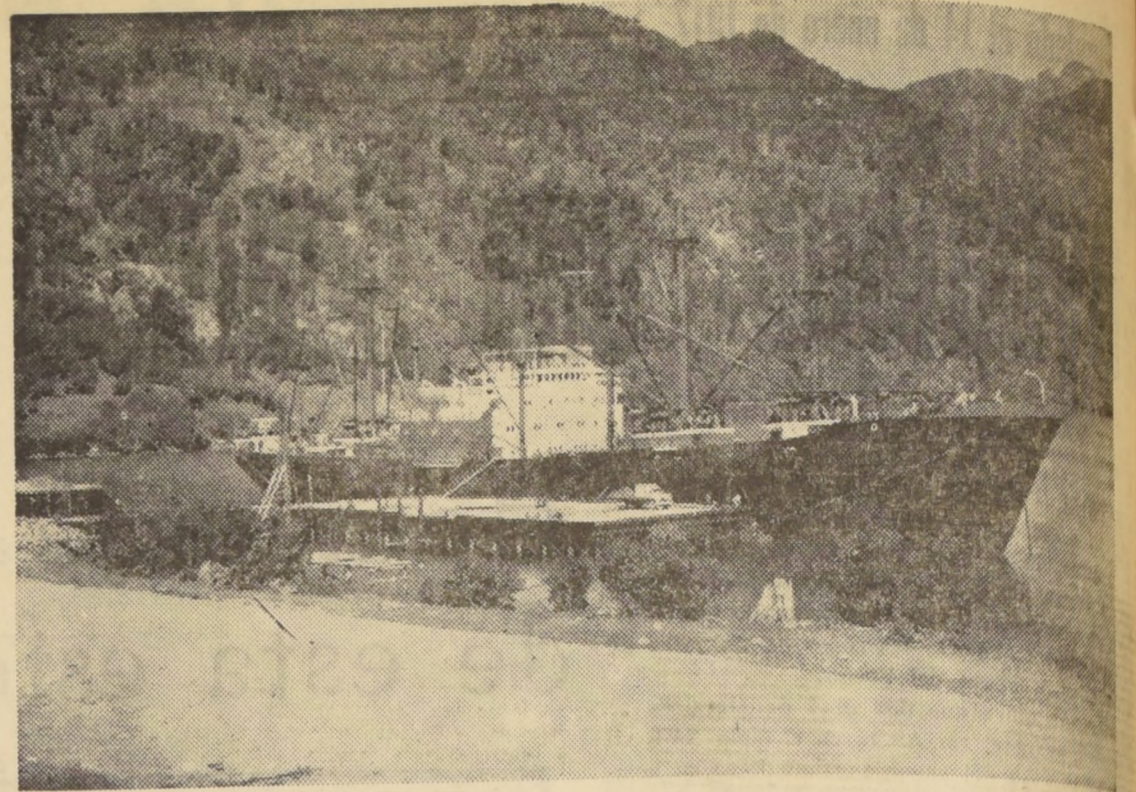

Un barco de bandera extranjera cargando minerales de cobre y plomo en el muelle recién construido en Puerto Chacabuco. Este nuevo muelle es un importante aporte a las instalaciones portuarias que se va dotando al único puerto marítimo de la extensa provincia de Aysén.

SOCIEDAD GANADERA CISNES

PROPIETARIA DE LA

ESTANCIA CISNES

SALUDA A LA PROVINCIA DE AISEN Y SE ADHIERE AL TRIGESIMOQUINTO ANIVERSARIO DE LA CIUDAD DE COYHAIQUE.

SANTIAGO, OCTUBRE DE 1964.

AGUSTINAS 1022, OFICINA 911, FON0 87936, SANTIAGO

"EMPRESA CONSTRUCTORA"

YACONI HNOS. Y CIA LTDA.

Que construye el puente colgante sobre el río Aisen, el más largo de Sudamérica.



Saluda a la PROVINCIA DE AISEN y se adhiere al 35º Aniversario de la progresista CIUDAD DE COYHAIQUE.

SANTIAGO, OCTUBRE DE 1964

NUEVA YORK 53 -- 2º PISO

Aviador civil es verdadero héroe de Aisen

El heroísmo es la nota de la vida, entre los hombres que exponen sus vidas, en la alta montaña de Aisen, cuando deben recurrir hasta a las más remotas regiones en socorro de enfermos o, simplemente, transportando a personas que deben efectuar tales viajes.

El caso del aviador civil Ernesto Heim, verdadero ejemplo en toda la zona, es digno de mención. En una oportunidad debió concurrir en su máquina hasta el Lago O'Higgins, para rescatar los cadáveres y transportar a los heridos, producto de un accidente de aviación. Al regresar a Coyhaique tuvo que salir por radio —pues que era de noche— que de alguna forma le iluminaran la noche. Por intermedio de un llamado de Radio Pratense se logró ello, con la concurrencia de gran número de vehículos que encendieron sus focos permitieron el aterrizaje en buena forma.

Pero, es más aún. En una oportunidad, tuvo que viajar a Palena para transportar una señora que en estado grave estaba por dar a luz. Ante la imposibilidad de esperar en el aeropuerto, para trasladarla al Hospital por la hora, Heim alertó a la calle de Coyhaique, invitó al Hospital mismo, logrando así salvar una vida y cumpliendo con heroísmo su misión.



En el grabado se puede apreciar un piño de animales vacunos en un fundo de la provincia de Aysen. Se verifica el alto grado de refinamiento de sangre, alcanzado en los últimos años. Estos son novillos para exportar a la Zona Norte del país, de la magnífica Raza Clavel Alemán, comúnmente llamados overos colorados, que han dado un excelente resultado en el sur del país por constituir una raza de doble propósito, para producir carne y leche.

SALUDA A LOS HABITANTES Y CONSUMIDORES DE SUS PRODUCTOS EN AISEN Y SE ADHIERE A LAS FESTIVIDADES DEL 35º ANIVERSARIO DE LA CIUDAD DE COYHAIQUE



AGENTES EN PUERTO MONTE: CIA. DISTRIBUIDORA NACIONAL (CODINA) — DUNCAN FOX Y CO. LTDA. — GRACE Y CIA. — HAUER Y CO. — ISMAEL DIAZ MEDINA.

MUNICIPALIDAD DE COYHAIQUE TRABAJA POR BENEFICIO LOCAL, ASESORADA POR UNA COMISION ESPECIAL DE VECINOS

Detalle de la labor realizada y proyecciones de su obra.— Formación de la comuna y sus Alcaldes



Don Atilio Cosmelli, se desempeña a la fecha como Intendente de la provincia de Aysén. Su labor al frente de la provincia, ha sido altamente fructífera, puesto que en cada iniciativa siempre ha estado presente y, en forma permanente, ha procurado exponer con claridad y realidad los problemas que afectan a su jurisdicción, solicitando de los distintos servicios públicos la atención a los diversos planteamientos hechos, para mejorar las condiciones de vida de los pobladores. Especial interés ha tenido en la construcción de nuevas vías camineras, que tanto significan para la zona como, también, el mejoramiento al máximo de las vías de comunicación. Su labor, como se ha señalado, constituye un efectivo aporte al progreso provincial y regional y es por ello que se ha ganado el permanente reconocimiento de todos los sectores de Aysén.

La Municipalidad de Coyhaique es uno de los factores de mayor importancia para el progreso de la comuna y es la institución más representativa de la zona. Al frente de los destinos municipales está su Alcalde, don Santiago Vera Cartes, quien está siendo subrogado en el cargo por el Dr. Héctor Cortez Castro, debido a que el titular se encuentra en la capital realizando una serie de gestiones destinadas a beneficiar a la comuna.

Integran la I. Corporación, además del Alcalde, los señores Héctor Cortez Castro, primer regidor; Olegario Mancilla, segundo regidor; Jorge Dawling del Madrid, tercer regidor; Waldemar Carrasco Muñoz, cuarto regidor; Alberto Straumman, quinto regidor, y Baldo E. Araya Uribe, sexto regidor.

La Municipalidad local, se ha forjado un plan de acción, destinado a buscar soluciones a todos los problemas comunales. A la fecha, está asesorada por una comisión especial, que preside el Comandante del Regimiento "R. I. 14 Aysén" e integran desti-

cadadas personalidades locales, tanto de Carabineros, comercio, organismos civiles, centros para el progreso, etc.

En esta forma, la I. Municipalidad ha estimado que puede realizar sus labores en forma más amplia, ya que ha

concitado así la opinión de quienes además de conocer integralmente los problemas, deben estar al tanto de ellos, porque están vinculados directamente a la población y a sus necesidades.

La Municipalidad, que no

cuenta con edificio propio, tiene una propiedad de aproximadamente cinco hectáreas, en un costado de Coyhaique, donde se están construyendo viviendas para el personal municipal, por cuenta de la Corporación.

La Municipalidad cuenta, además, con dos camiones especiales para la recolección de basuras en el pueblo. Además estas mismas máquinas se destinan al riplado de las calles, de forma que las vías de acceso local, estén permanentemente en buenas condiciones, sobre todo, en el período de invierno, donde las lluvias provocan serios destrozos en ellas y dificultan el tránsito de vehículos y peatones.

UNA MOTONIVELADORA.

El Municipio consideró necesario la compra de una máquina motoniveladora en atención a que las necesidades locales obligaban al ensanchamiento de las calles y a la apertura de otras, como también a la reparación de caminos de acceso. Con esta máquina, el Municipio ha dado satisfacción a innumerables problemas que se habían presentado, hecho este que ha merecido el reconocimiento de todos los sectores de la localidad, sin distinción de posiciones políticas.

EL MATADERO MUNICIPAL.

El Matadero Municipal que se mantiene bajo el control de la Municipalidad y que administra don Carlos Mancilla, ha permitido solucionar el problema del abastecimiento de carne, para toda la región.

Este Matadero fue construido con los últimos adelantos que requieren establecimientos de este tipo.

El Matadero posee una iluminación perfecta y hornos crematorios para los desperdicios. En esta forma, se ha logrado que el faenamiento de la carne en el constituya una labor de absoluta higiene y de seguridad a la población que el consumo de carne, en caso alguno, significará lesionar la salud pública.

Es necesario señalar que este Matadero, durante algún período, se mantuvo en trabajo durante las 24 horas del

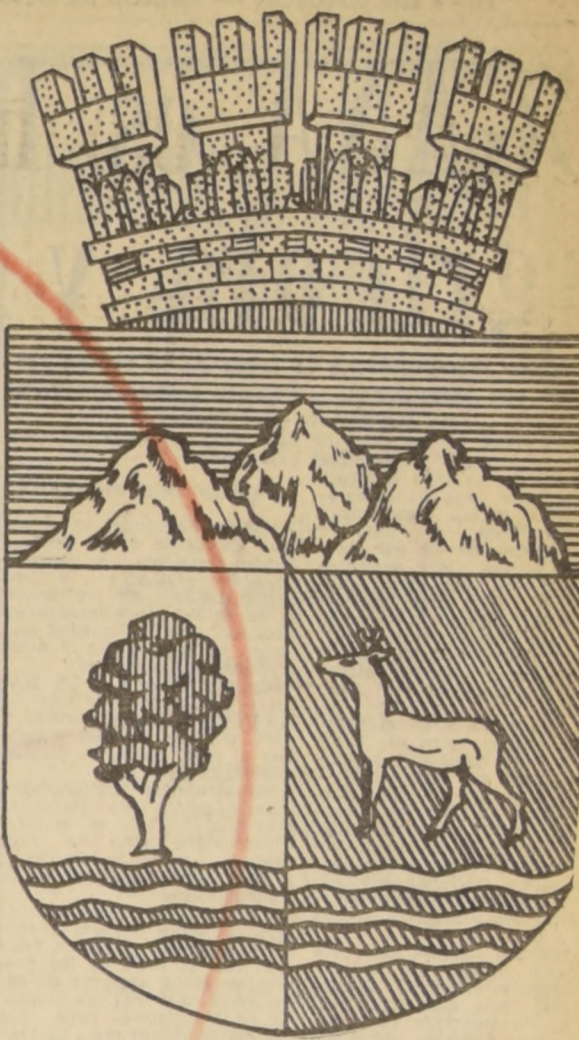

ESTE ES EL ESCUDO DE LA I. MUNICIPALIDAD DE COYHAIQUE, en el que están representadas las montañas hermosas de la región, su vegetación y su fauna también considerablemente amplia y múltiple. Este símbolo de Coyhaique y de su I. Municipalidad, es un aliciente para la lucha permanente que los pobladores deben sostener contra los elementos y sus propios problemas pero, sin duda, este esfuerzo redundará en beneficio colectivo y en la unión siempre fraterna de todos sus habitantes.

El primer Alcalde que tuvo esta Municipalidad, en 1949, fue Maximiliano Casas Barroel, quien ocupara el cargo de subdelegado, desde la fundación de Coyhaique, en 1929. Durante el ejercicio de su mandato de Alcalde, el señor Casas Barroel, falleció.

Le sucedió en el cargo, don Alberto Brautingham Lul, quien a la fecha ocupa el cargo de Presidente de la Cámara de Comercio de Coyhaique.

El señor Brautingham ocupó el cargo en varios períodos y le sucedieron en la Alcaldía, don Salvador Hernández Bravo; Roberto McKay Carrera, Santiago Vera Cartes y, a la fecha, don Héctor Cortez Castro.

La Municipalidad de Coyhaique se constituyó el 19 de enero del año 1949.



SANTIAGO VERA CARTES, es el dinámico Alcalde de Coyhaique, quien frente al Municipio se multiplica, para la solución de los problemas de la comuna, conjuntamente con los regidores. Su labor es altamente apreciada por toda la población que ve en él a uno de sus más eficientes propulsores.



EN 1956 LLEGO A COYHAIQUE, un joven médico que con el pasar del tiempo, se constituyó en una figura relevante en la región, por sus condiciones personales y por su esfuerzo en pro de sus conciudadanos. Se trata del Dr. Héctor Cortez Castro, actualmente de 34 años de edad y que, pese a su juventud, ha ocupado el cargo de Alcalde en varias ocasiones, desempeñándose a la fecha, como subrogante. Además, es delegado ante la Conferencia Nacional de Municipalidades y promotor de efectivos servicios locales.

FRUCTIFERA LABOR REALIZADA POR EL INTENDENTE ATILIO COSMELLI E.

Aplicación de programas coordinados para el desarrollo de la provincia

Una labor de seis años, considerada como una de las más fructíferas que haya conocido la provincia, es la que ha realizado en Aysén el Intendente don Atilio Cosmelli Estévez, quien fuera designado para este cargo por el Presidente Jorge Alessandri.

Para el lago General Carrera quedó ordenada la construcción e instalación de un barco fiscal para el transporte de vehículos y carga, medios que también se establecerán en los lagos Cochrane y O'Higgins.

En materia aérea, con fondos de la CORFO y de la Junta de Aeronáutica, se está desarrollando un plan para mejorar y construir pistas de aterrizaje en zonas hasta ahora aisladas.

El estudio de la provincia de la Nación, más adelante dijo a las primeras iniciativas fue la de coordinar un plan de trabajo, para lo cual se contó posteriormente con la participación del Comité Provincial de Desarrollo para un estudio serio de los programas de trabajo, estudios que tuvieron amplia acogida.

ENERGIA: La ENDESA ha instalado una estación hidroeléctrica al norte de Puerto Aysén, la que aprovecha las aguas del río Arredondo, la que tendrá una potencia final de 4.000 KW, y proporciona energía, además, a Coyhaique y Puerto Chacabuco.

GANADERIA: El potencial ganadero, en cuanto a vacunos, suma 150.000 cabezas, con predominio de las razas Clavel Alemán, Hereford, Durham, y Holandés Europeo, y las cabezas de ganado lanar alcanzan a 300.000, especialmente Corriedale.

ALGUNAS OBRAS.— De los estudios realizados, los que están comprendidos en una denominada memoria sobre el desarrollo y Administración de la Provincia de Aysén, durante el Gobierno del Presidente Alessandri y de los informes que ella comprende, se pueden señalar las siguientes obras concretas logradas para la provincia durante el período que el señor Cosmelli ejerció al frente de sus destinos administrativos.

COMUNICACIONES: En los últimos meses se incorporaron a la flota regional de la Empresa Marítima del Estado, cuatro nuevas naves para el transporte de pasajeros, que hasta la fecha había estado sujeto a graves inconvenientes.

Para la creación de la Oficina Provincial de Asistencia Social, la instalación de una Oficina de Estadística y Censos, también corresponden a su período.

VIALIDAD.— El Plan de Construcción y Mejoramiento de Caminos es otra iniciativa que vale destacarse por sus proyecciones, especialmente si se considera que la superficie territorial es de más de 100.000 Kms. cuadrados y que solo existen 491 Kms. de caminos.

SOLUCION DE PROBLEMAS.— Aborda el informe también la política sobre comunicaciones aéreas (solo en Chile Chico se ha invertido 200 mil escudos en obras del aeródromo); el mejoramiento del agua potable; la instalación de alcantarillado en Coyhaique; las defensas de ribera; las obras portuarias en Chacabuco, Puerto Cisnes, Aysén y Lago General Carrera, además de bodegas para diferentes muelles; construcción de viviendas por la CORVI; política de créditos; construcciones escolares y otras, y finalmente, todas aquellas iniciativas que están permitiendo que Aysén ocupe el lugar que le corresponde en la vida nacional.



LA MUNICIPALIDAD DE COYHAIQUE, adquirió recientemente una moderna motoniveladora, la que ha permitido que se inicie el ensanche de las calles y la apertura

de otras nuevas, de la misma forma en que contribuye notablemente a la conservación y mantenimiento de los caminos de acceso al pueblo. EN EL GRABADO, a la

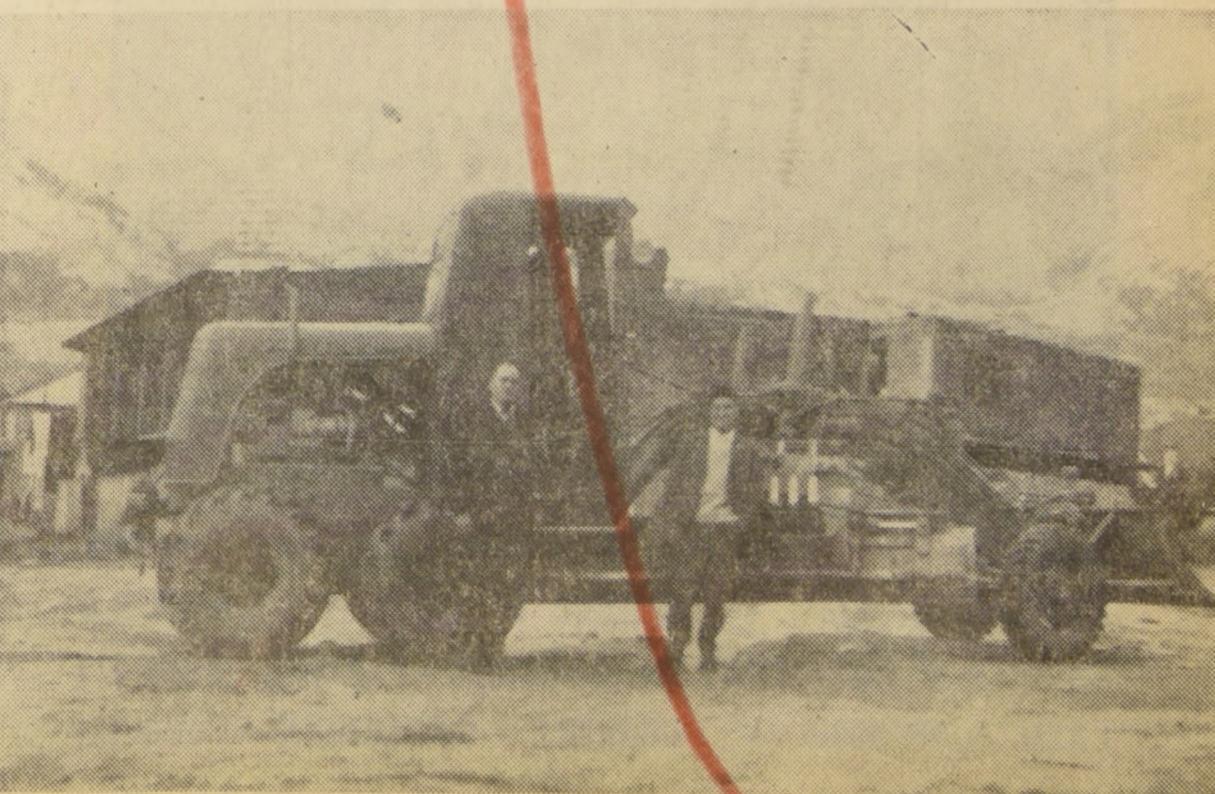

derecha, se observa la referida máquina. Junto a ella, el Alcalde, Santiago Vera, y el secretario municipal, Orlando Tolosa. EN EL GRABADO de la izquierda, una

vista aérea de la ciudad de Coyhaique, fundada hace 35 años, con el nombre de Baquedano, lo que desde esa fecha ha triplicado su población.

OGANA es la herramienta que mueve el desarrollo agrícola y ganadero de la provincia de Aisen

300 socios distribuidos a lo largo de la región repaldan sus actividades.— Solicita amplio programa de expansión educacional

Aisen tiene en su Organización Ganadera y Agrícola —OGANA— la más poderosa herramienta para su desarrollo. Su Directiva —que ahora preside Ramón Fernández—, con el respaldo de sus trescientos socios, viene sosteniendo una dura brega para interesar a los poderes públicos en sus dificultades, las que al ser resueltas oportunamente, solucionarían los problemas de producción y abastecimiento agrícola que padece el resto del país.

La provincia tiene el orgullo de contar entre sus habitantes a los hombres más emprendedores del territorio nacional, ya que su sola residencia en los diversos rincones de Aisen, representa una lucha contra la distancia, contra los obstáculos, la tramitación y un sostenido esfuerzo para ir concretando en realizaciones sus esperanzas y anhelos.

Saben las gentes de este apartado rincón de nuestra accidentada geografía el papel que tiene que jugar Aisen en la economía nacional, papel impostergable para su autoabastecimiento y luego para otros horizontes económicos más prometedores para el país.

Pero necesitan caminos, aeropuertos y mayor dotación de transportes marítimos y aéreos para la movilización de su producción hacia los centros de consumo. Les hacen falta medidas adecuadas de tributación, ya que por tratarse de una zona de colonización, necesitan capitalizar para elevar las bases económicas regionales. Les son indispensables créditos, mayor número de cooperativas, especialmente para los pequeños ganaderos que viven en lugares distantes.

Además, reclaman un plan educacional integral que lleve las ventajas de la cultura hasta los sitios más apartados, lo que sólo puede hacerse a través de la radiotelefonía. Para esto solicitan que se autorice la importación liberada de radios a transistores por un número de aparatos que guarde relación con su población, ya que es materialmente imposible llevar la energía eléctrica a los diferentes rincones de esta extensa provincia de casi 90 mil kilómetros cuadrados. Estos receptores servirán para un programa educacional radial, similar al implantado en otros países, que lleve la enseñanza a los hijos de los colonos de aquellos sitios que aún no cuentan con escuela.

OGANA da tanta importancia a este programa educacional, como a la solución de sus propios problemas económicos

HABLAN DOS PIONEROS

Ramón Fernández es el actual presidente de la Organización Ganadera y Agrícola de Aisen —OGANA—, y Guillermo Lueje, ex presidente, es su actual representante en Santiago ante la Sociedad Nacional de Agricultura y otros organismos congéneres.

Ambos hablaron a LA NACION con especial énfasis sobre la situación de la agricultura en Chile Chico. Más aún, le otorga un trato preferencial.

Señalaron las posibilidades insospechadas que tiene la provincia, no sólo en materia agropecuaria, sino en otros campos —pesca y minería—, y en la industrialización de su riqueza básica.

Agregaron que para romper el aislamiento cultural y físico en que vive Aisen en relación con el resto de las provincias, debía liberarse de derechos a una partida limitada de transistores para que los colonos estuvieran al tanto de lo que acontece en el país y convertir a Balmaceda en un Aeropuerto de alternativa para los Caravelle de LAN.

PROBLEMAS DE LA AGRICULTURA

Abordaron a continuación los problemas de la agricultura y la ganadería de la zona y de la participación en sus actividades del Banco del Estado, de la Empresa de Comercio Agrícola, de la Corporación de Fomento, de los Ministerios de Agricultura y Tierras, de la Empresa Nacional de Electricidad y de la Empresa Marítima del Estado, además del Instituto Nacional para el Desarrollo Agropecuario.

Insistieron en la necesidad de considerar a la provincia, para los efectos de la tributación, en una zona de colonización a la que le era necesario capitalizar para luego enfrentar la diversificación que le permitiría a Aisen una sólida base económica, convirtiéndola, además, en una fuente de trabajo para los miles de chilenos que tienen que buscar en otros países su sustento.

OGANA estima que el alza en los fletes marítimos aplicada tiempo atrás o cualquier aumento en este sentido, representa un peligroso impacto en los niveles de producción, especialmente ganado en pie.

El transporte es atendido en la actualidad por un barco de la Empresa Marítima del Estado, que opera de enero a junio, además de otros cargueros, que unen a Puerto Aisen con Puerto Montt.



Los señores Ramón Fernández y Guillermo Lueje, dieron a conocer en apretada síntesis, los problemas que interesan a la agricultura de la zona. El señor Fernández es

presidente de la Organización Ganadera y Agrícola de Aisen —OGANA—, y el señor Lueje, su representante ante la SNA.

Tierras que les exige tener un huerto frutal como condición previa para la obtención del título de propiedad lo que hace indispensable dotar a la zona de un vivero-frutal, frente a la imposibilidad de los colonos de obtener estos árboles en el sitio donde viven.

TRANSPORTES

Al exponer las dificultades de transportes, explican que debe irse a la racionalización del transporte marítimo, que en la actualidad está operando con costos muy elevados, modernizando la flota en forma satisfactoria.

OGANA estima que el alza en los fletes marítimos aplicada tiempo atrás o cualquier aumento en este sentido, representa un peligroso impacto en los niveles de producción, especialmente ganado en pie.

El transporte es atendido en la actualidad por un barco de la Empresa Marítima del Estado, que opera de enero a junio, además de otros cargueros, que unen a Puerto Aisen con Puerto Montt.

Debe también operarse con un mayor número de empujadores de LC-3 de LAN para el transporte de la carne faenada. Otra línea que atiende la zona es LADECO. Todo esto debe ser contemplado con un programa camaronero para el transporte de la producción agropecuaria desde los sitios de producción hasta los lugares de embarque marítimo o aéreo.

CONSUMO LOCAL

Los señores Fernández y Lueje analizaron también el abastecimiento interno de la provincia, el que en invierno llega a convertirse en un problema.

Señalaron que era indispensable contar con una Planta Reguladora para el consumo de carne de ganado en el invierno e incluso para la escasez de leche de junio a diciembre.

Agregaron que la Empresa de Comercio Agrícola debía incluir en sus programas el abastecimiento de las zonas aisladas.

Expusieron también la conveniencia de ir a la forma-

ción de plantas lecheras; de aplicar un plan masivo de empastados; de facilitar la obtención en el mercado argentino de la producción de alfalfa; la urgencia de aumentar el poder comprador de ECA de los pequeños productores de lana; la conveniencia de dotar a los aserraderos de modernas maquinarias para evitar que se pierda parte del producto, el que tiene mercado exterior y que a su vez ofrecería una nueva fuente de trabajo a la provincia y se refirieron a la importancia que adquiere la Exposición Agrícola y Ganadera de Coyhaique que muestra el progreso que va alcanzando la zona en material agrícola, además de su desarrollo en el campo minero, industrial y pesquero.

POTENCIAL PESQUERO

Especial importancia dieron en sus declaraciones al potencial pesquero en la zona del litoral, especialmente en Puerto Aguirre.

Expusieron que por su configuración geográfica, costas accidentadas, condiciones de abrigo, menor salinidad y aguas de temperaturas más benignas, el litoral se presta para el desarrollo de peses y mariscos. El Comité Provincial de Desarrollo de Aisen en uno de sus últimos acuerdos recomendó una detallada prospección pesquera del litoral con un barco laboratorio de la CORFO.

Entre las especies más comunes de peces se cuentan la sierra, róbalo, congrio, toyo, estilla y sardinas. Entre los mariscos, los más abundantes son las cholgas, chorros, locos, erizos, picos, almejas, caracoles, ostras y centollas.

En Puerto Aguirre funcionan tres fábricas pesqueras, pero le es necesario modernizar sus instalaciones, para estar en condiciones de exportar. Estas industrias durante 1963 envasaron 26 mil cajones, de 48 tarros cada uno, con chorritos, cholgas, locos y erizos.

La agricultura en Chile Chico

Un detenido informe sobre la situación de la agricultura en Chile Chico ha elaborado el señor Paul de Smet. En este aborda sus aspectos generales y sus posibilidades; da cifras correspondientes a la producción anual, actual y futura; analiza sus dificultades y los alcances de su rendimiento económico y finalmente propone soluciones para su mejoramiento.

Dada su especial importancia no vacilamos en darlo a conocer, ya que este es un estudio serio y documentado.

A.—ASPECTO GENERAL Y POSIBILIDADES DE LA AGRICULTURA EN CHILE CHICO.

Las vegas que circundan el río Jeinemeni por el Este y el Lago General Carrera por el Norte, de una superficie aproximada de 1.000 hectáreas de tierras cultivables, pueden complementarse con las existentes en Bahía Jara (700 hectáreas) y otras tantas en el lugar denominado Fachinal, o sea en total unas 2.000 hectáreas que gozan del mismo clima y dependen económicamente de Chile Chico. Además, existe la posibilidad de regar fácilmente con las aguas del río Jeinemeni una gran parte de la meseta que delimita con la ciudad por el Sur, lo que permitiría aprovechar por lo menos otras 1.000 hectáreas.

No existe en la Provincia de Aisen otro lugar que reúna las condiciones climáticas y de extensión tan favorables para el cultivo de la agricultura como Chile Chico. La proximidad de la Pampa Argentina, la altura excepcionalmente baja (230 metros sobre el nivel del mar), la influencia benéfica de la inmensa reserva de calorías que constituye el Lago General Carrera, son las probables causas del "microclima" templado de Chile Chico.

Pasto alfalfa enfiadado ... 1.200.000 \$ 20.000
Papas ... 50.000 \$ 2.500
Zanahorias ... 10.000 \$ 500
Arvejas ... 20.000 \$ 1.000
Avena ... 15.000 \$ 750
Trigo ... 5.000 \$ 250
Frutas ... 15.000 \$ 750
Varios ... 10.000 \$ 500

TOTALES: ... 1.325.000 \$ 66.250 (PASA A LA PAGINA 21)

ZUÑIGA HNOS. LTDA: ESLABONES FERRETEROS DEL SUR

- SAN LUIS, DE PUERTO MONTT
- LA REINA, DE CASTRO
- LA AUSTRAL, DE PUERTO AISEN
- LA NUEVA, DE COYHAIQUE



Casilla Nº 177 - Varas esq. 21 de Mayo - Pto. Montt - Fono 2096
CASILLA Nº 172 - BLANCO Nº 128 - CASTRO
CASILLA Nº 1521 - PRAT Esq. CARRERA - P. AISEN - FONOS 217
CASILLA Nº 153 - CONDELL - COYHAIQUE - FONOS 124

OSCAR SPICHIGER Y CIA. LTDA

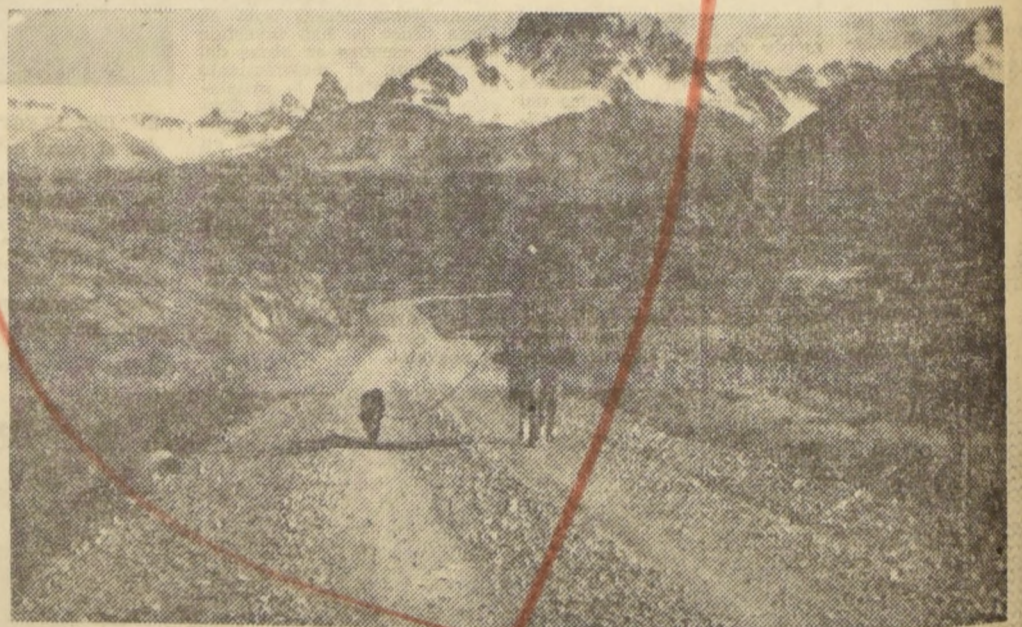

SE ADHIERE AL ANIVERSARIO DE COYHAIQUE, Y SALUDA A LA PROVINCIA DE AISEN.

AHUMADA 254 — CF. 601-602
FONO 61982 — SANTIAGO

La exención de impuestos en Aysen sería solución vital para la zona

Expone solución



DON ALBERTO BRAUTIGAM LUR, actual presidente de la Cámara de Comercio de Coyhaique, ex Alcalde durante varios periodos, y ahora dedicado a las actividades comerciales. Durante más de treinta años, conjuntamente con otros pioneros de la región, ha luchado por el progreso y prosperidad de la zona.

Declaraciones del presidente de la Cámara de Comercio de Coyhaique, señor Alberto Brautigam.— El progreso regional.— La condición actual de "puerto libre"— La industria como fuente de trabajo y las garantías que requieren los inversionistas

Uno de los problemas de mayor trascendencia que afecta a la provincia de Aisen, es el relacionado con los impuestos que se aplican en los diversos rubros. Así lo señaló el señor Alberto Brautigam, actualmente presidente de la Cámara de Comercio de Coyhaique, y ex Alcalde.

Al respecto, el señor Brautigam señaló que bien es cierto, el puerto libre o las condiciones de tal que se le ha dado a la región, la ha favorecido, no es menos que bien podría reemplazarse este sistema otorgando a la zona un lapso de no menos de diez años, para liberarla totalmente de impuestos. En esta forma, agregó, existiría verdadero interés por la instalación de industrias en la zona. A la fecha, no existe aliciente positivo para los inversionistas en ese terreno.

AHORRO PARA EL ESTADO

Podría aducirse, agregó el señor Brautigam, que el Estado perdería importantes sumas, si se suspendiera el actual sistema de "puerto libre", por la exención de impuestos por

diez años. Ello, sí, no es efectivo.

Desde luego, con el actual sistema, se mantienen en la zona servicios públicos especiales destinados a establecer el control de los artículos que se internan, incluso artículos suntuarios. La eliminación de muchos de estos servicios y, consecuentemente, de sus funcionarios —a quienes se les otorga gratificación de zona— constituiría un ahorro indiscutible para el Estado, que sería compensatorio con el no pago de impuestos como los actualmente existentes.

Por otra parte, agregó, la instalación de importantes industrias permitiría absorber la mano de obra. En este aspecto, dijo el señor Brautigam, en el período en que no hay cosechas o no se trabaja en el ganado, queda una considerable cantidad de personas sin trabajo lo que redundaría en serio perjuicio para toda la provincia.

La instalación de industrias sería, pues, el camino más adecuado para dar solución a este importante problema.

CREDITOS PARA EL COMERCIO

Otro aspecto que provoca un impacto en la región es

altamente cooperador, y es así como muchas obras de beneficio colectivo han sido realizadas por las propias manos de los pobladores, sin que haya significado ello mayores gastos ni al erario nacional ni a la municipalidad local.

COYHAIQUE TIENE LA PALABRA

El Sr. Brautigam, quien actualmente está en la capital, obteniendo algunos beneficios para los comerciantes locales, especialmente una ampliación de los créditos, expresó que ahora, a través de este Suplemento especial para Coyhaique, esta localidad tiene la palabra para exponer sus propias dificultades. Más aún, agregó, ahora es posible que nuestra región sea debidamente justipreciada por la capital y se le dé la importancia que realmente ella debe tener.

Los parlamentarios no efectúan una labor que permita un mayor progreso. Esta labor de progreso, más que nada, está en manos de los mismos pobladores, que se han esforzado en forma permanente, no sólo en su lucha personal, sino que como colectividad.

MEJORAMIENTO LOCAL

En el lapso de los últimos años, la provincia de Aisen y Coyhaique, en forma especial, han tenido mejoramientos notables en lo que respecta a las obras públicas. Se han hecho nuevos caminos y se están trazando otros; se está construyendo el puente sobre el río Aisen, y se ha logrado que otras iniciativas locales prosperen. Por otra parte, el poblador "arraigado" es

Finalmente, agregó, esperamos, quienes por más de treinta años estamos batallando en la región, que se escuche nuestra palabra, y que el Gobierno comprenda que estas aisladas regiones pueden ser el futuro económico del país, como centros abastecedores; pero, para ello, hay que escuchar la palabra de Coyhaique, y de la provincia de Aisen.

WACHHOLTZ MOLINARE y Cia Ltda.

Ingenieros Civiles

— 0 0 —

OBRAS REALIZADAS:

- HOSPITAL DE PUERTO AISEN
- HOSPITAL DE CHILE CHICO
- GRUPO ESCOLAR DE AISEN
- FUNDACIONES PUENTE AISEN

— 0 0 —

OBRAS EN CONSTRUCCION:

- ESCUELA MIXTA DE COYHAIQUE
- ESCUELA MATER DEI

Dirección:

HUERFANOS 1294 OF. 51 SANTIAGO
COYHAIQUE PTO AISEN CHILE CHICO

FERIAS UNIDAS LA RURAL S.A.

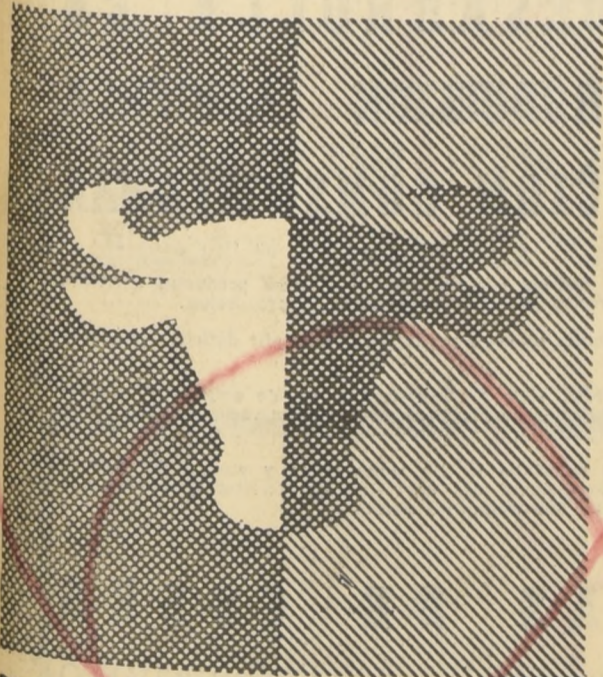

FERIA DE GANADO
● CORRETAJE DE GANADO Y DE PRODUCTOS AGRICOLAS ● WARRANTS ● VENTA DE ABONOS Y SEMILLAS ● REMATES AGRICOLAS EN LOS FUNDOS ● INFORMACIONES DE MERCADO.

FERIAS EN: OVALLE ● SANTIAGO ● PAINE ● SAN VICENTE ● LONGAVI ● PARRAL ● CHILLAN ● BULNES ● VICTORIA ● LAUTARO ● TEMUCO ● MARIQUINA ● VALDIVIA ● LOS LAGOS ● PAILLACO ● LA UNION ● OSORNO ● COYHAIQUE



BRAUTIGAM HNOS. LTDA.

BILBAO 332 - TELEFONO 262 - CASILLA 81 - COYHAIQUE

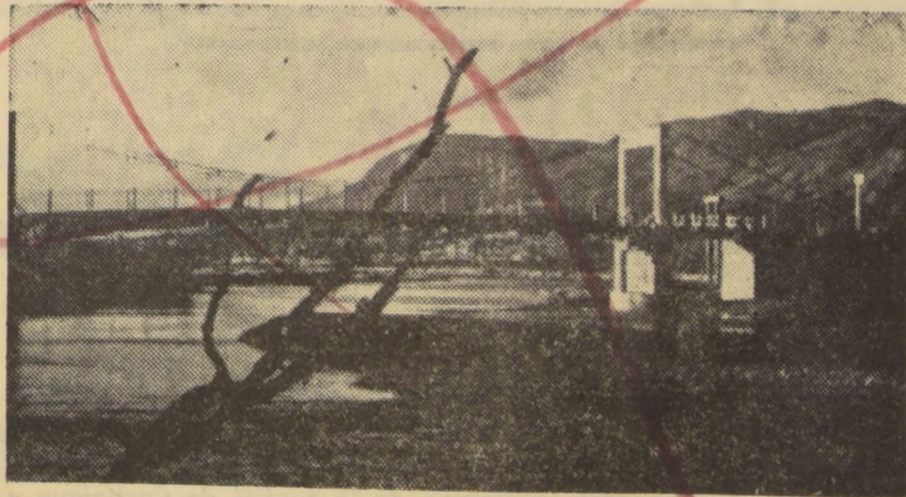

TIENDA Y ABARROTES - FERRETERIA - IMPORTACIONES
COMPRA DE LANAS Y CUEROS

Lleva ya tres años:

258 alumnos y 8 cursos tiene Liceo Fiscal de Coyhaique

En 1958, un grupo de connotados vecinos del departamento de Coyhaique, se unió para formar un Comité Pro Liceo Fiscal de esta localidad. Eran muchos los padres que, prefiriendo la enseñanza fiscal, se veían obligados a

enviar sus hijos al norte, después que terminaban sus estudios primarios. Como esto resulta demasiado oneroso, aún para el presupuesto más holgado, todos clamaban por un Liceo Fiscal. El mencionado Comité comenzó a jun-

La falta de un establecimiento estatal obligaba a padres y apoderados a enviar a sus hijos y pupilos al norte, alcanzando de esta manera su educación secundaria un costo que sólo podían pagar algunas familias. — El profesorado revivió en los primeros meses las angustias que padecieron los colonos de Aisen

tar fondos por todos los medios a su alcance, y el año 1961 se intensificaron las di-

ligencias ante el Director de Educación Secundaria y el Ministro, logrando la promesa de que el año siguiente se crearía un primer ciclo de humanidades para comenzar.

Esto se realizó en 1962, y, el 15 de marzo de ese año, comenzó a funcionar el Liceo Fiscal, en el gimnasio del Grupo Escolar, cedido gentilmente por sus directores, señoras Angélica Andrade y señor Raúl Antúnez.

El primer Centro de Padres de este plantel, presidido por la señora Laura de Vidaurte, obró milagros. Solicitó la ayuda de la población, y la gran mayoría respondió en forma positiva. Sólo un pequeño núcleo que, defendiendo intereses personales, lo combatió con toda clase de armas y que felizmente se estrelló con la conciencia cívica de la comunidad. El día 20 de mayo surgió pronto; el Centro de Padres, edificó un pabellón en donde cupieran los ciento treinta y dos alumnos asistentes, y en octubre, ya se erguía orgulloso el "edificio" del Liceo, con cuatro salas de clases, servicios higiénicos y una pequeña oficina para la dirección y profesorado. Al instalarse los alumnos en el nuevo edificio se notó una evidente alza en el rendimiento escolar. Durante 1962, el Liceo dependió del Liceo de Hombres de Puerto Montt, lo que hizo que los trámites administrativos fueran lentísimos, y el profesorado trabajó impago hasta fines de noviembre, cuando todos navegaban en un tormentoso mar de deudas. Pero todas estas duras pruebas se superaron.

El año 1963 llegaron más profesores secundarios, y se trabajó con una asistencia de ciento noventa y dos alumnos y, a contar del primero de marzo se independizó del Liceo de Coyhaique.

Durante este año se ha recibido una nutrida ayuda de las autoridades educacionales: doscientas mesas y sillas para el alumnado, que anteriormente estuvo sentado de cualquier modo, (aún en los estantes de basura vueltos boca abajo); un laboratorio de química, dinero para biblioteca, muebles para la oficina, y lo que es más importante, se está construyendo otro pabellón con cuatro salas y un patio cubierto donde el alumnado pueda guarecerse durante los recreos del crudísimo invierno de la zona. Actualmente asisten doscientos cincuenta y ocho alumnos, repartidos en ocho cursos: dos primeros, dos segundos, dos terceros, un cuarto y un quinto. Para el próximo año es de imperativa necesidad la creación de un sexto año y un cuarto

paralelo, pues los terceros años son de treinta y ocho alumnos cada uno.

Están aprobados los planos de un tercer pabellón de tres pisos de concreto, que deberá contener un Gimnasio Cubierto de urgente necesidad, Laboratorios y Oficinas del Personal Administrativo y las salas de clases necesarias para el próximo año.

Este liceo proyecta grandes posibilidades hacia el futuro, dadas las necesidades de la zona. El ideal sería que se contara con un Internado para evitar la excesiva libertad de los alumnos y alumnas que viven en pensiones, y sus malas consecuencias. Además es indispensable el crecimiento del Liceo para evitar la emigración del estudiantado hacia Comodoro Rivadavia. Este punto es sumamente importante, porque son muchos los alumnos enviados a educarse allá, donde los establecimientos educacionales son verdaderos palacios y el alumnado se siente atraído por el ambiente y se argentiniza con extrema facilidad. Se desapega de su patria y al regresar a ella todo lo mira con menosprecio.

Además, sería una obra social de suma utilidad realizar la reeducación de adultos, porque el liceo tiene un gran obstáculo en el hogar, que no sabe como debe educarse a un niño o a un adolescente. Generalmente se le mimó en exceso o se le restringe totalmente la personalidad. Por ejem-

plo un apoderado a quien se le llamó para informarlo sobre actitudes deshonestas de su pupilo exclamó: "Pero si es

tan machito." A una apoderada a quien se le dio cuenta del rendimiento nulo, falta de interés y mala conducta de su pupila, respondió: "No importa, ya estoy decidida a que repita el curso." Esto es muy sintomático, y nos impulsa a solicitar ayuda del Ministerio

para reeducar a nuestros alumnos. El Liceo Nocturno es una necesidad que se hace urgente, dado el gran número de personas que trabajan y necesitan completar sus estudios y ascender. — (EL CORREO PONSAL)

EL PRIMER INTEN-
DENTE que tuvo la provincia de Aisen al decretarse su creación en 1928, fue don Luis Marchant González, quien ocupó nuevamente este cargo en dos nuevos periodos. Le correspondió al señor Marchant realizar una labor tesonera y una de las realizaciones logradas fue la fundación de Coyhaique, en 1930. El viaje para la fundación debió hacerlo a caballo, acompañado entre otras personas por don Fernando Sepúlveda V., quien relató este viaje y los acontecimientos relativos a él en una sabrosa crónica.

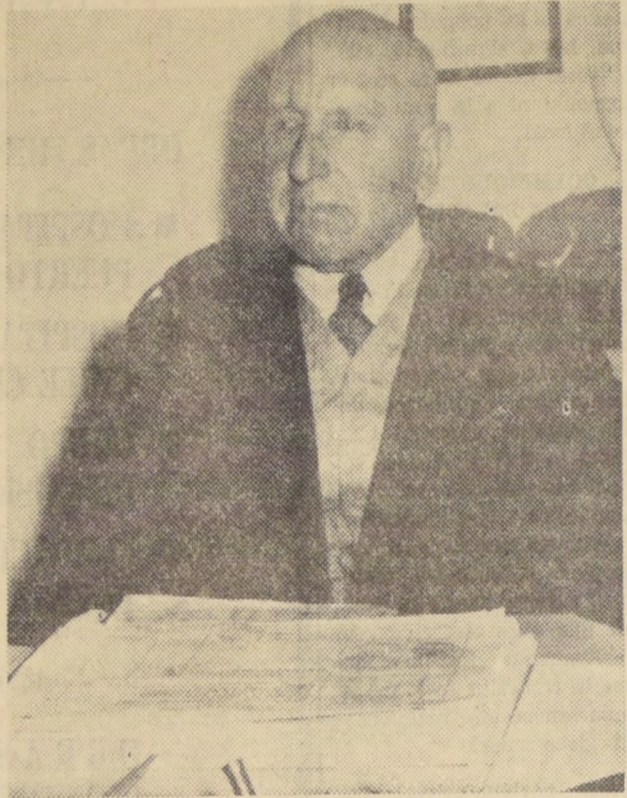

RESTAURANT KM. 26

de LUIS DIAZ

OFRECE AL VIAJERO DEL MAJESTUOSO CAMINO QUE UNE A PUERTO AISEN CON COYHAIQUE, UNA ESMERADA ATENCION JUNTO A UN EXTRAORDINARIO PAISAJE.

HAGA UD. TAMBIEN UN ALTO EN EL CAMINO, JUSTO EN EL KILOMETRO 26

"CASA QUINTANA"

IMPORTACIONES EN GENERAL

Depósito de Paños de Tomé
Casimires Oveja y Super Oveja

SARGENTO ALDEA Nº 287, CASILLA Nº 38
FONO Nº 201 — PUERTO AISEN
CONDELL Nº 176 — COYHAIQUE

SOCIEDAD "FERIA DE OSORNO S.A."

UNA INSTITUCION NETAMENTE SURENA AL SERVICIO REGIONAL Y DEL PAIS

FERIA FRUTILLAR

(FRUTILLAR)
Remates en viernes cada 15 días.

FERIA CANADEROS

(PUERTO MONTT)
Remates los jueves.

Agente en Puerto Montt: Enrique Bachmann Flores

EMPRESA DE COMERCIO AGRICOLA

"E C A"

ACCION QUE DESARROLLA EN FAVOR DE LA PRODUCCION AGRICOLA Y DE LA POBLACION CONSUMIDORA

- Establecimiento periódico de poderes compradores de diversos productos agrícolas, con el objeto de sustentar precios, promover y estimular la producción.
- Formación de "Stocks" suficientes de estos productos para suplir déficit y mantener precios justos al consumidor.
- Construcción de nuevas bodegas, silos y frigoríficos, a fin de ampliar y complementar los actuales establecimientos de almacenamiento, conservación y distribución de productos agrícolas en el país.
- Abastecimiento de productos esenciales en las zonas norte y austral del país y, especialmente, en aquellas localidades más apartadas del territorio nacional que razones geográficas impiden un abastecimiento normal.

MAQUINAS DE COSER

LA EMPRESA DE COMERCIO AGRICOLA, CONTINUANDO SUS PROGRAMAS DE DESARROLLO DE LA PEQUENA INDUSTRIA CAMPESINA, HA ADQUIRIDO EN EL EXTRANJERO UNA IMPORTANTE PARTIDA DE MAQUINAS DE COSER. ESTAS MAQUINAS SE PUEDEN ADQUIRIR EN CONVENIENTES CONDICIONES COMERCIALES Y CON ENTREGA INMEDIATA. DIRECTAMENTE POR LOS CAMPESINOS O A TRAVES DE LAS COOPERATIVAS, SINDICATOS Y ECONOMATOS AGRICOLAS.

MAYORES INFORMACIONES EN: EMPRESA DE COMERCIO AGRICOLA, SUBDEPARTAMENTO DE ABAS TECIMIENTO, ALAMEDA BERNARDO O'HIGGINS N.º 1170, 6.º PISO, TELEFONO N.º 83301. — SANTIAGO

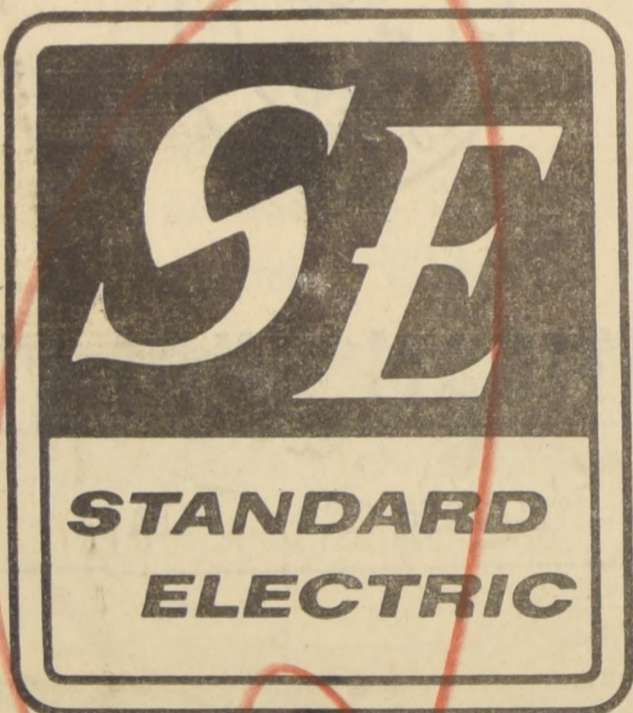

STANDARD ELECTRIC

CIA. STANDARD ELECTRIC, representante exclusiva de STANDARD ELECTRIC LORENZ de Alemania, firma proveedora de las centrales instaladas en las ciudades de Coyhaique y Puerto Aisen, se adhiere a la conmemoración del Aniversario de la ciudad de Coyhaique y hace votos por el enarandecimiento y mayor desarrollo de esa zona.

STANDARD ELECTRIC

ASOCIADA A LA ITT LIDER MUNDIAL EN ELECTRONICA Y TELECOMUNICACIONES

Avda. Vicuña Mackenna 3939 - Fono 53061 - Casilla 444 - Santiago.

El "Plan de Comunidades" dará a la provincia de Aisén las Escuelas que reclaman sus niños

LA EDUCACION ocupa hoy día un lugar de preeminencia en la sociedad moderna, por su importancia determinante en el progreso y desarrollo de la comunidad.

Existe una clara conciencia colectiva de que las etapas superiores del proceso económico y social sólo podrán ser alcanzadas extendiendo la enseñanza a todos los niveles de la población para que puedan gozar de sus beneficios aun los sectores más modestos.

El mandato constitucional que ordena prestar a la educación la atención preferente del Estado encuentra su fundamento más sólido en el alma de la comunidad, que ve en la instrucción el único camino para vencer sus deficiencias y limitaciones.

Pero el auge de la educación exige como requisito primordial la existencia de edificios para la enseñanza, condición material indispensable, sin la cual no es posible pensar en el adecuado cumplimiento de los programas docentes.

Así lo ha comprendido muy bien el actual Gobierno del Excelentísimo señor Jorge Alessandri, que ha dado a la edificación escolar del país el más vigoroso impulso recibido durante todo el curso de su historia, levantando centenares de escuelas, a lo largo de todo el territorio nacional.

Esta vasta labor se ha encauzado, principalmente, a través de la Sociedad Constructora de Establecimientos Educativos, sin perjuicio de la importante tarea cumplida por otros organismos, como el Departamento de Arquitectura del Ministerio de Obras Públicas.

LABOR REALIZADA

Al término de la actual administración se habrán iniciado, por la Sociedad Constructora de Establecimientos Educativos, en el período 1959-1964, más de 430 nuevas construcciones escolares, a lo largo de todo el país, de las cuales un 80% se encuentran entregadas al servicio y en pleno uso; del 20% restante, la mayor parte estará terminada al iniciarse el próximo año escolar.

De esos locales, una parte sustancial comprende, naturalmente, a la educación primaria, por ser ella la más vasta que provoca más urgencias.

Sin embargo, es interesante y llama la atención la preocupación del Gobierno por la edificación de escuelas secundarias.

Entre estas iniciativas, es de alto interés destacar el llamado "Plan de Comunidades", que simplifica técnicamente los proyectos y facilitando la obra de mano permiten acelerar el proceso de construcción e incorporar a la comunidad a la tarea de solucionar la carencia de establecimientos.

El plan de comunidades, implantado por el Gobierno,

mil metros cuadrados, con capacidad para cerca de 200 niños, cifra que representa casi el 50% de la tarea realizada en sus 25 años de vida.

Este dato demuestra, en forma elocuente y mejor que ningún otro índice, el extraordinario impulso que la edificación escolar ha recibido en los seis años que terminan.

Es significativo señalar, dentro de esta labor, la atención que se ha dado a la edificación escolar en las poblaciones de obreros y de em-

PROVINCIA DE AISEN

En esta provincia la Sociedad Constructora ha construido importantes establecimientos educacionales, como se indica en el cuadro adjunto.

UN NUEVO PLAN

La necesidad de encontrar rápida solución para cubrir el déficit de locales que aún existe, ha movido a buscar nuevas vías que permitan expandir la edificación escolar, por medio de nuevos métodos de trabajo y nuevos sistemas constructivos.

Entre estas iniciativas, es de alto interés destacar el llamado "Plan de Comunidades", que simplifica técnicamente los proyectos y facilitando la obra de mano permiten acelerar el proceso de construcción e incorporar a la comunidad a la tarea de solucionar la carencia de establecimientos.

El plan de comunidades, implantado por el Gobierno,

La política de edificación de la Sociedad Constructora de Establecimientos Educativos. — Edificios escolares construidos, en construcción y ampliaciones en la zona. — Forma de operar de las comunidades, una nueva vía para expandir la edificación escolar



Un aspecto de la obra gruesa del edificio que la Sociedad constructora entrega a las comunidades, plan que representa una solución importante en el problema de construcciones escolares.

de acuerdo con la Sociedad Constructora de Establecimientos Educativos, está llamado a producir un verdadero acontecimiento en lo que se refiere al incremento de las construcciones escolares a lo largo y ancho del país. Es indudable que este plan está destinado en forma evidente a favorecer las zonas rurales o que están muy lejos de los grandes centros. Es un plan revolucionario.

En qué consiste el plan. Desde luego, se entiende por "Comunidades" al conjunto de vecinos del sector en que se desea la construcción de una escuela para una capacidad que media entre 50 a 500 alumnos y de una a diez salas de clases. Además de los vecinos que se interesen por formar la comunidad, pueden hacerlo los municipios, los sindicatos, los centros de padres, Comité Pro Edificación Escolar, cooperativas, clubes rotarios o de leones, etc.

Es indudable que deben participar en estas "Comunidades" los directores y profesores de la escuela del lugar, los municipios y las demás autoridades.

Las provincias de Santiago, Valparaíso, Concepción y Talca son las que se han elegido para iniciar este plan, en carácter de experimentación. Se iniciará con la construcción de doce escuelas en zonas rurales de estas provincias. El primer resultado de este interesante plan se ha obtenido en Norguén, localidad que está cerca de Concepción. Hace un mes se entregó al servicio la Escuela N° 19, que fue levantada con la colaboración efectiva de los comunitarios. La comunidad en este caso estuvo representada por el "Comité Pro Edificación Escolar" de Concepción, dirigido por distinguidos vecinos que, presidi-

dos por el señor Augusto Saavedra y don Eduardo Roberson y otros, complementaron la obra, dando en esta forma una clara demostración de las infinitas posibilidades que encierra el nuevo sistema. Este es un ejemplo claro en cuenta que debe ser tomado en cuenta por las demás comunidades que se están formando en el país, como las que deberán formarse dentro de poco.

COMO FUNCIONAN LAS COMUNIDADES

Ya hemos dicho quienes son las organizaciones o entidades que pueden organizar la Comunidad Escolar. Desde luego, la Sociedad Constructora de Establecimientos Educativos y el Ministerio de Educación son los que tienen la supervigilancia en la construcción total de cada escuela. La Sociedad entrega las estructuras metálicas; deja instalados los servicios; desagües, luz, agua; deja techadas las escuelas y

aquí viene el trabajo de la Comunidad, que consiste en terminar la obra. Es decir, se aplican a este sistema todas las características de la "Auto-Construcción", pero con variantes de consideración, ya que al entregarse estructuras metálicas armadas y con cubierta, se está proporcionando lo fundamental del edificio, lo que garantiza su calidad básica y facilita la realización de las etapas posteriores.

FINANCIAMIENTO Y LA PARTICIPACION DE LAS COMUNIDADES

Es interesante destacar el hecho como se financiarán las comunidades y la actuación que deberá tener en su labor tanto la Sociedad Constructora de Establecimientos Educativos como las comunidades que se formen. Desde luego, el Ministerio de Educación hace frente a los costos de la ejecución de la obra gruesa, de los materiales que serán

LABOR DE LA SOCIEDAD EN AISEN

OBRAS CONSTRUIDAS	
Escuela de Niñas,	en el Km. 10.
Escuela Mixta,	en el Km. 20.
Escuela Mixta,	en el Km. 26.
Escuela Mixta,	en Río Alvarez.
Escuela Mixta,	en Pto. Aguirre Cerda.
Escuela Mixta,	en Balmaceda.
Escuela Mixta,	en Chile Chico.
Grupo Escolar,	en Coyhaique.

AMPLIACIONES

Escuela Mixta,	Pdte. Aguirre Cerda.
Escuela Mixta,	Km. 20.

EN CONSTRUCCION

Escuela Mixta,	en Coyhaique.
Escuela Mixta,	Km. 10 (ampliación).
Escuela Mixta,	Puerto Aguirre Cerda (ampliación).
Escuela Mixta,	Caleta Andrade (ampliación).

proporcionados para las construcciones y de los gastos generales. Estos costos se han estimado que pueden alcanzar un 60% del valor total de la obra.

Las comunidades deben cubrir, pues, los demás costos de terminación y de la mano de obra, que se estima en un 40% por ciento.

La participación de la Sociedad Constructora en esta clase de obras de comunidades es la siguiente:

- Elaborará los planos respectivos.
- Ejecutará la obra gruesa inicial, es decir, montará las estructuras metálicas, incluyendo techumbre y cubierta.
- Proporcionará materiales metálicos y demás materiales de terminación, tales como puertas y ventanas, vidrios, pinturas, artefactos sanitarios, etc. y
- Prestará asesoría y asistencia técnica durante toda la ejecución de la obra hasta su total terminación, para la mejor ejecución de los edificios, aunque es deseable fomentar en las comunidades el espíritu de iniciativa, permitiéndoles operar con la mayor libertad posible.

UNA OPORTUNIDAD PARA TODOS

Hemos dicho al comenzar esta crónica que el anhelo de una mayor expansión de la enseñanza está latente en toda la ciudadanía.

Para alcanzar las metas anheladas es imprescindible continuar el esfuerzo llevado a cabo para ampliar la edificación escolar, y este esfuerzo debe ser producto de la acción común del Estado y la comunidad.

PARTICIPACION DE LAS COMUNIDADES

- Proporcionarán el resto de los materiales necesarios para terminar la obra, tales como: arena, ripio, cemento, ladrillos, etc.
- Aportarán la mano de obra para realizar los trabajos que faltan: radiers, muros y terminaciones en general. Tendrán también a su cargo las obras necesarias para la formación de patios, canchas de básquetbol, áreas verdes, etc.

ROBERTO CARDENAS ALVAREZ

AGENTE GENERAL DE ADUANA
AGENTE EMPRESA MARITIMA DEL ESTADO
Distribuidor Exclusivo de ESSO STANDARD OIL CO.

CASILLA N° 1554 - FONOS 224 - CALLE CHILE-ARGENTINA
DIRECCION TELEGRAFICA "CARDENAS" - PUERTO AISEN

"CASA SINFONIA"

ENRIQUETA G. DE LANAS
TIENDA ZAPATERIA IMPORTACIONES
DISCOS — PAQUETERIA
CONSULTE SU CREDITO

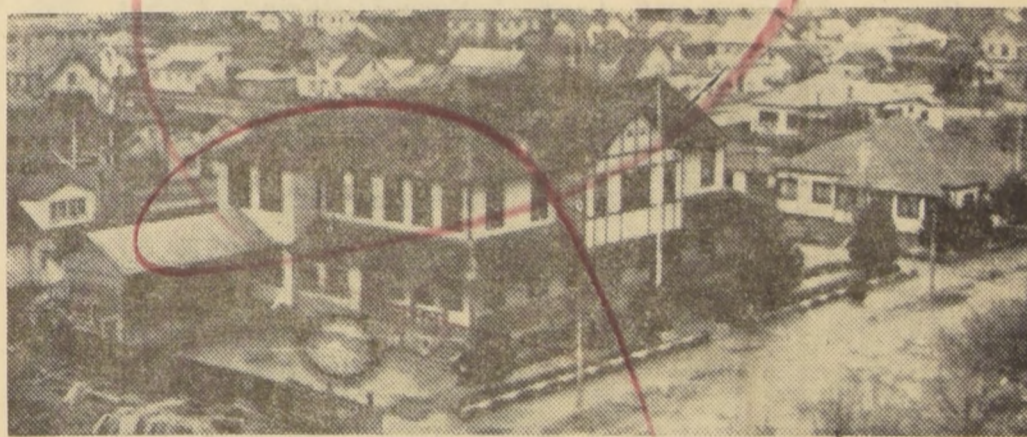

CASILLA 1545 - FONOS 215 - CALLE CHILE - ARGENTINA
ESQUINA DE PRAT - PUERTO AISEN

LAND ROVER

REPRESENTANTES EXCLUSIVOS:

IMPORTADORA FISK S. A. C.

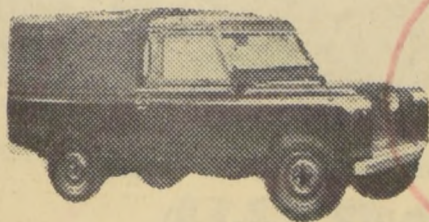

SANTIAGO: V. MACKENNA
N.º 1580 — FONOS 50041

SUCURSAL EN COYHAIQUE,
BAQUEDANO 447 — FONOS 143

AISEN, TIERRA FASCINANTE PARA EL TURISTA, OFRECE LA VARIADA GAMA DE SUS PAISAJES

COYHAIQUE ES EL CENTRO DESDE DONDE PARTEN LAS MAS ATRACTIVAS EXCURSIONES POR LOS MAS BELLOS PARAJES DE LA ZONA

• ¿USTED CONOCE AISEN? Generalmente la respuesta, además de ser negativa, asocia la idea de un lugar remoto, desconocido e inalcanzable. Sin embargo, cuando se responde afirmativamente, se advierte la manifestación del privilegio de haber llegado a esta zona maravillosa, de belleza insospechada, de embrujo fascinante. Pocos son los que la abandonan después de haber pisado su suelo. La fuerza arrolladora del paisaje montañoso, imponente, siempre cambiante, cuya belleza viril es tan difícil de asimilar, de inmediato se apodera del que lo ve por primera vez. Y es que es siempre nuevo, siempre renovado. Quienes lo ven a diario, encuentran algo diferente cada día, cada hora, cada época del año.

Las estaciones son muy marcadas y diferenciadas, como diferentes son sus diversas regiones. La zona oriental de la pampa se caracteriza por

Los cálidos y prolongados días de verano ofrecen los asombrosos tesoros de la luz en los inimaginables matices del verde de las montañas, de las cascadas que proliferan por todos los rincones, de las innumerables lagunas que a cada paso duplican el paisaje con sus aguas gráficas de truchas y otras especies.

Y el invierno atrae con la misma intensidad del verano. La obra creadora de la naturaleza prepara cada día un espectáculo diferente: el blanco manto de la nieve, cambiando el acento del color y la forma de árboles, casas, cerros, montañas. Las agujas de hielo transformando en jo-

yas de delicado cristal los arborescentes y las hierbas. Las cascadas congeladas, los bordes de los caminos flanqueados de las más ricas colecciones de estalactitas de hielo, verdaderas cortinas de transparentes cirios. O bien la huella profunda del paso de vehículos, que se desliza por el fondo del surco abierto en la nieve. Y el aire seco, sin frío, a pesar de la baja temperatura.

El otoño ofrece la paleta más fuerte y rica de colores: las verdes montañas de la cordillera se tornan amarillas y finalmente rojas, en toda una variedad de matices, que satisface la imaginación más exigente.

sus llanuras de cielos diáfanos, de inviernos nevados, con bajas temperaturas, y sus veranos secos y ventosos; con vegetación poco densa, como es la transición entre el páramo de la pampa argentina y la montaña aisenina. Más al oeste sigue la zona de los parques cordilleranos, de clima templado, continental, con veranos cálidos, de lluvias esporádicas e inviernos moderados, con lluvias y nieve entremezclados, y días secos, de cielos brillantes con el sol, muy inclinado al horizonte. Finalmente, hacia el poniente se extiende la zona del litoral, laberinto asombroso de islas y canales, fiordos, montañas, bosques, hielos y aguas termales; de horizontes en que se entremezclan los fantásticos decorados wagnerianos de arco iris, cortinas infinitamente matizadas de nubes, rayos de sol, que escapan de las prisiones grises del cielo, para aferrarse a los mares sin oleajes.

Si llega por mar a Puerto Chacabuco, habrá hecho un viaje inolvidable por los canales, que valen por sí mismos. Habrá pasado por los pequeños poblados de Puyuhuapi, Puerto Cisnes y el centro pesquero de Puerto Aguirre, en que se concentra la producción de mariscos, que se envían para ser consumidos frescos en su mesa santiaguina, o envasados en algunas de las fábricas de ese lugar.

Puerto Chacabuco, a 12 kilómetros de Puerto Aisen, es la entrada y salida obligada de los productos de la zona y de su abastecimiento. Puerto Aisen, capital de la provincia, lo recibe con su comercio de importaciones y la grata acogida de sus hoteles y residencias.

Hacia el suroeste se encuentra Puerto Ingeniero Ibañez, pueblo ubicado en la ribera norte del Lago General Carrera. Se llega por un camino de belleza incomparable, que trepa a las montañas por entre bosques y ríos, cumbres nevadas y cerros de formas caprichosas. Desde el punto más elevado se puede contemplar el valle del río Ibañez, que recuerda una estampa oriental y el Cerro Castillo cuyas murallas verticales de la cumbre aprisionan ventisqueros que tratan de escapar de esos azules brazos. En Puerto Ibañez existen petroglifos pintados en enormes murallas de roca viva cuyo origen no ha sido explicado aún, del mismo modo que las terrazas de cultivo que ocupan una extensión de ciento cincuenta hectáreas en los faldeos del Cerro Pirámide del mismo lugar.

El Lago General Carrera, de azul profundo en sus tempestuosas aguas agitadas constantemente por el viento, separa la provincia como un foso insalvable. Es surcado por barquitos que transportan el mineral de los yacimientos de Puerto Cristal y Puerto Sánchez y que hacen el servicio de cabotaje entre los diversos poblados de sus riberas: Murta, Río Tranquilo, Bertrand, Gua-

dan hueules cuyas cornamentas se encuentran con mucha frecuencia, aún cerca del camino. A Mano Negra y Mafihuales, ubicados hacia las montañas del noroeste; a Valle Simpson, Nirehuao, Río Claro, y otros. Hacia cualquier punto cardinal hay un camino, un río con pesca, un lago, una montaña. Es famosa la Piedra del Indio, sobre el río Simpson, al lado mismo de la ciudad. Tiene dos salidas hacia la frontera Argentina: por Coyhaique Alto y hacia Balmaceda, pueblo en que estará situado el nuevo aeropuerto provincial del mismo nombre, proyectado para recibir aviones en las mismas condiciones que "El Tepual", de Puerto Montt.

Hacia el suroeste se encuentra Puerto Ingeniero Ibañez, pueblo ubicado en la ribera norte del Lago General Carrera. Se llega por un camino de belleza incomparable, que trepa a las montañas por entre bosques y ríos, cumbres nevadas y cerros de formas caprichosas. Desde el punto más elevado se puede contemplar el valle del río Ibañez, que recuerda una estampa oriental y el Cerro Castillo cuyas murallas verticales de la cumbre aprisionan ventisqueros que tratan de escapar de esos azules brazos. En Puerto Ibañez existen petroglifos pintados en enormes murallas de roca viva cuyo origen no ha sido explicado aún, del mismo modo que las terrazas de cultivo que ocupan una extensión de ciento cincuenta hectáreas en los faldeos del Cerro Pirámide del mismo lugar.

El Lago General Carrera, de azul profundo en sus tempestuosas aguas agitadas constantemente por el viento, separa la provincia como un foso insalvable. Es surcado por barquitos que transportan el mineral de los yacimientos de Puerto Cristal y Puerto Sánchez y que hacen el servicio de cabotaje entre los diversos poblados de sus riberas: Murta, Río Tranquilo, Bertrand, Gua-



Desde su sector fronterizo hasta la enmarañada demarcación de sus costas, Aysén es una sucesión de paisajes de encontradas atracciones. Una de ellas es la Laguna de San

Rafael, con sus témpanos de las más curiosas formas. (Foto López, Coyhaique).

dan hueules cuyas cornamentas se encuentran con mucha frecuencia, aún cerca del camino. A Mano Negra y Mafihuales, ubicados hacia las montañas del noroeste; a Valle Simpson, Nirehuao, Río Claro, y otros. Hacia cualquier punto cardinal hay un camino, un río con pesca, un lago, una montaña. Es famosa la Piedra del Indio, sobre el río Simpson, al lado mismo de la ciudad. Tiene dos salidas hacia la frontera Argentina: por Coyhaique Alto y hacia Balmaceda, pueblo en que estará situado el nuevo aeropuerto provincial del mismo nombre, proyectado para recibir aviones en las mismas condiciones que "El Tepual", de Puerto Montt.

Hacia el suroeste se encuentra Puerto Ingeniero Ibañez, pueblo ubicado en la ribera norte del Lago General Carrera. Se llega por un camino de belleza incomparable, que trepa a las montañas por entre bosques y ríos, cumbres nevadas y cerros de formas caprichosas. Desde el punto más elevado se puede contemplar el valle del río Ibañez, que recuerda una estampa oriental y el Cerro Castillo cuyas murallas verticales de la cumbre aprisionan ventisqueros que tratan de escapar de esos azules brazos. En Puerto Ibañez existen petroglifos pintados en enormes murallas de roca viva cuyo origen no ha sido explicado aún, del mismo modo que las terrazas de cultivo que ocupan una extensión de ciento cincuenta hectáreas en los faldeos del Cerro Pirámide del mismo lugar.

El Lago General Carrera, de azul profundo en sus tempestuosas aguas agitadas constantemente por el viento, separa la provincia como un foso insalvable. Es surcado por barquitos que transportan el mineral de los yacimientos de Puerto Cristal y Puerto Sánchez y que hacen el servicio de cabotaje entre los diversos poblados de sus riberas: Murta, Río Tranquilo, Bertrand, Gua-

líneas de autobuses sirven entre Puerto Aisen y Coyhaique; además, servicio entre Coyhaique y Balmaceda y Coyhaique a Valle Limpson. Finalmente, los taxis de Coyhaique y de Puerto Aisen lo hacen llegar hasta cualquier lugar donde exista camino.

De las festividades que se realizan cabe destacar especialmente la Fiesta del Caballo Chileno que coincide con la exposición agropecuaria que organiza en el mes de enero la OGANIA (Organización Agrícola Austral), en Coyhaique, en el recinto de su propiedad. A estas festividades, que duran cuatro días, concurre la población de aquellos más apartados de las provincias vecinas (Llanquihue, Osorno, y otras), y especialmente visitantes argentinos, particularmente de Comodoro Rivadavia.

Y ya que hemos tocado a nuestros vecinos de Comodoro, es notable comprobar como ha ido aumentando el número de turistas que llegan desde esa ciudad y en general de la provincia del Chubut y Santa Cruz. Desde 1959 a esta fecha se ha más que triplicado el número de vehículos argentinos entrados por los boquetes de Balmaceda, Coyhaique Alto y Puerto Viejo. Llegan atraídos por la belleza del paisaje y el clima más benigno que el de la Pampa; las facilidades que brinda la organización del comercio de importaciones, y sin dudar el incremento de ingreso de vehículos está en proporción con las mejores facilidades que para la atención de los mismos están brindando las estaciones de servicio de Coyhaique.

Contribuye en gran parte a esta corriente, el nutrido intercambio deportivo, cultural y social que mantienen las diversas instituciones que promueven estas actividades. No obstante, todos estos factores que alientan la actividad turística en la provincia, es necesario convenir que algunos factores negativos que la detienen. El principal motivo es la falta de adecuadas hoteles adecuadas. Se proyecta para muy pronto la construcción de un excelente hotel en Coyhaique que levantará la Hotelera Nacional S.A. Sin duda este establecimiento habrá de promover una serie de otras iniciativas que mejoran el turismo, acomodación y habilitación adecuada de las caschas de esquí de la Senda Ibañez y Lago La Paloma, locales de interés turístico, etcétera.

Finalmente la construcción del aeródromo de Balmaceda habrá de ser sin duda la clave de abrir el mayor caudal de la afluencia de visitantes a esta apartada zona. El esfuerzo de los habitantes, sin ninguna ayuda, ha ido levantando empresas cuyo objetivo es de servicio esencialmente, se ha provisto a las principales ciudades de servicio telefónico y está en vísperas de iniciarse la construcción de una moderna y cómoda sala de espectáculos en Coyhaique que contribuirá a dar más agudeza a la permanencia de los visitantes como, asimismo, a los vecinos de la región.

Así es esta tierra de embrujo: pura, simple, primitiva, Avasalladora y envolvente en su atracción. Si hubiera que definir su característica típica, diríamos que está formada de roca, bosque y agua; de madera y nieve; de elementos. Pero su paisaje es complejo; invade el espíritu del visitante con un filtro mágico; se trata de en el primer amor de la vida; nunca se olvida. Compruébelo, usted, hasta ella; será un privilegio y no se arrepentirá. J. Torres C., Comisión de Turismo del Comité Provincial de Desarrollo.

Coyhaique, 22 de septiembre de 1964.

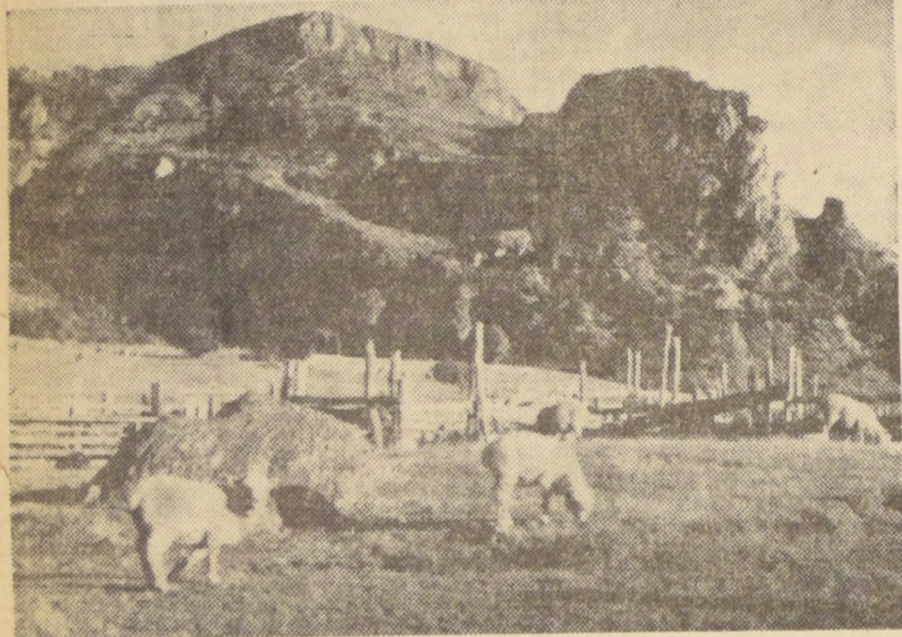

La mansedumbre de una tierra que espera ser conquistada, está en este trozo del paisaje del Valle del Simpson.

COMERCIAL AISEN LTDA.

Compra de Vacunos - Lanas - Cueros - Crin - Pielés

LA CASA MAS ANTIGUA DE LA PROVINCIA, EN LA COMERCIALIZACION DE PRODUCTOS GANADEROS, SALUDA A LA PROVINCIA DE AISEN Y SE ADHIERE CON ORGULLO AL JUBILO DE LOS HABITANTES DE COYHAIQUE Y DE TODA LA ZONA, AL CUMPLIRSE EL TRIGESIMOQUINTO ANIVERSARIO DE NUESTRA CIUDAD.

COYHAIQUE, OCTUBRE DE 1964.

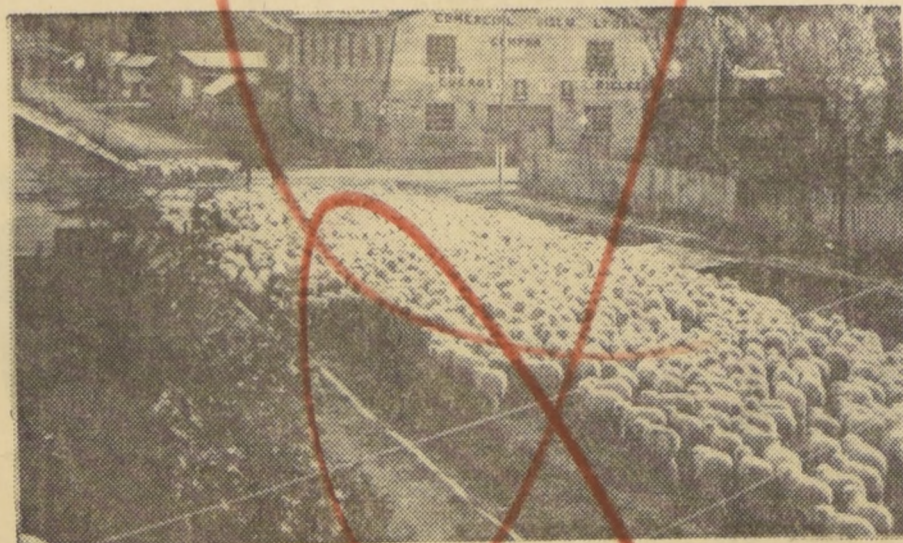

GANADERA PORTALES S.A.C.

CASA ESTABLECIDA EN 1909
COMPRAS - VENTAS E IMPORTACIONES DE GANADO

CUEROS - PASTOS - GRASA
PROVEEDORES DE OFICINAS SALTRERAS



SUCURSALES Y AGENCIAS:

ANTOFAGASTA - TOCOPILLA - IQUIQUE - ARICA

BUENOS AIRES (República Argentina)

MORANDE 440 - OFS. 7-9 - FONOS 88436 y 86764

DIRECCION TELEGRAFICA: "GAPORSA" - CASILLA 13329
CORREO 15 - SANTIAGO

ENDESA acelera el desarrollo de "La Tierra del Futuro" de Aisén

La provincia esconde grandes riquezas naturales que sólo esperan una explotación intensiva. — Inversión de la Empresa Nacional de Electricidad S. A. en la zona

La provincia de Aisén, por su distancia de la zona central (1.500 kilómetros desde Santiago), requiere tanto o más que otras de la energía eléctrica para facilitar su desarrollo, dificultado también por su escasa población: poco más de 40 mil almas.

Con su enorme extensión —103.583 km²—, que la coloca entre las mayores provincias del territorio nacional, después de Magallanes y Antofagasta, Aisén esconde grandes riquezas naturales, que sólo esperan una explotación intensiva. Una parte sustancial de la reserva de 26 millones de kilowatts potenciales de todo el país (40% aproximadamente) está en esta región, que no sin razón ha sido llamada "la tierra del futuro" y que aspira a serlo cuanto antes del presente. Sus grandes ríos, como el Baker, Pascua e Ibáñez, que se cuentan entre los más caudalosos del país, y sus aproximadamente 200 lagos, evidencian sus sólidas posibilidades de desarrollo hidroeléctrico. Aisén posee también el lago más grande de Chile, el General Carrera, con 1.040 km², que corresponden a la porción nacional del gran lago Buenos Aires.

La actual explotación agropecuaria y maderera, entre otras, no bastan para acelerar el progreso de la zona, que sólo puede garantizar una debida industrialización. Esta fue la razón de la llegada de la ENDESA, que en febrero de 1962 puso en marcha una central hidráulica de 2.000 kw, que se estimó potencia suficiente para cubrir los consumos hasta 1969, fecha en que será duplicada. Fue una ardua labor de tres años, venciendo dificultades de toda clase, y que constituyó una de las grandes inversiones de la zona (E\$ 1.694.000).

En un escenario de impresionante belleza, la central se levanta a 4 kilómetros de Puerto Aisén, aprovechando las aguas del río Arredondo, que capta a través de un muro de presa, de piedra, una bocanada de hormigón armado, y una estructura de rebalse, de la cual parte la canoa de aducción construida de madera, de 1.100 m. Al término de aducción está la cámara de carga, de la que una tubería de presión, que alimenta una turbina acoplada al generador. La casa de máquinas ha estructura metálica en cuyo interior está toda la maquinaria y el equipo de control. No es un misterio que uno de los más graves

problemas de Aisén es la dificultad de las comunicaciones y el alejamiento entre sí de sus contados centros poblados de cierta magnitud. Actualmente, la localidad con mayor población y de las más florecientes es Coyhaique, a 70 kilómetros de la costa hacia la cordillera, que sobrepasa los 12 mil habitantes, y Puerto Aisén, capital de la provincia, que tiene algo más de 7 mil almas. Otro núcleo humano, aislado en la ribera sur del gran Lago General Carrera, es Chile Chico, que no alcanza a los 2 mil habitantes, y cuya excéntrica posición respecto al territorio nacional ha orientado su existencia más hacia la Argentina, con los consiguientes inconvenientes. Ahora la ENDESA, para favorecer a ese grupo humano y, en general, a todo el departamento del mismo nombre (46.342 kilómetros cuadrados y 7.000 habitantes), ha comenzado a montar una planta Diesel, que podrá disponer próximamente de una capacidad de 150 kw, en 2 grupos de 75 kilowatts cada uno. Si bien esta potencia parece reducida y es la menor que instala esa empresa, es suficiente para las necesidades de aquella esforzada comunidad, tan distante de la civilización.

En efecto, el aislamiento del pueblo de Chile Chico no es una exageración. Está a unos 200 kilómetros de Puerto Aisén y a no mucha menor distancia de los demás centros poblados de la provincia.

Por fortuna, la situación está cambiando, con el camino hacia Puerto Bertrand, que incorpora a la colonización feraces tierras agrícolas, y hacia el sur, mediante una ruta que lo conectará con Cochran y Baker, dando la debida importancia a otra promisoriosa zona en desarrollo. Su carácter de centro administrativo y de tránsito para la rica hoya del río Baker, es otro factor que contribuye a la importancia que está adquiriendo la localidad.

Pero, sobre todo, lo mismo para ese núcleo que para toda la inmensa provincia, que atesora considerables riquezas potenciales, la gran herramienta de su impulso hacia el desarrollo es la energía eléctrica, que no sólo representa luz, fuerza y calor para los hogares, sino que estimulará principalmente su economía, estrechando, de paso, los lazos hoy tan difíciles que la unen al resto del territorio nacional.

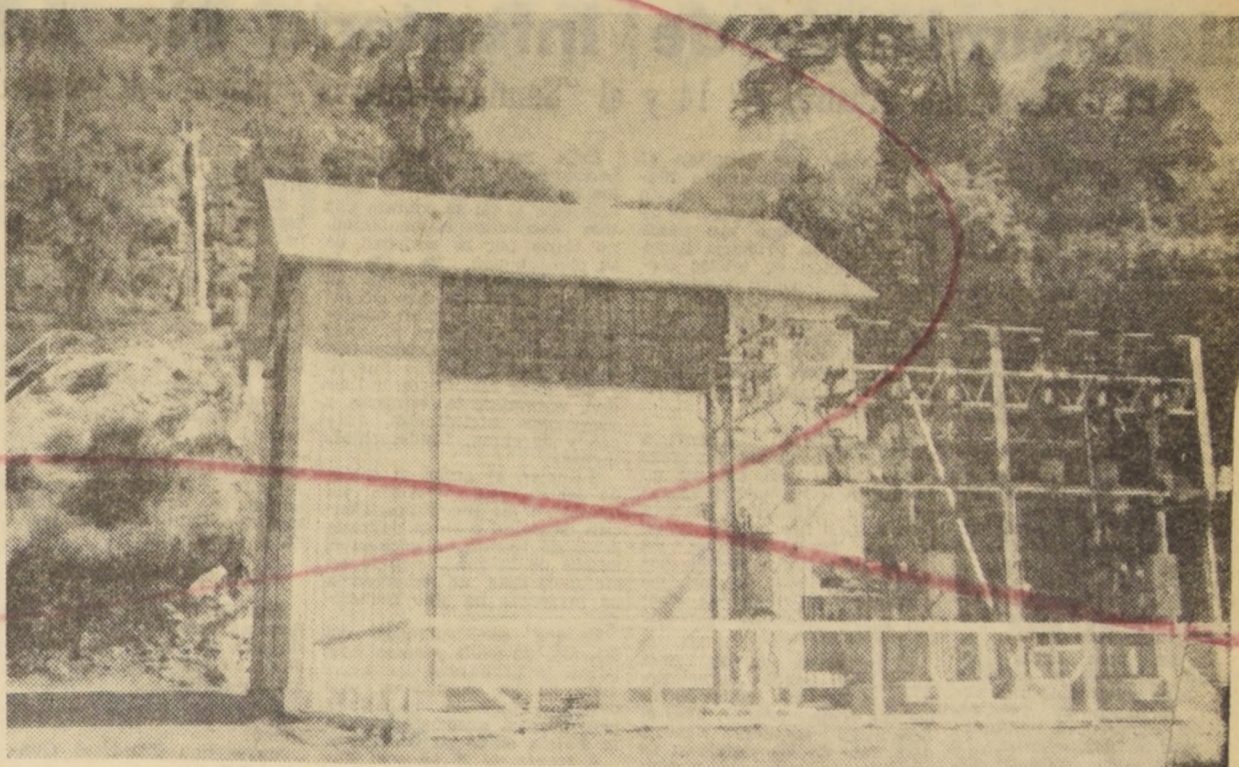

CENTRAL HIDROELECTRICA DE AISEN, DE 2.000 KW.

ATENDOLFO PEREDA CASTILLO

GRANDES ALMACENES

"LA MASCOTA"

IMPORTACIONES - SOCIO Y ACCIONISTA DE LA SOCIEDAD NACIONAL DE AGRICULTURA

FUNDOS:

LOS CIPRESES - EL BLANCO

- SANTA ROSA

- EL BOSQUE

CRIANZA DE VACUNOS OVEROS COLRADOS

Casilla 1560 - Puerto Aisén - Fono 222 - Cia. Cie. Banc. Estado

BARRACA

CRUZ DEL SUR

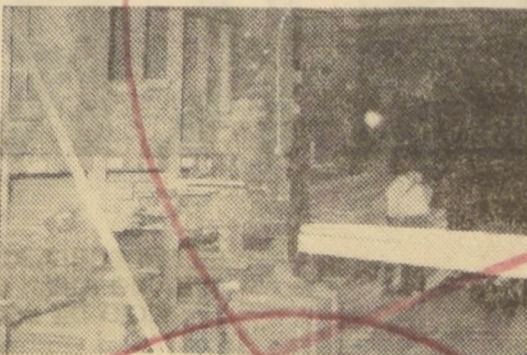
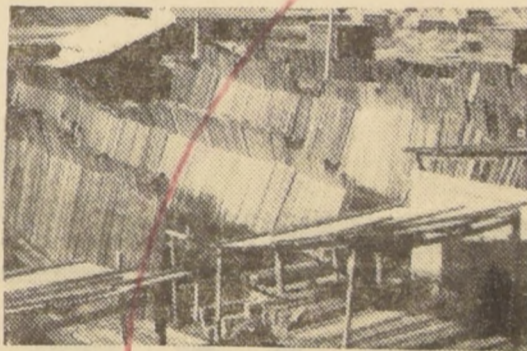

INDUSTRIA maderera establecida en Coyhaique en el año 1961.

Es la primera en la provincia de Aisén que cuenta con aserradero de huincha y moderna maquinaria para la producción en serie de maderas de construcción, elaboradas, y fabricación de puertas y ventanas. Todas sus maquinarias son movidas con energía eléctrica. La materia prima llega desde los diversos puntos de la provincia, en trozos. Las principales maderas que produce y elabora son: CIRUELILLO — CIPRES — MAÑO — LENGUA y TENIO. Distribuye también maderas terciadas.

COYHAIQUE — CALLE 21 DE MAYO N° 1180.
CASILLA 346 — TELEFONOS: 225 y 375.

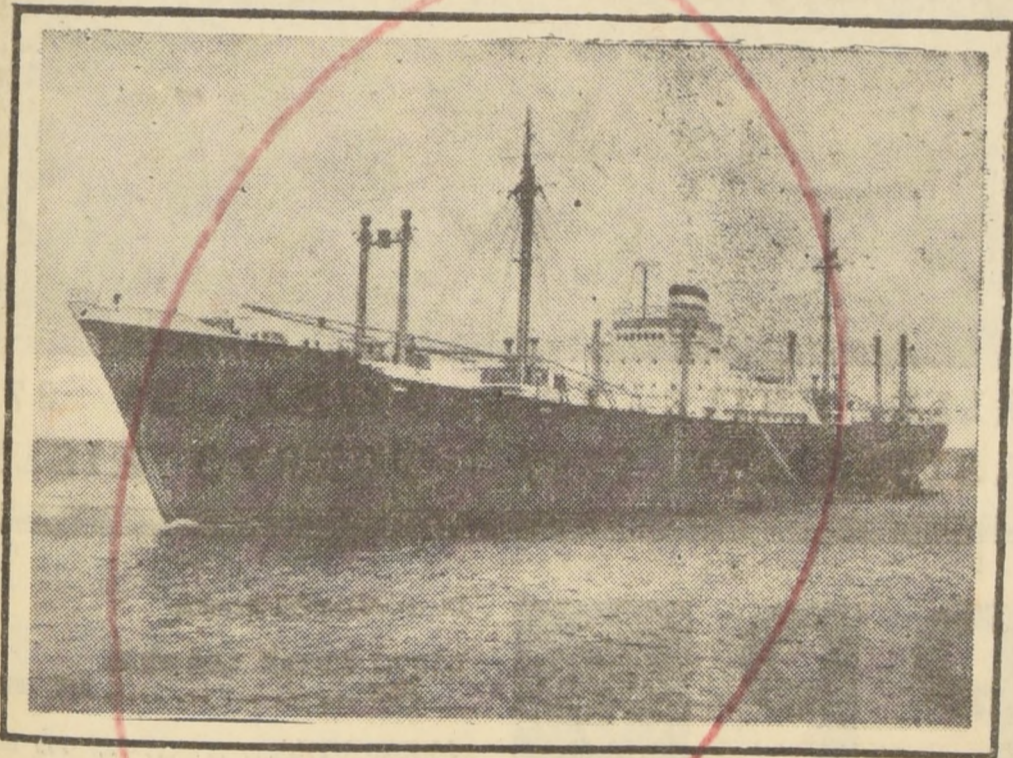

HAMBURG AMERIKA LINIE, Hamburg NORDDEUTSCHER LLOYD, Bremen

salidas de modernas motonaves cada 5 semanas de Hamburgo/Bremen/Amberes, vía Río de Janeiro, Buenos Aires, Punta Arenas, a

PUERTO CHACABUCO, Provincia de Aisén

Agentes: Empresa Minera de Aisén
Puerto Aisén, Casilla 1592
Telegramas: Plominera Aisén

Salidas de Puerto Chacabuco vía Puerto Montt, Corral, Talcahuano, Valparaíso, Perú, Ecuador, Colombia y Canal de Panamá a Amberes, Rotterdam, Bremen, Hamburgo.

AGENTES GENERALES EN CHILE:

ULTRAMAR AGENCIA MARITIMA LTDA. AGUSTINAS 1070

CABLES: HAPAGLLOYD - TELEFONO 68261 - SANTIAGO

Escuela de Formación Ciudadana ha sido el Regimiento de Infantería N.º 14 "Aisén"

El Destacamento Austral N.º 14 y el "Santiago Bueras", fueron las bases de esta unidad

Nada más hermoso que el espectáculo de un pueblo plenamente identificado con sus Fuerzas Armadas que rinden sagrado acatamiento a la voluntad de las Autoridades constitucionales.

Las glorias de nuestra Patria, se confunden con las glorias del Ejército de Chile. El cupa en nuestro territorio un sitio de prestigio, por su capacidad, disciplina e inalterable trayectoria democrática, de la cual todos nos enorgullemos.

Cupa el Ejército en la Nación un lugar eminente; es el grupo escogido de los ciudadanos que se colocan en el puesto de peligro para defender la integridad nacional, la tierra, el hogar, la honra, la libertad, en una palabra, para defender el conjunto de valores espirituales y materiales que constituyen la Patria.

En esta hora actual del mundo sacudida la sociedad por tantos peligros de todo orden, luchas económicas, ataques a la Patria o descubiertos, la Patria puede subsistir sin el concurso del ciudadano armado, de todo lo sacrificado por sus hermanos. El Ejército, es más, la misma Patria armada que se defiende, que vigila, que sacrifica.

Hoy día, distante ya de aquellas épocas gloriosas del pasado, el Ejército continúa entregado a sus tareas profesionales, y responde por completo a la confianza pública, estudió y enseña, vigila y educa a la presente generación en una dura disciplina que los hará aptos para afrontar cualquier momento crítico y difícil.

Es a este mismo glorioso Ejército al que pertenece este austro Regimiento N.º 14 "Aisén", que continuando con la doctrina de la Institución y comprendiendo la necesidad de aprovechar al máximo el tiempo que los conscriptos deben permanecer en los Cuarteles, ha programado, además de las insuccionas estrictamente militares, diversas

enseñanzas que permitan al joven un fortalecimiento físico que lo hará apto en su vida civil y la asimilación de conocimientos que van desde la Instrucción Primaria hasta la adquisición de oficios técnicos tales como: electricistas, carpinteros, zapateros, laberintos, peluqueros, etc. Además, aprovecha racionalmente el aporte de estos miles de jóvenes brazos cooperando en numerosas obras de bien público.

El Regimiento "Aisén", a igual que todas las Unidades del resto del país, hoy día se dedica a la total preparación del individuo para la guerra, sino que constituye en sí una Escuela, donde los conscriptos pasan por el para aprender allí, el más importante y difícil de sus deberes y para adquirir el medio de practicarlos.

Al individuo en esta zona austral de gelidas características, el Servicio Militar lo robustece corporalmente, pues el organismo adquiere vigoroso desarrollo en los ejercicios físicos cuidadosamente combinados; se amplía el tórax, se fortalecen los pulmones, en pleno contacto con los aires cordilleranos, los músculos se vuelven elásticos y fuertes y la salud se tonifica, dejando apto al individuo para las fatigas de la guerra y el cuerpo resistente para afrontar cualquier enfermedad.

Al Regimiento se le fija una cuota determinada de gente analfabeta y semianalfabeta, quienes diariamente reciben, de parte de Oficiales Profesores y Clases Auxiliares, enseñanza de aritmética, lectura, caligrafía, historia, geografía, etc. Bien se puede decir ahora que el Regimiento "Aisén" es en general una Escuela. Esta instrucción para la gente que nada sabe, es una de las tantas justificaciones del aporte del "14 Aisén" para con la sociedad. ¿Qué feliz se puede sentir este Regimiento de esta magnífica labor!

Esta sana y beneficiosa permanencia de los Conscriptos en los Cuarteles no sería completa si no se contara con una excelente alimentación, no tanto por la variedad de su presentación, ya que es más o menos homogénea, su calidad radica en que las diferentes comidas están encubiertas técnicamente al total de calorías que le corresponde a una ración de tipo austral y que debe recibir un individuo normalmente expuesto a exigencias intelectuales, físicas y de clima, fundamentalmente.

También el anónimo soldado del Regimiento "Aisén" ha estado en los Hospitales, Centros de Salud o en la delicada labor de rescate en accidentes aéreos de la zona, cuando en circunstancias de emergencia su presencia ha sido requerida.

Es que son soldados del Ejército de Chile y como tales llevan la primavera del sacrificio en sus corazones; modestos, silenciosos, impassibles pero fuertes, animosos cuando la Patria exige su concurso.

A través de 23 años el Regimiento "Aisén" ha sido el pilar inamovible del edificio ciudadano y que por formar parte de ese todo del Ejército, se constituye en el defensor más celoso de la Ley y el orden, a los que el país, incluso encarga cautelar la fuerza del sufragio electoral que es fuente de los poderes del Estado.

Se comprende entonces que la ciudadanía de Coyhaique y de la Provincia en general, no solo sientan orgullo por él, sino generoso reconocimiento, amor y respeto, exteriorizado sinceramente al verlo desfilar gallardamente en todas sus presentaciones de la ciudad.

Es que el "14 Aisén" representa a la Patria, a la Provincia de Aisén, a la ciudad de Coyhaique, que lo cobija en su expresión más pura y su pueblo con la grandeza de su simplicidad, comprende justamente que la Provincia necesita de su brazo heroico que cautela su indivisible soberanía a través de los tiempos y a lo largo de todo su camino.

HISTORIA DE LA UNIDAD

Tomando como base al Destacamento Austral N.º 14 — nacido bajo el alero del "Bulín" y del Grupo de Caballería "Santiago Bueras" que cubría guarnición aquí en Coyhaique, antiguo pueblo de Baquedano — se fundó el Regimiento de Infantería Reforzado Motorizado N.º 14 "Aisén". Se le dio el nombre del Comandante Bartolomé Vivar, cuyo recuerdo prestigia a la unidad. Oficial que de cabo 2.º ascendió sucesivamente a Teniente Coronel culminando su holocausto al caer con su Comandante del 2.º de Línea, Eleuterio Ramírez en la batalla de Tarapacá.

SUS COMANDANTES

Los Comandantes que en diferentes periodos y en forma sucesiva han tenido la unidad, desde su creación, han sido los siguientes:

Mayor don Carlos Alvarado Romo;
Mayor don Francisco González Pérez;

Teniente Coronel don Julio Moreno Yonshton (Q.E.P.D.)

Teniente Coronel don Alvaro Castro Simms;

Teniente Coronel don Idefonso Saavedra Sepúlveda;

Teniente Coronel don Luis Reyes Varas (Q.E.P.D.)

Teniente Coronel don Enrique Cartes Medina;

Teniente Coronel don Octavio Flores Castelli;

Teniente Coronel don Robinson Acuña Arellano;

Teniente Coronel don Julio Vandorse Sepúlveda;

Teniente Coronel don Manuel Castillo Ibaceta;

No se puede dejar de recordar a los miembros de nues-

tra Institución que prestaron servicios en esta Unidad y han pasado a la vida eterna, y que en paz descansan;

Teniente Coronel don Julio Moreno Yonshton;

Teniente Coronel don Luis Reyes Varas;

Cabo 1.º Pedro Abarzúa Garrido;

Sargento 2.º José Benicosa Barone;

Cabo 1.º Juan Bautista Flores;

Soldado 1.º Manuel Soto Nuñez;

Soldado 1.º José Santos Oporto;

Conscripto Vitaliano Pérez,

Conscripto Luis Oyarzo;

Sargento 1.º Emilio Millar Muñoz.

Los héroes son los dioses tutelares de los pueblos, los actos sublimes de su vida deben recordarse siempre porque forman parte de la existencia y el carácter de una Nación.

Chile tiene tapizada su Historia Patria con hechos heroicos, hechos épicos que le dieron Gloria y Patria, —si el Regimiento de Infantería Reforzado Motorizado N.º 14 "Aisén" no tiene Historia épica — ahí están Bernardo O'Higgins, José Miguel Carrera, Manuel Rodríguez, Manuel Bulnes, Manuel Baquedano, Arturo Prat, Eleuterio Ramírez, Bartolomé Vivar y miles de otros — que sería muy largo enumerar, todos ellos héroes de la Patria, que nos legaron este suelo y que tenemos la obligación de mantener.

Ahí están ellos para confortarnos en nuestras diarias y sacrificadas tareas de servicio, y para que, guiados por su sacrificio puro, nos dediquemos con toda nuestra energía a mantener y resguardar este Regimiento, que mucho necesita de nuestros desvelos.

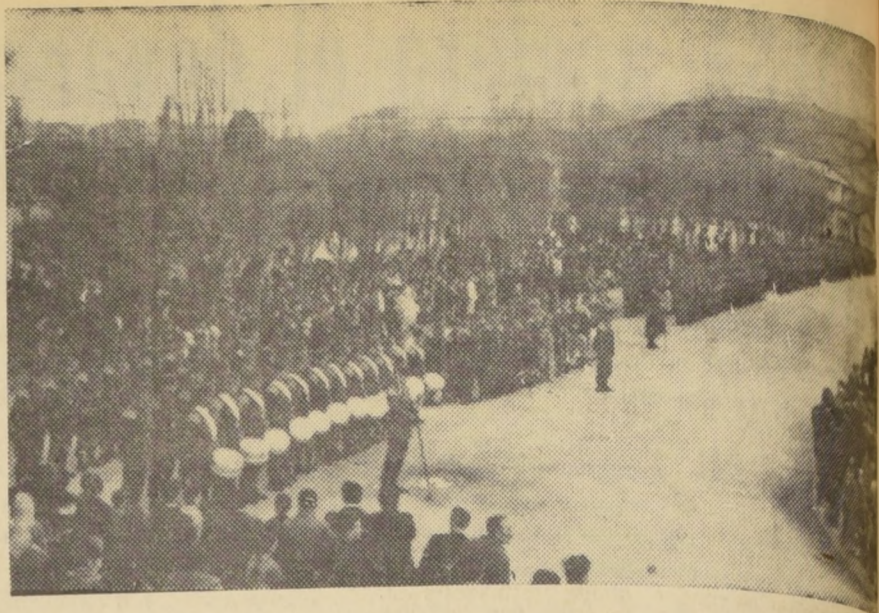

Sobre la acera cubierta de nieve, símbolo de la dureza de la zona, forma el Regimiento "Aisén", listo para desfilar durante las Festividades Patrias.

CLUB COIHAIQUE

BRINDA A SU DISTINGUIDA CLIENTELA

- UNA PISTA DE BAILE.
- REGIA ORQUESTA.
- PRECIOS SIN RECARGO.
- BUEN AMBIENTE.
- BUENA ATENCION.
- CANTINA ABIERTA TODOS LOS DIAS DEL AÑO.

GRANDES BAILES LOS DIAS SABADO Y DOMINGO HASTA LA MADRUGADA

"CLUB COIHAIQUE" - SERRANO 111 - FONOS 175

RAMON FERNANDEZ DIEZ

SAUDA A LA PROVINCIA DE AISEN Y SE ADHIERE AL 15º ANIVERSARIO DE LA CIUDAD DE COYHAIQUE

COYHAIQUE

EMILIO PUALUAN E HIJO LTDA.

"GRANDES ALMACENES"

32 AÑOS AL SERVICIO DE LA ZONA SE ADHIERE ANIVERSARIO DE COYHAIQUE Y SALUDA A LA PROVINCIA DE AISEN.



CALLE CHILE-ARGENTINA N.º 376
CASILLA N.º 1597 — PUERTO AISEN

KRUPP

Dimensiones del Puente:
LARGO ENTRE LOS PILARES ... 210 METROS
ANCHO UTIL ... 10,7 METROS
PESO DE LA ESTRUCTURA 751 TONELADAS

SE ENORGULLECE DE HABER CONSTRUIDO UN PUENTE SOBRE EL RIO AISEN QUE, EN FECHA PROXIMA, QUEDARA AL SERVICIO DE ESA GRAN ZONA, UNIENDOLA A CHACABUCO, SU UNICO PUERTO MARITIMO.

FELICITAMOS A LA CIUDAD DE COYHAIQUE EN SU 35.º ANIVERSARIO, Y DESEAMOS A LA PROVINCIA DE AISEN UN PROGRESO SIEMPRE CRECIENTE, PARA QUE ESAS ENORMES RESERVAS SE INTEGREN EN UN FUTURO CERCANO, A LA ECONOMIA NACIONAL.

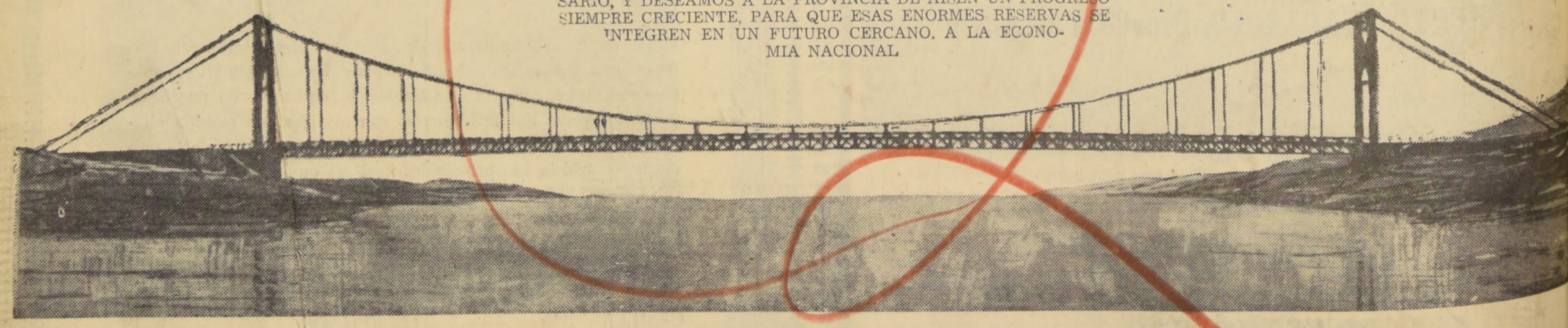

REPRESENTADO POR: METURIT CHILENA LIMITADA
SANTIAGO — MONEDA 856 — CLASIFICADOR 663 — FONOS 381747 — 382299

De la Escuela Práctica de Agricultura y Ganadería salen los técnicos para la zona

Cuenta en la actualidad con 150 alumnos distribuidos en 7 cursos.— Al término de sus estudios a los jóvenes se les ofrece un campo ocupacional de vastas proyecciones

De las aulas de la Escuela Práctica de Agricultura y Ganadería, que funciona a 18.822 metros de altitud en la provincia de Aisen, están saliendo los técnicos que la provincia de Aisen necesita para su desarrollo económico, que arranca de sus inexploradas riquezas materiales.

El establecimiento está circunscrito por los más hermosos parajes de la zona, y el lugar mismo es un sitio de atracción turística, además de ser considerado como el paseo obligado de los habitantes de Coyhaique.

Comprende un radio rural de 196 hectáreas, en las cuales se desarrollan las actividades ganaderas y agrícolas y de chacarera, de acuerdo a los programas y planes destinados a esta enseñanza por la Dirección General de Enseñanza Profesional.

En la práctica profesional la Escuela cuenta con dos secciones: ganadería y agrícola, a cargo de un jefe técnico y dos jefes de las respectivas actividades.

GANADERIA. Cuenta con un plantel de bovinos overos colorados, pura sangre y de registro de avance, cuya producción de leche alcanzó en el año 1963 a 18.822 litros, que fueron destinados al consumo de los alumnos, fabricación de queso y mantecilla, vendiéndose el exceso a particulares.

El grupo de ovejas corriedale, mestizas, produjo el año recién pasado la cantidad de 906 kilos de lana.

En el presente año la ganadería se ha aumentado a la crianza de cerdos de raza Duroc Jersey, que vendrán a mejorar la crianza en la zona.

En el aspecto ganadero, la Escuela tiene la tendencia a ser parte rectora en el perfeccionamiento de los animales, con el fin de aumentar la producción de carne, leche y otros derivados en la provincia.



Las enormes perspectivas que ofrece un desarrollo integral de la región, dada la calidad de sus campos, está en la calidad de su ganadería, como ésta que pasta en el Valle del Simpson.

Hec.	Actividad
6	Trigo
10	Avena
8	Empastada artificial
8	Mantenimiento pradera artificial
5	Avena para forraje
1,5	Papas
17,5	Mantenimiento praderas
1,1	Hortalizas
1,1	Mantenimiento y replantación frutales
3	Mantenimiento, plantación forestal
1	Frutales y hortalizas

En hortalizas se cultivan especialmente: betarragas, puerros, ajos, nabos, habas, arvejas, repollos, rabanitos, lechugas, zanahorias, coliflores, frutillas, espárragos, ribarbo, etc. En el Invernadero: zapallos, pepinos, calabazas, tomates y ají, etc.

AGRICULTURA. De acuerdo con el plan anual de explotación del campo, se cultivaron durante el año recién pasado las siguientes especies y en las superficies que se indican:

La labor desarrollada por la Escuela en la comunidad es amplia, abarcando aspectos sociales, deportivos y culturales, como ser, participación en las exposiciones ganaderas, exposiciones de flores, trabajando mancomunadas con las autoridades locales en el ornato de la ciudad; participa en las Asociaciones de Fútbol, Básquetbol, Baby-Fútbol, Pimón; campañas de ciudadanía y alfabetización, etc.

CUERPO DE PROFESORES. Cuenta en la actualidad con un cuerpo de profesores integrado por 3 ingenieros agrónomos, 1 médico veterinario, 1 técnico agrícola, 2 prácticos agrícolas, 1 egresado de Grado Oficial, 1 topógrafo, 1 profesor de Estado, 9 normalistas y 1 contador.

Dirige el establecimiento don Adrián Sepúlveda Escobar, quien durante el corto periodo que se encuentra frente a la dirección ha hecho reformas substanciales, consiguiendo un adelanto marcado del colegio, que le ha valido el reconocimiento de la ciudadanía de la zona y de los jefes del Servicio.

Es de imprescindible necesidad la construcción de nuevos pabellones para comedores, cocina, economato, y de un patio cubierto. Los primeros enumerados funcionan en la actualidad en un edificio ruinoso y antihigiénico, que representa el punto negro del establecimiento.

La Dirección del establecimiento, finiquitado el problema de la luz, iniciará una campaña tendiente a conseguir la instalación del teléfono, que permita estar en relación directa con el pueblo, ya que el único medio de comunicación actual es la locomoción de un camioncito de propiedad de la Escuela y de los vehículos particulares del personal de ella.

MAQUINARIAS. La Escuela, en el aspecto de maquinarias, se encuentra en precarias condiciones; últimamente se ha destinado a ella un tractor de 40 HP, que deberá llegar dentro de algunos días más. Haciendo falta para el buen desarrollo de los planes de estudio y para la producción de los campos mayores implementos agrícolas, que son de urgente necesidad en la explotación de los terrenos, vale decir: arados, sembradoras, trilladoras, laboratorios en general, ya que solamente pueden enseñarse actividades teóricas donde la práctica es imprescindible.

Otra necesidad de carácter urgente es la creación de una Biblioteca, ya que ni en la localidad de Coyhaique existe, creación en que la Inspección General del establecimiento no ha escatimado ni escatimará esfuerzos para concretar esta aspiración.

CASA NEIRA
DANIEL NEIRA NAVARRO
TIENDA ABARROTES Y ZAPATERIA

Se adhiere al aniversario de COYHAIQUE, y saluda a la provincia de Aisen.

CASILLA 76 — FONO 102
MORALEDA N° 579
COYHAIQUE

FERRETERIA REGIONAL
de JUSTUS LIEBICH

SE ADHIERE AL 35.º ANIVERSARIO DE LA CIUDAD DE COYHAIQUE, Y DESEA PARA LOS AÑOS FUTUROS, UN PLENO DESARROLLO PARA LA PROVINCIA DE AISEN.

MORALEDA ESQ. GENERAL PARRA
CASILLA N° 310 — COYHAIQUE

"CASA SANDRA"
de ECCLEFIELD & ALEUY LTDA.

SE ADHIERE AL 35.º ANIVERSARIO DE COYHAIQUE.

Calle Horn N.º 51 — Casilla N.º 30 — Coyhaique.

HOTEL ESPAÑOL
de ARSENIO MORAN

Se adhiere al aniversario de COYHAIQUE.

Casilla N° 70, Fono 150
Gral. Baquedano N° 237
COYHAIQUE

VICTORIANO GALILEA
ESTANCIA LA RIOJA
VALLE SIMPSON

CRIANZA Y ENGORDA DE VACUNOS
CLAVELES ALEMANES

SE VENDE REPRODUCTORES FINOS
Casilla N° 93 - Fono 241 - Cochrane 137 - Coyhaique

BODEGA "LA CATALANA"
DE CANDIDO FRANCH TORM

DISTRIBUIDOR:
CIA. CERVECERIAS UNIDAS
VINOS SANTA CAROLINA Y UNDURRAGA
LICORES EN GENERAL

MORALEDA 422 - FONO 144 - COYHAIQUE
SUCURSAL: PUERTO AISEN

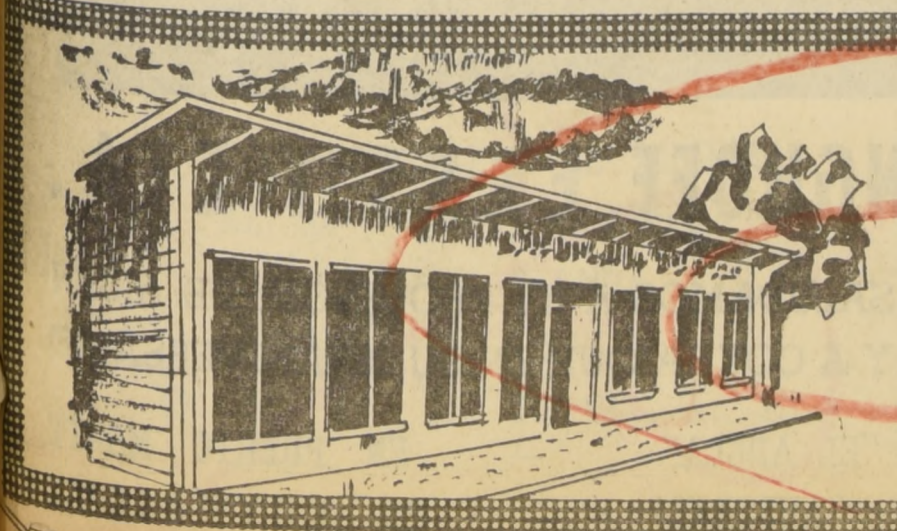

Materiales de construcción — Artelactos para el hogar
DISTRIBUIDORA SAM SERGIO ANFOSSI MUÑOZ
CASILLA 86 — FONO 249 — COYHAIQUE

PINTURAS "CERESITA" — MADERAS PRENSADAS — MAQUINAS DE COSER
SECADORES DE PELO — ENCERADORAS "FAMELA" — BICICLETAS

Empresas de Comercio Exterior de Checoslovaquia

Soluciones para el transporte aéreo de una extensa zona

La provincia de Aisen es, sin duda, una de las más difíciles en cuanto se refiere a dotarla de los medios adecuados a sus necesidades.

No analizaremos en este trabajo las dificultades que presentan la configuración geográfica de la provincia para los medios terrestres y marítimos de transporte, sino que se expondrá en forma general y amplia los problemas y sus posibles soluciones, que existen para dar una adecuada solución al transporte aéreo dentro de la provincia y su conexión con el resto del país.

En la actualidad la solución ofrecida para centralizar en Puerto Montt todo el tráfico proveniente de Aisen y Chiloé, es, aunque de buen criterio, comercial en situaciones normales, pero es inapropiado para Aisen por no existir garantías de conexión en dicha ciudad para que los vuelos locales conecten con el servicio longitudinal que sirven los grandes aviones DC-6B y CARAVELLE, produciendo continuos atrasos y lo que es más grave, molestias y desembolsos extraordinarios a los pasajeros que se ven forzados a permanecer en dicha ciudad al perder combinaciones.

GRAVE PROBLEMA.— El problema del transporte aéreo dentro de la provincia de Aisen es el problema más grave que enfrenta la provincia en la actualidad, pues no existe un planeamiento inmediato para enfrentarlo, sino solamente esfuerzos aislados que surgen y fracasan, que compiten entre sí, sin beneficio para ninguno y con daño serio para los pobladores que se ven seriamente perjudicados.

La razón principal de este estado de cosas es la falta de una política aérea, ya que han habido esfuerzos de toda índole de parte de numerosos particulares para ofrecer a la provincia de Aisen transporte aéreo desde hace muchos años sin que estos esfuerzos hayan recibido otra compensación que la concesión de permisos de operación. El resultado de estos esfuerzos ha tenido fracasos de toda índole sin excluir el sacrificio de muchas vidas y fortunas para muchos de los que se arriesgaron a operar una zona sin ayuda de ninguna especie y con condiciones meteorológicas tan desfavorables.

Las condiciones climáticas más favorables han influido para poblar más intensamente

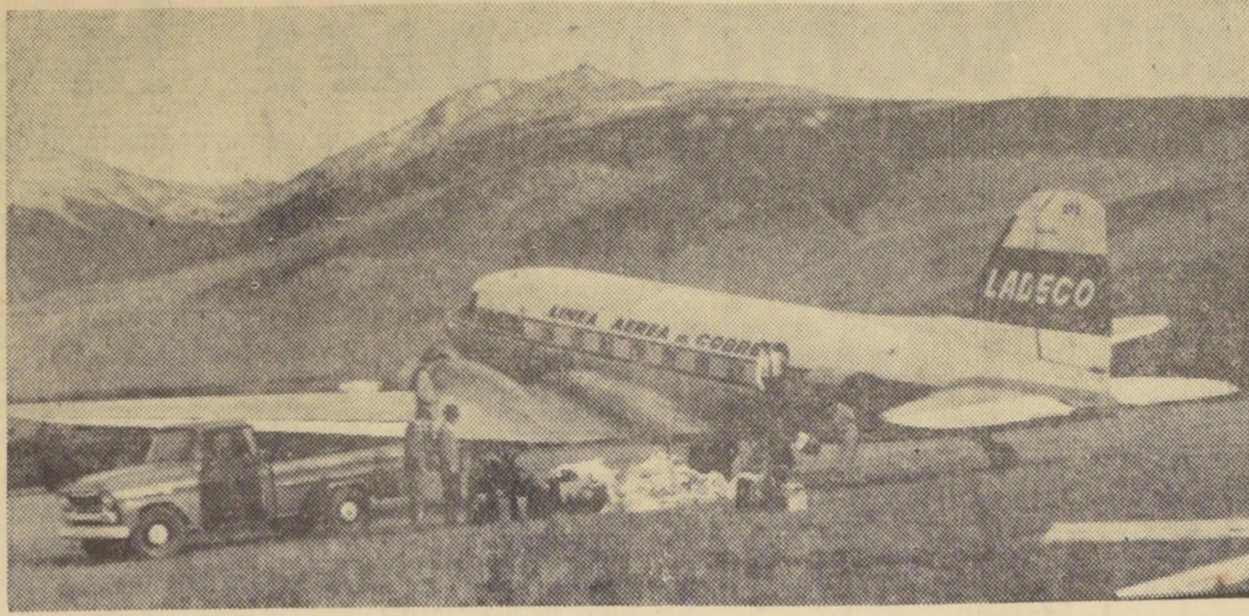

EL GRABADO MUESTRA UNA MAQUINA de una línea particular, en el aeropuerto de La Tapera, en el Valle del río Cisnes, zona que está situada al norte de la provincia de Aisen, donde tiene su base la Sociedad Ganadera Cisnes, Sociedad Ganadera Magdalena, y otras importan-

tes entidades de este mismo orden. La producción de ellas, ocupa un lugar muy importante en la economía de la provincia de Aisen. La Fuerza Aérea de Chile, en la Estancia Cisnes, tiene habilitada una cancha con una radioestación.

la zona de Aisen comprendida entre la cordillera de los Andes y la República Argentina, lo que favorece el establecimiento de rutas aéreas en dicha zona donde se encuentra la mayor parte de las poblaciones y por otra parte cuenta con mejores posibilidades para la construcción de aerodromos.

Es así como las poblaciones de Futaleufú y Alto Palena en Chiloé, Nirehuo, Coyhaique, Balmaceda, Chile Chico, Cochrane, Lago Verde, Tapera, Río Cisnes, y otros, se encuentran ubicadas en dicha zona.

No están en la situación anterior aquellas poblaciones ubicadas al oeste de la Cordillera, tales como Chaitén en Chiloé, Puerto Cisnes y Puerto Aisen, donde las condiciones climáticas hacen muy difícil operar servicios aéreos con regularidad.

El caso de Puerto Aisen es muy especial, ya que cuenta con un camino que la une a Coyhaique y Balmaceda con lo

que tiene solucionado su transporte sin embargo, Chaitén, Puerto Cisnes y otras localidades más pequeñas no tienen comunicaciones terrestres ni aéreas con el resto de la provincia, teniendo que depender exclusivamente del transporte marítimo.

COMPLETA ATENCION

El establecimiento de una Empresa Aérea local sería y eficiente en la provincia de Aisen es la realidad concreta que se necesita para la verdadera solución del problema aéreo de la vasta zona que podría atender perfectamente la zona comprendida al este de la Cordillera de los Andes, sin mayores problemas climáticos. Haciéndose necesario entonces la instalación de radios para ayudar a los aparatos en vuelo, cuando las condiciones de tiempo sean adversas, en la zona del oeste de la cordillera, es decir la costa. Este esfuerzo debe ir unido a la construcción de caminos entre aquellos

pueblos y centros poblados de la parte oeste para unirlos a aquellos ubicados al este y así darles unión con la red aérea que atendería la empresa ideal para la solución de tan importante problema. Entonces podríamos decir, que la grandiosa región del sur, ese nuevo país, contando con su propia empresa, se encontraría uniendo en forma regular, en su propia ruta de más de 1.000 kilómetros de norte a sur, a Chaitén, Futaleufú, Alto Palena, Lago Verde, Tapera, Cisnes, Nirehuo, Coyhaique, Balmaceda, Chile Chico, Cochrane, y otros.

Observando los esfuerzos desplegados por diferentes empresas y particulares, parecería que sobran intereses para operar en la provincia, sin embargo, la única posibilidad que existe, es dar la oportunidad a que se forme una empresa seria y responsable, que ponga los elementos necesarios para establecer una compañía que ofrezca las garantías necesarias de seguridad y regularidad. Que cubra entonces las

necesidades de transporte de la provincia, en forma exclusiva, que no tenga la competencia de pequeños empresarios que no tienen éxito individualmente y que, sin embargo, dañan los esfuerzos serios de una empresa concebida con buenas posibilidades de éxito.

El criterio recién expuesto podría ser interpretado como monopolista y atentatorio contra los principios de libre empresa, sin embargo, dichos principios, si bien muy acertados y convenientes para actividades comunes y desarrolladas, han probado ser fatalmente nocivas para actividades nacidas de difícil comercialización como es el transporte aéreo y más aún en una zona de tan difícil explotación, como es Aisen.

CONSTRUCCION DE AERODROMOS "BALMACEADA"

Ya se ha citado en otras páginas de esta edición, que la extensión de la provincia es similar y aún mayor a algunos países de Europa con

condiciones climáticas más favorables, y se ha dicho de las enormes posibilidades que esta enorme reserva significa para nuestra patria "PROYECTANDOLA AL PROGRESO Y CONSIGUIENDO SU VERDADERO Y FUTURO ESPLENDOR."

Más allá de Puerto Montt se aprietan los macizos andinos en forma compacta, como barrera insalvable desde el mar a la frontera, guardándose celosos que impedirán por muchas décadas, que la gran Carretera Panamericana se arriesgue serpenteante por sus escabrosas laderas, porque sólo una mentalidad enferma podría concebir la construcción de un camino entre Puerto Montt y la provincia de Aisen, teniendo en cuenta las posibilidades económicas y técnicas de que dispone nuestro país. De lo que se desprende la vital importancia de un camino entre Puerto Montt y la provincia de Aisen, teniendo en cuenta las posibilidades económicas y técnicas de que dispone nuestro país. De lo que se desprende la vital importancia de un camino entre Puerto Montt y la provincia de Aisen, teniendo en cuenta las posibilidades económicas y técnicas de que dispone nuestro país.

Contamos entonces con la vía marítima para los transportes de cargas generales, incluyendo ganado en pie, para lo cual se está tratando de mejorar Puerto Chacabuco y vías de acceso. Es aquí donde el clamor general, desentendiéndose de las banderías, se aglutinan los hombres formando comités, manifestando la vital importancia de la gran petición en los cabildos abiertos realizados en Coyhaique a los que han aludido el Intendente, los gobernadores, los alcaldes y los representantes de todas las actividades comerciales, industriales, ganaderas, educacionales, culturales, sindicales, deportivas, etc.

"EL AERODROMO INTERNACIONAL DE BALMACEADA"

El Aeródromo Internacional de Balmaceda, por muchas otras razones, debe ser una realidad. La posición geográfica en que se encuentra ofrece las dimensiones y las condiciones climáticas favorables para el despegue y aterrizaje de los grandes aviones que sirven la ruta longitudinal de Arica a Punta Arenas, los DC-6B y CARAVELLE, ya que es un hecho probado que el Aeródromo de Chacabuco transformó en vecina de Santiago la región de Magallanes. Balmaceda debe concretarse, si se estima que el desarrollo de la gran provincia de Aisen es una necesidad urgente, porque urgente es colocar esa inmensa capacidad productora en su máximo rendimiento, para bienestar de nuestra patria. R. O. Q.

CURTIEMBRE WINKLER HNOS. Y CIA.

- Suelas y Badanas todos los tipos.
- Badanas vegetal y en colores.
- Compro cueros vacunos y lanares.

Casilla 453 — Fono 2553 — Av. Pintor Pacheco Altamirano 2575, — PUERTO MONTT —

ABARROTES POR MAYOR COMPLETO SURTIDO

Inmediata entrega de Puerto Montt.

ISMAEL DIAZ M.

PUERTO MONTT - Varas 907 Casilla 393

25 AÑOS PROVEEDOR DE PROVINCIA DE AISEN.

SALUDAMOS A LOS ESFORZADOS HABITANTES DE LA PROVINCIA DE AISEN — SCHMIDT HNOS. — PUERTO MONTT — OCTUBRE 1964.



SCHMIDT HERMANOS
PUERTO MONTT - CHILE
Fábrica en Puerto Aguirre - Aisen
Autorizado por el S. N. S.
Resolución N.º 1.143, del 18 de abril de 1947.



JOSE LUIS LOPEZ BARRA

Bodega Santa Rita

Caucagüenes 82 - Fonos: 2423-2978
Dirección Telegráfica "Bodelope"
Puerto Montt

AGENTE EXCLUSIVO DE LAS VIÑAS:

- CONCHA Y TORO
- SAN JOSE TOCOÑAL
- SANTA RITA
- SANTA CAROLINA
- ANCLADO DE PEUMO
- BROQUIARE DE VALPARAISO
- SAN JERONIMO DE TOME

"Licores Nacionales e Importados"
PRODUCTOS NOBIS, AGUA MINERAL
PUYEHUE Y PANIMAVIDA

VENTAS AL POR MAYOR



Avda. Varas esq. Quillota — Fono 2760 — Casilla 517.
SALUDAMOS A NUESTROS CLIENTES DE LA PROVINCIA DE AISEN

P. Montt - Octubre 1964.

O'Higgins 134 - Fono 2030 — Casilla 517



BRAHM HNOS. LTDA.

PUERTO MONTT

BRAHM AUTOS LTDA.

GUILLERMO HEIM Y CIA.

CASINOS - AERODROMOS "TEPNAL", DE PUERTO MONTT
INTERNACIONALES - "CHABUNCO", DE PUNTA ARENAS

SALUDAMOS A LOS ESFORZADOS HABITANTES DE LA PROVINCIA DE AISEN, Y NOS ADHERIMOS A LOS HOMENAJES CUMPLIDOS CON MOTIVO DEL TRIGESIMOQUINTO ANIVERSARIO DE LA CIUDAD DE COYHAIQUE.

PUERTO MONTT, OCTUBRE DE 1964



RENSINGHOFF EXSS Y CIA.

SALUDAMOS A LA PROVINCIA DE AISEN Y A COYHAIQUE EN SU 35º ANIVERSARIO

FERRETERIA "EL ANCLA" — EN PUERTO MONTT

FERRETERIA "AUSTRAL" — EN COYHAIQUE

La Corporación de la Vivienda ha desarrollado en Aysén una intensa labor habitacional

Tres nuevas poblaciones para los habitantes de la región; una población para repatriados y aplicación de préstamos para reconstrucción, han cambiado la fisonomía urbanística de Puerto Aysén y Coyhaique

La obra realizada por la Corporación de la Vivienda, a través del Plan Habitacional, desde la dictación del Decreto con Fuerza de Ley N.º 2 de 1959, ha significado para el país la incorporación de aproximadamente 150 mil viviendas distribuidas desde Arica a Magallanes. Con ello se ha tratado de cubrir los déficit habitacionales producidos en cada zona, atendiendo a la importancia industrial y productora de cada una de estas regiones.

Al cabo de cinco años de labor constante de la CORVI y demás organismos de promoción, se han incorporado nuevas técnicas constructivas y recursos económicos para este fin con resultados nunca antes obtenidos, ya que se ha logrado dar a más de 800 mil chilenos un nuevo hogar higiénico, digno y compatible con su condición humana.

La austral provincia de Aysén, cuyas reservas forestales y riquezas constituyen su característica básica, y que la hacen una de las zonas de mayor futuro para el desarrollo industrial del país, ha recibido por parte de la Corporación de la Vivienda una atención acorde con su importancia y gravitación en nuestra economía.

Ya en la elaboración del primer y segundo Plan Trienal, que abarcan desde 1959 a 1964, se estableció la necesidad de dotar a la provincia de Aysén de poblaciones modernas y hacer frente a problemas derivados del aumento de la población ocasionado por el regreso de compatriotas que habían permanecido trabajando fuera del territorio nacional.

A través de su acción directa, la CORVI levantó tres poblaciones en esa provincia, siendo ellas la población Aysén, Población Coyhaique I y Población Coyhaique II, que representan la construcción de una superficie cercana a los 13.000 metros

cuadrados en obras, distribuidas en 196 viviendas.

Otro tanto se hizo por intermedio de la acción llamada indirecta, a través de préstamos que permitieron nuevas construcciones con la aplicación de esos créditos para construcción, reconstrucción, reposición

de viviendas, viviendas mínimas y viviendas campesinas, a la par, que a través de la aplicación del 5% de las utilidades de las indus-

trias se iniciaba un nuevo mecanismo, para la construcción de viviendas.

Lo anterior ha sido complementado con la edificación de una población completa de 120 viviendas, para aquellos compatriotas que volvían a la patria, después de permanecer largo tiempo fuera y que retornaban al suelo patrio en busca de trabajo y de bienestar para ellos y sus familias.



Población CORVI para repatriados en Coyhaique, la que consta de 120 viviendas.

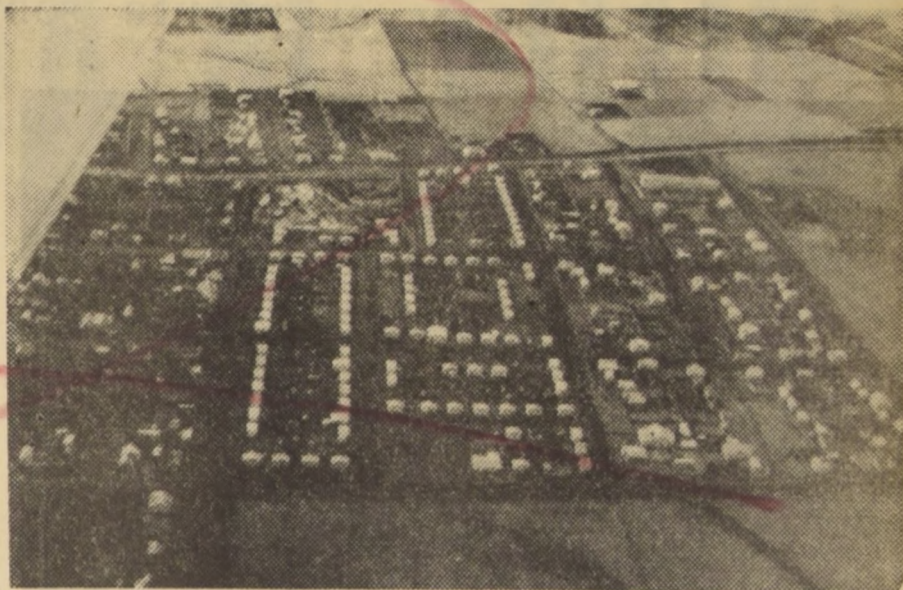

Población Gabriela Mistral, construida de acuerdo con el Plan Repatriación por la CORVI.

ACCION DE LA CORVI EN LA PROVINCIA DE AISEN

LABOR DIRECTA:

Población Aysén	48 viviendas	3.485 m ² .
Población Coyhaique I	64 viviendas	4.646 m ² .
Población Coyhaique II	50 viviendas	2.324 m ² .
Total	196 viviendas	12.923 m².

SOCIEDADES 5%

POBLACION REPATRIADOS:

de Coyhaique (2%) Constitucional	120 viviendas
Préstamos (Art. 61, Ley 14.171)	9 viviendas
Total	327 viviendas

LA AGRICULTURA EN CHILE CHICO

(De la Pág. 2º)

Salvo la producción de frutas, que está en fuerte auge, estas producciones, que indicamos aproximadamente, no aumentan de año en año. Pero en caso de encontrarse un buen mercado comprador, en 2 o 3 años se duplicaría fácilmente la producción de alfalfa, mientras que los demás productos aumentarían de inmediato. Se puede calcular que el valor total de la producción de la zona de Chile Chico, sin contemplar las zonas del interior del Lago General Carrera, aumentaría a unos \$ 250.000 anuales, siempre que se establezca un mercado comprador.

C. DIFICULTADES DE LA AGRICULTURA EN CHILE CHICO.

En la actualidad, del suelo cultivable de las vegas de Chile Chico, sólo se trabajan un 50%. En Bahía Jara, Fachinal, y otros lugares de la cuenca económica de Chile Chico, la agricultura está embrionaria. Las causas de este atraso, son:

1) MICROCLIMA: Los terrenos se encuentran divididos en chacras de 20 hectáreas en promedio, siendo el tamaño insuficiente para efectuar buenos cultivos y alcanzando a duras penas a mantener una familia.

2) FALTA DE TITULOS DE DOMINIO: La mayoría de las chacras están ubicadas en terrenos fiscales, y el ocupante, por carecer de título de propiedad, no se empeña en hacer mejoras en el predio y no puede recibir la ayuda bancaria que le es necesaria para progresar. Sin embargo, últimamente el Ministerio de Tierras y Colonización demostró gran interés por dar solución a este problema, que se resuelve con la lentitud característica de toda administración pública.

3) DIFICULTADES DE RIEGO: El agua es abundante y la asociación de Canalistas de Chile Chico construyó un canal que alimenta casi todas las chacras, algunas teniendo también canal propio. Pero en la actualidad este canal resulta totalmente insuficiente y está en mal estado. Esta situación se debe tal vez a que los asociados no dan cumplimiento al pago de sus cuotas mensuales, y a que las leyes de riego, tan estrictas en la zona central y en el norte del país, en esta región no se aplican.

4) COSTO ELEVADO DE LA MANO DE OBRA: El inquilinaje no se

conoce en esta zona, lo que constituye seguramente un adelanto social pero aumenta los precios de costo de los productos. Siendo el salario mínimo agrícola de 1.721 pesos diarios en la zona, se paga en realidad 2.600 a 3.000 pesos diarios, más las cargas por leyes sociales, lo que viene a significar en práctica un salario doble del que se paga en otras zonas agrícolas del país.

5) COSTO ELEVADO DE LA MECANIZACION AGRICOLA: Ninguna chacra representa una explotación de un tamaño suficiente para justificar la compra de un tractor. Además, el costo de mantenimiento sería prohibitivo, visto que la mano de obra sería una larga paralización, debido a la falta total de repuestos en la zona. Estos se traen por vía aérea desde Santiago. El chacarero se encuentra imposibilitado de poder adquirir y mantener cualquier clase de maquinarias agrícolas, como tractores, prensas de pasto modernas, etc. que sería de tan grande importancia para el buen cultivo de los campos.

6) FALTA DE ABONOS: Los abonos no se utilizan, salvo a veces para las pequeñas quintas, porque el costo resulta muy elevado por los fletes demasado caros.

7) METODOS DE CULTIVO INADECUADOS: Los agricultores de la zona no están todavía al tanto con los adelantos de la agricultura.

8) PLAZOS MUY CORTOS PARA CREDITOS: Un cultivo que en el centro del país, necesita seis meses entre la siembra y la cosecha, en Chile Chico puede necesitar varios años, como la alfalfa por ejemplo.

9) EL VIENTO: Los fuertes vientos del Oeste que en el verano afectan casi permanentemente a Chile Chico, motivan establecer buenos reparos de alambrados en los deslindes Oeste de cada chacra o quinta, reparos que resultan eficaces después de 5 o 6 años por lo menos. Además de hacer penoso el trabajo del hombre, el viento inclina el trigo, la avena, y dificulta las cosechas, como la enfiadadura del pasto.

10) DIFICULTADES DE MERCADO: Todas las dificultades anteriormente enumeradas resultan casi secundarias ante la enorme difi-

cultad de venta de los productos agrícolas de Chile Chico. El mercado local está muy limitado, y hasta la fecha sólo el pasto alfalfa encontró un mercado relativamente normal, pero a veces incierto. Sin embargo, se observa que dentro de la Provincia, vale decir, en Puerto Aysén, Coyhaique, en las minas, en Baker, y hasta en la Provincia de Magallanes, todos los productos agrícolas de Chile Chico hacen falta. Chile Chico podría encontrar principal- mente en Coihaique su mejor mercado. También muchos de los productos se podrían exportar a la vecina República Argentina, donde dentro de la región existe una gran escasez de toda clase de productos agrícolas y donde los precios son altos. Debido a las complicaciones de los trámites aduaneros, tal exportación resulta prácticamente imposible. Las ventas en la Provincia no se hacen sencillamente por falta de organización de los fletes y de los bodegajes.

RENDIMIENTO ECONOMICO.

1) EL PRECIO DE COSTO de cualquier producto de Chile Chico, resulta más elevado que en el centro del país.

En efecto, la mano de obra es más cara, como se ha dicho, y los repuestos y gastos generales cuestan 20 a 30% más. A título de ejemplo estudiaremos el caso del pasto alfalfa,

comparando su precio de costo en Chile Chico y en la zona de Santiago. Suponemos una chacra produciendo en promedio 200.000 kg. de pasto enfiadado anualmente:

	Chile Chico	Santiago
2 obreros permanentes	\$ 2.408	\$ 1.960
3 obreros temporales (4 m.)	1.204	980
1 mecánico 4 meses	680	680
Maquinaria:		
90 días de tractor	3.006	2.505
30 días enfiadora	1.014	1.002
600 kg. alambre	480	420
Impuestos, arriendos fiscales, etc.	500	500
Gastos generales y varios	300	200
Total	\$ 9.592	\$ 8.247

Precio de costo al kilo ... \$ 47,96 \$ 41,23

2) EL PRECIO DE VENTA: es inferior al del mismo producto en la zona del centro por estar muy limitado el mercado. Dejando bien en claro que el producto de Chile Chico, es de calidad superior y más puro que el de

	Chile Chico	Santiago
El kilo de pasto enfiadado:	\$ 50.-	\$ 30.-

3) Por las razones expuestas, la UTILIDAD NETA en Chile Chico no tiene comparación con la que obtiene en el Centro:

	Chile Chico	Santiago
Al kilo:	\$ 2,04	\$ 43,77

La ganancia en Chile Chico siendo muy estrecha, sucede a menudo que se trabaje a pérdida o aun que no se venda el producto.

FARMACIA VIDAL

35 AÑOS AL SERVICIO DE LA PROVINCIA DE AISEN.

AMALIA VIDAL V. y HUGO A. JARA R.

-COYHAIQUE-

CASA LARRAL

TIENDA Y ALMACEN

CESAREO LARRAL SE ADHIERE AL 35º ANIVERSARIO DE COYHAIQUE Y SALUDA A LA PROVINCIA DE AISEN.

COYHAIQUE

DUNCAN FOX & Co. Ltd.

RINDE HOMENAJE A LA PROVINCIA DE AISEN, Y ESFUERZO CREADOR DE SUS HABITANTES.

HUERFANOS Nº 1311 SANTIAGO

La balsa y el puente sobre el río Aysen

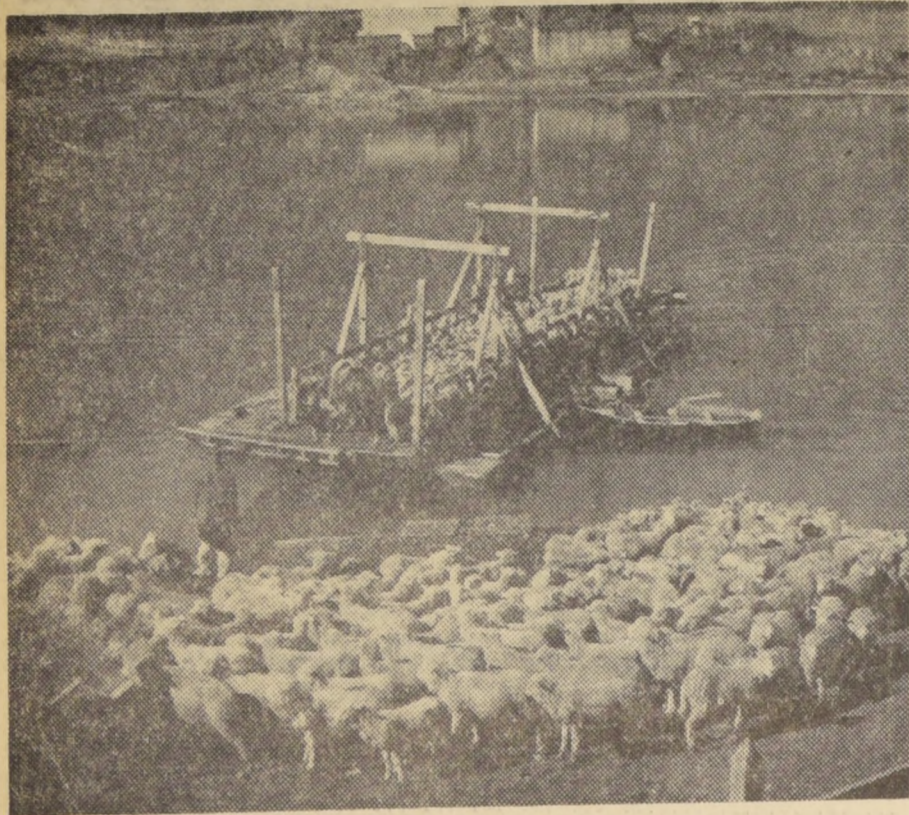

LA Balsa que se observa en el grabado de la izquierda, ha sido para los pobladores de la provincia de Aysen, el pilar fundamental, para la union regional y el traslado de productos y animales a los centros de consumo. El progreso ha permitido que la iniciativa local, haya triunfado y, como puede observarse en el grabado, al fondo, se está ya construyendo el puente que cruzará el río Aysen, y reemplazará a la vieja balsa que tanto ha servido a la zona.

La balsa, pese a lo que ha servido, ha sido también factor de muerte para muchos que o tratando de conocer la región o cruzando en ella para ir a sus habituales faenas, han tenido un trágico destino. Pronto la realidad permitirá que el puente, de mejores medios y comodidades a todos y la vieja balsa, no será más que un recuerdo. El puente sobre el río Aysen, a la derecha, será uno de los pasos más importantes en los últimos tiempos, que propenderá

al mejoramiento de la zona. EN EL GRABADO puede observarse una de las monumentales columnas del puente, obra en la que se trabaja con especial interés y que las autoridades estiman que será una magnífica realidad. Este puente permitirá la unión con regiones más apartadas y será básico para el establecimiento de medios de comunicación y conexión.

Radio Patagonia Chilena de Coyhaique, orgullo de Aysen

Aysen, una provincia aislada del resto del territorio nacional también se encuentra aislada internamente en 7, por lo menos, de los 12 meses del año. Es en esas zonas donde la radiotelefonía cumple una tarea de bien público, que es necesario recalcar, porque señala obligaciones muy particulares de los gobernantes hacia los medios de información. Si en Aysen la vinculación física, cuando la nieve cubre los caminos y los temporales de viento arrasaron con todo, por lo menos existe el vínculo por el aire, a través de las noticias, a través de los mensajes que se envían parientes o amigos, cuando algún suceso importante lo requiere.

Por eso es que Aysen tiene una deuda de gratitud, una enorme deuda con una radioemisora. Tiene un nombre importante: RADIO PATAGONIA CHILENA DE COYHAIQUE. La importancia de ese nombre es que la Patagonia fue siempre nuestra, pero por azotes de la política y de acuerdos internacionales, que ahora no entendemos sólo nos queda una parte de ella. Por eso es que todos los días, cuando inicia sus programas CD-97, en Coyhaique, todo Aysen recibe ese nombre con orgullo y con esperanza: Radio Patagonia Chilena de Coyhaique.

A través de esa emisora Aysen ha librado sus más importantes batallas por el progreso. A través de esa emisora, se inició la gran campaña, meses de julio del año pasado, que permitió a todo el país imponerse de la existencia de 40 mil chilenos que viven en esa extensa y rica provincia. Como emisora correspondiente de Radio Minería de Santiago, dio a conocer todos los problemas, transmitió el Cabillo Abierto, que ya ha dado sus frutos, como es la llamada a propuestas para la construcción del Aeropuerto de Balmaceda. En suma, todo lo importante que ha significado progreso para Aysen ha tenido su eco en Radio Patagonia Chilena de Coyhaique, un baluarte, un medio eficaz y honesto de divulgación de patriotismo.

PROYECTOS.— Radio Patagonia Chilena de Coyhaique pertenece a Luis Ojeda, técnico y además vinculado a toda actividad de bien público. Enraizado con cariño y con hijos, a Aysen, es uno más, entre tantos pioneros que allí existen. Pero su misión es importante. Y realizando grandes esfuerzos, ha logrado un préstamo en la Corporación de Fomento, que le permitió la importación de un nuevo equipo transmisor, que mucha falta hacía. La condición de provincia limítrofe, en una zona como la Patagonia, hace necesario que Chile exista a diario a través de potentes transmisores, como el que ahora llegará a Radio Patagonia Chilena de Coyhaique.

Como colaborador inmediato en las tareas radiales y periodísticas, está su director Gustavo López, un hombre jo-



EN EL GRABADO, aparece la señora Safira Carballo, viuda de Foitzick, quien llegó hasta las tierras de Coyhaique, con su esposo, don Juan Foitzick, el hermano de este, Manuel, y otro de los pioneros de Coyhaique, don Jara, en 1913. Hoy, con el pasar de los años, la señora Safira Carballo, constituye una verdadera reliquia en estas lejanas tierras australes. Ella, junto con sus hijos y nietos, actualmente, sigue bregando por la prosperidad de Coyhaique y es símbolo del esfuerzo de los aborregados hijos de estas uberrimas tierras del sur.

ven, de prestigio, conocido ya a través de todo el país con las crónicas que transmite por el Correo de Minería. Las grandes campañas de chilendidad, maceda. En suma, todo lo importante que ha significado progreso para Aysen ha tenido su eco en Radio Patagonia Chilena de Coyhaique, un baluarte, un medio eficaz y honesto de divulgación de patriotismo.

COLABORACION.— Actualmente Radio Patagonia se trasladó de local en calle Condell en Coyhaique. Ocupa una casa cómoda, con capacidad incluso para un pequeño auditorium. Para hacer realidad ese cambio colaboraron todas las entidades más importantes de Coyhaique, como asimismo personas de la industria, comercio y ganadería. Ogana, Calayen, Cámara de Comercio, etc. aportaron fondos para hacer posible la transmisión de El Séptimo de Línea, obra patriótica que lamentablemente no ha podido continuarse su transmisión por un litigio entre el autor y la agencia de publicidad que distribuye la obra grabada como radioteatro. Pero todo está en vías de solucionarse.

Las autoridades civiles y militares prestan a estas iniciativas de Radio Patagonia Chilena todo su apoyo y es así como, entendiendo la la-

AYSEN PIDE LA PALABRA

Más allá del paralelo 44, soportando un clima con temperaturas inferiores a los 10 grados bajo cero, 50.000 chilenos pedimos la palabra, para hacer presente tres problemas fundamentales.

- 1) La enorme riqueza de nuestra provincia y la pujanza de sus habitantes, dispuestos a toda clase de sacrificios, para convertirla en próspera fuente de beneficios para Chile entero.
- 2) El aislamiento en que se encuentra y el olvido a que tradicionalmente se la tiene acostumbrada, y
- 3) Las medidas de orden práctico y urgente que deben adoptarse para obtener el pleno desarrollo de esta rica región.

La provincia de Aysen tiene aproximadamente la misma dimensión que Portugal. Es más grande que Holanda y más grande que Dinamarca. Su topografía y las extensiones de sus praderas la hace más rica que Noruega y Suecia. El clima de Aysen, por encontrarse más alejada del Polo Sur, es más benéfico que el de todos los países del Artico, cuya riqueza nadie desconoce. A diferencia de éstos, Aysen tiene una producción múltiple, es zona ganadera, maderera, pesquera y minera. En la región se encuentran, por ejemplo, las minas de plomo de más alta ley del mundo. Sin embargo se mantiene a Aysen impulsado sólo el mínimo de su producción. Falta la urbanización de sus ciudades y centros poblados. Falta construir con urgencia el aeródromo internacional de Balmaceda. Falta aeródromos menores para el transporte aéreo interno de la vasta provincia. Falta caminos. Falta puentes. Aún no se establecen escuelas consolidadas, en las que conjuntamente con alfabetizar e impartir instrucción, se enseñen los oficios necesarios para explotar me-

for la rica provincia. Son necesarios para explotar mejor la rica provincia. Son necesarios cursos de navegación y pesca y aprovechamiento de los productos ganaderos, agrícolas y del generoso litoral, etc.

En el terreno de la salubridad, se hace necesario la construcción de un Hospital Regional y Postas de primeros auxilios en lugares estratégicos.

Pero lo más importante y urgente, consiste en una legislación especial, que reconociendo las diferencias climáticas y ambientales dicte normas de excepción, para promover el pleno desarrollo de Aysen, porque no es posible que una región que nace a la vida cívica y de producción esté sometida al mismo estatuto legal que otras provincias, cuya incorporación a la vida nacional se produjo hace uno o más siglos.

Aysen pide la palabra, en los momentos en que un hábil creador recorre la patria, y cuando todos los chilenos se disponen a dar lo mejor de sí mismos para construir una vida nueva.

Que se le conceda la palabra a Aysen y que se den los medios para expresarse. Entonces, la rica provincia podrá recibir docenas de miles de emigrantes. Sus aserraderos funcionarán entregando la máxima producción. Sus establecimientos ganaderos proveerán de la carne en la cantidad ideal. Sus pesquerías abastecerán de mariscos y pescado a Chile entero y serán base para la exportación de productos de primera calidad. La ganadería entregará cuantiosas riquezas al presupuesto nacional y una próspera agricultura contribuirá al autoabastecimiento de todo Chile.

Estas son realidades concretas. Permitamos que Aysen tome la palabra. R. O. Q.



René Oyarzun Quintana, bajo cuya dirección ha estado la preparación de esta edición, dedicada a la provincia de Aysen en general y a Coyhaique, en especial, con motivo del 35º aniversario de esta, es forzada ciudad. Estas páginas han sido posibles gracias a la colaboración de la I. Municipalidad de Coyhaique, del comercio local y de las firmas y empresas que colaboran en el desarrollo de la zona.

El BANCO DEL ESTADO saluda a los esforzados habitantes de la provincia de Aysen y se adhiere al 35º aniversario de la ciudad de COYHAIQUE.

OFRECEMOS A LOS SEÑORES AGRICULTORES

Para ENTREGA INMEDIATA, lo siguiente:

ABONOS:

- | | |
|--|------------------------------|
| Fosfato Bifos 40/42%. | Cal Viva. |
| Escorias Thomas Ley 13/20%. | Cal Apagada. |
| Fosfato Pelicano 20/22%. | Carbonato de Cal. |
| Huesos Molidos L. 30%. | Arseniato de Plomo. |
| Superfosfato Triple Gran. Ley 45/48%. | Azufre Sublimado. |
| Guano Superfosfato Especial. L. 35%. | Azufre Superventilado. |
| Guano Blanco Reforzado tipo "C". L. 31%. | Sulfato y Cloruro de Potasa. |
| Salitre Potásico. | Fosfato Rhenania. |
| Salitre Sódico. | Fosfato Reno 36. |
| | Superfosfato Normal. |

MERCADERIAS VARIAS:

- | | |
|--|---|
| Cercos eléctricos UTINA. | Alambres Galvanizados. |
| Pulverizadoras "Parada" N.º 3, hombre, para 15 Lts. | Alambres de Púas N.º 12, 14 y 15. |
| Pulverizadoras "Parada" N.º 4, espalda, para 20 Lts. | Cercos Ursus modelos 330740 y 4155. |
| Arados de vuelta y vuelta. | Clavos Alambre todas dimensiones. |
| Arados Chilenitos N.º 7. | Grapas de 1 1/4 x 10 y 1 1/2 x 8. |
| Arados Chilenitos N.º 8. | Malla hexagonal para gallinero. |
| | Malla cuadrada para gallinero. |
| | Planchas Cincadas acanaladas de 0,5 y 0,6 mm. |

SEMILLAS:

- | | |
|--|--|
| Trigos Certificados, Controlados y Coarientes. | Cebadas Forrajeras y Cerveceras. |
| Avenas Rubias y Stormking. | Forrajeras adaptables a suelos de la Zona. |

EXISTENCIA PERMANENTE EN LAS 156 BODEGAS DE ALMACENAMIENTO DISTRIBUIDAS ENTRE ARICA Y PUNTA ARENAS.

Para Consultas de Precios, Créditos y Condiciones de Pago, dirigirse a:

LAS SUCURSALES DE COYHAIQUE, PUERTO AISEN y CHILE-CHICO.

BANCO DEL ESTADO DE CHILE

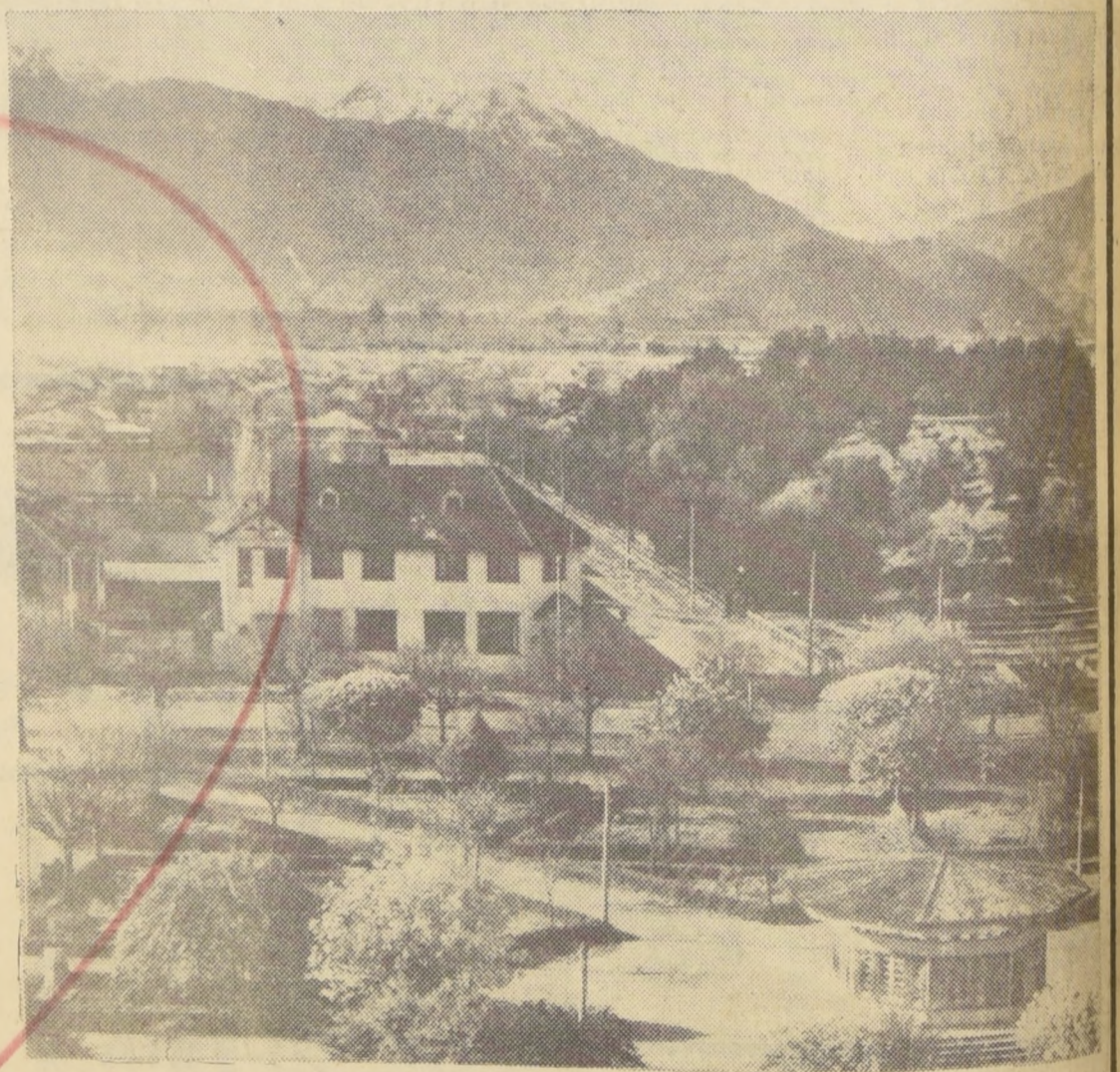

Edificio del Banco del Estado en Pto. Aysen.

AYSEN: PUERTA ABIERTA AL FUTURO

El pleno desarrollo de sus actividades ganaderas, madereras y mineras constituye para Aysén las bases para el sólido afianzamiento de su economía. — La acción realizada por la Corporación de Fomento en esa provincia ha sido concordante con las metas y objetivos del Plan Decenal. — La estabilización de sus fuentes de trabajo hace que Aysén registre en la actualidad uno de los más altos promedios regionales de crecimiento de su población.

Un fenómeno que no ha pasado desapercibido por los ojos de la opinión pública, y que en los últimos años ha alcanzado expresiones claras y decididas, constituye la transformación que experimenta la economía de la provincia de Aysén, para convertir sus distantes actividades en fuentes de trabajo y generadoras de permanentes recursos.

Esta importante parte del territorio nacional, hasta hace algunos años, estuvo prácticamente marginada del crecimiento económico experimentado por otras provincias del país, debido a las enormes distancias que la separaban de los centros de abastecimiento y consumo de materias primas, a las deficiencias de sus redes de comunicaciones, a las condiciones climáticas adversas, etc. lo que mermaba su lenta incorporación a la economía nacional.

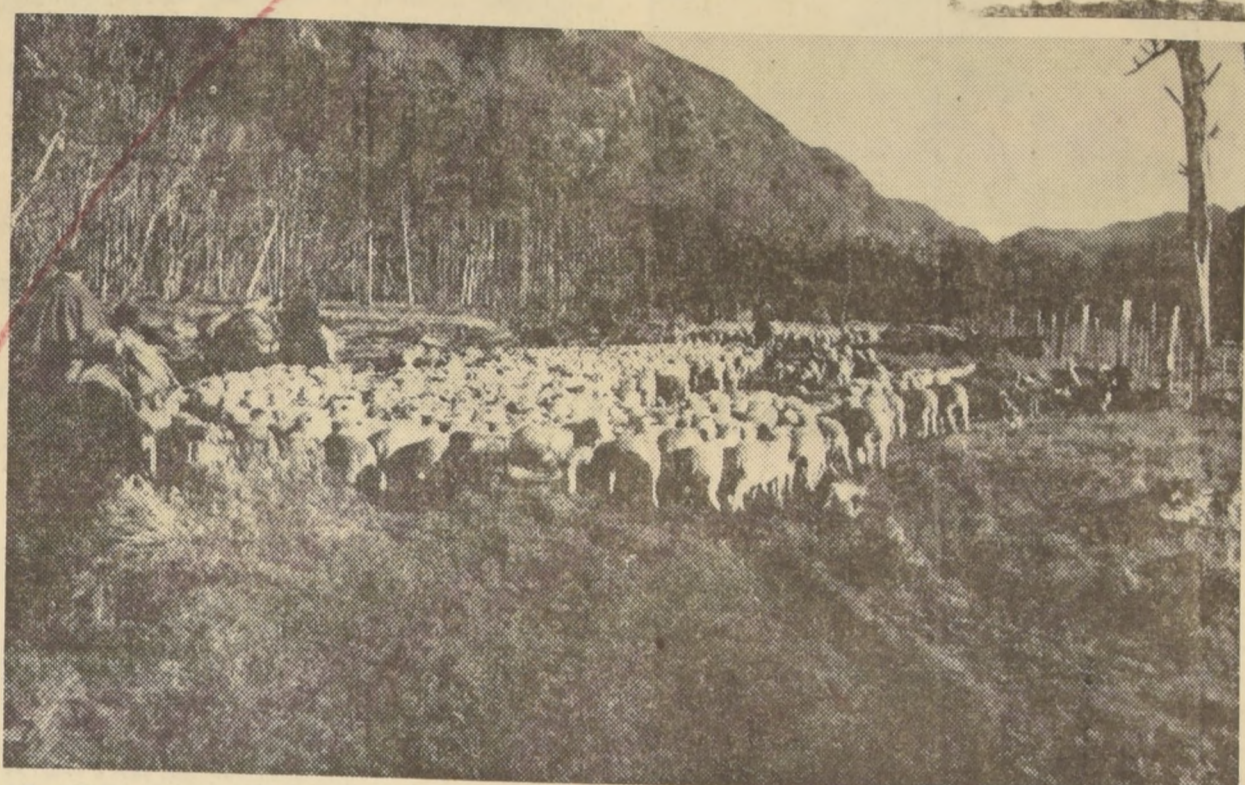

La Corporación de Fomento contribuye al desarrollo ganadero de Aysén. Gracias a su acción planificada, la emprendedora provincia inicia una actividad productora capaz de abastecer al país y de producir un importante ingreso de divisas.

Aumento de la producción ganadera de Aysén es uno de los principales objetivos de la CORFO

Un especial énfasis en su acción en favor del desarrollo de la ganadería en la provincia de Aysén, una de las actividades más destacadas dentro de las expectativas económicas de la región, está poniendo desde el año 1961 la Corporación de Fomento de la Producción.

De acuerdo a los estudios realizados por la CORFO, prevalece una racionalización de los sistemas de crianza, transformación de sus praderas, y una adecuada asistencia técnica, existe la factibilidad de aumentar la actual explotación ganadera de Aysén, para alcanzar cifras de verdadera importancia.

Para lograr estos resultados, la CORFO viene desarrollando una programación que, en líneas generales, consiste en el otorgamiento de créditos para los ganaderos de la provincia; establecimiento de empastadas demostrativas; utilización de abonos; asistencia técnica para mayor rendimiento de la producción, etc.

Entre las fallas puestas en evidencia por los estudios de la CORFO, y que afectaban la producción ganadera de Aysén, destacaron, entre otras, las deficiencias en la alimentación del ganado, mal estado sanitario de los animales, y administración ineficaz de los recursos empleados en la explotación, todo lo cual constituía un serio obstáculo para el mejoramiento de las razas e incrementos de sus rendimientos.

Saíra Carballo, tierras de Coyhaique, Dpto. Aysén, en la zona de los aborígenes del sur.

responde haberla coligado con todos los demás transmisores de la zona que se encuentran en la plaza.

La Corporación de Fomento de la Producción, a su vez, en cumplimiento de su política de Desarrollo Regional, había iniciado hace algunos años las investigaciones destinadas a la evaluación de los recursos naturales de toda la provincia, con el objeto de determinar su potencialidad y adecuar el desarrollo, la explotación y la diversificación de las actividades de Aysén, con las metas establecidas en el Programa Nacional de Desarrollo Económico (PLAN DECENAL).

La participación que le ha otorgado a la Corporación de Fomento de la Producción en el impulso experimentado por la economía de Aysén, ha permitido no sólo aquellos rubros relacionados directamente con la producción, sino que, también, algunas obras vinculadas al mejoramiento de los sistemas de transportes, comunicaciones, etc., y con el turismo.

Red de pequeñas canchas para la aviación civil construye en Aysén la Corporación de Fomento y la Junta de Aeronáutica Civil

Para facilitar el transporte interior dentro de la provincia, de difícil realización por las condiciones geográficas que ofrece toda la región, la Corporación de Fomento de la Producción, conjuntamente con la Junta de Aeronáutica Civil están llevando a cabo un Plan de Construcción de pequeñas aerodromos civiles en distintos puntos del territorio provincial.

Las pequeñas canchas actualmente en construcción, son las de Puerto Cisnes, Lago Brown, Río Nadis, Comandante Fachinal Mayer, Huemulles, Baker, Meseta Costanelli, Bajo Pisagua y otras.

Para el próximo año 1965, se consulta, asimismo, la ampliación de este programa considerándose algunos otros importantes puntos de la zona.

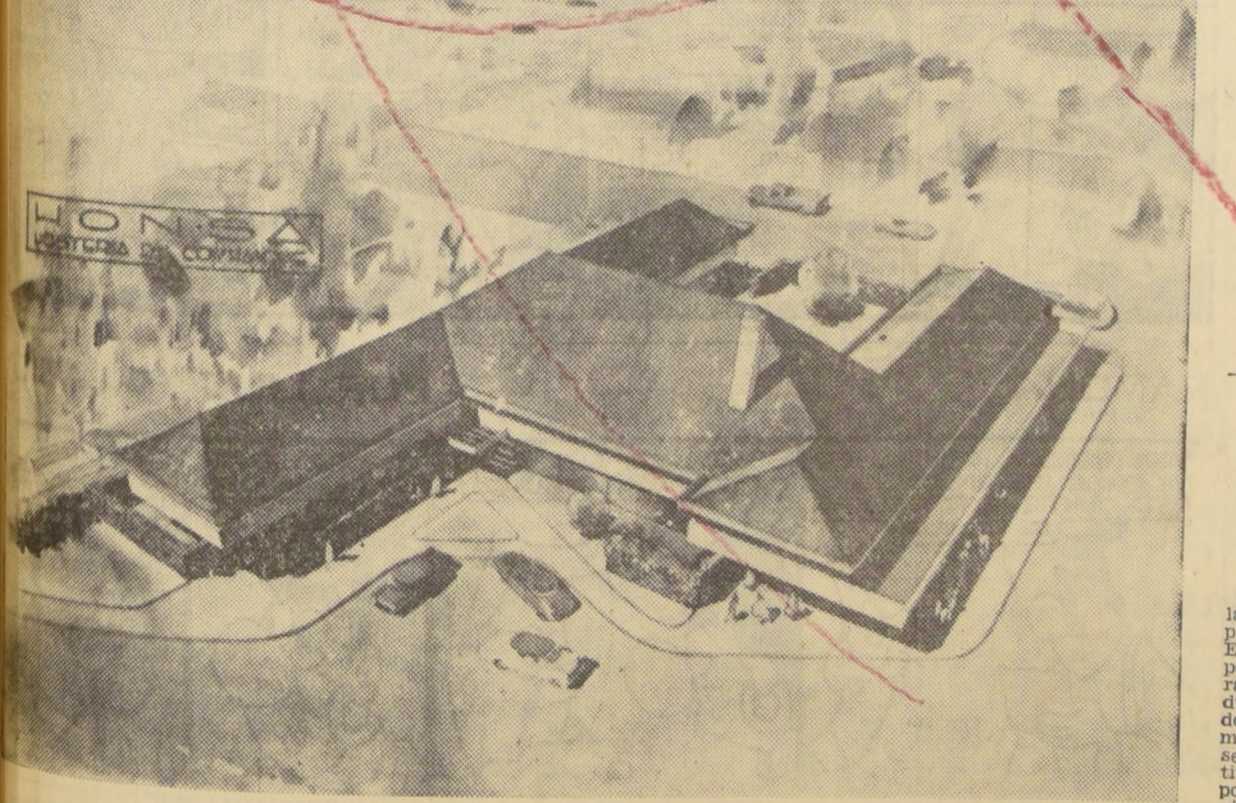

Una sentida aspiración de la ciudadanía de Aysén comenzará a ser realidad desde el próximo mes de noviembre o diciembre: la construcción de la Hostería de Coyhaique. Este moderno establecimiento hotelero, que gravitará en las actividades turísticas de la región, será construido por la Hotelera Nacional (HONSA), filial de la Corporación de Fomento de la Producción. Tendrá una superficie edificada de 1.980 m², con una capacidad de 32 piezas dobles, y contará con un gran comedor, living, sala de billar, bar, sala de recepción y locales comerciales. La iniciación de las obras está proyectada para el mes de noviembre o diciembre del presente año, y la ejecución de la obra gruesa deberá finalizar en el mes de febrero de 1965. La Hostería de Coyhaique será un eslabón más de la red de hoteles y hosterías que, de acuerdo a su Plan Hotelero Nacional, está llevando a efecto la Corporación de Fomento, a través de la Hotelera Nacional.

de a su repunte económico, registra uno de los más altos promedios regionales de crecimiento de población —un 4,9%—, con una cifra cercana a los 60 mil habitantes. De acuerdo al censo del año 1961, su población a esa fecha ascendía a 49.504 habitantes. La potencialidad de sus recursos, de acuerdo a los estudios realizados por la CORFO, ofrecen claras expectativas en algunos rubros, tales como la ganadería, la industria maderera, la minería y, en menor grado, la agricultura y la pesca.

El conjunto de estas actividades, en pleno desarrollo, asegurarán una participación más efectiva de Aysén en la economía nacional y la satisfacción de las necesidades que determina su notable incremento de población.

PROVINCIA DE AYSEN ES ACTUALMENTE LA UNICA PRODUCTORA DE LOS MINERALES DE PLOMO Y ZINC

Su explotación es realizada en la actualidad por la "Empresa Minera de Aysén", filial de la Corporación de Fomento de la Producción

Las actividades mineras de Aysén, representan, actualmente, más o menos, el 40% de la producción total de la provincia.

En relación con esta actividad las perspectivas cifradas son grandes, pero, hasta la fecha, fuera de las faenas de Puerto Cristal y Las Chivas, no hay otras en producción durante todo el año.

La Empresa Minera de Aysén, dependiente de la Corporación de Fomento de la Producción, administra en la provincia de Aysén las faenas de Puerto Cristal y Las Chivas, que se encuentran ubicadas en la ribera norte del Lago General Carrera, que es el mayor lago del territorio nacional.

En la faena de Puerto Cristal, que es la principal, se explota la Mina Silva, que tiene minerales mixtos de plomo-zinc.

Actualmente E. M. A. es la única productora de plomo y zinc del país.

La faena Las Chivas con la mina del mismo nombre, produce minerales de cobre.

Los minerales de ambas faenas son tratados en una Planta de Beneficio ubicada en Puerto Cristal.

La producción del primer semestre del año 1964 es la siguiente:

	Tons.	Ley %
Miner. escogidos de plomo	152	63,46
Concentrado de Plomo	518	65,29
Concentrado de Zinc	791	54,50
Miner. escogidos de cobre	62	19,72

Concentrado de Cobre . . . 934 22,10

E. M. A. está realizando un programa de prospección destinado a establecer el potencial minero de la provincia para promover con ello el desarrollo de la minería, lo que traería un auge considerable en la provincia, por el hecho de que hasta la fecha los minerales explotados han sido de leyes altas.

Este desarrollo traería aparejada una mayor demanda de mano de obra, que permitiría absorber la cesantía provocada especialmente por la repatriación de los chilenos que se habían avocados en la Patagonia Argentina.

Actualmente, la empresa da trabajo a 230 obreros y a más de 38 empleados dentro de la provincia de Aysén, fuera de aquellos que trabajan en forma ocasional como los estibadores de Puerto Chacabuco. Además, el transporte terrestre de sus minerales lo realiza por intermedio de camiones particulares, ocupándose para esto alrededor de 25 camiones durante todo el año.

E. M. A. tiene, además, para el transporte de sus minerales los dos barcos de mayor tonelaje del Lago, los que también realizan cabotaje para los colonos ribereños.

Los talleres de las faenas en Puerto Cristal, atienden no sólo las necesidades de la empresa, sino que, además, las de los pobladores de la zona y también mantiene Escuelas de Preparación, a las cuales concurren los hijos de los empleados y obreros y de los colonos vecinales.

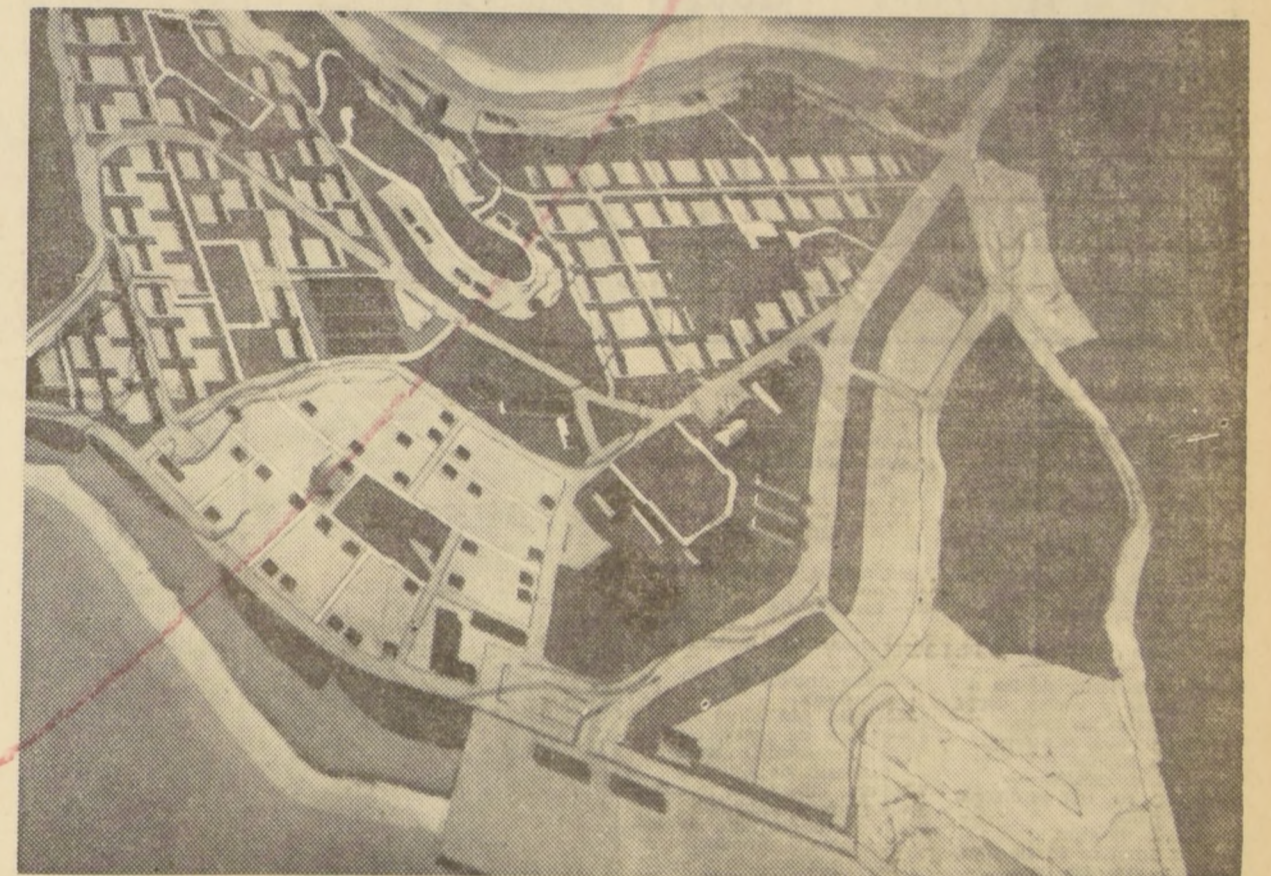

Maqueta del puerto Chacabuco, puerta de entrada a la provincia de Aysén, que permitirá una máxima exportación de minerales, maderas, lana, etc. Se espera que en el mes de abril próximo, con la inauguración del nuevo puente sobre el río Aysén (210 metros de largo), el puerto Chacabuco inicie una etapa de progreso creciente, ya que sus condiciones actuales sólo permiten la carga y embarque de bajos tonelajes.

Nueva red de telecomunicaciones de Aysén permitirá desarrollo de todas las actividades económicas de la zona

Dentro del Plan inmediato de Telecomunicaciones del país, elaborado por la Comisión Nacional de Telecomunicaciones,

PROGRAMA DE ELECTRIFICACION EN AYSEN

Para incorporar a Aysén en las programaciones de la Empresa Nacional de Electricidad, ENDESA, una de las más importantes filiales de la Corporación de Fomento de la Producción y organismo encargado de la ejecución del Programa Nacional de Electrificación, se consideraron en el respectivo presupuesto algunas importantes destinaciones para la ejecución de las obras de mayor urgencia y necesidad.

Entre ellas, ya totalmente terminada, se encuentra la Central de Puerto Aysén, la que suministra una capacidad total de 2.000 Kw., ampliables a 4.000 Kw. Igualmente, está proyectada la Central Térmica de Chile Chico, que abastecerá de energía eléctrica a esa localidad.

se incluyeron enlaces de ondas cortas entre Coyhaique y Puerto Montt y entre Coyhaique y Santiago. Posteriormente, considerando el aislamiento en que se encuentra la provincia de Aysén, se instaló una red de telecomunicaciones dentro de ella.

En cumplimiento del plan mencionado, el Comité de Telecomunicaciones de la CORFO instaló, a principios de 1963, un enlace entre Coyhaique y Santiago con modernos equipos de banda lateral independiente que suministran cuatro canales de voz de alta calidad e instalará, en breve plazo los equipos similares, que ya se encuentran en el país y que unirán Coyhaique a Puerto Montt.

Por otra parte, para solucionar en forma inmediata el grave problema de comunicaciones que existía entre Coyhaique y Puerto Aysén, se instaló en forma provisoria, también a principios de 1963, un enlace de onda portadora sobre línea de alta tensión. Este enlace está ya siendo reinstalado en forma definitiva con modernos equipos, que permitirán una excelente comunicación a través de dos canales que contarán con las facilidades necesarias para establecer el deseado automático entre ambas ciudades a breve plazo.

Además, se han efectuado estudios que incluyeron exhaustivas pruebas en el terreno, para conectar a Coyhaique y por

su intermedio al resto del país, a los siguientes puntos: Lago Verde, Puerto Puyuhapi, Río Cisnes, Puerto Cisnes, Puerto Aguirre, Balmaceda, Puerto Ibañez, Río Murta, Puerto Sánchez Puerto Cristal, Chile Chico, Puerto Tranquillo, Puerto Guadalupe y Cochran.

Los equipos serán operados por Carabineros o Correos y Telégrafos según convenios que se están estudiando en conjunto y poseerán una capacidad inicial de un canal de voz y uno telegráfico, ambos de alta calidad.

Se espera contar el próximo año con esta red que a no dudarlo dará un gran impulso a todas las actividades de la provincia aludida.

Importante ayuda financiera ha dispensado CORFO a actividades económicas de Aysén

La casi totalidad de las actividades económicas de la provincia de Aysén, han sido beneficiadas con la política crediticia que la Corporación de Fomento de la Producción ha impulsado en esa región para el desarrollo de la economía zonal.

A través de sus Oficinas, ubicadas en las localidades de Coyhaique y Puerto Aysén, la CORFO ha atendido diversas operaciones de créditos, las que, desde 1960 hasta 1963, totalizaron la suma de \$ 1.437.402.

Por rubros, las actividades favorecidas con esta política, son las siguientes:

GANADERIA	\$ 1.079.297
MINERIA	208.500
INDUSTRIA	160.605
ARTESANIA	9.000

LA OTRA CARA DEL CABLE EN NOTICIAS DE TODAS PARTES

OTORGAN EL PREMIO "FRANCESCO SOMAINI" AL PROFESOR MARIO VERDE. ROMA (ANSA). — La Fundación "Francesco Somaini", con sede en Como, ha asignado, por decisión unánime de su Comisión Científica, el premio trienal de Física, que lleva el nombre de la referida Fundación, al profesor Mario Verde, titular de Física Teórica en la Universidad de Turín. Dicho premio consiste, aparte de medalla y diploma, en cinco millones de liras.

SE REALIZA EN ESPAÑA LA PRIMERA EXPOSICION TECNICA FRANCESA. MADRID (ANSA). — Ha sido inaugurada recientemente en esta capital la primera Exposición Técnica Francesa en España, la que permanecerá abierta hasta el 25 del corriente mes. Organizada conjuntamente por la Federación de Industrias Metalúrgicas y de Transformación de Metales y el Sindicato General de Fabricaciones Eléctricas, con la colaboración técnica del Comité Permanente de Ferias y de Manifestaciones Económicas en el Extranjero, la exposición contiene una gran cantidad de valiosas e importantes novedades, que han llamado justamente la atención del público madrileño.

DENTRO DE POCO TODOS LOS HOMBRES PODRAN TENER AGALLAS. NUEVA YORK (ANSA). — Una membrana sintética, que hará posible la respiración del hombre debajo del agua y que desempeñará una función parecida a la de las agallas de los peces, ha sido inventada por un ingeniero de los laboratorios de la General Electric. Dicho ingeniero, llamado Walter Robb, afirma que la clave de su invento consiste en una película de caucho con silicona, de un espesor de una milésima de pulgada, la cual permite el paso de diferentes gases y líquidos a diversas velocidades. El mismo ingeniero Robb manifestó, también, que existe la posibilidad de la creación de una especie de agalla portátil, para uso de los nadadores subacuáticos y de los llamados hombres-ranas.

ENCENTRAN FLECHAS DE GRAN ANTIGUEDAD EN MONTES ITALIANOS. ROMA (ANSA). — Sobre los montes Oltre il Cole, en la provincia de Bergamo, un grupo de obreros, que estaba efectuando trabajos de nivelación del terreno, encontró tres flechas antiguísimas que de acuerdo con los resultados de un preliminar examen, parecen pertenecer a la Edad Neolítica. El importante descubrimiento de tales objetos, de una antigüedad de cuatro mil a cuatro mil quinientos años, permitirá ahora realizar una serie de estudios y exploraciones relativos a muy remotas poblaciones que habrían existido en el valle de Brembana. Las tres flechas han sido ya entregadas al Museo de Historia Natural de Bergamo, que, a su vez, las ha puesto a disposición de la Superintendencia de la Antiquidad de Milán. De un momento a otro, expertos de dicha Superintendencia se trasladarán al lugar del hallazgo.

Entrevista por televisión

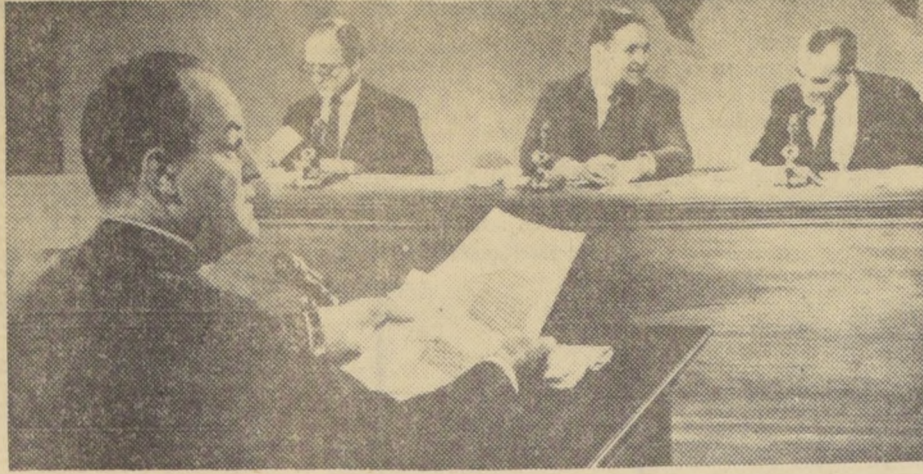

El senador Hubert Humphrey, candidato del Partido Demócrata a la Vicepresidencia de los Estados Unidos, contesta, en una estación de televisión de Washington, las preguntas de los periodistas, en el programa "Frente a la Nación". Este programa, transmitido a todo el país, se basa en entrevistas a personalidades destacadas. Se trata de uno de los medios de que se valen los candidatos a cargos públicos para dirigir los mensajes de sus campañas al pueblo norteamericano.

El germen de la esquizofrenia puede encontrarse en la infancia

ROMA (ANSA). — La crónica, especialmente en los países en los que la civilización actual impera con toda su tiranía, registra cada vez mayor número de enfermos de esquizofrenia, con inesperadas rebeliones contra las normas más elementales de la convivencia social. El germen de este mal puede encontrarse en la infancia, de acuerdo con la diagnóstica Kanner, cuya teoría fue apoyada por Eisenberg. Ambos siguieron la conducta de cuarenta pacientes, con un egocentrismo precoz, que los conduce a una gradual desintegración de la personalidad, hasta llegar a la pérdida de todo contacto con la realidad, es decir, a una conducta de insano o de loco.

Parrilla desarmable

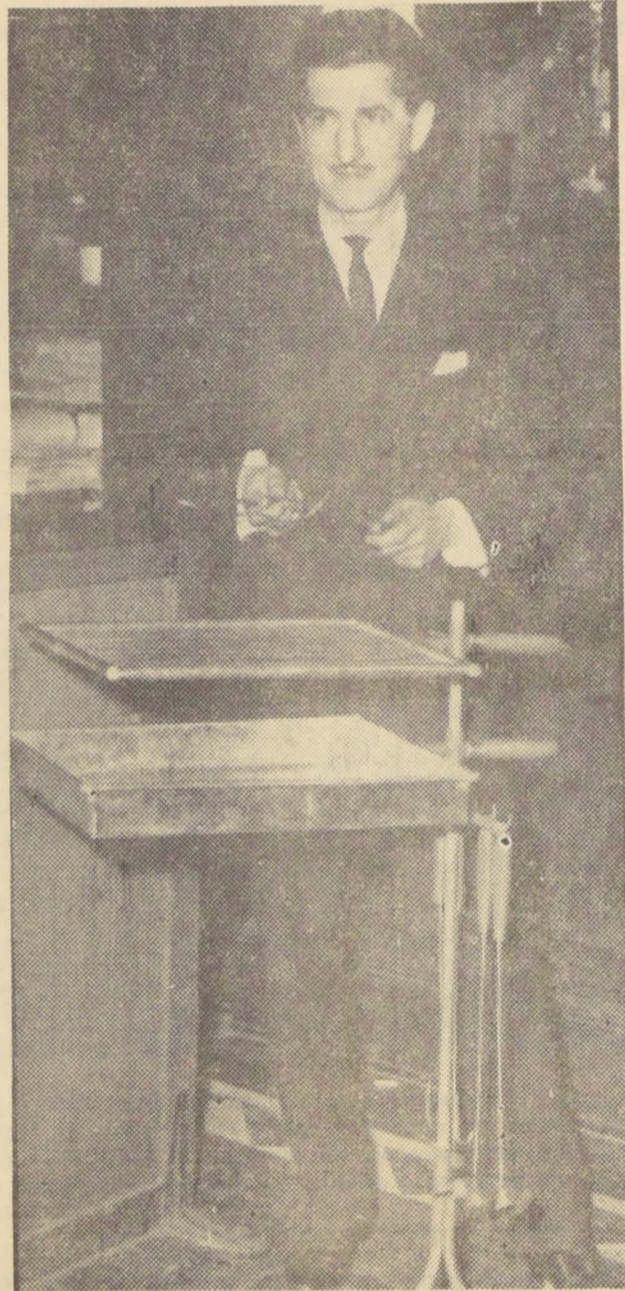

LA PARRILLA DESARMABLE es el último invento del industrial Hugo Barra, quien llegó hasta la Cronica de LA NACION, anoche, para dar a conocer sus cualidades. El aparato tiene una serie de ventajas, como depósito para el carbón, parrilla acorada, siquela, barra o pedestal de soporte, pie de apoyo y cinco utensilios para operar con el cocimiento. Su valor es de 60 escudos, y una muestra puede solicitarse al fono 81485, o en Ahumada 131, local 120, del entrepiso. En el grabado, Barra posa junto a su nuevo invento, el que puede desarmarse y transportarse como maleta.

PALABRAS CRUZADAS

A crossword puzzle grid with numbers 1 through 46 indicating the starting positions for the words. The grid is a 12x12 square with some cells shaded black.

- HORIZONTALES
1.—Harnero, tamiz.
5.—Aromatizado con anís.
13.—Mortífero, mortal.
14.—Recogimiento (plural).
15.—Perra grande y fuerte de pelo corto.
16.—Pieza cómica de los latinos, semejante al sainete.
17.—Toronjil, planta labiada.
19.—Rasgado con las uñas.
20.—Despierta, avisada, lista en exceso.
22.—Abanico colgado del techo.
23.—Parte superior de las diligencias y coches donde se colocan los equipos.
24.—Se animaba, se atrevía.
25.—Anillo argolla.
27.—Feidario, escalón.
28.—Altar en que se ofrecen sacrificios.
31.—Acción de arar.
32.—Los primeros en su clase.
33.—Pone lisa una cosa.
36.—Relativo al anodo.
38.—Cañamazo (América).
40.—Natural de Alemania.
41.—Lío pequeño y mal hecho.

- VERTICALES
1.—Llamaba a gritos, se quejaba.
2.—Exonerar de un cargo u obligación.
3.—Pertenece a Italia antigua.
4.—Indio aruca del S. de Venezuela.
5.—Sábalo, pez.
6.—Especie de guacamayo de las regiones boscosas y tropicales de América.
7.—Pura, limpia, sin mezcla.
8.—Repetir o reiterar.
9.—Letra o conjunto de letras que se pronuncian en una sola emisión de voz.
10.—Animal articulado de ocho patas y sin alas.
11.—Dan, regalan.
12.—Audaz, atrevido.
18.—Reverencia con sumo honor y respeto.
21.—Cocida por el fuego.
25.—Ciudad de Turquía, a orillas del Seihun.
27.—Cargado, lleno.
28.—A semeja, compara.
29.—Esconder u ocultar una cosa.
30.—Hará asonancia un sonido con otro.
31.—Poner suave como la seda.
32.—Maderos para ademar.
33.—Quizá, tal vez.
34.—Aleación de cobre y cinc.
35.—Yano, fútil.
37.—Aceltuna.
39.—Bulbos usados como condimento.
42.—Reza una oración.

JUAN MARINO



TARZAN



POR SAM LEFF



Por Edgar Rice Burroughs



2337) Cancha de fútbol sin cerca protectora

Señor Director: Soy un antiguo vecino de la población Quinta Bella y deseo ver si a bastante tiempo hay allí una cancha de fútbol, entre las calles General del Canto y Honradre, que no cuenta con ninguna defensa detrás de los arcos de gol y, por este motivo, los pobladores que habitamos en sectores colindantes a la cancha nos vemos continuamente expuestos a la quebrazon de vidrios en cada partido que se efectúa en dicho recinto.

Como hasta la fecha no se ha efectuado ningún arreglo en el sentido de proteger nuestras propiedades, a pesar de las promesas de colocar rejas protectoras, me voy en la obligación de dirigirme a Ud. pidiendo que mediante la publicación en la prensa de esta reclamación se adopten medidas tendientes a solucionar tan grave problema, que significa un continuo desembolso de dinero para reponer los vidrios quebrados en nuestras propiedades.

Queda de Ud. su agradecido y S. S.—CARNET 494977.

2338) Reajuste para los jubilados

Señor Director: Somos muchos los jubilados que en la actualidad no gozamos de los beneficios que otorga la "perseguidora", ya sea por haber jubilado con anterioridad a la promulgación de la Ley, o bien, por incompatibilidad respecto a disposiciones de la misma.

Es bien sabido que la situación de la mayoría de los jubilados que se han acogido a esta disposición no es precisamente envidiable. En mi caso particular, gano 55 escudos mensuales.

Usted comprenderá, señor Director, que con tal renta no puede vivir ni 10 días. Sin embargo, son muchos los jubilados que perciben remuneraciones iguales y aún inferiores a ésta. Los escasos reajustes que se nos han otorgado no compensan, ni con mucho, los frecuentes aumentos que sufre el costo de la vida.

Es de esperar que el nuevo Gobierno que en breve llegará al poder, escuche el clamor de miles y miles de jubilados que vegetan con rentas de hambre y solución, a la brevedad posible, estos urgentes problemas.

De usted, su Atto. y S. S. Segundo Pérez P.

2339) Opina sobre estacionamientos reservados

Señor Director: En muchas oportunidades, la prensa y la radio han enfocado el problema de los estacionamientos reservados. Los clamores de los automovilistas en contra de los espacios reservados y las prohibiciones

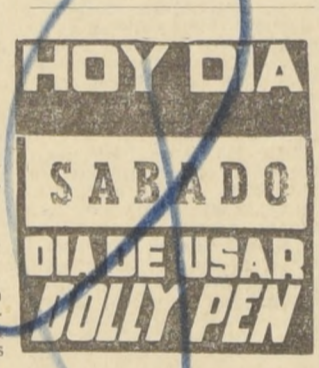

Cartas al Director

Las cartas que se publican en esta sección deben ser firmadas y con indicación del nombre completo, número y dirección del autor o autores. Sin embargo, no se publican los nombres de los autores si éstos lo desean.

no han sido, sin embargo, oídos. Invariablemente se siguen cometiendo injusticias y los sufridos propietarios de un vehículo deben recurrir a menudo a los estacionamientos pagados.

Creo que soy portavoz de muchos conductores que a diario concurren al centro de la ciudad y no hallan ningún hueco disponible mientras dan vueltas y más vueltas con la vaga esperanza de encontrar ese paraíso perdido en que se han convertido los estacionamientos.

Yo pregunto, ¿de qué sirve la exigencia de discos que permiten estacionarse durante una hora en calles como Ahumada o Huérfanos si el número de espacios donde está permitido detenerse es superabundantemente por aquellos donde no lo está?

Es frecuente ver esos letreros que rezan "Prohibido estacionarse", pero no lo es, sin embargo, ver los que permiten hacerlo. Por otra parte, los estacionamientos reservados constituyen preferencias idiosas que muy bien podrían suprimirse.

Estimo que las autoridades debieron avisarse a la opinión de la mayoría que clamaba por la supresión de los estacionamientos reservados.

Opino que el Club Cultural de México, por intermedio de su directiva, debe tomar medidas contra estos elementos además de fallar a las malas costumbres, degrading a la institución a que pertenecen.

Sin otro particular, agradezco suscripciones con S. S. Carnet 2395613.

Casi Citendemos al Público TOMARAN MEDIDAS PARA EVITAR TRAMITACIONES EN EDUCACION

Pérdida de expedientes en las oficinas del Ministerio del ramo

Consultadas fuentes oficiales del Ministerio de Educación Pública sobre el reclamo de un profesor por la lentitud con que son tramitados sus expedientes, nos manifestó que el trámite tenía justificación, pero muchas veces se producía porque los interesados no acompañaban oportunamente la documentación que exigen las disposiciones vigentes. Comencé a preguntarle si que la organización interna del Ministerio, en vez de simplificar, se refiere a la tramitación de expedientes, certificados, etc., de esta situación, que es sumamente engorrosa y lenta, lo que causa una serie de problemas al profesorado. Un simple certificado pedido por un profesor de Angol, puede demorarse de cuatro a seis meses como consecuencia de esta situación.

2331) Trámites en Ministerio de Educación

Señor Director: Agradecería a usted tener a bien publicar estas líneas. Somos muchos los profesores que en todo Chile tenemos decretos y resoluciones pendientes en el Ministerio de Educación. Estos documentos aun no se tramitan a pesar de lo avanzado del año. Por tal motivo, corremos el riesgo de perder nuestras remuneraciones. Es de esperar que la presente comunique a los jefes de este Ministerio. Ellos no se dan cuenta de los problemas que se viven, desde las oficinas de jefes de departamentos, hasta las de los profesores. Esto se vuelve un problema de desconfianza y angustia de los profesores de todo el país. Tampoco las instituciones gremiales han enfocado oportunamente este grave problema.

DICK TRACY POR CHESTER GOULD



RAMONA POR LINDO PALACIO



Advertisement for 'AHORRE EN ASOCIACIONES DE AHORRO Y PRESTAMO' featuring a cartoon character and text.