

HOY A LAS 15 HORAS:

Frei Asume la Presidencia de la República

Alessandri le Hace Entrega del Mando en la Tradicional Ceremonia del Congreso

Don Eduardo Frei Montalva asume hoy la presidencia de la República y pasa a convertirse en el vigésimo-cuarto Mandatario constitucional de Chile. Cuando el nuevo Jefe del Estado ante el Congreso Pleno haya prestado el juramento de cargo y el Presidente Jorge Alessandri le haga entrega del Mando Supremo, en la tradicional ceremonia en el Congreso Nacional, nuestro país habrá cumplido así otra etapa más en su inalterable proceso democrático.

La ceremonia de la transmisión del Mando se cumplirá ante el Congreso Pleno reunido en el Salón de Honor del Congreso Nacional y con asistencia de los representantes de los Poderes Ejecutivo y Judicial, de las más altas autoridades del país, de las Misiones Especiales acreditadas para este acto, de personal de la Iglesia y de delegaciones de Jefes y Oficiales del Ejército, la Armada y la Aviación.

El Presidente Jorge Alessandri acompañado de sus Ministros se dirigirá al Congreso Nacional poco antes de las 15 horas, en las carrozas de gala de la Moneda, para hacer entrega del Gobierno del país a su sucesor. Tropas de la Guarnición de Santiago que formarán en las calles Moneda, Morandé y Catedral, le rendirán los honores correspondientes a su alta investidura.

El Presidente Eduardo Frei, finalizada la ceremonia en el Parlamento y el Teócum que luego se oficiará en la Catedral Metropolitana, se dirigirá desde el templo hacia el Palacio de la Moneda por las calles Ahumada y Moneda. El nuevo Mandatario y sus Ministros de Estado viajarán en las carrozas de gala de la Presidencia, a las 16:15 horas. Las tropas de la guarnición le rendirán honores a lo largo del recorrido y los carruajes irán escoltados por un Escuadrón de Lanceros del Regimiento Cazadores.

REUNION DEL CONGRESO PLENO.— Ante el Congreso Nacional reunido en pleno, don Eduardo Frei Montalva asume hoy la Presidencia de la República, por el período constitucional comprendido entre el 3 de noviembre de 1964 y el 3 de noviembre de 1970. El Presidente que termina su mandato, don Jorge Alessandri Rodríguez, le hará entrega de las insignias del Mando, instante después de que el nuevo Jefe del Estado haya prestado el juramento de estilo, ante el Presidente del Senado y del Congreso Pleno, senador Hugo Zepeda Barrios.

LA CEREMONIA.— La Transmisión del Mando se efectuará a las 15 horas de hoy, en el Salón de Honor del Congreso Nacional, ante parlamentarios de todos los partidos y en presencia de 64 Misiones Especiales acreditadas por los países amigos.

A la hora indicada, el Presidente Alessandri y sus Ministros llegarán al recinto del Parlamento, desde el Palacio de la Moneda, en las tradicionales carrozas a la Dumont. Tropas de la Guarnición de Santiago, en uniforme de gala y con sus banderas de guerra, le rendirán honores en el trayecto.

En la puerta de los Jardines del Congreso, que da hacia la calle Catedral, recibirá al señor Alessandri una Comisión de Reja, formada por los siguientes parlamentarios: senadores Hermes Ahumada, Pedro Ibáñez, Armando Jaramillo, Enrique Curti, Tomás Pablo, Luis Bossay e Isaura Torres, y diputados Juan Acevedo, Jorge Aravena, Gustavo Loyola, Julio Mercedes, Salvador Montroy, Luis Pareto, Alfonso Ramírez y Carlos Sivori. Junto a ellos, el señor Alessandri avanzará por los jardines, hasta las gradas de acceso al Salón de Honor, donde lo recibirá una Comisión de Portico formada por los senadores Jonás Gómez, Edgardo Barriento, Luis Quinteros, Bernardo Larraín, Radomiro Tomic, Sergio Sepúlveda y Baltazar Castro, y por los diputados Gustavo Alessandri, José Cademartori, Salvador Correa, Rafael de la Presa, Mario Dueñas, Carlos Morales, Juan Tuma y Ricardo Valenzuela.

Seguidamente, el señor Alessandri ingresa al Salón Camarero por la nave central, acompañado por sus Ministros, y en la testera lo recibirá el presidente del Senado y del Congreso Pleno senador Hugo Zepeda Barrios; el presidente de la Cámara de Diputados, diputado Raúl Morales Adriasola; el secretario del Senado, señor Pelagio Figueroa Toro; el secretario de la Cámara, señor Eduardo Cañas Ibáñez, y los edecanes de ambas Corporaciones, coronel (R) Raúl Letelier y Oscar Vallejos, respectivamente.

En la Mesa de Honor, el señor Alessandri ocupará el centro, entre los presidentes del Senado y de la Cámara de Diputados.

Inmediatamente después, el senador Zepeda agitará la campanilla y, en nombre de Dios, abrirá la sesión. De inmediato pedirá la aprobación del acta del Congreso Pleno, efectuado el 25 de octubre último, en que el señor Frei fue proclamado Presidente de la República, de acuerdo con los escrutinios definitivos de la elección realizada el 4 de septiembre, y enseguida suspenderá la sesión para aguardar el ingreso al Salón del señor Frei.

LLEGADA DEL NUEVO PRESIDENTE.— Falta cinco minutos para las 15 horas, el Presidente Frei y sus futuros Ministros llegarán al Congreso, en automoviles, por la puerta de la calle Morandé.

Allí saludará al señor Frei una Comisión Especial de Recepción, formada por los senadores Humberto Aguirre, Eduardo Alessandri, Galvarino Palacios, Luis Felipe Letelier, Julián Echavarrí, Julio von Mühlbroock y Carlos Vial, y por los diputados Rigoberto Cossio, Mario Hamuy, Jorge Iván Hübner, Jorge Lavanderos, Fernando Maturana, Santos Leoncio Medel, Luzberto Pantoja y Jacobo Schaulsohn.

El nuevo Presidente es conducido a la Oficina de la Presidencia del Senado y hasta ella llega a invitarlo, cuando la sesión del Congreso Pleno se suspende, el secretario del Senado, acompañado por el Edecán de esta rama del Parlamento.

EL JURAMENTO.— El nuevo Presidente ingresa al Salón, acompañado de sus futuros Ministros, por la misma puerta en la que lo hizo momentos antes el Presidente que termina sus funciones.

En la Mesa de Honor, donde hasta ese momento existe un sillón vacío, Frei se sentará entre el señor Alessandri y el senador Zepeda, quien se levantará luego, para dar por reabierta la sesión.

Es el instante del Juramento del nuevo Presidente de Chile.

Con levantarse, el senador Zepeda invitará a hacer lo mismo a toda la concurrencia.

"Juro" o "Prometo", es la respuesta que debe dar el nuevo Presidente de la República, al presidente del Congreso Pleno, luego que éste lee la fórmula del juramento. Inmediatamente después, el señor Alessandri se despondrá de la banda tricolor, de cuya rosita pende la Plocha de O'Higgins, Símbolo del Poder, y se la entregará al presidente del Congreso, cediendo al mismo tiempo, el lugar que hasta entonces ocupaba en la testera, a su sucesor. Con asumir su nuevo puesto, Frei firmará el juramento que ha prestado y lo mismo harán, después, el presidente del Senado, el presidente de la Cámara de Diputados y los secretarios de ambas Corporaciones.

Seguidamente, el señor Alessandri —que ha vuelto a ser un simple ciudadano— se despedirá.



1964 — S. E. Eduardo Frei Montalva — 1970

PERFILES HUMANOS Y POLITICOS DE EDUARDO FREI



El nuevo Presidente del Chile, cuando tenía sólo ocho meses de edad, junto a sus padres, Eduardo Frei y Victoria Montalva de Frei. El niño había nacido en Santiago el 16 de enero de 1911. En aquella época sus padres se aprestaban a radicarse en Lontué, en cuya Escuela Primaria, la N.º 12, cursó sus primeros estudios.



Eduardo Frei, cuando ya empezaba a destacarse en el campo político, a pesar de sus 29 años de edad, aparece junto a don Juan Esteban Montero, cuando éste surgió, en 1931, como candidato a la Presidencia de la República, cargo que asumió a fines de ese año, al vencer en las elecciones.



A los 22 años Eduardo Frei Montalva obtuvo su título de abogado, luego de brillantes estudios en la Escuela de Leyes de la Universidad Católica. En esa oportunidad, en 1933, obtuvo el Premio Universidad Católica, la más alta distinción que otorga dicho plantel. En el grabado aparece con sus compañeros de estudios universitarios el día de su licenciatura.

Eduardo Frei Montalva, elegido Presidente de Chile por abrumadora mayoría en las elecciones del 4 de septiembre de 1964, tomó posesión de su alto cargo 60 días más tarde, el 3 de noviembre. Nació en Santiago el 16 de enero de 1911. Sus padres fueron don Eduardo Frei, nacido en el Cantón de Zurich, Suiza, y la señora Victoria Montalva, que lo sobrevive. La familia tuvo tres hijos, Eduardo, Arturo e Irene.

Eduardo Frei realizó sus primeros estudios en la Escuela Pública de Lontué, donde se destacó como el primer alumno. Luego siguió sus estudios en el Instituto de Humanidades, donde obtuvo su Licencia Secundaria. Posteriormente, en 1928, a los 17 años de edad, ingresó a la Escuela de Leyes de la Universidad Católica de Chile, donde se tituló en 1933, a los 22 años de edad, recibiendo el Premio Universidad Católica, la más alta distinción que otorga ese plantel.

Eduardo Frei, comenzó a dictar clases particulares cuando aún cursaba el Sexto Año de Humanidades con el objeto de ayudarse a costear sus estudios, pues su padre no contaba con los recursos necesarios para proporcionarle una pensión completa. Tiempo después, su padre enfermó y se vio obligado a trabajar y ayudar a su familia, sin abandonar los estudios. Durante más de un año, hizo hasta 25 horas semanales de clases. Frei vivía en una modestia muy cercana a la pobreza. Pero a pesar de todos esos inconvenientes fue un alumno excepcional. Cuando cursaba cuarto año de Leyes entró a trabajar en el estudio de don José Ramón Gutiérrez, uno de los mejores abogados del país en su tiempo y luego, cuando don José Ramón murió, al bufete de don Ezequías Allende, otra notabilidad.

La época en que Eduardo Frei vivió desarrollarse su juventud era un tiempo de prosperidad mundial y el Gobierno del General Ibáñez mantenía a los partidos políticos en receso. Eso contribuyó a que los jóvenes de entonces, fueran ante todo, puramente intelectuales, de preparación seria y profunda. Todo eso los apartaba de la política a una edad en que la actual generación está casi totalmente absorbida por ella. Para los que estudiaban en la Universidad Católica el campo natural de actividad era la Asociación Nacional de Estudiantes Católicos —ANEC— cuya labor se había limitado hasta entonces, por lo general, nada más que a organizar bailes y entretenimientos entre Flesta y Flesta de la Primavera.

Felizmente, había entonces en la Universidad un grupo numeroso de muchachos de gran valer, que cambió totalmente los rumbos de la ANEC, que había demostrado un especial interés por las cuestiones sociales. Aparte de Bernardo Leighton, Ignacio Palma, Manuel Garretón, Julio Santa María y Manuel Francisco Sánchez, formaban un equipo extraordinario que, como grupo, ha quedado hasta la fecha impar. Fueron ellos los que organizaron la primera Semana Social que se celebró en Santiago y durante la cual correspondió a Eduardo Frei dictar una serie de conferencias sobre los "Precursores del Social Cristianismo Sindical".

En 1932, de Secretario de Provincias de ANEC, lo que le permitió realizar tres



Alto, desgarbado y aficionado a la vida libre —agradable paréntesis que se concedía después de sus estudios— era el joven Eduardo Frei, cuando aún no cumplía los 21 años de edad.

viajes a Puerto Montt —en tercera clase, por supuesto—, fue elegido presidente de la ANEC y, al año siguiente, por el período de 1933-1934, para el mismo cargo en la Juventud de la Acción Católica Chilena. Estos cargos importaban no sólo una gran responsabilidad, un compromiso profundo, sino exigían vida interior, formación seria, ahondada, del espíritu y la inteligencia.

Eduardo Frei, para optar al grado de Licenciado en Derecho, presentó una Memoria de tesis que constituyó una novedad, una especie de ensayo prácticamente utópico y que para muchos, en ese año de 1933, constituyó una herejía: "El régimen del asalariado y su posible abolición". Todas las ideas, sólo ahora de curso corriente, sobre copropiedad y congestión de la empresa, accionariado obrero, están expuestas y defendidas con entusiasmo y gran sentido de la realidad en la obra de un joven de sólo 22 años, que ya se destacaba claramente entre los de su generación.

En 1934, Eduardo Frei participó en un Congreso de Juventudes Universitarias en Roma, y uno de los dos delegados que le correspondían a Chile, fue designado por unanimidad para el más alto cargo, el de Secretario General del Congreso. En ese torneo se fundó la Confederación Iberoamericana de Estudiantes Universitarios.

Frei viajó por Italia, Francia y Bélgica, y conoció a Pío XI y al que aún era Cardenal Pacelli, luego Pío XII, y escuchó a Maritain en sus clases del Instituto de París y tuvo oportunidad de tratar a Monseñor Rutten y a Henry Pauwels, el dirigente de los sindicatos cristianos de Bélgica, que ya eran una fuerza poderosa. Tuvo pues, la suerte de hacer dos cosas necesarias para ver a Chile, que son, salir de Chile y salir de Santiago.

Al regresar de Europa se encontró con el problema de que su generación no se definía aún políticamente. Se vino a resolver sólo en 1935, cuando Bernardo Leighton propuso organizar el Movimiento Nacional de la Juventud Conservadora, dentro del Partido Conservador, pero con organización y personalidad bien distinta; en el hecho, fue de plena autonomía. Luego vino la crisis, en 1938, a raíz de la candidatura del señor Gustavo Ross.

Cuando se fundó oficialmente el Movimiento Nacional de la Juventud Conservadora, Eduardo Frei estaba ya en el Norte. Se había casado en abril de 1935 con María Ruiz Tagle, y casi en seguida fue a hacerse cargo de la di-

rección de "El Tarapacá", en Iquique. Durante tres años vivió allí. Entendió desde su rincón provincial, comenzó a ver el país más de cerca, podría decirse a descubrir, pues así se denominaba a través de su primera obra: "Chile desconocido".

"Los defectos formales de la obra crítica de Frei son los del periodista en primera línea que hay en él, y que los 24 años escasos asumía la dirección de un diario de gran influencia local. Y los méritos principales, la secreta virtud que hacen penetrantes las ideas "Chile desconocido", "Aún es tiempo" y "La política y el espíritu" resultan evidentemente de la fuerza de un temperamento comprimido: un sentimiento gobernado" (A. Magnet).

Hace más de 20 años, Gabriela Mistral, nuestra insignie poetisa Premio Nobel, hablaba complacida, casi asombrada del "equilibrio" de Eduardo Frei, un equilibrio que daba a éste el carácter indispensable para manejar fuego y honestidad extraordinaria para tratar su adversario, cosa rara a los 29 años que entonces contaba Frei. Este equilibrio lo demuestra en todos sus escritos, discursos políticos e intervenciones en el Congreso Nacional.

Es interesante la dedicatoria del segundo libro: "Aún es tiempo": "A los que sufren las injusticias y la mediocridad presente, y desafiando el sacrificio la pobreza y aún el fracaso, están dispuestos a luchar con fe, por una Patria grande."

En Tarapacá, Eduardo Frei se colocó a la cabeza de la Falange Nacional. La tarea que emprendió es una prueba del poder de penetración que adquiere una verdad, a pesar de todos los obstáculos, cuando los que la sostienen tienen confianza en el pueblo y están armados de una creencia heroica. Era go que nunca antes se había hecho en la Pampa. ¿Quién había osado, o siquiera pensado, hablarles de una política cristiana a los obreros del salitre? ¿Quién a decirles que la solución marxista del odio de clases y la tiranía del Estado totalitario no era solución, y en cambio, el social cristianismo, mediante un programa de acción política concreta, basado en la hermananza esencial de todos los hombres, la conciencia necesaria e insoluble de la verdad y la justicia, y el respeto a la sagrada dignidad del hombre, abría camino nuevo y más seguro a la esperanza del pueblo? En los combates cuando trataban de hacerse oír en oficinas salitreras, fue imposible, sencillamente los insultaban, les gritaban y amenazaban si no ponían término a su prédica. Sin embargo, a fuerza de constancia, Eduardo Frei y Pedro Tagle, fundaron pequeños núcleos de obreros y empleados, que, poco a poco, fueron creciendo, duros, ganándose el respeto de sus compañeros. Frei, durante la campaña electoral de 1936, debió recorrer unos 8.000 kilómetros por la Pampa. La verdad es que los primeros langistas del Norte fueron heróicos no sólo ellos, sino también sus hijos y su familia. Frei, en la campaña de 1940 obtuvo 1.545 votos, la más alta mayoría de todos los candidatos, pero la distribución fue de 1.605 votos... el camino estaba abierto.

A mediados de 1947, Frei se vino a Santiago y Radomiro Tomic, que había dirigido su campaña electoral, quedó frente de "El Tarapacá". Aquí en Santiago, tuvo que seguir trabajando y vivir. No le resultó muy fácil sin una heredad o acumulada, sin un patrimonio público —nunca los ha tenido— contar sólo con el ejercicio de la abogacía, en una ciudad repleta de abogados. Por intermedio de la Sección Periodística de la Caja de EE. PP. y Periodistas, pudo comprar entonces, en 170 pesos, una casa para su familia, que ha crecido hasta contar con siete hijos: Irene, Carmen, Isabel Margot, Eduardo, Mónica, Jorge y Francisco Javier.

En 1941, la Falange Nacional lo eligió su presidente y lo reeligió por dos años consecutivos en 1943 y 1945. Fueron años de labor silenciosa, de los que una gran fe, una firme lealtad a las propias convicciones podían salir sin agura, retemplados, más seguros de sí. Del comienzo de aquellos años data el libro "La Política y el Espíritu", que es como un diamante, lleno de lucidez y claridad, una de las mejores cosas que a largo de años se haya publicado en el género del ensayo social en la América del Sur", según lo saludaba desde Brasil de Janeiro, Gabriela Mistral, cuyo testimonio es insobornable.

Por los años 1940 a 1945, Eduardo Frei dictaba clases de Derecho del Trabajo en la Universidad Católica. Sólo dos oportunidades se ha escuchado ese plantel celebrar con aplausos las clases de un profesor: una al término del curso de la clase de Derecho Civil con que inició el estudio de la Teología, y otra, cuando Frei analizó el marxismo. Se sabe que es uno de los pocos hombres en Chile que ha sido capaz de leerse entero "El Capital", y poner con lucidez y poder de síntesis la estructura de la doctrina marxista.

CLARIDAD INTELLECTUAL Y PRECISION DEL CONCEPTO, DONES NATURALES DE FREI

La claridad intelectual, el rigor, la precisión del concepto, son en Frei, más que un don natural, una necesidad, una pasión del espíritu. Su honestidad intelectual, respeto por la idea y, en última instancia, fe en su eficacia intrínseca, es la que determina su oratoria. Síntesis equilibrada de mesura y audacia, de serenidad y valentía, de fría inteligencia y calor humano. El oyente queda, más que impresionado, convencido. Este tipo de oratoria no es el del tribuno popular sino el del conferenciante, del maestro y, más proplamente en este caso, del estadista.

En 1945, al reorganizar su Ministerio, el Presidente Juan Antonio Ríos pidió el concurso de la Falange Nacional, que había contribuido a su elección sin haber participado hasta entonces en el gobierno. Fue así que Eduardo Frei se hizo cargo de la Cartera de Vías y Obras Públicas, en un Gabinete que quedó integrado por radicales y políticos independientes y que sería el último del señor Ríos.

El Ministro Frei, en menos de diez meses de labor, alcanzó a dejar planteada una poli-

del Senado peruano, dijo: "Frei es un hombre limpio de alma y de intención, humilde por talento, y apasionado de verdad, en el trabajo social", afirmando, además, que con hombres así y con movimientos políticos sinceramente preocupados de la redención del pueblo era posible establecer el sólido entendimiento de todos los de América.

Eduardo Frei fue presentado por la Falange Nacional, candidato a senador por Atacama y Coquimbo, en 1949, resultando elegido contra todos los vaticinios. La Falange apenas contaba con algunos Centros de Coquimbo, y en Atacama sólo con el de Copiapó.

Al término de 1949, unánimemente los redactores políticos de la prensa chilena calificaron a Frei "el mejor senador del año".

Una de las cosas que llama profundamente la atención en Frei, es su auténtica cultura, vital, dirigida, verdadero desarrollo de la personalidad, no excrecencia libresca: la que le permite analizar agudamente un problema en el Senado que lo escucha con marcado interés y tratar a un minero de Copiapó

bre el Renacimiento Italiano o sobre el Siglo de Oro español. Es también completa su colección de clásicos griegos: Esquilo, Sófocles, Homero, etc.

Si se le interroga a Frei sobre esto, responderá que lleva más de cuarenta años leyendo y que ahora, las tardes de los sábados y el domingo son sagradas para él: el único tiempo que tiene para dedicar a su familia, especialmente a los niños, y también para leer con calma.

—oooOooo—
Antes de proseguir con esta síntesis biográfica del Presidente de Chile, es interesante anotar una curiosa anécdota de la que fue protagonista el ex Presidente don Juan Antonio Ríos, y de quien Eduardo Frei fue Ministro de Vías y Obras Públicas:

"Un día pasaba Frei con su carpeta bajo el brazo por una de las galerías de la Moneda y al verlo, Juan Antonio Ríos desde lejos, le dijo con acento profético a su Superintendente de Palacio, don Camilo Ramírez:

—¿Ve usted ese que va saliendo? Es el mejor Ministro que he tenido. Y no lo olvide: llegará a ser Presidente."

—oooOooo—
De todos es conocida la frase escrita por Gabriela Mistral: "Algún día Frei será Presidente de Chile, pero yo estaré muerta; ese día me daré vueltas en mi tumba para aplaudirlo". Esta frase sirvió en parte, de slogan en la campaña presidencial de 1958.

—oooOooo—
En 1957, Eduardo Frei fue elegido senador por la provincia de Santiago, con la primera mayoría individual. El camino estaba abierto para la campaña presidencial de 1958. Meses antes entregó a la publicidad "La verdad tiene su hora", que sirvió de slogan en la dura campaña presidencial de 1958. Antes, en 1952, había publicado "Sentido y forma de una Política", libro que se agotó en sus sucesivas ediciones.

Frei tuvo destacada actuación cuando sirvió como delegado a la Asamblea General de las Naciones Unidas, en representación de Chile. Ella mereció elogiosos comentarios de la prensa extranjera y nacional.

Asimismo, le cupo especial participación en el Tercer Congreso Mundial de Partidos Demócratas Cristianos efectuado en Santiago, donde fue elegido por aclamación, presidente del torneo. Años más tarde, en 1963, en el Cuarto Congreso Mundial de Partidos Demócratas Cristianos, celebrado en Estrasburgo, fue designado por unanimidad vicepresidente de la Reunión.

—oooOooo—
Eduardo Frei ha viajado siete veces a Europa y una vez a la Unión Soviética. En cada uno de sus viajes ha tenido oportunidad de alternar con importantes hombres. Conoció muy de cerca al Papa Juan XXIII, al líder demócratacristiano Alcide De Gasperi, a Konrad Adenauer, y a los líderes más destacados de los partidos demócratacristianos de Italia, Alemania, Francia, Bélgica y Holanda.

Con el Papa Juan XXIII, Eduardo Frei sostuvo una emotiva entrevista. Su Santidad le preguntó: "¿Cuántos hijos tiene usted senador?" Frei le respondió: Tengo siete hijos, Su Santidad. El Santo Padre sólo se limitó a contestarle: ¡Cuánto le costará llenar la olla!

—oooOooo—
Eduardo Frei ha sido invitado en innumerables oportunidades a dictar conferencias en el extranjero, tanto en las naciones latinoamericanas, como en Estados Unidos y países europeos. Una de las últimas charlas ofrecidas en el extranjero, fue en la Universidad de Notre Dame, en Estados Unidos, y que merecieron elogiosos comentarios en la prensa norteamericana y chilena.

—oooOooo—
El 4 de septiembre de 1964, el pueblo chileno debió decidirse entre tres candidatos a la Presidencia de la República. Eran ellos el senador radical Julio Durán, representando a su partido; el senador socialista Salvador Allende, como abanderado de la coalición denominada FRAP (Frente de Acción Popular), que agrupaba a los Partidos Comunista, Socialista y otras fuerzas minoritarias. Y finalmente, el senador Frei, representando a la Democracia Cristiana. Los Partidos Conservador y Liberal no llevaban candidato propio y apoyaron sin compromisos, al candidato de la Democracia Cristiana, con el único objetivo de mantener el sistema democrático según sus propias declaraciones políticas.

Ya a las 20 horas, de ese viernes 4 de septiembre Chile tenía un nuevo Presidente, el primer Mandatario demócratacristiano de América. Las cifras fueron categóricas: de dos millones y medio de votantes, casi un millón y medio había marcado preferencia a Eduardo Frei y a su programa de profundos cambios en todas las estructuras: auténtica reforma agraria, reforma educacional y tributaria, promoción popular, industrialización y aprovechamiento de las riquezas básicas, etc. Allende ocupó el segundo lugar en la votación, con menos de un millón de votos, en tanto que Durán lograba sólo 125 mil sufragios. El pueblo de Chile ratificaba así su deseo de cambios, pero, igualmente manifestaba su centenaria tradición libertaria. El slogan de Frei durante su campaña sintetizó admirablemente esta tónica: Frei y su programa garantizaban una auténtica "revolución en libertad".

HACE 29 AÑOS



Hace 29 años que el Presidente de la República, Eduardo Frei Montalva, contrajo matrimonio con María Ruiz Tagle, hoy Primera Dama de la nación. Su enlace se efectuó ya cuando había recibido su título de abogado, y la fotografía, del álbum familiar, es un recuerdo de la ceremonia.

RETRIBUYE VISITA DE S. E.



En su condición de Presidente Electo, Eduardo Frei retribuyó, en el Palacio de la Moneda, la visita que le hiciera el Presidente Jorge Alessandri para congratularlo por su extraordinaria victoria en las urnas.

EN LA ONU



Su interés por la política nacional y extranjera lo llevó desde joven a viajar por distintos países, a concurrir a torneos internacionales y a participar en jornadas de estudio. Esto lo mantuvo en contacto con los grandes acontecimientos internacionales y lo llevó a conocer a las figuras que se destacaban en el plano mundial. En el grabado, concurre, integrando la delegación chilena, a una de las reuniones del período ordinario de sesiones de la Asamblea General de las Naciones Unidas.

Una obra de gran envergadura. Una de sus realizaciones más importantes fue la urbanización de la Avenida Bulnes además, la construcción del camino pavimentado de Santiago a La Serena, pero la obra más trascendental de su gestión ministerial es el proyecto de creación de un Fondo de Regadío.

Eduardo Frei participó en la Primera Reunión de Partidos Demócratas Cristianos celebrada en Montevideo. En esa ocasión, el pensador y gran parlamentario brasileño, Tristán de Athayde, dijo que Chile había brillado "por la presencia inolvidable y la eficiente actuación de Eduardo Frei Montalva".

Es interesante la apreciación del periodista norteamericano, Hubert Herring, que después de un viaje por América Latina escribió el consabido libro y, afirmó en él que una de las seis cosas interesantes que un hombre inteligente tenía que hacer en Chile era "conversar con Eduardo Frei".

Una vez Frei fue invitado a dictar una serie de charlas en la Universidad de San Marcos, en Lima. En esa oportunidad Manuel Seoane, en ese entonces vicepresidente

o a un campesino de Cautín, de manera que éstos se sientan inteligentes y considerados.

Frei, además, recuerda lo que ha estudiado. Admira comprobar que entre todas las ocupaciones absorbentes de la política y el ejercicio de la abogacía encuentra tiempo para seguir estudiando y leyendo. Habla extensa y fundadamente del historiógrafo Arnold Toynbee; de los novelistas franceses del siglo XIX: Balzac, Maupassant, y de los últimos novelistas americanos e ingleses. Por otra parte, resulta curioso oír a un político chileno hablar apasionadamente de pintura italiana y analizar a Miguel Ángel, Botticelli, Filippini, Leonardo, etc.

"Una vez —contaba Frei— me pasó una cosa divertida en un museo de Italia. Iba con dos amigos y me puse a darles algunas explicaciones sobre los cuadros que veíamos. Otra gente se juntó y nos fue siguiendo, de sala en sala. Al final querían pagarme porque creyeron que era un guía del museo."

El secreto de todo esto está —en parte, por cierto— en la biblioteca de Eduardo Frei. Además de las reproducciones de cuadros puede uno encontrar en ella una colección extraordinariamente completa de obras so-

SALUDOS DEL CARDENAL

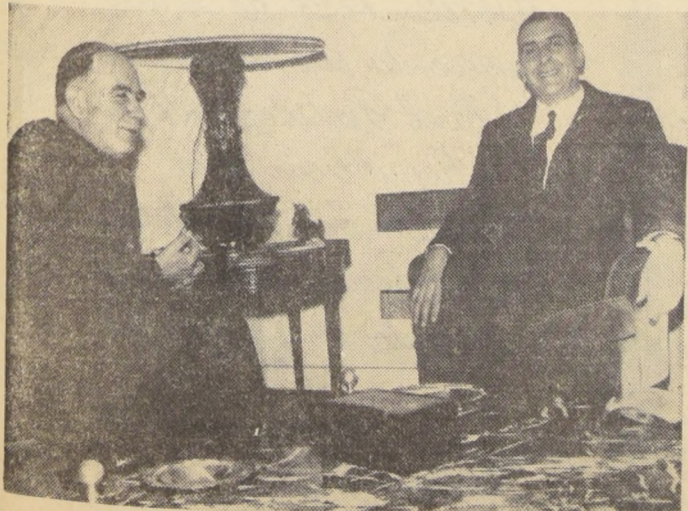

Una de las primeras visitas que recibió Eduardo Frei al ser consagrado Presidente Electo de Chile, fue la del Jefe de la Iglesia chilena, Cardenal Raúl Silva, Arzobispo de Santiago.

Homenaje del Pueblo

INTERPRETACION DE LA REVOLUCION EN LIBERTAD

La tarea de producir los cambios que Chile reclama se realizarán a través de las instituciones populares

El Gobierno de las fuerzas democráticas y populares que encabeza el Presidente Eduardo Frei, realizará su programa en el marco de un cambio rápido y organizado de las instituciones actuales, de la estructura económica de Chile para alcanzar, en un período lo más corto posible, un nivel de vida mejor para los chilenos.

En ésta y en otras informaciones, reproducimos los aspectos más esenciales en lo social, político y económico del Mandatario que hoy asume el Gobierno de la República tomando como antecedente lo expresado en sus discursos, declaraciones y en el resumen preparado por sus asesores.

Al analizar el sentido de la "Revolución en Libertad", señala que este programa presidencial cobra mayor valor al plantearse dentro de un proceso continuo de democratización del régimen actual.

Es así como esta tarea tendrá un carácter eminentemente popular. Será una tarea llevada adelante por el pueblo a través de sus organizaciones, con la cooperación de los sectores sociales interesados en la transformación del país, de tal manera que el Gobierno de Frei será el mejor ejecutor de los anhelos y aspiraciones de las grandes mayorías.

Por estas razones el presente Programa presidencial significa el comienzo de una revolución que cambiará la fisonomía de Chile.

La revolución no es algo que se pueda crear artificialmente. Ella surge de las condiciones objetivas imperantes en un país. Se impone casi como una necesidad histórica.

Por eso es posible afirmar que Chile está a las puertas de un proceso de cambios fundamentales que se realizará inexorablemente.

Nuestra patria, que cuenta con ocho millones de habitantes, está creciendo en los últimos lustros a una tasa de-

mográfica de 2,5% al año. Este crecimiento significa crear más de cien mil ocupaciones nuevas cada año para absorber la desocupación crónica que nos aqueja y, a la vez, incorporar a las nuevas generaciones a la vida productiva.

Tal crecimiento poblacional obliga, también, a aumentar progresivamente la cantidad de alimento, vestuario, plazas en las escuelas, transportes y toda clase de servicios para cubrir las necesidades de 200 mil personas más cada año.

Esta inmensa obra de creación y desarrollo debe verificarse en un país cuya economía ha permanecido prácticamente estagnada en los últimos 30 años, con instituciones incapaces de resolver los problemas que plantean los cambios sociales y políticos, con graves desajustes en sus estructuras internas y en la expansión de su comercio internacional.

Mas, si en el pasado la revolución significó la pérdida de la libertad y el desconocimiento de derechos básicos del individuo, los cambios sociales y económicos que impulsa la candidatura presidencial de Eduardo Frei y de las fuerzas que le acompañan constituirán una revolución en la libertad, que se extenderá dentro de la legalidad democrática, que se afianzará porque el pueblo organizado le prestará su concurso, sin abusos, sin arbitrariedades, sin ahogar la libre expresión de ideologías espirituales y políticas.

Así el proceso de la transformación de Chile enriquecerá nuestra tradición democrática y se constituirá en una experiencia histórica nueva, de vastas proyecciones, no sólo para nuestro país sino para América Latina.

La revolución que pondrá en marcha el Gobierno de Frei, junto con dar dignidad al pueblo, tenderá a liberar sus contenidas energías creadoras; le dará a las clases más explotadas nuevos niveles de responsabilidad y conducción; transformará el campo desde el punto de vista de la propiedad y explotación del suelo; impulsará una industrialización acelerada, en la cual los trabajadores en general desempeñarán un papel fundamental; reformará y democratizará nuestro régimen político; incorporará a la educación a todos los niños chilenos; proporcionará vivienda a los innumerables hombres y mujeres que carecen de un techo para cobijarse; ocupará a toda la población activa del país; y diversificará nuestro comercio internacional, colocando nuestros productos en los mercados más ventajosos, para lo cual establecerá relaciones diplomáticas y comercia-

les con todos los países de la tierra.

Nunca antes, desde los albores de nuestra Independencia, una generación chilena fue llamada a una tarea más fecunda, más llena de ideales y posibilidades, que la realización del Programa de Gobierno, democrático y popular que efectuará Eduardo Frei, gobierno bajo el cual nadie se sentirá frustrado y abandonado, sino elegido para cumplir una misión de sacrificio y trabajo por el bien de Chile y de su pueblo.

Para realizar la metas fijadas por la Revolución en Libertad en el programa de la liberación social y nacional de Chile, llamamos:

A LOS PADRES DE FAMILIA, para que respondan por la vida y el futuro de sus hijos.

AL TRABAJADOR, para que su promoción económica, social y política haga posible el éxito del nuevo Gobierno.

AL EMPRESARIO, para que incorpore su esfuerzo creador al propósito común de provocar la expansión económica y social de Chile.

AL CAMPESINO, para que, liberado, trabaje su propia tierra con eficiencia.

A LA MUJER, que será dignificada en el trabajo, en el hogar, en el ejercicio de sus derechos.

A LA JUVENTUD, que es la esperanza del futuro de Chile, a la cual dedicará gran parte de su tarea.

A ellos entregamos los grandes rasgos de este Programa que Eduardo Frei, junto con todos los chilenos, llevará adelante durante su Gobierno.

LA FAMILIA, PARA FREI, ES LA BASE DE LA SOCIEDAD

LA FAMILIA.— El Gobierno de Frei, considerando que la familia es la célula base de la sociedad, no escatimará ningún medio para fortalecer sus vínculos y garantizarle al hombre, dignifique a la mujer y resguarde a los hijos.

Se reconocerá como principio fundamental el derecho familiar a la vivienda y en seguida, a la educación, a la economía y a la seguridad social.

Para que la familia cumpla su misión se necesita justicia

social y que se den satisfacción a los problemas de índole material y de orden cultural y espiritual.

Es por eso que el Gobierno de Frei impulsará las siguientes medidas:

1) Que el Estado proteja y supla las insuficiencias de la familia creando a ésta las condiciones materiales que permitan su normal desenvolvimiento y las condiciones psicológicas que la impulsen a que pueda cumplir la misión que el país tiene derecho a esperar de ella;

2) Que el Estado prevenga y remedie los desórdenes de la organización familiar, cuyas consecuencias la sufren, no sólo los integrantes de ella, sino la sociedad entera. Dentro de estos rubros, la vagancia infantil, los niños en situación irregular, los hogares abandonados, etc., deben tener preferente atención.

3) Que el Estado, fundamentalmente, respete la autonomía de la familia y realice su labor de protección y de progreso familiar, sin absorberla ni sustituirle, teniendo en cuenta la intimidad hogareña, las creencias religiosas y las costumbres propias de cada núcleo familiar dentro del marco de la ley y de la moral.

4) Que el Estado reconozca a la familia como institución Social. Es decir, la familiar como las organizaciones obreras, sindicales, gremiales o patronales, deben tener el derecho a hacer oír su voz ante los organismos gubernamentales que estudian los problemas del país.

5) Que el Estado, a su vez, tenga el derecho a exigir a los padres de familia el cumplimiento de su misión específica por medio de una legislación especial. Así, que pueda rehabilitar al alcohólico, que pueda reprimir los juegos de azar, que haga responsable en ciertos casos a los padres de los actos de los hijos y que pueda reprimir y castigar el abandono del hogar.

El Gobierno de Frei, creará un organismo al más alto nivel para procurar la realización de los puntos antes enunciados y cuya función educativa alcance a la sociedad entera.

Este organismo creará un Código de la Familia en que se agrupen todas las leyes que atañen a la familia y coordinará a todas aquellas organizaciones, fiscales y semifiscales que actualmente se preocupan de algunos aspectos de los problemas enunciados (ejemplo, Consejo de Defensa del Niño, Auxilio Social, Madre y el Niño, etc.).



EL PRESIDENTE EDUARDO FREI, acompañado de su esposa, señora María Ruiz Tagle de Frei, quien desde hoy es la Primera Dama de Chile.

CARLOS CRIGNOLA V. e HIJOS

21 de Mayo 315 - Fono 1052 - Arica

FERRERERIA

DESEA A S. E. EL PRESIDENTE DE LA REPUBLICA, DON

EDUARDO FREI MONTALVA

UN GOBIERNO PROGRESISTA.

LUIS EDELMAN
THOMPSON 202 - ARICA
Materiales de Construcción

Le presenta sus respetos a Su Excelencia el Presidente de la República Don Eduardo Frei M. y le desea el mayor de los éxitos.

HOTEL INTERNACIONAL

Av. Velásquez 580 - Cas. 27 - Fono 1281
ARICA



Jorge Jusakos A.

Adhiere al júbilo de la ciudadanía por la ascensión al Gobierno de S. E. don EDUARDO FREI MONTALVA

ARICA 3 DE NOVIEMBRE DE 1964



Cine Rex de Arica presenta sus respetos a S. E. el Presidente de la República Don Eduardo Frei Montalva y le desea el mayor éxito durante su Gobierno

KLINGER, BALZAN Y CIA.

ARICA, NOVIEMBRE 3 DE 1964.

Homenaje del Pueblo de Arica al Presidente Eduardo Frei

UNA NUEVA POLITICA PARA CHILE REPRESENTA EL GOBIERNO DE FREI

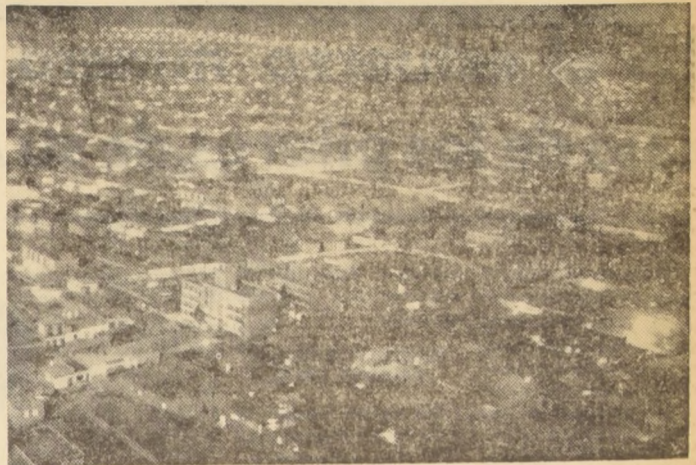

UNA EXTRAORDINARIA VISION presenta la ciudad de Arica vista en la noche desde el Morro. Los nuevos edificios que se han sumado a las viejas construcciones de la ciudad de Ari Kay, que fuera la preferida de los jefes incásicos y su lugar de veraneo, contribuyen a darle una atractiva fisonomía y los chilenos la están convirtiendo también en el sitio preferido para huir de los fríos invernales.

A través de los años, lo que pareció ser en Chile una tradición institucional y democrática realmente viva, se ha ido anquilosando en una estructura social, política y económica que favorece en gran proporción a ciertos grupos que, lejos de representar a la mayoría nacional, limitan el ejercicio de los derechos humanos de un gran número de chilenos que ven sus esperanzas y sus iniciativas frustradas.

Junto a la letra de la Constitución, a la vigencia parcial de los derechos, se alza una realidad opuesta, la realidad de una democracia cada vez más restringida, de un régimen cada vez más limitante que echa todo el peso de su poder sobre los hombros de una multitud desposeída de lazos sociales, de protecciones adecuadas, de derechos reales, pero cada vez con más conciencia de su propio estado y de sus derechos.

Esta realidad ha sido mil veces puesta al desnudo por expertos nacionales y extranjeros de todas las tendencias cuando, al analizar los aspectos económicos y políticos, establecen que: la mitad de la población recibe ingresos de 100 dólares anuales o menos en promedio, con un nivel de vida, por tanto, realmente miserable; que existe un déficit de vivienda de

más de 500.000 casas, y que más de medio millón de chilenos viven de a seis personas o más en una pieza; con un 40% de analfabetismo, incluido el originado por el desuso de los conocimientos, el que en muchas regiones agrícolas alcanza a un 80%, y con un 50% de los niños en edad escolar que llegan sólo al 3.er año primario; con una progresiva desocupación u ocupación disfrazada, porque el organismo económico no crea nuevas plazas en los sectores de la producción de bienes sino sólo en los de los servicios; con un gran déficit de producción de alimentos que se oculta con importaciones; a lo anterior hay que agregar el grave problema de la balanza de pagos y un enorme endeudamiento externo acumulado, un déficit presupuestario jamás antes visto y una inflación desorbitada que ocasiona cada vez mayores pérdidas para las clases asalariadas y mayores inmorales en los beneficiados por este proceso.

Lo más curiosamente paradójico reside en el hecho de que los que han controlado los Gobiernos, la banca, la industria, la tierra y el comercio, tratan de defender una situación que pretenden presentar como favorable al país sin darse siquiera cuenta de que la grave crisis chilena impide a vastos sectores sociales realizar su iniciativa creadora en el marco de un país empeñado en un proceso de desarrollo que puede brindar oportunidades para todos aquellos que deseen colaborar en el resurgimiento nacional.

Junto al campesino explotado, existe también el agricultor con sentido social, abierto a las reformas para el cual no hay estímulo ni ayuda adecuada. Junto al obrero, con salario cada vez más depreciado, se halla con frecuencia al empresario progresista asfixiado por la estructura monopólica de nuestra economía; junto a la juventud que golpea todas las puertas buscando una ocupación que no encuentra, está el profesional ilusiona-

do que sale de la Universidad sólo para comprobar que sus conocimientos y capacidades no pueden ser aprovechadas por el país; junto al consumidor sin poder de compra, están

también numerosos comerciantes independientes que sufren en carne propia los efectos de la inflación acelerada; junto al empleado aplastado por la rutina burocrática de una adminis-

tración lenta e ineficiente, está el funcionario con lento e imaginación que choca con una organización del Estado hecha para impedir el progreso y matar toda iniciativa.



Reequípese mejor con

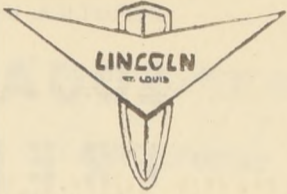

Equipos de Lubricación

Cosmos Ltda

ALAMEDA 2360 y 1820

STGO - TELS. 94080 Y 93478

Ferrocarril Arica-La Paz

JEFES Y PERSONAL DE ESTE FERROCARRIL HACEN LLEGAR A SU EXCELENCIA EL PRESIDENTE DE LA REPUBLICA, DON

EDUARDO FREI M.

JUNTO CON SUS FELICITACIONES, SU PROPOSITO DE SUPERARSE EN SUS LABORES PARA EL MEJOR EXITO DE SU GOBIERNO.

ARICA, 3 de noviembre de 1964.



LA VIA MAS CORTA ENTRE EL PACIFICO Y BOLIVIA

CONSULTE TARIFAS PARA TRATAMIENTO ESPECIAL POR CARGA PESADA

VITRIMETAL
FABRICA DE VITRINAS CROMADAS



VAMOS A SALIR A LUCHAR CON BRAZOS CHILENOS, CON PRODUCTOS CHILENOS, A LOS MERCADOS DEL MUNDO

EDUARDO FREI M.

INDEPENDENCIA 318 - LOCAL 31 - FONOS 374288 SANTIAGO, CHILE

SERVICENTRO
ESSO

BENIGNO VERA GAMERO



LAVADO - ENGRASE - REPUESTOS ACCESORIOS

18 Septiembre esq. Lastarria

Homenaje del Pueblo de Arica al Presidente Eduardo Frei

En el esfuerzo minero sustentará Frei uno de los pilares de su Administración

La minería es el fundamento del comercio exterior chileno y se hace necesaria su rápida expansión

La minería es el fundamento del comercio exterior chileno y su rápida expansión es la posibilidad básica de financiar las importaciones necesarias para el desarrollo económico del país y los esfuerzos que exigirán los cambios de nuestra estructura económica y social. El esfuerzo minero está en la base de todas las grandes tareas nacionales y estará también en la base de las grandes tareas del Gobierno de Frei.

CONDICIONES ECONOMICAS

El primer principio de esta política es que toda la minería en general es una industria de exportación, que no puede desarrollarse, ni dar riqueza a Chile, si no es compitiendo duramente en los mercados internacionales de metales y productos mineros. En consecuencia deben ser reconocidas condiciones económicas y comerciales adecuadas a las exigencias de esa competencia, principalmente un valor justo y real para las divisas extranjeras que producen sus exportaciones y una disposición de esas mismas divisas para adquirir en el exterior sus equipos, repuestos y elementos de producción, y para la obtención garantizada de

créditos y financiamientos exteriores para su propia expansión.

PROPIEDAD MINERA Y REFORMA LEGAL

Las reservas mineras de Chile son, esencialmente, un bien de la comunidad nacional; su propiedad y su explotación deben estar al servicio de la comunidad.

El régimen actual involucra extensas zonas a causa de un sistema de propiedad que se basa en operaciones de medida de fácil financiamiento para las grandes empresas; en manifestaciones sin responsabilidad y en el pago de patentes anuales ínfimas. Debe ser reemplazado por un sistema fundado en la explotación responsable de las reservas.

El pequeño minero debe ser protegido en un tipo de propiedad adecuada a sus medios de explotación, con la ayuda de las instituciones del Estado. Debe ser también conducido, cuando sea conveniente para interés del país y para su propio interés, hacia la integración de los "asientos mineros", asociaciones o cooperativas que permitan una producción armónica y racional. Las empresas medianas de mayor envergadura industrial y técnica, deben recl-



bir un tipo de propiedad estudio de yacimientos de- protegida mediante conce- finidos y de planes de ex- siones otorgadas previo el plotación suficientes. Las

grandes empresas, de magnitud apropiada a la explotación de grandes reservas, deben recibir su concesión mediante contratos administrativos de explotación, previo reconocimiento de los yacimientos y bajo la condición de realizar proyectos técnicos y económicos determinados para la inversión, instalación, explotación, desarrollo y para el máximo adelanto técnico e industrial de beneficio y refinación en el país.

El régimen de transición hacia este nuevo sistema contemplará el respeto de los derechos adquiridos, sin perjuicio de la facultad del Estado para llamar la justificación de las propiedades mineras y a su nueva constitución dentro del marco de estos principios.

SECTORES ESPECIFICOS

La realidad minera chilena de hoy, exceptuando el petróleo y el carbón, que deben considerarse en conjunto con una política de la energía, está constituida por: la minería del hierro, el salitre, la pequeña minería, en todos sus rubros de producción. Una política para la producción minera no metálica (con las excepciones indicadas) deberá formularse, de acuerdo con los principios generales de este programa, en cada rubro específico.

CONFITERIA ARICA

BAQUEDANO 375



HECTOR SAA HACE VOTOS PORQUE SU EXCELENCIA EL PRESIDENTE DE LA REPUBLICA, don

EDUARDO FREI M.

HAGA REALIDAD LAS ESPERANZAS DE SUS CIUDADANOS.

BUFFET AEREO PUERTO CHACALLUTA

NICOLAS RESTOVIC Y CIA LTDA.

PANADERIA EUROPEA Y CONFITERIA IMPORTACIONES Y EXPORTACIONES

- ACEITUNA DE AZAPA • OREGANO
- SEMILLA DE ALFALFA • LANA DE ALPACA



NUESTRA FIRMA HACE LOS MAS FERVENTES VOTOS POR EL MAS COMPLETO EXITO DEL PROGRAMA DE S. E. DON

EDUARDO FREI M.

PARA BIEN DE LA PATRIA.

ARICA(CHILE).
18 DE SEPTIEMBRE 602
CASILLA 209
FONO 1342
Dirección Cables."RESTOVIC"

SANTIAGO(CHILE)
GORBEA 1734
FONO 81118
Dirección Cables."RESTOVIC"

MOTEL AZAPA



EL LUGAR IDEAL PARA SU DESCANSO



MOTEL *Azapa*

CABLES "AZAPAMOTEL" FONOS 2612 Y 2613-CAS. 268-ARICA

RESERVAS:

Todas Agencias de Viajes y Oficinas LAN a través de todo el país.

Homenaje del Pueblo de Iquique al Presidente Frei

EL COBRE CONSTITUYE LA "VIGA MAESTRA" DE LA MINERIA NACIONAL Y DEL COMERCIO EXTERIOR

El cobre es la "viga maestra" de la minería nacional y de nuestra economía en su comercio exterior. En el proyecto de desarrollo y capacitación básica para obtener recursos de desarrollo y realización. Una política realista, dinámica y exigente, establecerá los siguientes objetivos esenciales:

Máxima producción, compatible con una expansión mundial en plena expansión, para dar al cobre chileno, en la demanda mundial, una cuota proporcionada a nuestras reservas que son las más del mundo. Refinación total en Chile, como se ha dicho, los contra-

tos para grandes inversiones, siempre que signifiquen el compromiso de refinación. Dentro de esta condición, la nacionalización de empresas extranjeras no es un objetivo ideal ni tampoco una imposibilidad doctrinaria; pero es una alternativa que la comunidad chilena no puede descartar en su esfuerzo de desarrollo.

Además, la elaboración de parte del cobre refinado para abastecer las necesidades del mercado continental, lo que significará la instalación de las industrias pertinentes.

MINERIA DEL HIERRO
En cuanto exceda el abastecimiento de la siderurgia na-

SALITRE, YODO Y SUBPRODUCTOS
Debemos mantener nuestra actual producción y complementarla con otras posibilidades de nitrógeno de nuestra industria siderúrgica y petrolífera, tanto para el abastecimiento nacional, como para el comercio inter-latinoamericano y mundial. Con estos nuevos criterios debe ser afrontada la terminación del Contrato-Ley salitrero en 1968. El yodo deberá ser promovido e investigado al máximo en sus usos metalúrgicos e industriales.

PEQUEÑA MINERIA
Una clara definición y protección legal del esfuerzo del minero, sea propietario, "pirquinero", contratista o subcontratista de explotación de minas de cobre y hierro.

Una profunda reforma de la Empresa Nacional de Minería que contemple una efectiva representación de los mineros.

Un sistema de compras y tarifas que asegure el valor real de los metales contenidos.

Una política de fomento que no cargue sobre el minero los riesgos de la mina o del precio internacional de los productos.

Una política audaz de fomento a la producción de oro y plata, cuando el mercado internacional lo permita.

Una política de crédito bancario normal para las producciones establecidas.

Una política conjugada de obras públicas, transportes ferroviarios y energía para equipar definitivamente y económicamente las regiones mineras, y una política nacional de utilización de los puertos e instalaciones de embarque.

Estas serán las bases esenciales del decidido impulso a la pequeña minería, en la cual el Gobierno de Frei ve la tradición heroica de la minería chilena al servicio de las grandes tareas históricas del país.



OSCAR CARMONA PAHUL

UNA ORGANIZACION NAVIERO-ADUANERA AL SERVICIO DE LA INDUSTRIA Y EL COMERCIO

BOLIVAR 359 - FONOS 105 Y 1075 CASILLA 331 IQUIQUE

GRILL NAPOLI
Mario Catazzo
Plaza Prat
IQUIQUE

HOMENAJE AL EXCELENTISIMO SR. EDUARDO FREI M



UNA DE SUS MODERNAS PALAS MECANICAS

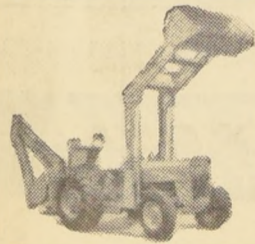

PESQUERA "Humberto Giménez y Cía."

CON SU FLOTA PESQUERA, COMPUESTA POR LAS GOLETAS "RAFAEL DEL RIO" Y "MAR DE ESPAÑA", Y

EMPRESA CONSTRUCTORA "HUMBERTO GIMENEZ ILLANES" Y SU FABRICA DE BLOQUETAS "LA ECONOMIA", Y ARRIENDO DE MAQUINARIAS DE CONSTRUCCION

Se hacen eco del júbilo que hoy sentimos los chilenos por haber reafirmado ante el mundo, nuestro ya bien ganado prestigio de ser una nación libre y democrática.

LA GOLETA "RAFAEL DEL RIO" DE 140 TONELADAS



ORELLA 1585 - TELEFONO 182 - CASILLA 41-D.

IQUIQUE

El proceso de planificación económica educacional y social

El propósito fundamental del Gobierno del Presidente Eduardo Frei será el cumplimiento del Plan Nacional de Desarrollo

En el campo económico y social, el propósito fundamental del Gobierno del Presidente Frei será la promulgación y cumplimiento de un Plan Nacional de Desarrollo. Esta determinación de abordar en forma coordinada e integral los problemas económicos va unida a la resolución de aplicar un trato social justo, que alcance especialmente a los sectores más oprimidos de nuestra sociedad.

Hasta ahora, los gobiernos han desarrollado su política económica y social en forma inconexa, discontinua y con medidas frecuentemente antagónicas. Los resultados de esta actuación están a la vista. Podrían resumirse así: agricultura atardecida; desarrollo industrial sin criterio orgánico; gran minería que tributa pero no realiza una política

de inversión de acuerdo con el interés nacional; comercio exterior insuficiente, comercio interno y servicios hipertrofiados por lo general; educación inadecuada e insuficiente; habitación insalubre; servicios de salud deficientes; previsión social anarquizada; baja tasa de ahorros.

Los grupos técnicos que dirige Eduardo Frei han estudiado cada uno de estos problemas y llegado a la conclusión categórica de que, dados los recursos humanos y naturales de Chile, sólo mediante una planificación económica y social integral se estará en condiciones de solucionar.

Las investigaciones, estudios, preparación de los esquemas de planificación y ejecución de los Programas, requieren una organización que los centralice en una oficina de la más alta jerarquía

institucional, bajo la dirección del propio Presidente de la República.

La Oficina Central de Planificación, será el organismo directivo de las labores esbozadas.

El proceso de la Planificación se realizará a través del cuerpo social, en sus distintos niveles, desde las bases hacia arriba, de modo que en el nivel nacional se realice solamen-

te la coordinación necesaria para compatibilizar los distintos programas con el bien común nacional y con las disponibilidades de recursos y se dirigirá a servir las auténticas necesidades económicas y sociales del hombre, incorporándolo como agente responsable de su propio devenir.

Algunos países que en América Latina han creado organismos de planificación, perpetúan el esquema "paternalista" del Estado tradicional.

El proceso de planificación sólo se realiza en el nivel alto de gobierno tanto en sus aspectos técnicos como en su aceptación nacional. Es un diálogo exclusivo entre el Ejecutivo y el Parlamento, proyectándose, luego, hacia la comunidad con un conjunto de decisiones ya tomadas que, en forma de un programa económico cerrado, se pretende realizar dentro de los plazos preestablecidos.

En cambio el Gobierno de Frei considerará dentro de las disposiciones legales que se

dieten, la participación efectiva de las diversas organizaciones a través de las cuales se expresa el hombre, tanto en su dimensión vertical nacional (llámense centrales de trabajadores, asociaciones de empresarios u otras formas de organización de la vida nacional) como en la horizontal (sean juntas regionales, juntas vecinales, centros para el progreso u otras).

De esta manera se garantizará el proceso democrático de la planificación.

Normas del Programa para la Política de Trabajo

1.— La legislación laboral en Chile está atrasada. Establece un régimen sindical rígido que impide el ejercicio de la libertad sindical.

2.— Los trabajadores tienen derecho a expresar su opinión a través de un régimen sindical que debe organizarse libremente. El Sindicato no debe ser sólo un instrumento de defensa de los Programas, el Gobierno de Frei el principal instrumento para modificar las estructuras del país y el factor más importante del plan de desarrollo, será el trabajador organizado en sindicato, gremio, cooperativa o asociación.

3.— No basta una nueva estructura jurídica; es necesario un cambio de mentalidad en las relaciones de los empresarios con los trabajadores, mediante una comprensión integral del mundo del trabajo y la acción conjunta en tareas sociales comunes.

4.— En el Gobierno de Frei, el trabajador tendrá acceso a la cultura, al ahorro, y la capacitación, a la dirección del Gobierno y a la participación en la dirección de las empresas públicas o privadas.

5.— Se propiciará la formación de federaciones sindicales que sean los órganos representativos con los cuales las asociaciones o entidades empresariales traten los asuntos del trabajo. El Gobierno tendrá en las federaciones órganos con los cuales discutir y acordar los planes de desarrollo, las políticas sociales o económicas, nacionales e internacionales.

6.— Aspecto fundamental es la política de remuneraciones: a) Fijar salarios y sueldos mínimos realmente vitales; b) Igualar el salario campesino y el industrial; c) Establecer la asignación familiar única para empleados, obreros y campesinos. Se corregirá la distribución del ingreso en beneficio del sector trabajador, estimulando a la vez su capacidad de ahorro.

Aparte de la corrección de injusticias notorias esta política tendrá como objetivos principales: a) Ocupación estable; b) Mantenimiento de un nivel de precios estable; c) Aumento progresivo de la participación del trabajo en el ingreso nacional.

Para que esta política no tenga efectos inflacionarios, los aumentos deben basarse en el aumento de productividad respectiva y en la general del país.

Para aplicarla, se creará un Consejo de Productividad Integrado por representantes de los trabajadores y los empresarios, bajo la dirección del Ministro

del Trabajo y con una secretaria técnica.

7.— Medidas de ejecución inmediata:

a) Los derechos esenciales de los trabajadores serán garantías constitucionales.

b) Garantizar amplia libertad sindical.

c) Garantizar amplia libertad de negociación colectiva.

d) Dictar un nuevo Código del Trabajo y Previsión.

e) Se derogarán las disposiciones que entraban el derecho de sindicalización, federación y confederación.

f) Reestructuración del sistema de conflictos colectivos.

8.— En el Gobierno de Frei el Plan de Desarrollo será conocido y analizado por órganos representativos de los trabajadores antes de su puesta en marcha.

9.— Se reformarán el Ministerio y los Servicios del Trabajo para que cumplan su función orientadora e impulsora del movimiento sindical.

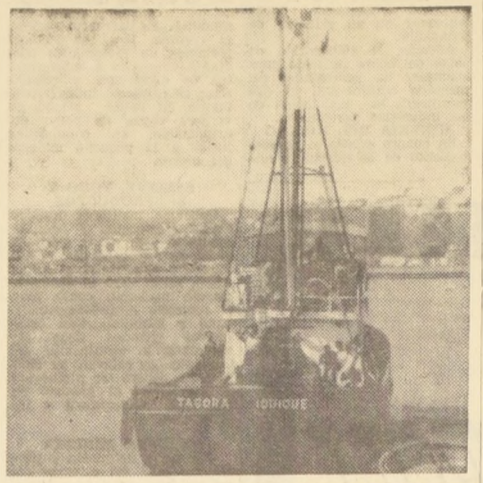

EN LA DOTACION de una moderna flota de barcos pesqueros y la dotación de plantas y fábricas conserveras está la promoción del desarrollo de Iquique.

LEANDRO ANTONIJEVIC B. Y CIA.

IMPORTACIONES
Y
EXPORTACIONES

★

Distribuidor
PHILIPS
S I A M
A L F A
C I C

★

MENAJE DE CASA —
BICICLETAS — PRO-
DUCTOR DE SAL —
SALAR GRANDE

VIVAR 906-926
TELEF. 658 - CASILLA 283
TELEGRAMAS: "ANTONIJEVIC"
IQUIQUE

Fistonc
Kinast y Cia. Vita Vitasal Ltda.

(SOCIEDAD MINERA)

Productores de Sulfato de Sodio Anhidro,
Sal Común Refinada, Granulada e Industrial.

∴ Minerales en general ∴

CASILLA 398-DIRECC. TELEG. "FISKI" - FONO 521R - COVADONGA 505

IQUIQUE CHILE

CLUB CHUNG HWA

Saluda al
Excelentísimo Señor
EDUARDO FREI
Presidente de Chile

IQUIQUE. NOV. 1964

Hernán Ramírez M.
Agente General de Aduana

SAN MARTIN 259
TELEFONO 114

IQUIQUE

ADHIERE AL JUSTO HOMENAJE
A S.E. EL PRESIDENTE DE LA
REPUBLICA
DN. EDUARDO FREI MONTALVA

NICOLAS GIAMMARINO Z.

Distribuidor de
Artículos Fotográficos
KODAK
y
Máquinas de coser,
SINGER

VIVAR 737 - CASILLA 406 - IQUIQUE

Tllanes Hnos. y Cia.

ZEGERS 771 - TEL. 221 - CAS. 34 - IQUIQUE

**HACE VOTOS POR EL
MAS COMPLETO EXITO
DESU EXCELENCIA
SR. EDUARDO FREI M.
DURANTE SU
ADMINISTRACION**

- Barraca de Maderas
- Fábrica de Muebles
- Fábrica de Baldosas — TUBOS — Bloquetas

Francisco La Sala
Hijo y Cia.

PANADERIA Y PASTELERIA Italiana

Tarapacá 749-Fono 270-Casilla 384

IQUIQUE

IBAÑEZ CORREA Y CIA.
BOLIVAR 711 - TELEFONO 434

**INDUSTRIA DE ALIMENTOS PARA AVES
AL SERVICIO DEL NORTE DE CHILE, CONFIA EN
MEJORES DIAS PARA LA PATRIA BAJO LA
PRESIDENCIA DEL EXCELENTISIMO SEÑOR
EDUARDO FREI MONTALVA**

IQUIQUE, NOV. 3 DE 1964

Los Ministros del Gabinete de Frei



BERNARDO LEIGHTON
Ministro del Interior

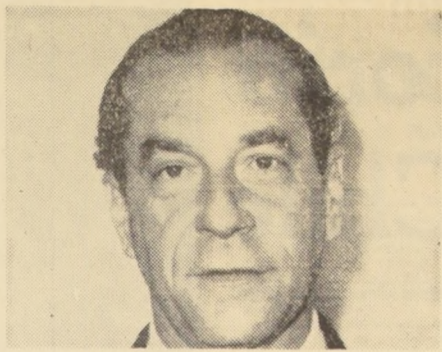

GABRIEL VALDES
Ministro de Relaciones



DOMINGO SANTA MARÍA
Ministro de Economía

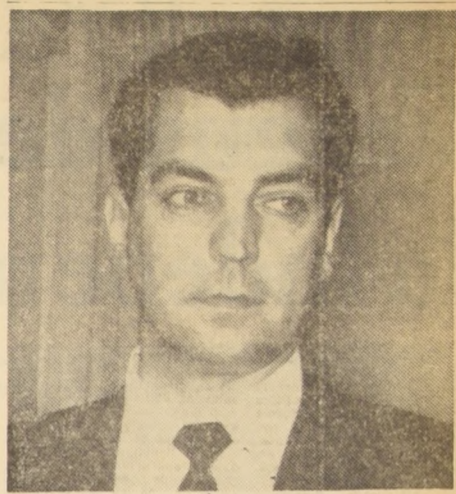

SERGIO MOLINA
Ministro de Hacienda

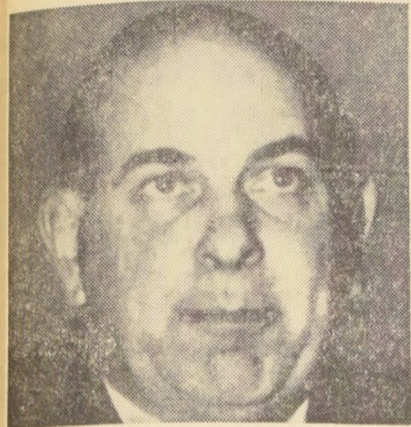

MODESTO COLLADOS
Ministro de Obras Públicas

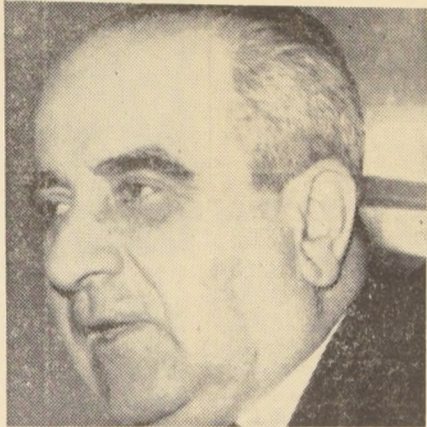

JUAN GOMEZ MILLAS
Ministro de Educación

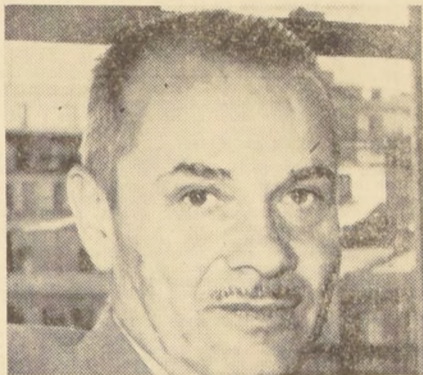

HUGO TRIVELLI
Ministro de Agricultura



EDUARDO SIMIAN G.
Ministro de Minería



JUAN DE DIOS CARMONA
Ministro de Defensa

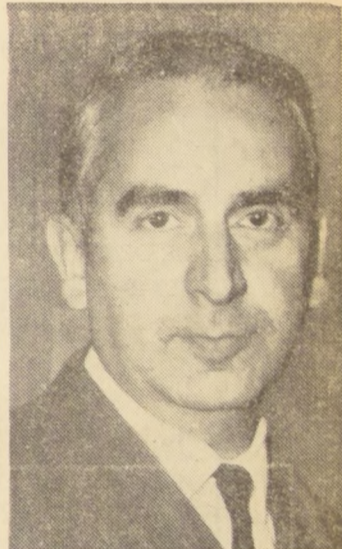

WILLIAM THAYER A.
Ministro del Trabajo



Dr. RAMON VALDIVIESO
Ministro de Salud

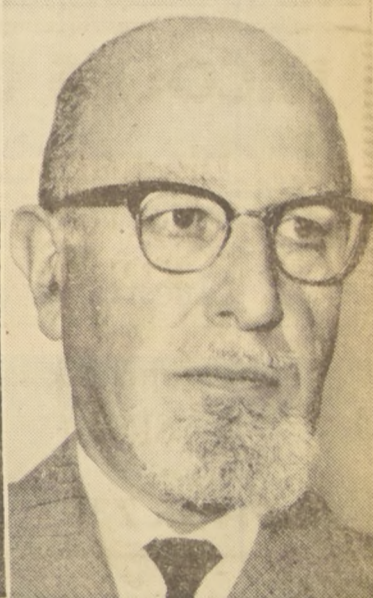

PEDRO RODRIGUEZ
Ministro de Justicia

EL MAR FUENTE INAGOTABLE DE RIQUEZAS
IMPULSA Y ACRECIENTA EL PORVENIR DE CHILE



REKO

Reiner Kossmann Intercommerce Ltda.



SANTIAGO

SUMINISTRA.

Equipos e implementos para la industria pesquera
Plantas de harina de pescado, Plantas Frigoríficas
y Conserveras, barcos atuneros y combinados,
maquinarias de transporte y maestranza en general.

ESTUDIOS - PROYECTOS - DISEÑOS

UNA ORGANIZACION MODERNA CON PROYECCIONES AL FUTURO
**ALEMANIA-CHILE - PERU - COLOMBIA
E E. U. U.**

OFICINAS COMERCIALES «UNIONCENTRAL 1010 - OF. 820-826 DEPTO TECNICO NUEVA YORK 57 - OF. 609



FABRICA DE PUERTAS, VENTANAS Y PERSIANAS

Puertas terciadas (con terciado 4 mm.)
Trabajos de medidas especiales.
Solicite presupuesto.
Precios y calidad sin competencia.

Fábrica: CHILOE 3970 - Fono 52213
Gran Avenida — Paradero 8



RECORDO

SE FUNDO EN 1811:

Símbolos de Trabajo, Paz y Soberanía

Fragua de FAMAE forjó la Independencia de Chile

El impresionante golpe de vista que presenta el stand de Fábricas y Maestranzas del Ejército en la Feria Internacional, lleva al público a solicitar mayores detalles sobre esta industria más que centenaria

El magnífico golpe de vista que presenta el stand de las Fábricas y Maestranzas del Ejército —FAMAE— en la Feria Internacional de Santiago, estimula el interés por conocer algo más de esta actividad que señala el alto grado de eficiencia técnica y la importancia nacional de las instituciones del Ejército.

FAMAE es la industria más antigua de América y en sus fraguas se forjó la Independencia de Chile. Nació con la Patria misma, hace 153 años, el 8 de octubre de 1811 y su primer Director fue fray Luis Beltrán, cuyo busto se encuentra en el Parque Central de la fábrica. Sus historia forma parte de la propia

Historia de Chile y sus actividades marcharon al mismo paso que nuestro desarrollo político, social y económico. Hoy el Ejército la muestra con orgullo, ya que no es sólo una industria militar, sino una planta metalúrgica cuya producción contribuye al progreso del país.

EN MENDOZA

Ya en enero de 1815, fray Luis Beltrán tenía sus talleres en pleno trabajo. El local elegido en Mendoza estaba junto a la residencia de la familia Espejo, perteneciente a la que fuera del general argentino don Gerónimo Espejo.

De lo que se hacía un año después en esta maestrana, que había atravesado el mar, el andino, el historiador argentino Bartolomé Mitre, lo describe acertadamente cuando dice:

"Al soplo del Padre Beltrán se encendieron las fraguas y se fundieron como cerros metálicos que modeló en artefactos de guerra. Como Vulcano,

DUROS COMIENZOS

La resolución tomada el 3 de octubre de 1811, que creó FAMAE, se remonta a las primeras determinaciones de la primera Junta de Gobierno que, por decreto de 19 de noviembre de 1810, estableció una Fábrica de Armas a cargo del patriota José Antonio de Rojas, la que no fructificó por falta de operarios capacitados para tales trabajos.

Correspondió al fraile Luis Beltrán tomar un año después sobre sus hombros esta histórica responsabilidad, tarea en la que hizo prodigios tanto en nuestro país como cuando después del Desastre de Rancagua las tropas debieron emigrar a Mendoza. En

igual labor se distinguió posteriormente en Santiago después de la victoria de Chacabuco, como en El Callao y Trujillo. Con sin igual abnegación Fray Luis Beltrán, y casi sin medios materiales, forja herramientas que idea el mismo y, con tan escasos materiales, funde cañones y municiones, repara fusiles, construye aparatos, carros, bridas y cuanto podrían precisar los soldados de la Patria.

RANCAGUA

Sobreviene el desastre de Rancagua, y como es de suponer, la Maestrana dejó de funcionar. Pero está latente el empuje de su Director, el que sumado entre los muchos

emigrantes trasunta la Cordillera de los Andes y llega a Mendoza, acompañando a los caídos. Sus rústicos y primitivos elementos de trabajo sólo reposaron durante la travesía de los Andes. Paradojal y novelesco resulta el narrar esta verdad tan cierta, de cómo una fábrica de elementos bélicos que está llamada a tener un papel decisivo en la liberación de casi un continente, cruzaría los nevados picos de la Cordillera de los Andes, después de un descalabro guerrero, en hombros de su propio Director, en busca de la tranquilidad y el sosiego para reanudar con mayor brío aun la ardua tarea que se le encomendara: armar al Ejército Libertador,

vestido con hábitos talares, el forjó las armas de la revolución. En medio del ruido de los martillos que golpeaban sobre siete yunques, y de las llamas y sierras que chirriaban, dirigiendo a la vez a 300 trabajadores, a cada uno de los cuales enseñaba su oficio, su voz casi se extinguió al esforzarse, y quedó ronco hasta el fin de sus días. Fundió cañones, balas y granadas, empleando metal de las campanas que descolaba de las torres por medio de aparatos ingeniosos inventados por él. Construía cueñas, cartuchos, mixtos de guerra, mochilas, caramañolas, monturas y zapatos; forjaba herraduras para las bestias y bayonetas para los soldados; recomponía fusiles, dibujaba sobre la pared del taller con el carbón de la fragua las máquinas de su invención, con que el Ejército de los Andes debía transitar, montar la cordillera y llevar la libertad a América.



UN OBRERO, SIMBOLO DE LA actividad creadora de FAMAE, al servicio del desarrollo y del progreso, recibe al visitante al llegar a la fábrica. Junto a él puede verse otro símbolo, el del viejo cañón salido de sus fraguas. Y es así, ya que de las fábricas y Maestranzas del Ejército, han salido no sólo las herramientas y las máquinas necesarias para nuestro progreso, sino también que las armas que primero dieron libertad y las que tiempos más tarde consolidaron nuestros derechos y nos garantizaron una paz duradera y una alvíva soberanía.

Maravillosa visión del Stand FAMAE

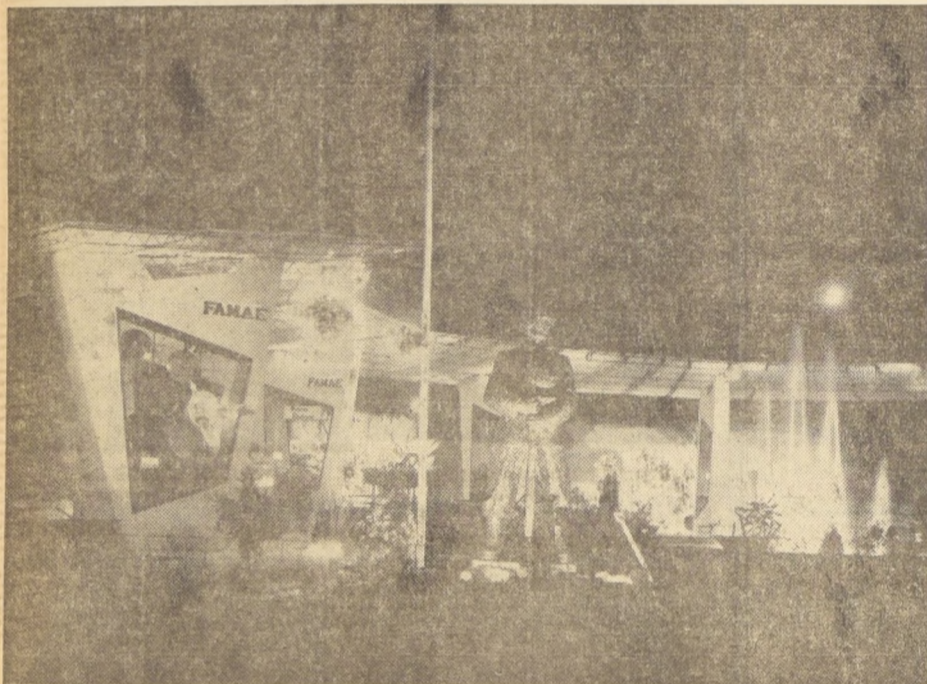

Un fantástico golpe de vista presenta el stand con que Fábricas y Maestranzas del Ejército participa en la Feria Internacional de Santiago, en el Parque Corzillos. En este recinto se muestra toda la línea de máquinas, herramientas,

motors, laminación, fundición, que salen de sus diferentes talleres. EN EL GRABADO, una reproducción del Monumento al Soldado, parece montar guardia en torno al valioso muestrario que exhibe el stand FAMAE.

El 29 de agosto de 1816, la maestrana sufrió un incendio que estuvo a punto de causar graves estragos a los intereses del Ejército Libertador, debido a que las llamas llegaron a doce varas de los depósitos de pólvora.

Reparados los daños, la maestrana reanudó sus trabajos sin pérdida de tiempo, para que su paralización no afectara los planes de la Expedición a Chile.

DE VUELTA A CHILE

Pocos días después de la victoria de Chacabuco, la maestrana del Ejército quedaba instalada nuevamente en Chile en el Cuartel de San Pablo; pero el 21 de febrero de 1817 le fueron destinadas las instalaciones de la Casa de Ejercicios, que pertenecía a los Jesuitas de Loreto, en el Callejón de la Ollería. Nuevamente en suelo patrio, con edificios adecuados a su labor, se inicia una nueva pero más dura etapa para la maestrana, y su director, fray Luis Beltrán, con el grado de capitán de Artillería, trabaja sin tomar un día de descanso.

La creación de nuevas Unidades que actuarían en el sur y el propósito más lejano de llevar la guerra al Perú, crearon el imperativo de equipar y armar los soldados de la independencia continental. El remplazo del armamento y la reparación del material gastado, fusiles y cañones, la dotación de inmensas cantidades de munición de todos los calibres; la confección de atalajes, uniformes y calzado; lanzas y sables; herraduras, herramientas de zapo y los mil implementos distintos que sorprecisos para vestir, equipar y

armar a un Ejército en formación.

MAIPU Y LA MAESTRANZA

El 12 de febrero de 1818 se proclama la Independencia de Chile, y la maestrana del Ejército, la misma que con el agudo ingenio de su director fabricara las máquinas de guerra que dieron la victoria sobre los Ejércitos enemigos, usa de los elementos químicos y de la práctica de sus operarios para proporcionar al pueblo de Santiago los fuegos artificiales que dieron un marco de alegría y luminosidad a esta fiesta.

Viene luego Maipú, y continúa interrumpidamente la maestrana sus actividades, y en 1819 se encontraba en excelentes condiciones para poder proporcionar al Ejército Libertador del Perú los elementos indispensables para llevar adelante su misión. Se divide en secciones de: Zapadores, una compañía especial de Maestrana, otra de

Herrería, Armería para componer los fusiles, de Carrocería, Carpintería, Talabartería y un Laboratorio de mixto.

Contratados en Europa se encontraban los técnicos especialistas Stephan Goldsack, Enrique Hinde y Guillermo Simons.

Con esta organización, la maestrana estaba en condiciones de destacar una maestrana de campaña para la realización de la Expedición Libertadora al Perú.

VIAJA AL PERU

Acercándose al momento de la partida de la Escuadra Libertadora, examinamos la disposición que se le dio al Parque y a la Maestrana del Ejército. Según la distribución que indica el general don Gerónimo Espejo, que formó en la Expedición, el Parque fue transportado en el bergantín "Potrillo", una Compañía de

Artesanos en la fragua de la", armamento y repuestos, la goleta "Golondrina" fragata "Emprendedora" de 1280 cajones de cañones, 1500 bultos de pólvora, incluso cañones de batalla, mientas y diversos útiles de maestrana.

En esta forma acompañó el Ejército Libertador, de momento en campamento, a las tropas que en 1820 a 1824, y su director atender los rigores del clima y del clima, sobreleva de exigencias y sacrificios. La Maestrana de la O continuó prestando sus servicios valiosos y fue, como pre, factor determinante de la dotación de material de guerra a las tropas que el tor Supremo don Bernardo O'Higgins pusiera a disposición del capitán general Ramón Freire para la campaña de Chile. En 1880, la Maestrana, vertida en industria militar trasladada a su actual ubi-

EL ACTA DE FUNDACION DE FAMAE

El nacimiento de las Fábricas y Maestranzas del Ejército, FAMAE, se remonta al nacimiento de la Patria misma. En la sesión del Congreso Nacional, celebrada el 8 de octubre de 1811, se tomó la siguiente resolución, que marca la iniciación de sus actividades, que tanto contribuirían para la liberación del país y la Independencia del Perú, ya que de sus talleres salieron las armas y las municiones para la Expedición Libertadora: "Se comisiona al diputado don Fran-

cisco Ramón Vicuña, para que tome los conocimientos y practique esta diligencia le sugiera su amor a Patria, para establecer en ella la Fábrica de Armas, especialmente de fusiles y pistolas, que no pudiendo ahora de la Península, nos pone falta a la merced y en la dependencia de extranjeros, dando necesariamente importante encargo, para fructuarle los auxilios que necesite para llevarlo, como se espera de su celo."

Muestra el aporte de las Fábricas y Maestranzas del Ejército al progreso de Chile

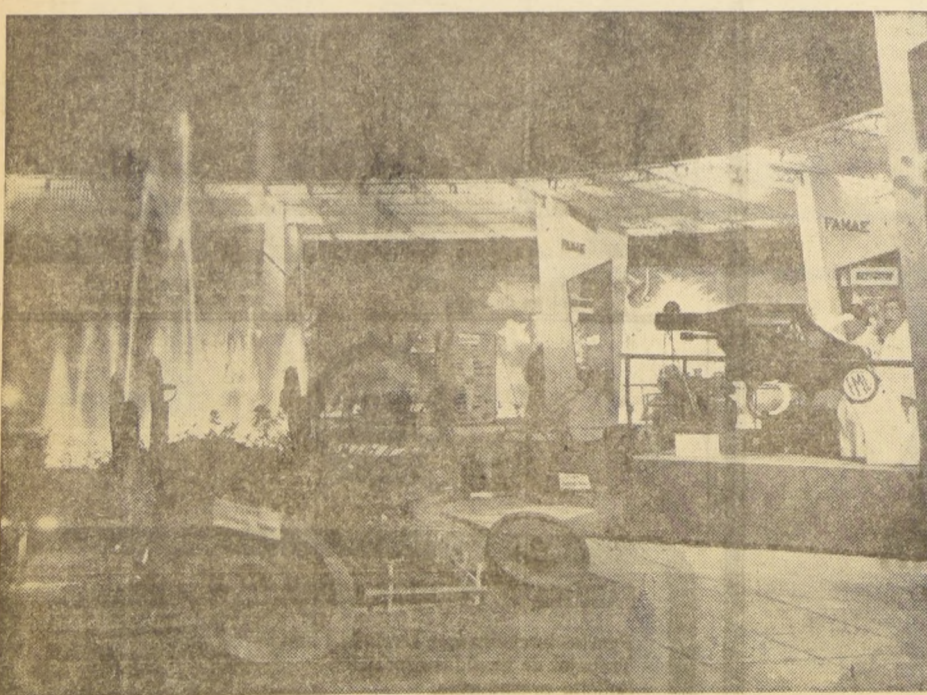

Uno de los stands que más ha llamado la atención en la Feria Internacional de Santiago, en el Parque Corzillos, es, sin lugar a dudas, el presentado por FAMAE. Si de día es atractivo y agradable, de noche presenta un aspecto fantástico con sus surtidoras luminosas y su ar-

tística combinación de luces, que prestan un adecuado marco a lo que en el recinto se muestra al público. Nuestra principal industria militar —con 153 años de vida—, exhibe la variedad gama de productos que salen de sus diversos talleres y muestra al público el alto grado de



eficiencia técnica alcanzada con el aporte de FAMAE al progreso del país. Diversos tipos de herramientas, de maquinaria agrícola, tornos, taladros, prensas, martinetes de caída libre, armas, municiones, motores eléctricos, traba-

jos de fundición (boguies, diamantes, centros de rueda, vigas), artículos para la industria automotriz (ejes, ejes para ruedas, engranajes y piezas varias), y trabajos de mecánica salidos de sus talleres, están a la vista del público. En los grabados, dos aspectos de dicho stand.

UNA MAGNIFICA "COLADA"

Importancia de las Fábricas y Maestranzas del Ejército en el campo metalúrgico nacional

Una entrevista al Director de FAMAE, coronel Jorge Quiroga Mardones. — La industria, gracias a sus instalaciones y la capacidad de sus directivos y ejecutivos, está entregando al país una gran variedad de productos metalúrgicos

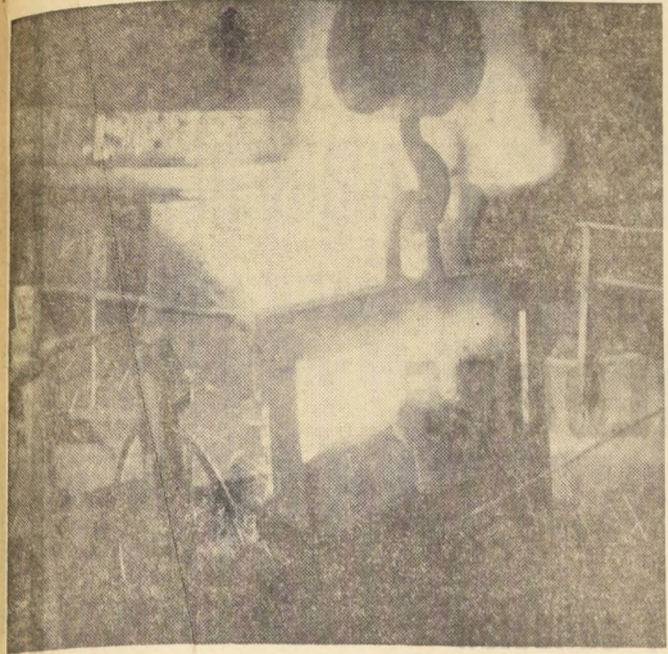

DE SU FUNDACION sale el hirviente metal que debe convertirse en las piezas y repuestos que requiere la industria nacional. La calidad técnica, producto de una eficiente dirección y de la capacidad de su personal de empleados y operarios, constituye un aporte de importancia para el desarrollo de Chile.

AMPLIO CRITERIO SOCIAL IMPERA EN ACTIVIDADES LABORALES DE "FAMAE"

300 empleados y 900 operarios trabajan en la industria

Mil doscientas personas —300 empleados y 900 operarios— laboran en las Fábricas y Maestranzas del Ejército, cuya sigla FAMAE es símbolo de calidad y de progreso en el campo de la metalurgia nacional.

El Servicio Médico, la piscina, la cancha de básquetbol, el gimnasio y el estadio permiten un esparcimiento constante y efectivo. OTROS SERVICIOS.— A través del Casino, de la Sala Cuca y del Jardín Infantil se colabora intensamente a la solución de la problemática moderna de la vida familiar.

La situación social de este personal es materia de atención preferente de los ejecutivos de la industria y en este sentido las relaciones entre empresa y trabajo son dignas de ser señaladas como ejemplares, de acuerdo con la tradición que impera en FAMAE.

El Servicio Médico cuenta con 11 especialidades diversas, Laboratorio Clínico y servicios complementarios, y cuando los casos lo requieren, se cuenta con la atención del Hospital Militar. Además, la Dirección del establecimiento tiene programados cursos especiales de capacitación profesional.

Durante la entrevista sostenida por LA NACION con el Director, coronel Jorge Quiroga Mardones, este jefe militar nos dijo, dando respuesta a la pregunta periodística sobre "situación del personal de empleados y operarios": —Los 300 empleados y 900 operarios de FAMAE son imponentes de la Caja de Previsión de la Defensa Nacional y como tales perciben los mismos beneficios previsionales que los miembros de las Fuerzas Armadas. Durante los últimos años han gozado de los mismos aumentos de remuneraciones que las Fuerzas Armadas. La Dirección de FAMAE, a través de la Subsecretaría de Guerra del Ministerio de Defensa Nacional, ha estado frecuentemente representando las necesidades de su personal, para que sean consideradas dentro de las leyes y se le otorgue un trato adecuado a los servicios que se prestan al país.



Al centro, el Director de FAMAE, coronel Jorge Quiroga Mardones. Lo acompañan el coronel Manuel Pinochet Sepúlveda, Subdirector General de las Fábricas y Maestranzas del Ejército, y el teniente coronel Raúl Contreras Fischer, Subdirector Técnico de dicha industria. Al fondo, el busto del fundador de FAMAE, fray Luis Beltrán, quien creó la industria el 8 de octubre de 1811.

DEPARTAMENTO DE BIENESTAR.— Más adelante el coronel Quiroga Mardones se refirió al funcionamiento del Departamento de Bienestar de las Fábricas y Maestranzas del Ejército, señalando:

"Para la atención de su personal cuenta FAMAE con un Departamento de Bienestar que tiene a su cargo las atenciones necesarias no solamente del funcionario, sino también de su familia. El servicio se presta a través de funcionarios especializados, como por ejemplo de un Administrador Público, de Asistentes Sociales, Técnico en Seguridad Industrial, etc.

Tres actividades merecen especial atención: —Las deportivas; —Las relacionadas con la familia, y

28 años



UNO DE LOS OPERARIOS más antiguos de FAMAE es Tomás Avila Alarcón, quien lleva ya veintiocho años de trabajo en ella. Avila Alarcón ingresó el 21 de enero de 1937 —recuerda con cariño la fecha—, incorporándose en la Sección Artillería. Siendo operario de la industria, contrajo matrimonio y hoy es orgulloso padre de ocho hijos y labora en la Sección Garaje.

Personalidad de los directivos de Fábricas y Maestranzas del Ejército

32 AÑOS

Dos distinguidos jefes militares colaboran en la dirección de las Fábricas y Maestranzas del Ejército —FAMAE— conjuntamente con su Director, el coronel Jorge Quiroga Mardones.

CORONEL MANUEL PINOCHET SEPULVEDA.— Subdirector General de las Fábricas y Maestranzas del Ejército.

Ingeniero Politécnico. Treinta y tres años de servicios. Ha prestado servicios en las Guarniciones de Iquique, Valparaíso, San Felipe, Valdivia, Punta Arenas y Escuela Militar.

Fue Comandante del Regimiento de Infantería N.º 9 "Cobian" por espacio de dos años, correspondiéndole actuar en las medidas dispuestas por el Gobierno en el los terremotos de 1960.

TENIENTE-CORONEL RAUL CONTRERAS FISCHER.— Subdirector Técnico de FAMAE.

Ingeniero Politécnico. Ha desempeñado en FAMAE los puestos de Jefe del Departamento de Municiones, Jefe del Departamento de Control y Subdirector Técnico.

En sus 26 años de servicios, ha servido en diversas Guarniciones del país; encontrándose la Escuela Militar, Escuela de Infantería, Escuela de Mecanizados y Escuela de Especialidades (Subdirector).

En el año 1960 le correspondió colaborar como Asesor Técnico al Cuartel General después del terremoto en Valdivia. Casado, una hija.

Colaboradores en la Dirección

La Dirección de las Fábricas y Maestranzas del Ejército tiene los siguientes colaboradores, quienes realizan una labor destacada en la institución:

Mayor don Luis Beytía Barrios, Ayudante de la Dirección de FAMAE, con 20 años de servicios en las

filas del Ejército. En 1963 obtuvo su título de abogado. Es casado y padre de dos hijos. Colaboran en la Ayudantía las secretarías María E. Salazar y Carmen Urra, experimentadas funcionarias de la industria.



Ingeniero don Roberto Stepankowsky, quien ingresó a las Fábricas y Maestranzas del Ejército —FAMAE— en 1932. Con sus treinta y dos años de servicios, es el funcionario más antiguo de la industria, en la cual goza de las generales simpatías de sus directivos, compañeros y del personal.

CUMPLIO 32 AÑOS DE SERVICIOS EN "FAMAE"

El ingeniero don Roberto Stepankowsky F., casado, dos hijos, estudiando ingeniería, es el funcionario más antiguo de las Fábricas y Maestranzas del Ejército —FAMAE—, con 32 años de valiosos servicios en la industria.

Don Roberto Stepankowsky, recién egresado de la Universidad, ingresó al Departamento Presupuesto de FAMAE y en esa sección de la industria inició su carrera profesional de destacados perfiles. Hoy pertenece al Departamento Central de la planta.

Al conversar con LA NACION, hace recuerdos de las actividades en la industria, del progreso alcanzado y expresa que se siente especialmente satisfecho de haber participado profesionalmente durante el lapso que marca el resurgimiento industrial de la fábrica.

Es muy estimado por sus compañeros y por los ejecutivos de FAMAE y, aludiendo a su antigüedad en la industria, algunos le hacen bromas diciendo que "se codea con fray Luis Beltrán", el sacerdote que hace 153 años fundara la fábrica.

EL DIRECTOR



Director de las Fábricas y Maestranzas del Ejército, coronel Jorge Quiroga Mardones, Ingeniero Politécnico Militar.

Una extraordinaria importancia tienen en el campo de la metalurgia nacional las Fábricas y Maestranzas del Ejército —FAMAE—. Su producción abarca la más variada gama en este terreno y la industria es una de las herramientas más poderosas del desarrollo del país.

El campo comercial desarrollado por FAMAE para la explotación de sus instalaciones, corresponde al de una industria metalúrgica pesada. En esta actividad fue la iniciadora de múltiples rubros de producción, fundamentales para Chile, como aceros preparados en hornos eléctricos, piezas moldeadas en acero, forja pesada, laminación de cobre y sus aleaciones, fusión de aleaciones en hornos de inducción, fabricación en serie de máquinas, herramientas y equipos de molinera para la minería y confección de repuestos.

Además, desde su fundación, en sus talleres se fue formando la mano de obra especializada que reclamaba el país a medida que iba cimentándose su progreso y en este sentido capacitó a generaciones de técnicos que se dis-

tribuyeron en otras actividades industriales.

Desde el punto de vista jurídico, FAMAE es una Empresa Autónoma del Estado y como tal se rige por un Estatuto propio (DFL 223), lo que le permite operar con personalidad jurídica propia en los Bancos y en la industria y comercio y poder realizar todas las operaciones que le son necesarias para el desarrollo de sus actividades.

La Dirección y Administración de la Fábrica corresponde a un Director, cargo servido ahora por el coronel Jorge Quiroga Mardones; lo asesora en sus actividades un Consejo Integrado por el Director de Ingeniería Militar, que lo preside; un representante de la Armada Nacional y otro de la FACH; un Gerente del Banco Central o del Banco del Estado, y representantes de FF. CC. del Estado; de la Sociedad de Fomento Fabril; el Jefe del Departamento de Industrias Fabriles del Ministerio de Economía, y el Director de las Fábricas, quien es su representante legal.

ENTREVISTA AL DIRECTOR.— Un profundo conocedor del ramo y del papel que FAMAE, debe jugar en el desarrollo del país, es su actual Director, el coronel Jorge Quiroga Mardones a quien LA NACION entrevistó para informar al público sobre la labor actual de la industria en el campo metalúrgico.

Es casado, padre de cinco hijos, 3 mujeres y 2 hombres, uno de ellos en la Escuela Militar.

Al preguntarle LA NACION sobre cuál es la labor actual de FAMAE en el campo metalúrgico, nos responde:

"La actividad de FAMAE es de importancia nacional. Gracias a su organización y a sus diferentes instalaciones, entrega al mercado una gran variedad de productos metalúrgicos. Su producción puede clasificarse en los siguientes grandes grupos:

—Acero laminado para construcciones.

—Piezas moldeadas de acero de fierro fundido o de aleaciones especiales, para diferentes empresas o industrias.

—Laminados de materiales no ferrosos.

—Maquinaria e implementos agrícolas.

—Herramientas para la construcción y para la minería.

—Máquinas herramientas.

—Motores eléctricos.

—Armas de puño y caza.

—Munición para armas de puño.

—Cartuchos de caza.

—Máquinas lavadoras.

Además, ejecuta numerosos trabajos de mecánica a pedido de clientes, entre los que hay que destacar repuestos para la SITC, y piezas para automóviles".

PROGRAMAS INMEDIATOS.— Enseguida el coronel Quiroga Mardones se refirió a los programas inmediatos y a las materias que ellos abarcan, y expresa:

"FAMAE tiene especial interés en intensificar la producción de elementos de construcción, implementos agrícolas y manufactura de cobre y sus aleaciones. Para ello, tiene considerado la puesta en marcha de la mayor cantidad posible de máquinas, y la modernización de algunas de ellas."

PROBLEMAS TECNICOS.— Posteriormente la entrevista versa sobre los diferentes problemas que debe enfrentar la industria, especialmente los de carácter técnico, y señala lo siguiente:

—Amigo periodista: FAMAE no tiene problemas de carácter técnico. Dispone de un personal técnico, directivo y ejecutivo altamente capacitado, tanto entre los empleados como entre los operarios.

SERVICIOS QUE PRESTA FAMAE.— El campo de acción de las Fábricas y Maestranzas del Ejército es amplio y variado. En sus relaciones con las empresas estatales a las que le proporciona un servicio de primer orden, especialmente en la fabricación de repuestos, de implementos y de piezas que le son necesarias, FAMAE realiza una labor de proyecciones.

Entre sus clientes —nos dice el Director— se cuentan los Ferrocarriles del Estado, Empresa de Transportes Colectivos del Estado, ENDESA, CORFO, CAP, Chile Exploration

MEDALLA DE ORO OBTUVO EL STAND DE "FAMAE"

La extraordinaria presentación del stand con que las Fábricas y Maestranzas del Ejército —FAMAE— participaron en la Feria Internacional de Santiago, fue reconocida por el Jurado, que le otorgó una Medalla de Oro.

De acuerdo con las fotografías que acompañamos a este reportaje a la industria, el stand de FAMAE muestra la capacidad de esta planta metalúrgica, es uno de los más llamativos de la Feria.



LOS TALLERES MECANICOS DE FAMAE disponen de maquinaria moderna y de alto grado de rendimiento. La calidad de sus productos goza de sólido prestigio en el campo industrial chileno. EN EL GRABADO, una fresadora, generadora de engranajes, la que está en condiciones de trabajar hasta el más duro acero.

JEFE DE CONTROL



Comandante Sergio Román Luengo, Jefe del Departamento de Control de las Fábricas y Maestranzas del Ejército y Jefe de Relaciones Públicas. Es Ingeniero Técnico Militar, egresado en los primeros lugares de su promoción y cuenta con 25 años de servicios, durante los cuales ha servido en la Escuela de Artillería de Linares, Regimiento de Artillería N.º 3 "Chorrillos", Talca; Regimiento de Artillería Motorizado N.º 2 "Arica", La Serena; Subsecretaría de Guerra como Oficial de Ordenes del Sr. Ministro de Defensa, Ayudante del Subsecretario, Jefe de Relaciones Públicas y Comandante de la Compañía de Guardia del Ministerio de Defensa. Diversas jefaturas de Departamento, dentro de FAMAE, le han dado un conocimiento completo de la Fábrica, que le permite desarrollar acuciosamente sus funciones de Contralor. Casado, cuatro hijos, uno de ellos en la Escuela Militar.

PUBILL HNOS. Y CIA.

Establecimientos

Oriente

WALDORF

Rinden sincero homenaje de simpatía y adhesión

al Excmo. Señor Presidente de la República don

EDUARDO FREI MONTALVA



PESQUERA INDO LTDA.

Rinde sincero homenaje de simpatía y adhesión

al Excmo. Señor Presidente de la República don

EDUARDO FREI MONTALVA



LAGARRIGUE Y CIA. LTDA.

**AGENCIA OFICIAL FUNDADORA DE LA
POLLA CHILENA DE BENEFICENCIA**

30 AÑOS
HACIENDO
MILLONARIOS

MONEDA 1031
FONO 62984

AHUMADA 154
FONO 67164



LOS ARTISTAS E INTELLECTUALES OCUPARAN UN LUGAR DESTACADO EN LA VIDA NACIONAL

Hasta hoy, los artistas e intelectuales han debido afrontar su tarea en medio de una sociedad que no reconoce plenamente los valores del espíritu. En el Gobierno del Presidente Frei, asumirán un rango de primer plano en la vida nacional. Se respetará íntegramente la libertad creadora y se promoverá la incorporación de los artistas e intelectuales a las grandes inquietudes culturales de la comunidad. Se democratizará la cultura, estableciendo amplia vinculación entre sus exponentes y los diversos sectores sociales.

La promoción cultural será coordinada por un Consejo situado al más alto nivel, con estructura jurídica que permita la absoluta autonomía de sus funciones. Labor fundamental de este Consejo será crear las condiciones necesarias para que los trabajadores intelectuales puedan desempeñarse con seguridad económica y dignidad social. Estimulará todas las manifestaciones del arte y la cultura a través de departamentos especializados. Esta amplia labor nacional en el terreno de la cultura será traducida al ámbito americano, mediante una política de integración cultural.

DEPORTE, EDUCACION FISICA Y RECREACION

El Gobierno de Frei promoverá al máximo las actividades deportivas y la educación física, porque son aspectos básicos en la preparación del pueblo para las grandes tareas nacionales y fundamentales en las relaciones humanas. Esta

promoción coordinará los aspectos organizativos y la distribución de fondos fiscales.

Para cumplir esta tarea, se establecerán adecuados programas de educación física y deportes, con amplia ingerencia de la medicina especializada, en estrecha colaboración con las Federaciones representativas del Deporte.

En cuanto al deporte profesional, se dictará un Estatuto, en el que se fijarán los derechos que el Estado reconocerá al profesional, como previsión, justa remuneración, etc., y los deberes de este para con el Club y la Comunidad.

RECURSOS HUMANOS

Ningún plan de desarrollo tendrá éxito si no se formula sobre la base de un estudio

que establezca lo que el país posee en cuanto a personal técnico de todos los niveles, lo que necesita actualmente y lo que el propio desarrollo demandará en el futuro.

La falta de un estudio semejante ha ocasionado, por ejemplo: el exceso de técnicos en algunas ramas de actividad y su escasez en otras, como, asimismo, la mala distribución profesional técnica por regiones del país.

En el Gobierno de Frei, el programa de recursos humanos estará sujeto a constante revisión, para adecuarlo a las necesidades del momento. Los resultados de la investigación de disponibilidades y necesidades, permitirán fijar criterios para la reforma de la enseñanza primaria y media, adaptándola a la realidad.



JULIO BARRANCHEA, Premio Nacional de Literatura, y uno de los dirigentes de la Campaña de Frei.

"PANADERIA MODELO"

ANTONIO
GEORGUDIS
MIGUEL

SERRANO 535 - 541
TELEFONO 181

VALLENAR
—CHILE—



FUNDADA EL 8 DE OCTUBRE DE 1877

S.A. FUNDACION LIBERTAD KUPFER HNOS.

87 AÑOS CONTRIBUYENDO AL PROGRESO DE LA INDUSTRIA NACIONAL

LIBERTAD 53 - TELEFONOS 91013-90081 --SANTIAGO
LINCOYAN 601 - TELEFONO 22287 - CONCEPCION

¡Hasta el 21 de NOVIEMBRE...!

Hasta el 21 de noviembre al cierre de las oficinas del Banco del Estado, en todo el país, se entregarán las opciones a los imponentes de ahorro en general para el

Extraordinario Sorteo del Ahorro 1964

Los imponentes en Cuentas a la Vista tendrán una opción por cada E° 30.- de depósito promedio mensual. Los imponentes en Cuentas de Ahorro a Plazo tendrán dos opciones por cada E° 30.- de depósito promedio mensual.

¡Y DESDE EL 23 DE NOVIEMBRE...

Desde el 23 hasta el 27 de noviembre se entregarán las opciones para el

GRAN SORTEO DE ESTA CASA TOTALMENTE AMOBLADA POR "CIC" (EN VITACURA ORIENTE N° 9757 — SANTIAGO)

Estas opciones se entregarán entre el 23 y el 27 de noviembre, ambas fechas inclusive, a los imponentes de Cuentas a Plazo que registren al 21 de noviembre un saldo mínimo de E° 150.- Se entregará una opción por cada E° 15.- de depósito a esa fecha.

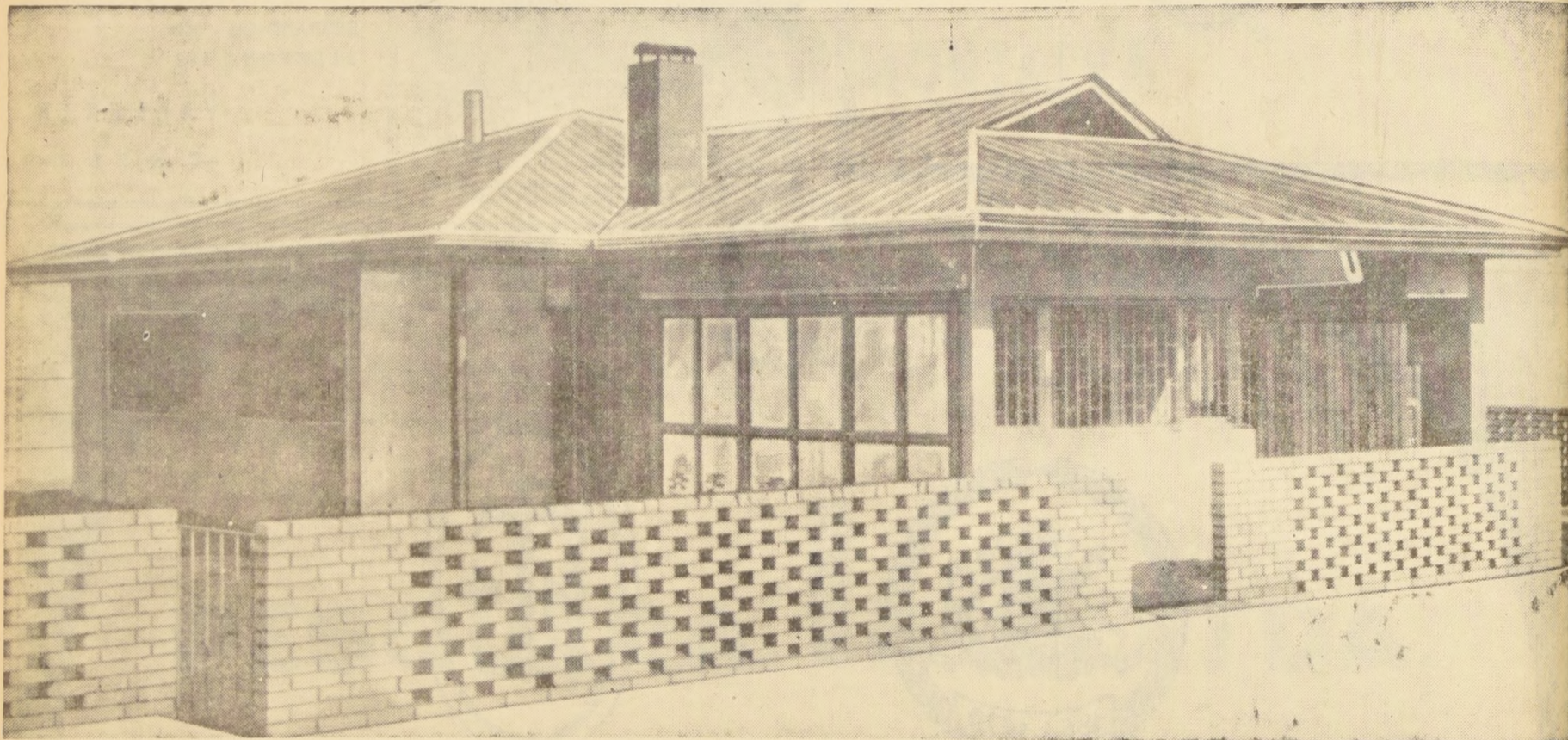

PLAN N° 1 PARA IMponentes EN GENERAL DE CADA ZONA.

PREMIOS: 1 PREMIO DE E° 1.000.— MAS DERECHO A UN PRESTAMO HIPOTECARIO A LARGO PLAZO HASTA E° 3.000.— (EL PRESTAMO ES OPTATIVO Y SU DESPESMIENTO DEBE SER COMUNICADO POR ESCRITO).

Y ADEMAS

- 1 PREMIO DE E° 1.000.— EN EFECTIVO
- 4 PREMIOS DE E° 500.— EN EFECTIVO
- 2 PREMIOS DE E° 300.— EN EFECTIVO
- 5 PREMIOS DE E° 200.— EN EFECTIVO
- 20 PREMIOS DE E° 100.— EN EFECTIVO
- 40 PREMIOS DE ALCANCIAS

PLAN N° 2 PARA ESTUDIANTES DE CADA ZONA CONTROLADOS POR ESTABLECIMIENTOS EDUCACIONALES.

Para optar a este plan, los Establecimientos Educativos deberán proporcionar a las Oficinas del Banco las nóminas de los estudiantes que son imponentes de Ahorro, antes del 21 de noviembre, indicando el número de su cuenta y el saldo; además, tendrán derecho a participar en el Plan N° 1, con los mismos requisitos establecidos para los imponentes en general.

PREMIOS: 10 PREMIOS DE E° 100.— EN EFECTIVO
5 PREMIOS DE E° 50.— EN EFECTIVO
50 PREMIOS DE ALCANCIAS

PLAN N° 3 PARA LOS MAESTROS ENCARGADOS DEL AHORRO ESCOLAR EN CADA ZONA.



HAY 161 OFICINAS EN TODO EL PAIS

Estos premios se asignan por SELECCION entre los profesores que se hayan destacado en la difusión del Ahorro en sus establecimientos educacionales de las nóminas que indica el Plan N° 4. Los profesores también podrán participar en el Plan N° 1, siempre que sean imponentes de Ahorro y con los mismos requisitos establecidos para imponentes en general.

PREMIOS: 2 PREMIOS DE E° 300.— EN EFECTIVO
5 PREMIOS DE E° 100.— EN EFECTIVO
25 PREMIOS DE ARTICULOS DE USO PERSONAL (PORTADOCUMENTOS, BILLETERAS, ETC.)

PLAN N° 4 PARA ESTABLECIMIENTOS EDUCACIONALES EN CADA ZONA.

Estos premios se asignan por SELECCION entre los establecimientos educacionales que hayan realizado una mejor labor en pro del ahorro escolar y que envíen antes del 21 de noviembre los siguientes antecedentes a la Oficina del Banco que corresponda.

- 1.— Nombre y dirección del Establecimiento
- 2.— Número de alumnos matriculados
- 3.— Número de alumnos con Cuenta de Ahorro
- 4.— Total depositado
- 5.— Nómina de alumnos imponentes y sumas depositadas
- 6.— Nombre del director
- 7.— Nombre del o los profesores encargados del ahorro

PREMIOS: 5 PREMIOS DE E° 500.— PARA COMPRA DE UTILES PARA EL COLEGIO
10 PREMIOS DE E° 100.— PARA COMPRA DE UTILES PARA EL COLEGIO

PLAN N° 5 PARA ALUMNOS EGRESADOS DE ESTABLECIMIENTOS DE ENSEÑANZA ESPECIAL O UNIVERSITARIA DE CADA ZONA.

Estos premios se otorgan por SELECCION entre los alumnos que hayan mantenido Cuenta de Ahorro durante el año escolar por lo menos y un promedio mínimo mensual de E° 10.—

Los nombres y números de cuenta deberán ser proporcionados por la Dirección de los respectivos establecimientos, antes del 21 de noviembre, a la Oficina del Banco que corresponda.

PREMIOS: 10 PREMIOS DE E° 50.— MAS DERECHO A UN PRESTAMO CONTROLADO HASTA POR E° 600.—

PLAN N° 6 PARA LOS OBREROS ACOGIDOS A LA LEY 6.214 EN CADA ZONA.

Estos premios se otorgan por SELECCION entre los obreros que abran por descuento mensual por planilla, según nómina enviada por la empresa donde trabajen, indicando los siguientes antecedentes:

- 1.— Nombre y dirección de la empresa
- 2.— Nombre de los obreros participantes
- 3.— Número de las Cuentas de Ahorro
- 4.— Promedio de depósitos en el año.

PREMIOS: 15 PREMIOS DE E° 100.— MAS PRESTAMOS CONTROLADOS HASTA POR E° 600.—
30 PREMIOS DE ALCANCIAS

PLAN N° 7 GRAN PREMIO EXTRAORDINARIO.

Sorteo especial de una casa-habitación ubicada en Santiago, Vitacura Oriente 9757, compuesta de 3 dormitorios, living, comedor, baño, cocina, toilette, 114 m², de finas terminaciones, jardín y patio, terreno de 400 m², completamente alhajada con amoblados, lavadora, refrigerador, etc. Este premio excepcional será sorteado entre las opciones otorgadas expresamente para este efecto entre los imponentes de Cuentas de Ahorro a PLAZO o CONDICIONALES.

Las Cuentas tendrán un saldo mínimo de E° 150.— y serán entregadas al día 23 de ese mismo mes, hasta el 27, inclusive.

PREMIOS DE ESTIMULO EN ESTE PLAN
5 premios de E° 1.000.— uno en cada zona, exceptuando aquella en que tiene su Cuenta el imponente ganador de la casa-habitación.

BANCO del ESTADO de CHILE

Ayuda a vivir mejor

LA CONSTRUCCION ESCOLAR, BASE DEL PROGRESO Y DESARROLLO DE LA EDUCACION EN EL PAIS

EDIFICACION ESCOLAR EN CHILE.— LABOR QUE EN ESTE SENTIDO REALIZA SOCIEDAD CONSTRUCTORA DE ESTABLECIMIENTOS EDUCACIONALES

La educación ocupa hoy día un lugar de preeminencia en la Sociedad moderna por su importancia determinante en el progreso y desarrollo de la comunidad.

Existe una clara conciencia colectiva de que las etapas superiores del proceso económico y social sólo podrán ser alcanzadas extendiendo la enseñanza a todos los niveles de la población, para que puedan gozar de sus beneficios, aun los sectores más modestos.

El mandato constitucional que ordena prestar a la educación la atención preferente del Estado encuentra su fundamento más sólido en el alma de la comunidad, que ve en la instrucción el único camino para vencer sus deficiencias y limitaciones.

Pero el auge de la educación exige como requisito primordial la existencia de edificios para la enseñanza, condición material indispensable, sin la cual no es posible pensar en el adecuado cumplimiento de los programas docentes.

cuenta en la realización de esta tarea.

UN NUEVO CAMINO

Prosiguiendo la búsqueda de nuevos caminos para solucionar el déficit de locales que aún existe el Ministerio de Educación y la Sociedad Constructora de Establecimientos Educativos han considerado la posibilidad de aplicar a la ejecución de Escuelas rurales y semi-urbanas un sistema simple, a base de estructuras metálicas, que permita, indistintamente, para su terminación, la utilización de elementos pre-fabricados o de materiales tradicionales, de acuerdo con las posibilidades de las diversas regiones del país.

Se ha llegado finalmente a una solución concorde en sus aspectos generales con la adoptada en México, pero con importantes variaciones, que se estimaron más ajustadas a nuestra realidad industrial y a nuestras condiciones ambientales.

VENTAJAS DEL SISTEMA

La nueva fórmula, en la cual se ha trabajado desde 1962, y que se ha puesto en práctica en muchas Escuelas, ofrece las siguientes ventajas:

- 1) sencillez de estructura;
- 2) simplicidad de terminaciones que pueden ser confiadas, en gran parte, a mano de obra no especializada;
- 3) reducción de los plazos de construcción, en tal forma que una Escuela puede construirse dentro de un lapso de 90 días;
- 4) menor costo respecto de los sistemas habituales;
- 5) facilidad de transporte de los elementos básicos, con lo cual se hace posible su conducción a cualquier punto del país; y
- 6) posibilidad de mantener stocks de materiales en bodega que permitan iniciar de inmediato una obra o atender oportunamente cualquier necesidad de carácter urgente.

LAS COMUNIDADES Y LA ESCUELA

Otra ventaja que ofrece la construcción del tipo indicado, es la posibilidad de incorporar directamente a las Comunidades a la edificación escolar.

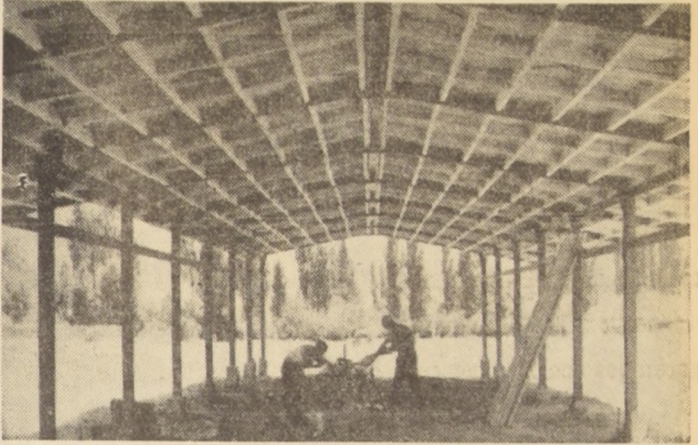

Estructuras metálicas y techumbre de las nuevas construcciones para la edificación escolar a que se hace referencia en esta crónica.

El pasado registra la huesta de esa inquietud y nos muestra algunos esfuerzos importantes llevados a cabo para satisfacer, principalmente durante los gobiernos de los Presidentes Montt, Balmaceda, Sanjuncin, y posteriormente, la inquietud ha pasado a convertirse en la preocupación preponderante de los gobernantes.

Gran parte de esta labor ha encauzado en los últimos años, a través de la Sociedad Constructora de Establecimientos Educativos, sin perjuicio de la importante tarea cumplida por otros organismos, como el Departamento de Arquitectos, siempre que el valor del aporte contribuya a financiar el costo de la obra, en una medida que se considere importante.

Importantes edificaciones escolares se han emprendido mediante este sistema, entre otras, los Liceos Medios de Hombres y Mujeres de Arica, con aportes de la Junta de Adelanto de esa ciudad; la Escuela Mixta de Chañaral, con aportes de la Andes Copper Mining Co.; la Escuela de Paihuo, con aportes de la Empresa Nacional de Minería; el Liceo de Las Condes, con aportes de su Ilustre Municipalidad; la Escuela Mixta Palmas de Ocoa, con aportes de don Raúl Ovalle

antes del periodo escolar de marzo próximo.

En los edificios terminados reciben educación más de 400.000 niños.

La obra realizada se extiende a todo lo largo y ancho del país, desde la localidad cordillerana de Ticnamar, en el Norte, hasta Puerto Natales, en el sur. Ella comprende todas las ramas de la enseñanza, aparte de la universitaria, o sea, la Enseñanza Primaria y Normal, la Secundaria y la Profesional, abarcando desde la modesta Escuela rural y Grupos Escolares Urbanos, hasta los Politécnicos, Escuelas Técnicas Femeninas, Institutos

ORIENTACION DE LA LABOR

Para llevar a cabo esta labor, la Sociedad ha recurrido a una permanente búsqueda de nuevos sistemas y modalidades destinadas a abaratar costos, reducir plazos de construcción y simplificar métodos constructivos.

En la política seguida por la Sociedad, podemos distinguir las siguientes características:

a) **CONSTRUCCIONES DEFINITIVAS** — Esta construcción se ha basado en la experiencia de los principales países europeos y de la propia Sociedad, que indican que el local provisional tiene duración limitada y no presenta ventajas de orden económico proporcionales a su menor duración.

b) **SENCILLEZ DE TERMINACIONES** — Se ha rehusado, por principio, todo elemento suntuario y ornamentación no justificada.

c) **ESTANDBADIZACION** — Se han proyectado diversos planos tipo, adaptables a las condiciones de lugar, calidad del terreno, capacidad de la Escuela, etc.

d) **OTROS ASPECTOS** — El estudio del empleo de materiales prefabricados, la investigación de nuevos materiales y la limitación de gastos generales, han constituido otros factores de importancia, tomados en

la segunda, con los rellenos y divisiones en obra gruesa, y c) la tercera, con una sala de clase terminada.

LO QUE AUN FALTA

No obstante, la obra realizada, el problema que crea la falta de locales escolares continúa siempre siendo agudo, y sobre él pesa la presión constante del aumento vegetativo de la población.

Para solucionar, deberán sumarse todos los esfuerzos de la colectividad, tanto del Fisco como de los particulares, en una acción conjunta de gran envergadura.

La Sociedad Constructora de Establecimientos Educativos, como hemos visto, proporciona uno de los medios a través de los cuales puede llevarse a cabo esa acción.

Ella cuenta con una larga experiencia y ha mostrado flexibilidad en su organización, para hacer frente a las responsabilidades que se le han encomendado. Como ocurrió en la importante obra de construcción rea-

lizada con motivo de los sismos de mayo de 1960, en la zona sur, donde en breve plazo se levantaron más de 125 Escuelas.

La Ley N.º 15.676, sobre "Plan Nacional de Edificios Escolares", establece que todas las obras de este Plan, destinadas a la Enseñanza del Estado, estarán a cargo de la Sociedad.

Se trata de una grave responsabilidad, por la magnitud de la tarea que debe emprenderse.

La nueva Administración que hoy inicia sus actividades, haciéndose eco del anhelo de toda la ciudadanía, por levantar el nivel cultural del pueblo, ha señalado que una de sus preocupaciones más vitales, será la de satisfacer esta aspiración, impulsando vigorosamente, en primer término, la edificación escolar, para lograr su meta más próxima: dar matrícula a todos los niños de Chile.

La cooperación de la Comunidad será un factor decisivo en esta empresa de tanta trascendencia para el progreso del país.

Se entiende por "Comunidades", para este caso, al conjunto de vecinos de cada lugar y a las organizaciones o asociaciones por ellos formadas, entre otras, los Centros de Padres, Cooperativas, Juntas de Vecinos, Sindicatos, Clubes, Comités de Adelanto Local, Organizaciones Juveniles, etc. Interés especial reviste la intervención de los Directores de Escuelas, profesores, autoridades y Municipios.

El Ministerio de Educación, con la cooperación de la Sociedad Constructora, ha impulsado esta asociación con las Comunidades, para levantar nuevas Escuelas, y de este modo, ya se han ejecutado algunos locales en las Provincias de Concepción, Valparaíso y Santiago.

En relación con este tipo de Escuelas, la Sociedad ha levantado en la Alameda Bernardo O'Higgins, una exposición en que muestra un Pabellón de salas de clases, en el cual pueden apreciarse tres etapas de su ejecución: a) la primera, con las estructuras metálicas armadas y a la vista; b)

la segunda, con los rellenos y divisiones en obra gruesa, y c) la tercera, con una sala de clase terminada.

La Ley N.º 15.676, sobre "Plan Nacional de Edificios Escolares", establece que todas las obras de este Plan, destinadas a la Enseñanza del Estado, estarán a cargo de la Sociedad.

Se trata de una grave responsabilidad, por la magnitud de la tarea que debe emprenderse.

La nueva Administración que hoy inicia sus actividades, haciéndose eco del anhelo de toda la ciudadanía, por levantar el nivel cultural del pueblo, ha señalado que una de sus preocupaciones más vitales, será la de satisfacer esta aspiración, impulsando vigorosamente, en primer término, la edificación escolar, para lograr su meta más próxima: dar matrícula a todos los niños de Chile.

La cooperación de la Comunidad será un factor decisivo en esta empresa de tanta trascendencia para el progreso del país.

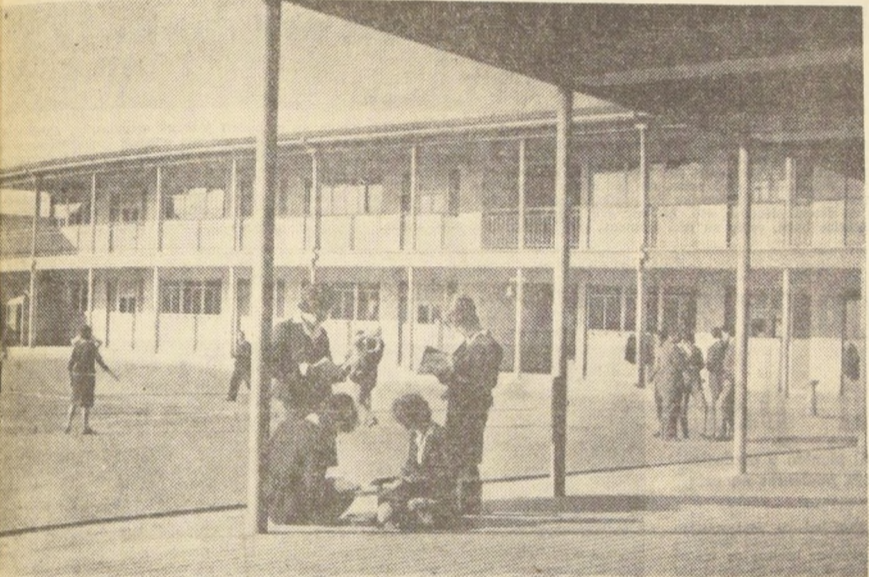

Liceo Coeducacional de San Antonio. Vista Interior.

ura del Ministerio de las Públicas.

ORGANIZACION DE LA SOCIEDAD

La Sociedad fue creada en 1937, con el propósito de fiscalizar el esfuerzo fiscal particular en la tarea de construir locales para la enseñanza y está administrada por representantes de los sectores que constituyen su Directorio. Su capital, dividido en acciones de \$1 cada una, está formado por aportes estatales y privados y se integra mediante suscripción de acciones. Estas acciones producen un interés que, en el último ejercicio, alcanzó el 0,55%, exento de todo impuesto o gravamen.

Los particulares que suscriben acciones pueden socorrer y obtener la construcción de determinadas

Ugarte; la Escuela Mixta de Penco, con aportes de los vecinos, sindicatos, e instituciones, etcétera.

Las Escuelas que la Empresa construye se entregan en arrendamiento al Fisco. Puede además, la Sociedad, construir directamente para éste como Contratista General, con fondos que especialmente se pongan a su disposición con tal objeto.

LABOR REALIZADA

Desde su fundación, la Sociedad Constructora de Establecimientos Educativos ha cumplido una labor ininterrumpida en constante crecimiento. Hasta la fecha, ha emprendido obras que cubren una superficie edificada de 1.362.000 m². Ellas comprenden 670 nuevos locales escolares entregados al servicio y 90 escuelas en actual construcción de las que más de la mitad estarán concluidas

Comerciales, Escuelas Industriales, Liceos y Escuelas Normales. Cabría agregar algunas escuelas especiales, como la de Artes Gráficas, de Ciegos, etc.

Se ha dado preferencia a la Educación Primaria, por ser la más vasta y la que provoca más urgentes necesidades, pero sin descuidar las otras actividades docentes. Así, en los nuevos Liceos levantados por la Sociedad están matriculados más del 23% de los alumnos de Enseñanza Secundaria del país.

Sobresalen por su importancia, el Liceo Medio de Niñas de Arica, el Liceo de Niñas de La Serena, el Liceo de San Antonio, y en Santiago, el Liceo N.º 1 de Niñas, el Internado Nacional Femenino, el Liceo de Las Condes, el Liceo Gabriela Mistral y el Liceo Experimental Dario Salas,

dición se ha basado en la experiencia de los principales países europeos y de la propia Sociedad, que indican que el local provisional tiene duración limitada y no presenta ventajas de orden económico proporcionales a su menor duración.

b) **SENCILLEZ DE TERMINACIONES** — Se ha rehusado, por principio, todo elemento suntuario y ornamentación no justificada.

c) **ESTANDBADIZACION** — Se han proyectado diversos planos tipo, adaptables a las condiciones de lugar, calidad del terreno, capacidad de la Escuela, etc.

d) **OTROS ASPECTOS** — El estudio del empleo de materiales prefabricados, la investigación de nuevos materiales y la limitación de gastos generales, han constituido otros factores de importancia, tomados en



Rendimos homenaje y deseamos éxito en su periodo gubernativo al Presidente don

EDUARDO FREI

Vidriería "EL DIAMANTE AZUL"

10 DE JULIO 719-742-FONO 36135.

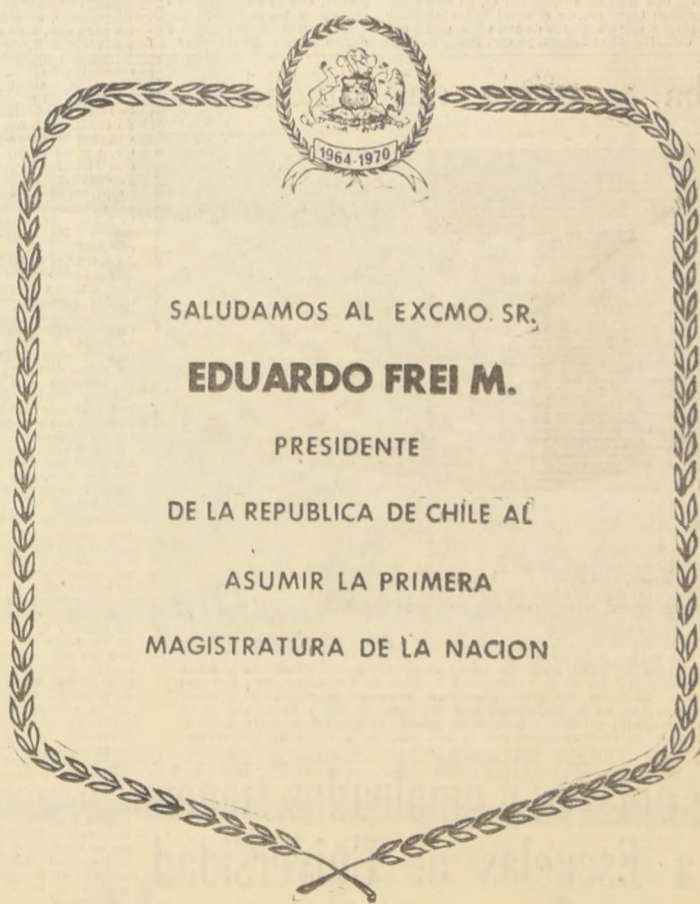

SALUDAMOS AL EXCMO. SR. EDUARDO FREI M.

PRESIDENTE

DE LA REPUBLICA DE CHILE A

ASUMIR LA PRIMERA

MAGISTRATURA DE LA NACION

MANUFACTURAS CHILENAS DE CAUCHO S.A.

UNIVERSIDAD TÉCNICA "FEDERICO SANTA MARIA"

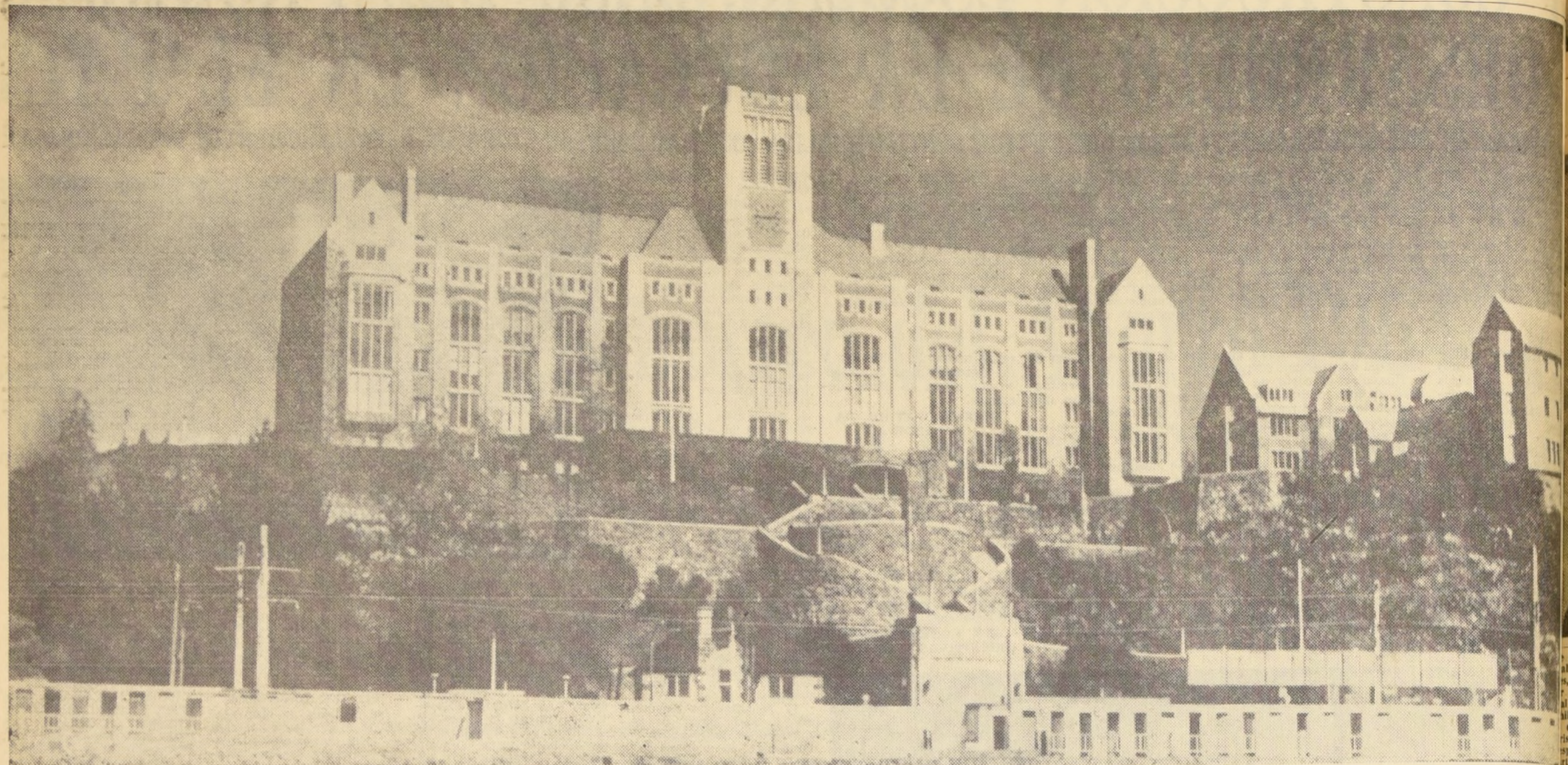

Enfrentando el mar, con una efigie de su fundador, don Federico Santa María, se halla ubicada en Valparaíso la Universidad Técnica que lleva su nombre, y que debe su existencia a su clara visión de la realidad de nuestra patria y de sus necesidades futuras. Con visión profética y de hombre condecorador de las realidades, don Federico Santa María puso un galardón imperecedero a su vida, legando a su patria un preciado don, que en el futuro le iba a servir a sus conciudadanos y a Chile, en el proceso industrial que veía venir, y que necesitaba contar, precisamente, con los hombres adecuados para poner en marcha ese desarrollo que asegurara el futuro del país. La Universidad Técnica Federico Santa María tiene una superficie edificada de 42.400 metros cuadrados, en terrenos cuyas áreas alcanzan a 76.200 metros cuadrados. De esta superficie, los talleres ocupan 10.320 metros cuadrados; los laboratorios, 7.370 metros cuadrados; el gimnasio, 600 me-

tros cuadrados; el Aula Magna, 2.000 metros; las oficinas de la Dirección y Biblioteca, 7.370 metros cuadrados; el Internado, 5.730; el Pensionado, 3.000 metros; comedores y cocina, 3.460 metros; el Pensionado Av. España, 840 metros; casa del Rector, 830 metros; y el resto, de 330 metros cuadrados, corresponde a las dependencias de porterías, garajes, suntuosidad de fuerza eléctrica, etc. En este grupo de edificios y dependencias bulle, como en una colmena, una permanente ac-

tividad, donde se preparan jóvenes estudiantes, obreros y de obreros, para ocupar sus puestos como técnicos en el desarrollo industrial del país, bajo la excelente dirección de su actual Rector, don Carlos Ceruti Gardacábal. El grabado muestra una vista del frontis del edificio principal de la Universidad Técnica Federico Santa María, en Valparaíso, pareciera estar, como un centinela, velando por el futuro de Chile.

En el futuro le iba a servir a sus conciudadanos y a Chile, en el proceso industrial que veía venir, y que necesitaba contar, precisamente, con los hombres adecuados para poner en marcha ese desarrollo que asegurara el futuro del país. La Universidad Técnica Federico Santa María tiene una superficie edificada de 42.400 metros cuadrados, en terrenos cuyas áreas alcanzan a 76.200 metros cuadrados. De esta superficie, los talleres ocupan 10.320 metros cuadrados; los laboratorios, 7.370 metros cuadrados; el gimnasio, 600 me-

La educación técnica es una herramienta en el progreso industrial de un país

La Universidad Técnica Federico Santa María, es principal colaboradora del Estado en la formación de personal técnico y profesional que contribuyen a su progreso industrial.— Su organización concebida por su fundador, es una de las más perfectas en este campo de a educación

Para un país en desarrollo, como es el nuestro, la educación técnica es la herramienta principal con que puede contar para alcanzar las metas de progreso industrial en que ha estado empeñado el actual Gobierno, y para los planes que tiene preparados y estudiados el futuro Gobierno de don Eduardo Frei Montalva.

Por eso, el funcionamiento de Universidades Técnicas, como la Federico Santa María, de Valparaíso, es, en este campo, de especial importancia, y a través de sus años, desde que el filántropo don Federico Santa María, con visionaria proyección, concibió su creación, ha estado entregando al país técnicos e ingenieros que laboran en la realización de estos planes, que se exhiben con orgullo ante las demás naciones.

La Facultad de Matemáticas y Física tiene bajo su dirección los estudios básicos de matemáticas y física de todas las facultades restantes, lo que permite una excelente coordinación en los programas. Además, depende de ella el primer año de todas las carreras universitarias que tienen planes de estudios comunes.

Otra de las características de la Universidad Técnica Federico Santa María es que la preparación práctica de trabajo en talleres tiene enorme importancia en los dos primeros años de las escuelas de técnicos e ingenieros. El estudio es intenso y riguroso, exigiendo a los alumnos gran concentración y dedicación desde los primeros días de clases, no permitiéndose repetir, salvo calificadas excepciones, el primer año universitario; de modo que los que no obtienen la promoción, deben abandonar sus aulas. En el resto de los años universitarios sólo se puede repetir una vez un curso, y como máximo dos veces en toda la carrera.

Tumba y efigie del fundador

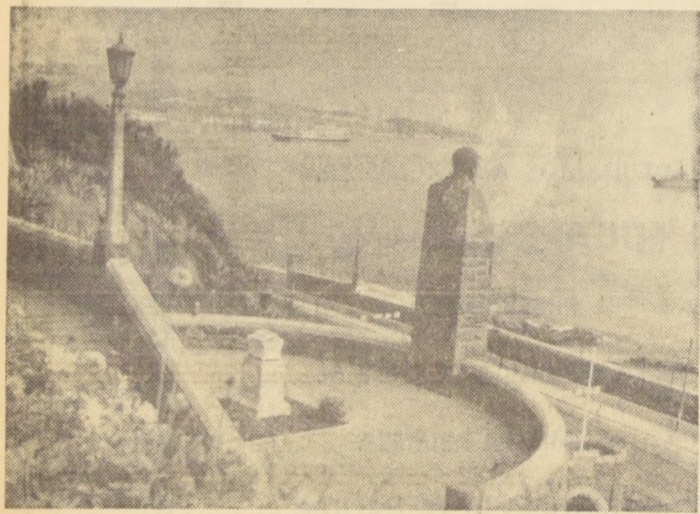

Mirando hacia la bahía de Valparaíso, que tanto amó en vida, se encuentra ubicada la efigie del fundador y creador de la Universidad Técnica de Valparaíso, don Federico Santa María Carrera. Atrás de esta efigie descansan los restos del filántropo y visionario hombre porteno, que no ha dejado de vivir y vibrar a través de lo que es su obra, y que tantos beneficios ha dado a su querida patria. El grabado muestra la tranquilidad de este paraje, en contraposición con la actividad de la bahía de Valparaíso.

ORGANIZACION ACTUAL.— La Universidad Técnica Federico Santa María está constituida fundamentalmente por Facultades de Ingeniería en diversas especialidades. Aparte de las Escuelas Universitarias correspondientes, ha creado y mantiene en pleno funcionamiento una Escuela de Artes y Oficios, donde se imparte enseñanza práctica industrial a alumnos provenientes de escuelas primarias o de los primeros años de liceos. Su principal función es la de formar artesanos u operarios bien entrenados en varias especialidades.

Cumpliendo este cometido, hay cursos en mecánica, electricidad, metalurgia y construcción, como ramos que titulan maestros industriales, después de cuatro años de estudio. Los alumnos ingresan a una edad que fluctúa entre los 12 y los 16 años, y la preparación que se les exige es la que imparten los sextos años de las escuelas primarias y los liceos secundarios hasta el 3er. año de humanidades. La importancia de esta enseñanza y el interés que ha despertado en la juventud, hace que cada año se presenten entre 1.200 a 1.400 postulantes, para ingresar a esos cursos.

Los alumnos que demuestran condiciones especiales, tienen oportunidad de rendir el bachillerato industrial, pasando en esta forma a ingresar a la Universidad para continuar sus estudios en las Escuelas de Ingeniería y de Técnicos de la Universidad.

En esta Escuela de Artes y Oficios, no sólo la juventud tiene la oportunidad de perfeccionar su preparación, sino que también los obreros, para los cuales, existe una Escuela Nocturna.

La Universidad está constituida por cinco Facultades: Construcción, Electrotécnica, Mecánica, Química y Matemáticas y Física. De la Facultad de Construcción dependen las Escuelas de Ingeniería de Construcción, de Ingeniería Civil y de Técnicos Decoradores. De la Facultad de Electrotécnica dependen las Escuelas de Ingeniería Eléctrica, la Escuela de Ingenieros Electrónicos y la Escuela de Técnicos Electricistas. De la Facultad de Química dependen la Escuela de Ingeniería Química y la Escuela de Técnicos Químicos. De la Facultad de Matemáticas dependen las Escuelas de Ingeniería Mecánica, la de Ingeniería en Maderas y Plásticos, la Escuela de Técnicos Mecánicos y la Escuela de Técnicos en Maderas y Plásticos.

Laboratorios motores Diesel

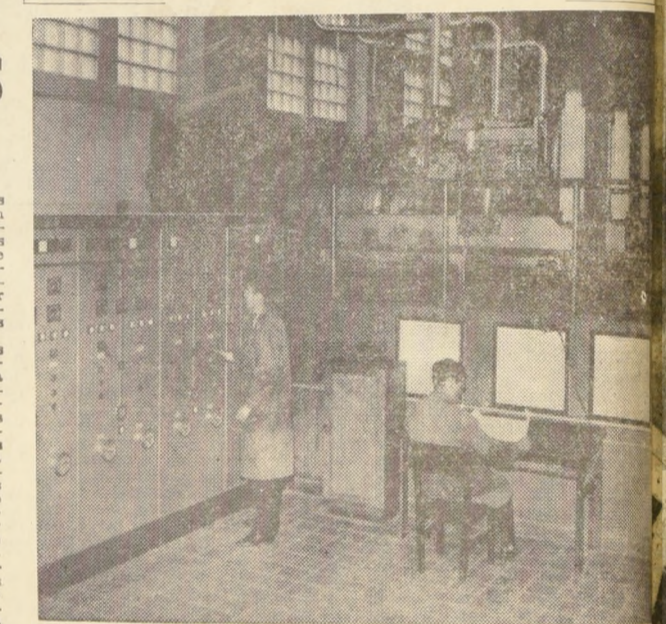

Dentro de la enseñanza técnica moderna, la mecánica ha llegado a tener una especial importancia, debido al progreso que en este campo se ha alcanzado. Por eso, la Universidad Técnica Federico Santa María, de Valparaíso, se ha preocupado de dotar a los cursos relativos a esta enseñanza de todos los adelantos modernos, para la mejor preparación de sus alumnos, los cuales cuentan con talleres y laboratorios necesarios para sus estudios e investigaciones. En el grabado se ve un aspecto del Laboratorio de Motores Diesel, donde los alumnos aprenden los secretos de estas máquinas.

Escuela de Graduados de la Universidad Santa María perfecciona profesional

Con la realización de sus cursos propende a la investigación a nivel superior en el avance de las ciencias básicas y tecnológicas de los países más desarrollados.— Forma profesores universitarios para todas las universidades a alto nivel científico

Bajo la actual dirección del Rector don Carlos Ceruti Gardacábal, la Universidad Técnica "Federico Santa María" estableció la Escuela de Graduados, con el objetivo de dar la oportunidad a los profesionales de sus conocimientos y abrir un campo para las investigaciones científicas. Establecida el 1o de agosto de 1960, esta Escuela está cumpliendo los siguientes objetivos: 1) Poner a disposición del profesional estudioso la posibilidad de perfeccionarse en Chile, en un nivel comparable a países desarrollados, donde el avance de las ciencias básicas y la tecnología es más acelerado; 2) Formar profesores universitarios de alto nivel científico e intelectual que requieren la preparación de cada vez mayor número de profesionales ingenieros en las distintas universidades; 3) Estimular el ambiente de estudio general en toda universidad, y 4) Desarrollar la investigación científica y tecnológica en forma seria y sobre las bases responsables, con la colaboración de personalidades extranjeras de gran jerarquía.

PROVECHO PARA LA INDUSTRIA.— Pero el funcionamiento de esta Escuela no sólo ha venido a beneficiar a los profesionales, ni únicamente a propender un avance en la enseñanza técnica universitaria, sino que es de gran provecho para la industria, que dispone de un medio menos complicado y más económico para enviar a perfeccionar a su personal superior, con responsabilidades en la producción, lo que permitirá cooperar en niveles más competitivos.

Con la realización de este programa, lleva a un acercamiento de la Universidad a la industria, ya que ésta así aprovecha finalmente los resultados que se van obteniendo en los laboratorios, en esta etapa de investigación, y permite a los industriales y productores disponer de expertos y equipos de profesionales con conocimientos actualizados, para los fines que ellas o ellos persiguen.

AYUDA Y RECONOCIMIENTO DE ESTADOS UNIDOS.— El establecimiento de esta Escuela de Graduados fue posible gracias a la ayuda de la Misión Económica de Estados Unidos en Chile, la que permitió que se obtuviera la valiosa cooperación de la Universidad de Pittsburgh, Pa., de los Estados Unidos, la que ha facilitado a catráticos de su cuerpo docente para la organización de los cursos y dictar clases especializadas.

El Convento a que se llegó con la Universidad de Pittsburgh establece, además, que los títulos de Doctor otorgados por la Universidad Técnica "Federico Santa María" son equivalentes a los de la Universidad de Pittsburgh y por lo tanto, reconocidos por los Estados Unidos.

Hijos de obreros y empleados tienen acceso a Escuelas de Universidad Técnica "Federico Santa María"

La Universidad Técnica "Federico Santa María", de Valparaíso, es un centro educacional donde la gran mayoría de sus alumnos son hijos de obreros y empleados. O sea, gente que antes no tenían centros de estudios donde aprender una profesión que les permitiera hacer frente a la vida en condiciones ventajosas y de seguro progreso.

Esto queda demostrado con el Informe entregado por el Departamento de Bienestar Estudiantil, en septiembre del año 1963, donde se demuestra que de un total de 301 alumnos de la Escuela de Artes y Oficios, 54,8% son hijos de obreros y el 41,9% hijos de empleados, y en las Escuelas Universitarias, de 358 alumnos, el 23,4% hijos de obreros y el 49,5% hijos de empleados.

Dicho Informe está desplegado en la siguiente forma:

ESCUELA DE ARTES Y OFICIOS			
Total de alumnos: 301			
	N.º de alumnos	Porcentaje	
OBRREROS (1)	165	54,8	
EMPLEADOS (2)	128	41,9	
PROFESIONALES (3)	10	3,3	
INDUSTRIALES (4)	0	0	
ESCUELAS UNIVERSITARIAS			
Total de alumnos: 358			
	N.º de alumnos	Porcentaje	
OBRREROS (1)	84	23,4	
EMPLEADOS (2)	177	49,5	
PROFESIONALES (3)	85	23,8	
INDUSTRIALES (4)	12	3,3	

(1) Corresponde a los hijos de obreros, pensionados del Servicio de Seguro Social, personal de tropa de las Fuerzas Armadas, jubilados de tropa de las Fuerzas Armadas; viudas con montepíos correspondientes a estas categorías, comerciantes ambulantes.

(2) Empleados públicos y particulares, comerciantes detallistas y pequeños agricultores.

(3) Corresponde a los hijos de profesionales, altos funcionarios de empresas, agricultores y comerciantes mayoristas.

(4) Corresponde a los hijos de industriales y grandes agricultores.

ELISA FERRER FOUGA, Asistente Social.—

Nuestro Desarrollo Exige Reformas Previsionales y Asistenciales

Pequeño hincha de Frei a Santiago



La seguridad social es un poderoso medio de redistribución del ingreso nacional. — Igualdad en las exigencias para acogerse al goce de jubilación. — Asignación Familiar efectiva para el campesinado. —

El subdesarrollo, la carencia de recursos y su mala distribución, unidos al rápido crecimiento demográfico, exigen una amplia reforma de los sistemas asistenciales y previsionales.

Los organismos de Seguridad Social con que Chile cuenta son los más antiguos de América, y sus gastos figuran entre los más altos del mundo en relación con el ingreso nacional y la renta per capita, pero la seguridad social no cumple con sus finalidades. Su organización y sus métodos administrativos son sumamente anticuados e ineficientes.

LA PREVISION

Uno de los hechos más negativos del sistema previsional se refiere a las distintas exigencias que se formulan para acogerse al goce de jubilación. Al obrero, por ejemplo, se le exigen 65 años de edad, mientras que otros sectores gozan de un régimen verdaderamente privilegiado.

En lo que respecta a la asignación familiar, puede decirse que establece diferencias inaceptables en su monto, según sea el gremio o sector afiliado. Además, es trasladado especialmente en el sector campesino.

POLITICA DE PREVISION

El Gobierno de Frei unificará el sistema previsional chileno para que se atiendan básicamente, justa y orgánicamente los riesgos que afectan al mayor número de habitantes del país.

La jubilación será un derecho a que tendrán acceso todas las personas, en base a los siguientes criterios fundamentales:

- Deberá considerarse tanto la edad del beneficiario como los años de servicios cumplidos;
- Se establecerá un régimen especial para la mujer que trabaja, debidamente financiado;
- Se considerarán las situaciones especiales de los grupos de trabajadores en relación con el riesgo en la faena, ambientes tóxicos, labores nocturnas, etc., y demás prevenciones que señala la ciencia en defensa de la vida del individuo.

Se contemplarán las siguientes soluciones:

- Eliminar desigualdades legislativas de los numerosos grupos diferenciados por la Seguridad Social.
- Simplificar su estructura orgánica.
- Interesar e incorporar en la gestión a los miembros de los grupos sociales.
- Los métodos administrativos deberán racionalizarse conforme a los principios de la técnica de la administración y de la Seguridad Social.
- Las tasas de imposiciones serán progresivas. Así recaerán en mayor proporción sobre las rentas más altas.

Se encuentra en Santiago el pequeño hincha de la ciudad de Tomé, Ramón Monar, de 11 años de edad, con el fin de asistir a la transmisión del Mando Presidencial. Es hincha del nuevo Presidente de Chile, don Eduardo Frei Montalva. El triunfo del candidato y líder de la Democracia cristiana le llenó de alegría. A los dos días después del evento cívico le escribió una carta al candidato triunfante. Además de felicitarle, le manifestó sus deseos de viajar a la capital para la transmisión del Mando.

El señor Frei, visiblemente emocionado, dio respuesta a su carta, invitándolo. Ramón será el más pequeño de los invitados especiales a la ascensión al Poder del señor Frei. EN EL GRABADO, el pequeño rebosante de alegría, en los momentos en que viajaba a Santiago —en tren— acompañado de su padre y una hermana.



el crecimiento de las poblaciones modernas

ha hecho necesario el uso de materiales livianos, sólidos y de larga duración.

Estas condiciones que significan ECONOMIA son característica fundamental de las planchas para techo PIZARREÑO.

no necesitan pintura son inoxidables son incombustibles no "transpiran" aptas para cualquier clima.

Las planchas para techo PIZARREÑO son factor importante en el proceso económico de la construcción moderna.

29 AÑOS

PRODUCTOS

Pizarreño

Oficinas: Amunátegui 178 - 7.º piso - Tel. 63252
Cas. 567 - Stgo. - Plantas: MAIPU y CONCEPCION

Distribuidores: Agencias Graham - Delano - Gildemeister S. A. C. Saavedra Benard - Sali Hochschild - Cooperativa Sodimac - S. A. Imexanto

Reifschneider

REPRESENTANTE EN CHILE DE

AGFA-GEVART AG	SINAR FACHKAMERA BAU	MINOX GMBH.	Lieseegang
eumig	M MECHANISCHE WEBEREI GMBH	OLYMPUS TOKYO	SIEMENS
ELEKTRIZITÄT UND METALLWAREN INDUSTRIE	UHER WERKE MÜNCHEN	OPTICAL CO. LTD.	SIEMENS
Balda KAMERAWERK RUDOLF GRÜTER KG.	ARGENTA MÜNCHEN	VICTOR HASSELBLAD AB	K KINDERMANN & COLTD
Kodak	G. RODENSTOCK MÜNCHEN	POLAROID CORPORATION	Radium
Nizo NIEZOLDI & KRAMER GMBH.	CONCAVA AG.	WILL OPTIK 40 Jahre WILHELM WILL KG.	BRAUN AG.
Schiansky	HERMANN WOLF GMBH.	Dube Electric SA Baden Schweiz	

LA FOTOGRAFIA AL SERVICIO DE LAS CIENCIAS, MEDICINA, EDUCACION, ARQUITECTURA Y PLANEAMIENTO

Saluda al Excmo. Sr. Presidente
EDUARDO FREI M.
con motivo de asumir el Mando de la República

FOTO - CINE - COLOR

Reifschneider

AGUSTINAS 1151 CAS. 42156 TEL. 82973

MÁQUINAS SINGER PARA COSER

CASA AHUMADA
DISTRIBUIDORES AUTORIZADOS DE
SINGER SEWING MACHINE CO.
REPUESTOS Y ACCESORIOS
CREDITOS



Independencia 497 - Estado 250
Fono 22799
RANCAGUA



HOMENAJE AL EXCMO.
SR. PRESIDENTE
DE LA REPUBLICA DE CHILE
DON EDUARDO FREI MONTALVA
1964-1970

MARIO URBINA GONZALEZ
y su cadena de establecimientos

POSADA SAN ESTEBAN
Y
SERVICIO SHELL
Fono 23 - Longitudinal Sur Klm. 1
REQUINO A

NUEVO CASINO MUNICIPAL
Y
HOSTERIA PALACIO
Orgullo de la región
TELEFONO
MACHA

MORENO e HIJOS



BRASIL 1099
TELEFONO 21889 - RANCAGUA

Mueblería "Arce"
Mueblería de Centro
con precios de Barrio

MUEBLES TODOS LOS ESTILOS
ESPECIALIDAD EN LIVINGS

ESTADO 110 - FONO 21849

REGALOS - VESTIDOS

Stop

INDEPENDENCIA N° 487
Rancagua

CAFE LUJA
Plaza de los Héroes 409 - Fono 2200
RANCAGUA

PANADERIA Y
PASTELERIA
"ALGARROBO"
ALBERTO
RIEDE
E HIJO
"LAS PALMERAS"
DE ALGARROBO

FARMACIA DE GEYTER Hnos.



PLAZUELA "LA MERCED"
TEL. 21463 - CASILLA 55
RANCAGUA

Restaurant
"SAN MARTIN"
(Frente al Teatro)

EN DONDE SIEMPRE ENCONTRARA UNA MESA DE SU AGRADO.

Teléfono Público

San Martín 492
RANCAGUA

"EL RAPIDO"



INDUSTRIAS DE PLACAS Y BATERIAS de EDGARDO VALENZUELA G.
Estado 246 - Fono 22300
RANCAGUA

BATERIAS DE 15 - 17 - 19 Y 21 PLACAS. DE 6 Y 12 VOLTS. PARA AUTOS - CAMIONES - TRACTORES.
:-: GARANTIA EFECTIVA POR 15 MESES :-:

RANCAGUA COLLEGE
FUNDADO POR MARIA L. CORTES de GRANIFFO

Jardin Infantil - Preparatorias

Mujica 365 al 385 - Fono 22500

RANCAGUA

"LANAS EDILIO"
Y
CALZADOS BATA

GLADYS C. DE MATHEU
PRINCIPAL S/N. EDIFICIO ALGARROBO
ARTICULOS PLAYA - PERFUMERIA - JUGUETES.
ALGARROBO

FUENTE DE SODA
"LA SELECTA"

SOCIEDAD VASQUEZ, MORIS LIMITADA
ATENCION ESMERADA

INDEPENDENCIA 464

MUEBLERIA WAKAY
M. del C. Navarro de Wakay

MUEBLES NUEVOS Y USADOS
FACILIDADES DE PAGO
MENAJE de CASA en GENERAL
PRECIOS CONVENIENTES

COMPLETO SURTIDO EN CATRES Y SOMIERES, COLCHONES Y ARTICULOS SANITARIOS.

Máquinas de Coser de Varias Marcas
Independencia 538 - Fono 22793 - Rancagua

ROTISERIA Y CONFITERIA



JOSE ACOSTA LEIVA
INDEPENDENCIA 456 - TEL. 22006 - R.G.U.A.

RELOJES - JOYAS
CARILLON
REGALOS - TROFEOS

Juan Godoy Lagos

San Martín 451 :-: Teléfono 22707
RANCAGUA

SU RELOJERIA
La más moderna de la provincia y los precios más bajos

Agencia oficial de PORCELANAS BAVARIA

HOTEL
"CECCONI"

COMIDA INTERNACIONAL - ATENDIDO POR SU DUENO - ABIERTO TODO EL AÑO - AMBIENTE FAMILIAR.

PRINCIPAL N.º 1870
ALGARROBO

BOTILLERIA
"LO VASQUEZ"
EDIFICIO ALGARROBO

LICORES - VINOS - BEBIDAS - EXTENSO SURTIDO
REPARTO A DOMICILIO
ABIERTO TODO EL DIA
CERRADO SABADOS, DOMINGOS Y FESTIVOS.

Precios Especiales por Cantidad
ALGARROBO

HOTEL
INTERNACIONAL

PRINCIPAL 1038
ALGARROBO

MARISCOS FRESCOS TODOS LOS DIAS - SERVICIO A LA CARTA - ESPLENDIDAS PIEZAS - ABIERTO TODO EL AÑO.

ATENDIDO POR SUS PROPIOS DUEÑOS

FARMACIA
"ALGARROBO"

Augusto Hochstetter R.
FARMACEUTICO
ATENDIDA TODO EL AÑO
POR SU PROPIETARIO.

PRINCIPAL 1990
ALGARROBO

Establecimientos
REINA VICTORIA y RIO DEVA

LOS MAS COMPLETOS EN SU RAMO

Independencia 667
Teléfono 21467

Brasil 1114
Fono 21346
RANCAGUA

Relojes
Joyas - Regalos
"OLIVARES"

INDEPENDENCIA 538
- FONO 22500
RANCAGUA



LA MUJER CHILENA

QUIERE SEGURIDAD

Y CONFIANZA ...



ALGODON
NYLON
SEDAS

MANUFACTURAS
Sumar
SA

CON SUS PLANTAS TEXTILES

Y ESTAS SON LAS CARACTERISTICAS QUE LE OFRECE

ONZAS
blecimie
STEB
HE
Klm.
O A
NICIP
LAC
la rep
ONO
HA
JA
Fono 22
U
Y
IA
O"
RTO
DE
JO
ERA
OBO
EGE
WIFO
orias
22500
U A
IA
Z"
ROBO
— BE
SURTID
MICIL
DIA, T
DOM
Caja
B C
alo
S"
CIA 5
C 215
U

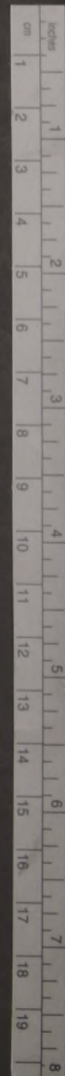

CON PASO SEGURO

HACIA UN PORVENIR MEJOR



"A nadie se le regalará nada.

El pueblo no quiere limosnas y ha probado su empuje

Cada uno hará su esfuerzo de acuerdo a sus medios"

del discurso programa pronunciado por el Senador Dn. Eduardo Frei M. en el teatro Caupolicán,

AHORRE
EN ASOCIACIONES DE AHORRO
Y PRESTAMO

Eduardo Frei, Presidente de todos los chilenos

EL MANDATARIO QUE HOY INICIA SU PERIODO PRESIDENCIAL DECLARO QUE PARA EL NO HABIA "VENCEDORES NI VENCIDOS".- AGREGO POSTERIORMENTE: "YO NO VOY AL GOBIERNO PARA HACER PERSECUCIONES POLITICAS"

El primer abrazo al día siguiente de la victoria



Las mujeres aportaron su fe y entusiasmo para dar la victoria a Frei

Las mujeres de Chile, con su profunda intuición de madres, de hermanas o esposas, contribuyeron a que la victoria del Presidente de la República, Eduardo Frei, fuera aún más resonante al conquistar para el pueblo el solio presidencial con la más alta mayoría de estos últimos tiempos. Superó la mayoría absoluta en 149.303 sufragios.

La participación de la mujer en su Gobierno la definió Eduardo Frei durante la conferencia de prensa que el sábado 5 de septiembre concedió a los periodistas extranjeros que vinieron a Chile a presenciar el desarrollo electoral y a los periodistas nacionales.

Respondiendo a la pregunta de una reportera de cuál sería esta participación, el entonces Mandatario Electo expresó:

"Yo quisiera agradecerle la pregunta a María Eugenia Oyarzún, porque ella es una mujer que representa muy bien a las mujeres en el periodismo chileno, y le puedo decir que sin duda la mujer chilena, y también esto va principalmente para los periodistas que no son chilenos, ha sido una participación decisiva. Tal vez no en el sentido que muchos piensan por aquello de que yo he tenido una muy buena votación en las mesas de sufragios del sector femenino, por que también gané en las mesas sumadas del país del sector masculino. El aporte de ellas ha sido mucho más valioso; el aporte de la mujer ha sido el aporte de dignidad, de limpieza moral y de desinterés. La participación de la mujer será en dos planos: uno, en el sentido político, en el que para mí no hay diferencia de capacidades, y que cuando sea necesario escoger para un cargo una mujer, evidentemente si ella tiene capacidad equivalente a la del hombre, será escogida. Segundo: una política de desarrollo de la comunidad familiar, de defensa de la familia, en el sentido de su verdadera promoción y en especial de la familia obrera, de la familia campesina.

"La mujer pobre de Chile ha llevado la carga de este país y yo sería el hombre más feliz si al término de mi Mandato hubiera podido aliviarle a ella esta carga. Hay mil maneras de hacerlo, a través de una política de vivienda que es lo que más me han pedido las mujeres de Chile; segundo, a través de una política de educación. Diría al revés lo primero que me han pedido todas las mujeres de Chile es educación para sus hijos; segundo, viviendas; la tercera, trabajo para sus maridos y para sus hijos. Vamos a darle gran desarrollo a todos los centros de madres y a todos los grupos en que ellas están constituidas de tipo cooperativo, donde pueden desarrollar su personalidad y buscarse sus medios de vida. Vamos a hacer un enorme esfuerzo educacional, que llegas al hogar chileno, para aliviar la tarea a la mujer chilena.

Estamos estudiando, por ejemplo, y muy avanzadamente, la posibilidad de que cada mujer en su hogar, la mujer pobre de Chile, tenga una máquina de coser. Parecerá una cosa pequeña. La idea de que podamos reemplazar la vieja cocina de leña, carbón o parafina por una cocina a gas. Estoy descendiendo a detalles, pero la mujer que cocina, que lava y que trabaja, necesita estos detalles. Vamos a aliviarle la vida con las Guarderías Infantiles, para que no queden sus hijos botados cuando va a trabajar o cuando tiene que salir. Vamos a hacer un enorme esfuerzo educacional a través de enseñarle costura, de enseñarle algunas artesanías, de enseñarle el mejor manejo de su hogar. Vamos a abrirle, de una manera mucho más eficaz, las puertas de todas las escalas educacionales. En esta forma quiero yo traducir algunas medidas específicas para la mujer chilena. Y vuelvo a repetir que me refiero a medidas específicas, porque en el plano de la responsabilidad, felizmente, en el país ha alcanzado un plano de absoluta igualdad en todas las escalas, tanto profesionales como políticas o administrativas. Muchas gracias."

LA FAMILIA Y EL PROGRAMA DE FREI
EL NIÑO— La familia es la base de la organización social y por lo tanto merecerá en el Gobierno del Presidente Frei especial y presente atención.
 Los padres, que dan vida a los hijos, tienen el derecho y

Intensamente emocionado por la histórica victoria con que el pueblo lo había exaltado a la Primera Magistratura de la nación, el entonces candidato triunfante y hoy Jefe del Estado, Eduardo Frei, dijo a la multitud que en la noche del 4 de septiembre desbordaba la amplia calzada de la Alameda Bernardo O'Higgins:
 "El pueblo ha dicho su palabra.
 "Recibo con humildad y fortaleza su mandato.
 "Hoy ha terminado la faena electoral y de nuevo el país debe seguir su marcha.
 "Como lo afirmé reiteradamente en la campaña, será el Presidente de todos los chilenos, sin excepción, y mi único objetivo será servir el bien común de toda la nación."
 Antes de expresar que para él no habían "vencedores ni vencidos" y que su saludo era "para todos los chilenos sin excepción", manifestó:
 "En esta hora solemne reitero que tengo ante el país un solo compromiso.
 "Realizar el programa que he propuesto al pueblo y llevar adelante, dentro de la libertad, los fundamentales cambios que este país exige para conquistar el desarrollo económico, la educación y la técnica, la justicia y la solidaridad sociales, para construir las escuelas, para levantar las viviendas y darle trabajo estable a todos los chilenos.
 "Para realizar esta tarea dura y difícil he pedido y vuelvo a pedir, con insistencia, la cooperación de todo el pueblo de Chile. Porque sólo con su respaldo organizado se podrá triunfar en esta gran empresa.
 "Yo espero esa cooperación después de este veredicto de proporciones históricas, y la espero de todos los chilenos, no sólo de los que por mí votaron. Porque ésta es una tarea de libertad, de progreso y de justicia en la que Chile entero está comprometido. Es realmente, como lo dijimos, la gran tarea nacional y popular."
"NO HABRA PERSECUCIONES"— Ampliando su declaración de que sería como lo es desde hoy— el Presidente de todos los chilenos, en una reunión con los reporteros que atienden las informaciones del Palacio de la Moneda, el señor Frei les expresó a los periodistas: "Yo no voy al

El entusiasmo santiaguino desbordó las calles la noche del 4 de septiembre



Las mujeres chilenas, de todas las condiciones sociales, dieron en ejemplar armonía una de las más grandes batallas electorales que recuerda la historia política de Chile. Colocándose a la altura de doña Javiera Carrera, de doña Paula Jaraquemada o de Candelaria Pérez, se unieron bajo las banderas

de las batallas electorales para dar la batalla por la victoria presidencial de Eduardo Frei Montalva. Ellas fueron el elemento fundamental del triunfo. EN EL GRABADO CENTRAL, a primera hora del sábado 5 de septiembre, el Presidente Electo recibe el saludo de una sencilla mujer que tuvo la satisfacción

de ser la primera en llegar hasta su hogar, ese día, para congratularlo. En los grabados inferiores se ven dos aspectos del entusiasmo con que los santiaguinos recibieron en la noche del 4 de septiembre el anuncio de la victoria presidencial de Eduardo Frei. En uno de los grabados, un aspecto

de la muchedumbre que se congregó en la Alameda Bernardo O'Higgins para oír su palabra y en el otro los manifestantes desfilan cantando el Himno Patrio y portando banderas chilenas y letreros con el nombre del Mandatario Electo.

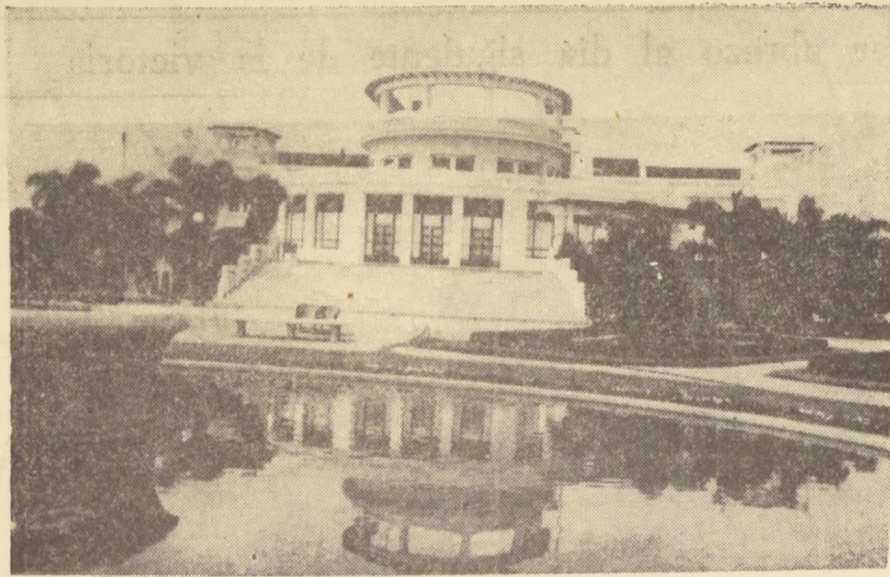

CASINO MUNICIPAL

es la palanca que
ha impulsado el progreso de
la comuna de

VINA DEL MAR

LA REFORMA AGRARIA DE FREI:

Cien mil nuevos propietarios agrícolas en un plazo no superior a cinco años

ESTA INICIATIVA ES INDISPENSABLE PARA LA MATERIALIZACION DE SU POLITICA AGRICOLA

La agricultura nacional, de la que viven más de dos y medio millones de chilenos, es una de las actividades que menos se desarrolla en el país. La lentitud y la forma muy desigual en que se reparten sus beneficios, es la causa principal de la miseria y del atraso en que vive el campesinado.

Los obreros agrícolas ganan en promedio la tercera parte de lo que ganan los trabajadores industriales y la quinta parte de lo que ganan los ocupados en las actividades minadas en las mitades de las tierras. Más de la mitad de las viviendas rurales son absolutamente inadecuadas y la mayoría de ellas carecen de agua potable, servicios sanitarios, luz eléctrica y otros elementos indispensables para una vida decente. Cinco de cada diez campesinos mayores de 15 años son analfabetos y gran parte de los niños de las zonas rurales o no tienen escuela o sus familias no tienen medios para poderlos mantener en la escuela. La población campesina vive en gran parte sin esperanzas y su única posibilidad actual de mejoramiento es irse a la ciudad donde se acumula en callampas que no hacen sino agravar los problemas urbanos.

Al mismo tiempo, el lento crecimiento de la producción agrícola afecta los niveles de vida de toda la población del país y no sólo de la que vive en el campo.

Chile tiene que gastar todos los años más de 100 millones de dólares en importar alimentos y otros productos agrícolas que son recursos que en consecuencia no pueden utilizarse en traer al país máquinas y herramientas para la industria y para la propia agricultura, vehículos de transporte para carga y pasajeros y bienes de consumo que todavía no producimos.

Esto significa que el atraso agrícola disminuye las posibilidades de crear más fábricas y dar más trabajo en ellas y de mejorar las condiciones de vida de la población de las ciudades.

A pesar de esta fuerte importación, los consumos de una serie de alimentos han venido disminuyendo en los últimos años. El de carne, por ejemplo, que alcanzaba a 53 kilos

por habitante al año en el período 1945-47, es hoy de poco más de 30 kilos.

Por otro lado, dentro del índice del costo de la vida, tiene gran importancia el rubro "alimentación" y como consecuencia de la escasa producción y de la mala comercialización de los alimentos, Chile es hoy el país de América Latina donde proporcionalmente más ha subido el costo de la alimentación. Esto obliga a la gente a pedir constantes reajustes de sueldos y salarios, con lo que se acelera la inflación, la que va sobre todo en perjuicio de los propios asalariados.

Del lento crecimiento de la agricultura chilena, cuyas principales consecuencias para el país se acaban de mencionar y las miserables condiciones de vida de las masas campesinas, son responsables, por una parte, la gran concentración de la tierra en pocas manos, que deja la mayor parte de la población rural sin posibilidades de convertirse en propietarios de la tierra que trabaja, y por otra, la falta de una política agraria definida, que es fundamental para acelerar el incremento de la producción.

Normalmente se han confundido en Chile los intereses de la agricultura con los del pequeño grupo de terratenientes que se benefician con todas las ventajas políticas y económicas del sistema agrario en que vivimos, y en razón de esta confusión se ha olvidado la situación real de miles de propietarios agrícolas de tamaño mediano y pequeño que no han recibido ayuda adecuada, y de las decenas de miles de trabajadores agrícolas sin tierra y de empresarios minifundistas que han sido los abandonados de la sociedad chilena.

En consecuencia, es hoy vital para el país adoptar una "NUEVA POLITICA PARA LA AGRICULTURA NACIONAL" QUE SERA IMPULSADA DESDE HOY POR EL GOBIERNO DE FREI dentro de la cual hay que contemplar en forma simultánea y complementaria, dos grandes acciones:

LA DE REFORMA AGRARIA, destinada a redistribuir la tierra y el ingreso agrícola en favor de la gran masa campesina, con el fin de incorporarla a la comunidad na-

cional en el plano político, económico y social; y

LA DE POLITICA AGRICOLA, destinada a ayudar económica y técnicamente a todos los productores agrícolas del país, quedan ellos comprendidos o no dentro de la acción de Reforma Agraria, y que estará destinada desde un comienzo a incrementar la producción y el ingreso de sus predios, aumentar las oportunidades de trabajo bien remunerado en los mismos y mejorar el abastecimiento de las zonas urbanas y rurales.

REFORMA AGRARIA

Dentro de la acción de Reforma Agraria, las principales medidas que contempla el Gobierno de Frei, son las siguientes:

1) Establecimiento de cien mil nuevos propietarios agrícolas en un plazo de 5 años.

Estos nuevos propietarios serán escogidos fundamentalmente en los sectores más postergados de la población campesina que reúnan un mínimo de capacidad empresarial (inquilinos, medieros, horticultores) y en su selección participarán los propios campesinos. Su establecimiento se hará en empresas familiares o cooperativas de acuerdo con los tipos de terreno y de agricultura que vayan a realizar.

2) Limitación de la posibilidad de acumular tierras en manos de una misma persona natural o jurídica.

De manera de disponer de tierras para los nuevos propietarios campesinos que serán beneficiados por la Reforma Agraria.

3) Terminación con el abuso del manejo ineficiente y del comercio del agua que hoy hacen algunos propietarios, en perjuicio de los demás agricultores y del país.

Esto es inaceptable si se considera que las aguas son un bien nacional de uso público y que por constituir un recurso limitado y vital para el desarrollo de Chile, deben ajustarse en su uso a criterios de prioridad social y económica.

El derecho a utilizar las aguas de riego estará indisolublemente asociado a las tierras que rieguen y los predios no tendrán derecho a mas agua por hectárea que la que se determine como tasa racional de riego en función del clima de la región, de las características de los suelos y de las necesidades de los diferentes cultivos.

4) Política de salarios, de participación y de organización campesina.

Siendo el objetivo básico de la Reforma Agraria la más justa distribución del ingreso y como por limitaciones de las tierras disponibles no es posible convertir a todos los campesinos en empresarios independientes, es indispensable para favorecer a aquellos trabajadores agrícolas que deban continuar como asalariados, el establecimiento de una adecuada política de salarios y de participación. Por lo que respecta a los salarios, éstos se igualarán a los salarios mínimos industriales y se pagarán en su totalidad en dinero efectivo. La casa y el cerco no se considerarán como regalías y serán obligatorias y además se establecerá un sistema de participación de los trabajadores en la utilidad de la empresa agrícola, un estatuto del trabajador rural y un sistema de previsión mínima para todos estos trabajadores.

A fin de garantizar el cumplimiento de todo lo anterior se derogará la actual ley de sindicalización campesina que se ha demostrado el principal obstáculo para realizar la sindicalización de los trabajadores agrícolas y se reemplazará por una legislación que facilite la sindicalización nacional y profesional de estos asalariados. Estos sindicatos se organizarán por regiones, estarán agrupados en federaciones nacionales y serán el instrumento fundamental para discutir los contratos colectivos de trabajo, que garanticen adecuados salarios mínimos y convenientes sistemas de participación.

5) Mejoramiento de los empresarios minifundistas.

Esta tarea se enfrentará mediante un conjunto de medidas complementarias entre las que cabe mencionar las siguientes: modificación de la

legislación de herencia a fin de evitar la continua pulverización de la pequeña propiedad, expropiación de sus tierras vecinas a las zonas de minifundio, con objeto de aumentar el tamaño de estas explotaciones, organización cooperativa de los minifundistas y proyectos de desarrollo industrial y artesanal que permitan utilizar el excedente de fuerza de trabajo que no pueda ser absorbido por los propios minifundios.

(Del resumen del Programa de Gobierno de Frei).



Un grupo de campesinos de Bio-Bio espera ser recibido por los funcionarios de la Corporación Agraria, para recibir sus títulos como colonos del Fundo Santa Fe, que

perteneciera al Servicio Nacional de Salud. La Reforma Agraria patrocinada por el Gobierno de Frei, persigue hacer propietarios en un plazo de cuatro años, a 100 mil campesinos.



INDUSTRIA GENERAL RADIO ELECTRICA

ALEJANDRO UBERTINI

AV. MATUCANA 77, FONOS 94593 - CASILLA 13336 - SANTIAGO

RINDE HOMENAJE

AL EXCMO. SEÑOR

EDUARDO FREI M.

AL ASUMIR EL

MANDO DE LA NACION



**¡ TODO LISTO
TODO DISPUESTO YA !**

**" PLENO EXITO EN
SU MISION
GUBERNATIVA QUE
INICIA HOY EL
PRIMER MANDATARIO
EXCMO SR.
EDUARDO FREI M."**

DESEA LA...



**CASA DE DEPORTES
HERNAN SOLIS**
GALERIA IMPERIO 831 SAN ANTONIO 236.
Teléfono 392767 SANTIAGO.



CABLES
DE
ACERO
PREFORMADOS

PARA LA INDUSTRIA
Y LA CONSTRUCCION

TODOS LOS TIPOS
Y DIMENSIONES

FABRICADOS EN CHILE DESDE 1895, POR

REICH Y CIA. LTDA.
AVDA. B. O'HIGGINS 3786-CASILLA 4617
CORREO 2 - FONOS 90206-97328



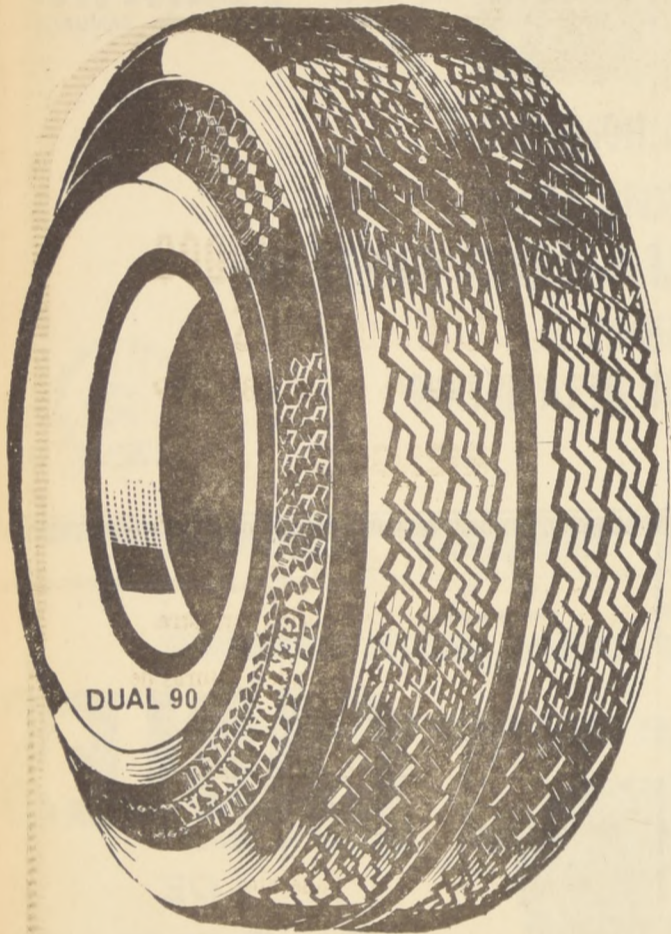
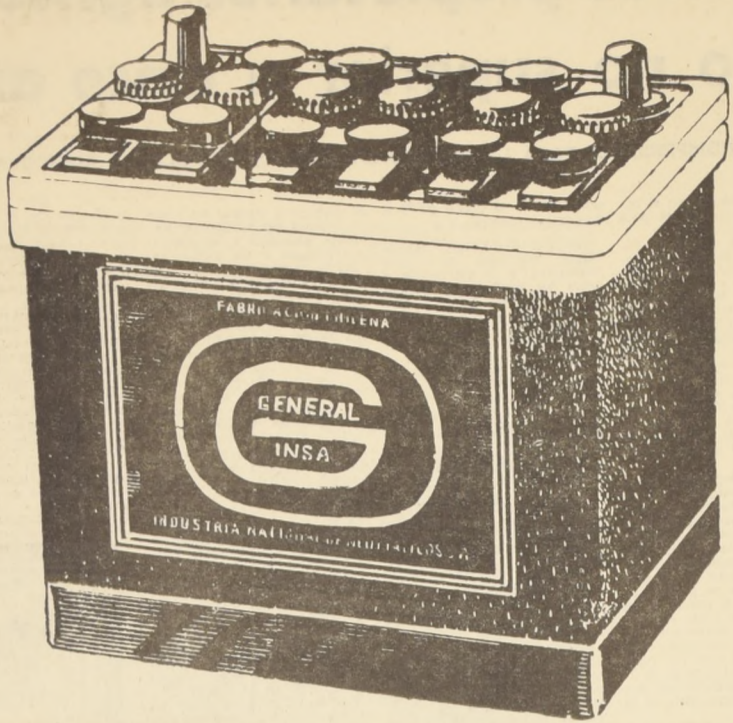

"DUAL 90"

Baterías
"LINEA DORADA"

Neumáticos
y Cámaras
Productos
Industriales
y Plásticos

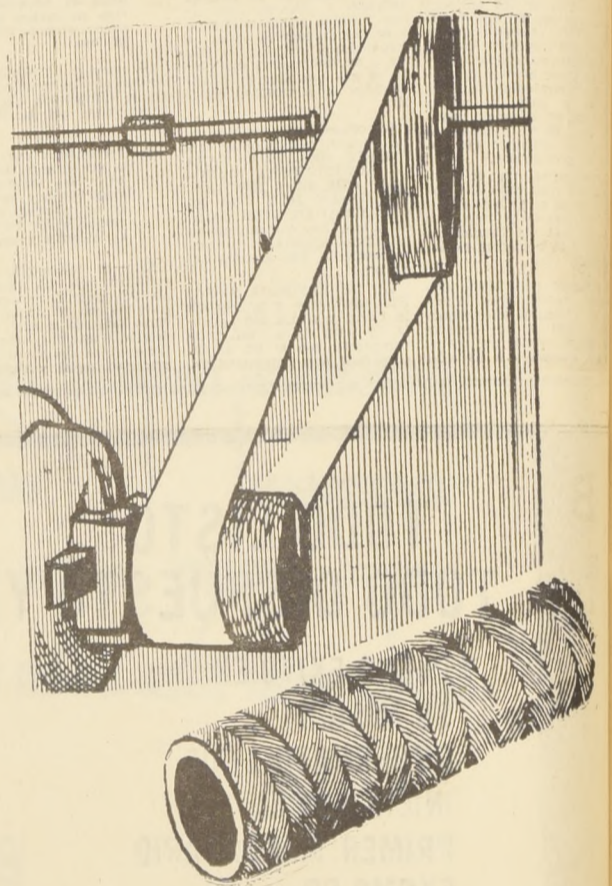

ADHESION DE

INDUSTRIA NACIONAL DE NEUMATICOS
S. A.

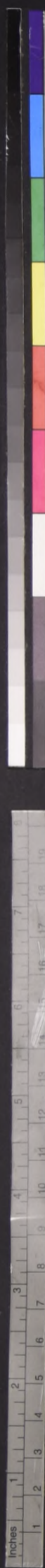

Una clara política agrícola contempla Plan de Gobierno del Presidente Frei

Mejoramiento de los ingresos del sector agrícola, política de comercio exterior, de créditos y tributaria

POLITICA AGRICOLA

Dentro de la acción de política agrícola, las principales medidas que se contemplan por el Gobierno de Frei, son las siguientes:

1) **Mejoramiento de los ingresos del sector agrícola:** Esto se hará por una parte a través de una política de precios agrícolas que mantenga un adecuado equilibrio entre los precios de los productos agropecuarios, los precios al por mayor de otros sectores de la economía y el índice del costo de la vida. La fijación de estos precios se hará mediante el establecimiento de una Junta Autónoma de Precios Agrícolas con representación de productores, consumidores y entidades de Gobierno.

Simultáneamente con la política de precios mencionada se irá a la reducción del costo de los factores que mejoran la productividad (abonos, pesticidas, semillas mejoradas, maquinaria y equipos), a

través de la importación ex-pedita de estos factores, el control de su calidad, la creación de industrias nacionales eficientes para su producción, la organización cooperativa de los productores para la adquisición, importación y producción nacional de estos factores y, finalmente, la bonificación selectiva y de fideicomiso por su uso, en aquellos casos en que sea necesario.

Como tercer aspecto de esta política de ingresos se contempla una acción en gran escala a fin de mejorar la comercialización que hoy día absorbe un margen desproporcionado de los precios finales que paga el consumidor. Este mejoramiento de la comercialización se hará mediante un programa destinado a aumentar los medios de almacenamiento, transporte e industrialización de la producción; el establecimiento de mercados adecuados en las principales ciudades del país, la clasificación cualitativa de la

producción, que permita pagar precios diferenciales por los productos de mayor calidad y la organización de cooperativas de productores en cuyas manos estarán la mayor parte de los medios de industrialización y comercialización agrícola.

2) **Política de comercio exterior para los productos agrícolas:** A este respecto se dará gran impulso al fomento de las exportaciones de productos agropecuarios, para los que Chile tiene buenas condiciones de competencia en los mercados externos (semillas, hortalizas, frutas, vinos, etc). Por lo que respecta a importaciones, sólo se harán en la medida para suplir los déficits que se produzcan. En cuanto a la ganadería, se le concederá protección por 10 años, mientras se realiza de manera integral el plan de desarrollo ganadero.

3) **Política crediticia:** Buscará la capitalización de las

explotaciones, a fin de mejorar su productividad y estará ligada por lo que respecta a los créditos de producción al abastecimiento oportuno y barato de los principales factores que permiten mejorar la productividad (fertilizantes, semillas mejoradas, pesticidas, etc.). Dentro de la política crediticia se irá de una manera decisiva a la democratización del crédito, a fin de que éste se amplíe al máximo hacia aquellos sectores agrícolas que demuestren capacidad empresarial y de trabajo, independientemente de sus actuales disponibilidades de capital. En cuanto a la asignación de crédito, éste se dará progresivamente a través de los propios organismos campe-

sinos que se constituirán para el efecto (Bancos agrícolas regionales y cooperativas de crédito campesinas).

Política tributaria: Estará directamente ligada con la capacidad potencial de la tierra, a fin de que todos aquellos que tengan control sobre la misma, la hagan rendir según sea su capacidad productiva. En la fijación de esta capacidad productiva se considerarán además los distintos tipos de suelos y las diferentes condiciones de los mercados. La mayor parte del tributo agrícola se concentrará sobre la tierra, de acuerdo con el criterio anterior.

(Del resumen del Programa de Gobierno de Frei).



Modernos implementos permitirán que la agricultura nacional se ponga al nivel de producción que el país reclama. El Plan Nacional Agrícola del Presidente Frei otorgará las herramientas necesarias para que el país pueda abastecerse de sus principales productos agrícolas.

PERFILES COLOMBO

HOMENAJE AL EXCELENTISIMO SR. PRESIDENTE DE LA REPUBLICA DON EDUARDO FREI MONTALVA

MANUEL THOMPSON 3661

TELEFONOS 98443 - 5160

BELCO

REPUESTOS

ALAMEDA 2326 — FONOS 94139 — 97249

— FORD SURTIDO COMPLETO

— CHEVROLET

— ACCESORIOS

LIQUIDO FRENOS LOCKHEED-WAGNER — AMORTIGUADORES GABRIEL — FAROS SELLADOS.

Precios más Bajos de Plaza — Importación Directa

Reiser, Petitbon y Cia. S.A.C.

Concesionarios exclusivos de Rodamientos RIV

HOMENAJE AL EXCELENTISIMO SR. PRESIDENTE DE LA REPUBLICA DON EDUARDO FREI MONTALVA

CAPITALES Y FONDOS ACUMULADOS

£17.775.329,36 y £ 10.983.559

RIESGOS

- Incendio Ordinario, por Terremoto, por Propagación de incendio de Bosques.
- Daños por terremoto y conmoción terrestre.
- Daños por tempestades, temporales, roturas de cañerías, huelga y explosión.
- Perjuicios por Paralización y Lucro Cesante.
- Vida, Individuales y Colectivos.
- Prestación de Servicios de Funerales.
- Desgravamen Hipotecario.
- Accidentes del Trabajo.
- Transporte Marítimo Cabotaje, Exportación y/o Importación.
- Cascos de Naves y Aviones.
- Transporte Terrestre.
- Accidentes Personales.
- Animales Finos y Ganado.
- Créditos y Garantías.
- Cristales.
- Responsabilidad Civil.
- Robo.
- Vehículos Motorizados y Daños a Terceros.

Compañías de Seguros Generales Agustinas 1137 y 1141

Casillas 92- D, 493, 877 y 3106 Santiago de Chile

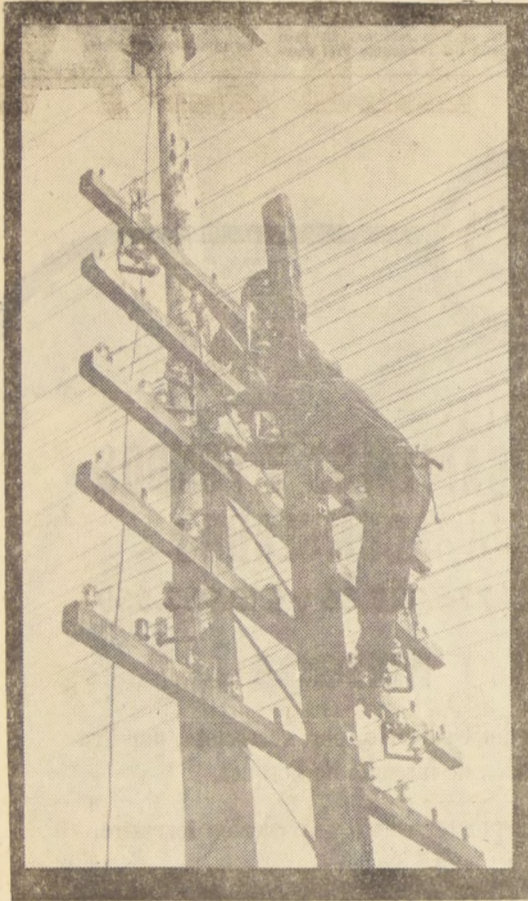

La construcción de treinta y una nuevas plantas telefónicas; la ampliación de más de cincuenta; la instalación de más de quinientos nuevos circuitos de larga distancia, tanto en el interior del país como hacia el extranjero, son sólo algunas cifras que representan el gran esfuerzo desplegado por la COMPAÑÍA DE TELEFONOS DE CHILE en los últimos seis años, con el objeto de mejorar el sistema de telecomunicaciones en nuestro país.

El programa de ampliaciones ha significado, desde 1958 hasta la fecha, una inversión aproximada de NOVENTA MILONES DE DOLARES, suma que constituye uno de los mayores aportes de capital que haya hecho una empresa privada a la economía nacional en los últimos años.

La aplicación de estos cuantiosos recursos económicos ha permitido aumentar el número de teléfonos, desde 1958 hasta mediados de 1964, de 150 mil a 230 mil, y el porcentaje de teléfonos automáticos, de un 71 a un 84 por ciento.

En lo que resta del año, el programa de ampliaciones consulta la puesta en marcha de nuevas centrales telefónicas en las localidades de Copiapó, Los Andes, Puente Alto, Tomé, Villa Alemana y La Calera.

La Compañía espera poder continuar esta labor en beneficio de la prosperidad económica de la nación, lo que sólo será posible mediante el apoyo de las esferas gubernativas, por medio de la aplicación de políticas que estimulen el esfuerzo financiero que significa el continuar colocando nuevas inversiones en el país.



COMPAÑIA DE TELEFONOS DE CHILE

EDUARDO FREI...

(De la página 21)

Gobierno para hacer persecuciones políticas".

Sobre esto expresó lo siguiente:

"Está pasando una cosa muy curiosa. Aunque cuando yo dé a conocer la lista del Ministerio, se verá que el 99 por ciento de ella está integrada por gente nueva, yo no titubearé en ocupar en mi Gobierno a las personas competentes y honorables de la actual Administración. Todos los Gobiernos que ha habido en Chile, han aprovechado los conocimientos de las personas que trabajaban en la Administración. No será una excepción. Por el contrario: si hay un radical, un socialista, un comunista, un conservador o un liberal competente y honorable, no lo eliminaré. Si lealmente quiere colaborar conmigo le pediré que coopere con mi Gobierno. Por lo demás, incluso en las más grandes revoluciones, han quedado en puestos claves e importantes los funcionarios que antes habían desempeñado el cargo. Porque está bueno que se entienda que la gente que trabaja en los cargos públicos no es paga-

da con el bolsillo de los Presidentes, sino por el país, y, en consecuencia, nadie se está vendiendo a un Gobierno, sino que está trabajando en un Gobierno por el país. Por lo tanto, me siento en la libertad más absoluta para dejar a aquellas personas que yo estime conveniente, por su capacidad y honradez y por coincidir, naturalmente, con la línea que le imprimiré al Gobierno. "Yo no voy al Gobierno para hacer persecuciones ideológicas."

ESTABILIDAD ADMINISTRATIVA.— Los anteriores conceptos fueron reiterados

nuevamente por el Presidente Eduardo Frei, cuando fue visitado el jueves último por los redactores políticos, a quienes dio una síntesis de su programa de Gobierno.

En esta oportunidad señaló que no había pensado hasta la fecha, pedir Facultades Extraordinarias al Congreso en ningún tipo de materias; pero que ello podría ocurrir para ciertos casos.

Al respecto afirmó que podrá organizar y funcionar la Administración Pública, pero no reestructurar los servicios.

"El personal de la Admi-

nistración Pública —expresó— no será reorganizado y cada funcionario puede estar seguro de su estabilidad, que dependerá sólo de la eficiencia, honradez y antigüedad."

Agregó que si ocurre un servicio funciona mal, pedirá autorización legal para resolver el caso específico de ese servicio. "Con la reestructuración se produce desorganización que reorganización, y surgen los apetitos políticos. Quiero ser claro en esta materia, porque sé que algunos servicios ha habido alarma infundada".

LAS MUJERES... (De la página 21)

el deber de velar por su desarrollo físico, material, espiritual e intelectual. Pero corresponde al Estado ayudar a los padres en esta tarea múltiple y a la vez exigirle el cumplimiento de sus deberes frente a sus hijos.

Frei presentará los proyectos de leyes que den atención eficaz al niño y que alienten, faciliten, premien y estimulen a los padres en su misión de formadores de estas nuevas generaciones de chilenos.

Problema de urgente solución es el de los NIÑOS VAGOS Y LOS NIÑOS RETRASADOS. Ambos, que tienen los mismos derechos que los otros niños, hoy se ven abandonados por ausencia, irresponsabilidad o miseria de sus padres, que

tampoco reciben de la comunidad el apoyo, la ayuda o los medios adecuados para evitar tales anomalías sociales. El Estado no ha dado la atención necesaria al niño anormal o retrasado, que se ve expuesto más que ninguno a todos los embates de un destino aciago.

Dentro de estos conceptos generales se hará la modificación de la ley de adopción, a fin de hacer de esta resolución generosa y altruista una acción social digna, sin todos los engorros que la entorpecen en la actualidad.

Pero primordialmente se dará solución a las causas que provocan estos agudos problemas sociales. Es necesario que se dicte una legislación que

Cree la responsabilidad paterna, aun en casos de negligencia, que corrija el maltrato, abandono de los hijos por parte de sus padres y fomente el sentido de responsabilidad de los padres hacia sus hijos y estimule en la comunidad un ambiente de acogida y respeto amor a la infancia.

En general, en el Gobierno de Frei se adoptarán todas las medidas necesarias y se harán todas las reformas legales del caso para que el niño cuente con la plena vigencia de sus derechos naturales.

En el Gobierno de Frei se profundiza la visión del porvenir del niño será el gran privilegio de la comunidad.

KRUPP

Provee a la Industria

- QUIMICA:** Instalaciones para fibras sintéticas, refinerías de petróleo, instalaciones purificadoras de agua, centrifugas, etc.
- PAPEL:** Instalaciones completas y equipos para celulosa, papel y cartón.
- CEMENTO, CAL Y YESO:** Inst. completas y equipos.
- ACEITES COMESTIBLES Y GRASAS:** Inst. completas, equipos de extracción y refinación.
- AZUCAR:** Inst. completas, equipos para la elaboración del azúcar.
- PLASTICOS Y GOMA:** Extruders, prensas de extrucción, etc.
- CONSERVAS:** Inst. completas y equipos para fabricar envases de hojalata, desde 60 hasta 450 latas min., máquinas individuales.
- MINERIA DE HIERRO, COBRE Y CARBON:** Equipos e inst. para la explotación y elaboración de minerales, maquinarias para la trituración, plantas lavadoras y harneros de carbón, equipos para carga y transporte, herramientas neumáticas, compresoras, barrenas, surveys, etc.
- SIDERURGIA:** Altos hornos, convertidores, plantas de fundición y forjado, hornos de fundición y reducción eléctricos, etc.
- LAMINACION:** Trenes laminadores para planchas y alambre de material ferroso y no ferroso, rodillos.
- OBRAS CIVILES:** Puentes, construcciones metálicas.
- OBRAS HIDRAULICAS:** Compuertas, blindajes, diques, etc.
- PUERTOS:** Grúas portal, semiportal, flotantes, de todo tipo y capacidad, inst. de carga y transbordo, tablestacas, etc.
- CONSTRUCCIONES NAVALES:** Pesqueros de todo tipo y capacidades, barcos fluviales y de mar, diques flotantes, calderas, turbinas industriales desde 100 HP hasta 2 000 H.P.
- FERROCARRILES:** Locomotoras de todo tipo, rieles y accesorios, equipos para colocación de rieles, grúas de emergencia, boggies, etc.
- PRESNAS:** Mecánicas desde 40 t, hidráulicas desde 250 t, estampadoras, prensas múltiples, etc.
- CABLES:** Máquinas cableadoras, trefiladoras.
- MAQUINAS, HERRAMIENTAS, ACERO:** Toda clase de maquinaria industrial aceros de alta velocidad, aceros inoxidables y especiales.
- METAL DURO WIDIA:** Herramientas de corte y para la deformación plástica, soldadura de alta resistencia al desgaste, corrosión y temperatura, herramientas para la minería.

Representante para Chile.
METURIT CHILENA LTDA.
 Moneda 856 - Fonos: 382299-381747
 Clasificador 663 - Stgo.



CILINGAS LTDA.

A TRAVES DE SUS 25 AGENCIAS EN LAS
PROVINCIAS DE O'HIGGINS Y COLCHAGUA

RINDEN UN SINCERO HOMENAJE AL

SR. EDUARDO FREI MONTALVA

AL ASUMIR LA PRIMERA MAGISTRATURA

DE LA NACION

Y

UN RECONOCIMIENTO

ESPECIAL A LA LABOR DESARROLLADA

POR SU EXCELENCIA

DON JORGE ALESSANDRI RODRIGUEZ

DURANTE SU MANDATO



La Reforma Agraria ha hecho renacer fe y esperanza en el campesinado chileno

El obrero agrícola, consciente de sus propias responsabilidades, está laborando en los surcos del progreso, su propio bienestar y la prosperidad del país.— Convertido en empresario, se ha incorporado en el engranaje social, haciendo pleno uso de los derechos que le otorga la Ley 15.020, en materia de créditos supervisados y planes habitacional, de alfabetización, etc.

El campesino chileno había vivido pospuesto hasta la aprobación por el Congreso Nacional de la Ley 15.020, de Reforma Agraria, que abordó en todos sus aspectos los problemas que afectan a los trabajadores del agro. El campesino chileno, en plena labor de la tierra, en la cual sus mayores trabajaron de sol a sol para beneficios del patrón, ahora, en cada nuevo surco, le está señalando una ruta abierta a la esperanza. Ha adquirido, de esta manera, conciencia de su propia personalidad y de su responsabilidad como elemento importante del engranaje social. Chile, a través de la Reforma Agraria, está creando un nuevo dueño de la tierra que, junto con labrar su futuro, está incorporándose efectiva-

mente a la conquista de todos sus derechos. La Corporación de la Reforma Agraria, creada por disposición de la Ley 15.020, representa una realidad para el futuro de Chile. Persigue, como meta inmediata, la elevación del estándar cultural, económico y social del campesinado y como realización a plazo mediante el aumento de la producción agropecuaria, única forma de buscar rútas que permitan independizar a Chile del extranjero y de terminar con nuestra calidad de país económicamente dependiente. Procura la CORA el mejoramiento del estándar económico del campesino, entregándole parcelas, las cuales, según los estudios realizados por los técnicos de la institución, "deben" constituir "unidades económicas", o sea, que aseguren al campesino la posibilidad de "vivir" ellos y sus familias; pagar las deudas contraídas y disponer de un margen de utilidades para su propio bienestar. La superación cultural se obtiene el parcelero mediante el intenso plan de alfabetización que está en plena realización. Además, se le proporcionan películas educativas, charlas, conferencias, etc. Por último, la superación social llega hasta ellos mediante el cambio del estándar de vida, en casas modernas, higiénicas, con las comodidades necesarias para vivir ellos y los miembros de sus familias; con la participación en las actividades deportivas que se desarrollan en todas las colonias, etc. El colono, junto con recibir su parcela, se organiza en cooperativas, a través de las cuales obtiene asistencia técnica para la explotación de su predio; créditos para animales, maquinarias, herbicidas, fungi-

cidas, etc. Además, técnicos de la CORA, residentes en las colonias o a cargo de un grupo de ellas, les están proporcionando el consejo y la asistencia oportunos, para obtener de sus predios el máximo de rendimiento. De esta manera, el obrero agrícola, transformado por la Corporación de la Reforma Agraria en empresario de su propia tierra, tiene a la mano todos los medios para lograr su superación y la de los miembros de sus familias. Esta es, en síntesis, la labor que desarrolla en la actualidad la Corporación de la Reforma Agraria, redistribuyendo la tenencia de la tierra chilena, entregándola a quienes están capacitados para hacerla producir, y procurar por todos los medios el aumento de la producción agro-

pecuaria, única forma cómo el país podrá defenderse en el futuro de los gravísimos problemas que se le plantearán con el fenómeno de la explosión demográfica, que tiene a duplicar la población chilena en un plazo no superior a 10 años. La Corporación de la Reforma Agraria es una empresa autónoma del Estado, que se vincula con el Gobierno, a través del Ministerio de Agricultura. La Ley N.º 15.020, de Reforma Agraria, da poderes para llevar a cabo la expropiación de todos aquellos predios que no estén racionalmente bien explotados, y que la Corporación estime necesarios para aplicar su plan de división de tierra. El Consejo Directivo está presidido por el Ministro de Agricultura e integrado por el Vicepresidente Ejecutivo de la Corporación de la Reforma Agraria; representantes del Instituto de Desarrollo Agropecuario, y de la Corporación de la Vivienda; dos representantes de las Sociedades Agrícolas; dos representantes de los Colonos; y cuatro representantes del Presidente de la República. Otra de las funciones de este Organismo es otorgar préstamos a los colonos, a través de las Cooperativas y servir de aval ante distintos organismos, consolidando, además, las deudas bancarias a aquellos agricultores que le venden sus tierras. Los predios adquiridos por la Corporación se cancelan el 20% al contado, y el saldo en 10 cuotas iguales anuales, con un interés del 4%, reajustables. El precio que se paga por estas tierras se fija en base a la tasación que efectúan funcionarios técnicos de la Corporación, estimando la calidad del terreno, su ubicación, condiciones de riego, etc.

El sistema de adquisiciones fue perfeccionado con una Reforma Constitucional que regula las expropiaciones. Para optar a parceleros, los postulantes deben comprobar su calidad de agricultores, habiendo trabajado en la agricultura a lo menos durante los últimos cinco años. Además, ser personas de moral acreditada y no tener bienes raíces agrícolas o participación en ellos, cuyo valor comercial sea igual o mayor del precio del predio a que postula. Los parceleros no pueden dividir sus tierras, inscritas como Propiedad Familiar, aún en caso de muerte. Igualmente están obligados a vivir en el predio, trabajando personalmente, y a poner

profesionales y, consecuencialmente, multiplicando sus tareas técnicas. El Vicepresidente Ejecutivo de la Corporación tiene la unidad de mando en la marcha de este organismo y bajo su dirección se desarrollan los servicios de esta institución. Secretaría General coordina todos los aspectos administrativos para su tramitación y resolución interna, para este objeto reúne los antecedentes de las materias que deben ser resueltas por la Vicepresidencia a proposición de los distintos departamentos. Fiscalía debe atender las consultas, tramitación de las escrituras, títulos, adquisiciones, expropiaciones y todos los problemas que requieren una solución de orden legal. El Departamento Técnico aplica las políticas aprobadas por el Consejo a proposición del Vicepresidente Ejecutivo en cuanto a planes de parcelación, formación de las colonias y estudios económicos de sus posibilidades. En el proceso de preparación de las tierras que serán entregadas a los parceleros el Departamento Técnico se preocupa de los problemas de habitación campesina, como asimismo de riego y mejor distribución de las aguas a través de trabajos de ingeniería. Para la compra de predios el Departamento Técnico actúa como asesor de la Vicepresidencia tasando con técnicos propios y en coordinación, los planes inmediatos a aplicar. Una vez realizados los trabajos de esta naturaleza el Consejo toma las resoluciones de compra. Un Departamento de Inspección Colonias y Cooperativas tiene a su cargo la organización de las Cooperativas y del desarrollo de la explotación de la colonia, por parte de los nuevos empresarios agrícolas. Mediante la organización de cooperativas el nuevo grupo de parceleros puede coordinar sus cultivos y la posterior comercialización de los productos, como asimismo a través de ella adquirir una mejor cultura comercial que le facilitará el usufructo de las políticas de crédito de la Corporación u otros organismos. Una Inspección permanente, dada en forma de asistencia técnica, logra que los parceleros trabajen con una relativa mayor confianza en los planes que están aplicando en sus cultivos y una orientación directa son un elemento vital para este trabajo de inspección. A esta organización se suman los departamentos regulares que son los de: Relaciones Públicas, Comercial, Secretaría de Consejo, Personal, Bienestar Social, Estudios, Partes y Contabilidad, que son imprescindibles a un organismo de esta naturaleza y que mediante su trabajo permitan la concreción y conocimiento de los planes fijados en la aplicación de la Reforma Agraria.

El Departamento Técnico aplica las políticas aprobadas por el Consejo a proposición del Vicepresidente Ejecutivo en cuanto a planes de parcelación, formación de las colonias y estudios económicos de sus posibilidades. En el proceso de preparación de las tierras que serán entregadas a los parceleros el Departamento Técnico se preocupa de los problemas de habitación campesina, como asimismo de riego y mejor distribución de las aguas a través de trabajos de ingeniería. Para la compra de predios el Departamento Técnico actúa como asesor de la Vicepresidencia tasando con técnicos propios y en coordinación, los planes inmediatos a aplicar. Una vez realizados los trabajos de esta naturaleza el Consejo toma las resoluciones de compra. Un Departamento de Inspección Colonias y Cooperativas tiene a su cargo la organización de las Cooperativas y del desarrollo de la explotación de la colonia, por parte de los nuevos empresarios agrícolas. Mediante la organización de cooperativas el nuevo grupo de parceleros puede coordinar sus cultivos y la posterior comercialización de los productos, como asimismo a través de ella adquirir una mejor cultura comercial que le facilitará el usufructo de las políticas de crédito de la Corporación u otros organismos. Una Inspección permanente, dada en forma de asistencia técnica, logra que los parceleros trabajen con una relativa mayor confianza en los planes que están aplicando en sus cultivos y una orientación directa son un elemento vital para este trabajo de inspección. A esta organización se suman los departamentos regulares que son los de: Relaciones Públicas, Comercial, Secretaría de Consejo, Personal, Bienestar Social, Estudios, Partes y Contabilidad, que son imprescindibles a un organismo de esta naturaleza y que mediante su trabajo permitan la concreción y conocimiento de los planes fijados en la aplicación de la Reforma Agraria.

Recientemente fueron incorporados a la tenencia de la tierra chilena, otros 491 obreros campesinos, agraciados con la asignación de parcelas y huertos familiares en la hacienda Mariposas. El acto se realizó en el mismo fundo, y el Vicepresidente Ejecutivo hizo entrega a los nuevos empresarios, de los documentos que los acreditan como propietarios de parcelas y huertos, de acuerdo con los puntajes obtenidos, de conformidad con las disposiciones contempladas en la ley 15.020. Este predio de 39.882,30 hectáreas, pertenecía al Servicio de Seguro Social. El 11 de diciembre de 1959, las autoridades de la Reforma Agraria acordaron solicitar al Presidente de la República que lo declarara "apta para ser parcelada", de conformidad con lo dispuesto en el artículo 1.º del DFL. N.º 49, de 30 de noviembre de 1959. El 29 de septiembre de 1962, fue transferido a la Corporación de la Reforma Agraria, por escritura pública. La tasación de los terrenos recibidos, fue la siguiente:

Terrenos Eº 2.132.833,00
Construcciones Eº 276.964,00
Plantaciones Eº 248.576,00
Eº 2.658.373,00

Vivían en la Hacienda 500 jefes de familia, que hacían más o menos tres mil habitantes, que son ahora, sus nuevos propietarios. El potencial de producción del predio era el siguiente: Una plantación de 78 hectáreas de viña, en terrenos de primera clase. El año 1960, se cosecharon 8.000 arrobas, de las cuales 4.500 fueron vino tinto, en su gran mayoría, cabernet; y 3.000 arrobas de vino blanco de cepas semillón y Sauvignon. La edad de las plantaciones variaba entre 18 y 20 años. Un olivar, en una extensión de 141,5 hectáreas, de las cuales, sólo 58 estaban en buenas condiciones sanitarias. En 1960, se cosecharon 170 mil kilos de aceitunas, con un rendimiento, en aceite, de 19.500 litros.

Además, la Hacienda tenía al momento de ser entregada a la CORA, bosques de pinos de edades que fluctúan entre 4 y 5 años, bastante raleados y más o menos 40.000 pulgadas de madera de roble blanco, roble pelín, coigüe y raulí. Por venta de leña y carbón, la Hacienda percibía, en esa época, Eº 1,50 por carretada de leña, y Eº 2 por cada carretada de carbón. La Hacienda está dividida en seis secciones: a) Sección Mariposas, 40 potreros. b) Sección Corralones, 23 potreros. c) Sección Los Montes, 16 potreros. d) Sección Corel, 27 potreros. e) Invernada "Sal si Puedes", 1 encierra. f) Veranada Lo Aguirre, 1 encierra. La Hacienda Mariposas, es un valle largo y angosto, orientado de oriente a poniente, de aproximadamente 40 kilómetros de largo y con un ancho medio de 6 kms. Su topografía es variada y en ella se encuentran suelos, casi totalmente planos, hasta cordilleras abruptas, con mesetas y hondas quebradas. Dividen estas zonas, lomajes suaves que van tomando pendiente hacia el oriente, a medida que se van internando en cajones cordilleranos. Tiene 1.013,60 hectáreas de suelos de primera clase, o sea, que pueden ser cultivados sin riesgos, por los sistemas corrientes; bien dotados de elementos nutritivos y aptos para todos los cultivos de la zona. 446,70 hectáreas, de suelos de segunda clase, de mediana profundidad, de pendiente suave, sujetos a moderadas limitaciones de uso; bien dotados de elementos nutritivos y pocas restricciones de cultivo; 5.041,20 hectáreas, de terrenos de tercera clase, vale decir delgados; con pendientes relativamente pronunciadas sujetos a severas limitaciones de uso; regularmente dotados de elementos nutritivos que deben ser tratados con buena rotación y necesitan tratamiento intensivo de manejo. 1.199,30 hectáreas de suelos, de cuarta clase, o sea, aptos

sólo para cultivos ocasionales y bajo manejo cuidadoso y no se adaptan a producción regular de cultivos escardados. Apta, especialmente, para empastadas y cultivos de arroz. Por último, el predio tiene 76,70 hectáreas de tierra de quinta y sexta clase que son planos, demasiado húmedos; de mal drenaje y semi bajos, o bien, constituidos exclusivamente por cerros abruptos. La producción agrícola de la hacienda, en el año en que la Corporación de la Reforma Agraria se recibió de ella, fue la siguiente:

Trigo 733,1 hás.
Arroz 906,0
Cebada 55,0
Pavlos 120,1
Papas 5,5
Maíz de silo 51,57
Viña 78
Olivar 141,5
Empastadas 1.377,0

Interesa dejar constancia que los rendimientos, promedio, por hectáreas fueron más o menos los siguientes:

Trigo qq/há. 15,74
Arroz 27,41
Frejoles 15,72
Papas 229,72

En la temporada se hicieron 9.005 fardos de heno de buena calidad, para forraje de invierno, y se hizo una parva de silo de 650 mts.3, con el mismo objeto. Otros de los rubros importantes de la explotación de la hacienda lo constituye la recogida de novillos, cuyas ventas de valor bruto, ascendieron en ese tiempo, a Eº 224.998,51, con un costo de Eº 219.345,99. De los estudios agrológicos y de capacidad de uso de los suelos practicados en la Hacienda "Mariposas", y considerando los cultivos que mejor se adaptan, a la zona en general, se ha planificado para la Colonia un sistema diversificado de explotación, ateniéndose a la variedad de sus tipos de suelos, a su topografía y a su condición de riego o rulo. Basándose en estas condiciones, se proyectaron seis tipos diferentes de parcelas, las que deberán ser explotadas en conformidad a), que se plan-

tea en el cálculo económico hecho para cada una de ellas con las pequeñas variaciones que, lógicamente, son aconsejable introducir, como consecuencia de la experiencia que vayan adquiriendo los colonos y los agrónomos experimentados que están a cargo de ellas. Se procedió a planificar la parcelación de la Hacienda "Mariposas", tomando como principal consideración hacer la división, en el aspecto agrológico, hecho por el agrónomo Mario Perálta y completado por la Comisión Agrónoma parceleros de la Corporación, la distribución de las aguas, el aprovechamiento de los deslindes naturales, caminos, cierras y construcciones existentes. Se entregaron 342 parcelas que cubren una superficie total de 14.285,10 hectáreas, cuando sus cabidas eran hectáreas a 306,5 hectáreas huertos familiares, una superficie total de 305,3 hectáreas con una cabida de 141,5 hectáreas de riego, hasta 141,5 áreas en suelos de rulo, dejaron 25.291,90 hectáreas no reserva necesaria y buen desenvolvimiento y gran parte de esta superficie una reserva de la Corporación constituida por cordilleras se consideraron imprescindibles para caminos. La distribución de esta reserva es la siguiente:

Reserva CORA
Reservas Cooperativas
Reservas Escuelas
Reservas para Instituciones Religiosas
Reservas para Campesinos Tranques
Fueron cedidas al Ministerio de Defensa 8.000 hectáreas de cordillera de la CORA, por reservado la CORA, por marlas necesarias al desarrollo de la agricultura nacional. Estas constituyen buenas reservas para ganado y en el estudio entregado al Ministerio de Agricultura y Fomento para el estudio de esas reservas, la crianza del ganado colonos.



En el valle del río Lluta, la Corporación de la Reforma Agraria ha logrado la transformación de tierras estériles en productivas. Los técnicos de la CORA, destacados en la zona norte, han participado activamente en la lucha de los colonos contra el desierto. En el grabado, un aspecto del campo agrícola de San Miguel y una muestra de la exuberante vegetación en la colonia "Julio Fuenzalida Riveros.

CAPTACES, MEDIEROS E INQUILINOS SON AHORA LOS PROPIETARIOS DE LA HACIENDA "MARIPOSAS"

Antiguas familias de trabajadores de la tierra en este extenso predio recibieron sus títulos de dueños de huertos y parcelas.— 39.882,30 hectáreas fueron de esta manera incorporadas a la redistribución de la tenencia del campo chileno.— Producción abastece mercados consumidores de la Zona Central.— Verificación de los cultivos

Recientemente fueron incorporados a la tenencia de la tierra chilena, otros 491 obreros campesinos, agraciados con la asignación de parcelas y huertos familiares en la hacienda Mariposas. El acto se realizó en el mismo fundo, y el Vicepresidente Ejecutivo hizo entrega a los nuevos empresarios, de los documentos que los acreditan como propietarios de parcelas y huertos, de acuerdo con los puntajes obtenidos, de conformidad con las disposiciones contempladas en la ley 15.020. Este predio de 39.882,30 hectáreas, pertenecía al Servicio de Seguro Social. El 11 de diciembre de 1959, las autoridades de la Reforma Agraria acordaron solicitar al Presidente de la República que lo declarara "apta para ser parcelada", de conformidad con lo dispuesto en el artículo 1.º del DFL. N.º 49, de 30 de noviembre de 1959. El 29 de septiembre de 1962, fue transferido a la Corporación de la Reforma Agraria, por escritura pública. La tasación de los terrenos recibidos, fue la siguiente:

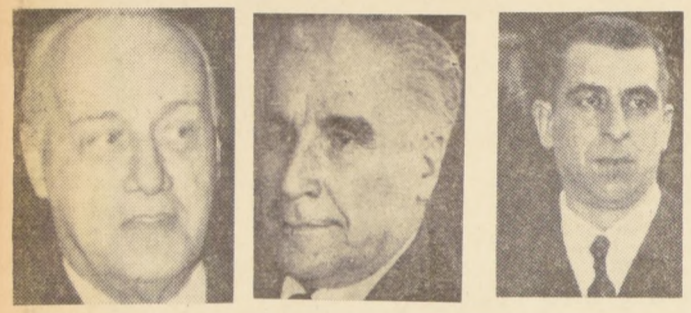

EXCELENTISIMO SR. JORGE ALESSANDRI, que hoy entrega el Mando Supremo.

DON EDUARDO SILVA

DON EDUARDO FREI, que asume Primera Magistratura.

mente a la conquista de todos sus derechos.

La Corporación de la Reforma Agraria, creada por disposición de la Ley 15.020, representa una realidad para el futuro de Chile. Persigue, como meta inmediata, la elevación del estándar cultural, económico y social del campesinado y como realización a plazo mediante el aumento de la producción agropecuaria, única forma de buscar rútas que permitan independizar a Chile del extranjero y de terminar con nuestra calidad de país económicamente dependiente. Procura la CORA el mejoramiento del estándar económico del campesino, entregándole parcelas, las cuales, según los estudios realizados por los técnicos de la institución, "deben" constituir "unidades económicas", o sea, que aseguren al campesino la posibilidad de "vivir" ellos y sus familias; pagar las deudas contraídas y disponer de un margen de utilidades para su propio bienestar. La superación cultural se obtiene el parcelero mediante el intenso plan de alfabetización que está en plena realización. Además, se le proporcionan películas educativas, charlas, conferencias, etc. Por último, la superación social llega hasta ellos mediante el cambio del estándar de vida, en casas modernas, higiénicas, con las comodidades necesarias para vivir ellos y los miembros de sus familias; con la participación en las actividades deportivas que se desarrollan en todas las colonias, etc. El colono, junto con recibir su parcela, se organiza en cooperativas, a través de las cuales obtiene asistencia técnica para la explotación de su predio; créditos para animales, maquinarias, herbicidas, fungi-

pecuaria, única forma cómo el país podrá defenderse en el futuro de los gravísimos problemas que se le plantearán con el fenómeno de la explosión demográfica, que tiene a duplicar la población chilena en un plazo no superior a 10 años.

La Corporación de la Reforma Agraria es una empresa autónoma del Estado, que se vincula con el Gobierno, a través del Ministerio de Agricultura. La Ley N.º 15.020, de Reforma Agraria, da poderes para llevar a cabo la expropiación de todos aquellos predios que no estén racionalmente bien explotados, y que la Corporación estime necesarios para aplicar su plan de división de tierra. El Consejo Directivo está presidido por el Ministro de Agricultura e integrado por el Vicepresidente Ejecutivo de la Corporación de la Reforma Agraria; representantes del Instituto de Desarrollo Agropecuario, y de la Corporación de la Vivienda; dos representantes de las Sociedades Agrícolas; dos representantes de los Colonos; y cuatro representantes del Presidente de la República. Otra de las funciones de este Organismo es otorgar préstamos a los colonos, a través de las Cooperativas y servir de aval ante distintos organismos, consolidando, además, las deudas bancarias a aquellos agricultores que le venden sus tierras. Los predios adquiridos por la Corporación se cancelan el 20% al contado, y el saldo en 10 cuotas iguales anuales, con un interés del 4%, reajustables. El precio que se paga por estas tierras se fija en base a la tasación que efectúan funcionarios técnicos de la Corporación, estimando la calidad del terreno, su ubicación, condiciones de riego, etc.

en práctica las instrucciones técnicas que aseguren su éxito.

Por otra parte, los parceleros deben concurrir al mantenimiento de los caminos, y a sembrar en sus parcelas aquellos productos que la Corporación señala como apropiados, de acuerdo a la calidad del terreno y las condiciones tanto climáticas como de riego.

Entre las prohibiciones, está la de tener venta de licores o fuentes de soda. Todas estas prohibiciones pueden hacer que un parcelero pierda los derechos sobre su Unidad. Como estímulo social, la Corporación cancela a aquellos colonos cuyos hijos han cursado el 6.º año primario, ya sea natural o legítimo, un 2% del valor de la parcela, y un 4% para aquellos hijos que reciben un título de Práctico Agrícola, o que cursen, por lo menos, 3.º de Agronomía, Ingeniería Forestal o Veterinaria. Las parcelas se cancelan en cuotas anuales reajustables, en un plazo no inferior a 20 años, ni superior a 30.

Las cuotas se reajustan de acuerdo al valor del trigo, o el promedio de los precios al por mayor de los productos nacionales. Estas cuotas tienen un interés del 4%, cuyo porcentaje se calcula sobre la suma del primer dividendo a cancelar y rige para los 3 y 5 primeros años, respectivamente.

ORGANIZACION

En el cumplimiento de la misión que la Ley de Reforma Agraria le ha fijado, la Corporación de la Reforma Agraria, mientras estructura definitivamente su funcionamiento administrativo, ha continuado, en líneas generales, con la organización de la ex-Caja de Colonización Agrícola, aumentando el volumen de



La Campaña de Alfabetización ha estado dando magníficos frutos en todas las parcelaciones de la Corporación de la Reforma Agraria. Profesores y voluntarios han concurrido con su esfuerzo, para sacar al campesino chileno de las sombras del analfabetismo. En el grabado, un huaso de edad avanzada, pero con inquietudes progresistas, contesta a una pregunta que la formula la profesora.

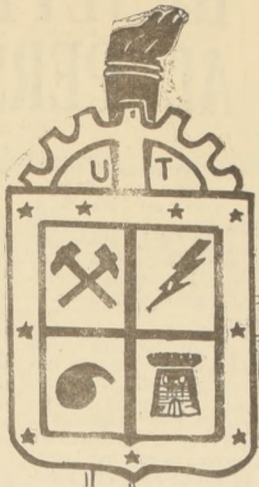

"LA UNIVERSIDAD TÉCNICA DEL ESTADO CUMPLE A CABALIDAD LAS ALTAS FUNCIONES DE UNA VERDADERA CORPORACIÓN DE ENSEÑANZA SUPERIOR: EDUCAR, VALOR FORMATIVO INSTRUIR, VALOR PROFESIONAL, INVESTIGAR, VALOR CIENTÍFICO Y TECNOLÓGICO."

"La Universidad Técnica del Estado cumple a cabalidad las altas funciones de una verdadera corporación de enseñanza superior: EDUCAR, valor formativo; INSTRUIR, valor profesional, e INVESTIGAR, valor científico y tecnológico.

Mediante la educación, la Universidad Técnica del Estado pretende formar ciudadanos poseídos de una clara conciencia cívica y dispuestos a cumplir en la vida con el ineludible deber que todo hombre tiene de mejorar el mundo en que desenvuelve sus actividades. Se empeña en que la juventud tenga pensamientos elevados, desarrolle sentimientos nobles y realice acciones fecundas en bien de la Universidad.

Por instrucción, forma profesionales competentes, capaces de contribuir, en forma eficaz, al bienestar de la sociedad.

Por la investigación debidamente planificada y desarrollada en seminarios, laboratorios y talleres de sus escuelas e institutos, la Universidad Técnica del Estado busca incesantemente la verdad, para ponerse al servicio de la ciencia.

Desenvuelve sus actividades con miras al ordenado fomento de la producción y a propender, en un todo armónico, una mayor capacitación económica de nuestro país. Por eso, la Universidad Técnica del Estado tiene relaciones estrechas con la adecuada explotación de nuestras fuentes de riquezas y con la masa trabajadora que labora en institutos de investigación, en fábricas y en empresas, al igual que con corporaciones gremiales, tales como la Organización de Técnicos de Chile, la Asociación de Ingenieros Industriales y los Colegios de Ingenieros, de Técnicos y de Constructores Civiles."

Fundamental plan de la Ganadera Tierra del Fuego S. A.:

CHILE AFIANZA SU FUTURO GANADERO

1 Como "uno de los mayores esfuerzos para lograr resultados positivos en un plazo relativamente corto, dados sus alcances", fue considerado el Plan de Incremento de la Producción Ganadera, puesto en marcha en Magallanes por la Ganadera Tierra del Fuego S. A. Para su aplicación, la sociedad centralizó en esta iniciativa importantes recursos técnicos y financieros. Sus inversiones en semillas, sueldos, abonos y otros, ascendían al 30 de junio de este año a la suma de E\$ 4.374.795, cantidad a la que hay que agregar otras inversiones, incluyendo el ganado adquirido en Australia, lo que aumenta sus inversiones en este rubro a más de 6.000.000 de escudos, aproximadamente.

Los objetivos del Plan de Incremento de la Producción Ganadera pueden sintetizarse en los siguientes aspectos esenciales:

- a) Recuperar la pérdida de capacidad talajera de los campos, debido al prolongado pastoreo.
- b) Habilitar grandes superficies inutilizadas por bosques decrepitos y malezas arbóreas y arbustivas, y
- c) Poner en producción áreas no explotadas por carecer de pastos aprovechables.

98.066 HECTÁREAS LIMPIADAS

Desde que se puso en vigencia el Plan, en 1964, se han limpiado 98.066 hectáreas. En el último ejercicio fue cumplida la etapa prevista en el Plan para este período, y que fue de 18.024 hectáreas, sembrándose 13 mil 496 hectáreas, y se construyeron 45 pozos profundos para bebida de los animales (abrevaderos).

De este modo, la superficie limpia alcanza a la fecha a la cantidad indicada más arriba, 98.066 hectáreas, y las sembradas a 78 mil 879 hectáreas, de las cuales 48.897 hectáreas se utilizaron como campos invernales; 14.095 hectáreas se reservaron para aprovecharlas en primavera, y se dejaron de rezago 15.927 hectáreas de las recién sembradas.

Estas cifras han aumentado a lo largo de estos últimos meses, ya que Ganadera Tierra del Fuego S. A. cerró su último ejercicio anual al 30 de junio del presente año.

CLASIFICACIÓN DE LAS LABORES

El procedimiento puesto en práctica para ir a la recuperación de los suelos que han perdido su capacidad talajera o para la incorporación de nuevas tierras, puede clasificarse, según la modalidad de sus labores, como sigue:

a) Campos cubiertos de arbustos inútiles — Los arbustos se eliminan quemándolos con lanzallamas, arados de rastra, que entierran e incorporan dichos arbustos al suelo.

Después, los terrenos son compactados y sembrados para su empleo posterior.

b) Matorrales sin valor para el ganado — Estos tienen la desventaja de causar más daño que beneficio, al desgarrar la lana del ganado. Su destrucción se realiza de acuerdo con normas similares a las de la letra anterior.

c) Bosques decrepitos o aparragados sin valor económico — La limpia de estos bosques se hace con tractores de oruga pesados, en parejas, unidos por una gruesa cadena que derriba a su paso los árboles.

Después, éstos se agrupan en fajas con tractores dotados de rastillos hidráulicos especiales, y el suelo queda libre para ser sembrado al voleo.

d) Campos con pastos naturales inferiores — Estos campos, de acuerdo con el

plan, mejoran su calidad talajera al ser sembrados con pastos adecuados.

AGUA PARA EL GANADO

Completado el aspecto anterior, que es el que requiere mayor concentración de esfuerzos, los técnicos de Ganadera Tierra del Fuego S. A. consideraron la necesidad de utilizar en forma racional los pastos de las praderas artificiales, poniendo en práctica un programa que tiende a solucionar el problema derivado de la falta de agua de bebida para los animales.

Esta situación se había venido agudizando en algunas estancias por la sequía que se ha hecho sentir en la región desde hace varios años.

Para poder enfrentar este problema, básico para el ganado, se han construido hasta la fecha 187 pozos y 537 tranques para abrevaderos.

TERRENOS DE SECANO

Los terrenos de secano, que se han transformado en praderas artificiales, fueron sembrados con mezcla de semillas de pasto que se lograron después de exhaustivas experimentaciones, en las cuales se hicieron ensayos con más de cuatrocientas variedades distintas de pastos procedentes de diversos países.

Se necesitaba establecer las series de mezclas de tipos que dieran el mejor resultado, de acuerdo con las condiciones climáticas y de los suelos correspondientes.

NEVAS EXPERIENCIAS

Los técnicos de Ganadera Tierra del Fuego S. A. no han agotado ni sus investigaciones ni sus experiencias. En los últimos meses del último ejercicio contaron con la asistencia técnica del Dr. Kevin O'Connor, asesor del Gobierno neozelandés (sobre quien informamos en párrafo aparte).

A sus primeras experiencias se sumaron otras nuevas, incorporándose a ellas los resultados prácticos obtenidos en la explotación de las praderas artificiales ya establecidas.

Además, continuamente se reciben, para la experimentación, muestras de semillas recientemente desarrolladas, que se observan en los cuatro jardines experimentales dispuestos para este objeto.

Programa de Incremento de la Producción Ganadera en Magallanes. — Recuperación de la pérdida de la capacidad talajera de los campos. — Habilitación de bosques decrepitos. — Producción en áreas no explotadas por carencia de pastos

Ganado Hereford de Australia para Chile

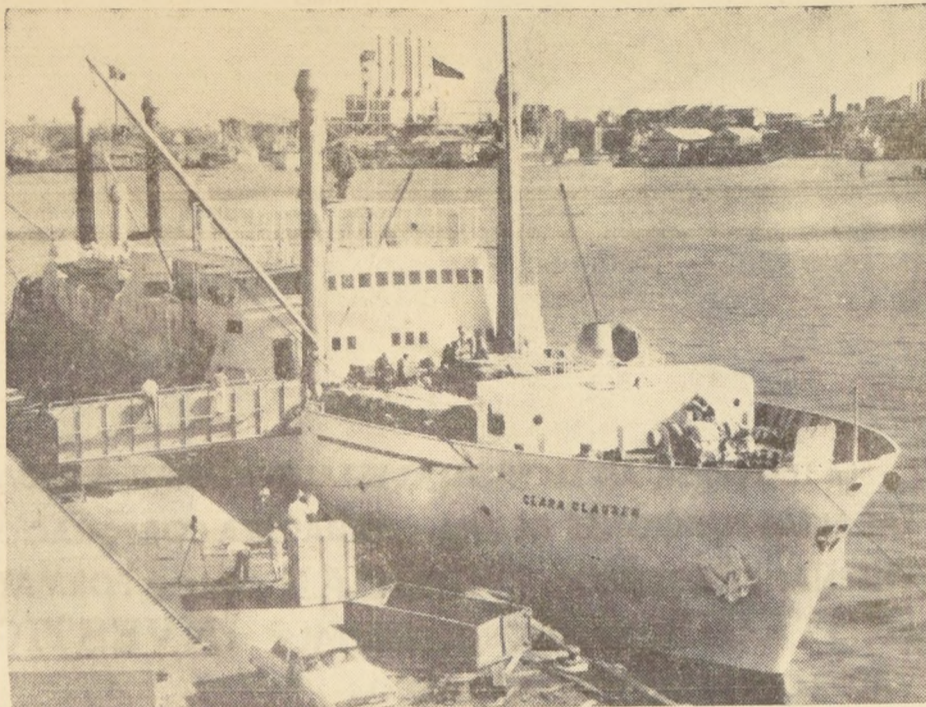

Novcientas tres cabezas de ganado "Hereford", adquiridas por la Sociedad Ganadera Tierra del Fuego S. A., para su estancia Borjes, acaban de llegar a Última Esperanza, Magallanes. En el grabado, el "Clara Clausen" cargando el ganado en el muelle Dalgety, en Sidney.

200 mil hectáreas de empastadas artificiales tendrá Magallanes

Plazo de diez años para incorporar esa herramienta valiosa para el desarrollo pecuario de la zona austral. — La CORFO respaldó etapas iniciales del programa. — Compra de ganado Hereford, en Australia

2 DOSCIENTAS mil hectáreas de praderas artificiales tendrá explotación en un plazo de diez años la Ganadera Tierra del Fuego S. A. En la actualidad sus empastadas abarcan una superficie de 98 mil hectáreas y la incorporación de nuevas tierras forma parte de su extraordinario Plan de Incremento de la Producción Ganadera, considerado como una de las más valiosas herramientas para el desarrollo pecuario de la zona austral. En total son 298.000 hectáreas.

La Sociedad Ganadera Tierra del Fuego puso en práctica en la provincia de Magallanes su Plan de Incremento en un volumen apreciable que de 53.973 hectáreas limpias en la

temporada 1960/1961 aumentó a 98.066 hectáreas en iguales condiciones, en la temporada 1963/1964. Además las experiencias logradas han sido seguidas con especial interés por los organismos técnicos, permitiendo la adopción de medidas similares en la provincia de Aysén, donde las condiciones climáticas son más favorables, así como las superficies factibles de explotación agropecuaria.

Para su Plan de Incremento de la Producción Ganadera la Sociedad Tierra del Fuego contó con el asesoramiento técnico del doctor Kevin O'Connor, experto en siembras y manejo de praderas artificiales, Director del Departamento de Praderas del Instituto de Investigación Científica e Industrial de Nueva Zelanda.

Su contratación la realizó la Sociedad a través de la Corporación de Fomento de la Producción para que el doctor O'Connor formulara las recomendaciones y sugerencias correspondientes, de acuerdo con las úl-

timas experiencias realizadas en su país.

El doctor O'Connor permaneció durante dos meses visitando las estancias que explota la sociedad en la provincia de Magallanes, especialmente en Tierra del Fuego, donde se impuso detenidamente de todos los antecedentes necesarios para su trabajo. Contó con el asesoramiento de los técnicos de la Ganadera, lo que le permitió así desarrollar un panorama completo sobre las perspectivas del Plan ya en marcha y sus posibilidades futuras.

Su informe fue altamente favorable y constituyó para los ejecutivos y técnicos de la Ganadera Tierra del Fuego S. A. un motivo de satisfacción.

En su informe prevé aún mayores rendimientos en las praderas artificiales de la sociedad si se aplican en estas labores las nuevas técnicas que ya están en uso en Nueva Zelanda, con grandes resultados económicos.

El doctor Kevin O'Connor retornará a principios del próximo año para com-

probar el resultado de las nuevas experiencias, que de acuerdo con informaciones recientes, darán los frutos perseguidos.

BENEFICIOS AL PERSONAL

La política social puesta en práctica por la Ganadera Tierra del Fuego S. A., abarca no sólo materias de salarios, sino el otorgamiento de una serie de beneficios en los que participan todos sus colaboradores.

Su implantación abrió nuevos derroteros a los trabajadores de la zona austral. Además ha prestado su concurso económico a una serie de iniciativas que indirectamente han beneficiado no sólo a su personal sino al resto de los trabajadores de la zona de Magallanes participando en forma activa en las principales instituciones de índole social que existen en esa región.

Entre los beneficios directos otorgados por Ganadera Tierra del Fuego S. A., podemos considerar la construcción de viviendas para obreros en Punta Arenas y en sus estancias.

—Excelente alimentación para el personal que atiende las labores en el campo, especialmente en los lugares más alejados.

—Becas escolares para hijos de empleados y obreros que estudian en Punta Arenas y otras ciudades.

—Escuelas primarias en las estancias.

—Préstamos a empleados para viviendas urbanas.

—Asistencia Médica; y —Movilización a centros poblados.

Las Asignaciones Familiares se pagan incrementadas por medio de una Caja de Compensación Agrícola de Magallanes.

SITUACION AMBIENTAL

Las condiciones de trabajo del personal, de acuerdo con la política de la sociedad, pueden considerarse como las mejores de las que disfrutaban en el pasado empleados y obreros.

Las viviendas son modernas y confortables y líneas acogedoras que afianzan su agradable ambiente interno.

En materia de salarios sus rentas son unas de las más altas; disponen oportuna atención médica; una parte importante sólo trabaja la temporada de seis meses por la Sociedad, pero sigue gada a ella y sus salarios le permiten afrontar el sistema de trabajo, el que les proporciona también otras regalías.

RECREACION

Una señalada importancia da Ganadera Tierra del Fuego S. A., a la recreación permanente a que aspira su personal.

Dentro de su programa acción social está organizando en forma constante competencias deportivas a través de los clubes formados por sus empleados y obreros, cuentan con el respaldo económico de Ganadera.

Mantiene cines, radios y revistas y contribuye a más a otras manifestaciones culturales y educativas, no sólo del personal que sirve en sus diferentes faenas, sino que de la propia población magallánica.

7.488 accionistas tiene la Sociedad Ganadera

Siete mil cuatrocientos ochenta y ocho accionistas de la Ganadera Tierra del Fuego S. A., y sus acciones, al 30 de junio último, totalizaban 38.565.361, distribuidos de la siguiente forma:

PERSONAS NATURALES	Acciones	Porcentaje
6.826 pers. con 1 a 20.000 acc.	15.963.475	41,5
242 pers. con más de 20.000 acc.	10.348.239	26,9
7.068 pers.	26.311.714	

PERSONAS JURIDICAS	Acciones	Porcentaje
2 Bolsas de Comercio	1.824.036	4,7
30 Bancos Nac. y Extranjeros	1.318.885	3,4
46 Sociedades Anónimas	2.778.875	7,2
2 Sociedades de Capitalización	723.261	1,9
31 Sociedades Comerciales	564.650	1,5
123 Compañías de Seguros	1.913.022	5,0
24 Fundaciones	839.311	2,2
8 Cajas de Previsión	453.588	1,2
11 Establecimientos de Instrucción	494.165	1,3
30 Instituciones de Beneficencia	259.848	0,7
72 Congregaciones Religiosas	623.654	1,6
4 Comunidades	78.714	0,2
37 Instituciones Varias	381.608	1,0
	12.253.647	31,8
7.488 ACCIONISTAS	Acc. emitidas 38.565.361	100,0

FINO REPRODUCTOR

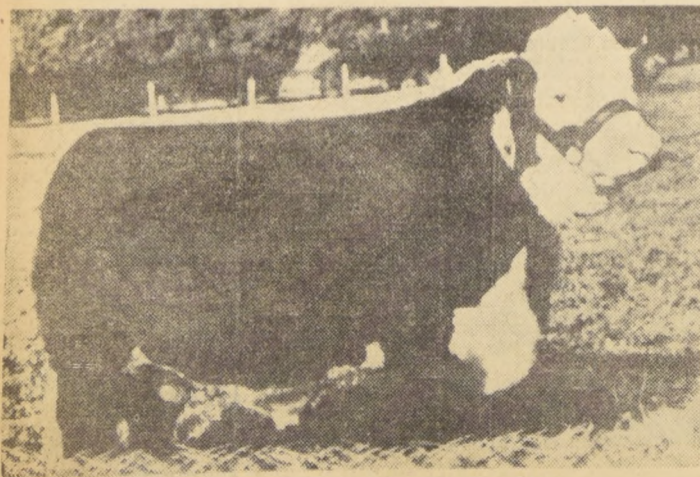

Uno de los tres toros campeones de fina sangre, traídos a Chile en el "Clara Clausen", desde Australia.

ACARREO DE GANADO LANA

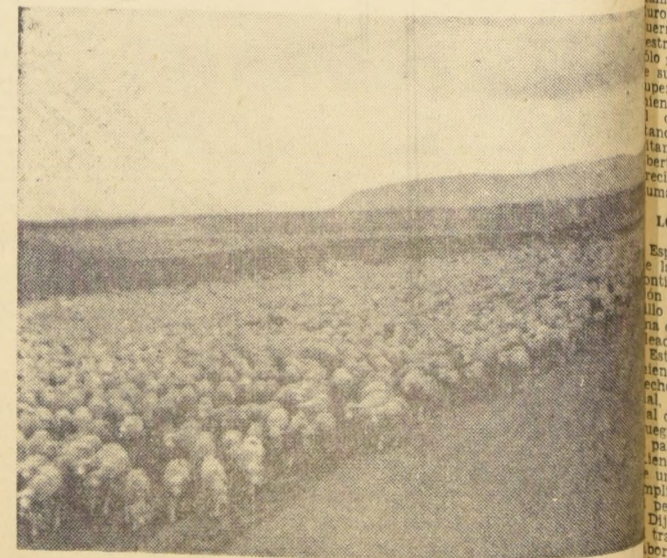

Arreo de laneros al Frigorífico Borjes, de la Ganadera Tierra del Fuego S. A.

UN APOORTE DE UN MIL MILLONES PARA DESARROLLAR MAS LA ECONOMIA NACIONAL COMPORTA IMPORTACION DE 903 CABEZAS DE "HEREFORD" POR SOCIEDAD GANADERA TIERRA DEL FUEGO

Chile acaba de incorporar a su economía un capital efectivo de mil millones de pesos, al llegar recientemente a Última Esperanza, provincia de Magallanes, el buque "Clara Clausen", que transportó desde Sidney, Australia, 903 cabezas de ganado Hereford, adquiridas por la Sociedad Ganadera Tierra del Fuego S. A. para su Estación Bories, lugar donde tiene campos preparados para desarrollar en alto grado la crianza de ganado vacuno.

LA NOTICIA EN MAGALLANES
Expectación produjo en Magallanes la noticia del arribo del buque procedente de Australia que conducía, en excelente estado, a cerca de un millar de animales de la raza más cotizada y adaptable a las condiciones climáticas de la región austral.
Por mucho tiempo se sostuvo que la provincia no era apta sino para la crianza y desarrollo del ganado ovino, debido a la pobreza y escasa

longitud de los pastos. Mas, los expertos en empastadas y agrónomos contratados por la Ganadera Tierra del Fuego S. A., tras experiencias que se prolongaron por años, consiguieron preparar campos adecuados para la crianza de ganado vacuno, llegando a elegirse precisamente el "Australian Poll Hereford" para la zona de Última Esperanza, por ser, además del más fino y de exquisita carne, el más resistente a las bajas temperaturas magallánicas.

Hotel Cabo de Hornos



El acogedor establecimiento construido por la Ganadera Tierra del Fuego S. A. en Punta Arenas: el Hotel "Cabo de Hornos".

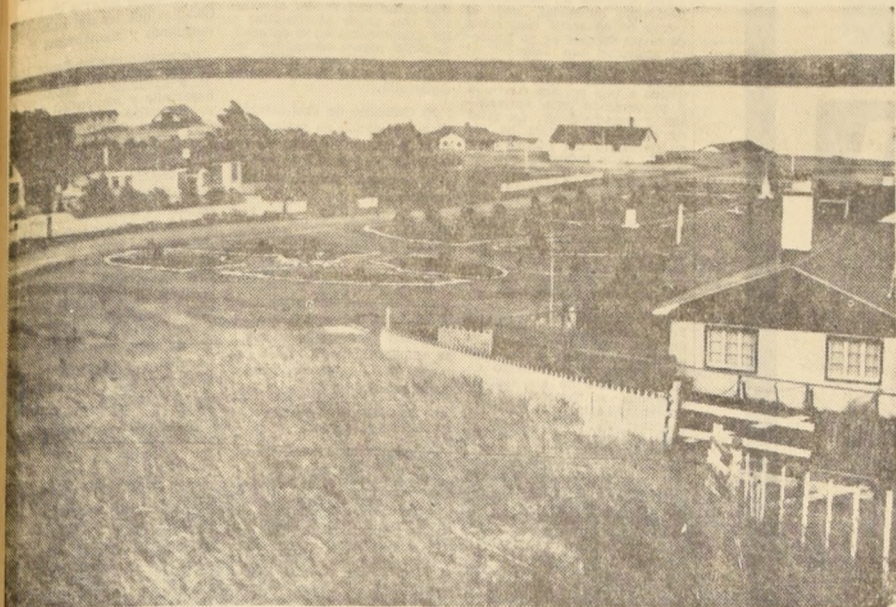

Grupo Habitacional en el Frigorífico Bories; de Ganadera Tierra del Fuego S. A., en Puerto Natales.

MASA GANADERA

Es así como la Ganadera Tierra del Fuego S. A., en sus estancias de Cameron, Cerro Castillo, Cerro Guido, Bories, Oazy Harbour y Punta Delgada, ha llegado a operar con una masa de vacunos que se eleva a las 6.110 cabezas, de las cuales 2.736 se hallan en la Estancia Bories.

En cuanto se refiere a los lanares, éstos pasan de las 700.000 cabezas en las seis estancias chilenas, más los cabalares, que suman 4.000 cabezas más.

EL MANEJO DE UNA FORTUNA

Si para una Sociedad Ganadera constituye una responsabilidad inmensa decidirse a invertir una suma tan alta como la que acaba de gastar en la adquisición de los "Hereford", para las organizaciones que se dedican a la crianza de ganado en el exterior representa un compromiso muy serio entrar a otros países los vacunos que venden. Esto se puede apreciar en una carta dirigida por el Gerente del Departamento de Exportación de Ganado de Australia al Gerente de la Ganadera Tierra del Fuego S. A., en la hora de embarcarse los 903 vacunos. He aquí el párrafo marcado:

"Aun cuando tenemos plena confianza en que la tripulación del "Clara Clausen" alimentará y cuidará del ganado, y no obstante ir en el buque el veterinario de ustedes, señor Donald Mackinnon, creímos que sería de mutua ventaja enviar, por nuestra parte, dos cuidadores adicionales experimentados. Ellos son Pat Brennan y Jim Traill."

Como puede apreciarse, por encima de los seguros contra todos los riesgos, en una operación comercial que tanto dice para un país como el nuestro, que se trata de desarrollar al máximo, se toman las máximas precauciones para conseguir que el provecho que se obtenga de los fina sangre exportados lleguen a Chile en las mejores condiciones posibles.

CALIDAD DE LOS ANIMALES

En otro acápite de la carta que glosáramos puede apreciarse la bondad, mérito y pureza de los animales que ya tiene el país acclimatándose en sus suelos. Se dice al respecto:

"Todos los toros comerciales son de sangre realmente pura; todos son de reproductores inscritos. Varios han ganado premios, recientemente, en ferias locales. Nuestros clientes, entre los criadores de Poll Hereford, consideran este embarque a Chile como una gran oportunidad de establecer a Australia en Chile y en otros países sudamericanos como fuente de Poll Hereford de buena calidad. Teniendo presente esto, casi sin excepción, los criadores nos proporcionaron toros que normalmente no habrían podido comprar."



Cargando en Sidney, Australia, el ganado Hereford, adquirido por la Ganadera Tierra del Fuego, S. A.

INTEGRACION DE OBREROS Y EMPLEADOS A LA EMPRESA

Don Pedro Poklepovic, se refiere a la creación del Consejo Relacionador del Trabajo en la Ganadera Tierra del Fuego S. A.

Su condición de pionera, no sólo en el terreno del desarrollo ganadero, sino en el campo de la acción social, del reconocimiento del sector laboral y de las relaciones armónicas con empleados y obreros, acaba de confirmar una vez más la Ganadera Tierra del Fuego S. A. al aprobar, en Asamblea Extraordinaria de Accionistas, la creación dentro de la sociedad, del Consejo Relacionador del trabajo.

Don Pedro Poklepovic N., al anunciar a los accionistas esta iniciativa, cuya aprobación fue otorgada por mayoría, destacó el papel que en la

actualidad debía desempeñar la gran empresa privada, citando los cambios que ésta había experimentado en los países más adelantados de Europa y América.

Puso especial énfasis en señalar que estos cambios en su estructura estaban destinados a "lograr la integración orgánica con todos los elementos que la componen, para colocarla en situación de cumplir debidamente con sus objetivos dentro del desarrollo económico y social del mundo presente".

Advirtió don Pedro Poklepovic, en su calidad de Presidente del Directorio de Ganadera Tierra del Fuego S. A., que "la empresa privada es y continuará siendo la base fundamental insustituible en que desahoga la economía interna de los países que, como el nuestro, repudian la tiranía de la explotación y desean mantener el régimen de libertad individual dentro de la democracia. El perfeccionamiento e integración orgánica de la gran empresa, que permite la participación directa, en sus funciones propias, a los diversos elementos que intervienen en el proceso productivo, depende de su eficiencia para cumplir en el mundo moderno con el rol que le corresponde en el desarrollo económico y social de las naciones libres, y contribuir así al bienestar de sus habitantes".

Una de las regiones del país que ofrece al turismo nacional y extranjero los más bellos e insospechados paisajes es Magallanes, cuya capital, Punta Arenas, por iniciativa de la Ganadera Tierra del Fuego S. A., cuenta ahora con uno de los mejores establecimientos hoteleros del país, el "Cabo de Hornos". Este establecimiento, inaugurado el 8 de septiembre de 1962, levanta su acogedora estructura en pleno corazón, no sólo del itinerario de quien sabe viajar y apreciar los más bellos lugares de nuestro país y de América.

El "Hotel Cabo de Hornos", construido por la firma Salinas, Fabres y Compañía, fue realizado por los arquitectos señores Bolton, Larraín y Prieto, Jorge Searle y Jaime Rodríguez, quienes dieron forma a una obra de hermosa factura y de elegantes y acogedoras líneas.

DETALLES TECNICOS. — El "Hotel Cabo de Hornos", cuya estructura se levanta frente a la Plaza Muñoz Gamero, dispone de 110 habitaciones, con capacidad inicial de 170 personas. Está dotado de todas las instalaciones, incluyendo baño privado y teléfono en cada habitación, servicios que lo ubican entre los mejores del país.

Elegantes suites, un magnífico restaurante, un espacioso salón de banquetes, sala de recepciones, además de comedores para reuniones más reducidas, las que se complementan con un grill muy acogedor, un bar americano, salones de conferencias y gabinetes privados.

AMBIENTE AGRADABLE Y ACOGEDOR. — Además, el establecimiento dispone de terrazas cubiertas con vidrios y preciosos jardines de invierno que alegrarán el local.

En la planta baja, o sea, en el hall, donde se encuentran el restaurante, el grill, el bar y otros servicios, se ha instalado un sistema modernísimo de Sound System, que con su música agradable, agrega un motivo más de atracción al confort que distingue a este hotel.

El edificio, cuyas líneas modernas se suman a las obras de progreso de Punta Arenas, tiene ocho pisos, y su total iluminación nocturna pone una nota de belleza en el corazón de la capital austral de Chile.

CENTRO DEL TURISMO AUSTRAL. — Desde Punta Arenas es posible alcanzar hasta los más bellos paisajes que ofrecen un verdadero paraíso turístico, que abarca los principales paisajes que puede ofrecer la naturaleza al hombre.

Como lo manifestara el Alcalde de Punta Arenas, Ernesto Guajardo, cuando en septiembre de 1962 habló para expresar a Ganadera Tierra del Fuego, el reconocimiento de la ciudadanía por la obra que entregaban al progreso local — el Hotel "Cabo de Hornos", será la antelada desde la cual partirán hacia los distintos rincones de la provincia, los turistas que quieren admirar las bellezas que la prodiga naturaleza quiso otorgarnos.

Luzuna Azul, Laguna Amarga, Torres del Paine, la confluencia de los lagos Nodernskjold y Penhox; el salto grande del río Paine; Lago Sarmiento, Cuevas del Milodón; el Fiordo D'Acquino; el Fiordo Contralmirante Martínez; el Canal San Gabriel; la Bahía Brooks; el seno Ainsworth; el Canal Marinelli; y el Fiordo Parry.

Estos últimos, también cuentan con imponentes y majestuosos ventisqueros.

En cuyo seno el Consejo Ejecutivo podrá designar uno o más representantes. Sus objetivos son de orden interno, como coadyuvante de la administración, sin alterar la organización jerárquica de la empresa ni interferir en las funciones que por ley correspondan a los sindicatos, como es el caso de la concertación de los contratos colectivos de trabajo, etcétera, ni en las que puedan corresponder a otros organismos o autoridades.

Luego de establecer que el Directorio proponía estas reformas al cabo de un detenido estudio, además de las experiencias necesarias,

dijo que se había querido dar facilidades a los empleados y obreros para que invirtieran sus ahorros en acciones de la sociedad, para lo cual se acordó proporcionarles ventajas que facilitasen que hicieran posible esta aspiración.

EL CONSEJO RELACIONADOR DEL TRABAJO

Pasó revista, enseguida, a las modificaciones que era necesario introducir para hacer realidad lo anterior — las que fueron aprobadas —, y señaló a continuación en qué consistía el nuevo organismo propuesto, conjuntamente con la creación del Consejo Ejecutivo.

El Consejo Relacionador del Trabajo funcionará y estará formado por uno o más representantes designados por el Consejo Ejecutivo y por representantes directamente elegidos por el personal de empleados y obreros, agregado para ello a los Estatutos el Título correspondiente. El Consejo Relacionador del Trabajo se constituirá y funcionará de acuerdo con el Reglamento que el Directorio dicte al efecto, y tendrá principalmente por objeto:

1.º — Imponerse de los planes anuales de producción y proyectos de desarrollo futuro de la empresa; de los nuevos métodos de trabajo para la mejor utilización y asimilación de las técnicas modernas, y, en general, de todas las iniciativas o asuntos que el Consejo Ejecutivo soneta a su conocimiento.

2.º — Recomendar al Consejo Ejecutivo todas las medidas de orden interno relacionadas con el trabajo y el bienestar de su personal, tanto en el orden material como cultural; seguridad en el trabajo, reglamentos internos, como, asimismo, con la creación de cooperativas de consumo y bibliotecas; organizaciones deportivas y culturales y, en general, con todo aquello que tienda a coordinar las relaciones entre la empresa y su personal para el mejor desarrollo de sus actividades. Ninguna de las atribuciones de este Consejo interferirá en las materias que, de acuerdo con las leyes vigentes, corresponden a los sindicatos u otros organismos o autoridades.

Los acuerdos o recomendaciones del Consejo Relacionador del Trabajo constarán en un Libro de Actas y serán comunicados al Consejo Ejecutivo.

EL PROGRESO DE MAGALLANES ESTA LIGADO AL DESARROLLO DE GANADERA TIERRA DEL FUEGO S. A.

Síntesis de 71 años de actividad dedicadas al fomento de la ganadería y ahora a la recuperación de sus campos de talaje

Fundada en septiembre de 1893, Ganadera Tierra del Fuego S. A. cumplió setenta y un años de fecunda y progresista labor, que cabe sintetizar en las siguientes realizaciones:

1) Inició en dicho año, sobre la base del arrendamiento de 1.376.610 hectáreas por veinte años, una explotación ganadera lanar ignorada en la zona y en entera calidad y rendimiento de las majadas y proporcionó excelentes reproductores a la ganadería magallánica, que ahorra el costo de importarlos y evita el correspondiente egreso de divisas.

2) Entre 1913 y 1953, a través de sucesivas renovaciones parciales del arrendamiento y devoluciones consiguientes, reintegró al Fisco toda la extensión indicada, convertida en excelentes campos ganaderos, con caminos, edificios, alambradas y otras mejoras, que accedieron sin costo a beneficio fiscal.

3) Pagó en el período contractual, en su mayoría en moneda esterlina, rentas de arrendamiento de aproximadamente £ 15.000.000, sin considerar impuestos y demás gravámenes.

4) Organizó en los campos arrendados una ganadería lanar antes no conocida, montándola sobre bases técnicas de producción y de exigencias de mercado de los principales países europeos, y formó una dotación de 681.837 lanares, prácticamente igual a la constituida hasta 1958 en sus estancias propias en Chile, con lo que prevaleció de animales de alta cali-

dad a sus adquirentes, los adjudicatarios de los campos subdivididos.

5) Creó, a cargo de técnicos especializados, los plantales de animales finos de pedigríe y puros por cruza, de sus estancias Oazy Harbour, Punta Delgada y Cameron, en Chile y Las Vegas, en Argentina. Estos plantales mantienen la óptima calidad y rendimiento de las majadas y proporcionan excelentes reproductores a la ganadería magallánica, que ahorra el costo de importarlos y evita el correspondiente egreso de divisas.

6) Junto con lo anterior, formó otras explotaciones ganaderas de idéntico nivel en la misma provincia, adquiriendo y organizando importantes predios en la costa del Estrecho de Magallanes y en Última Esperanza, que, junto con la Estancia Cameron adquirida por permuta en el Isla Grande de Tierra del Fuego, constituyen la base de sus actuales actividades.

7) Estando vigentes los arriendos fiscal y deseando la Sociedad perfeccionar los resultados de su explotación, inició en sus estancias propias el Plan de Incremento de la Producción Ganadera. Su objetivo era compensar el deterioro de las praderas naturales por el ininterrumpido pastoreo de largos años, introduciendo los métodos más recientes de manejo de campos y animales y reducir los costos con un

correlativo aumento de producción.

Después de los necesarios ensayos, se puso en práctica en gran escala en 1957, y se halla en el octavo de los doce años programados para su realización. Entre sus resultados pueden anotarse los siguientes:

a) Sobre las hectáreas cuya habilitación y mejoramiento se programaba, están preparadas y aptas a la fecha 98.066, de las cuales 48.857 Hás. se utilizaron como campos invernales; 14.095 Hás. se reservaron para aprovecharlas en la presente temporada primavera y se dejaron de rezago 15.927 Hás. de las recién sembradas.

El plan inmediato abarca 200.000 hectáreas, según informamos en reportaje aparte.

b) La utilización de praderas ha seguido incrementándose, y el promedio de animales que ha invernaado en las praderas mejoradas ha subido desde el invierno de 1958, del 9,5% del total de las majadas a 38,4 por ciento logrado este invierno en 62.932 Hás. utilizadas.

Cabe señalar que estos resultados se han obtenido no obstante una intensa e ininterrumpida sequía de casi diez años y la necesidad de retirar dotaciones de los campos en habilitación a pesar de lo cual la parición va en aumento y ha disminuido la mortalidad, manteniéndose la pro-

ducción y la buena calidad de la lana.

Todo lo dicho se ha realizado otorgando al accionista una alta seguridad de sus inversiones y una adecuada rentabilidad.

Simultáneamente la empresa aplicó una política de acción social con su personal, cuyas condiciones de vida son de las más altas del país y comprenden excelentes viviendas, becas educacionales, asignaciones familiares, incrementadas por medio de una Caja de Compensación Agrícola en Magallanes y servicios asistenciales. Como complemento, promueve el progreso de la provincia de Magallanes, cooperando a la solución de sus problemas en todos los niveles y ha dotado a la zona de un moderno hotel, que era la base indispensable para la industria turística regional.

Al cumplirse los setenta y un años de existencia de la empresa, es necesario recordar a sus fundadores y creadores de las primeras etapas: don José Nogueira, don Sara y don Mauricio Braun, sin cuya visión, esfuerzo y fe no habrían sido posibles el éxito y consolidación del negocio. Junto con ellos cabe mencionar a los principales colaboradores iniciales, entre los que se destacan don Pedro H. MacClelland, don Alejandro A. Cameron y tantos otros, que con su esfuerzo contribuyeron al logro de estos fines.

UNA EXPERIENCIA DIGNA DE IMITAR

Expresó el señor Poklepovic Novillo, al exponer los fundamentos de las reformas propuestas a los Estatutos de la sociedad:

"Mediante esta integración orgánica y responsable de la empresa privada, los intereses sociales, y especialmente aquellos que Europa, después de una guerra, sufrieron la mayor destrucción, han logrado no sólo reconstruir rápidamente sus economías, sino que superar el ritmo de crecimiento económico anterior a la guerra, elevar el estándar de vida de sus habitantes y conservar la libertad, que es el don más preciado de la personalidad humana."

LOS REALIZADORES

Especial importancia tiene la mención que hizo a continuación en su exposición el señor Poklepovic Novillo sobre el papel que en una empresa tienen sus empleados y sus obreros.

Este juicio y reconocimiento no constituye un hecho aislado y circunstancial, ya que la política social de Ganadera Tierra del Fuego S. A. se enraza en el pasado, y su perfeccionamiento actual es el fruto de una extensa experiencia, ampliamente reconocida por el personal.

Dijo el señor Poklepovic, trazando el papel del sector obrero:

"Y, finalmente, el grupo de empleados y obreros encargados de la realización

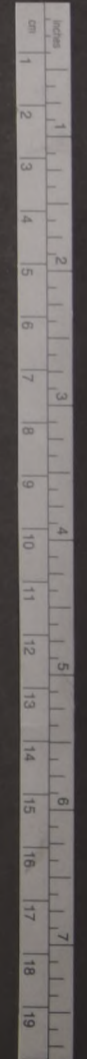



FABRICA DE CONFECCIONES FINAS

AVAYU y CIA.

ESPECIALISTAS EN UNIFORMES

PROVEEDORES DE CARABINEROS DE CHILE

Diseñadores: LEON Y SELMO AVAYU S.

ANDES 3561 - FONO 90464 - SANTIAGO

DESARROLLO INDUSTRIAL

Consolidación del comercio exterior y abastecimiento del mercado interno de productos industriales, sustituyendo la importación, incluyen los planes del Presidente Eduardo Frei

Chile ha tenido en las últimas décadas un importante desarrollo industrial, hasta el punto de convertir esta rama de la producción en la primera actividad con respecto al producto nacional. No obstante, este desarrollo no ha obedecido a una política continua y conveniente para empresarios y consumidores. La falta de semejanza política ha ido en desmedro del normal desarrollo de la industria, con serias repercusiones en su organización y racionalización. Por su parte, los consumidores han sufrido también por falta de esa política, que no ha permitido la satisfacción de demandas básicas, como se comprueba por los altos precios y por la calidad y normalización de sus productos (standards).

El Gobierno del Presidente Frei impulsará una política industrial cuyos propósitos fundamentales serán: dar la más alta prioridad al fomento de las industrias de exportación para que se transformen en elementos básicos del comercio exterior; apoyar el desarrollo de las actuales y de nuevas industrias destinadas a abastecer mercado interno de productos industriales para servir a los demás sectores productivos; sustituir la importación de productos industriales, y hacer frente al aumento de demanda originada por el mejoramiento de nivel de vida; fomentar aquellas industrias capaces de absorber gran cantidad de mano de obra, para colaborar así a la solución del problema de la cesantía y la subocupación.

Dentro de esta línea de desarrollo industrial, se considerará la integración en el Mercado Común Latinoamericano, donde la industria nacional tiene grandes posibilidades. Se fomentarán, en consecuencia, aquellas industrias capaces de competir tanto en ese Mercado como en todo el ámbito internacional.

La política arancelaria tenderá a proteger aquella industria nacional cuyos costos justifiquen tal privilegio; a promover el desarrollo de las actuales y las nuevas industrias económicamente útiles para el desarrollo, y a correlacionar la política arancelaria con los propósitos de ALALC y en el Mercado Común Latinoamericano.

En cuanto al crédito el Gobierno del Presidente Frei establecerá sistemas que aseguren a las industrias vinculadas al Plan Nacional de Desarrollo, créditos de capitalización a largo plazo para la ampliación de las actuales y la formación de nuevas; créditos de manutención y de reparaciones a plazos medios; créditos de comercialización a corto plazo; créditos extraordinarios de exportación que permitan a nuestras industrias vender al exterior con pagos al contado; a los compradores en el exterior como lo establecen prácticamente todos los planes para el desarrollo.

El Presidente Frei ha dicho que Chile, por sus reservas naturales, sus recursos de energía y su calidad humana, debe ser uno de los más importantes núcleos industriales de América Latina. Por esta realización de este magnífico destino industrial, constituye una de las tareas básicas de su Gobierno.

BOMBAS

ELEVADORAS DE AGUA
DE LAS MEJORES MARCAS
BOMBAS CENTRIFUGAS
BOMBAS A PISTON

para usos industriales, riego y administración de agua potable en casas particulares.

ESTUDIOS — INSTALACIONES Y MANTENCIÓN

HIDRO-TECNICA LTDA.
AV. BRASIL 42-A — FONO 60688 — Santiago



Reinicie sus actividades con la nueva línea CELULAR

**MAYOR COMODIDAD
MAXIMO RENDIMIENTO
con Muebles de Acero para oficinas**

- ✓ ESCRITORIOS celulares
- ✓ SILLAS anatómicas
- ✓ SILLON giratorio
- ✓ ARCHIVADORES de tres y cuatro cajones con rodamientos de bolitas



SERVICIO PERMANENTE y la garantía de una producción especializada



SALONES DE VENTA.
Valparaíso: Esmeralda 1034
Santiago:
Galería Alessandri 17
Fono 61473



SIEMENS ELECTROMEDICAL
CHILENA S. A.
y
HOSPITALIA INTERNATIONAL
G. M. B. H.
Equipos Médicos y Dotación de Hospitales

desean al Excelentísimo señor **Eduardo Frei Montalva** éxito en su gestión de Gobierno.

4 ASEES EN T.V.

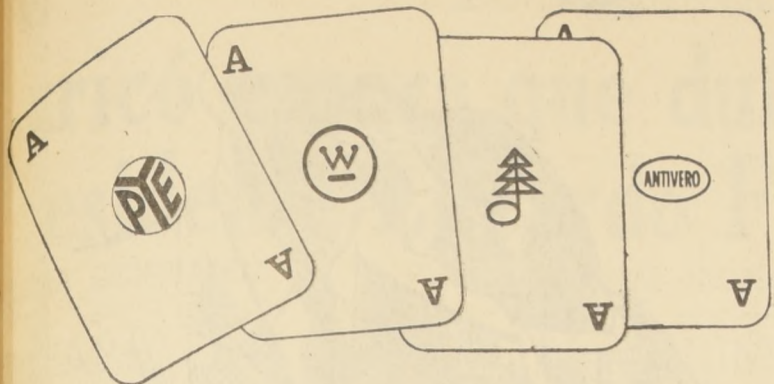

A
PYE

El T.V. inglés más fino y de elegante línea. Pantalla luminosa de 23". Visión clara a todo ángulo.

A

A
WESTINGHOUSE

T.V. respaldado por el prestigio mundial de Westinghouse. Pantalla 23" rayos catódicos - Memory Tuning - Gabinete de nogal.

A

A
SABA

El artefacto más perfecto de la Industria Alemana. con la precisión y calidad de Selva Negra. Telulupa para ampliar la imagen a voluntad. Celula fotoeléctrica - Dos parlantes - Sincronización y funcionamiento automático.

A

A
ANTIVERO

DEPARTAMENTO ELECTRONICO
Representantes y Distribuidores Exclusivos para Chile de PYE
Distribuidores de TV SABA y WESTINGHOUSE
Representantes e Importadores de los mejores equipos profesionales de transmisión y recepción en televisión.

ANTIVERO

PYE	Entrega inmediata Cuota E° 165.-
WESTINGHOUSE	Entrega inmediata Cuota E° 165.-
SABA	Entrega inmediata Cuota E° 188.-
WESTINGHOUSE ¡Oferta especial! 23 meses	

A

PROXIMA INAUGURACION
LOCAL 11
CENTRO COMERCIAL AHUMADA

ANTIVERO

Huérfanos 1078 - 6° piso
Vicuña Mackenna 264
Av. Apoquindo 4815

LICEO DE HOMBRES DE CURICO LLEVA EL NOMBRE DE UNO DE SUS ALUMNOS: LUIS CRUZ MARTINEZ

Con motivo de cumplir 126 años el establecimiento fue colocada una placa en la casa donde residió, en Curicó, este héroe del Combate de la Concepción

El Liceo de Hombres de Curicó, que lleva el nombre de uno de sus alumnos y héroe del Combate de la Concepción, Luis Cruz Martínez, acaba de cumplir 126 años, aniversario que celebró con un destacado programa.

A las festividades aniversarias adhirió el Club de Leones —integrado en su mayoría por ex alumnos del colegio— institución que donó una placa conmemorativa destinada a ser colocada en la residencia donde vivió el héroe cuyo nombre lleva el liceo.

Durante los actos aniversarios se recordó a los profesores que habían pasado por el plantel, especialmente a sus rectores, como Rubén Guevara, Luis Melo Burgos, Benedito León y Orlando González.

PALABRAS DEL PRESIDENTE DEL CLUB DE LEONES

La colocación de la placa recordatoria, en la residencia de Membrillar N.º 238, donde vivió Luis Cruz, dio lugar a una emotiva ceremonia.

Durante su desarrollo habló don Humberto Jacques, presidente del Club de Leones de Curicó, quien expresó lo siguiente:

"El Club de Leones de Curicó, como institución que basa su vida institucional en la Libertad, el Entendimiento, el Orden, la Nacionalidad, el Esfuerzo y el Servicio, no ha querido dejar pasar esta oportunidad, en que el Liceo de Hombres celebra sus 126 años, al servicio de la ciudadanía y ha querido rendir un homenaje al ex alumno que marcará su nombre con letras de sangre en la historia de nuestra Patria, allá en La Concepción. Es por eso, señores, que Leones ha querido señalar en el mármol impecadero, el lugar que cubrió con su techo familiar al Héroe Luis Cruz Martínez, mientras cursaba con

DIRIGE EL PLANTEL

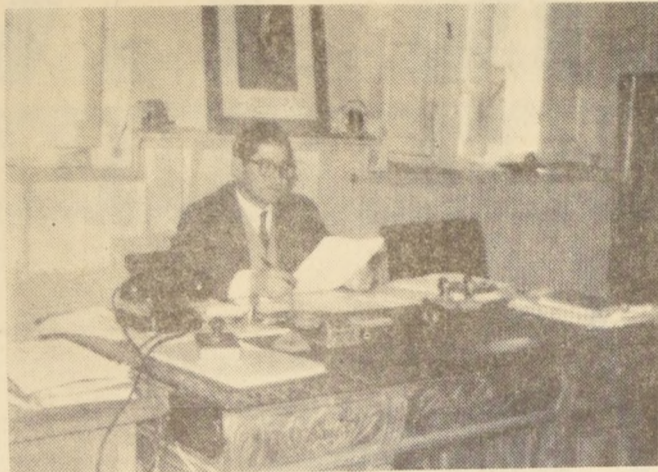

Rector del Liceo de Hombres "Luis Cruz Martínez", de Curicó, don Héctor Reyes Zaldúa.

buen éxito sus estudios en las aulas liceanas.

El señalar un sitio en nuestras calles, tiene la importancia inmensa de señalar al que pasa, que las nuevas generaciones tienen aquí una página de nuestra historia. Porque el héroe no solamente se manifestó en la batalla, sino que formó su personalidad generosa en los libros, en sus clases, en sus tareas hogareñas.

sólos los descendientes directos de aquel hijo del destino que en este sitio mantuvo la antorcha del saber. Sed, pues, los sostenedores de esta tradición de esfuerzo y sacrificio para que el día de mañana, vuestro nombre brille, si no como un héroe, por lo menos con la aureola de un perfecto ciudadano, base fundamental de una Patria más grande y más próspera.

Finalizado el discurso de entrega, el alumnado cantó el Himno del Liceo.

Vosotros, liceanos de hoy,

Entrego, pues, a esta gene-



DARE TRABAJO ESTABLE A TODOS LOS CHILENOS



CONFECCIONES OXFORD S.A.

Salvador Donoso 1518 - 1524 - teléfono 55517 - casilla 1718
Independencia 2839
VALPARAISO



**Molino
Don Quijote
Curico**



VICENTE SANCHEZ GATO S.A.I. e I.
CASILLA 26 - FONO 8 -
CURICO



"CASA FRANCO"
FRANCO HNOS. Y CIA.
IMPORTADORES Y EXPORTADORES

Abarrotes, Ferretería,
Menaje, y Frutos del País

Camilo Henríquez 501 - Casilla 37
Fonos Of 327 - Almacén 115 - Productos 326
Dirección Telegráfica: "FRANCO"
CURICO.

Lo Aguarda Más de un Siglo:

Curicó espera que durante la Administración del Presidente Eduardo Frei construyan su Hospital

AMPLIA CONFIANZA EN EL PLAN NACIONAL DE SALUD DEL PROGRAMA DE GOBIERNO DEL ACTUAL MANDATARIO

ETAPA FINAL HACIA EL TRIUNFO



En Curicó se inició la última etapa de la campaña que llevaría a la Presidencia de la República a Eduardo Frei. La provincia, por amplia mayoría de sufragios —los de la Democracia Cristiana y los del Frente de Acción Popular—, reiteró sus deseos de un cambio profundo, derrotando la candidatura del llamado Frente Democrático, integrado por las fuerzas tradicionales que, además de ser mayoritarias en la zona, detentaban el poder. Después de esta elección, la candidatura presidencial de Frei salió fortalecida al recibir el apoyo de importantes contingentes electorales. EN EL GRABADO, un aspecto de la histórica elección del domingo 15 de marzo en Curicó. Frei y el candidato a diputado de la DC, Mario Fuenzalida M., recorren los recintos electorales de la ciudad, cabecera de la provincia.

El Gobierno del Presidente Eduardo Frei impulsará una real extensión de los servicios de fomento, protección, conservación y recuperación de la salud a toda la población, sin distinciones entre personas de diversos niveles de ingresos ni entre activos y pasivos.

Para ir a esto se ha trazado el Plan Nacional de Salud, cuya organización se desarrollará básicamente a través del actual Servicio Nacional de Salud, sin perjuicio de la colaboración de otras instituciones de carácter público o privado.

Dentro de este plan, que comprenderá la construcción de los planteles que requiera el programa, Curicó espera del nuevo Gobierno la construcción de un edificio para su hospital, que sustituya al actual que se está derrumbando lentamente.

Por razones inexplicables Curicó ha quedado

al margen de todos los programas de construcciones hospitalarias y su único establecimiento, no es el producto de la inversión estatal, sino de la iniciativa regional, el Hospital de Niños.

Las diversas promesas que se le vienen haciendo a la provincia desde algunos años atrás, aún no pueden concretarse a pesar de que más de un Ministro de Salud llegó a la ciudad para inaugurar las obras y se cuenta de otro que sacó su chequera, después de un afectuoso almuerzo y preguntó al Director del establecimiento: "¿Por cuánto hago el cheque para el Hospital...?"

El viejo hospital de San Juan de Dios ha cumplido ya una heroica jornada y sus muros desplomados están desafiando al tiempo, junto con constituir un peligro para los pacientes sometidos a tratamiento.

También es un peligro para los médicos, ya que su labor se hace cada día más difícil en esas condiciones deplorables en que esta tarea se desenvuelve.

PLAN NACIONAL DE SALUD DE FREI.— Al señalar la aspiración curicana de que se le haga justicia durante esta administración construyendo el hospital que la zona reclama, es interesante dar a conocer los antecedentes del Plan Nacional de Salud, herramienta que debe satisfacer este anhelo.

Política de la Salud.— El Gobierno de Frei, impulsará una real extensión de los servicios de fomento, protección, conservación y recuperación de la Salud a toda la población, sin distinciones entre personas de diversos niveles de ingresos ni entre activos y pasivos.

En cuanto a medidas gene-

rales de Salud, el Gobierno de Frei adoptará, a lo menos, las siguientes:

1) Presta en marcha de un amplio Plan de Educación de la Comunidad que significa, además de una difusión de las nociones más importantes

acerca de la Salud y la necesidad de su fomento, protección, conservación y recuperación, una colaboración activa de los individuos en la tarea de obtenerla.

2) Realización efectiva y ampliación de las medidas de protección de la salud, en especial para los asalariados y para los trabajadores de bajos y medianos ingresos;

3) Extensión y mejoramiento de la asistencia médica en las zonas agrícolas estimulando la cooperación de toda la comunidad rural para tal objetivo y creando las estructuras necesarias adecuadas para ello;

4) Reconocimiento al derecho a la rehabilitación física de los inválidos y a su readaptación profesional, creando los servicios necesarios para hacer real tal derecho;

5) Aplicación efectiva de todas las medidas de protección materno-infantil y en particular la distribución de leche y productos lácteos. En este sentido, se crearán las prestaciones del seguro de enfermedad-maternidad para los asalariados y trabajadores por cuenta propia que no tengan protección empleados públicos, empleados particulares, pequeños agricultores, industriales, artesanos, pescadores, etc.

Para cumplir los objetivos propuestos, el Gobierno de Frei aplicará un Plan Nacional de Salud, cuya organización se desarrollará básicamente a través del actual Ser-

vicio Nacional de Salud, sin perjuicio de la colaboración de otras instituciones de carácter público o privado. El desarrollo del Plan Nacional de Salud se verificará sobre la base de reformas sustanciales en la actual organización médica y asistencial del país.

SEGURIDAD FISICA EN EL TRABAJO.— Cualquiera que sea la naturaleza del Trabajo que el hombre realice, requiere que éste, se efectúe con seguridad para su persona y en un ambiente adecuado que le permita laborar con tranquilidad. Esto no puede constituir un privilegio sólo para los trabajadores de las grandes industrias. Debe extenderse a todos los que trabajan. Se pondrá en práctica una política moderna destinada a dar seguridad a todos los trabajadores.

ESPECIAL TRASCENDENCIA LA OBRA EDUCACIONAL DEL INSTITUTO SAN MARTIN

su dirección con la colaboración de los centros de alumnos está en plena campaña para dotar al colegio de un Campo de Deportes que también servirá a la ciudad

Uno de los establecimientos educacionales que en la provincia de Curicó se con mayor amplitud una trayectoria destacada al servicio de la cultura es el Instituto San Martín, que la ciudad cabecera regentan los hermanos Maristas.

Por sus aulas ha pasado una falange de estudiantes; los que hoy en su mayoría ocupan lugares de importancia en las actividades profesionales; el comercio, la banca y la agricultura; en la industria y en la educación; en el clero, en el periodismo y literatura.

Además de su labor educadora, a través de diferentes centros, ellos, el mayor importancia es el de Ex-

Alumnos, cumple halagadoras finalidades de bien social.

Junto al establecimiento funciona una Cooperativa de Edificación de Viviendas, la que lleva el nombre del fundador de la Congregación Marista, el V. P. Marcelino Champagnat. Además, del Centro de ex Alumnos han salido una serie de iniciativas en el campo del cooperativismo, las que están en marcha en la ciudad.

Una de las realizaciones inmediatas del Instituto es el Campo de Deportes, aspiración que se está cumpliendo con los aportes de los ex alumnos y amigos del colegio. Esta iniciativa está respaldada por la Dirección del plantel y los ex alumnos a través de su Centro le prestan la más amplia colaboración.

EN UN AMBIENTE FAMILIAR...

ROTO SOUR

NO DEBE FALTAR



Es un trago sano y agradable preparado con AGUARDIENTE PURO DE UVA DE CHILLAN



Es un producto **CAYLA BEX**

venta por mayor Teresa Vial 1114-Casilla 2716-Tel. 53088/89-Santiago



BANCO COMERCIAL DE CURICO

(Más de Medio Siglo al servicio de la Provincia)

DIRECTORIO

EZEQUIEL MOZOMERINO
PRESIDENTE

MANUEL LOPEZ HOYOS
VICEPRESIDENTE

LORIS CALVO AUGIER
VICENTE SUAZO GOMEZ
HORACIO GREZ RODRIGUEZ
CAMILO GIACONI MAILLARD
PEDRO GRAND GRAZIOLI

ADMINISTRACION

HUMBERTO FUENZALIDA JARA
GERENTE

OSCAR RAMIREZ MERINO
SUBGERENTE

Purranque, joven ciudad que marcha con su lema: esfuerzo y unión en el trabajo

Dinámica Municipalidad ha ido transformando la vida local por un camino de progreso y superación. — Las principales características de esta ciudad austral y productora. — Declaraciones del Alcalde, don Vicente Montecino Sangmeister

Una dinámica Municipalidad, formada por hombres jóvenes y emprendedores, está constituyendo una antigua y próspera villa en progresista ciudad e importante centro de producción. Se trata de Purranque, ciudad situada al sur de Osorno, en la provincia de ese nombre. El Municipio lo forman su Alcalde, Vicente Montecino Sangmeister y los regidores Roberto Zapata Bastidas, Carlos Fernández Sandoval, José Miguel Rocha Valdebenito y José Martínez Varela. Todos ellos antiguos "purranquinos" querendones de toda obra de progreso local.

Purranque, su ciudad y su comuna, están ubicadas en una zona plana, rica y fértil, con una magnífica red caminera, que converge del Longitudinal pavimentado a los centros de mayor población, riqueza y atracción.

El Camino Longitudinal antiguo lo une con Corté Alto, segunda localidad de la comuna en habitantes, y que es estación inicial del ramal a Los Muermos (Maullín). Hacia el occidente existe igualmente un camino a Concordia y Paragay, que también lo une con Tegualda y además, con Frutillar, y hacia el oriente hay dos rutas de vital importancia, pues ambas dan acceso al lago Llanquihue; el camino de Cuatro Vientos a Octay y el camino a Oromo y Culhuecrua que próximamente será el camino de Puerto Octay, frente a la Hacienda Rupanco, habiéndose realizado ya los estudios. Por estos caminos se va fácil y directamente a la mayor riqueza y belleza turística, como es la zona de los lagos Llanquihue, Rupanco y Los Volcans.

El Longitudinal se encuentra pavimentado en toda la extensión de la comuna y la ciudad, dista de él, desde su plaza sólo 600 metros, fallando por pavimentar para el acceso 500 metros.

Las estaciones de ferrocarril de Purranque y Corté Alto tienen un movimiento e importancia enormes. En ambas se detienen todos los trenes, incluso los rápidos o flechas, y la segunda de las nombradas es, como se informó, la iniciación de un ramal.

En esta ciudad, desde el año pasado se ha comenzado a realizar la Exposición Agrícola, Ganadera e Industrial que bajo el auspicio de la I. Municipalidad y de los agricultores se organizó por primera vez con motivo del Centenario de Purranque y que dio margen a la demostración del esfuerzo de la mayor actividad

productiva de la zona. Tuvo este evento, junto con los otros números de tan digna celebración, gran atracción turística. En las mismas fechas se realizaron el Rodeo Anual y el Concurso Hípico.

HABLA EL ALCALDE

"Existe también en nuestra ciudad un hospital particular —dijo Vicente Montecino, el Alcalde—, ejemplo y modelo por su organización y construcción, el que ha merecido elogios de altos personajes de la capital. Cuenta nuestra ciudad, además con una industria particular auctórica y cuya producción y cultivo es base y exclusividad zonal, nos referimos a la Fábrica de Lino, que prepara y elabora la fibra y semilla de lino, para después remitirla a la Hacienda de La Unión, que es su sede, en donde continuará su elaboración.

"Son muchas las visitas que anualmente recibe esta industria —añadió—, la más importante y exclusivamente purranquina, dado el interesante desarrollo de elaboración por quienes que pasar el producto a su fin. Sólo citamos esta como exclusiva, pues las demás (molinerías, le-

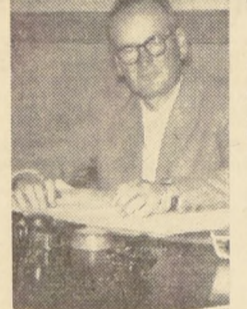

Don Vicente Montecino Sangmeister, Alcalde de Purranque.

cheras, etcétera) existen en muchas ciudades. Sin embargo, enumeramos las principales: Molinos: CAP, de la Sociedad Molinera Purranque; San Pedro, de don Alfredo Martínez L. y Corté Alto, de los señores Hofmann y Kahler; Planta Lechera y Quesera de la Comunidad Alamos Oteda, Maestrana de los señores Kurten e Hijos; Elaboración de maderas del señor Oscar Held; Planta Lechera y Quesera Calo en Cruero; Bodegas de la

ECA; Picaduría de Leña del señor Roberto Zapata, y varias otras menores."

PRODUCCION Y ECONOMIA

La comuna de Purranque cuenta con la provincia de ser una de las que tiene mayor cantidad de criaderos de animales vacunos félicos, especialmente de la raza de Ovejas Coloradas.

La instalación en Purranque de la Oficina del Ministerio de Agricultura, que se ubica en esa ciudad por ser centro de importancia de esta actividad, trajo nuevos progresos y nuevas fuentes de fomento, especialmente en la constitución de los Comités de Pequeños Agricultores. Al mismo tiempo ellos contaron con atención técnica y con créditos controlados, que vinieron a significar un valioso aporte a quienes más lo necesitan y que siempre estuvieron abandonados como son el mediano y pequeño agricultor. Traerá consigo la instalación de una Fábrica de Conservas que, aunque citada al principio, puede constituirse en una industria grande y de porvenir. Para su instalación siempre que se ubique en Purranque la I. Municipalidad ha ofrecido ceder los terrenos necesarios para ello.

Está próximo a entregarse el Gimnasio Cubierto que traerá nuevos progresos de todo orden a la ciudadanía, especialmente en el aspecto deportivo y cultural. La enorme demanda educacional y que debe absorberse en liceos de Osorno y Puerto Montt, puede contar muy pronto con Liceo Mixto Fiscal en la ciudad ya que el único liceo que hay en los Países Noreamericanos tiene una matrícula limitada y cuenta sólo hasta Tercer Año de Humanidades.

OTRAS ACTIVIDADES

La proximidad de la Carretera Panamericana permite su seguridad futura en todo sentido, y la construcción del camino transversal Bahía San Pedro - Purranque - Petroluco permitirá que otras zonas tengan atracción a la ciudad. Uno de sus tramos que ya se encuentra listo, dejará a la Hacienda Rupanco y todo ese enorme y rico sector al alcance de la mano para el agricultor y el comerciante de la zona, y especialmente a la carretera, al comercio, industria, la banca y ferrocarril.

INGRESOS FISCALES

Los movimientos de Tesorería Comunal de Ferrocarriles, Registro Civil, etc. son mayores que los de la comuna de Río Negro; igualmente la población escolar también es superior.

Según datos entregados por la Tesorería Comunal durante el primer semestre del presente año, los ingresos fiscales ascendieron a la suma de \$ 124.657,00 y los municipales, a \$ 27.636,44.

El Director Departamental de Educación ha entregado el siguiente censo escolar de presente año para la población escolar de la comuna: en 15



El Escudo Oficial de la ciudad de Purranque ha sido adoptado por la Ilustre Municipalidad en Sesión Ordinaria del día 10 de marzo de 1961, con asistencia del Alcalde titular, que presidió la sesión, y de los Regidores señores Rubén Barrientos y Ernesto 2.º Higuera, y el Secretario titular, don Ladislao Arriagada.

Su significado ha sido tomado de los importantes motivos que se indican al papel por el dibujante don Julio Munizaga, de una idea que de estos motivos indica a este el señor Alcalde, estudiando en conjunto con el señor dibujante el diseño y su formación.

Un águila, un castillo y una flor de lis, fueron tomados de las armas del linaje de la familia Burgos, de España, en homenaje al benemérito ciudadano, fundador de la Villa, don Tomás Burgos Sotomayor.

Una espiga de trigo y una flor de lino corresponden al esfuerzo de la agricultura.

Los animales, al esfuerzo de la ganadería y lechería.

Una abeja representa el trabajo organizado de la industria y el comercio.

El lema da a conocer el esfuerzo y la unión en el trabajo que siempre imprimieron los esforzados iniciadores de la ciudad, y que aun persiste.

Lleva el escudo la fecha de la fundación de la ciudad por don Tomás Burgos Sotomayor, el 18 de abril de 1911.

El alumbrado público como el de las casas comerciales son dignos de alusión, y su comercio, que es numeroso, cuenta con buenas casas cuyas firmas comerciales se afanan como todos los ciudadanos de esta ciudad, en hacer cada vez más grande y atractivo a Purranque.

Su sede es la I. Municipalidad, y se preocupa principalmente del fomento del turismo de la comuna y su zona de atracción.

Purranque, su ciudad y su comuna, valorizan su importancia y especialmente su porvenir como una cosa seria que a breve plazo la constituirá como una de las de mayor jerarquía del sur del país.

La idiosincrasia de sus ciudadanos, de su agricultura, comercio e industria merecen destacarse como un ejemplo de buena convivencia y preocupación por dar cada día mejores deseos de progreso a su ciudad, siempre guiados por su lema: "ESFUERZO Y UNION EN EL TRABAJO".

AMPLIO SERVICIO A LA ZONA PRES... LA COOPERATIVA AGRICOLA PURRANQUE...

Una iniciativa de productores regionales se tradujo en una de las mejores instituciones creadas de este tipo. — Historia, realizaciones y proyectos de la entidad que cobija a los agricultores "purranquinos"

La Cooperativa Agrícola de Purranque, creada por iniciativa particular, para cobijar a los productores de la zona a fin de dar conjuntamente solución a sus problemas, es una de las mejores constituidas del sur y su sólida base y la férrea unión de sus componentes la han convertido en la rectora efectiva del agro en todos sus aspectos. Son muchas las iniciativas nacidas de su seno. Entre ellas, su principal, la instalación de su molino que cuenta con los elementos más modernos del ramo, habiéndose constituido en una de las industrias del rubro de mayor importancia del sur de Chile.

A su vez, están estos los estudios y antecedentes para la instalación de una gran Fábrica de Concentrados. Esta fábrica, que traerá progreso, trabajo y bienestar a un enorme sector de la población será una nueva palanca para el avance industrial, y especialmente para que el agricultor tenga una buena fuente para colocar sus productos y la compensación, al mismo tiempo, de poderlos tener de buena calidad y bajo precio.

La Cooperativa Agrícola de Purranque se constituyó el 11 de julio de 1941. A veintidós años de su fundación, marca el ritmo seguro de su avance con las numerosas realizaciones que ha venido cumpliendo en favor de su vasta zona de acción. Los objetivos de sus funciones quedaron establecidos en el artículo 2.º de sus estatutos.

La Cooperativa tendrá por objeto propender al desenvolvimiento técnico y al mejoramiento económico de la agricultura, como también promover el progreso del agricultor en el orden social y cultural. Con este objeto, la Cooperativa se propone desarrollar las siguientes actividades: a) Adquirir o producir a su mayor, para distribuir al detalle entre sus socios, artículos destinados a satisfacer sus necesidades como productores agrícolas; b) Dedicarse al cultivo de los bienes y rendimientos producidos individualmente por sus socios y a su transformación, sofisticación, envasado, almacenamiento, transporte, seguro, crédito y colocación en el mercado; c) Planificar la producción de los socios, con el objeto de mejorar los rendimientos y racionalizar los métodos agrícolas de los mismos; d) Impulsar el desarrollo y perfeccionamiento de la industria agropecuaria, mediante demostraciones prácticas de la técnica moderna de la conservación de suelos, aplicación de fertilizantes, uso de herbicidas, empleo de maquinarias agrícolas, etcétera; e) Celebrar toda clase de actos o contratos sobre bienes raíces y muebles con el objeto de facilitar el uso y aprovechamiento por parte de los socios.

ALGO DE HISTORIA

El desarrollo que había tomado la principal fuente de producción de la zona hizo ver la necesidad de crear una institución rectora de la agricultura que cobijara en su seno a los vecinos, con el objeto de unirse para solucionar en conjunto los problemas inherentes a esta actividad, a la vez que contar con graneros, secador y demás comodidades que se requieren para el normal desenvolvimiento del sector y también para el fomento y la defensa de los intereses ante las esferas oficiales.

Con tal objeto se reunió un numeroso grupo de agricultores, y fundaron la Cooperativa Agrícola Purranque, cuyo primer Directorio quedó integrado por las siguientes personas: Presidente, don Isaac Guzmán; Vicepresidente, don Otto Echeverría; Secretario, don Arnaldo Keim; Directores, don Guillermo Follert y don Guillermo Schilling.

La base con que se formó esta Cooperativa fue la adquisición de las instalaciones y predio de la firma Schilling Her-

NUOVA REALIZACION

El Presidente de la institución, don Arnaldo Keim Vier-

tel, ex Intendente de Osorno, vinculado a todas las instituciones de progreso y gran luchador por el incremento de la producción zonal, al dar cuenta de las actividades del ramo ante el Consejo de Sociedades Agrícolas de la zona, sobre el período del año pasado, dio a conocer la nueva iniciativa que anima al Directorio. Se trata de establecer una fábrica de alimentos concentrados para el ganado, con lo cual se irá a la solución de un gran problema, a la vez que se aportará valioso elemento para la producción ganadera regional.

Dijo el señor Keim: "Se encuentran muy adelantadas las gestiones ante CORFO para obtener un préstamo que haga posible la importación de la maquinaria desde Hamburgo (Alemania) para la fabricación de alimentos concentrados. Se trata de los elementos más modernos en la materia que aseguran la más perfecta mezcla de los elementos indispensables para las fórmulas completas de acuerdo a la técnica moderna en alimentación, tanto para crías, engorda y lechería de vacunos, así como para crías de aves y cerdos. Tenemos incluso la promesa de TANSO de las cantidades necesarias de melaza líquida y la promesa de obtener, por intermedio de ALALC, las harinas de coco y demás productos de indispensable para ofrecer a nuestros socios un producto igual a los mejores de Europa o Estados Unidos.

La inversión será del orden de \$ 600 millones, para el cual se han solicitado flotes de esta, edificio para la misma e instalaciones, y esperamos tenerla en funciones a principios del próximo año."

Actualmente continúa el estudio de los socios, y sus más importantes actividades en los tiempos han sido el Servicio Médico Veterinario y el Seguro Mutuo de los socios.

La Cooperativa ha igualmente preocupado el problema de la educación, colaborando en las actividades municipales de iniciativa particular.

En la actualidad la Cooperativa Agrícola de Purranque, a través de su molino, ha conseguido un permiso para funcionar en 1964, habiendo ahora 60 millones de trigo al año con destino a los molinos de Chile, Puerto Montt, Iquique y otras ciudades del sur.

El Directorio está integrado por el señor Arnaldo Keim, presidente, don Otto Echeverría, vicepresidente, don Arnaldo Keim, secretario, don Guillermo Follert y don Guillermo Schilling.

La base con que se formó esta Cooperativa fue la adquisición de las instalaciones y predio de la firma Schilling Her-

SITUACION ACTUAL

En la actualidad la Cooperativa Agrícola de Purranque, a través de su molino, ha conseguido un permiso para funcionar en 1964, habiendo ahora 60 millones de trigo al año con destino a los molinos de Chile, Puerto Montt, Iquique y otras ciudades del sur.

El Directorio está integrado por el señor Arnaldo Keim, presidente, don Otto Echeverría, vicepresidente, don Arnaldo Keim, secretario, don Guillermo Follert y don Guillermo Schilling.

La base con que se formó esta Cooperativa fue la adquisición de las instalaciones y predio de la firma Schilling Her-

ESTRUCTURAS METALICAS

Rafael Calderon C. Santiago

CARRASCAL 4883

VENTANAS DE ACERO

Doble Contacto Nacional e Importado

ANDAMIOS DE ACERO.

PORTONES PARA ESTABLOS

JAULAS DE ORDEÑA

MASTILES PARA CONEXION ELECTRICA

ESCALERAS PARA SILOS

PUERTAS PARA POTREROS

CAJAS PARA TABLEROS

REJAS EN GENERAL

FAROLAS ARTISTICOS.

FIRMES AL REMEZON LOS GALPONES DE CALDERON

CARRASCAL 4883, FONONO 731353

SANTIAGO

"VAMOS A SALIR A LUCHAR CON BRAZOS CHILENOS, CON PRODUCTOS CHILENOS, A LOS MERCADOS DEL MUNDO." Eduardo Frei.

INSTITUCION TRADICIONAL ES FERIA OSORNO EN ESA PROVINCIA

Una sociedad creada por hombres del sur, en 1946, marca el ritmo de progreso en la producción sidera. — Crecimiento de la institución la ha expandido a la provincia de Llanquihue, donde tiene funciones otras dos ferias. — Importancia de sus actividades logradas en base a hombres y concretamente sureños

Una de las instituciones más tradicionales de la provincia de Osorno y del sur de Chile, es la "Feria Osorno S. A.". Allí se cimienta el progreso de toda una vasta región con las actividades que desarrolla la feria. Es una institución netamente sureña, todos los accionistas son de la zona austral, y los capitales, también han sido obtenidos allí, donde mismo se han formado.

La Sociedad "Feria Osorno S. A." fue establecida el 19 de julio de 1946, bajo la autorización concedida por el Decreto Supremo N.º 3055. Con fecha 26 de noviembre de 1947, el Decreto N.º 5.247, dotó a esta institución legalmente instalada. A la fecha, el capital de la institución, totalmente pagado asciende a \$ 200.000, dividido en dos millones de acciones de \$ 100 cada una.

Es decir, constituye una auténtica institución regional, ya que sus personas, sus socios y sus capitales son de la zona.

El día de la Feria tiene lugar en toda la provincia de Osorno. Desde temprano las calles se ven animadas por los agricultores que vienen desde todas partes de la zona a participar en la actividad de la Feria Osorno. Las calles centrales bullen de animación, y por los caminos, los picos de ganado dan un aspecto pintoresco a la región. El día de Feria en Osorno es semanalmente un día de animación, intensa actividad comercial y mucho movimiento en las calles. Por eso, la Sociedad "Feria de Osorno S. A." es una institución vastamente conocida, de alta importancia en el desarrollo de la región y que ha adquirido gran prestigio por el fundamental rol que juega en el rodaje de las actividades regionales.

El directorio de la Sociedad "Feria de Osorno S. A." está presidido por don Alberto Hott Siebert. Desde la fundación de la institución, el señor Hott dirige sus destinos con acierto y eficiencia. Basta señalar que el presidente de la Feria, es una de las personas más vinculadas a todas las

actividades de progreso de la región y que su influencia en los directorios de instituciones variadas desde el diario "La Prensa", hasta el Club Osorno, crecimiento social, orgullo del sur.

El señor Hott, que preside la Sociedad "Feria de Osorno S. A." durante 18 años, es secundado en las labores por las siguientes personas, todos también feriantes y hombres de empresa, siempre preocupados de la realización de las actividades del sector. Alberto Krause, presidente, Antonio 3.º Hirschfeld, B. Alberto Schilling, como directores. Gerente, es el señor Alfredo Pentz, dinámico y ágil ejecutivo, bajo cuya administración la institución va en constante progreso.

Y MAS AL SUR... La expansión de sus funciones de la Feria de Osorno S. A., adquirió la Feria Frutillar, de Frutillar, un hermoso lugar de la provincia de Llanquihue, ferias se efectúan los viernes, cada 15 días. Además, en Puerto Montt, fue adquirida también la Feria de Calvo. La operación se concretó el día 26 de julio de 1964, funcionando con remates en días jueves.

De este modo, una institución regional comenzó a abrirse a la producción y a la economía de la zona, ha ido abriendo nuevos campos hacia el sur y el progreso creciente.

Una zona agrícola, ganadera y productora, en la provincia de Osorno. La ganadería aliada a la agricultura es especialmente importante a través de la labor que cumplen las ferias regionales, basadas en las instituciones que mueven la economía regional. Entre ellas, destaca la Feria Osorno, tradicional institución que ha extendido sus actividades a la zona de Llanquihue para ayudar al progreso de la vasta región.

Una zona agrícola, ganadera y productora, en la provincia de Osorno. La ganadería aliada a la agricultura es especialmente importante a través de la labor que cumplen las ferias regionales, basadas en las instituciones que mueven la economía regional. Entre ellas, destaca la Feria Osorno, tradicional institución que ha extendido sus actividades a la zona de Llanquihue para ayudar al progreso de la vasta región.

Una zona agrícola, ganadera y productora, en la provincia de Osorno. La ganadería aliada a la agricultura es especialmente importante a través de la labor que cumplen las ferias regionales, basadas en las instituciones que mueven la economía regional. Entre ellas, destaca la Feria Osorno, tradicional institución que ha extendido sus actividades a la zona de Llanquihue para ayudar al progreso de la vasta región.

Una zona agrícola, ganadera y productora, en la provincia de Osorno. La ganadería aliada a la agricultura es especialmente importante a través de la labor que cumplen las ferias regionales, basadas en las instituciones que mueven la economía regional. Entre ellas, destaca la Feria Osorno, tradicional institución que ha extendido sus actividades a la zona de Llanquihue para ayudar al progreso de la vasta región.

Una zona agrícola, ganadera y productora, en la provincia de Osorno. La ganadería aliada a la agricultura es especialmente importante a través de la labor que cumplen las ferias regionales, basadas en las instituciones que mueven la economía regional. Entre ellas, destaca la Feria Osorno, tradicional institución que ha extendido sus actividades a la zona de Llanquihue para ayudar al progreso de la vasta región.

Una zona agrícola, ganadera y productora, en la provincia de Osorno. La ganadería aliada a la agricultura es especialmente importante a través de la labor que cumplen las ferias regionales, basadas en las instituciones que mueven la economía regional. Entre ellas, destaca la Feria Osorno, tradicional institución que ha extendido sus actividades a la zona de Llanquihue para ayudar al progreso de la vasta región.

Una zona agrícola, ganadera y productora, en la provincia de Osorno. La ganadería aliada a la agricultura es especialmente importante a través de la labor que cumplen las ferias regionales, basadas en las instituciones que mueven la economía regional. Entre ellas, destaca la Feria Osorno, tradicional institución que ha extendido sus actividades a la zona de Llanquihue para ayudar al progreso de la vasta región.

Una zona agrícola, ganadera y productora, en la provincia de Osorno. La ganadería aliada a la agricultura es especialmente importante a través de la labor que cumplen las ferias regionales, basadas en las instituciones que mueven la economía regional. Entre ellas, destaca la Feria Osorno, tradicional institución que ha extendido sus actividades a la zona de Llanquihue para ayudar al progreso de la vasta región.

Una zona agrícola, ganadera y productora, en la provincia de Osorno. La ganadería aliada a la agricultura es especialmente importante a través de la labor que cumplen las ferias regionales, basadas en las instituciones que mueven la economía regional. Entre ellas, destaca la Feria Osorno, tradicional institución que ha extendido sus actividades a la zona de Llanquihue para ayudar al progreso de la vasta región.

Una zona agrícola, ganadera y productora, en la provincia de Osorno. La ganadería aliada a la agricultura es especialmente importante a través de la labor que cumplen las ferias regionales, basadas en las instituciones que mueven la economía regional. Entre ellas, destaca la Feria Osorno, tradicional institución que ha extendido sus actividades a la zona de Llanquihue para ayudar al progreso de la vasta región.

Una zona agrícola, ganadera y productora, en la provincia de Osorno. La ganadería aliada a la agricultura es especialmente importante a través de la labor que cumplen las ferias regionales, basadas en las instituciones que mueven la economía regional. Entre ellas, destaca la Feria Osorno, tradicional institución que ha extendido sus actividades a la zona de Llanquihue para ayudar al progreso de la vasta región.

Una expresión del esfuerzo regional es el moderno Frigorífico de Osorno

Una sociedad anónima nacida de la iniciativa de los productores de ganado beneficia a la zona y al país. Características generales de la importante industria osornina

Osorno, provincia esencialmente agrícola y ganadera, a través de su historia llena de alternativas, ha ido constituyendo una organización industrial, que en los últimos veinte años se ha cimentado con perfiles propios, en busca de un sólido porvenir. Por eso, cuando a fines de 1957, entró en funciones con carácter experimental el Frigorífico Osorno S. A., la realización se observó como la culminación de una iniciativa de vastas proyecciones. El nuevo establecimiento industrial constituía de hecho un valioso aporte a la economía de la región, un importante centro de consumo para la producción ganadera, y una fuente hasta entonces inexplorada para concurrir efectivamente al abastecimiento del resto del país.

Así empezó a funcionar el Frigorífico Osorno S. A., que hoy alza su mole de concreto en el populoso sector de Ovejera, y que es uno de los establecimientos de su tipo más modernos y de mayor racionalización en las faenas, a la vez que la primera industria chilena dedicada a la explotación de carne enfiada para consumo inmediato como fresca. Aparte de lo anterior, esta planta industrial ha permitido el aprovechamiento integral de los subproductos.

Los antecedentes señalados y las características del Frigorífico determinan este reportaje, como expresión demostrativa de lo que es el esfuerzo de una zona, ya que la planta referida se constituyó única y exclusivamente en función de la iniciativa privada y el aporte particular de Osorno.

CARACTERÍSTICAS GENERALES.— La Sociedad Frigorífica Osorno S. A., es una sociedad anónima nacida de la iniciativa de productores de ganado de la zona, y cuyo capital social lo forman la I. Municipalidad de Osorno, Empresa de Comercio Agrícola y particulares. Ubicado en la Ovejera —sector llamado a constituirse en el centro industrial de Osorno—, construyó sus edificios e instalaciones en terrenos adquiridos a la I. Municipalidad de Osorno, adscritos al Matadero local. Poco después recibió en concesión de la Municipalidad dicho matadero por un plazo de veinte años.

Aparte de sus instalaciones de frigorífico, propiamente tales, se ha modernizado el sistema de matanza procediendo al beneficio en serie del ganado. Para lograr este objeto fue preciso la importación de elementos y sistemas en uso en los países más adelantados en este tipo de actividades, que el nuestro. El sistema en general consiste en líneas por medio de rieles aéreos, utilizando electricidad para las hinchas, teles, desarrolladores y sierras. El animal, una vez beneficiado, pasa al desollamiento, de allí en forma mecánica a las sierras que lo parten en dos, y luego por los rieles aéreos es transportado, en fila continuada, hasta el frigorífico, situado algunos metros más allá. En resumen, todo este proceso se efectúa con un faenamiento de diez animales por línea y hora.

LA FRIGORIZACION.— Las cámaras frigoríficas producen una temperatura de más o menos, 20°C, por un periodo que fluctúa entre 15 y 24 horas. Con este procedimiento se obtiene carne enfiada, llamada comúnmente "Chilled Beef". El producto del obtenido conserva perfectamente las características de la carne fresca. A esto se agrega la ventaja de pureza e higiene, ablandamiento o madurez, y mayor facilidad para el desposte, con menos mermas en el corte, y por deshidratación.

En Estados Unidos —según fulmos informados— y también en Europa, este "tratamiento" de la carne es obligatorio. Algunos países latinoamericanos han introducido tal sistema, en virtud del cual los mataderos mantienen sus propias cámaras frigoríficas, donde la almacenan para el expendio diario.

UTILIZACION DE SUBPRODUCTOS.— La Sociedad Frigorífica Osorno, ha programado la industrialización de los subproductos del ganado, por constituir este rubro su principal fuente de utilidad, y que a la fecha se pierde en todos los mataderos del país. El bajo costo de producción y su valor comercial relativamente alto en relación al de la carne, permiten compensar el menor precio de venta del kilo de carne en vara.

Entre los productos que se industrializan, y que son numerosos, se cuentan: cueros y pellejos, grasas comestibles refinadas y centrifugadas; grasas para jabones, velas, grasas de hueso; lana lavada de frigorífico productora de "lanolina"; fabricación de cola, abono de huesos y cuernos; materiales plásticos obtenidos de pezuñas, astas para diversos usos industriales; sangre para alimentación de aves y animales menores; tripas y guatitas para fábricas de cecinas, cerdas y pelo (crin) para escobillas y usos similares, extractos glandulares para producir vitaminas y medicamentos; conservas y productos congelados (sesos, lenguas, corazón, papa, etc.).



FAENA MECANIZADA.— Poderosas sierras eléctricas parten las reses en pocos minutos, para su almacenamiento en las cámaras de frigorización. En el grabado, un aspecto de esta labor, efectuada con rapidez, higiene y métodos modernos.

CURVA ASCENDENTE MARCAN LOS DESPACHOS DE CARNE A SANTIAGO

Cuadro estadístico de envíos de vacunos

Kgs. Carne	ANOS
1.126.000	Julio 1957 a Junio 1958
2.742.400	Julio 1958 a Junio 1959
3.085.600	Julio 1959 a Junio 1960
3.800.300	Julio 1960 a Junio 1961
4.436.200	Julio 1961 a Junio 1962
3.603.500	Julio 1962 a Junio 1963
68.500	Julio 1963 a Julio 1964 Paralización de faenas hasta junio 1964.
18.864.500	Kgs. de carne despachados a Santiago desde su iniciación.
Equivalentes a:	
65.746	cabezas de vacunos y 35.393.000 kilos de animal vivo.
1.257	carros de carne enfiada
3.287	carros de animales vivos.

INICIATIVAS OSORNINAS:

Plan de Fomento Industrial propicia Cámara de Comercio

Problemas de la región son enfocados por el presidente de la institución, Enrique Raccoursier

La Cámara de Comercio e Industrias de Osorno es una institución relativamente nueva dentro de las actividades de la provincia. No obstante siempre, desde que empezó a actuar, se ha mantenido a la vanguardia de las iniciativas de beneficio regional y en amplia colaboración con las autoridades.

Fue fundada en 1949 y obtuvo su personalidad jurídica ese año, bajo el Gobierno del señor Gabriel González Videla, y cuando era Ministro de Justicia la señora Adriana Oguin de Baltra. Su creación obedeció a una necesidad determinada por la desvinculación del comercio y la industria entre sí, hasta aquella fecha. Tan pronto se constituyó la institución agrupó a todo el comercio y la industria de la provincia. Mantiene en funcionamiento diversos comités especializados en cada rubro, que tratan los asuntos relacionados con importaciones, comercio mayorista y minorista, industrias, etc.

Ha participado, desde su fundación, con la Sociedad Agrícola y Ganadera (SAGO), en toda iniciativa de beneficio para la vasta zona de Osorno, y su acción siempre ha estado orientada, en carácter general, hacia el incremento económico de la provincia.

La Cámara está afiliada a la Cámara Central de Comercio de Chile, la que a su vez pertenece a la Confederación de la Producción y el Comercio.

UN PROBLEMA SERIO
Serios daños al desarrollo económico zonal continúa causando la paralización obligada del puerto de Bahía Mansa, lo que ha motivado en las actividades productoras, comerciales, industriales y sociales de Osorno.

Las consecuencias de la medida de autorizar las naves chilenas para que transporten ganado en pie argentino —desde Antofagasta a Callao— con destino a Perú, ha perjudicado notablemente la economía de esta provincia.

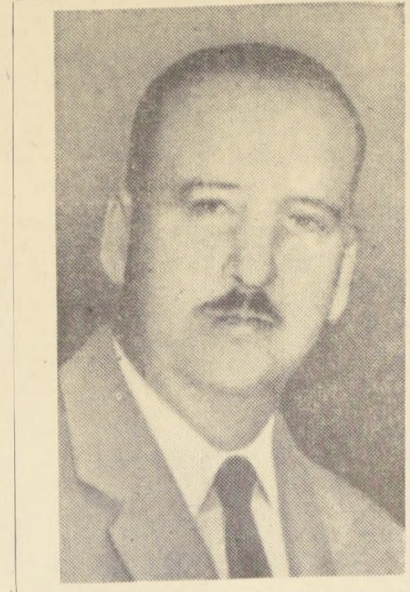

ENRIQUE RACCOURSIER

Conversamos con el presidente de la Cámara de Comercio e Industrias, señor Enrique Raccoursier acerca de este problema, a fin de conocer el pensamiento de ese importante organismo osornino frente a la paralización del puerto de Bahía Mansa.

Expresó: "El progreso económico de la zona se ha detenido en sus pasos fundamentales a consecuencia de la inactividad del puerto osornino. Por todos es conocido el auge que había tomado la industria maderera circundante. Con la explotación del puerto fueron instalados aserraderos, máquinas elaboradoras de maderas creando una fuente de trabajo que, día a día venía aumentando paralelamente al desarrollo industrial".

"La paralización de las actividades portuarias, en lo que a cabotaje marítimo se refiere, ha traído como secuela el término, momentáneo, de la industria maderera con las consecuencias económicas que son fáciles de imaginar para los empresarios, quienes habían invertido fuertes capitales en la explotación maderera. Al quedar estos fondos paralizados, por la inactividad de las maquinarias en que fueron invertidos, se están capitalizando. Por otra parte, cientos de obreros y empleados han quedado cesantes de aquellas labores derivadas de la explotación del puerto, tales como industrias, transportes, estiba y desestiba, etc.

La Cámara de Comercio e Industrias está alarmada por esta anómala situación que resta posibilidades económicas a Osorno y la región, por las razones ya expuestas".

DESARROLLO PARA EL SUR
Luego, el Presidente de la Cámara de Comercio e Industrias, reseñó las iniciativas de esa institución para obtener superación de la zona.

—Estamos empobrecidos—, puntualizó—, en la realización de un programa de fomento al desarrollo de las provincias del sur del país. Por ello, hemos elaborado el siguiente plan.

"Las industrias instaladas en la zona comprendida entre Calquén y Llanquihue, para exportar productos con primas, propiamente dichas, a otras zonas de la siguiente manera:

- Por un periodo de 10 años, otorgar una reducción del 90% en el pago de contribuciones, impuestos, renta y otros tributos, excluyendo a la compra-venta de inmuebles.
- Obtener un crédito especial para la realización de obras que no se contemplan en el presupuesto nacional, incluidos dentro de los márgenes generales fijados por el Central de Chile.
- Liberación de chofos de impuestos para maquinaria y equipos e implementación de toda nueva industria a instalarse en la región, a igual que la quinaria de industria establecida, deseen renovar actuales equipos.
- Reducción de las tarifas de fletes de carritos, para toda carga elaborada en la zona señalada, que deba ser transportada a más de 100 kilómetros de Bahía Mansa.
- El impuesto de sobre las ventas (Decreto F. D. N.º 6-4-59) para el fomento de las operaciones habituales que se producen en esta zona favorecida por este régimen especial, sea invertido íntegramente en dicha zona.

Estimamos que los puntos —conclusivos— básicos para el desarrollo industrial de esta zona, y también creamos son absolutamente viables, puesto que confiamos a la economía del país".

S.A. TERMAS DE PUYEHUE

OSORNO

CASILLA 27-D-TELEFONOS 2881 y R 12

GRAN HOTEL PUYEHUE

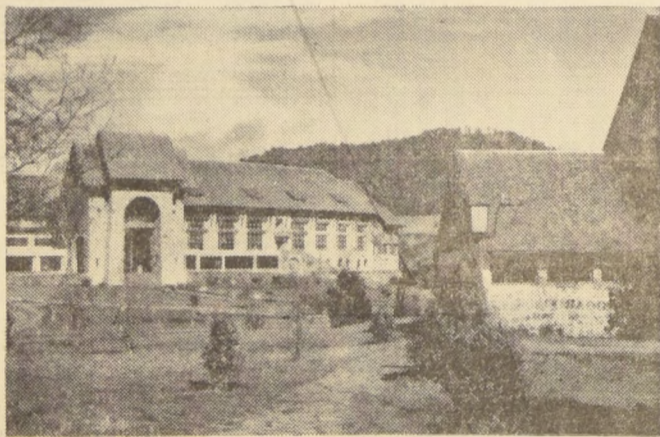

EDIFICIO TOTALMENTE ASISMICO

- BELLEZA
- PANORAMICA
- CONFORT
- DISTINCION
- CORDIALIDAD
- Pesca, ski, caza
- Deportes náuticos
- Piscina temperada
- Baños de barro

AGUA MINERAL PUYEHUE, saludable, medicinal y deliciosa
EN VENTA DESDE PUERTO MONTT AL NORTE DEL PAIS

PROGRESISTA INDUSTRIA DE CECINAS, CREADA HACE 24 AÑOS, ABASTECE DESDE OSORNO AL PAIS

Hace veinticuatro años, un industrial esforzado fundó la que luego sería una de las principales industrias de Osorno. Don Juan G. Schmitz P. dedicó su capacidad y tesón a constituir la Fábrica Elaboradora de Cecinas "FELCO". Hoy ese establecimiento goza de mercado prestigio en toda la región, y especialmente en Santiago, hasta donde llegan sus productos.

La fábrica trabaja todo tipo de cecinas, para lo cual se ha convertido en un importante poder comprador de cerdos en la provincia. Así produce dos mil kilos diarios de cecinas, de los cuales el 60 por ciento sale a cubrir el abastecimiento de Santiago y otras zonas del país.

Para su funcionamiento se han instalado las más modernas maquinarias existentes en Europa y que fueron traídas a Osorno, para incrementar el progreso industrial de la zona.

Por otra parte, la industria "FELCO" es una fuente de trabajo importante en Osorno, ya que da ocupación a numeroso personal. El terremoto de 1960 afectó seriamente a la industria, pero en virtud del esfuerzo de sus propietarios, a tres meses del sismo, se levantaron nuevas instalaciones y continúa la producción normal.

Esta es una de las más tradicionales y progresistas industrias de la región.

LAS INSTALACIONES
Don Juan Schmitz es un hombre sereno, esforzado y con pleno conocimiento de lo que significa una industria para una zona y para el país. —Lo importante— dijo

cuando lo entrevistamos—, no es hacer dinero, sino formar capitales con los cuales pueda ayudarse al progreso regional. Así se puede ir invirtiendo y agrandando la industria, cualquiera que ella sea.

"En esta industria —continuó—, todos sabemos lo que estamos haciendo y para qué estamos trabajando. Hay casos demostrativos en que el personal, 38 obreros y 16 empleados particulares, sienten su trabajo como parte de la industria. Ya hay varios obreros que tienen su participación en las utilidades. Podemos decir que aquí se trabaja en familia. De ese modo, cada festividad también la celebramos en conjunto. Baste decir que el "18" nos reunimos todos los que aquí trabajamos con las familias en una fiesta simpática.

Todo el proceso de trabajo de FELCO es mecanizado de acuerdo con las últimas normas de la técnica y de la ciencia. Posee una máquina, que es una verdadera "fabricadora" de salchichas. Cuenta con dos cámaras automáticas de refrigeración, una caldera automática para producir vapor destinado a los cocimientos, etc. De este modo se está enviando 15 mil kilos semanales para todo Chile en productos que son muy apetecidos. Los envíos llegan hasta Punta Arenas y, según lo manifestado por el señor Schmitz, falta mercado para la producción de la industria.

Así, en Osorno funciona la tradicional industria de cecinas, cuya marca FELCO, es la sigla de Fábrica Elaboradora de Cecinas Osorno.



Fca. ELABORADORA DE CECINAS OSORNO
UNA INDUSTRIA OSORNINA AL SERVICIO DEL PAIS

FELCO OSORNO CASILLA 742
DIRECCION TELEGRAFICA "FELCO"

MACKENNA ESO. ZEMTENO.

Una gran industria para incrementar el progreso regional

ESTRICTO CONTROL MANTIENE LA CALO SOBRE LA PRODUCCION DE LECHE EN TODA LA ZONA

INSPECCION DE LECHERIAS

Desde el año 1958, la Cooperativa Agrícola y Lechera de Osorno, mantiene un sistema de inspección de lecherías, a cargo de personal especializado, cuya misión es visitar cada lechería en los diversos fundos de la zona de atracción de nuestra Cooperativa, con el fin de vigilar el estado de la leche, sacar muestras, hacer exámenes de mastitis, condiciones organolépticas, variaciones en el peso, escuchar reclamaciones, aspecto del contenido de materia grasa, observaciones sobre aseo en general, sistemas de trabajo de ordeñamiento y en general, todo lo que se refiere a los trabajos y mantenimiento de las lecherías en los fundos.

Estas visitas fluctúan entre 100 y 160 mensualmente, siendo su cifra de 1.470 anuales. Diariamente los inspectores dan cuenta de su labor y de sus observaciones, lo que permite un control amplio y eficiente sobre la forma como se entrega la leche, pudiéndose así agilizar la recepción de la misma y proponer a la vez algunas ideas sobre el mejoramiento de los trabajos de explotación lechera.

PERSONAL TECNICO ESPECIAL INSTALO MODERNAS MAQUINAS

Un trabajo de gran precisión

Las instalaciones de la nueva planta, trabajó de por sí delicado, de gran precisión y de especial dedicación, ha estado a cargo de técnicos en la materia.

El anteproyecto fue elaborado en Alemania por el señor Bruno Jess

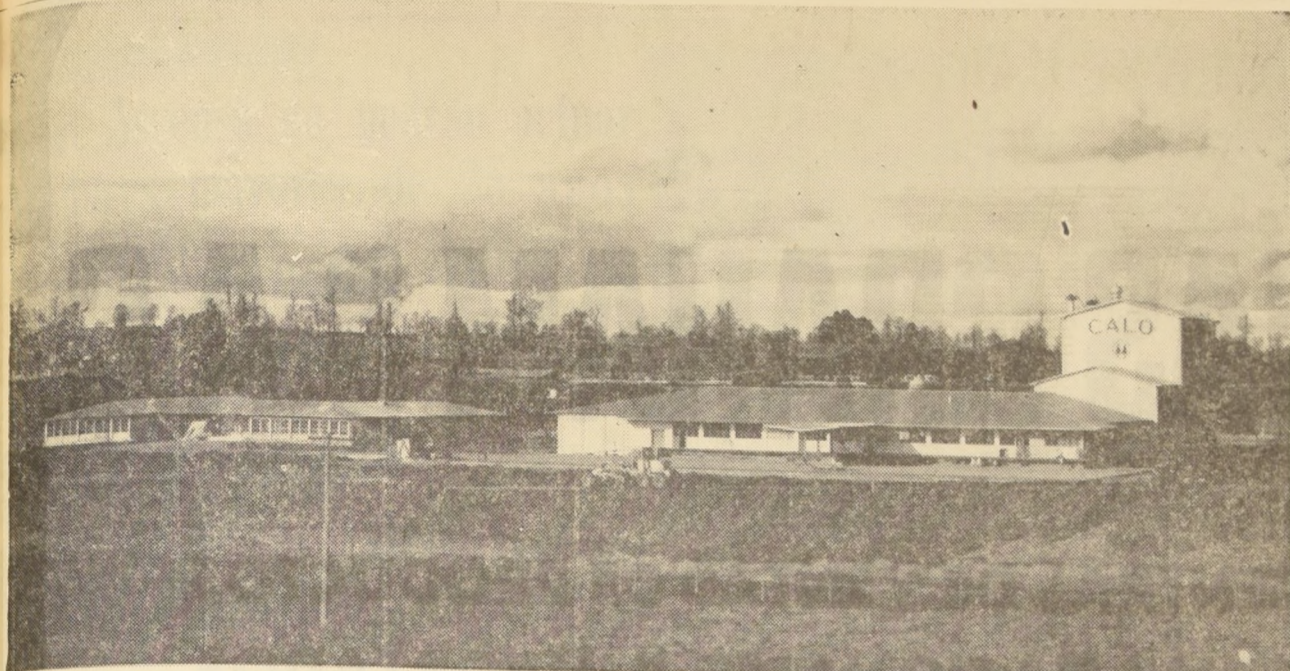

En el grabado, la gran industria osornina muestra su edificación, y cuyas instalaciones fueron inauguradas solemnemente.

MODERNA INDUSTRIA AL SERVICIO REGIONAL — En el camino longitudinal sur, y en un predio de 16 hectáreas, se alza la nueva Planta

INICIATIVAS Y ESFUERZOS ESTARON CONSTRUCCION DE ESTA NUEVA INDUSTRIA

En tres años se concretó la monumental obra

En el período 1959-1960 y en la memoria correspondiente el presidente de la Cooperativa, señor Carlos Bielefeldt, al dar cuenta de la modernización de las diversas plantas y al referirse a Osorno, dio cuenta de las conversaciones habidas en el seno del Directorio, en el sentido de ir a la construcción de una nueva planta, que permitiera satisfacer el creciente incremento de la producción lechera y diera a los cooperados la satisfacción necesaria como para permitirles la total entrega de leche a la institución.

Anticipó el presidente que se habían iniciado conversaciones para la obtención de un crédito en el Banco Interamericano de Desarrollo, y, con aval de la CORFO y que ese crédito era del orden del millón de escudos aproximadamente, solicitando propuestas, siendo aceptadas las presentadas por las firmas Mario Aldunate Morel Cía., y Gildemeister S.A.C., para la adquisición de las maquinarias.

Junto con estas gestiones, se continuaba positivamente adelante en la adquisición de un predio para instalar la nueva planta, barajándose diversas posibilidades en sectores cercanos a Osorno, resolviéndose finalmente por un predio de 16 hectáreas, que quedaba contiguo al camino longitudinal sur, en Chuyaca, y que pertenecía al Country Club. La escritura correspondiente fue firmada el 22 de mayo de 1961.

El 4 de noviembre del mismo año, en una gran ceremonia fue colocada la primera piedra del nuevo edificio que sería la base de la futura planta Osorno. Los trabajos comenzaron rápidamente y en pocos meses ya era dable observar la forma que tendrían los edificios. En el intertanto y aceleradamente se finiquitaban los detalles de la maquinaria que se adquirió en Alemania, Francia, Dinamarca y Suecia, como también en nuestro propio país.

En julio de 1963 comenzaron a llegar las maquinarias desde Europa, siendo desembarcadas en Puerto Montt, declarándose la propia planta como recinto aduanero para los efectos de una mayor rapidez en la ejecución de las obras de instalación y revisión de la maquinaria.

UBICACION

El predio de 16 hectáreas donde se levanta la nueva planta, está ubicado en el sector Oriente Osorno, zona de Chuyaca, a 3 kilómetros de la zona de Armas y sus deslindes son los siguientes: Norte: Río Damas y terrenos de la señora Ket-Keim v. de Mohr.

Sur: Señora Erika Mohr de H.
Oriente: Río Damas.
Poniente: Camino Longitudinal Sur.

DISTRIBUCION

Aun cuando la extensión del terreno permite una gran ampliación para el futuro, la actual planta está distribuida en forma tal que hay una absoluta independencia dentro de sus secciones. La fábrica propiamente tal está compuesta de edificio de un piso y una torre de tres pisos, quedando separada del pabellón de la Gerencia y oficinas por un amplio patio.

El pabellón de oficinas se compone de la Gerencia, Secretaría, Contabilidad Central, Archivos y dependencias anexas, del Departamento Comercial, Departamento de Veterinaria y ademas, de un amplio hall de exhibiciones.

En este mismo pabellón funciona separadamente la sala de Consejo, que es transformable en momento dado en sala de conferencias, para el cual cuenta con las instalaciones adecuadas.

ANEXOS

Como anexos, se ha tenido especial cuidado en la construcción de un grupo habitacional, compuesto por 4 casas para el personal técnico.

Para los accesos se ha procedido a la pavimentación de los patios exteriores y el camino que une a la Planta con la ruta longitudinal sur.

industrializadora de la Cooperativa Agrícola y Lechera de Osorno. Se trata de una construcción única en su tipo y que estará destinada a producir leche en polvo para elaboración instantánea.

En moderno e imponente edificio la Cooperativa Agrícola Lechera de Osorno inauguró su Planta

La institución fundada en 1942 cumplió así una valiosa realización para la zona. — Fabricación de leche en polvo constituirá principal actividad del nuevo establecimiento. — Capitales regionales y dinamismo directivo permitieron la importante concreción de ambiciosa iniciativa.

La Cooperativa Agrícola Lechera de Osorno Ltda., inauguró su nueva planta en Osorno el 26 de septiembre, en una ceremonia que se inició a las 10 horas, con asistencia de autoridades nacionales y regionales en Osorno.

Se trata de un moderno e imponente edificio, cuyas instalaciones constituyen valiosas maquinarias adquiridas directamente, en Alemania, Francia y Dinamarca, destinadas a la elaboración de productos derivados de la leche, principalmente leche en polvo del tipo instantáneo, manteca, como también productos dietéticos que en un lapso muy breve saldrán al mercado.

La CALO, fundada en 1942 con 71 socios y un capital de 871 escudos, cuenta en la actualidad con más de 800 socios y su capital al 30 de junio del presente año llegaba a \$ 2.481.213. En sus primeras actividades contaba con una planta en Osorno, pero a los pocos años organizó una nueva planta en Volcán, siguiendo posteriormente con nuevas industrias en Río Bueno, Cruceiro-Purranque y finalmente en Entre Lagos, habiendo oficinas de distribución de sus productos en Santiago y Concepción, siendo atendida esta distribución además en todo el país por la firma Williamson, Balfour y Cia.

Esta notable expansión se ha debido principalmente a la confianza de los socios en los sucesivos directores que han dirigido la Cooperativa con especial dedicación e interés. Para la atención de sus cooperados y el movimiento en general, cuenta también con un Departamento Comercial y Servicio de Veterinaria, que en forma constante se preocupa de los problemas sanitarios de los animales en sus más variados aspectos. Cuenta a la vez con un Servicio de Agromonía para las consultas de los socios y en general la organización tiende en todo momento a ofrecer el máximo de preferencia para sus miembros, en un notable afán de superación.

La NUEVA PLANTA. — La nueva Planta de Osorno ha sido construida en un lapso de tres años y dentro de sus modernas maquinarias, se cuenta especialmente con las que se refiere a la producción de leche instantánea, que por primera vez probablemente, se produce en Centro y Sudamérica, con el sistema HITO. Como su nombre lo indica, este tipo de leche en polvo se disuelve instantáneamente al contacto con el líquido y no deja grumos u otros aspectos propios del sistema actual en uso en el país. Gracias a esta nueva planta y sus modernas instalaciones, prácticamente no hay intervención humana en el proceso de elaboración.

Para un futuro muy próximo la CALO comenzará la elaboración de productos dietéticos, llevando el primero el nombre de CALO-BAB, y que se ofrecerá para los niños que sufren de trastornos estomacales. Otros productos irán saliendo sucesivamente al mercado cuando se dé comienzo a su línea de elaboración.

La nueva planta está ubicada en el camino Longitudinal Sur, en un predio de 16 hectáreas y el edificio fue construido con miras al futuro en lo que se refiere a próximas ampliaciones.

FRUCTIFERA LABOR RESUME HISTORIA DE LA VIDA INSTITUCIONAL DE "CALO"

Desde el 15 de junio de 1952 hasta la fecha son muchas las realizaciones cumplidas en favor de la producción austral y del país. — Síntesis cronológica de los principales hechos de su importante trayectoria

La pretensión de relatar la historia de la vida institucional de la Cooperativa Agrícola Lechera de Osorno Ltda., es un esfuerzo que requiere cuidadosos estudios y precisa, además, de amplio espacio. Sólo deseamos hacer resaltar brevemente los aspectos de mayor trascendencia que la Cooperativa ha tenido hasta el momento. Serán en realidad breves detalles en los cuales trataremos de demostrar el esfuerzo que se ha realizado desde su fundación.

1942.—El 15 de junio queda oficialmente fundada la Cooperativa Agrícola Lechera de Osorno Ltda.

1943.—El 19 de junio se da lectura a la memoria de los 10 primeros meses de actividad, cuyo Consejo fue presidido por el señor Max Nusser Koehler. Su capital inicial fue de 871 mil pesos, el que se cubrió en sólo escasos meses.

Funcionó en una oficina ubicada en calle Bulnes 655. Se adquirieron entonces los terrenos de calle Matta, junto al río Damas.

Se amplía su capital a 2 mil escudos.

1944.—Se adquiere la Planta Volcán en Puerto Fonck. Se inician las gestiones para instalar la Planta Río Bueno.

Se destinan mil escudos para ampliar la Planta Osorno.

1945.—Se modernizan los métodos de la Planta Pasteurizadora en Osorno.

1946.—Llegaban las maquinarias de Suecia y Estados Unidos para la Planta de Río Bueno.

1947.—El 11 de mayo entra oficialmente en actividad la nueva y moderna Planta de Río Bueno.

1948.—Se mecanizaba totalmente el sistema de Contabilidad.

1949.—Se renovaba la flota de camiones.

Se creaba la sección Agronómica.

Se procedía a la creación de la Subgerencia de CALO.

1950.—Se ampliaban las instalaciones de la Planta de Río Bueno.

Se creaba el sistema de inspección de Lecherías.

1951.—Se ampliaban las instalaciones de la Planta de Río Bueno.

1952.—Se creaba la sección de inspección de Lecherías.

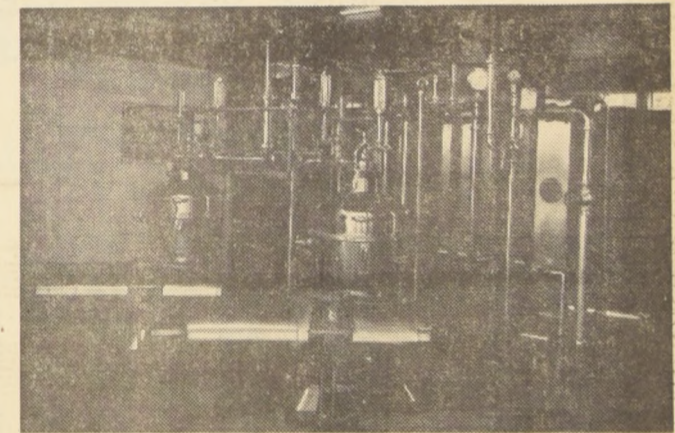

LA TECNICA PARA EL PROGRESO — Un aspecto de las instalaciones de la nueva Planta de la CALO, en Osorno, donde se han traído las más modernas maquinarias europeas para que la fábrica constituya establecimiento único en su género. Toda la planta se encuentra mecanizada en forma moderna y automática.

"ESPERAMOS CON ESTA PLANTA PODER ENTREGAR MAYOR PRODUCCION AL PAIS"

Declaraciones formuladas por el presidente de la CALO, señor Carlos Bielefeldt

El presidente de la "CALO", Carlos Bielefeldt, al dar cuenta de las actividades de la institución durante el período 1963-1964 en la asamblea general de socios pronunció el siguiente discurso:

"Señores Cooperados: Cuando hemos entrado a nuestro vigésimotercer año de labores con un paso decidido y en posición ascendente hacia mejores horizontes; cuando hemos dado cima a una obra emprendida hace dos años, como es la construcción de esta nueva planta en Osorno y que con justo orgullo entregaremos al servicio de nuestros socios y, en cumplimiento a las disposiciones reglamentarias de nuestros Estados, expongo a vuestra consideración las actividades llevadas a cabo en nuestra Cooperativa en el período 1963-1964.

Podemos destacar que esta nueva Planta, hecha realidad gracias a vuestra confianza en el Consejo que tengo el honor de presidir, motivó prolíficos estudios e incontables esfuerzos de los señores Cooperados, que en ningún momento cejaron en su intento de plasmar tan brillante iniciativa,

ofreciendo su más amplia cooperación y respaldo a las labores de la presidencia y de la gerencia. Muchos han sido los obstáculos que se han debido superar y muchas las preocupaciones que fueron eliminadas, gracias al tesón y al espíritu de cuerpo que anima a nuestra entidad. Aquí está hecha bella realidad, la senda aspiración de los señores Cooperados y en ella se funde nuestro espíritu de comunidad y los altos ideales del cooperativismo, hecho tangible, fuerte y preciso en toda nuestra zona y de lo cual habéis sido vosotros quienes habéis dado la mejor prueba.

Más adelante y en esta Memoria, detallo algunos de los aspectos por los cuales hemos cooperativismo, hecho tangible, fuerte y preciso en toda nuestra zona y de lo cual habéis sido vosotros quienes habéis dado la mejor prueba.

En nuestra Memoria de la actividad del período 1962-1963, tuvimos la oportunidad de destacar los importantes pasos dados en la industrialización de la leche en sus diversos aspectos. Ahora hemos dado un paso más en nuestra carrera de superación al poder anunciar la fabricación de leche en polvo tipo instantánea en las modernas maquinarias de nuestra nueva Planta. También estamos en situación de fabricar diversos tipos de productos dietéticos, mientras que para nuestro producto CALO-BAB sólo esperamos la definición de algunos aspectos relacionados con el envase para dar comienzo a la producción.

Hemos cumplido, pues, esta etapa, llevando como punto principal de nuestra meta servir a los señores cooperados, porque entendemos que así servimos también el ideal cooperativista y que en el fondo es la base de sustentación en la cual todos nos apoyamos.

Esta es vuestra casa y aquí está vuestro deseo de tener una institución fuerte y sana, porque así habéis comprendido que todo esto nos lleva hacia la gran obtención del ideal por el cual todos trabajamos y todos entregamos nuestros mejores desvelos."

En nuestra Memoria de la actividad del período 1962-1963, tuvimos la oportunidad de destacar los importantes pasos dados en la industrialización de la leche en sus diversos aspectos. Ahora hemos dado un paso más en nuestra carrera de superación al poder anunciar la fabricación de leche en polvo tipo instantánea en las modernas maquinarias de nuestra nueva Planta. También estamos en situación de fabricar diversos tipos de productos dietéticos, mientras que para nuestro producto CALO-BAB sólo esperamos la definición de algunos aspectos relacionados con el envase para dar comienzo a la producción.

AGENCIAS GRAHAM S.A.C.

OFICINA CENTRAL DE VENTAS DE PRODUCTOS
DE INDUSTRIAS NACIONALES E IMPORTADOS

DEPARTAMENTOS : ABARROTES Y FARMACIAS,
MAQUINARIAS AGRICOLAS, PESTICIDAS Y LUBRI-
CANTES, MATERIALES DE CONSTRUCCION, TEX-
TILES, IMPORTACIONES DE MATERIAS PRIMAS
INDUSTRIALES, PRODUCTOS QUIMICOS Y FIBRAS
TEXTILES DU PONT, SEGUROS GENERALES

SANTIAGO

COQUIMBO - VALPARAISO - SAN FERNANDO - TALCA - CONCEPCION - OSORNO



DESEA PLENO EXITO EN SU GOBIERNO AL

EXCMO. SR.

EDUARDO FREI MONTALVA

PUEBLO NORTEAMERICANO ELIGE HOY PRESIDENTE: JOHNSON O GOLDWATER



WASHINGTON, 2 (UPI).— Los candidatos a las dos más altas funciones del país hicieron hoy su último llamado a los electores y luego dejaron su futuro en las manos del pueblo.

Se espera que unos 72 millones de norteamericanos votaran mañana. El informe meteorológico adelanta buen tiempo para todo el país.

LOS CANDIDATOS

Los demócratas y la mayoría de los profesionales que dirigen encuestas, pronostican que el Presidente Lyndon Johnson y el senador Hubert H. Humphrey obtendrán la victoria por amplio margen. No obstante, los candidatos republicanos, senador Barry M. Goldwater y el representante William E. Miller, insisten en que el país será testigo de la sorpresa mayor del siglo.

En una encuesta exclusiva del "Washington Post" Lois Harris, dijo que Johnson obtendrá el 64 por ciento de los votos, y Goldwater el 36.

Los cuatro candidatos volvieron hoy a sus Estados

natales, Johnson a Texas, Humphrey a Minnesota, Goldwater a Arizona y Miller a Nueva York.

LYNDON JOHNSON

Antes de dirigirse a su "Rancho BJ", en Johnson City, para pasar la noche, el Presidente pronunció discursos de cierre de campaña en Houston y en Austin, ambas ciudades de Texas.

Humphrey estuvo en Los Angeles y en Salt Lake City y luego partió en avión para Minneapolis. Tanto él como Johnson culminaron su campaña con una aparición conjunta por televisión, previamente hecha.

BARRY GOLDWATER

Goldwater voló desde Phoenix hasta San Francisco, para hacer su campaña en esa región, fuertemente democrática, y luego volvió a Arizona. Su última aparición fue en el pequeño pueblo de Fredonia, Arizona, donde siempre cerró sus campañas.

Miller salió de Washington con destino a su ciudad natal, Lockport, Estado de Nueva York, donde esperará los resultados. El y Goldwater también utilizaron la te-

levisión para su último llamado a los electores, apareciendo con sus respectivas familias en un programa previamente grabado.

TEMA DE CAMPASA

El tema central de la larga y dura campaña ha sido, probablemente, el de la paz y la prosperidad del país. Goldwater y su compañero de fórmula han insistido en que sólo un Gobierno republicano puede entender la naturaleza de la amenaza comunista y saber cómo debe lidiar con ella.

Han dicho también que el país no podría ser económicamente sano bajo una administración demócrata que continuaría despojando al individuo de parte de su riqueza y de su libertad.

Johnson y Humphrey han argumentado que no se podría tener confianza en Goldwater como Comandante en Jefe de la nación más poderosa del mundo, con su arsenal nuclear.

Dieron que en asuntos domésticos, los republicanos echarían por tierra programas de previsión social adoptados y fortalecidos durante los úl-



TERCERA SECCION

LA NACION

SANTIAGO DE CHILE — MARTES 3 DE NOVIEMBRE DE 1964

TIEMPO PARA SANTIAGO: Nubosidad parcial. TEMPERATURA DE AYER: Máxima, 24 grados 1 décima a las 14.55 horas. Mínima, de 10 grados, 8 décimas, a las 6 horas.

A LAS 20 HORAS:

Frei Habla a Chile y América Desde los Balcones de la Moneda

EL NUEVO MANDATARIO PRONUNCIARA SU MENSAJE A LA MULTITUD REUNIDA EN LAS PLAZAS LIBERTAD Y BULNES



El Presidente de la República, Eduardo Frei, después de asumir el Mando Supremo del país, pronunciará su primer mensaje desde los balcones del Palacio de la Moneda, a las 20 horas de hoy.

El anuncio del discurso de Frei, el primero como gobernante de Chile, ha despertado extraordinario interés, y desde todos los sectores de la capital, especialmente los barrios y poblaciones, se iniciará esta tarde la gran movilización popular hacia las plazas Libertad y Bulnes, para escuchar su mensaje.

El pueblo, llevando sus banderas y estandartes, empezará a dirigirse hacia los alrededores de la Moneda en las primeras horas de la tarde, para exteriorizar su adhesión al nuevo Mandatario y para tributarle también una cariñosa despedida al Presidente Jorge Alessandri cuando se dirija al Congreso Nacional para hacer entrega de las insignias del Mando Supremo a su sucesor.

Frei hablará a la multitud desde uno de los balcones del Ministerio de Relaciones Exteriores, con frente a las plazas Libertad y Bulnes, que se encuentran profusamente adornadas con banderas y escudos nacionales.

Su mensaje será transmitido por los canales de televisión santiaguinos — y retransmitido por el Canal 13 a Valparaíso. Además, sus palabras llegarán a todo el país por una red nacional de emisoras y las principales capitales de América, por intermedio de una extensa cadena de emisoras privadas. Hasta ahora habían adherido a las festividades de la Transmisión del Mando, según informó la Asociación de Radiodifusoras de Chile, emisoras de Buenos Aires, Montevideo, Sao Paulo, Rio de Janeiro, Lima, Quito, Guayaquil, Bogotá, Caracas, Panamá, El Salvador, México y La Voz de las Américas, de EE. UU.

RECEPCION POPULAR.— Especiales caracteres revestirá la recepción popular que el nuevo Presidente de la República y su esposa señora María esta tarde a las 18.30 en el Patio de los Naranjos del Palacio de la Moneda.

A esta recepción, la primera de esta naturaleza que se realiza en la residencia presidencial, han sido invitados dirigentes de las poblaciones, juntas vecinales, comités de barrios, agrupaciones sindicales y deportivas y personal de todas las actividades, incluyendo los sectores más modestos de la capital.

Especialmente invitados empezaron a llegar ayer dirigentes de los obreros del carbón, del cobre, del salitre de la industria maderera y de organizaciones campesinas de provincias, quienes también figurarán entre los asistentes a la recepción de esta tarde en la Moneda.

INVITACION AMPLIA.— Es interesante anotar que la invitación no solo fue para los dirigentes de estas organizaciones que acompañaron al señor Frei, en la campaña presidencial, sino para todos los dirigentes, sin considerar su condición política reiterándose con esto la afirmación hecha por el nuevo Mandatario en la noche del 4 de Septiembre, de que él era "el Presidente de todos los chilenos, sin exclusión alguna".

Los invitados, de acuerdo con la organización de la recepción, entrarán por la puerta principal de la Moneda, para pasar enseguida al Salón Rojo de la Presidencia, donde serán recibidos por el Primer Mandatario y su esposa.

Enseguida se reunirán en el Patio de los Naranjos, donde tendrá lugar la recepción popular.

Frei abandonará esta recepción poco antes de las 20 horas, para dirigirse al Ministerio de Relaciones Exteriores desde cuyos balcones hablará al público. Una vez finalizado su mensaje se reintegrará a la recepción para despedirse de sus invitados.

CARDENAL VISITO A FREI

El Cardenal y Arzobispo de Santiago, Monseñor Raúl Silva Henríquez, visitó ayer al Presidente Electo, don Eduardo Frei, a quien le hizo entrega de una medalla de oro con la efigie del Papa, Paulo VI, enviada como obsequio por el Sumo Pontífice, con motivo de asumir el mando supremo de la nación chilena.

Monseñor Silva Henríquez también fue portador de un

(PASA A LA PAGINA 67.)

FILA SUPERIOR, derecha, el Jefe de la Misión peruana, Vicepresidente de la República, Edgardo Seoane, coloca al Presidente Alessandri, durante la ceremonia de presentación de credenciales, la Gran Cruz de Brillantes de la Orden del Sol. Además, le hizo entrega de un objeto de arte incaico, obsequio personal del Mandatario del Perú, Fernando Belaúnde; izquierda, Adlai Stevenson, Jefe de la Misión de USA, responde

con el brazo en alto los aplausos del público que se congregó frente a Morande N.º 80. **FILA CENTRAL,** izquierda, señora Eva Samano de López Mateos, Jefe de la Misión de México, llega a la Moneda, acompañada del Embajador de su patria, Gustavo Ortiz Hernández; centro, llega a Palacio el Ministro de RR. EE. de Venezuela, Ignacio Tribarren Borges, encabezando la delegación de su patria; derecha, delegación de Bra-

sil, a cargo del Canciller, Vasco Tristao Leitao Da Cunha y miembros de la Misión. **FILA INFERIOR,** izquierda, la Misión de Japon, encabezada por Zenitro Kosaka, diputado de la Cámara de Representantes; centro, la delegación de Argentina llega a la Moneda con su Jefe, Ministro del Culto, Tewfik El Madani; derecha, Misión de Finlandia, a cargo del Ministro en Chile, Soini Palasto.

Clima de Fiesta Vive Santiago Para la Transmisión del Mando

FESTIVALES ARTISTICOS Y FOLKLORICOS FRENTE A LA MONEDA Y EN LAS POBLACIONES, PASEOS Y ESTADIOS SANTIAGUINOS

La población de Santiago y comunas vecinas, se apronta a concurrir hoy a los festejos con que se recibirá al Gobierno que iniciará hoy sus funciones.

Escenarios monumentales y sitios especialmente acondicionados para el efecto, serán lugares de atractivos espectáculos artísticos.

Estos actos serán la participación de un pueblo en una fecha histórica en que se recibe con regocijo el comienzo de las actividades de un nuevo Presidente de la República, Eduardo Frei Montalva, esta vez, que asume el Poder llevando las esperanzas de mejores días de toda una nación.

Se indicará, asimismo, que se ha puesto término al mandato constitucional de otro Primer Mandatario, quien, luego de ostentar durante seis años la más alta investidura del país, pasa a ser un ciudadano común y corriente, respetado y querido por un pueblo reconocido que tiene conciencia de la extraordinaria obra que realizó.

Es el día de hoy, un día de fiesta para todos los chilenos, que, junto con despedir con cariño a un Mandatario y recibir a otro, celebra la tradición de un sistema que, en vías de ser mejorado, ha elegido como ruta permanente la democracia para la solución de sus problemas y la búsqueda de las metas en beneficio del pueblo.

Los puntos de la capital en que este pueblo se volcará para hacer "su fiesta" de la transmisión del Mando, son los siguientes:

AVENIDA BULNES ESQUINA CONDOR

19.30 a 20 horas: Concierto a cargo del Orfeón Municipal.

20 a 21.30 horas: Actuación del Ballet de Arte Moderno, acompañado de la Orquesta Filarmónica de Chile.

ESCENARIO DEL PARQUE BUSTAMANTE

20.30 a 22 horas: Actuación de la Orquesta Sinfónica de Chile y del Coro de la Universidad de Chile.

ESCENARIO DE ALAMEDA BDO. O'HIGGINS CON DIECIOCHO

18.30 a 19 horas: Concierto a cargo del Orfeón Municipal.

19 a 21 horas: Actuación del conjunto "Los Chirihues" y Agrupación Folklórica de Chile, a cargo de la señorita Raquel Barros.

ESTADIO SANTA LAURA

21 a 22.30 horas: Presentación de la zarzuela "La Verbena de la Paloma", bajo la dirección artística de los Directores del Teatro del Estadio Español.

ESCENARIO TEATRO AL AIRE LIBRE DEL PARQUE COUSINO— 18.30 a 19 horas, Concierto a cargo del Orfeón Municipal; 19 a 21 horas, Festival folklórico con la participación de los siguientes conjuntos: Los Ramblets, Lorenzo Valderrama y Marta Pizarro; Cantares de Chile; Hilda Parra y su Conjunto; Claudio de Paul; Jorge Romero "Fruite"; Conjunto Villa San Bernardo.

ESCENARIO POBLACION "LOS NOGALES"— 19 a 21 horas, Festival folklórico con la participación de los siguientes artistas: Ester Soré, Duo Leal del Campo; Conjunto Folklórico de Socometal; Fiesta Linda, María de Los Angeles y Los Camperos; Conjunto Quifita Beja; Trio America; Meche Atonos; Segundo Zamora; Fabriciano Luna; Alicia Aliaga; Conjunto Folklórico "Las Ondinas"; Los Perillás.

ESCENARIO CARRO DE LA VICTORIA EN LAS POBLACIONES JOSE MARIA CARO Y LO VALLEDOR— 19 a 21.30 horas, Festival folklórico con la participación

de los siguientes conjuntos; Orquesta bajo la dirección maestro Vicente Bianchi; Lautaro Manquief; Hermanos Rosales; Hugo Lagos; Tito Livio Villablanca; Los Jóvenes Milán; Fresia Soto; Patricio Moran.

La programación de estos últimos números se hará bajo la responsabilidad artística de la señora Marina Lara.

ESCALINATAS DEL PALACIO DE BELLAS ARTES— 19 a 19.30 horas, Concierto a cargo del Orfeón Municipal; 19.30 a 20 horas, Presentación del Coro y Conjunto Folklórico de Correos y Telégrafos; 20 a 21.30 horas, Presentación del Conjunto de Carmen Cuevas, Macarena y Conjunto, y de la señora Carmen Cuevas, del Conjunto que lleva su nombre.

ALAMEDA BERNARDO O'HIGGINS FRENTE A UNIVERSIDAD CATOLICA— 19 a 21 horas, Festival artístico organizado por el Canal 13 de la Universidad Católica.

PLAZA DE LA CONSTITUCION— 19 a 21.30 horas, Espectáculo Popular.

S. E. VISITO EL INSTITUTO NACIONAL



EL PRESIDENTE DE LA REPUBLICA, Jorge Alessandri, visitó ayer las obras en que funcionará el nuevo Instituto Nacional y que se iniciaron bajo su administración. EN EL GRABADO, el Jefe del Estado recibe los aplausos de los jóvenes institutivos que de ese modo exteriorizan

su gratitud. Acompañan al Presidente Alessandri, el senador Angel Falzovich, a la izquierda; el Rector del plan- tel, Clemente Canales Toro, y el Ministro de Educación, doctor Alejandro Garretón, todos ex alumnos del establecimiento que fundara el Director Supremo, Bernardo O'Higgins.

Efectivos del Ejército y de la FACH rendirán hoy los honores militares

Mañana se efectuará la Parada Militar en el Parque Cousiño, con asistencia del Primer Mandatario y su Ministerio

Tropas del Ejército y de la Fuerza Aérea de Chile rendirán los honores correspondientes al nuevo Primer Mandatario, Eduardo Frei Montalva, y al Presidente saliente, Jorge Alessandri, cuando éste tarde se dirijan hacia el Congreso Nacional para la ceremonia de Transmisión del Mando y, luego, al Teódium que se oficiará en la Catedral metropolitana.

En el Ministerio de Defensa Nacional se informó ayer que las fuerzas estarán el mando del general de brigada Alfredo Hoyos Candina. Las del Ejército serán integradas por la Escuela Militar "Bernardo O'Higgins", la Escuela de Infantería, el Regimiento de Infantería "Bulín" y el Escuadrón Escolta. La Escuela Militar, con sus Bandas de Guerra e Instrumental, formará en la calle Catedral, frente al Congreso, al mando de su Director, coronel Enrique Cheyre, y la de Aviación lo hará ante el Palacio de la Moneda, al mando del Comandante de Escuadrilla, Hernán Yentzen Melo, también con sus banderas de guerra e instrumental. El resto de las tropas formará por las calles Moneda, Ahumada, Morandé, Agustinas, Huérfanos, Compañía y Catedral. Al paso de los vehículos presidenciales, las banderas interpretarán el Himno Nacional y los soldados presentarán armas con bayoneta calada y tenida de parada.

Las fuerzas de la FACH estarán integradas por la Escuela de Aviación "Capitán Avales" y la Escuela de Especialidades, ésta última al mando del Comandante de Escuadrilla, Mario Giagnoni Moreno. Como el resto de las unidades, llevarán sus respectivos estandartes y banderas de guerra e instrumental y formarán en dos líneas paralelas a lo largo de las calles por donde pasarán las comitivas. Se informó que el Presidente saliente hará el viaje de ida y regreso hacia y desde

el Congreso en la tradicional carroza, acompañado por el Ministro del Interior, doctor Sotero del Río. Por su parte, el Presidente Frei lo hará en automóvil. El jefe de las Fuerzas, general Hoyos Candina, estará asesorado por tres ayudantes, el mayor Cristiano Becker y los capitanes Horacio Toro Iturra y Alcides Lagos Rosas.

En esta oportunidad no estarán presentes los efectivos de la Armada de Chile. La Superioridad Naval dijo ayer que los marinos llegarán mañana a primera hora para participar en la Parada Militar, al mando del contralmirante Victor Wilson Ametajcar.

PARADA MILITAR.— En el Parque Cousiño, a las 15 horas de mañana, se iniciará la Gran Parada Militar, con asistencia del Primer Mandatario y su Ministerio.

El Presidente Frei irá en la primera carroza, acompañado por el Ministro de Defensa, Juan de Dios Carmona, y el Edecán Militar, comandante Félix Guerrero Salcedo. En las carrozas restantes viajarán el resto del Ministerio y los edecanes Naval y Aéreo.

La comitiva será escoltada por un Escuadrón de Lanceeros del Regimiento Cazadores. En la Parada participarán efectivos del Ejército, Armada y Aviación, de las Guarniciones de Santiago y Valparaíso.

En toda Europa existe gran interés por el resultado de la elección en Estados Unidos. Muchos diarios enviaron correos especiales para que informen sobre el desarrollo y el resultado de la importante justa.

En toda Europa existe gran interés por el resultado de la elección en Estados Unidos. Muchos diarios enviaron correos especiales para que informen sobre el desarrollo y el resultado de la importante justa.

En toda Europa existe gran interés por el resultado de la elección en Estados Unidos. Muchos diarios enviaron correos especiales para que informen sobre el desarrollo y el resultado de la importante justa.

PROGRAMA DE ESPECTACULOS POPULARES QUE SE OFRECERAN MAÑANA EN SANTIAGO

Los programas de espectáculos que se realizarán hoy en los diferentes barrios de la capital, con motivo de la Transmisión del Mando tendrán mañana su prolongación con el siguiente programa:

19 a 21 horas: Festival Coral

y Folklórico en el Estadio de la Universidad Técnica del Estado, bajo la dirección artística de los Directores del Teatro del Estadio Español.

ESCENARIO DEL PARQUE BUSTAMANTE— 20.30 a 22 horas: Actuación de la Orque-

sta Sinfónica de Chile y Coro de la Universidad de Chile.

ESCENARIO TEATRO AL AIRE LIBRE DEL PARQUE COUSINO.— 18.30 a 19 horas: Concierto a cargo del Orfeón Municipal.

19 a 21 horas: Festival Folklórico bajo la responsabilidad artística de la señora Marina Lara.

ESCALINATAS DEL PALACIO DE BELLAS ARTES— 19 a 19.30 horas: Concierto a cargo del Orfeón Municipal.

19.30 a 20 horas: Presentación del Coro y Conjunto Folklórico de Correos y Telégrafos.

20 a 21.30 horas: Presentación del Conjunto de Carmen Cuevas Mackenna. Responsabilidad del señor Daniel Grey, del Coro, y Conjunto, de la señora Carmen Cuevas, del Conjunto que lleva su nombre.

Por otra parte, habrá una función en el Teatro Municipal el día 6 de noviembre, a las 19 horas.

La Orquesta Filarmónica interpretará "Obertura Leonora, de L. van Beethoven; Camto de Invierno, de Alfonso Leng y Obertura Los Maestros Cantores, de R. Wagner.

El Ballet de Arte Moderno interpretará el segundo acto del ballet "El Lago de los Cisnes, de Tchaikovsky.

FUEGOS ARTIFICIALES HABRA EN PLAZA BULNES Y OTROS PUNTOS

Los espectáculos abarcan todos los barrios de la capital

A las 20 horas, 20 minutos de hoy, hora en que terminará su discurso el Presidente de la República, Eduardo Frei Montalva, desde el balcón principal del Ministerio de Relaciones Exteriores, se van a disparar los fuegos artificiales desde los siguientes puntos de la ciudad:

Alameda con Estación Central, Alameda con Avenida España, Alameda con Ejército, Alameda con Plaza Bulnes, Alameda con Cerro Santa Lucía, Plaza Italia, Puente Melipilla, Beauchef con Rondizzoni, Plaza Gálvez, Plaza San Francisco con Aconcagua, Avenida Matía con Vicuña, Mackenna, Avenida Hipódromo, Plaza Chacabuco, Vívacoeta con Redro, Mapocho con Recoleta, Estadio Recoleta, Población El Salto, Cerro San Cristóbal, Parque Gran Bretaña, Aracena con Aveni-

ta Sinfónica de Chile y Coro de la Universidad de Chile.

ESCENARIO TEATRO AL AIRE LIBRE DEL PARQUE COUSINO.— 18.30 a 19 horas: Concierto a cargo del Orfeón Municipal.

19 a 21 horas: Festival Folklórico bajo la responsabilidad artística de la señora Marina Lara.

ESCALINATAS DEL PALACIO DE BELLAS ARTES— 19 a 19.30 horas: Concierto a cargo del Orfeón Municipal.

19.30 a 20 horas: Presentación del Coro y Conjunto Folklórico de Correos y Telégrafos.

20 a 21.30 horas: Presentación del Conjunto de Carmen Cuevas Mackenna. Responsabilidad del señor Daniel Grey, del Coro, y Conjunto, de la señora Carmen Cuevas, del Conjunto que lleva su nombre.

Por otra parte, habrá una función en el Teatro Municipal el día 6 de noviembre, a las 19 horas.

La Orquesta Filarmónica interpretará "Obertura Leonora, de L. van Beethoven; Camto de Invierno, de Alfonso Leng y Obertura Los Maestros Cantores, de R. Wagner.

El Ballet de Arte Moderno interpretará el segundo acto del ballet "El Lago de los Cisnes, de Tchaikovsky.

El Ballet de Arte Moderno interpretará el segundo acto del ballet "El Lago de los Cisnes, de Tchaikovsky.

El Ballet de Arte Moderno interpretará el segundo acto del ballet "El Lago de los Cisnes, de Tchaikovsky.

El Ballet de Arte Moderno interpretará el segundo acto del ballet "El Lago de los Cisnes, de Tchaikovsky.

El Ballet de Arte Moderno interpretará el segundo acto del ballet "El Lago de los Cisnes, de Tchaikovsky.

El Ballet de Arte Moderno interpretará el segundo acto del ballet "El Lago de los Cisnes, de Tchaikovsky.

El Ballet de Arte Moderno interpretará el segundo acto del ballet "El Lago de los Cisnes, de Tchaikovsky.

El Ballet de Arte Moderno interpretará el segundo acto del ballet "El Lago de los Cisnes, de Tchaikovsky.

El Ballet de Arte Moderno interpretará el segundo acto del ballet "El Lago de los Cisnes, de Tchaikovsky.

El Ballet de Arte Moderno interpretará el segundo acto del ballet "El Lago de los Cisnes, de Tchaikovsky.

El Ballet de Arte Moderno interpretará el segundo acto del ballet "El Lago de los Cisnes, de Tchaikovsky.

El Ballet de Arte Moderno interpretará el segundo acto del ballet "El Lago de los Cisnes, de Tchaikovsky.

El Ballet de Arte Moderno interpretará el segundo acto del ballet "El Lago de los Cisnes, de Tchaikovsky.

El Ballet de Arte Moderno interpretará el segundo acto del ballet "El Lago de los Cisnes, de Tchaikovsky.

El Ballet de Arte Moderno interpretará el segundo acto del ballet "El Lago de los Cisnes, de Tchaikovsky.

El Ballet de Arte Moderno interpretará el segundo acto del ballet "El Lago de los Cisnes, de Tchaikovsky.

El Ballet de Arte Moderno interpretará el segundo acto del ballet "El Lago de los Cisnes, de Tchaikovsky.

El Ballet de Arte Moderno interpretará el segundo acto del ballet "El Lago de los Cisnes, de Tchaikovsky.

El Ballet de Arte Moderno interpretará el segundo acto del ballet "El Lago de los Cisnes, de Tchaikovsky.

El Ballet de Arte Moderno interpretará el segundo acto del ballet "El Lago de los Cisnes, de Tchaikovsky.

El Ballet de Arte Moderno interpretará el segundo acto del ballet "El Lago de los Cisnes, de Tchaikovsky.

El Ballet de Arte Moderno interpretará el segundo acto del ballet "El Lago de los Cisnes, de Tchaikovsky.

El Ballet de Arte Moderno interpretará el segundo acto del ballet "El Lago de los Cisnes, de Tchaikovsky.

El Ballet de Arte Moderno interpretará el segundo acto del ballet "El Lago de los Cisnes, de Tchaikovsky.

El Ballet de Arte Moderno interpretará el segundo acto del ballet "El Lago de los Cisnes, de Tchaikovsky.

El Ballet de Arte Moderno interpretará el segundo acto del ballet "El Lago de los Cisnes, de Tchaikovsky.

El Ballet de Arte Moderno interpretará el segundo acto del ballet "El Lago de los Cisnes, de Tchaikovsky.

El Ballet de Arte Moderno interpretará el segundo acto del ballet "El Lago de los Cisnes, de Tchaikovsky.

El Ballet de Arte Moderno interpretará el segundo acto del ballet "El Lago de los Cisnes, de Tchaikovsky.

El Ballet de Arte Moderno interpretará el segundo acto del ballet "El Lago de los Cisnes, de Tchaikovsky.

El Ballet de Arte Moderno interpretará el segundo acto del ballet "El Lago de los Cisnes, de Tchaikovsky.

El Ballet de Arte Moderno interpretará el segundo acto del ballet "El Lago de los Cisnes, de Tchaikovsky.

El Ballet de Arte Moderno interpretará el segundo acto del ballet "El Lago de los Cisnes, de Tchaikovsky.

El Ballet de Arte Moderno interpretará el segundo acto del ballet "El Lago de los Cisnes, de Tchaikovsky.

El Ballet de Arte Moderno interpretará el segundo acto del ballet "El Lago de los Cisnes, de Tchaikovsky.

El Ballet de Arte Moderno interpretará el segundo acto del ballet "El Lago de los Cisnes, de Tchaikovsky.

El Ballet de Arte Moderno interpretará el segundo acto del ballet "El Lago de los Cisnes, de Tchaikovsky.

Televisión transmitirá ceremonias

Canales de Valparaíso y Santiago

El Canal 13 de televisión, conjuntamente con el Canal 8 de Valparaíso, transmitirán todas las ceremonias de la asunción al Mando Supremo de la Nación, del señor Eduardo Frei.

Estas transmisiones se efectuarán desde todos los lugares donde tenga participación el nuevo Presidente de la República.

Televisión transmitirá ceremonias

Canales de Valparaíso y Santiago

El Canal 13 de televisión, conjuntamente con el Canal 8 de Valparaíso, transmitirán todas las ceremonias de la asunción al Mando Supremo de la Nación, del señor Eduardo Frei.

Estas transmisiones se efectuarán desde todos los lugares donde tenga participación el nuevo Presidente de la República.

Televisión transmitirá ceremonias

Canales de Valparaíso y Santiago

El Canal 13 de televisión, conjuntamente con el Canal 8 de Valparaíso, transmitirán todas las ceremonias de la asunción al Mando Supremo de la Nación, del señor Eduardo Frei.

Estas transmisiones se efectuarán desde todos los lugares donde tenga participación el nuevo Presidente de la República.

Televisión transmitirá ceremonias

Canales de Valparaíso y Santiago

El Canal 13 de televisión, conjuntamente con el Canal 8 de Valparaíso, transmitirán todas las ceremonias de la asunción al Mando Supremo de la Nación, del señor Eduardo Frei.

Estas transmisiones se efectuarán desde todos los lugares donde tenga participación el nuevo Presidente de la República.

Televisión transmitirá ceremonias

Canales de Valparaíso y Santiago

El Canal 13 de televisión, conjuntamente con el Canal 8 de Valparaíso, transmitirán todas las ceremonias de la asunción al Mando Supremo de la Nación, del señor Eduardo Frei.

Estas transmisiones se efectuarán desde todos los lugares donde tenga participación el nuevo Presidente de la República.

Televisión transmitirá ceremonias

Canales de Valparaíso y Santiago

El Canal 13 de televisión, conjuntamente con el Canal 8 de Valparaíso, transmitirán todas las ceremonias de la asunción al Mando Supremo de la Nación, del señor Eduardo Frei.

Estas transmisiones se efectuarán desde todos los lugares donde tenga participación el nuevo Presidente de la República.

Televisión transmitirá ceremonias

Canales de Valparaíso y Santiago

El Canal 13 de televisión, conjuntamente con el Canal 8 de Valparaíso, transmitirán todas las ceremonias de la asunción al Mando Supremo de la Nación, del señor Eduardo Frei.

Estas transmisiones se efectuarán desde todos los lugares donde tenga participación el nuevo Presidente de la República.

TELEVISION
Canal 9 - Univ. de Chile

14.30 CARTA DE AJUSTE
14.45 PRESENTACION
15.00 CONGRESO NACIONAL: CEREMONIA DE TRANSMISION DEL MANDO
15.40 TEDEUM EN LA CATEDRAL DE SANTIAGO
16.30 FIN DE LA EMISION

19.30 CARTA DE AJUSTE
19.45 PRESENTACION
20.00 DISCURSO DEL EXCELENTISIMO SEÑOR PRESIDENTE DE LA REPUBLICA, DON EDUARDO FREI AL PUEBLO DE SANTIAGO, DESDE EL PALACIO DE LA MONEDA

TELEVISORES GELOSO

GRAN PANTALLA RECTANGULAR DE 23"

GARANTIA Y SERVICIO TECNICO ENTREGA INMEDIATA AMPLIAS FACILIDADES

combinado con 4 pasos de ampliación F. I.

DISTRIBUIDOR AUTORIZADO **TELEMUNDI** MAC-IVER 191 CAS. 2749 FONDO 51776

DISTRIBUIDORES GENERALES **Bonacic y Caro Ltda.** M. AUXILIADORA 937 PARAD 6° G AV

DISTRIBUIDOR AUTORIZADO **TELEMUNDI** PROVIDENCIA 2131 FONDO 569036

TELEVISION
Canal 13 - Univ. Católica

14.00 Servicio Informativo
14.15 En el Mundo de los Discos
14.45 Transmisión del Mando Presidencial desde el Congreso Nacional
15.30 Programa especial desde nuestros estudios
16.30 Transmisión especial desde el Palacio de la Moneda
19.30 Fiesta popular de la televisión ubicado en Alameda esquina de Lira
22.00 El Reporter Esso
22.15 Continuación show fiesta popular de la televisión

ARCHI rechaza instalación de nuevas radios

El directorio de la Comisión de Radiodifusión de Chile (ARCHI) envió una comunicación al Ministerio del Interior, relacionada con el otorgamiento de concesiones para radiodifusoras en Santiago.

En esta nota, firmada por el presidente de la entidad, Enrique Sánchez Matte, se expresa la preocupación de la entidad ante tales concesiones. Señalan que ellas afectarían la política de gobierno en esta materia.

Se recuerda a la Comisión que existía el predecesor de la ARCHI, el Instituto de Radiodifusión, que se apartó de las normas establecidas.

Finalmente, expresan su conformidad por no haber consultado la ARCHI en la dictación de los decretos que otorgan las autorizaciones.

Honduras

EL ENVIADO extraordinario de Honduras, Víctor Castañeda, llega a Los Cerrillos para integrar la Misión Especial de su país a la Transmisión del Mando.

El próximo sábado los hijos de Iliapel residentes en Santiago conmemorarán el 210 aniversario de la fundación de su ciudad natal con una REUNION COMIDA que se realizará en el Casino del CIRCULO DE PEHONISTAS, Amunátegui N.º 31 2.º piso, a las 21 horas.

Las adhesiones se reciben en esta misma dirección, o pueden ordenarse al teléfono N.º 372269.

LOS HIJOS DE ILLAPEL SE REUNEN EL 7

El próximo sábado los hijos de Iliapel residentes en Santiago conmemorarán el 210 aniversario de la fundación de su ciudad natal con una REUNION COMIDA que se realizará en el Casino del CIRCULO DE PEHONISTAS, Amunátegui N.º 31 2.º piso, a las 21 horas.

Las adhesiones se reciben en esta misma dirección, o pueden ordenarse al teléfono N.º 372269.

Un almuerzo al Canciller ecuatoriano

El viernes, a las 13 horas, se ofrecerá un almuerzo en el Club de la Unión, al Ministro de Relaciones del Ecuador, Gonzalo Escudero, quien preside la Misión Especial de su país a la Transmisión del Mando Presidencial. Este festejo será ofrecido por el Instituto Chileno Ecuatoriano de Cultura, miembros de la orden "Abdón Calderón".

Las adhesiones se reciben en la caja del Club.

Impulsar iniciativas para favorecer el desarrollo de la industria metalúrgica

El Ministerio de Economía, Manuel Pereira Irarrázaval y por Domingo Santa María Santa Cruz, que se hará cargo de esa cartera hoy, se reunió ayer la Comisión Permanente de Promoción de la Industria Metalúrgica.

El Ministerio Pereira informó acerca de la labor cumplida por esta Comisión, destacando especialmente la dictación del decreto N.º 1250 del Ministerio de Economía, por el cual se establece que las instituciones fiscales y semifiscales deberán dar preferencia a la industria metalúrgica nacional en sus adquisiciones de maquinaria, útiles, equipos e implementos. Expresó que en vísperas de hacer entrega de su cargo de Ministro, estimaba de la mayor importancia que se hubiese podido comprobar en la práctica el éxito de un organismo mixto de esa especie.

Por su parte el futuro Ministro Santa María, se manifestó profundamente interesado en conocer detalles de la estructura de esta Comisión, y el trabajo cumplido por ella. Expresó que se preocuparía de continuar e intensificar la labor iniciada, por cuanto la cooperación estrecha y permanente del Ministerio de Economía y de los personeros de la industria metalúrgica nacional, permitiría estudiar e impulsar iniciativas que tendiesen a favorecer el desarrollo de esa actividad industrial, especialmente en las importaciones. Afirmó el contacto directo entre el sector público y el sector privado, como el que existía de esta comisión, para superar muchas dificultades que se prolongaban.

En nombre de los industriales metalúrgicos, el Presidente de ASPEPE, Pedro Menéndez, agradeció la preocupación del Ministro Pereira por la industria metalúrgica, en orden a su desarrollo, y manifestó su preferencia a la creación de ese organismo de promoción industrial.

ARCHI rechaza instalación de nuevas radios

El directorio de la Comisión de Radiodifusión de Chile (ARCHI) envió una comunicación al Ministerio del Interior, relacionada con el otorgamiento de concesiones para radiodifusoras en Santiago.

En esta nota, firmada por el presidente de la entidad, Enrique Sánchez Matte, se expresa la preocupación de la entidad ante tales concesiones. Señalan que ellas afectarían la política de gobierno en esta materia.

Se recuerda a la Comisión que existía el predecesor de la ARCHI, el Instituto de Radiodifusión, que se apartó de las normas establecidas.

Finalmente, expresan su conformidad por no haber consultado la ARCHI en la dictación de los decretos que otorgan las autorizaciones.

Finalmente, expresan su conformidad por no haber consultado la ARCHI en la dictación de los decretos que otorgan las autorizaciones.

Finalmente, expresan su conformidad por no haber consultado la ARCHI en la dictación de los decretos que otorgan las autorizaciones.

Finalmente, expresan su conformidad por no haber consultado la ARCHI en la dictación de los decretos que otorgan las autorizaciones.

Primera Dama de México con S. E.

58 misiones extranjeras presentaron sus credenciales ante Presidente Alessandri

No alcanzaron a hacerlo las de Israel, Marruecos, Irak, Trinidad-Tobago y Ghana, y el representante del BID

Cincuenta y ocho delegaciones... No concurren al acto el representante del Banco Interamericano de Desarrollo...

La salida de los delegados se realizó por la puerta de Morandé 80 y muchos de ellos regresaron a pie hasta el Hotel Carrera...

APLAUSOS.— El numeroso público apostado frente a la Moneda avivó con especial entusiasmo la llegada de la delegación de México...

OBSEQUIO A DELEGADOS.— El Ministro de Relaciones Exteriores, Julio Philippi, hizo llegar a cada uno de los jefes de las misiones acreditadas un ejemplar de la obra "Chile"...

Santa Sede



MONSEÑOR GIUSEPPE PAUPIN, enviado especial de la Santa Sede para concurrir a la Transmisión del Mando Presidencial...

Jornadas electorales chilenas han sido ejemplo de democracia

Conceptos del mensaje enviado por el Presidente Arturo Illia a don Eduardo Frei

El Presidente de Argentina, Arturo Illia, envió un mensaje de saludo al señor Eduardo Frei...

esta carta que he pedido al Sr. Zavala Ortiz le haga llegar a sus propias manos...

los que han guiado a Vuestra Excelencia y participo en la confianza de que su Gobierno se esforzará en la defensa de la democracia...

GOBIERNO DE ALEMANIA ENVIA FELICITACIONES AL SEÑOR FREI

Comunicaciones del Presidente y Canciller alemanes

El Presidente de la República Federal de Alemania, Ludwig Erhard, envió el siguiente telegrama...

do con el espíritu de nuestros ideales comunes de libertad, democracia y justicia social...

Reciba Vuestra Excelencia mis amistosas felicitaciones, con mis mejores augurios para la gestión de su Gobierno...

Delegado de Australia



EL REPRESENTANTE DE AUSTRALIA, a las ceremonias de Transmisión del Mando, D. Kevin T. Kell...

TRAIGO AL PUEBLO CHILENO EL SALUDO DEL PRESIDENTE JOHNSON

Declaraciones del Embajador Adlai Stevenson, a su llegada a Santiago, para asistir a la ceremonia de Transmisión del Mando Presidencial

En avión especial, presidida por el Embajador Adlai Stevenson, llegó ayer, a las 13.15, a Santiago, la Misión Especial del Gobierno de Estados Unidos...

El placer con el cual he aguardado esta visita se debe además a los muy gratos recuerdos que conservo de visitas previas a este hermoso país...

Le traigo al pueblo chileno el saludo cordial y los mejores votos de parte del Presidente Johnson...

Advertisement for 'El Pollo Dorado' restaurant, featuring a star border and text: 'EL FOGON DE LA CHILENIDAD', 'ADHIERE AL HOMENAJE QUE SE RINDE AL EXCMO SEÑOR DON EDUARDO FREI M.', 'AL ASUMIR LA PRIMERA MAGISTRATURA DE LA NACION.'

Advertisement for LAN-CHILE, featuring the text: 'NUEVO DISEÑO, SIMBOLO DE UN NUEVO SERVICIO' and 'LA NUEVA PINTURA QUE LUCEN LOS JET CARAVELLE ROLLS ROYCE DE LAN-CHILE'.

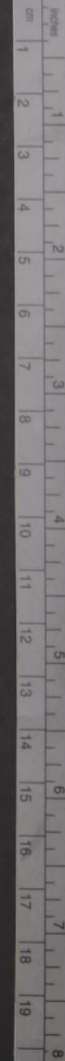



—¿Qué argumento tiene?

Elecciones en USA

por GRAYSON TELLER

Esta noche los norteamericanos se agruparán ante el receptor de televisión o de radio en sus respectivos hogares o en los recintos públicos, para escuchar los boletines sobre los resultados de la votación presidencial.

Los comicios decidirán la elección del Presidente y Vicepresidente, la de 35 miembros de los 100 que constituyen el Senado, la de todos los 435 legisladores que componen la Cámara de Representantes de los Estados Unidos, la de 25 de los 50 gobernadores de Estado y la de decenas de miles de los 500.000 o más representantes y funcionarios estatales, regionales y municipales.

Como los Estados Unidos tienen cuatro zonas horarias distintas, los primeros resultados serán los procedentes de la costa del este del país y, subsiguientemente, a intervalos de una hora de diferencia, se recibirán los de la parte central, los de la zona de las Montañas Rocosas y, finalmente, los de la costa del Pacífico.

Los medios informativos, esto es, la televisión, la radio y la prensa, reunirán todos sus recursos de personal, máquinas tabuladoras y computadoras y líneas de comunicación para dar rápidamente y con exactitud los resultados de la votación y harán comentarios políticos, presentarán discusiones e interpretarán los detalles recibidos.

La rivalidad informativa alcanza su grado máximo entre las tres cadenas de televisión principales, la NBC (National Broadcasting Company), la CBS (Columbia Broadcasting System) y la ABC (American Broadcasting Company) y más, especialmente, entre las dos cadenas más grandes, que son la NBC y la CBS.

La campaña política de 1964 ha sido televisada, analizada e interpretada detalladamente desde sus comienzos por las tres cadenas de televisión. Pero esta noche, en que las informaciones entrarán en su etapa final, será la más emocionante, y las noticias acapararán la atención de todo el mundo.

La divulgación científica

Ha dicho el físico francés, M. Pierre Auger, que la rapidísima evolución científica se intensifica en un 10% cada año, es decir, que se duplica en 10 años. Y agrega el siguiente dato: "en 1950 existían alrededor de mil revistas científicas, y en la actualidad hay cerca de cien mil".

Además, la revolución científica fundamental o de investigación pura, ha sido seguida de una actividad acelerada de las ciencias aplicadas y de explotación de los descubrimientos, para obtener de ellos inmensos beneficios de orden económico y social.

El progreso científico y el tecnológico nos han llevado a cambiar casi por completo, en poco más de 50 años, las condiciones de vida de la sociedad humana, preferentemente por los descubrimientos de la Física, la Química, la Biología, la Antropología, la Sociología, la Medicina, la Gerontología, la Genética, etc. Y la vida media del hombre, que era de 30 años hasta principios de siglo, hoy ha dado un gran salto para llegar a los 60 y 70 años, a la vez que la mortalidad infantil ha disminuido en un 35%, con lo cual nuestros pueblos de América, influidos también por su alta cifra de nacimientos (3,5 por año), sólo tienen una población laborante o productora que no alcanza ni 33%, mientras que en Europa llega casi al 60%.

Por otra parte el automatismo, o sea, el reemplazo del hombre por la maquinaria, producto del progreso tecnológico, puede traerarnos un peligroso aumento de la desocupación colectiva, que en Chile ha subido ya, en un año, del 5,2% al 6,2%.

El Boletín Mensual de Estadísticas de las Naciones Unidas ha dado a conocer un hecho también bastante sintomático: "entre 1953 y 1963 el aumento demográfico fue de 11,0% y sólo de un 6% para la producción agrícola mundial". Lo cual nos está indicando que actualmente hay más hambre en el mundo que en el año 1958.

Así, someramente, hemos establecido que el progreso científico, desconocido para el hombre común, tiene sobre él una importancia capital, y en todo caso, la información científica, como noticia sencilla y al alcance de todos, presenta el carácter de una necesidad imperiosa.

Esta divulgación debe estar a cargo de redactores científicos que sepan presentar los problemas y descubrimientos de una manera que facilite su comprensión y estimule el razonamiento, "sin quedarse sólo en la simple curiosidad y la emoción de la sorpresa".

Richie Calder, divulgador científico británico, quien recibió el Premio Kalinga de 1961, ha dicho sobre su labor, en diversos artículos de prensa, que esa campaña de vulgarización no sólo debe poner a prueba los propios conocimientos del redactor, sino también debe establecer pautas de objetividad que representen el carácter Internacional de las ciencias y poder así dar una explicación sencilla y hasta alegre de los descubrimientos y trasladar su significado a la vida cotidiana de las gentes. Y agrega: "su misión no sólo consiste en publicar conocimientos aislados, sino también en presentar una visión de conjunto de ellos, lo cual escapa a la mirada de los hombres, encerrados en sus especialidades, y por último dar una interpretación de las consecuencias sociales de los nuevos hechos descubiertos, de modo que la gran masa ciudadana pueda llegar a exigir su empleo sólo para la paz y el bienestar humano".

Por las razones antes anotadas la información científica y la vulgarización de conocimientos "como noticia", debe tener el carácter de necesidad, por lo cual en casi todas las naciones de la tierra se está poniendo un énfasis especial en el adiestramiento de estos redactores y se les estimula por medio de valiosos premios internacionales, pues la función social que desempeñan es de un alto valor humano.

CARLOS YANEZ BRAVO

No son chilenos

El periodismo chileno se enorgullece de ser enteramente libre para expresar sus opiniones y difundir sus noticias. Y también se enorgullece de ser un periodismo limpio, objetivo, veraz, y de buena fe.

Por desgracia, existen en nuestra patria excepciones que practican un periodismo que de ninguna manera puede llamarse chileno.

No pueden los comunistas criollos hacer periodismo chileno, porque no son chilenos. Son inmigrantes que se han quedado en el país para mejor servir los intereses de la Unión Soviética.

No existe la posibilidad de que sean capaces de comprender que los trascendentes actos que hoy se desarrollan en Santiago son de alcance nacional, que tienen que ver con Chile entero, con su desarrollo, su destino futuro y su prestigio ante el mundo. Por ello, intentan ofender y agraviar a las delegaciones que nos visitan. Su mente está perturbada por los acontecimientos soviéticos —la extraña deposición de Khrushchev—, y por la reciente derrota electoral. En cuanto a esta última, se resisten a aceptar que la elección ya está superada, que el señor Frei ganó por una gran mayoría.

En vez de comprender estas cosas, ahitos de resentimiento, lanzan sus voces de odio a través de un diario de mala ley. Por lo demás, nunca se observará en la prensa comunista criolla una elevada amplitud de criterio. Su norma es la diatriba, la más impudica falta de veracidad cuando hay algo que no coincide exactamente con su particular manera de ver las cosas.

Nuestra Democracia

Se cumple hoy en el país la ceremonia que es básica y consustancial con el limpio y recto ejercicio de la Democracia. A las 15 horas entrega el mando presidencial el señor Jorge Alessandri y toma las riendas del Estado el nuevo Presidente, don Eduardo Frei Montalva.

El señor Alessandri, que abandona la vida política después de haber entregado al país una administración ejemplar, en la que el orden, la confianza pública, el respeto a los derechos y el desarrollo económico-social se mostraron generosamente, se retira a su vida privada en medio del entrañable afecto de su pueblo, que supo acuilatar debidamente sus desvelos, su capacidad y su desinterés por toda otra causa que no fuera el bien de la patria.

Asume el mando, después de elecciones que han merecido el respeto unánime de la ciudadanía y la celebración de todos los círculos democráticos del orbe, un experimentado político y profundo estudioso de los fenómenos sociales y financieros con que Chile debe enfrentarse en toda etapa de su desenvolvimiento. Lo hace, tras haber fundado su exitosa campaña electoral en el respeto a las normas de la democracia interna e internacional, en la armónica convivencia de los pueblos y en la aceleración de planes destinados a elevar el standard de vida de la población.

Decenas y decenas de prestigiosas delegaciones de países amigos prestarán mayor solemnidad a un acto que, por sí mismo, y por las circunstancias políticas en que se produce y consagra, asume contornos y dimensión históricos.

El pueblo, que llevó a la Primera Magistratura al señor Eduardo Frei con la mayoría más impresionante que conoce nuestra historia política, confía en su gestión y vive hoy una etapa de cívico alborozo.

Lenta marcha de ALALC

por G. A.

En todos los círculos gubernativos y empresariales de América, aun en los correspondientes a países que no son miembros de la Asociación Latinoamericana de Libre Comercio, se ha dejado sentir la intensa preocupación que despierta el hecho cierto de que la ALALC no camina ni con la velocidad ni con la expedición que de ella se esperaba cuando se la creó en Montevideo.

Se anota que parecen engañosas las cifras de determinados crecimientos en el intercambio, referidos básicamente a materias primas que eran de comercio habitual y que inflan artificialmente las estadísticas del movimiento de algunos países. Se dice que estas materias primas han sido absorbidas por empresas extrazonales que han aprovechado las facilidades que no les estaban destinadas.

Lo cierto es que si ha habido un aumento inmenso en algunas materias dentro de los países que componen la zona, el salto de las cifras —mayor que el anotado en época similar por el Mercado Común Europeo— es perceptible porque los índices originales eran sumamente bajos. Hay que agregar, a la vez, que no se va produciendo, con este intercambio de mercaderías tradicionales, la integración que se buscaba. Y anotar, como lo hace un experto colombiano, que no se ha logrado crear la "infraestructura financiera del área", es decir, una trabazón de los mecanismos bancarios regionales que permitan la coordinación de los créditos y de los medios de cambio.

El Banco Nacional de Comercio Exterior de México ha estado preocupándose de estos particulares, que deben examinarse exhaustivamente en la reunión de Bogotá. Se ha estimado por ellos que si los países muestran interés por salvar los actuales obstáculos que impiden la marcha expedita de la integración, la síntesis del esfuerzo triple no se ha logrado.

En unos casos, por falta de información adecuada de los técnicos; en otros, por falta de experiencia exportadora o de capacidad financiera de los empresarios, y, en tercer término, porque los políticos, aunque desearan prestar respaldo a los esfuerzos del nivel empresarial, no están aún preparados para idear las fórmulas y llevarlas adelante. Es decir, la ALALC sufre una crisis de inmadurez.

Para remediar este último mal, algunos países —y marcadamente Uruguay y Argentina entre los extranjeros— están moviéndose para lograr una reunión de Cancilleres o, al menos, del más alto nivel político posible, con el fin de acelerar la llegada a la etapa adulta que espera a la Asociación. No sería conveniente, según estos activadores, esperar una automaduración de la ALALC, la que podría lograrse "congelando las expectativas inmediatas" de la integración hasta que técnicos y empresarios hayan elaborado fórmulas que puedan respaldarse por los políticos.

Desde Chile observamos que, en muchos países y marcadamente en Brasil, los intereses empresariales inmediatos obstaculizan los planes de integración. El temor a correr riesgos de competencia que, en un primer período, pueden amenazar expectativas particulares aisladas, está obstaculizando la adopción de una generosa política de complementación económica y financiera regional.

Ello no obstante el interés general de los actuales componentes y el empeño de otros países, como Venezuela, por integrar el mecanismo de la ALALC, hacen concebir esperanzas de que el hábil sistema aplicado en Europa rinda en América Latina sus esperados frutos. Es que un mercado de 200 millones de habitantes justifica la pérdida de algunas protecciones.

Los sacrificios del desarrollo

El progreso cuesta caro. Este hecho, irredargible para cualquier país, se convierte en axioma cuando se trata de los pueblos que, eufemísticamente, son llamados "en estado de desarrollo", pero que en el lenguaje común —con mayor razón— todo el mundo conoce como subdesarrollados.

En el caso de Chile hay obras que exceden del marco de las posibilidades meramente nacionales. El problema radica en que no queda más que afrontarlo para superar, justamente, las condiciones del presente. De otro modo no es posible romper el círculo vicioso. Saltar etapas no es lo corriente, pero constituye la condición sine qua non para nuestro progreso. Y sólo completando una sólida plataforma industrial que permita el "despegue" máximo de todas las potencialidades nacionales podrá realizarse la hazaña.

El Plan de Electrificación sistemática de todo el territorio ejemplifica, mejor que otro modelo, el verdadero tour de force que significan determinadas realizaciones. Obras enormes, como las centrales generadoras Abanico, Rapel, Renca, Cipreses, Ventanas, por su cuantía y costo, representan esfuerzos e inversiones propios de estados ricos con economías prósperas. Son cientos de millones de dólares que no están en las arcas públicas, pero de los que es preciso disponer, de todos modos, si se quiere estar en la línea de la historia presente y encarar con la adecuada respuesta —como dice Toynbee— la incitación que presenta el problema del desarrollo material.

A escala menor, y por su inmediatez, cabe señalar el caso de Huasco, una central

media que entrará próximamente en servicio en la provincia de Atacama para servir sus actividades productoras, preferentemente mineras, limitadas en no pequeña parte por la insuficiencia de energía eléctrica. De paso, Huasco, que es la primera central térmica a vapor que levanta la ENDESA, representará un aporte para la industria carbonífera al usar combustible procedente de Lota y Schwager. Pues bien, el costo de esta planta es de 14,5 millones de escudos y 5,5 millones de dólares. La mitad de esta suma —el gran porcentaje de los dólares— no es un obsequio, sino un préstamo del Banco Internacional. Se trata, por tanto, de dinero que hay que devolver en un tiempo mayor o menor y, lógicamente, la única forma racional de absorber la deuda es haciendo cooperar a los usuarios, en este caso a los clientes más directos. Natural es que así sea porque, en general, la industria eléctrica no dispone de más ingresos que indirectamente de la fuente de sus propias tarifas. Por lo demás, tratándose de países como el nuestro, cuya falta de capitales es evidente, los organismos de créditos exigen que las empresas favorecidas tengan una rentabilidad mínima que les permita subsistir y desarrollarse conforme a las necesidades siempre crecientes del servicio.

Este motivo y las descontentadas razones obvias de una sana economía, ilustran la conveniencia de que sean las tarifas las que proporcionen a las empresas los fondos necesarios para cubrir sus gastos y, a la vez, hagan posible el remanente para inversiones.

Los sacrificios del desarrollo no son sólo económicos, sino también sociales. En un país como el nuestro, donde la población es joven y la fuerza de trabajo abundante, es necesario que el desarrollo vaya acompañado de una política social que asegure el bienestar de la población. Esto implica inversiones en educación, salud y vivienda, que a su vez generan más productividad y crecimiento.

En un país como el nuestro, donde la población es joven y la fuerza de trabajo abundante, es necesario que el desarrollo vaya acompañado de una política social que asegure el bienestar de la población. Esto implica inversiones en educación, salud y vivienda, que a su vez generan más productividad y crecimiento.

No responde a la imagen —tendenciosamente deformada— del político norteamericano. Hombre de estudio y, al mismo tiempo, de acción. Ciudadano de élite y, simultáneamente, muy democrata. Especie típica de su raza anglosajona, pero emparentado por afinidad espiritual con Latinoamérica, que conoce como pocos en su patria.

Los chilenos ven con profundo agrado a Adlai Stevenson representando a la gran nación del Norte en la ceremonia máxima de nuestra democracia secular.

Nacido en Los Angeles, California, en febrero de 1900, pertenece a una familia en que muchos de sus antecesores han ofrecido señalados servicios a los Estados Unidos. Su abuelo, del mismo nombre, fue Vicepresidente entre 1893 y 1897 durante la Presidencia de Grover Cleveland.

A los 22 años se recibió de Bachiller en Artes en la Universidad de Princeton, en Nueva Jersey; cuatro años más tarde, en 1926, se graduó de abogado en la Universidad de Illinois.

Combatiente en la Primera Guerra Mundial, en que prestó servicios en la Armada de los Estados Unidos, ingresó al término de ella como reportero del "Daily Pantograph", de Bloomington, Illinois, del que más tarde fue su director.

En 1933 fue llamado por el Presidente Roosevelt a desempeñar un cargo de



abogado especial en la Administración Agrícola. Entre los años de 1941 y 1944 desempeñó las funciones de Ayudante del Secretario de Marina. Posteriormente fue miembro permanente de la Misión del Departamento de Guerra de los Estados Unidos en Europa.

Durante la Conferencia de San Francisco en 1945, en que se echaron las bases de la Organización de las Naciones Unidas, Adlai Ewing Stevenson actuó como Asesor del Jefe de la delegación norteamericana.

En 1948 fue elegido, en representación de los demócratas, Gobernador de Illinois, por una mayoría de votos sin precedentes en ese Estado.

Dos veces ha sido candidato a la Presidencia de los Estados Unidos. En 1952 y 1956, habiendo sido derrotado de manera muy honrosa en ambas ocasiones por su oponente republicano el general Dwight Eisenhower, agitan al mundo de

Presencia de Alemania

Las buenas relaciones entre el pueblo germano y el pueblo sucesor de Arauco no son nuevas. Se remontan al día mismo que pisó estas tierras Pedro de Valdivia, acompañado de los teutones Blumen y Lipsberger. Pero las tradiciones, por más alentadoras y dignas que fueren, no son suficientes.

Ni los individuos ni las naciones viven de recuerdos del pasado. Ocurrir que la buena amistad entre Alemania y Chile ha experimentado, por emplear un término gráfico, sucesivas nuevas ediciones, siempre aumentadas, siempre mejores.

La República Federal de Alemania representada y simbolizada por el Gobierno de Bonn, desde su establecimiento se esforzó en reanudar los lazos históricos. Erhard, el actual Canciller, nos ha visitado. Cuando los sísmos de mayo de 1960, viajó a Santiago e incluso alcanzó a Valdivia, Schroeder, el Ministro de Relaciones, Scheel, Ministro de Cooperación Económica, vino a tratar aquí mismo las materias de su incumbencia.

El penúltimo huésped fue el Presidente de la República, Excmo. señor Heinrich Lübke. Fue el penúltimo, porque hoy tenemos entre nosotros

al Dr. Bruno Heck, Ministro de Familia y Juventud. Su vida marca una trayectoria interesante. Los estudios de Teología Católica. Fue llamado a las armas y alcanzó el grado de Teniente de Comunicaciones. Que

el trabajo de traductor de textos latinos. Se dio como dirigente estudiantil. En 1948 se doctoró en filosofía.

Desde 1946 milita en el Partido Demócrata. En 1952 entró a formar parte del gobierno de la Cámara de Diputados. En diciembre de 1957 fue llamado a integrar el nete, en la Cartera de Familia y Juventud, que coincide con sus actividades de luchador social. No es extraño que se haya constituido una comisión de la Mujer que se organizó en Chile también ha sido por la creación de una semejante.

El Ministro Heck viajó a Osorno y Valdivia, que es una parte fuertemente alemana, que nos da una ejemplar obra de progreso. Esa obra constituye una causa de recíproca amistad.

do gravemente herido al caer el avión en que viajaba. En esa ocasión, todos sus compañeros perecieron. Terminado el conflicto, emprendió estudios de Filología clásica, que alternó con

CHARLAS DE NATHANAEL YANEZ SILVA:

Premio literario para los dramaturgos

En un artículo de Hernán del Solar, de este diario, del día 30 del mes pasado, comentando con mucho tino un folleto de don Raúl Silva Cáceres, titulado "La Dramaturgia de Armando Monck". Dice el crítico Del Solar, entre otras cosas, lo siguiente, que me parece un texto admirable: "El teatro es un arte que muere o que vive".

Para el caso específico de la empresa constructora de Huasco, verbi gratia, las tarifas nunca son lucrativas, principalmente por el carácter nacional de su cometido que le exige costosas instalaciones en zonas casi desérticas, o muy exóticas, sólo en razón de la necesidad de difundir el progreso homogéneo en todo el territorio. La prueba está en que su último ejercicio financiero no arroja siquiera la mitad de ganancia que le permite la ley, que alcanza hasta el 10% del capital invertido.

Se advierte de este modo —el único que puede salvar el ebismo— impone sacrificios que, por más que sean compensados ampliamente por todo el cuerpo económico nacional, tienen que recaer mayormente sobre el sector de población que se beneficia directamente con sus netas ganancias.

Es un dato que conviene tener siempre presente para no ser injustos con quienes promueven, en diversos campos, el avance industrial y técnico.

premiado hace muchos años, en Inglaterra, Bernard Shaw, cuando estaba en la cuspide de su producción, sino que poco después de haber estrenado Pigmalión. No es necesario citar muchos otros casos. En España vivió Pérez Galdós, gran novelista, y la Academia de Estocolmo prefirió a Echeagaray, como prefirió a Benavente, existiendo en esos mismos momentos excelentes novelistas en los que se pudo fijar el Nobel.

Dentro de nuestro ambiente, no es extraño que el Premio Anual de Literatura se le otorgue a un poeta o a un novelista, porque, hace pocos años, la Sociedad de Escritores de Chile podía disponer de ese premio, porque sólo necesitaban tres votos, digamos, para tener mayoría y adjudicar el galardón.

Tanta penuria hubo a veces de candidatos idoneos para el Premio, que me contaba Fernández, secretario del jurado, que habiéndose producido una especie de discusión sin salida, y buscándose un candidato de llorar, hasta que a alguien se le ocurrió el nombre de don José Santos González Vera, que había publicado un solo librito de miniatura, "Alhucé", y que era bueno y se le fue a buscar, y el hombre, confuso, creyó sinceramente que se le tomaba el pelo. Como se escribiera "El Mercurio" una especie de protesta por el acuerdo, defendió a González Vera uno de los jurados, Ernesto Montenegro, que para estos menesteres posee una malicia única y una valentía y audacia que aquí en Chile no la tiene nadie, como yo lo he comprobado.

Una vez se quiso que el Premio de Literatura fuese algo que se otorgara a los autores de teatro, pero se da a novelistas.

Pues bien, el teatro merece eso. Su disciplina es imprescindible. Su habilidad básica, para hacer una escena o varias, es un compromiso a regalarlo a los novelistas que hacen una obra de teatro. Hacerla bien, de hecho, para mí, como lo he comprobado, es una tarea pesada. Novelas mal hechas dan miles por el mundo de teatro, notables, mal hechas.

Pues bien, a este respecto, tanta disciplina y otras facultades extraordinarias se le da al Premio de Literatura, pero se da a novelistas.

JOSE ISLA POSTULARA A UNA DIPUTACION POR O'HIGGINS



Estimado presidente y amigos: En respuesta a la nominación que me hizo el Consejo del Partido como candidato a diputado por la provincia de O'Higgins, vengo en expresarle que he resuelto postular nuevamente por mi tierra.

Comité de la Casa de Moneda proclama a Santiago Pereira

El próximo viernes será proclamado el candidato a diputado por la provincia de O'Higgins, Santiago Pereira Becerra, por el Comité de Funcionarios de la Casa de Moneda, organizado en apoyo de su postulación.

Me ha alentado a tomar esta decisión las innumerables muestras de adhesión y estímulo que en estos días he recibido de mis conterráneos, a quienes espero no defraudar desde mi sillón de parlamentario, y trataré de servir a mi provincia como lo hice durante los cuatro años.



SENORA DE LOPEZ MATEOS EN EL SENADO.— En el Senado, fue recibida ayer en audiencia especial, la señora Eva Sámano de López Mateos, esposa del Presidente de México, que encabeza la delegación de ese país a la Transmisión del Mando. En la recepción, que fue muy grata, participaron el Presidente de la Cámara Alta, senador Hugo Zepeda; el Vicepresidente, senador Angel Faivovich; el presidente de la Comisión de Relaciones Exteriores, senador Isaura Torres, y los senadores Radomiro Tomić, Sergio Sepúlveda, Enrique Curti, Humberto Aguirre, Juan Luis Maurás, Hermes Abumá, Bernardo Larraín, Víctor Contreras y Julián Echavarrí. La distinguida visitante fue acompañada por miembros de su comitiva y la esposa del Embajador Ortiz Her. nán. EN EL GRABADO, la señora de López Mateos y una de sus acompañantes, entre los senadores Faivovich y Torres.

FAIVOVICH Y CARLOS MORALES A. PROCLAMADOS EN LA DECIMA COMUNA

Las candidaturas del senador Angel Faivovich y del diputado Carlos Morales Abarzua, fueron proclamadas en la Décima Comuna, en un acto realizado el sábado último, por el Comando de la 13a. Asamblea Radical y el sector independiente de la Plaza "Bogotá", que contó con asistencia de numerosos vecinos, dirigentes gremiales y deportivos, y personajes de las distintas actividades de la comuna mencionada.

Congreso socialista en comuna San Miguel

Los miembros del Partido Socialista, de la comuna de San Miguel, celebraron un Congreso durante los días 14 y 15 del presente, con el objeto de adoptar resoluciones frente a los acontecimientos políticos. El torneo de San Miguel adquiere especial relevancia por tratarse de una de las seccionales socialistas más numerosas del país.

Comando Unificado de Asambleas 4a., 12a. y 15a. en favor de Schaulsohn

Las Asambleas Radicales Cuarta, Décimosegunda y Décimocuarta del Primer Distrito de Santiago, acordaron formar un Comando Unificado para dirigir los trabajos electorales en favor del candidato a senador don Jacobo Schaulsohn en los distritos que corresponden a las jurisdicciones de dichas Asambleas. El Comando Unificado es el siguiente:

- PRESIDENTE:** Juan Lara
- VICEPRESIDENTES:** Zunilda Cespedes, Guillermo Moreno Cerda, René Ibañez Olivares, Ignacio Díaz Salas, y Juan Trujillo
- SECRETARIO GENERAL:** Hernán Seco Carro
- COMISION ELECT.** Juan Luñanco Castro, Benedito Peña Mora
- TESORERO:** Mario Fernández Michard
- PROSECRETARIO:** Sergio Soto Díaz
- JEFE DE PROPAGANDA:** Juan Lara
- DEPARTAMENTO JUVENTUD:** Hugo Carrero
- DEPARTAMENTO DEPARTAMENTO ADELANTO COMUNITARIO:** José Albornoz U., Elena Valladares, María Teresa Espindola
- DEPARTAMENTO FEMENINO:** Frestia Rodríguez Duque, Cecilia Márquez, Mariana González, Margarita Muñoz de Aguirre, María Guzmán González, Rosal O'Donovan de Barrios
- COMANDO POBLACIONES:** Gustavo Rojas A., Néstor Barrios, Walter Guiler
- DEPARTAMENTO DE PRENSA:** Fernando González Morales
- DEPARTAMENTO DEPORTIVO:** Manuel Luzanto Castro
- DIRECTORES:** Samuel Poblete V., Mario Moreau G., Humberto Rivera S., José Lobos Badilla, Miguel Morales, Olga Guzmán P., Ester Alvaréz Pizarro, Manuel González, Manuel Allende Labraña, María Contreras Merino de A., Jorge Gómez Stuardo, María Sáez de Cornejo, Filomena Duque Guzmán, Raimundo Valenzuela, Raimundo Navarro, Jorge Madrid Osorio, Pedro Llanquapan, Lidio Ramírez, Guillermo Aguirre, Zenilio Muñoz S., Alfonso Córdova, Eugenio Cuarte Varas, Oscar Poblete Ríos, Juan Salinas, Manuel Sánchez, Ramón González Bravo, Sergio Troncoso, Gustavo Dieterich, Hugo Contreras Madrid, María U. Muñoz, Juan Berrios Silva, Carlos Pérez Mondaca, Luis Urrejola Contreras, José Gutiérrez Hernández, Raulando Iturriga, Augusto Conte C., German Osorio S., Maximiliano Aguirre, Elena Gallegos de V., Eduardo Valenzuela, Regina Valenzuela, COMANDO COMERCIAL: Horacio, Horacio Labra, María Moscoso de Conte y Samuel López.

GANAN Eº 2.670.48 EN COMESTIBLES!

tomando Coca-Cola



Y LLENO GRATIS SU DESPENSA PARA MUCHOS MESES!

UNICOOP de Alameda 1598

La señorita SILVIA OYARZUN TOBAR, poseedora del cupón Serie C-28339 y domiciliada en Agustinas 2179-10 Pisco fue una de las ganadoras de uno de los 3 Primeros Premios "COMPREGRATIS CON COCA-COLA", en el CUARTO SORTEO efectuado el 28 de Octubre, ante el Notario Público, señor Juan Calderón Paul. En el grabado, vemos a la vencedora y su pareja, junto a todos los comestibles reunidos en 12 minutos!

¡Y VEA QUE FACIL ES..!

18 PRIMEROS PREMIOS

Consistentes—cada uno— en una cantidad de comestibles LIMITADA! Lo que Ud y su pareja alcanzan a juntar en 12 minutos, en un Supermercado (¡Hay gratis su despensa para muchos meses!) Cada premio tiene asegurado un mínimo de Eº 1.000 en comestibles. Vea que fácil es superar este mínimo.

600 SEGUNDOS PREMIOS

Consistentes en valores por Eº 70 cada uno, que pueden ser canjeados en cualquier almuerzo o botillería a su entera elección.

Con las comidas refresca mejor!

Nota: A todas las personas favorecidas en este sorteo se le enviara carta indicando día y hora en que deberán presentarse al Notario Sr. Juan Calderón P. para los efectos de su premio.

PARTICIPE EN EL PROXIMO SORTEO: 11 DE NOVIEMBRE

"Santiago es la capital política del continente"

Así lo afirmó Rafael Caldera, líder demócratacristiano de Venezuela, al clausurarse el Congreso de la JUDCA

Rafael Caldera, líder de la Democracia Cristiana venezolana, llegó ayer a Santiago para presenciar la ceremonia de ascenso al Mando Supremo de Chile de su amigo Eduardo Frei y, especialmente invitado, también fue recibido por el Congreso de Jóvenes Demócratacristianos de Latinoamérica, que finalizó hoy.

Profesor universitario, ex presidente de la Cámara de Diputados, presidente de la ODC (Organización Demócrata Cristiana de América) y candidato a la Presidencia de Venezuela en las elecciones de 1963, en las que ocupó el segundo lugar, Rafael Caldera habló ayer ante el Congreso de la JUDCA y dijo: "La toma de posesión de Eduardo Frei abre una nueva y definitiva etapa en la vida de América Latina. El orgullo de la Democracia Cristiana, que aparece de hito en hito en nuestro continente como la única fórmula capaz de interpretar y realizar las aspiraciones de nuestros pueblos. Santiago es la capital política del continente, y el hecho de que gente de todos nuestros países se reúnan en esta ciudad para testimoniar que nuestra lucha apenas empieza, y que la revolución que hemos prometido realizar y realizaremos será la obra solidaria de nuestra generación y de la que hoy aparece en las universidades y centros de trabajo como la más pura y auténticamente juvenil."

HOY DIA MARTES DIA DE USAR DOLLY PEN

COMPREGRATIS con Coca-Cola 100 SEGUNDOS PREMIOS De Eº 70.- en comestibles

- SANTIAGO
- Apilaza Lazo Guido-Paulina 6980 Pard. 19-O Avda Alfaro Rosa-Tacna 3581
 - Alarcón Irma-San Eugenio 82-Depto 21
 - Alvear Arias Sonia - El Salto 3180-Conchali
 - Abogabir Magda - Alicantara 1128
 - Araya V Victor - 5 Norte 0254-Pobl S Gregorio
 - Ancelevote Virginia - Felipe 266-4286
 - Aros Vega Milvia - P. Oriente 8182-Par. 23 L. Granja
 - Bascuñán V. Alicia-1 Oriente 4275-Pobl J.M. Caro
 - Barrera Vidal Ana María-Las Dalías 1020-Lo Prado
 - Belmar C. Juan Carlos - Beauchef 1889
 - Bustos Lobos Arturo - Pobl. J.M. Caro-2 Sur No 83
 - Bussenlos Angela - Sgto. Aldama 049
 - Correa Lira José Luis-Almte. Grau 091
 - Contreras-Guerra María-Mosquedo 464-Dep. G.-2 P.
 - Cabrera Victoria - Escañilla 830-Casa 30
 - Cassanova Angela-Sa. Avenida 1442-Sn. Miguel
 - Cornejos L. de E. Isabel-Calle 6 No 268
 - Pobl. San Genaro-Renca
 - Campo González Erminia-Pje. Fresia No 128-Rufoa
 - Casino Carlos Silvia - Puenala, Urrejola 611
 - Carrasco vda. de Donoso Leonor - Av. Parron 977
 - Parad. 21 - Cisterna
 - Cabrera Luz-Eduardo Charme 1301-Q Normal
 - Castro Reyes Sara-Yalita 2433
 - Carrasco de Elia - Arzobispo Vicuña No 16-Dep 22
 - Canevaro de Pomez Alicia-Eyzaguirre 1038
 - Campo González Rodrigo-Pedro L. Ugalde 96-D 42
 - Cruz M. María Angélica-Vitacura 3341
 - Daloz M. Juana-Andes 2585
 - Durand Fuentes Rosa-Fco. de Aguirre 3711-Dep C
 - Díaz Muñoz José-Rapanul 6175-Pobl. Cerrillos
 - Donoso Pasten Marisol - Corregimiento 2649
 - Dávila D. Mario-P. Aguirre Cerda 4408
 - Ergas Regina-Bilbao 3587-ido. piso-22
 - Enríquez Mario - Victoria 625
 - Espinoza Sonia-Rosas 3242
 - Fuentes D. Olga - Sotomayor 784
 - Fabris Irma-República 150
 - Feliz de Díaz María - Gorbea 1958 - Casa 2
 - Flores Rafaela - Francia 1040 - La Cisterna
 - Ghia M. Patricia - Uruguay 8-Cisterna
 - González Benigna - Franklin 1441
 - Gormaz Acuña M. Isabel-Sto Domingo 1669
 - García Suárez Gabriela - Vivacosta 3176
 - González Hernández Carmen R. - Pje. Colón 6410
 - Lo Ovalle - La Granja
 - Hernández Ríos Elsa - Bondad No 12-Conchali
 - Hernández Luis - Av. Las Torres 3466
 - Jara, Araya Plácido - Ricardo Sca. Cruz 729
 - Jiménez Juana - Los Retamos 1003-Lo Prado
 - Lettelier Leon Carlos-San Francisco 684
 - Lillo Cristina - Alonso Ovalle 732
 - Luch M. Eugenia B. de - Diag. Oriente 3771-Rufoa
 - Lukvickovic Lislavka - Clemente Fabres 957
 - Melli H. Teresa - Tocornal 2085
 - Mena A. Rodrigo - Millanque 6648-La Florida
 - Maturana Pablo - A. Prat 2541
 - Muga Castro Carmen - R. Cumming 243
 - Maturana H. Jaime - Juan E. Montero 4885
 - Montero Zoraida de - Compañía 1581
 - Muñoz B. María S. - Pobl. Sn. Miguel - Pje. C 5168
 - Paradero 11 1/2
 - Muñoz Andoval - Carahue 1179
 - Morales Mercedes - Zanartu 1730 - Rufoa
 - Núñez Ubal Armando-G. Vargas 1133-Barrancas
 - Oses Sáez Emilio - Santiago Arcos 2728
 - Ortiz Chávez Exequiel - Lirayay 0483 - El Salto
 - Pellaur Cáceres Pablo - C. Dickens 313-La Reina
 - Pérez Miguel - Ing. Budge 401
 - Peñas Eliana de - Estrella Polar 571
 - Romero Pacheco Margarita-Schwager 333-S Miguel
 - Riquelme E. Ruth - Huérfanos 2970
 - Ramírez Martha Patricia - Mapocho 5552
 - Ruz Bugueño Ana - Pobl. Sta. Adriana-Manz 119
 - Sillo 3100 - La Cisterna
 - Russau Sandra - Chileo 1960
 - Soto Irene - Lorell 3610 - El Pinar
 - Salinas M. Luis - Esmeralda 5819 - S. Miguel
 - Sánchez Jiménez Sergio - Av. Egaña 6450
 - Troncoso Beatriz - Los Cedros 3683 - Macul
 - Toro U. Fernando - Pintor Murillo 4743-Pobl. Mussa
 - Urrea U. María - Sta. Cristina 3148
 - Villalobos G. Leonel - Vichuguen 1348 - Conchali
 - Venegas Luis - Olivros 836
 - Velásquez F. Lucía - San Rafael 961
 - Vella Raúl - Austria 4296
 - Valdivia Blanca J. - Guillermo Mauri 2646-Casa C
 - Pobl. Rosita Renard
 - Vega Sonia - Pje. 28 Oriente 6440-Pobl. J. Gouart
 - San Miguel
 - Vergara Tamayo Hugo - Rawson 337 - Recoleta
 - Vera C. Hector - Condor 1234
 - Vargas V. Manuel - Pje. 8 No 8380 - 2 Piso Dep C
 - Zamora O. Fco.Ivan - Pobl. J. A. Ríos 18 Calle
 - Sack 910 A
 - Zúñiga Manuel - Venecia 3824

SENADOR ANGEL FAIVOVICH VISITO OBRAS DEL INSTITUTO NACIONAL

Ciudadanía forma nuevos comandos para luchar por su reelección

Invitado por el rector del Instituto Nacional, don Angel Faivovich, autor del proyecto de ley que ha permitido la construcción del nuevo edificio para el primer plan de educación de la República, visitó ayer las obras, conjuntamente con S. E. el Presidente de la República, que quiso inspeccionar el estado de una de las principales iniciativas durante su Gobierno.

ESCUELA "MEXICO".— En la mañana de ayer el senador Angel Faivovich acompañó a la Primera Dama de la República, doña María de la Cruz, Extraordinaria de esa nación, a las festividades de la transmisión del Mando, señorea Eva Sámano de López Mateos, en el homenaje que se le rindió en la Escuela Superior N.º 140 "República de México". En esta ocasión hicieron uso de la palabra el Embajador de México, señor Gustavo Ortiz Hernán, y el senador Angel Faivovich.

TRABAJADORES DE LA SALUD.— El Comando Provincial de Trabajadores de la Salud de la candidatura a la reelección senatorial del senador Angel Faivovich, cita a los dirigentes y adherentes de los establecimientos del Servicio Nacional de Sa-

LORD SHACKLETON RENDIRA UN HOMENAJE AL PILOTO PARDO

También asistirá a inauguración del nuevo Instituto Chileno-Británico

Hoy, a las 11.30 horas, el Embajador Extraordinario de S. M. Británica, a la Transmisión del Mando, Lord Shackleton, asistirá a la inauguración del nuevo Instituto Chileno-Británico de Cultura, en el barrio de Santa Lucía 124. También asistirá a este acto Roberto Pardo, hijo del conocido piloto Pardo, a cuyo mando la escampavía "Yelcho" rescató a la tripulación exploradora de la Antártida, que quedó aprisionada por los hielos, en la expedición de aquella expedición que comandaba el padre del actual representante de la Gran Bretaña en Chile, el Sr. Isabel II. La ceremonia inaugural será realizada por la esposa del

Embajador británico, Lady Scott-Fox, quien cortará la cinta simbólica.

HOMENAJE A PARDO.— Lord Shackleton y miembros de su Misión, rendirán un homenaje de recuerdo a la memoria del piloto Luis A. Pardo. A las 9.30 horas, depositarán una corona de flores ante la tumba del audaz marino, que rescató a los naufragos de la expedición Shackleton, en la isla Elefante. Asistirán miembros de la familia Pardo, y el único sobreviviente de aquella expedición de rescate, don Clodomiro Agüero. La Armada Nacional se hará representante por una delegación de oficiales.

EVANGELICOS ABREN OFICINA DE EMPLEOS

El Concejo Evangélico de Chile anunció la inauguración de una oficina de empleos...



LA NACION en la elección norteamericana:

Ultima encuesta a la opinión pública: Johnson, 68 o/o; Goldwater, 32 o/o

LOS REPUBLICANOS ESPERAN MUCHO DEL "VOTO SILENCIOSO". - LOS DEMOCRATAS ANUNCIAN LA MAS ALTA MAYORIA DESDE 1928

El Vicepresidente de EE. UU. en la época de Woodrow Wilson...

La subita enfermedad del Presidente Eisenhower...

Durante esta campaña política que se presenta como Vicepresidente de Johnson...

Si vota por Johnson, él se someterá a una operación de Goldwater...

premió una lira de tres días en jet por varios Estados...

bomba de China Popular implosionada por su curiosa explosión...

La señora Goldwater trabajó por su curiosa explosión...

JUAN HAMILTON ASUMIO AYER SUBSECRETARIA DEL INTERIOR

A las 9.30 horas asumió ayer su cargo el Subsecretario del Interior del Gobierno del Presidente Eduardo Frei...

Según informó más tarde a la prensa, en la reunión "les explique que, este, más que un cambio de Gobierno...

Dijo que no habrá cambios, y que el señor Luis Octavio Reyes continuará en el Ministerio como asesor...

En una entrevista con los periodistas, que se caracterizó por la extrema cordialidad del nuevo Subsecretario...

Asimismo, el hecho de que el Presidente de la República sea la única persona que determine el uso de armas nucleares...

"Creo que Johnson y Goldwater son hombres patriotas. Ambos han servido en el Congreso Nacional...

Su rango de diputado en una carrera en que sus contadores son el Presidente de la República y un senador...

El senador Hubert Humphrey, de 53 años, casado y cuatro hijos...

El serio ataque al corazón de la señora Johnson, ha empujado a los republicanos...

Seis días antes de la elección, los demócratas creen obtener los miembros del Colegio Electoral de 40 Estados...

La última encuesta de opinión pública hecha por la firma Harris, y publicada hoy, da al candidato demócrata...

Por su parte, los republicanos esperan el "voto silencioso" que no se refleja en las encuestas de opinión pública...

La señora Johnson, ha empujado a los republicanos...

En el Salón del Consejo de la Rectoría de la Universidad Católica de Chile...

Este Convenio entre el Banco Interamericano de Desarrollo y la Universidad Católica...

Terminó el Pro Rector agradeciendo el valioso aporte a nombre del Consejo Superior de los miembros de la Facultad de Ciencias Físicas...

Acto seguido habló el Decano, Raúl Devés, que elogió la actitud asumida por el BID...

PRO RECTOR DE LA UNIVERSIDAD CATOLICA, DIJO:

Este convenio es símbolo expresivo del espíritu que se impone en el continente

Préstamo de 1.050.000 dólares será destinado a planes de desarrollo científico de la Corporación. - El Presidente del BID dijo que se acentuará la ayuda en el campo educacional del continente

En el Salón del Consejo de la Rectoría de la Universidad Católica de Chile, se efectuó al mediodía de ayer, la ceremonia en que el presidente del Banco Interamericano de Desarrollo...

Este Convenio entre el Banco Interamericano de Desarrollo y la Universidad Católica...

Terminó el Pro Rector agradeciendo el valioso aporte a nombre del Consejo Superior de los miembros de la Facultad de Ciencias Físicas...

GANO Eº 2.227.333 EN COMESTIBLES!

tomando Coca-Cola



Y LLENO GRATIS SU DESPENSA PARA MUCHOS MESES!

En el SuperMarket ALMAC de Viticura

El pequeño JAVIER TRIPAÑAN, poseedor del cupón Serie A-36284 y domiciliado en Pasaje Valparaíso 357 Población Venezuela de Conchalí...

18 PRIMEROS PREMIOS. Consistentes cada uno en una cantidad de comestibles...

600 SEGUNDOS PREMIOS. Consistentes en vales por \$700 cada uno...

Con las comidas refresca mejor!

OTRAS LOCALIDADES. Aravena de Díaz Delфина-Luciernagas 6113...

Note: A todas las personas favorecidas en este sorteo se les enviará carta indicando día y hora en que deberán presentarse al Notario Sr. Juan Calderón P. para los efectos de su premio.

PARTICIPE EN EL PROXIMO SORTEO: 11 DE NOVIEMBRE

COMPREGRATIS Coca-Cola 100 SEGUNDOS PREMIOS

De Eº 70.- en comestibles

- SANTIAGO: Apilaza Lazo Guido-Paulina 6980 Pardi 19-G Avda Alfaro Rosa-Tacna 3581...

25º ANIVERSARIO CELEBRAR INSTITUTO DE NEUROCIROLOGIA

Sesión solemne con asistencia de personeros del Gobierno

A la sesión solemne con que el Instituto de Neurocirugía celebrará sus 25 años de existencia...

DICCIONARIOS TECNICOS "LIMA" DE VOCABLOS AUTOMOTRICES

Contienen más de 45.000 expresiones y palabras de uso en la mecánica. Alrededor de 650 páginas...

Representaciones Automotrices-Industriales

AV. REPUBLICA Nº 78 - FONO 93556 Casilla 14015 - Correo 15 - Santiago

Naturismo FUENTE DE ETERNA JUVENTUD

La Primavera del Naturista. "NATURISTA" brinda a su distinguida clientela en estos días de intensos calores...

JUGOS DE NARANJAS Y CHIRIMOYAS

Unico establecimiento en Santiago que ofrece en forma permanente durante todo el año estos jugos...

Todo fresco, de temporada, "NATURISMO" es fuente de juventud eterna.

"Naturista" Ahumada N.º 149

DOBLE JORNADA OFICIAL Y EMOTIVA CUMPLEN LAS MUJERES INTEGRANTES DE DELEGACIONES

Ayer llegaron Golda Meir, de Israel; Doris Dana y Marietta Tree, componentes de la Misión norteamericana. — Eva de López Mateos recibió nuevos homenajes de gratitud y cariño en escuelas y centros culturales



SONRIENTE, EVA SAMANO DE LOPEZ MATEOS, recibió ayer un cálido recibimiento en el Club Deportivo, Cultural y Social "México", de San Pablo 1559. La acompaña el Embajador de México, Gustavo Ortiz Hernández. La Primera Dama mexicana entra al local en medio de una guardia compuesta por niñas del Liceo de Niñas N.º 1, cuya Directora, Marina Silva, aparece en el grabado, a la izquierda.

De las siete misiones especiales que llegaron ayer a la transmisión del Mando, una fue encabezada por una mujer en calidad de embajadora extraordinaria y plenipotenciaria. Se trata de la delegación de Israel, presidida por Golda Meir, y de la delegación norteamericana, encabezada por Doris Dana y Marietta Tree y Doris Dana.

Otra mujer jefe de Misión, Eva Samano de López Mateos, cumplió ayer su tercer día en Chile con un extenso programa de actividades. Mientras las norteamericanas y la mexicana se alojan en el Hotel Carrera, Golda Meir lo hace en la residencia del Embajador Ojeda 919.

Estoy feliz de volver a Chile después de un año y medio de ausencia y tengo mucho que contarles. Me quedé en Chile realizando un plan especial de conferencias en escuelas y centros culturales, dijo Meir.

En la tarde, Meir se reunió con el senador Rodomiro Tomic. Por eso este día tiene un significado mucho más profundo que la cortesía y el protocolo.

Perdió una ceremonia. Golda Meir, acompañada de la Consejera en Misión Especial, Lu Kaddar, no pudo asistir a la presentación de la Primera Dama mexicana, en la sala de honor del Liceo de Niñas N.º 1.

Terminó la visita con un festival en el Gimnasio "Adolfo López Mateos", donde se presentó el equipo de gimnasia rítmica del Club y el conjunto folklórico mexicano.

Los Rectores del País se entrevistaron con Felipe Herrera. Una reunión con cada uno de los Rectores de las Universidades del país, se celebró ayer en la sede del Banco Interamericano de Desarrollo, Felipe Herrera.

Una comunicación de agradecimiento por la labor cumplida, fue enviada por el Ministro del Interior, Sotero del Río, al Director General de Carabineros, Arturo Queiroz, con motivo de su término como jefe máximo de la institución policial.

De más está que se exprese que su capacitación y singulares dotes de ecuanimidad, rectitud y ponderación contribuyeron en mucho a simplificar la ardua tarea que le está asignada a Carabineros.

Es por ello que, en esta oportunidad, el suscrito invoca para tan digno y meritorio funcionario el agradecimiento permanente de la ciudadanía, reiterándole las expresiones más cordiales de su sincera amistad y aprecio.

(Fdo). SOTERO DEL RIO G., Ministro del Interior.

El texto de dicha nota es el siguiente: Distinguido y apreciado General y amigo: Restando pocos días para el término de su desempeño como Director General de Carabineros, el suscrito cumple con el grato placer de testimoniarle su satisfacción y agradecimiento más sincero por su brillante y meritoria labor realizada en la institución, durante sus treinta y cinco años de servicios.

Asimismo, no puede silenciar la magnífica misión cumplida por el Cuerpo de Carabineros, bajo su mandato, en todas las esferas, en que le ha cabido participar, todo lo cual se ha debido a su constante preocupación por el engrandecimiento de tan respetado Organismo, cuyas realizaciones han tenido una profunda significación social.

El pequeño JUAN SERGIO VENEGAS V., poseedor del cupón Serie A 85824 y domiciliado en Manzano 102 Casa 2026. Población Santa Adriana, San Miguel, fue uno de los ganadores de uno de los 3 Primeros Premios "COMPRAGRATIS CON COCA-COLA", en el CUARTO SORTEO efectuado el 28 de Octubre, ante el Notario Público, señor Juan Calderón.

El pequeño JUAN SERGIO VENEGAS V., poseedor del cupón Serie A 85824 y domiciliado en Manzano 102 Casa 2026. Población Santa Adriana, San Miguel, fue uno de los ganadores de uno de los 3 Primeros Premios "COMPRAGRATIS CON COCA-COLA", en el CUARTO SORTEO efectuado el 28 de Octubre, ante el Notario Público, señor Juan Calderón.

Ministro Del Río agradece labor de Carabineros

Una comunicación de agradecimiento por la labor cumplida, fue enviada por el Ministro del Interior, Sotero del Río, al Director General de Carabineros, Arturo Queiroz, con motivo de su término como jefe máximo de la institución policial.

De más está que se exprese que su capacitación y singulares dotes de ecuanimidad, rectitud y ponderación contribuyeron en mucho a simplificar la ardua tarea que le está asignada a Carabineros.

Es por ello que, en esta oportunidad, el suscrito invoca para tan digno y meritorio funcionario el agradecimiento permanente de la ciudadanía, reiterándole las expresiones más cordiales de su sincera amistad y aprecio.

(Fdo). SOTERO DEL RIO G., Ministro del Interior.

CAJA DE PREVISION DE LA DEFENSA NACIONAL

PAGO DE PENSIONES DE OCTUBRE

Oficiales y Empleados Civiles	Jueves	5 de Noviembre
	9.30 a 12.30 horas	
Montepíos, Ctas. 1 al 6.600	Jueves	5 de Noviembre
	13.30 a 16.30 horas	
Montepíos, Ctas. 6.601 y siguientes	Viernes	6 de Noviembre
	9.30 a 12.30 horas	
Suboficiales, Ctas. 1 al 18.000	Viernes	6 de Noviembre
	13.30 a 16.30 horas	
Suboficiales, Ctas. 18.001 al 28.000	Sábado	7 de Noviembre
	9 a 12 horas	
Suboficiales, Ctas. 28.001 y siguientes	Lunes	9 de Noviembre
	9 a 13 horas	

DEPOSITOS BANCARIOS

Se efectuarán el Viernes 6 de Noviembre.

PAGO DIRECTO DE ASIGNACIONES FAMILIARES Y RETENCIONES JUDICIALES

Oficiales, Empleados Civiles, Montepíos y Suboficiales, Ctas. 1 al 20.999	Martes	10 de Noviembre
	9 a 13 horas	
Suboficiales, Ctas. 21.000 y siguientes	Miércoles	11 de Noviembre
	9 a 13 horas	

PAGO DE REZAGADOS

Jueves 12 de Noviembre, de 9 a 13 horas.

EL VICEPRESIDENTE EJECUTIVO

GANO Eº 1.958.18

EN COMESTIBLES!



Y LLENO GRATIS SU DESPENSA PARA MUCHOS MESES!

En el Supermercado UNION Monjitas 739

El pequeño JUAN SERGIO VENEGAS V., poseedor del cupón Serie A 85824 y domiciliado en Manzano 102 Casa 2026. Población Santa Adriana, San Miguel, fue uno de los ganadores de uno de los 3 Primeros Premios "COMPRAGRATIS CON COCA-COLA", en el CUARTO SORTEO efectuado el 28 de Octubre, ante el Notario Público, señor Juan Calderón.

¡Y VEA QUE FACIL ES...!

- June 5 topos de Coca-Cola, marcados con la frase "COMPRE GRATIS CON COCA-COLA"
- Compártelos por un cupón numerado, en los lugares de venta autorizados.
- Llénalo con su nombre y dirección y deposítalo en el buzón del lugar de venta.
- Y participe en los sorteos quincenales a efectuarse ante el Notario Público Sr. Juan Calderón.

18 PRIMEROS PREMIOS

Consistentes cada uno en una cantidad de comestibles "LIMITADA". Lo sur Ud y su familia obtienen a junta en 12 minutos en un Supermercado. ¡¡ Llevar gratis su despensa por muchos meses! ¡ Cada premio tiene asegurado un mínimo de Eº 1.000 en comestibles. Vea que fácil es superar este mínimo.

600 SEGUNDOS PREMIOS

Consistentes en vales por Eº 70 cada uno, que pueden ser canjeados en cualquier almacén o botillería a su entera elección.

Con las comidas **Coca-Cola** refresca mejor!

Nota: A todos las personas favorecidas en este sorteo se les enviara carta indicando día y hora en que deberán presentarse al Notario Sr. Juan Calderón P. para los efectos de su premio.

PARTICIPE EN EL PROXIMO SORTEO: 11 DE NOVIEMBRE

COMPRAGRATIS CON Coca-Cola 100 SEGUNDOS PREMIOS De Eº 70.- en comestibles

- SANTIAGO
- Aplaza Lazo Guido-Paulina 6960 Pard. 19-O. Arce
 - Alfaro Rosa-Tacna 3581
 - Alarcon Irma - San Eugenio 82-Depto 21
 - Alvear Arias Sonia - El Salto 3180-Conchali
 - Abogabil Magda - Alcantara 1128
 - Araya V. Victor - S Norte 8254-Pobl. S Gregorio
 - Ancelevic Virginia - Felipe Zdo. 4285
 - Aros Vega Millán-18 Pontente 8182-Par. 22 L. Granja
 - Bascuñán V. Alicia-1 Oriente 4275-Pobl. J.M. Caro
 - Barrera Vidal Ana María-Las Dalias 1020-Lo Prado
 - Belmar C. Juan Carlos - Beaches 1889
 - Bustos Lobos Arturo - Pobl. J.M. Caro-2 Sur No 83
 - Bussenos Angela - Sgo. Aída 049
 - Correa Lira José Luis-Aimie Grau 091
 - Cabrera Guerra María-Mosquito 454-Dep. G - 2 P
 - Cabrera Victoria - Escanilla 830-Casa 30
 - Casanova Angélica-8a Avenida 1442-Sn. Miguel
 - Cornejo L. de E. Isabel-Calle 6 No 268
 - Pobl. San Orenaro-Renca
 - Campo González Ermininda-Pje. Fresia No 128-Ruños
 - Cancino Caro Silvio - Fuenzalida Urrejola 611
 - Carrasco vda. de Ono Leonor - Av. Parrón 977
 - Parad. 21 - Cisterna
 - Cabrera Luz-Eduardo Charme 1301-Q Normal
 - Castro Reyes Sara-Yalta 2435
 - Carreño de Ensa - Arzobispo Vicuña No 16-Dep. 22
 - Canevaro de Pomez Alicia-Eyzaguirre 1038
 - Campo González Rodrigo-Pedro L. Ugalde 96-D 42
 - Cruz M. María Angélica-Vitacura 3341
 - Donoso H. Juana-Andes 2565
 - Durand Fuentes Rosa-Fco. de Aguirre 3711-Dep. C
 - Díaz Muñoz José-Rapanul 6175-Pobl. Cerrillos
 - Donoso Pastén Marisol - Corregimiento 2649
 - Dávila D. Mario-P. Aguirre Cerda 4408
 - Ergas Regina-Bilbao 2587-2do. piso-22
 - Enríquez Mario - Victoria 625
 - Espinoza Sonia-Rosas 3242
 - Fuentes D. Olga - Sotomayor 784
 - Fabris Irma - República 150
 - Felipe de Díaz María - Gorbea 1958 Casa 3
 - Flores Rafaela - Francia 1040 - La Cisterna
 - Ghia M. Patricia - Uruguay 8-Cisterna
 - González Benigna - Franklin 1441
 - Gormaz Acuña M. Isabel-Sto. Domingo 1689
 - Gaiz Suárez Monica - Vivacay 3298
 - González Hernández Carmen R. - Pje. Colón 4410
 - Lo Ovalle - La Granja
 - Hernández Ríos Elsa - Bondad No 12-Conchali
 - Hernández Luis - Av. Las Torres 2460
 - Jara Araya Plácido - Ricardo Sta. Cruz 729
 - Jiménez Juana - Los Retamos 1003-Lo Prado
 - Letelier León Carlos-San Francisco 684
 - Lillo Cristina - Alonso Ovalle 732
 - Luch M. Eugenia B. de Díaz - Oriente 3771-Ruños
 - Lukowicz Liselotte - Clemente Fabres 947
 - Melli H. Teresa - Tocornal 2085
 - Mena A. Rodrigo - Millanquen 6648-La Florida
 - Maturana Pablo - A. Prat 2541
 - Muga Castro Carmen - Cumming 243
 - Maturana H. Jaime - Juan E. Montero 4885
 - Montero Zoraida de - Compañía 1581
 - Muñoz B. María S. - Pobl. Sn. Miguel - Pje. C. 3166
 - Pararoto 11 1/2
 - Muñoz Sandoval - Carahue 1179
 - Morales Mercedes - Zañartu 1730 - Ruñosa
 - Néñez Ubald Armandino-G. Vargas 1133-Barrancas
 - Ossa Edeq. Emilio - Santiago Arcos 2728
 - Ortiz Chávez Exequiel - Licay 0483 - El Salto
 - Pelland Caceres Pablo - C. Dickens 2151-La Reina
 - Pérez Miguel - Ing. Budge 401
 - Peñas Eliana de - Estrella Polar 571
 - Romero Pacheco Margarita-Schwager 333-S Miguel
 - Riquelme E. Ruth - Huertanos 2970
 - Ramírez Martha Patricia - Mapocho 5552
 - Ruz Bugueño Ana - Pobl. Sta. Adriana-Manz 119
 - Sillo 3100 - La Cisterna
 - Russau Sandra - Chileo 1960
 - Soto Irene - Lorell 3610 - El Pinar
 - Sallinas M. Luis - Esmeralda 5819 - S. Miguel
 - Sánchez Jiménez Sergio - Av. Egaña 6450
 - Troncoso Beatriz - Los Cedros 3685 - Macul
 - Toro U. Fernando - Pintor Murillo 1743-Pobl. Musa
 - Urrea U. María - Sta. Cristina 3148
 - Villalobos G. Leonel - Vichuquen 1348 - Conchali
 - Venegas Luisa - Olivos 836
 - Velásquez F. Lucía - San Rafael 961
 - Vella Raul - Austria 4296
 - Valdivia Blanca J. - Guillermo Mauri 2646-Casa C
 - Pobl. Rosita Renard
 - Vega Sonia - Pje. 28 Oriente 6440-Pobl. J. Oulart
 - San Miguel
 - Verzara Tamayo Hugo - Rawson 357 - Recoleta
 - Vera C. Héctor - Condor 1334
 - Vargas V. Manuel - Pje. 8 No 8380 - 3 Piso Dep. C
 - Zamora O. Fco. Iván - Pobl. J. A. Ríos 1B Calle S4Barr 910 A
 - Zúñiga Manuel - Venecia 3824

- OTRAS LOCALIDADES
- Aravena de Díaz Delfina-Luclerínaga 6113
 - Pobl. J. Cardán - Maipú
 - Faúnder Acuña Victoria-Las Torres 380
 - Pobl. 10 de Octubre-Rancagua
 - García Hinojosa Abel - Camino Viejo
 - El Tabo-Las Cruces
 - Inostroza Demetrio-Luis Smith 811-San Bernardo
 - Morales M. Mercedes - San Guillermo Pje. F
 - Casa 5-San Fco. de Mostaza
 - Muñoz Díaz Ruth - Centenario 184 - Maipú
 - Pino Piñeda Ilda-Cam. a Melipilla 2805-P Hurtado
 - Pinto Pardo Rosenda - Riquelme 0370-Parque
 - G. Mistral - Rancagua
 - Ríos Albornoz José E. - Sta. Rosa de Chena
 - Parcela 40 B - P Hurtado
 - Torres Zamora Josefina - Corta No 2301-Pobl. L. Condóres - San Bernardo
 - Velásquez Iribel - Fundo El Peñón - Lio-Lleo
 - San Antonio

Caja de Previsión de EMPLEADOS PARTICULARES

Se pone en conocimiento de los señores imponentes y empleadores, que las Oficinas de esta Caja en Santiago, atenderán público los días 3 y 4 del presente mes, de 9 a 12.30 horas.

SANTIAGO, Noviembre 1964. VICEPRESIDENTE EJECUTIVO



UNA REUNION CON LOS REPORTEROS DEL SECTOR sostuvo en la tarde de ayer en su despacho el Ministro de Agricultura, Ruy Barbosa Pololito, para despedirse de la prensa y radio con motivo de dejar hoy el alto cargo que vino desempeñando desde hace un año y dos meses a esta fecha. Señaló que se iba altamente satisfecho de la labor realizada, que en la actual Administración permitía elevar la producción agrícola de los 16 rubros más importantes no en superficie sino que en rendimiento, lo que indica un índice promisorio para el futuro. Posteriormente, los Directores y subdirectores y personal del Ministerio ofrecieron una recepción al Secretario de Estado en la Sala de Extensión del Instituto de Desarrollo Agropecuario. EN EL GRABADO, de izquierda a derecha, los representantes de la Sociedad Periodística: Vialoboa, el Ministro, Radio Balmaceda, LA NACION y United Press International.

DIRECCION DE INDUSTRIA Y COMERCIO PROPIEDAD INDUSTRIAL

MARCAS SOLICITADAS ENTRE EL 9 AL 24 DE OCTUBRE, INCLUSIVE.

- Clase 3.—Abonos minerales y fósiles en bruto y elaborados.— "KALI-CHEMIE".
- Clase 4.—Metales, cerámica, ferretería.— "VIRBRON"—"COMPAC"—"COVER-PAC"—"BUTLER"—"KH".
- Clase 15.—Piel y cueros curtidos, sedas, lanas, crines.— "LA CARTUJA".
- Clase 20.—Adhesivos, pinturas, barnices, pastas.— "MONTALATEX"—"MONTAMAR"—"MONTADUR"—"MONTAGLAS"—"SUPER MONTANOL"—"EL LUSTRADOR"—"CHINITO"—"NORPAL"—"LA HABITACIONAL"—"TODDITTO".
- Clase 21.—Jabón común y preparaciones para lavar y limpiar.— "LAVAL"—"LAVAPOR"—"LAVACOLOR"—"KALI-CHEMIE"—"BABY LEE"—"TODDITTO".
- Clase 26.—Escobas, plumeros, brochas y pinceles.— "ESCOBIPLAST".
- Clase 28.—Herramientas, cuchillería, armas blancas y filas.— "VIRBRON-O"—"BERKELEY"—"KH".
- Clase 32.—Aparatos de calefacción, alumbrado y ventilación.— "MAXELL".
- Clase 36.—Maquinaria y vehículos.— "JET-AIR"—"BERKELEY"—"BRILL"—"KH"—"PROPECA".
- Clase 37.—Telégrafos, teléfonos, radio y señales.— "STAN COIL"—"SYCLES"—"SARKES TARZIAN"—"MORGANITE"—"VITROHM"—"ALPS"—"GIANNINI".
- Clase 40.—Recipientes de madera, cartón, papel.— "SAPESA".
- Clase 42.—Muebles metálicos y de madera.— "CERRILLOS"—"RAPID-RICE".
- Clase 43.—Hilos, hilados, cordales.— "DUCILO"—"DORAL"—"DORALAN".
- Clase 45.—Telas y tejidos.— "KNITTING ART"—"FAIRWAY".
- Clase 46.—Ropa de cama, cojines, cortinas.— "KNITTING ART".
- Clase 47.—Ropa de vestir.— "MARTIN OF CALIFORNIA"—"KNITTING ART"—"NATACHA"—"LORENA"—"CRETEL"—"ROSSINA"—"DINAMIC"—"ELIANNE ROSE"—"FLAMME"—"MALVA"—"AMBAR"—"FEDORA"—"PROVIDENCIA"—"SAVOY"—"LEO SCHANZ"—"WESTERN'S"—"MILENKA"—"DORALAN"—"RADIAC".
- Clase 50.—Calzado.— "ALBORADA"—"STELLA"—"ZENIT"—"HARRIS"—"WILLIS"—"CALZI GOLI"—"CHITECO".
- Clase 52.—Bastones, paraguas, guantes, abanicos, carteras.— "DOGGYS".
- Clase 57.—Productos de perfumería y para el tocador.— "ZETAFLOR"—"BIEN JOLIE"—"FLAÑO"—"ALCOLADO GLACIAL"—"BYCHI"—"NOVILLE"—"CHRISTINE CHARON"—"CRAZY"—"NUANCELE"—"VOTRE"—"BABY LEE"—"SILICODERM".
- Clase 58.—Animales vivos, mariscos, carnes frescas, víandas, huevos.— "LA CARTUJA"—"FRICALETTS"—"FRICALET"—"ERIO"—"VIALA"—"OLBA"—"SMICS"—"SMACS"—"PALMIN"—"WISHBONE"—"GRADINA"—"ORO"—"DORINA"—"CROMA"—"DELFA"—"BISKIN"—"LOTUS".
- Clase 59.—Greses comestibles.— "AXA"—"AERIO"—"BRIO"—"VIALA"—"FLOR"—"PALMIN"—"WISHBONE"—"GRADINA"—"ORO"—"DORINA"—"CROMA"—"DELFA"—"BISKIN"—"LOTUS".
- Clase 60.—Leche y productos de lechería.— "LA CARTUJA"—"CAMBER"—"RAMAY"—"RAMEE"—"EDELWEISS"—"VINCENT"—"KRONA"—"FRISKE"—"VIRI"—"LILY".
- Clase 61.—Alifios y condimentos.— "AXA"—"AERIO"—"BRIO"—"VIALA"—"FLOR"—"PALMIN"—"WISHBONE"—"GRADINA"—"ORO"—"DORINA"—"CROMA"—"DELFA"—"BISKIN"—"LOTUS".
- Clase 62.—Productos vegetales comestibles, frescos y secos.— "SAN LUIS DE PUQUILLAY".
- Clase 63.—Harinas, fideos, pan.— "MONTI"—"MARAL".
- Clase 64.—Conservas alimenticias no dulces.— "LA CARTUJA"—"FRICALETTS"—"FRICALET"—"AXA"—"AERIO"—"BRIO"—"VIALA"—"OLBA"—"SMICS"—"SMACS"—"PALMIN"—"WISHBONE"—"GRADINA"—"ORO"—"DORINA"—"CROMA"—"DELFA"—"BISKIN"—"LOTUS".
- Clase 65.—Té, café, yerba mate y productos similares.— "SEVEN-UP"—"MARAL".
- Clase 66.—Galletería, pastelería, confitería, postres, jarabes.— "PASO DE LOS TOROS"—"PRETZEL"—"MARAL".
- Clase 67.—Alimentos especiales para niños y enfermos.— "LA CARTUJA"—"LILY".
- Clase 68.—Bebidas analcolólicas.— "LA CARTUJA"—"PASO DE LOS TOROS"—"GASSY".
- Clase 69.—Vinos y bebidas alcohólicas.— "URMNETA"—"1786"—"MAQUEHUA"—"LOCHANORA"—"MARIACHI"—"PROSPERIDAD".
- Clase 70.—Alimentos especiales para animales y aves.— "YODALGINA"—"LA CARTUJA".
- Clase 71.—Cigarrillos, cigarrillos y tabacos.— "EDGEWORTH".

- Clase 73.—Talaritería, maletaría y artículos para viajes, pesca, caza.— "AM-BASSADEUR"—"CARDINAL"—"DELTA"—"ZOOM".
- Clase 75.—Medicinas y productos químicos y farmacéuticos.— "ZETACAL"—"LE-NUBROL"—"EMPASTOL"—"MEDONNA"—"FENTANYL"—"TRIPERIDOL"—"HALOPERIDOL"—"NOBILGAN"—"DROGASIL"—"LIBRADIEX"—"IBRISILIN"—"DOLOFEN"—"DOLEFINA"—"SILPLACEN"—"S-S-S"—"NORPAL"—"BASUREX"—"PYRANTON"—"CALDON"—"POLYSOLVAN"—"BUTOXYL"—"OVONOID"—"NOROVALL"—"TRICO-VAC"—"TRICO-VET".
- Clase 76.—Abonos artificiales y químicos.— "KALI-CHEMIE".
- Clase 77.—Instrumentos y útiles médicos.— "JOVASI".
- Clase 78.—Relojes y cronómetros.— "SWIZA".
- Clase 79.—Aparatos y útiles cinematográficos y fotográficos.— "QUANTAB".
- Clase 80.—Instrumentos acústicos y musicales.— "MAXELL"—"ENTRE"—"OKEH".
- Clase 81.—Artículos de escritorio, papeles, impresos no periódicos.— "ELETTON"—"MULTIGANT"—"C. CH. C"—"75"—"DEPETRIS"—"CALAF PIENSA EN LOS NIROS"—"TEATRO DEL CUENTO CALAF"—"SINCERIDAD PERSUASIVA"—"FLOR"—"MILENKA"—"TAMET"—"KH".
- Clase 82.—Publicaciones periódicas.— "BUENOS DIAS CORAZON"—"ALFESIQUE"—"7 DIAS ZIG-ZAG"—"DIAS"—"CANDILETA"—"INDEPENDENCIA"—"MISTER CHILE"—"EL CUARTO PODER"—"MUTUALIDAD BANCARIA".
- Clase 84.—Artículos no comprendidos en las demás clases.— "FINE HOME".

NOMBRES DE ESTABLECIMIENTOS INDUSTRIALES Y COMERCIALES

"HOGAR", empresa constructora en la prov. de Santiago; "HERTZ RENT-A-CAR", oficina de arriendo de autos sin chofer en las provincias de Chile; "LUXOR", empresa constructora de viviendas, en la prov. de Santiago; "SERVIFLEET", empresa de flotas, en las provincias de Santiago, Valparaíso y Talca; "VILLA MACUL", conjunto folklórico y teatral; "SERVINTA", oficina de despacho de aduanas, trámite de pólizas en importación y exportación, en la prov. de Santiago; "EASTON", fábrica de muebles; "LA CARTUJA", termas, balnearios, en las provincias de O'Higgins y Santiago; "VITA NOVA", tienda de venta de gine y artículos de las clases 15, 58, 64, 67, 68 y 70 en las provs. de Santiago, Valparaíso, Coquimbo, O'Higgins y Concepción; "URMNETA", viña, en la prov. de Valparaíso; "EGAS", taller de reparación de autos, en la prov. de Valparaíso; "VITA NOVA", tienda de venta de importación, representaciones y venta de importación, en las provs. de Valparaíso y Aconcagua; "LISTO", establecimiento de abarrotes y mercado en general, en la prov. de Magallanes; "MONTI", fábrica de empanadas; "FESTIVAL DEL CANTAR JUVENIL", espectáculos musicales y teatrales; "CERRILLOS", una industria calas y teatrales; "FRICAMAY", almacén, maderera, en la provincia de Valparaíso; "CHALER", establecimiento de neumáticos en las provs. de Santiago, Valparaíso, Aconcagua, Coquimbo, Concepción y Cautín; "HARRIS", tienda de venta de calzado, en la prov. de Santiago; "WILLES", tienda de calzado, en la prov. de O'Higgins; "RANCO DE LA INDUSTRIA Y EL COMERCIO", institución bancaria; "B. T. E.", establecimiento de venta de artículos electrónicos, en la prov. de Santiago; "FABRICA DE LOS MISMOS ARTICULOS: DEPTERIS", empresa constructora, en las provs. de Tarapacá, Antofagasta, Valparaíso, Santiago y Concepción; "INDAGRO", industria agropecuaria; "SERVICIOS PUBLICITARIOS Y PUBLICIDAD", "S. P. LEHUEDE", agencia publicitaria en las provs. de Santiago y Valparaíso; "BAROVENTO", venta de discos en la prov. de Concepción; "SANT PAUL", hoy "SIMILARES", en la prov. de Santiago; "GIANNINA", un pseudónimo; "ANGOBIO-BIO", criadero de conejos de zorro, en la prov. de Biobío; "CITIZEN ZERO", "GOVERNOR OF THE RAIN", "THE FIRST OF THE SAGES OF ZION", "NORMAL MAN", "CITIZEN ONE", "PETER ROMAN", "THE SECOND", un pseudónimo; "MAGGY", perfumería en la prov. de Osorno; "SAN LUIS DE PUQUILLAY", medio agrícola en la prov. de Colchagua; "T. R.", establecimiento de venta de productos de la clase 37, en la prov. de Santiago; "BANCO DE FOMENTO CHILE-CENTRAL", institución bancaria; "TICKETS", un conjunto musical; "TAMET", taller metalúrgico en la prov. de Santiago; "FOTORAMA", estudio fotográfico, en la prov. de Santiago; "LOS DE LA TRILLA", conjunto folklórico; "ELENA", lavandería y limpiados en seco, en la prov. de Santiago; "AMATA", establecimiento comercial de venta y distribución de radios y demás artículos eléctricos, en la prov. de Santiago; "CHARMANT", perfumería en la prov. de Santiago; "CRISTAL", venta de artículos de vidrio, en la prov. de Santiago; "BARBARA LEE", perfumería, en la prov. de Santiago; "LEYESCO", oficina de organización jurídica, en la prov. de Santiago; "JACK BROWN", establecimiento de venta de música, artefactos y accesorios musicales, en la prov. de Santiago; "KH", fundición de acero, bronce y demás metales; "PROPECA", industria pesquera; empresa comercial pesquera, en las provincias de Tarapacá, Antofagasta, Santiago y Valparaíso.

Se da este aviso para las oposiciones a que haya lugar, las cuales deberán presentarse en la Oficina de Marcas del Departamento de Industrias, de la Dirección de Industria y Comercio, Teatinos 50, en el plazo de 30 días, a contar desde la última publicación. Las etiquetas que acompañan a estas marcas se exhiben en las vitrinas de este Departamento.

JEFE DEL DEPARTAMENTO DE INDUSTRIAS

Falleció ayer don Luis E. Guzmán A.

Víctima de una afección bronquial, falleció ayer el ex empleado del diario LA NACION, Luis Ernesto Guzmán Alvarado. Su deceso se produjo en la Posta de Urgencia del Hospital José Joaquín Aguirre.

La muerte lo sorprendió a los 68 años de edad, y dejó a su esposa, Rosa Burgos Parada y siete hijos, todos mayores de edad.

Desde joven trabajó en diversos órganos de prensa e imprentas de obras. Entre otras se desempeñó como corrector de pruebas en el diario "El Imparcial" y LA NACION. En esta casa periodística se acogió a la jubilación el año 1954.

Era miembro de la Asociación de Jubilados de la Prensa. Sus funerales se llevarán a efecto a las 16 horas de hoy, en el Cementerio General. Sus restos mortales están siendo velados en la capilla del mismo Compositio.

Su familia reside en calle Longitudinal 1946, de la Población Juan Antonio Ríos N.º 1.

EN LA MONEDA: MAÑANA ASUMIRÁ MINISTRO BERNARDO LEIGHTON

Gabinete despidió al Presidente Alessandri con un almuerzo

Mañana, a las 11 horas, asumirá su cargo el Ministro del Interior del Gobierno del Presidente Frei, Bernardo Leighton. Así lo anunció al abandonar esa Secretaría de Estado, después de entrevistarse durante una hora con el Ministro Sotero del Río, quien le dio cuenta de los asuntos pendientes y de otras materias propias de la Cartera.

Comité Conservador con Presidente Alessandri

El Comité Parlamentario Conservador visitó ayer al Presidente de la República para despedirse y conversar sobre los proyectos del señor Alessandri al dejar su alto cargo. Al abandonar la reunión, el diputado Sergio Diez dijo que les había reiterado su propósito de retirarse de la vida privada, pero que ellos estimaban que una persona con la experiencia del señor Alessandri tenía mucho que aportar en favor del país.

Dr. Sotero del Río abandonará ejercicio de su profesión

Con un champagnón despidió de los funcionarios del Ministerio del Interior el Ministro Dr. Sotero del Río, quien agradeció la colaboración prestada personal y deseó a cada conversación con los periodistas, el Ministro del Interior anunció que se retiraba de la vida pública, pero que no abandonaría el ejercicio de su profesión. Se refirió a la labor del Gobierno del Presidente Alessandri y a la personalidad de éste como un hombre de gran ecuanimidad, que expone francamente sus puntos de vista, pero al mismo tiempo escucha los de los demás y los acoge cuando considera que tienen la razón.

Cancler se despide hoy del personal

En una reunión que se realizará hoy, a las 10.15 horas, en el Salón Rojo de la Cancillería, el Ministro de Relaciones Exteriores se despedirá del personal de esa Secretaría de Estado.

Gabinete se despidió de S. E. con almuerzo

Los Ministros de Estado ofrecieron ayer un almuerzo de despedida al Presidente Alessandri en la Quinta Alsacia, del Secretario del Interior, Dr. Sotero del Río, en La Florida. La manifestación se realizó habitualmente en el aniversario de la fecha en que el señor Alessandri asumió el mando de la nación en 1958.

Llegó de Bogotá Subsecretario Pedro Daza

El Subsecretario de Relaciones Exteriores, Pedro Daza, llegó ayer a Santiago desde Bogotá, donde asiste a las reuniones de los países integrantes de ALALC. Viene a las ceremonias de transmisión de mando y luego regresará a la capital colombiana para seguir presidiendo la delegación chilena.

MINISTERIO DE OBRAS PUBLICAS DIRECCION DE VIALIDAD

DIRECCION DE VIALIDAD OFICINA CENTRAL

LLAMASE A INSCRIPCION ESPECIAL DE CONTRATISTAS

inscritos en Primera y Segunda Categoría en la Especialidad de Movimientos de Tierra y simultáneamente en Primera y Segunda Categoría en la Especialidad de Pavimentos de Hormigón de Cemento del Registro General de Contratistas de Obras Públicas, para la construcción y pavimentación con hormigón de cemento de los terraplenes de acceso del Paso Superior Gorbea y del Puente Donguil, ubicado en el sector de Freire a Cuesta Lastarria del Camino Longitudinal Sur en la provincia de CAUTIN.

El presupuesto aproximado para esta obra asciende a la suma de \$ 550.000.—

Esta Inscripción Especial se cerrará el día 14 de noviembre, a las 12 horas.

Bases para esta Inscripción estarán a disposición de los interesados, a partir del día 2 de noviembre próximo, en la Secretaría de la Sección Propuestas del Departamento de Estudios de Caminos y Aeródromos, Morandé N.º 59, 3er. piso, Oficina 10, diariamente, de 10 a 12 horas solamente.

PROVINCIA DE BIO-BIO

Llámanse a Propuesta Pública para trabajos de mejoramiento de camino Cochoente a Lancha El Manzano, por Agua Buena, Km. 0,000 al Km. 3,800, con un presupuesto oficial ascendente a la suma de \$ 22.263,81.

Bases y demás antecedentes a disposición de los interesados en la Secretaría de la Oficina Provincial de Los Angeles.

Las Propuestas se abrirán en la oficina del Ingeniero de la Provincia, el día 6 de noviembre de 1964, a las 11 horas.

Para contratistas inscritos en la especialidad de movimiento de tierra, en cualquier categoría del Registro General y primera del Registro de Obras Menores.

PROVINCIA DE COQUIMBO

Llámanse a Propuestas Públicas para trabajos de mejoramiento camino Vicuña-Piñe Elqui, sector Rivadavia a Pailhuano, Km. 0,000 al 3,180, con un presupuesto oficial ascendente a la suma de \$ 110.220,52.

Bases y demás antecedentes a disposición de los interesados en la Secretaría de la Oficina Provincial de La Serena.

Las Propuestas se abrirán en la oficina del Ingeniero de la provincia, el día 11 de noviembre de 1964, a las 11 horas.

Para contratistas inscritos en la especialidad de movimiento de tierra, en cualquier categoría del Registro General.

FABRICA DE LAMPARAS IMPERIO

Lámparas, apliques y faroles de estilo, en bronce cincelado con cristal; lámparas de sobremesa, de madera, bronce y ónix; espejos, mesas y armoires de bronce con mármol.

CREDITOS 1598 CATEDRAL 1598

GARAJE PASTENE SUZULIGHT Y CITRONETAS

Estación de servicio reparaciones generalizadas. Neumáticos, cámaras desabollados, pintura, tapicería, Mecánica en general. Servicio repuestos.

ALMIRANTE PASTENE 59 FONO 454460 — PROVIDENCIA

SOCIEDAD CONSTRUCTORA DE ESTABLECIMIENTOS HOSPITALARIOS S.A.

Trabajos de ampliación del Sanatorio "Juana Ross de Edwards" en Peñablanca

PROPUESTAS PUBLICAS

SE SOLICITAN PROPUESTAS PUBLICAS PARA LOS TRABAJOS DE AMPLIACION DEL SANATORIO "JUANA ROSS DE EDWARDS", en Peñablanca.

Los antecedentes se entregarán en el Departamento de Arquitectura de la Sociedad, calle Ahumada N.º 236, 7.º piso, desde el día 7 de noviembre de 1964, de 9 a 12 horas.

Las propuestas se abrirán el día miércoles 3 de diciembre de 1964 a las 11 horas, en las oficinas de la Gerencia de la Sociedad, calle Presidente Ríos N.º 6, 4.º piso. Las firmas contratistas deberán tener al día su inscripción en el Registro de Contratistas de la Sociedad.

EL GERENTE SANTIAGO, 2 de noviembre de 1964.

CONSEJO DE DEFENSA DEL ESTADO. DEPARTAMENTO DE COBRANZA JUDICIAL DE IMPUESTOS. DIRECCION

Se pone en conocimiento de los **DEUDORES MOROSOS** de Contribuciones de Bienes Raíces de las propiedades ubicadas en las comunas de **Cañete y Los Alamos**, de la provincia de Arauco, que de conformidad con lo que establece el Código Tributario, en el Diario Oficial de hoy se publica el aviso de remate de los inmuebles que adeudan contribuciones en dicha comuna.

Santiago, 3 de Noviembre de 1964.

DIRECTOR ABOGADO

CONFECCIONES GOLUBOFF

¡AQUI ESTA DON BENJAMIN!

Aproveche los mejores CREDITOS para el Terno de Ira. Comunión de su hijo.

Además: PALM-BEACH y trajes para damas en Petate variados colores y modelos de temporada

ARTURO PRAT 706

ADQUISICION DE REPUESTOS PARA TRACTORES BULLDOZER CATERPILLAR OFICINA CENTRAL

Comuníquese a las firmas proponentes que han retirado Bases Administrativas y Técnicas para la adquisición de repuestos para TRACTORES Bulldozer Caterpillar B-6, Serie B, motor modelo D-333 Serie 37-A, que su apertura ha sido postergada para el día 12 de noviembre de 1964, a las 11 horas, en el despacho del Ingeniero Jefe del Departamento de Maquinarias y Adquisiciones, Morandé N.º 71, 2.º piso.

DIRECCION DE ARQUITECTURA LICEO COEDUCACIONAL DE SAN JAVIER

Solicítanse Propuestas Públicas para la construcción del LICEO COEDUCACIONAL DE SAN JAVIER.

Contratistas de Tercera Categoría y superiores del Registro General de Contratistas en la especialidad "I" (Obras de Arquitectura) o en el Registro de Obras Menores de la Primera Categoría, especialidad "I".

Apertura Propuestas, Sala de Despacho del Intendente de la Provincia de Linares y Oficina del Arquitecto Jefe del Departamento Relacionador de esta Dirección, el día 17 de noviembre, a las 11 horas.

Antecedentes en el Archivo Técnico de la Dirección.

POSTERGACION DE PROPUESTAS POSTA DE PRIMEROS AUXILIOS Y ESCUELA EN LA ISLA MOCHA

Las propuestas públicas solicitadas para la ejecución de la construcción de la Posta de Primeros Auxilios con Vivienda y Cierro para la Escuela en la Isla Mocha, que se iban a abrir el día 21 de noviembre, se postergan hasta nuevo aviso.

ESCUELA N.º 38 DE QUILLIMARI

Solicítanse Propuestas Públicas para la construcción de la terminación de la casa de Director y ampliación de la Escuela N.º 38 de Quillimari.

Contratistas de Quinta Categoría y superiores del Registro General de Contratistas en la especialidad "I" (Obras de Arquitectura) o en el Registro de Obras Menores de la Primera Categoría, especialidad "I".

Apertura Propuestas, Sala de Despacho del Arquitecto Jefe de la provincia de Coquimbo y Oficina del Arquitecto Jefe del Departamento Relacionador de esta Dirección, el día 16 de noviembre, a las 11 horas.

Antecedentes en el Archivo Técnico de la Dirección.

RETEN DE CARABINEROS ROMA

Solicítanse Propuestas Públicas para la construcción del RETEN DE CARABINEROS DE ROMA, provincia de Colchagua.

Contratistas de Cuarta Categoría y superiores del Registro General de Contratistas en la especialidad "I" (Obras de Arquitectura).

Apertura Propuestas, Sala de Despacho del Arquitecto Jefe de la provincia de Colchagua y Oficina del Arquitecto Jefe del Departamento Relacionador de esta Dirección, el día 24 de noviembre, a las 11 horas.

Antecedentes en el Archivo Técnico de la Dirección.

POSTERGACION DE PROPUESTAS. ESCUELA INDUSTRIAL DE VALLENAR

Las Propuestas Públicas solicitadas para la ejecución de la construcción de la ESCUELA INDUSTRIAL DE VALLENAR (Once Salas de Clases, Gabinete de Física, Química y Dibujo, Talleres de Mecánica Agrícola, Carpintería, Ajustaje, Forja, Mecánica y Electricidad), que se iban a abrir el día 2 de noviembre, se postergan para el día 1 del mismo mes, a las 11.30 horas.

POSTERGACION DE PROPUESTAS. LICEO DE HOMBRES DE COPIAPO

Las Propuestas Públicas solicitadas para la ejecución de la construcción del LICEO DE HOMBRES DE COPIAPO (14 Salas de Clases, Gabinete de Física, Química y Matemática, Museo, 9 Salas de Clases y Gabinete de Física y Química, que se iban a abrir el día 3 de noviembre, se postergan hasta el día 26 del mismo mes, a las 11 horas.

DIRECCION DE OBRAS SANITARIAS AGUA POTABLE DE LOS ANDES

LLAMASE A PROPUESTA PUBLICA

para la ejecución de las obras de Agua Potable de LOS ANDES, Nueva Aduela Planta de Filtración El Sauce y Estanque Esmeralda. Proyecto N.º 5201-B.

Presupuesto oficial: \$ 118.141,04.

Se entregarán antecedentes los días 11 y 12 de noviembre.

Se abrirá la propuesta el 26 de noviembre, a las 11.30 horas.

ALCANTARILLADO DE HUASCO — PROVINCIA DE ATACAMA

LLAMASE A PROPUESTAS PUBLICAS

para la ejecución de las obras de instalación de Servicio de Alcantarillado. Proyecto N.º 5589.

Presupuesto oficial: \$ 291.001,63.

Se entregarán antecedentes los días 9 y 10 de noviembre.

Se abrirá la propuesta el 24 de noviembre, a las 11.30 horas.

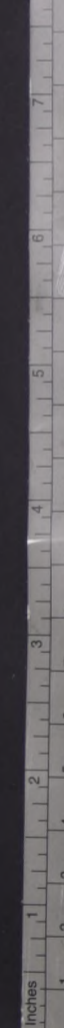

Importancia de las Cooperativas Talca fue la cuna de CIC

Destaca el programa de Eduardo Frei

La fábrica de esta industria nacional fue modernizada y está a la altura de las mejores del país

Las cooperativas son instrumentos importantes para la ejecución de un Plan Nacional de Desarrollo. Permiten la participación directa del pueblo en los programas. Hacen posible, por ejemplo, el éxito de una reforma agraria, conjugando los esfuerzos de los pequeños y medianos empresarios y de los trabajadores agrícolas. Estimulan la formación de capital adicional y permiten la aplicación de programas de desarrollo de la comunidad en vasta escala. Traducen colectivamente ante el Estado las necesidades y aspiraciones de las personas que las forman. Sirven de línea de transmisión de las decisiones del Estado. Crean amplio marco para la implantación de sistemas nacionales de educación para adultos.

No obstante el desarrollo que el movimiento cooperativo ha venido logrando en Chile en los últimos años, no puede desconocerse que éste carece de una estructura orgánica. Ello se debe a diversos factores:

1º—El limitado apoyo del Estado no ha obedecido a un plan coherente.

2º—La carencia de un sistema financiero que sirva de apoyo externo a las instituciones cooperativas.

3º—La ausencia de un apoyo sistemático de las organizaciones laborales al movimiento cooperativo.

4º—Falta de planes nacionales de educación cooperativa.

5º—Escasa integración del movimiento cooperativo en el ámbito nacional.

El Gobierno de Frei impulsará vigorosamente el movimiento cooperativo porque comprende que el único modo de obtener que las aspiraciones y los derechos de las comunidades populares puedan traducirse y ejercerse en el campo económico, es transformando esas comunidades, hoy escondidas y aisladas, en los fundamentos de una verdadera democracia.

Para lograrlo se pondrán en prácticas medidas que subsanen los defectos anteriormente señalados. Además, habrá una efectiva promoción de todo tipo de cooperativas con asistencia financiera y técnica de parte del Estado.

Estos planteamientos serán llevados a la práctica a través de un organismo de planificación y operación, en que estarán representadas predominantemente las organizaciones cooperativas, sus federaciones y el Estado. Será una meta fundamental la creación de una economía cooperativa que paralelamente a la empresa privada pueda hacer accesible los bienes y los servicios a todos los chilenos.

Talca tiene extraordinarias características y una de ellas es el empuje de sus hijos que promovieron el desarrollo de su provincia colocándola entre las zonas industriales de mayor importancia en el país, cuando esta rama de la producción aún estaba en ciernes. Proporcionalmente a su población, correspondió a Talca tener el más alto índice de producción fabril que cualquier otra localidad del país.

Muchas fueron las industrias, especialmente en el ramo metalúrgico, que nacieron bajo el alero acogedor de la Muy Noble y Leal San Agustín de Talca.

Podríamos citar muchas actividades que fueron la resultante, del espíritu progresista de los talquinos; pero en esta oportunidad, deseamos referirnos a la fundación y futuro desenvolvimiento de la Fábrica de Catres, ubicada en calle 2 Sur esquina de 2 Poniente, que fuera fundada en los albores del presente siglo.

La Fábrica de Catres de Talca, fue creada en el año 1905, por la firma comercial "Smits y Assler", siendo sus primeros propietarios los señores Fernando Smits y Federico Assler e iniciando sus labores bajo la administración del señor Alberto Smits L.

Diez años más tarde, sobre la base de la industria anteriormente nombrada, se constituyó una Sociedad Anónima, con el objeto de unificar las principales fábricas similares del país, formándose una nueva organización comercial, con la razón social de "Fábricas Unidas de Catres".

Esta nueva Sociedad tuvo un capital social de \$ 3.500.000 y, en ellas, se agruparon las siguientes: "Las Cuatro Nacionales", "La Europea", "El Volcán", todas ellas de la capital y "La Nacional", que fue el nombre de la de Talca.

La Sociedad Anónima Fábrica Unida de Catres, tuvo como su Director Gerente, al señor Oscar Smits y la Sección "La Nacional", de Talca, al Director-Administrador, don Alberto Smits.

Con motivo de la Primera Guerra Mundial, que trajo naturalmente la carencia de materias primas y otras dificultades motivadas, por el mismo conflicto, las mencionadas compañías resolvieron recobrar su independencia.

En esa fecha, se fundó en Talca la Compañía Industrial de Catres, ubicada siempre en el mismo local que, actualmente ocupa, con un capital inicial de \$ 2.500.000, siendo administrada por el señor Alberto Smits.

SE FORMA LA "CIC"

En el mes de febrero de 1935, se formó, conjuntamente con la fábrica "Las Cuatro Nacionales", de la capital, la nueva razón social COMPANIA INDUSTRIAS CHILENAS "CIC" S. A., teniendo de jefe máximo al señor Alberto Smits L.

De acuerdo con la última Memoria Anual, CIC tiene un capital de \$ 1.500.000 y la dirige el siguiente directorio:

Presidente Honorario, don Alberto Smits L.
 Presidente, don Guillermo Moore Montero.
 Vicepresidente, don Federico Assler S.
 Directores, señores Luis Parot R., Roberto Garcelón B., Enrique Edwards y Roberto Lepe F.

Gerente General es el señor Fernando Smits S.
 La Compañía es propietaria de tres fábricas: Talca, Avenida 2 Sur N.º 535; Maipo, Avenida 5 de Abril N.º 960, y Santiago, Avenida Beauchef N.º 1621.

LINEA DE PRODUCTOS "CIC"

Entre los muchos productos que elabora CIC, podemos citar los siguientes:

Marquesas y catres metálicos, catres y muebles elásticos, colchones elásticos, somieres de hinchas de acero, divanes y sofás-camas, muebles de terraza, amoblados de madera, bicicletas, mopeds "miele-cl", triciclos de reparto, triciclos motorizados, neumáticos y cámaras para bicicletas, máquinas lavadoras "miele-cl", refrigeradores "Humbolt", bombas de agua "Jacuzzi", cerraduras tubulares "Schlage", motores eléctricos "Sterling-Cic", tubos de acero y plomados, para instalaciones eléctricas, tubos mecánicos, flejes y zunchos, resortes de alambre, alambre acerado, pinturas, esmaltes y barnices, oxígeno, etcétera.

COMPANIA SUBSIDIARIA

Con fecha 12 de febrero de 1947, se creó una firma

subsidiaria de "CIC" con el nombre de COMPANIA COMERCIAL INTERAMERICANA S. A., que tiene un capital de \$ 300.000 y su Gerencia y Oficinas Principales en la Avenida Beauchef en Santiago.

Esta Compañía, tiene como función esencial, la distribución de la producción de CIC, tanto en el país, como en el extranjero.

CIC EN TALCA

Totalmente modernizada ha sido la fábrica de CIC en Talca. Sus maquinarias e instalaciones son hoy día de las más modernas, lo que le está permitiendo una producción en gran escala, que le permite mantener a la industria el tradicional prestigio que ha ganado no sólo en el país sino en el exterior.

Sus ejecutivos han adoptado todas las medidas necesarias para que la fábrica se mantenga en los más altos niveles y en este sentido los resultados son satisfactorios.

Así que con orgullo los talquinos al hablar de CIC, lo hacen como de algo propio, algo que está incorporado a la historia industrial de la ciudad que marcó rumbos al país en este sentido.

EL DIRECTORIO DE "CIC"

PRESIDENTE HONORARIO
DON ALBERTO SMITS L.

PRESIDENTE
DON GUILLERMO MOORE M.

VICEPRESIDENTE
DON FEDERICO ASSLER S.

DIRECTORES
DON LUIS PAROT R.

DON ROBERTO GARCELON B.

DON PIERRE LEHMANN
DON ROBERTO LEPE F.

DIRECTOR-GERENTE GENERAL
DON FERNANDO SMITS S.

GERENTE
DON JORGE ELDER DEL V.

SECRETARIO GENERAL ABOGADO
DON HERNAN CASTRO O.

DEPARTAMENTO DE VENTAS
Gerente
DON EUGENIO FASSNACHT W.

Subgerente
DON VICENTE SOTA B.

DEPARTAMENTOS ADMINISTRATIVO
Y FINANCIERO

Subgerente
DON GERMAN ROBINO R.

Jefe Departamento Financiero
DON FRANCISCO MEZA L.

PERSONAL DIRECTIVO DE LA FABRICA EN TALCA

Gerente Administrativo
DON DAVID ROBERTSON A.

Superintendente de Producción
DON ALDO MANZINI B.

AUDITORES
PINEDO HNOS. & CIA.

DEPARTAMENTO DE PRODUCCION
Jefe de Producción
DON NORMAN CEVALLOS J.

Jefe de Planificación
DON RODOLFO LEITER C.

DEPARTAMENTOS DE CONTRALORIA
Y CONTABILIDAD

Contralor General
DON MIODRAG MARKOVIC B.

Contador
DON MARIO SWINBURN H.

Contador
DON VICTOR RODRIGUEZ B.



MADERAS

Santiago Bravo Caballero

TALCA - 1 SUR 14 ORTE. - FONDO 32072 - CASILLA 519

PINO-RAULI-ALERCE-OLIVILLO

FABRICA DE PUERTAS Y VENTANAS
ELABORACION EN MAQUINAS MODERNAS



HOMENAJE AL EXCELENTISIMO SEÑOR
PRESIDENTE DE LA REPUBLICA, DON

EDUARDO FREI MONTALVA

Establecidos el Año 1930

IMPORTADORA

J. V. R. BURGOS S.A.C.

IMPORTADORES — DISTRIBUIDORES

- Automóviles y camionetas "Chevrolet"
- Automóviles "Opel"
- Citronetas 1964 - 18 HP.
- Repuestos y accesorios legítimos.
- Neumáticos B. F. GOODRICH.
- Baterías "INSA" LINEA DORADA.

HOMENAJE AL EXCELENTISIMO SEÑOR DON

EDUARDO FREI

MONTALVA

PRESIDENTE DE LA REPUBLICA DE CHILE.

5 Oriente 1301 — Casilla 227 — Teléfono 31700

TALCA

34 años al servicio del automovilismo

FERIA DE MAQUINARIAS

LUIS A. RAMIREZ A.

12 ORIENTE 1020 — FONDO 31549 — CASILLA 226
TALCA

COMPRAVENTA TODA CLASE MAQUINARIAS
ANEXO MERCERIA — Extenso
surtido de implementos agrícolas.

—oo00oo—

HOMENAJE AL EXCELENTISIMO SEÑOR
PRESIDENTE DE LA REPUBLICA, DON
**EDUARDO FREI
MONTALVA**

JOSE MANUEL AGUILERA S.

DISTRIBUIDOR AUTORIZADO DE SHELL CHILE PETROLERA S.A.

Casilla 145-Fono 32000-2 SUR 7 Orte. Talca.



ADHIERE AL HOMENAJE QUE SE RINDE AL PRESIDENTE DE LA REPUBLICA, EXCMO. SEÑOR

EDUARDO FREI MONTALVA

CON MOTIVO DE ASUMIR EL PODER

SE APROVECHA ESTA OPORTUNIDAD PARA COMUNICAR A NUESTRA DISTINGUIDA CLIENTELA DE LA PROVINCIA DE TALCA, LA PROXIMA INICIACION DE LAS ACTIVIDADES DE UNA NUEVA SOCIEDAD ANONIMA EN FORMACION, LA QUE ADEMAS DE SERVIR A ESTA ZONA COMO REPRESENTANTES DE SHELL, APORTARA UNA DECIDIDA COOPERACION A LA INDUSTRIA, AGRICULTURA Y COMERCIO EN GENERAL.



Plan de vivienda y la comunidad

Misión fundamental de la habitación, señala programa de Gobierno de Frei. — Los pobladores

La habitación tiene como función fundamental propender al pleno desarrollo de la familia, célula básica de la sociedad. Por lo tanto, es imprescindible que esté al alcance de todos y muy en especial de los sectores postergados.

A.—Diagnóstico.

En Chile el problema habitacional se ha visto agudizado en los últimos años debido a:

- Aumento de la tasa de incremento vegetativo de la población.
- Desplazamiento de grandes masas rurales al medio urbano.

c) Ambición de una vivienda que posea las mínimas comodidades modernas.

En los últimos 5 años el déficit ha llegado a 500.000 viviendas.

El Censo Habitacional de 1960 revela que, alrededor de medio millón de chilenos, viven de a seis o más personas en una sola pieza, en dramática promiscuidad.

Las condiciones de vida a que se ven sometidos los habitantes de TUGURIOS Y POBLACIONES CALLAMPAS, precipitan la desintegración de la vida comunitaria y la del núcleo familiar, célula ba-

se en que descansa la sociedad.

B.—Política Habitacional

Las medidas más importantes de política habitacional que implantará el Gobierno Popular y Nacional de Frei, serán:

—Construcción de 360 mil casas durante los 6 años de Gobierno.

—Desarrollo del medio en que se desenvuelve la comunidad mediante coordinación de servicios tales como: pavi-

mentación, servicios de urbanización, servicios sanitarios, transportes colectivos, etc.

—El Sector Público colocará el énfasis en la construcción de vivienda para los sectores de más bajos niveles de ingresos.

—El problema de la vivienda campesina se abordará mediante la descentralización del Organismo Estatal.

—El Sector Privado deberá organizarse para atender los estratos medios y altos.

—El funcionamiento de los sistemas propuestos operará sobre la fase de: a) Cooperativas de viviendas; b) Asociaciones de Autoconstrucción; c) Sociedades obrero-patronales; d) Sociedades de renovación urbana y Juntas de Vecinos.

El problema de la vivienda rural, las organizaciones de barrios agrupadas regionalmente lo tratarán en un mismo nivel con el organismo estatal que opere en su región.

—Se establecerán centrales de servicio que asesoren estas organizaciones de base.

2.— EL GOBIERNO DE FREI Y LOS POBLADORES.— Las poblaciones constituyen el reflejo humano y social más trágico del retraso económico. Alrededor del 21% de la población urbana total de Chile habita viviendas insalubres y miserables.

Las poblaciones han generado formas de organizaciones tales como Juntas de Vecinos, Comités de Pobladores, Centros de Madres y Grupos culturales.

El Gobierno de Frei apoyará su acción en todas estas organizaciones nacidas espontáneamente y junto con ellas, elevará el nivel social, cultural y económico de las poblaciones en una primera etapa que deberá culminar con la abolición del cinturón de miseria que rodea nuestras ciudades. Las poblaciones serán barrios —y no hileras de casas— con servicios de conexión y centros de recreación y cultura.

Será labor del Gobierno:

- Legalizar las instituciones internas de la población.
- Dar asistencia masiva, técnica financiera, legal, administrativa para promover la construcción de viviendas.
- Crear un organismo coordinador para la transformación de las poblaciones.
- Llevarles alcantarillado, luz, agua, vigilancia policial, escuelas, pavimentación, etc.
- Estimular efectivamente las actividades artísticas y culturales.

3.— UNA NUEVA POLÍTICA MUNICIPAL

El Gobierno de Frei devolverá al Municipio su carácter de célula básica de la estructura política de la nación, mediante una sustancial reforma de su estatuto legal y administrativo. Restituirá el poder normativo, jurídico y ejecutivo que corresponde a su función y le dará una autonomía administrativa, técnica y especialmente financiera.

Luchará, además, por darle al vecino la posibilidad de intervención directa en la solución de los asuntos de su comunidad, pues ésta es la base esencial de la democracia.

a) Esquema para una nueva ley.

El Gobierno de Frei creará el Gobierno Comunal, que será autónomo y de generación popular. Sus atribuciones no tendrán otro límite que el que resulta de la naturaleza y extensión de los problemas municipales.

Los Poderes del Gobierno Comunal serán los siguientes: El Alcalde, que será el regidor elegido con la más alta mayoría en la lista que a su vez sea mayoritaria.

Los Regidores, que como representantes del pueblo, gozarán de fuero, serán remunerados y estarán afectos a la responsabilidad pública.

La iniciativa de mayor trascendencia será la incorporación de las Juntas de Vecinos. Estas podrán formular peticiones y podrán asistir a las sesiones de la Corporación y a las Comisiones de Trabajo, con derecho a voz. Las Juntas podrán exigir la celebración de Cabildos Abiertos.

b) TIPOS DE MUNICIPALIDADES.— El principio de autonomía municipal, fundamento de la política que impulsará el Gobierno de Frei, deriva no sólo de una concepción democrática, sino también de la necesidad de revisar la organización municipal que permita legislar acerca de los diversos tipos de comunas que deben existir.

c) CONFEDERACION NACIONAL DE MUNICIPALIDADES.— La diversidad de problemas que afrontan las Municipalidades del país harán que el Gobierno de Frei refuerce y destaque el papel que juega la organización nacional que agrupa en un seno a la totalidad de los gobiernos comunales de Chile.

Los Edecanes del Presidente Frei



Teniente-Coronel FELIX GUERRERO



Capitán de Fragata ROBERTO PERALTA



Comandante de Grupo CLAUDIO SEPULVEDA



HOMENAJE
A SU EXCELENCIA
Don Eduardo Frei Montalva
CON MOTIVO
DE ASUMIR HOY
LA PRIMERA
MAGISTRATURA
DEL PAIS

CEMENTO POLPAICO

Símbolo de Resistencia

Veloz

Radios de automóvil

Para todos los coches. "AUTRONIC".

Alameda 238



DE LINEAS ACOGEDORAS, modernas y agradables es el edificio del Cuerpo de Bomberos de ValLENAR, construido por la Dirección de Arquitectura del Ministerio de Públicas.

Vallenar tiene confianza en que sus problemas serán solucionados

Vallenar es uno de los pueblos de Chile que parecen haber quedado rezagados en el olvido y que sólo se mencionan en tiempos de catástrofes, como la de la sequía que ha afectado su zona.

Vallenar es acogedora y apacible. Es la capital de una zona de empuje y muchos de sus habitantes debieron buscar en otros destinos una situación que su región natal no pudo proporcionarles.

La tenacidad de sus gentes ha permitido que algunos de sus problemas encontraran solución, pero no todos, ni aún aquellos que también tienen una indiscutible urgencia.

Para quien ha vivido en otras latitudes de esta larga faja de tierra que es Chile, sin embargo, visitar Vallenar tiene una atracción difícil de explicar. Sus calles, sus viviendas, sus edificios y su ambiente es acogedor y sus gentes son amables y hospitalarias.

El visitante se identifica con los problemas locales y cuando llega a la capital se convierte en un infatigable embajador que inicia una lucha en las oficinas fiscales para saber qué destino han tenido tantos oficios venidos de Vallenar.

Pero la rutina burocrática es, a veces, tan poderosa que termina por vencerlos y las peticiones duermen el sueño de las cosas olvidadas.

Ahora, al asumir la Presidencia de la República Eduardo Frei, Vallenar, que sabe que el nuevo Mandatario conoce sus problemas, mira con más optimismo su futuro.

Tiene fe y confianza. Y hoy día sus habitantes se sumarán al regocijo de los chilenos para celebrar el comienzo de lo que debe ser una nueva época: la época de los pequeños grandes postergados.

JUAN PROKURIZA A.

Distribuidor Cía. Cervecerías Unidas para el Departamento de Huasco

■ GRAN SURTIDO DE VINOS Y LICORES

■ Embotellación del Gran Vino PAJARETE

Serrano 950 - Casilla 32 - Teléfono 6 Dirección Telegráfica: PROKURIZA

V A L L E N A R

DISTRIBUIDORA DE LECHE Y PRODUCTOS DE LA REGION

de PEDRO DUJISIN C.

SERRANO N.º 616 CASILLA N.º 616 TELEFONO N.º 104

V A L L E N A R

COMPANIA MINERA "PAITANAS"

PRAT N. 202 FONONO 129 - CASILLA 117

V a l l e n a r

Productora de minerales de fierro que contribuyen al progreso de la región.



JOYAS-ANILLOS

RELOJERIA

Gabor

ESTADO 48

ESTADO 91

Nuñoa, la comuna de las flores, marcha en una senda de progreso para bienestar de su población

La Municipalidad que preside Raúl Cabezas, trabaja en armonía con los demás regidores en los planes de hacer más grande la comuna. — Nuñoa dejó de ser una villa, para convertirse prácticamente en una ciudad

Nuñoa, la Comuna de las Flores y de las mujeres bonitas, es una de las más florecientes áreas urbanas del Gran Santiago, que ha dejado de ser ya sólo una parte integrante de la capital, sino que, por su volumen de población, se puede considerar como una ciudad, ya que sus habitantes sobrepasan las 250 mil personas. Pese a ello, Nuñoa se ve siempre remozada y puede llamarse justamente la "comuna juvenil".

Esto se ha logrado gracias a la preocupación constante de sus representantes en la Ilustre Municipalidad, que ha sabido hacer de su administración el motor impulsor de la Honorable Cámara de Diputados y, no obstante las repetidas gestiones que ha hecho la Municipalidad para su pronto despacho, ha sido imposible obtener un pronunciamiento durante el año que termina. Esta obra importa la inversión de 12 millones de pesos. Los estudios de este proyecto importan a la Municipalidad un gasto de 30 mil pesos y su instalación ofrece una salida definitiva para la solución de este grave problema.

MAS VIVIENDAS PARA NUÑOA DESEA REGIDOR JERONIMO SAA



JERONIMO SAA JIMENEZ, regidor por tercer periodo, quien ha ocupado la Alcaldía de Nuñoa en varias oportunidades, lo que le ha permitido adquirir una experiencia valiosa en los problemas municipales, de la comuna y de sus habitantes. Nos declara que le absorben profundamente los problemas internos de la Corporación, en lo que atañe al bienestar y seguridad de empleados y obreros, cuya situación económica demanda el pago de un mejor salario, como piezas fundamentales de la marcha de la vida comunal. Luego el regidor señor Saa, se refiere a la labor exterior municipal, que él considera digna de todo estímulo de parte del público y encareza, en el nuevo Gobierno, bajo los mejores auspicios, Conocedor de los planes del Excmo. señor Frei, tendientes a jerarquizar las materias de tanto alcance social y económico que conforman la vida comunal. En este sentido —nos dice—, considero de gran urgencia para la marcha de la comuna de Nuñoa, el fomento de un plan habitacional integral que de solución al grave problema de falta de techo y condiciones mínimas de vivienda. Como constructor civil, a la vez, tengo fundadas esperanzas del aporte que puede hacer nuestra comuna a un nuevo nivel más digno de las poblaciones dentro de los planes que pondrá en marcha este Gobierno sobre el particular. Me parece también —continúa—, que hay que destacar la importancia de nuestra planta industrializadora de basura, cuyos estudios se encuentran totalmente terminados y cuya ejecución y puesta en marcha dará una solución primordial al problema del aseo. Y, finalmente, un problema del que he tenido principal preocupación durante mi ejercicio es el de la falta del vital elemento del agua, en el sector oriente de la comuna, el que quedará solucionado con la construcción del Canal Maurino, abasteciendo vastas poblaciones y recuperando, a la vez, al cultivo, muchas tierras que se hallan inactivas en la actualidad.



REGIDORA MARIA MARCHANT DE GONZALEZ VERA, quien ocupa por segunda vez el cargo edilicio.

del constante progreso que ha seguido la antigua "Villa de Nuñoa". De sector de descanso de nuestros abuelos, Nuñoa pasó a ser el sector residencial por excelencia y, a medida que su crecimiento habitacional lo fue requiriendo, llega a lo que ahora es, o sea, una verdadera ciudad, con sus industrias, comercio y características propias de una "city" populosa y en camino ascendente.

Como figura máxima de esta ciudad y jefe administrativo de ella, aparece el actual Alcalde, Raúl Cabezas R., quien exhibe en su trayectoria una dedicación constante por su querida comuna Nuñoa. Otro aspecto importante que la administración municipal no ha descuidado, es el de la atención de la salud de sus habitantes, para lo cual hay en funcionamiento varios consultorios y policlínicas, y se estudia con el concurso del médico jefe del Programa Materno Infantil del Servicio Nacional de Salud, Dr. Avogadro Aguilera, la creación de uno que ayude a satisfacer la creciente demanda de atención de la población nuñoína. Finalmente, el Alcalde Raúl Cabezas nos muestra, con orgullo, el Parque "Juan XXIII" que tiene una gran belleza y que será entregado al público en una fecha próxima. Esta obra que fue producto de serios estudios de la Corporación, es un aporte inculcable al bienestar y la salud de los habitantes. La forestación y pulmón del Gran Santiago se verá con el incremento y, además de ser un espacio más para la Comuna de las Flores, deparará a los niños centros de juegos para su recreación, dispondrá de centros culturales, con un Teatro Municipal al aire libre, que permitirá a la población recrearse con presentaciones de espectáculos de categoría.

En esta forma, la Comuna de Nuñoa, bajo la administración actual presidida por el Alcalde Raúl Cabezas, marcha con paso seguro en la senda de progreso que se ha trazado desde que era la "Villa de Nuñoa".

Peró, no sólo el problema de aseo y ornato de la Comuna debe abordar el Alcalde Raúl Cabezas, en su gestión administrativa. También está el de dar un alumbrado eficiente a sus habitantes, para lo cual se ha hecho un contrato para dotar a las calles de Nuñoa de alumbrado a base de gas de mercurio, cuyas luminarias decorarán sus avenidas, para eliminar las tinieblas. También la administración comunal ha abordado la terminación de varios mercados periféricos, lo que ha permitido eliminar las antihigiénicas Ferias Libres "Al Mercado "Villaseca", entregado a fines del primer año de Gobierno comunal actual, hay que agregar los Mercados Diego de Almagro y Los Guindos, con lo cual la Municipalidad soluciona el problema de abastecimiento de la población, en recintos higiénicos y con las comodidades que el público tiene derecho a exigir.

Otra de las preocupaciones de la actual administración que preside el Alcalde Raúl Cabezas, es la de dotar a sus calles y avenidas de una pavimentación acorde con la importancia de la comuna. Es así como se puede observar en su Avenida principal, Irarrázaval, la colocación de una carpeta asfáltica que rebaja el deteriorado pavimento de esta antigua avenida que conducía a las haciendas de los faldeos cordilleros. El período de nuevas propuestas de pavimentación que se abrirán en breve plazo, permitirá a la Comuna de Nuñoa mostrar la casi totalidad de sus calles pavimentadas, en los primeros meses del próximo año. Igualmente está siendo pavimentada la antigua Avenida Tobalaba y las obras en La Plaza vivificarán el sector de Macul que le dará una nueva salida a ese sector residencial que cada día está adquiriendo mayor importancia dentro de la comuna, debido al loteo de antiguas quintas y haciendas que existían en ese lugar.

"Esta es la oportunidad —dice el Alcalde Cabezas— de hacer un llamado a los constructores y Celas de Previsión, para que en los centros habitacionales que se construyan, se impulsen las expropiaciones necesarias de terrenos para dotar a estos nuevos núcleos habitacionales de canchas deportivas". El Alcalde, como presidente del Consejo Local de Deportes y como administrador de la comuna, sabe cuán necesaria está la construcción de estos centros deportivos para la educación física de la juventud. La municipalidad está empeñada en crear estos centros deportivos periféricos.

Interesantes problemas comunales se analizan en las sesiones municipales, donde los regidores y jefes de servicios estudian y dan solución a las materias de adelanto local para bienestar de sus habitantes. En el grabado, una de las sesiones municipales presidida por el Alcalde Raúl Cabezas R. y en que aparecen los regidores Jorge Monckeberg B., Balbina Vera de Saintard, Jeronimo Saa y Maria Marchant de Gonzalez Vera.

LA CASA CONSISTORIAL



La Comuna de Nuñoa está administrada por la Ilustre Municipalidad, la cual, como corresponde a su importancia, tiene asiento en un austero y hermoso edificio, rodeado de hermosos jardines y en cuyas dependencias se encuentran ubicadas todas las oficinas públicas que atienden a la comuna, dando así mayor facilidad para sus trámites a los habitantes de Nuñoa. El grabado muestra la fachada principal de la Casa Consistorial, que tiene adelante un hermoso espejo de agua.

UN CEMENTERIO-PARQUE TENDRA PRONTO LA COMUNA DE NUÑOA

Estudios están por finiquitarse para hacerlo una realidad

Conversamos con el arquitecto Raúl Meza, Director de Obras Municipales de Nuñoa, quien nos informa sobre el acuerdo de incorporar al plan regulador de la comuna el emplazamiento de un cementerio, exponiendo los puntos de vista que se han considerado para la realización de esta obra.

permitirá la realización a corto plazo, alrededor de tres años, de este recinto."

"No podemos negar —expresa el señor Meza—, que hay resistencia en el público para la ejecución de obras de esta naturaleza; pero nuestro crecimiento demográfico y la falta de expansión del Cementerio General, imponen una pronta solución. Por lo demás, un cementerio moderno ha dejado de ser un recinto depresivo. El cementerio de Nuñoa, más que una necrópolis, será un parque de la comuna, como lo es en muchas ciudades importantes de Norteamérica y Europa. Será un Compostario sin murallas y un punto de paz y reposo espiritual para los vivos, más que para los muertos.

"Existe hace tiempo preocupación —dice el señor Meza— por parte del Intendente de Santiago y del Ministro de Obras Públicas, por la solución del problema que se ha creado de dar sepultura a los restos de los habitantes fallecidos. Este problema se viene agravando cada vez más por la expansión demográfica de la capital, que ha saturado la única necrópolis metropolitana y la resistencia general a aplicar métodos que rozan con sistemas arraigados muy profundamente en nuestras costumbres, como es la incineración.

La Dirección de Arquitectura del Ministerio de Obras Públicas ha sostenido largas conversaciones y estudios con la Dirección de Obras de Nuñoa y se puede decir que ha culminado la etapa inicial para llevarla a la realidad. LA NACION pudo percibirse que esta no es una novedad para los vecinos de Nuñoa, anunciar que dispondrán de un cementerio para los restos de sus seres queridos. Esta es una aspiración bastante sentida del vecindario y una idea lanzada hace muchos años. No hace mucho tiempo la trató el artista y escritor Alberto Ried, como también otros escritores que han abogado por esta iniciativa, para que este lugar de reposo eterno sea instalado en los faldeos cordilleros de la comuna, como un jardín.

"La ubicación —nos dice el señor Meza—, estaría efectivamente en esos terrenos de faldeos cordilleros, cuyas condiciones de aislamiento, seguridad y aireación, tanto como su superficie y capacidad, han sido debidamente consultados. Nuñoa dispone de esos terrenos en la zona de su reserva rural y los estudios consultan entre 50 a 100 hectáreas que cumplen con todas las exigencias sanitarias y urbanísticas. Se están cumpliendo en este momento —agrega— las últimas exigencias legales, lo que

ASPECTOS SOCIALES PREOCUPAN TAMBIEN A REGIDORA B. VERA



BALBINA VERA DE SAINTARD, Regidora de la Municipalidad de Nuñoa, atiende diariamente en su oficina a los vecinos que acuden en busca de solución a sus problemas y en esta, como en sus actuaciones en la corporación, demuestra un cabal espíritu de servicio a la colectividad y comprensión. Interrogada por LA NACION, manifiesta que sus mayores anhelos como Regidora, los vería satisfechos si en el nuevo periodo que iniciará el Gobierno del Excmo. Sr. Eduardo Frei, se solucionara el problema de la construcción de la Planta Industrializadora de Basura de Nuñoa, lo que a su juicio resultaría justificaria los más grandes desvelos de la Corporación Municipal, y encierra una conquista para toda la capital. Su anhelo como Regidora y como Visitadora Social, es poder visitar casa por casa a todos los vecinos y conocer a aquellos más modestos de nuestras poblaciones populares, nos dice, y agrega: Hasta el momento he conocido y visitado y solucionado sus problemas a casi 6.000 vecinos en el año y medio de ejercicio edilicio. Como mujer —nos agrega— deseo que Nuñoa vuelva a ser aquella famosa comuna de las flores y llame la atención por sus jardines y su limpieza. Ya tenemos el Parque Juan XXIII que será motivo de agrado para grandes y chicos con sus hermosos juegos y paseos. Pueden decir también —continúa la señora Balbina Vera— que el Alcalde cuenta con toda mi cooperación para su labor municipal y en la misma forma los obreros y empleados cuyos problemas me preocupan intensamente. Y, finalmente, que en el nuevo Gobierno, deseo de todo corazón que salgan adelante las iniciativas de Irene Frei, de proporcionar habitaciones populares y plazas y jardines infantiles, cooperando, desde mi ejercicio, en la solución de todos los problemas que afectan a la familia y los trabajadores, como en todos los planes de promoción popular que este Gobierno tiene en vista.

OLEA HERMANOS

SALAS 253,
TELEFONO
3 7 5 3 0 0

Productores de Frutas por Mayor



ABOGAIB, COOPER Y VALDES
EXPORTADORES E IMPORTADORES
DE FRUTAS

Oficina Santiago
Salas 222
Teléfono 372823

Bodegas Santiago
Salas 208
Sta. Filomena 558

Cables: Chile-Frut
Santiago - Valparaiso
H I L F

Bodega Valparaiso
Chacabuco 2731
Fono 54404

Bodega en Arica
Maipú 358

HARTARD HNOS.

Y COMPAÑIA LIMITADA
FERIA MUNICIPAL - SANTIAGO

CASILLA 6501
FONO 371518

HERNAN BIENZOBAS

Y COMPAÑIA LIMITADA
AGENTES COMISIONISTAS
AV. LA PAZ 275,
FONO Nº 373893
SANTIAGO

TEJIDOS 707

C. NICOLAS DE BONZI Y CIA. LTDA.
AVENIDA YRARRAZAVAL 707

SE ADHIERE CON
JUBILO AL HO-
MENAJE QUE
RINDE LA CIU-
DADANIA AL
EXCMO. SENOR
PRESIDENTE DE
LA REPUBLICA,
DON

EDUARDO FREI M.

**SOC. TEXTIL
KATTAN HNOS.**

Chales Baby Encajes Vedette.

José Pedro Alessandri Nº 1498.
SANTIAGO

Manufactura de Calzado

GIOVANNI

J. P. ALESSANDRI 1132 FONO 452329
EX MACUL SANTIAGO

COFRUTAR

FRUTAS POR MAYOR
SALAS 156
FONO 375684
SANTIAGO



HOMENAJE
AL EXCMO. SR. PRESIDENTE
DE LA REPUBLICA DE CHILE
DON EDUARDO FREI MONTALVA



PANTALON FINO
E\$14,50
Todas las Tallas

SASTRERIA NAHMIA
IRRARRAZAVAL 204 ESQ. BUSTAMANTE

**HARTARD,
BIENZOBAS
Y CIA. LIMITADA**
AGENTES COMISIONISTAS

LAстра 803 — TELEFONO 373534
SANTIAGO

**PLASTICOS Y METALES
ACRIPLEX S.A.C.I.**

J. P. ALESSANDRI Nº 2470
TELEFONO 498057
SANTIAGO DE CHILE

"AIMEE"
Instituto de Belleza

TINTURAS — PERMANENTES — PEINADOS
CORTE DE PELO - MANICURE - DEPILACION
LAVADOS DE PELO
BILBAO No. 2791 ALGARROBO
Esq. AV. EL BOSQUE Edificio Algarrobo
SANTIAGO Frente al Mar
TELEFONO 453085

PRUZZO Y CIA.

Importaciones - Exportaciones
Frutas y Productos Agrícolas
SALAS 252 — FONO 372729

SE ADHIERE AL HOMENAJE AL
EXCELENTISIMO SENOR E. FREI.

SOPROA

Sociedad Productos Agrícolas

AV. LA PAZ 236 - FONO 376333

FRUTAS AL POR MA-
YOR — HORTALIZAS
CONSIGNACIONES.

**SOCIEDAD "FRUTERA
GILDEMEISTER" LTDA.**

Consignaciones — Exportaciones
Frutas frescas — Frutos del País

Teléfonos
374343 - 371171
Av. La Paz 269
Casilla 4105
Santiago

Rotella
EJIDOS FINOS DE PUNTO

Oficina y Fábrica: Avda J. P. Alessandri 1618
Teléfono 494078 - Santiago

INDUSTRIAS TEXTILES CHILENAS
SUPERTEX LIMITADA

Exeq. Fernández 2321
Teléfonos 41094-5-6

Casilla Nº 9313
Santiago Chile

HILANDERIA
Y
TINTORERIA
INDUSTRIAL
FABRICA DE
FRAZADAS
DIANATEX

**TEXTIL ISAIAS
PUPKIN K. S.A.**

José Pedro Alessandri 2300
— Fono 44855 — SANTIAGO

Botillería
"TOCORNAL"
FERNANDO
ALJARO MIGUEL

IRRARRAZAVAL 1007
FONO 465760 — SANTIAGO
Abierto todos los días del año.
Reparto a domicilio

Pedro Valdenegro A.
BODEGA BRASIL

FRUTOS DEL PAIS
MAPOCHO Nº 3099

SE ADHIERE AL HOMENAJE
QUE SE LE RINDE AL
EXCMO. SENOR PRESIDENTE
DE LA REPUBLICA, DON

**EDUARDO FREI
MONTALVA**

POR MAS DE 70 AÑOS EL Banco de Chile

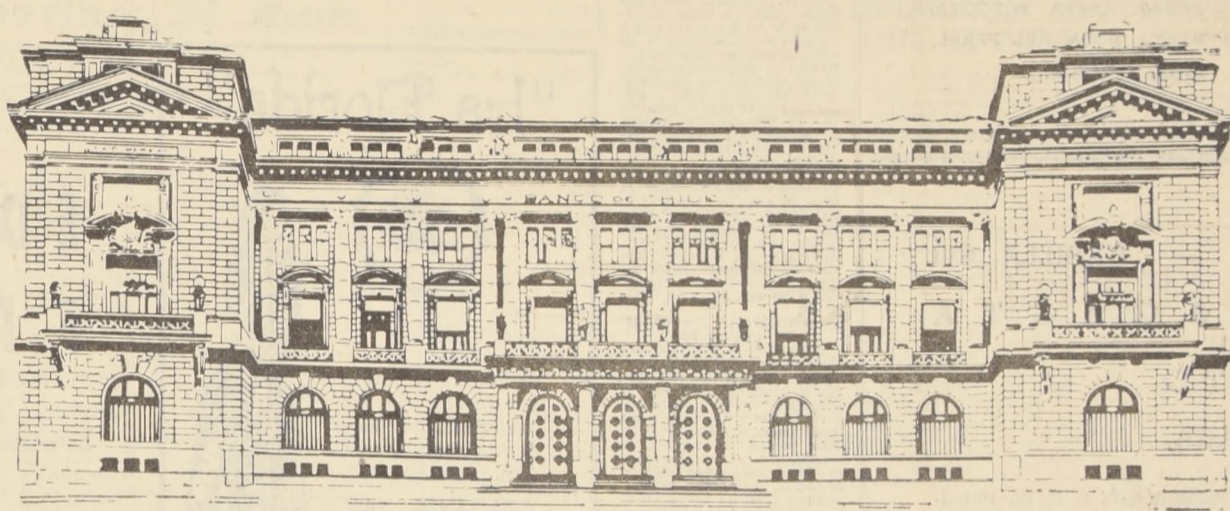

HA IMPULSADO EL COMERCIO Y DESARROLLO INDUSTRIAL DE CHILE

CAPITAL PAGADO Y RESERVAS: E°73.456.811.84

OFICINAS EN TODO EL PAIS

OFICINAS EN LA CAPITAL

Santiago - Central	Ahumada 251
Santiago-Estación	Av. Bdo. O'Higgins 3237
Santiago-La Vega	Artisanos 699
Santiago-San Diego	San Diego 2067
Santiago - San Pablo	San Pablo 2339
Santiago-Providencia	Pedro de Valdivia 0119
Santiago-Niñoa	Av. Yrarrázaval 3057
Santiago-Bandera	Bandera 696
Santiago-Las Condes	Av. Apoquindo 2803
Santiago-Diez de Julio	Diez de Julio 1096
Santiago-Vitacura	O'Brien 2235 y 2253

OFICINAS EN PROVINCIAS

Arica	Maipú
Iquique	Peñaflores
Antofagasta	Rancagua
Chuquicamata	Sewell
La Serena	San Vicente de T. T.
Coquimbo	San Fernando
Ovalle	Curicó
San Felipe	Talca
La Ligua	Chillán
La Calera	Concepción
Quillota	Los Angeles
Viña del Mar	Victoria
Valparaíso (Gerencia)	Temuco
Valparaíso-Almendral	Valdivia
San Antonio	Osorno
San Bernardo	Puerto Montt
Puente Alto	Coyhaique
	Punta Arenas (Gerencia)



LA MAS ALTA PRIORIDAD TENDRA CON FREI LA EDUCACION

La Enseñanza privada.— Educación gratuita.— Alcances de la Reforma Educacional.— Sus características esenciales.—

El Gobierno de Frei se propone dar al problema educacional la más alta prioridad, pues no será posible que un país (que tiene un ingreso de 400 dólares per capita) alcance niveles de 500 ó 600 dólares en el futuro cercano, si no su capacidad rápidamente a la comunidad para producir tales ingresos.

La educación masiva es la única manera tanto de nivelar los conocimientos de todas las clases sociales como de aumentar en forma importante la producción por persona del país.

Para mejorar la producción nacional, no basta con hacer inversiones en equipos y máquinas; es preciso realizar considerables inversiones en el hombre para darle los conocimientos que le permitan usar, provechar y preservar esas máquinas y obtener de ellas el máximo rendimiento. Por esto, la política educacional del Gobierno de Frei podría traducirse en el siguiente slogan: **Educación es Invertir.**

Una estructura escolar que deja a centenares de miles de niños sin escuela, que no resuelve el problema del analfabetismo, que presenta alarmantes déficits de profesores y locales escolares, no está cumpliendo con su función de preparar al hombre para el desarrollo y de integrarlo en la comunidad. Más todavía, es un factor negativo y un freno que le impide alcanzar mejores niveles de vida.

El fin de la educación debe ser el desarrollo integral del hombre, con miras de intensificar el progreso. En este principio se basará la Reforma Educacional del Gobierno de Frei.

CARACTERÍSTICA GENERAL DE LA REFORMA

Se proporcionará una enseñanza común a todos los niños entre los 6 ó 7 y los 14 ó 15 años de edad. Dentro de este período se estimulará y dirigirá el despertar de vocaciones capaces de proporcionar al país los recursos humanos necesarios para el desarrollo. Se comprenderá, incluso la realización de cursos breves de capacitación de mano de obra calificada.

En las etapas superiores, que tomarán al educando entre los 15 ó 16 años, se buscará su distribución, guiados por servicios de orientación, para satisfacer los dos campos fundamentales de la nueva formación e instrucción del hombre: las profesiones intermedias o las disciplinas universitarias.

EL PROGRAMA NACIONAL DE EDUCACION

Propenderá a coordinar las técnicas de investigación estadísticas, pedagógicas, financieras y administrativas de la educación estatal y privada. Será flexible y adecuado a las posibilidades objetivas del país. Para ponerlo en marcha, se consultará a las organizaciones de base (profesorado, centros de padres, instituciones de desarrollo y adelanto locales, etc.), de manera que sea la comunidad entera la que se comprometa a llevarlo a cabo.

EDUCACION PRIVADA

La educación será obligación esencial del Estado, pero se hace indispensable, dentro de los marcos de un Programa Nacional de Educación, la cooperación de la enseñanza privada, que hoy proporciona el 22% de la enseñanza primaria, el 42% de la media y el 40% de la superior. Dentro del propósito de democratizar la enseñanza privada para incorporarla a las tareas del Programa Nacional de Educación, se considerarán varias medidas básicas, como la suspensión de las subvenciones a los colegios pagados y el aumento de ellas a los colegios gratuitos.

Es propósito del Gobierno de Frei que toda la estructura escolar del país, tanto pública como privada, sea gratuita y financiada por el Estado. Mientras existan colegios pagados y gratuitos, se acentuarán las diferencias sociales y los privilegios de clases.

REIVINDICACIONES DEL PROFESORADO

El Gobierno de Frei creará becas suficientes para estudiantes de pedagogía; aumentará substancialmente las rentas del profesorado, y realizará una revisión de los métodos de trabajo que cargan abrumadoramente, las tareas docentes. La elevación social del profesorado y su dignificación son puntos fundamentales en la política educacional descrita.

EDUCACION PARA TODOS

Para hacer posible el acceso a la educación a miles de hijos de trabajadores modestos; para permitir que tengan idénticas oportunidades que los hijos de sectores de más altos ingresos, y para capacitar y especializar a los grupos humanos necesarios para el Programa de Desarrollo Social y Económico, se establecerá el Fondo Nacional de Becas.

La idea básica de esta iniciativa es que la tarea se cumpla en todas las áreas de la educación, proporcionando becas de primer a último año, con ayuda completa, incluso en lo que se refiere a alimentación, vestido, libros de texto, etc., que necesite el beneficiario.

Las becas se distribuirán por comunas, de acuerdo con el número de niños que se educan en cada una de ellas. Ninguna forma de centralización afectará las expectativas de los padres de familia.

El Fondo Nacional de Becas realizará un programa progresivo, pero con metas determinadas: en el quinto año de su aplicación, el Fondo llegará a financiar 50.000 becas en la educación primaria y media, y tres mil préstamos universitarios desde el tercer año de su vigencia.

TAREAS INMEDIATAS

El planeamiento educacional exige algunas tareas urgentes que contribuirán a poner en marcha el proceso de cambios en la estructura escolar y a despertar conciencia pública en su torno. Mediante la movilización masiva de todos los recursos educacionales más la cooperación ciudadana se procederá a la erradicación definitiva del analfabetismo. Otra de las tareas urgentes se encaminará a extender en la forma más amplia posible la enseñanza vespertina y nocturna. La educación de adultos merecerá

principal atención y se recurrirá —aunque respetando su autonomía— a las Universidades para crear servicios de formación profesional para adultos, vespertinos y nocturnos.

LA UNIVERSIDAD LABORAL

Completará el actual sistema vespertino y nocturno, sistematizará, racionalizará y consolidará el esfuerzo que

realizan aisladamente algunas facultades clásicas; será Universidad en toda la acepción del término, con la debida autonomía y convenientemente interrelacionada con todas las demás; será una institución permanente y, en el proyecto que le dé vida, se contemplarán normas para proteger y estimular al estudiante trabajador en sus actividades.

TRANSPORTES CHILE

de

Jorge Eterovic Palacios

Con servicio diario de Station a:

- ARIKA-IQUIQUE
- TOCOPILLA-MARIA ELENA
- PEDRO DE VALDIVIA-CALAMA
- CHICUICAMATA Y MEJILLONES

SUBAGENCIA de Transportes SODUCA (San Joaquín N° 161, SANTIAGO).

LATORRE 2716, TELEFONO N° 23820, Direc. Teleg.

' 'TRANSCHILE' '

Antofagasta

"La Florida"



Adhiere al júbilo nacional por la ascensión al Gobierno de S. E. don Eduardo Frei M.

COMPANIA 1078

Nicolás Eterovic S. y Cia.

IMPORTADORES

MERCERIA Y FERRETERIA

"EL SERRUCHO"

BAQUEDANO N.º 643

TELEFONO N.º 22736

Antofagasta — Chile

CASILLA N.º 621

Dirección Telegráfica:

' 'SERRUCHO' '

DESEA FELICES DIAS PARA LA PATRIA BAJO EL GOBIERNO DEL EXCMO. SENOR

EDUARDO FREI M.

Antofagasta, 3 de Noviembre de 1964

BOTILLERIA Y ROTISERIA CASTRO

COPIAPO 845 — TELEFONO 23022

DE RICARDO CASTRO C.

- ANTOFAGASTA -

OFRECE A SU DISTINGUIDA CLIENTELA TODA CLASE DE CECINAS, VINOS Y LICORES DE DIFERENTES MARCAS:

BARSAC, POMMARD, SAN PEDRO, AÑEJO, BORGORA, SANTA ROSA DEL PERAL, RHIN, Y OTROS.

IQUIQUE 3570 — CASILLA 630

ANTOFAGASTA

HUMBERTO

CASTRO CAMARA,

ESPERA QUE S. E. EL PRESIDENTE DE LA REPUBLICA, DON

EDUARDO FREI M.

CONSTRUIRA UNA PATRIA GRANDE, QUE PERMITA A NUESTROS CONCIUDADANOS EXCLAMAR CON ORGULLO:

¡ESTO ES CHILE!

ANTOFAGASTA, 3 DE NOVIEMBRE DE 1964.—

ARTURO CHAU E HIJOS

PROVEEDORES DE GANADO

O'HIGGINS N.º 1368
TELEFONO N.º 81
CASILLA N.º 1913

TOCOPILLA

14 DE FEBRERO 2831
TELEFONO N.º 23132
CASILLA N.º 1

ANTOFAGASTA

Astilleros FORAM Ltda.

ANIBAL PINTO 2839-FONO 23306-CASILLA 1040 ANTOFAGASTA

CON SU SUPERACION Y ESFUERZO ESPERA COOPERAR AL GOBIERNO DEL EXCMO. SR. EDUARDO FREI M. ANTOFAGASTA, 3 DE NOVIEMBRE DE 1964



Entrega de casas de aldea campesina

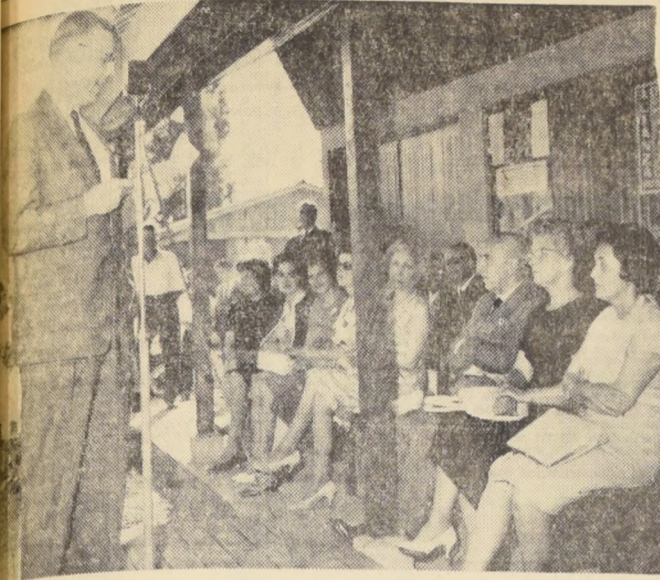

EL MONTE.— El señor Dale Harper, de la Misión Económica de los Estados Unidos, habla durante la inauguración de la aldea campesina El Monte, construida dentro de la Alianza para el Progreso. De derecha a izquierda, la señora Paloma Landa de Tagle, Alcaldesa de El Monte; la señora Ruth de Harper; el señor Fernando Aldunate Errázuriz, presidente de la Fundación de Viviendas; la señorita Amelia Balmaceda Lazzcano, consejera de la Fundación de Viviendas; y otras damas asistentes al acto.

40 familias recibieron casas en aldea campesina; El Monte

Más de 10 mil casas en caletas pesqueras, aldeas campesinas y poblaciones urbanas, han sido construidas por la Fundación de Viviendas y Asistencia Social, dijo Fernando Errázuriz.— Dale Harper transmitió el saludo del pueblo de los Estados Unidos a las familias que recibieron las viviendas

EL MONTE.— Cuarenta familias de El Monte recibieron este fin de semana su casa propia con la inauguración de la Aldea Campesina construida por la Fundación de Viviendas y Asistencia Social, dentro del programa de la Alianza para el Progreso, con cooperación económica de los Estados Unidos.

El señor Aldunate destacó que preside el país, en caletas pesqueras, aldeas campesinas y poblaciones urbanas.

El señor Dale Harper expresó, por su parte, que para los Estados Unidos es muy grato haber podido trabajar conjuntamente con Chile en esta vasta obra, que refleja la importancia que se da a la satisfacción de las necesidades del esfuerzo humano de campo chileno.

En la quinta carrera se impuso fácilmente por ocho segundos el caballo Leviathan, adjudicándose el Premio "Condalia", por mil escudos, pero, posteriormente, la Junta de Jueces suspendió a ese caballo por 30 días, multándose al preparador, Mario Muscat, con 50 escudos.

En la primera carrera, Operada, que corría sin jinete y habiendo caído Carlos Zúñiga, que lo montaba, se estrelló contra la barranda, debiendo ser sacrificado el animal a consecuencia de las graves lesiones que recibió.

POCOS PASAJEROS LLEGAN DE BOLIVIA.— La comitiva internacional de La Paz, llegó con escasos pasajeros, apenas 15, en lugar de los 300 que arriban comúnmente. Esto se atribuye a la situación incierta registrada en Bolivia a consecuencia de los sangrientos sucesos ocurridos ese país.

AUTOMOVILES ARIQUENOS AL SUR.— Hoy regresará sur el vapor nacional "Valdivia", transportando cien automóviles de fabricación ariquina a Valparaíso y San Antonio. ROSA, corresponsal.)

TALCA.— En la localidad rural de Huenquecho, comuna Pelarco, provincia de Talca, fue entregado al servicio un edificio escolar, en el que participa el Estado, la Sociedad Constructora de Establecimientos Educativos y la comunidad.

El edificio tuvo para el Ministerio de Educación a través de la Sociedad Constructora, un costo de \$ 43.441,93 y cubre una superficie edificada de 593 metros cuadrados. Consta de 7 salas de clases y una sala multitaller, con cocina y despensa anexas, patio cubierto y oficinas para el director y profesores.

EL MONTE.— El señor Dale Harper expresó que "la brillante obra realizada por la Fundación de Viviendas dentro de los postulados de la Alianza tiene todo nuestro reconocimiento porque El Monte, necesita casas para sus empleados, sus obreros y sus campesinos, y ustedes han hecho realidad este anhelo".

La nueva población—que está ubicada a 3 kilómetros del Monte, al borde del camino a San Antonio—es similar a las otras 28 aldeas rurales que la Fundación ha construido en ocho provincias del sur y que llevan nombres de Estados norteamericanos. En esta, al igual que en las demás, los Estados Unidos, han aportado fondos para financiar su edificación.

CAUSA ALARMA POSIBLE FALTA DE AGUA.— En forma alarmante amenaza disminuir el agua del río Aconcagua, que ha bajado en la cantidad de 750 litros por segundo. Es por esto que la Dirección de Obras Sanitarias ha resultado desviar el otro brazo del río para conectarlo al que pasa por Concón. Añ no ha habido deshielo, y hay poca nieve; sin embargo, esta unión de los brazos en forma de planta elevadora, permitirá mantener el suministro de agua.

EL JUEVES ASUME EL NUEVO ALCALDE DE VALPARAISO.— El abogado Enrique Vicente, nuevo alcalde de este puerto, asumirá oficialmente sus funciones el jueves próximo, en una ceremonia especial que se realizará a las 18 horas. El acto se efectuará en la sala de sesiones de la Municipalidad, y será presidida por el señor Guillermo Winter, que hará en esta forma entrega oficial de su cargo al señor Vicente.

SALUDO DE EX ALCALDE A LA POBLACION.— El señor Guillermo Winter, ofreció ayer a mediodía una conferencia de prensa en su despacho, para despedirse de los periodistas y enviar un saludo a la población, por intermedio de ellos. También, para rendir una cuenta de su actividad durante estos seis años de alcaldía. La reunión se desarrolló en un ambiente de cordialidad y el señor Winter suministró toda clase de detalles acerca de su período como alcalde.

PELIGRO EN OTRO ASCENSOR PORTEÑO.— Vecinos del cerro Las Monjas, siguen protestando por el estado material deficiente en que se encuentra el ascensor que presta servicios en dicho cerro. Las puertas no cierran bien y esta es la causa de las protestas, ya que debido a esto estuvo a punto de producirse un accidente hace pocos días. Se espera que la compañía constructora haga una reparación responsable de las vidas de los pasajeros que usan a diario el mencionado vehículo.

PENOSA MUERTE TUVO EL ESCULTOR ALIRO PEREIRA

Sus valiosas obras quedan en todo el país, pero falleció en la miseria

VALPARAISO.— En forma penosa y patética, ha fallecido en este puerto, el escultor nacional Aliro Pereira, que falleció la noche del sábado en el Hospital de Viña del Mar, sin que nadie acudiera a reclamar su cadáver.

El hecho ha despertado pesar en Valparaíso, donde vivió sus últimos años en medio de la mayor miseria y abandono.

Autor de numerosas obras escultóricas, monumento a Bulnes, en Santiago; retrato de Federico Santa María, en el frontis de la Universidad portuñera; estatuas del Palacio de los Tribunales, en Santiago; grupo escultórico de Bernardo O'Higgins, en este puerto, etc., el que dejó inconcluso, Aliro Pereira murió a los 75 años de edad y completamente amargado de su triste destino. Poco tiempo antes de morir, dijo un periodista de Valparaíso: "Quiero dar un consejo a los jóvenes: que no se hagan nunca escultores. Eso significa morir pobre, en la soledad y en el abandono".

Sus palabras, desgraciadamente, se han cumplido en su propio caso. Hasta sus últimos días, vivió en una modesta mejoría de lotas y ma-

de esta mejoría de lotas y ma-

de esta mejoría de lotas y ma-

de esta mejoría de lotas y ma-

de esta mejoría de lotas y ma-

de esta mejoría de lotas y ma-

de esta mejoría de lotas y ma-

de esta mejoría de lotas y ma-

de esta mejoría de lotas y ma-

de esta mejoría de lotas y ma-

de esta mejoría de lotas y ma-

de esta mejoría de lotas y ma-

de esta mejoría de lotas y ma-

de esta mejoría de lotas y ma-

de esta mejoría de lotas y ma-

de esta mejoría de lotas y ma-

de esta mejoría de lotas y ma-

de esta mejoría de lotas y ma-

de esta mejoría de lotas y ma-

de esta mejoría de lotas y ma-

de esta mejoría de lotas y ma-

de esta mejoría de lotas y ma-

de esta mejoría de lotas y ma-

de esta mejoría de lotas y ma-

de esta mejoría de lotas y ma-

de esta mejoría de lotas y ma-

de esta mejoría de lotas y ma-

de esta mejoría de lotas y ma-

de esta mejoría de lotas y ma-

de esta mejoría de lotas y ma-

de esta mejoría de lotas y ma-

de esta mejoría de lotas y ma-

de esta mejoría de lotas y ma-

de esta mejoría de lotas y ma-

de esta mejoría de lotas y ma-

de esta mejoría de lotas y ma-

POR EL GRAN SANTIAGO



SAN BERNARDO.— CONJUNTO FOLKLORICO MEXICANO.— En el Estadio Maestranza de esta ciudad se presentó el Conjunto Folklórico mexicano, embajada artística que asiste a la Transmisión del Mando Presidencial, siendo entusiastamente aplaudido por la numerosa concurrencia que repleto todas las apostadurias. Esta presentación fue posible gracias a las gestiones del Consejo Ferrovial local, cuyos integrantes han sido muy felicitados en todos los sectores de la ciudad por su gran labor cultural que, realizan al presentar espectáculos de gran jerarquía artística. EN EL GRABADO, aparecen durante la recepción ofrecida a la delegación mexicana, de izquierda a derecha: Julio Estébil Labra, presidente del Consejo Ferrovial de San Bernardo; Juan Franco, dirigente de la delegación mexicana; el ingeniero Manuel Mondragón Hidalgo, jefe del Grupo de los "Charros"; una dama mexicana, una de las profesoras que preside la delegación; el dirigente ferroviario Jorge Herrera; el senador Luis Quinteros Tricot; la señora María Angélica Muñoz de Del Pozo; Guillermo del Pozo Santander; Ingeniero jefe de la Maestranza Central de San Bernardo, y Luis Arcos Duque, Secretario de Relaciones del Consejo Ferrovial.— (Albarrán B., Corresponsal.)

NORMALIZAN DISTRIBUCION DEL AGUA DE RIEGO EN LA PINTANA

LA GRANJA.— Empezarán a dar resultados las medidas adoptadas por el presidente de la Cooperativa de Normalizar la Distribución del agua de riego en La Pintana. Ayer, por primera vez, en la presente temporada, los habitantes de estos pequeños predios agrícolas a quienes les correspondía regar, pudieron hacerlo sin dificultades de ninguna especie.

Al mismo tiempo, se informó a LA NACION, que el directorio de la Cooperativa había dispuesto que personal de ella se encargara de la limpieza de las acequias y canales de riego de los huertos que se encuentran abandonados por sus dueños, especialmente en la calle Los Alamos, donde un tercio de varios huertos no pueden ser cultivados por que no tienen aguas de riego por esta causa.

Los habitantes de estos huertos, han perdido la mayor parte de la cosecha de frutas, y para salvar sus árboles debían acarrear el agua en balde con grandes sacrificios y de distancias superiores a los cien metros. Con la limpia-

de los canales de los huertos cuyos habitantes no se preocupan de cultivarlos, se normalizará esta situación.— (EL CORRESPONSAL.)

MEJOR DE SALUD SUBDELEGADO DE QUINTA NORMAL

QUINTA NORMAL.— El Subdelegado de esta comuna, Javier Navarrete, se encuentra mejor de salud, después de sufrir una larga enfermedad que lo tuvo recluido varios meses en los hospitales de la Universidad Católica y José Joaquín Aguirre.

Actualmente se encuentra recuperado a la medicina preventiva en su domicilio, ubicado en la población Juan Antonio Ros. Pese a su estado delicado de salud desde hace más de quince días que está atendiendo normalmente la Subdelegación.

Mientras estuvo hospitalizado, Navarrete se preocupó de que la Junta de Auxilio Escolar continuara desarrollando normalmente sus actividades lo cual fue motivo de un acuerdo de felicitación de parte de la Municipalidad de Quinta Normal y de numerosas comunicaciones de organizaciones vecinales y Centros de Padres y Apoderados que junto con desearle una pronta mejoría, lo felicitaron por su espíritu público. (El corresponsal.)

Hasta el 8 del Pte. permanecerá abierta Exposición de Artes SAN MIGUEL.— Se reunió extraordinariamente la Directiva de la Casa de la Cultura, de San Miguel, con regidores y el Alcalde, con el objeto de estudiar la posibilidad de mantener la Exposición de Artes Plásticas y Pintura, que funciona en el Paseo Azevedo Hernández, del paradero 3, de la Gran Avenida.

En vista de los antecedentes favorables y a solicitud expresa de sindicatos e instituciones culturales, se acordó continuar manteniéndola hasta el día 8 de noviembre, de

Actualmente se encuentra recuperado a la medicina preventiva en su domicilio, ubicado en la población Juan Antonio Ros. Pese a su estado delicado de salud desde hace más de quince días que está atendiendo normalmente la Subdelegación.

Mientras estuvo hospitalizado, Navarrete se preocupó de que la Junta de Auxilio Escolar continuara desarrollando normalmente sus actividades lo cual fue motivo de un acuerdo de felicitación de parte de la Municipalidad de Quinta Normal y de numerosas comunicaciones de organizaciones vecinales y Centros de Padres y Apoderados que junto con desearle una pronta mejoría, lo felicitaron por su espíritu público. (El corresponsal.)

Hasta el 8 del Pte. permanecerá abierta Exposición de Artes SAN MIGUEL.— Se reunió extraordinariamente la Directiva de la Casa de la Cultura, de San Miguel, con regidores y el Alcalde, con el objeto de estudiar la posibilidad de mantener la Exposición de Artes Plásticas y Pintura, que funciona en el Paseo Azevedo Hernández, del paradero 3, de la Gran Avenida.

En vista de los antecedentes favorables y a solicitud expresa de sindicatos e instituciones culturales, se acordó continuar manteniéndola hasta el día 8 de noviembre, de

Actualmente se encuentra recuperado a la medicina preventiva en su domicilio, ubicado en la población Juan Antonio Ros. Pese a su estado delicado de salud desde hace más de quince días que está atendiendo normalmente la Subdelegación.

Mientras estuvo hospitalizado, Navarrete se preocupó de que la Junta de Auxilio Escolar continuara desarrollando normalmente sus actividades lo cual fue motivo de un acuerdo de felicitación de parte de la Municipalidad de Quinta Normal y de numerosas comunicaciones de organizaciones vecinales y Centros de Padres y Apoderados que junto con desearle una pronta mejoría, lo felicitaron por su espíritu público. (El corresponsal.)

Hasta el 8 del Pte. permanecerá abierta Exposición de Artes SAN MIGUEL.— Se reunió extraordinariamente la Directiva de la Casa de la Cultura, de San Miguel, con regidores y el Alcalde, con el objeto de estudiar la posibilidad de mantener la Exposición de Artes Plásticas y Pintura, que funciona en el Paseo Azevedo Hernández, del paradero 3, de la Gran Avenida.

En vista de los antecedentes favorables y a solicitud expresa de sindicatos e instituciones culturales, se acordó continuar manteniéndola hasta el día 8 de noviembre, de

Actualmente se encuentra recuperado a la medicina preventiva en su domicilio, ubicado en la población Juan Antonio Ros. Pese a su estado delicado de salud desde hace más de quince días que está atendiendo normalmente la Subdelegación.

Mientras estuvo hospitalizado, Navarrete se preocupó de que la Junta de Auxilio Escolar continuara desarrollando normalmente sus actividades lo cual fue motivo de un acuerdo de felicitación de parte de la Municipalidad de Quinta Normal y de numerosas comunicaciones de organizaciones vecinales y Centros de Padres y Apoderados que junto con desearle una pronta mejoría, lo felicitaron por su espíritu público. (El corresponsal.)

Hasta el 8 del Pte. permanecerá abierta Exposición de Artes SAN MIGUEL.— Se reunió extraordinariamente la Directiva de la Casa de la Cultura, de San Miguel, con regidores y el Alcalde, con el objeto de estudiar la posibilidad de mantener la Exposición de Artes Plásticas y Pintura, que funciona en el Paseo Azevedo Hernández, del paradero 3, de la Gran Avenida.

En vista de los antecedentes favorables y a solicitud expresa de sindicatos e instituciones culturales, se acordó continuar manteniéndola hasta el día 8 de noviembre, de

CAJA NACIONAL DE EMPLEADOS PUBLICOS Y PERIODISTAS SE COMUNICA A LOS SEÑORES IMPONENTES, QUE LA HORA DE ATENCIÓN DE PÚBLICO LOS DIAS 3 Y 4 DE NOV. EN CURSO SERA DE 9 A 12 HORAS.

RAUL ALAMOS PEREZ VICEPRESIDENTE EJECUTIVO

ULTIMA SEMANA!

HOY EN LA EXPOSICION

- 16 Horas Final del Concurso de Tiro a Gallo
- 18 Horas Concurso de nuevos Conjuntos Artísticos
- 19 Horas Show Gigante

Ginette Acevedo, Oscar Arriagada y su Conjunto electrónico. Silvia Infantes y Los Condores, Luis Dimas y sus Twisters, Sergio Inostroza, Luciano Galleguillos, Kimbo Martínez (Cómico-parodista), Palmenia Pizarro, Los Tres Luceros y la presentación especial de "LOS NOCHEROS DE ANTA", triunfadores del Festival Folklórico 1964 de la República Argentina.

Movilización ininterrumpida de micros y liebres. Trenes cada hora desde las 9 de la mañana hasta las 12 de la noche de Estación Alameda.

Gran Concurso de Cuecas con magníficos premios. Las inscripciones se reciben en las oficinas de la Feria en el mismo Parque Cerrillos

Estructuras "JEMO" para las escuelas chilenas

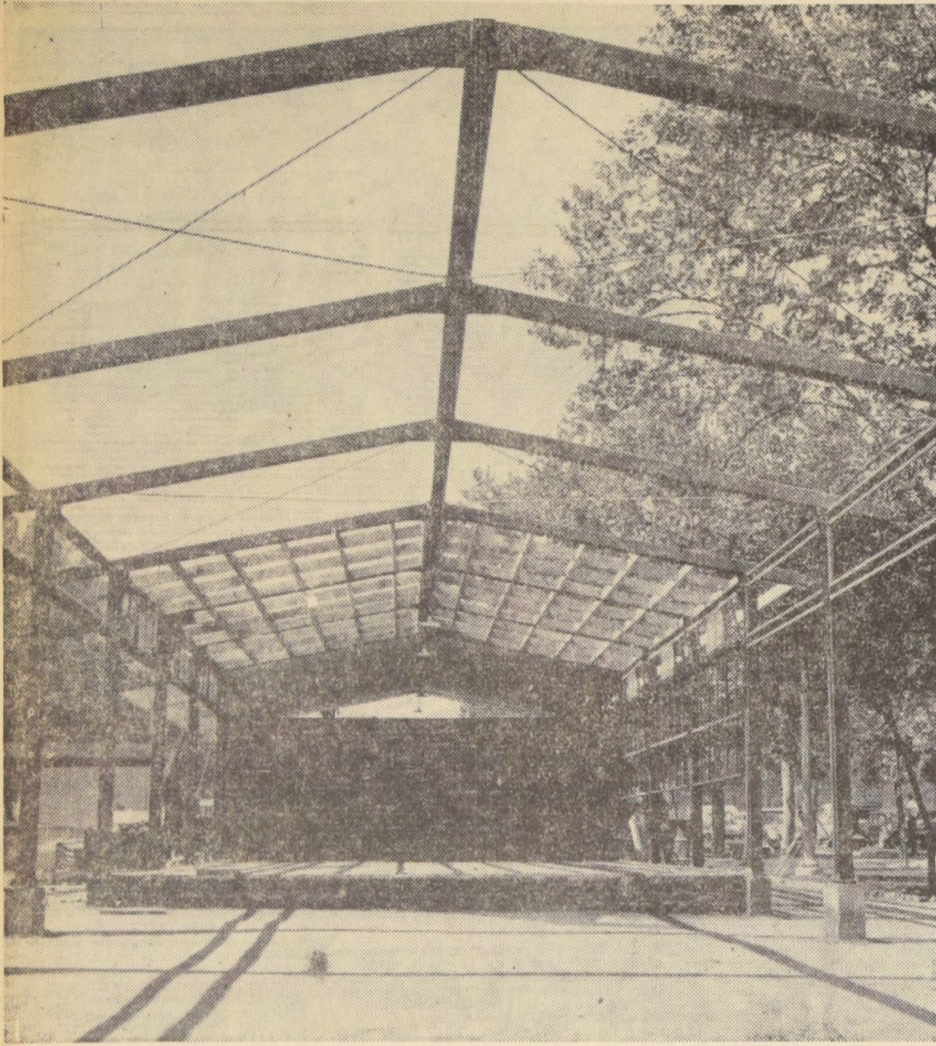

La Maestranza "JEMO", ubicada en la calle Gorcea 2555, teléfonos 94076 y 95086, empleando la más moderna maquinaria llegada al país, está fabricando las estructuras metálicas que necesitan las escuelas chilenas. Para el Plan Concepción y Bio-Bío ha fabricado las estructuras para once escuelas levantadas por la Sociedad Constructora de Establecimientos Educativos y el modelo de estas estructuras se exhibe en la Alameda, frente al Mi-

nisterio de Educación, en la Exposición del Plan Educativo. Además, con sus maquinarias está produciendo perfiles estructurales, equipos y maquinarias para la construcción y otros artículos metálicos. Don Juan E. Martínez Oyarzún, propietario de Maestranza "JEMO", ha colocado a esta industria en un plano destacado por la calidad y condiciones de su producción.

BANCO DE CHILE

MERCADO LIBRE BANCARIO		
	Comprador	Vendedor
Dólar	E° 2,50	E° 2,51
Libra	" 7,020	" 7,048
Dólar a futuro	" 2,885	" 2,900

MERCADO DE CORREDORES		
	E°	E°
Dólar	3,20	3,25
Libra	8,986	9,126

Santiago, 2 de Noviembre de 1964.

Informaciones Comerciales

Proporcionadas por Sweet y Eyzaguirre, Corredores de la Bolsa

MERCADO BURSÁTIL

Con regular actividad y precios sostenidos, se realizaron en el día de ayer las operaciones bursátiles de la semana, efectuándose superaciones de importancia en acciones, Banco de Chile, Banco Italiano, Banco Sudamericano, Tierra del Fuego, Copec, Gas Santiago, Papeles y Cartones, Eléctrico, Madema, Electricidad Industrial y Madoec.

Los bonos hipotecarios, con un dividendo de operaciones de importancia, mantuvieron sus cotizaciones.

El volumen de operaciones ascendió a 687.822 acciones en Santiago, 44.796 acciones con Valparaíso y 15.250 escudos nominales en Valparaíso.

El cierre acusó 25 alzas contra 15 bajas, tendencia sostenida.

Cotizaciones de Acciones

OPERACIONES DEL 2 DE NOVIEMBRE DE 1964, DE 10:30 A 11:45 HORAS	
3.250 Bco. del Estado 1016, 75	325 Bco. Chile, 366
100 Bco. Chile, 365	40 Bco. Chile, 366
600 Bco. Chile, 365	500 Bco. Chile, 366
455 Bco. Chile, 365	100 Bco. Chile, 366
1.900 Bco. Hipotecario, 97	2.640 Bco. Italiano, 14 1/2
2.000 Bco. Osorno, 232	150 Bco. Sud Am., 53
1.900 Aucanquilcha, 19 3/4	3.000 Disputada, 88
15.000 Lota, 5 1/8	642 Minas y Fertilizantes, 32
1.000 Minus y Fertilizantes, 32	1.000 Presidenta, 10
10.000 Pta. de Lobos, 14	700 Laguna Blanca, 400
1.600 T. del Fuego, 139	1.500 T. del Fuego, 138
500 T. del Fuego, 136	200 T. del Fuego, 135
300 Lautaro "A", 3.400	7.000 Caupelean, 18
105 Rayonhil, 12 1/4	2.100 Yarihu, 314
200 Cemento Bio-Bio, 116	530 Cervenceras, 90
1.430 Cervenceras, 92	20 Libros, Decret. Ministerios
3 Club de Golf, 100.000	3 Club de Golf, 100.000
200 Copec OD, 47 1/2	600 Copec OD, 47 1/2
900 Copec, 47 1/2	

DIRECCION DE APROVISIONAMIENTO DEL ESTADO

ADQUISICION DE FORMULARIOS

Solicítase PROPUESTA PUBLICA No 328, por adquisición de formularios, que se indica, destinados a la TESORERIA GENERAL DE LA REPUBLICA.

- | | |
|----------------------------------|---|
| 800 Librs. en blanco 4 col. | 100 Blks. Comp. de Ingresos |
| 700 Librs. en blanco 3 col. | 2.000 Hjs. Est. D. Ingr. Mon. corriente |
| 200 Librs. Reg. Tim. de Lib. | 2.000 Hjs. Est. D. Egr. Mon. corriente |
| 200 Librs. Reg. Tim. en Fac. | 4.000 Hjs. Est. D. Ingr. Mon. Dólar |
| 400 Blks. Form. No 19-1 | 4.000 Hjs. Est. D. Egr. Mon. Dólar |
| 220 Librs. Reg. Pat. Comerc. | 1.000 Hjs. Doc. Trasp. Mod. -1 |
| 200 Librs. Reg. Pat. Vehículos | 1.000 Hjs. Doc. Trasp. Mod. -2 |
| 190 Librs. Reg. G. L. Trans. | 1.000 Hjs. Saldo en ctas. ctes. |
| 130 Librs. Reg. Marc. Animales | 6.000 Hjs. Of. Depósito |
| 108.000 Sobres Sobres Construb. | 5 Libros. Corr. Recibida |
| 300 Blks. Cont. Recep. Lib. | 20 Libros. Decret. Ministerios |
| 350 Blks. Cont. Recep. Fac. | 12 Libros. Corr. Despachada |
| 400 Tal. Cons. Ret. Ch. (col.) | 1 Libro Reg. Of. Despachados |
| 1.000 Tal. Cont. Ret. Ch. (ros.) | 1 Libro Providencias |
| 300 Blks. Cont. Recep. Libros | 500 Libras. Anotaciones de Resol. |
| 150 Blks. Cont. Recep. Fac. | 3 Libros. Recep. Correspondencia |
| 50 Jgs. Tap. Transf. F 4 M. | 20 Libros. Recep. Correspondencia |
| 20 Jgs. Tap. Transf. F 15 F. | 20 Libros. Reg. de Contraseñas |
| 900 Blks. Form. 21-1 | 12 Libros. Ext. Egresos (Formt Gr.) |
| 500 Blks. Form. 23-1 | 12 Libros. Ext. Egresos (Formt Ch.) |
| 3.000 Blks. Form. 24-1 | 14 Libros. Recep. resol. y Decret. |
| 8.000 Hjs. Of. Serje Banco | 16 Libros. Recep. Decret. Minist. |
| 120 Blks. Formulario Ingresos | 1 Libro Recep. D. Min. (Desahuos) |

Las Propuestas se abrirán en la DIRECCION DE APROVISIONAMIENTO DEL ESTADO, Amunátegui 66, Sala de Propuestas, 2º piso, el día 13 de noviembre de 1964, a las 10:30 horas.

Bases y Antecedentes pueden solicitarse en el Departamento de Adquisiciones -Sección Imprenta- de esta Dirección.

Para retirar Bases y Antecedentes es necesario estar inscrito en la Declaratoria de Imprenta de esta Dirección.

Remates "El Tattersall"

- OPERACIONES DEL 2 DE NOVIEMBRE DE 1964, DE 12 A 13 HORAS.
- | | |
|-------------------------------------|---------------------------------|
| 12.000 Bco. del Estado 1016, 75 Od. | 100 Bco. Chile, 363 |
| 100 Bco. Chile, 363 | 514 Bco. Chile, 362 Od. |
| 514 Bco. Chile, 362 Od. | 200 Bco. Chile, 362 |
| 200 Bco. Chile, 362 | 86 Bco. Chile, 361 |
| 100 Bco. Chile, 362 | 50 Bco. Chile, 362 Od. |
| 50 Bco. Chile, 362 Od. | 500 Bco. Chile, 361 |
| 500 Bco. Chile, 361 | 3.542 Bco. Chile, 360 |
| 3.542 Bco. Chile, 360 | 200 Bco. Edwards, 38 |
| 200 Bco. Edwards, 38 | 10.800 Bco. Italiano, 14 1/2 |
| 10.800 Bco. Italiano, 14 1/2 | 1.500 Bco. Osorno, 232 |
| 1.500 Bco. Osorno, 232 | 4.000 Bco. Sud Am., 53 |
| 4.000 Bco. Sud Am., 53 | 200 Bco. Sud Am., 55 |
| 200 Bco. Sud Am., 55 | 200 Bco. Sud Am., 55 Od. |
| 200 Bco. Sud Am., 55 Od. | 3.000 Bco. Sud Am., 55 1/2 |
| 3.000 Bco. Sud Am., 55 1/2 | 1.000 Chabarral, 20 Od. |
| 1.000 Chabarral, 20 Od. | 100 Disputada, 88 |
| 100 Disputada, 88 | 500 Disputada, 89 |
| 500 Disputada, 89 | 20.000 Lota, 5 1/8 |
| 20.000 Lota, 5 1/8 | 34.000 Merceditas, 90 |
| 34.000 Merceditas, 90 | 50.000 Tanaya, 5 |
| 50.000 Tanaya, 5 | 900 Laguna Blanca, 400 |
| 900 Laguna Blanca, 400 | 700 La Rosa Sotruco, 470 |
| 700 La Rosa Sotruco, 470 | 1.400 T. del Fuego, 133 |
| 1.400 T. del Fuego, 133 | 106 T. del Fuego, 133 Od. |
| 106 T. del Fuego, 133 Od. | 300 T. del Fuego, 133 |
| 300 T. del Fuego, 133 | 200 T. del Fuego, 133 Od. |
| 200 T. del Fuego, 133 Od. | 1.700 T. del Fuego, 133 |
| 1.700 T. del Fuego, 133 | 3.610 T. del Fuego, 134 |
| 3.610 T. del Fuego, 134 | 2.000 T. del Fuego, 135 |
| 2.000 T. del Fuego, 135 | 1.000 Iquique Port, 11 |
| 1.000 Iquique Port, 11 | 6.500 Caupelean, 18 |
| 6.500 Caupelean, 18 | 1.500 Paños de Tomé, 40 |
| 1.500 Paños de Tomé, 40 | 200 Yarihu, 314 |
| 200 Yarihu, 314 | 212 Bima, 15 1/2 |
| 212 Bima, 15 1/2 | 2.200 Bima Od., 15 1/2 |
| 2.200 Bima Od., 15 1/2 | 2.900 Cervenceras 92 1/2 |
| 2.900 Cervenceras 92 1/2 | 37 Cervenceras, 90 |
| 37 Cervenceras, 90 | 14.800 Cia. Ind., 62 |
| 14.800 Cia. Ind., 62 | 1.208 Copec X-Em. y Opción, 46 |
| 1.208 Copec X-Em. y Opción, 46 | 1.000 Copec Od., 46 1/2 |
| 1.000 Copec Od., 46 1/2 | 10.600 Copec, 46 1/2 |
| 10.600 Copec, 46 1/2 | 9.422 Elect. Ind., 13 |
| 9.422 Elect. Ind., 13 | 500 Emb. Andina, 20 |
| 500 Emb. Andina, 20 | 600 Eperva, 310 |
| 600 Eperva, 310 | 48 Gas de Stgo., 27 |
| 48 Gas de Stgo., 27 | 530 Gas de Santiago, 27 1/2 |
| 530 Gas de Santiago, 27 1/2 | 100 Gas de Stgo. OD., 27 1/2 |
| 100 Gas de Stgo. OD., 27 1/2 | 11.100 Gas de Stgo., 27 1/2 |
| 11.100 Gas de Stgo., 27 1/2 | 1.500 Gas de Stgo. Od., 27 1/2 |
| 1.500 Gas de Stgo. Od., 27 1/2 | 15.000 Gas de Stgo., 27 1/2 |
| 15.000 Gas de Stgo., 27 1/2 | 55.000 Gas de Stgo., 27 |
| 55.000 Gas de Stgo., 27 | 300 Fósforos, 51 |
| 300 Fósforos, 51 | 1.000 Hucke, 97 |
| 1.000 Hucke, 97 | 1.000 La Rural, 27 |
| 1.000 La Rural, 27 | 1.000 Loza de Penco, 28 1/2 |
| 1.000 Loza de Penco, 28 1/2 | 5.869 Loza de Penco OD., 38 1/2 |
| 5.869 Loza de Penco OD., 38 1/2 | 336 Loza de Penco, 38 |
| 336 Loza de Penco, 38 | 5.000 Loza de Penco, 38 1/2 |

REMATE JUDICIAL DE UN FUNDO EN LA COMUNA DE GRANEROS DEL DEPARTAMENTO DE RANCAGUA

El 20 de noviembre de 1964 a las 11 horas, ante el Quinto Juzgado Civil de Mayor Cuantía de Santiago, saldrá a remate el fundo "Hijuela Cuarta o Soledad", ubicado en la comuna de Graneros del Departamento de Rancagua, que es parte de la Hijuela Norte de la Hijuela, con una superficie aproximada de 951 hectáreas cuadradas y 72 áreas cuadradas, por el

MINIMO DE: E° 50.000.-

El precio del remate se pasará reconociendo el subastador y haciendo suya por sus saldos en capital y por el valor comercial de los bonos, una deuda al Banco Hipotecario de Valparaíso, por la cantidad primitiva de E° 25.000; con E° 20.000 al contado y con el saldo a seis meses plazo a contar desde la fecha del remate. GARANTIA: E° 5.000. Bases y antecedentes en la Secretaría del Tribunal, expediente "Banco de Chile con don Jose Gregorio Correa Guzmán". El Secretario.

DIRECCION DE APROVISIONAMIENTO DEL ESTADO

MAQUINA CALCULADORA ELECTRICA

Llámanse la atención de los interesados, que se está solicitando PROPUESTA PRIVADA No 126, por lo que a continuación se indica, destinado a la Dirección de Servicios Eléctricos y de Gas:

1 Máquina calculadora eléctrica impresora superautomática.

Bases y demás antecedentes pueden solicitarse en el Departamento de Adquisiciones -Sección Propuestas Públicas y Compras en el Extranjero- de esta Dirección, solamente de 9:30 a 12:30 horas.

Las ofertas se recibirán en la oficina del señor Director, Amunátegui No 66, 1er piso, el día

12 DE NOVIEMBRE DE 1964, HASTA LAS 12 HORAS

EL DIRECTOR

16 MILLONES DE DOLARES EN DIVISAS APORTA A CHILE NUEVA PLANTA DE CELULOSA CHOLGUAN

En el montaje de esa nueva industria se invertirán más de cien mil millones de Países extranjeros están desde ya interesados en adquirir la totalidad de la producción que tendrá esta fábrica de celulosa. Ocupación permanente para más de 2 mil personas.

Durante el Gobierno del Presidente Eduardo Frei Montalva, deberá ser puesta en marcha una de las más importantes industrias que contará el país: la planta de Celulosas Cholguan, con la cual Chile pasará a convertirse en el principal exportador de celulosa de América Latina, al mismo tiempo que recibirá un nuevo ingreso de divisas del orden de los 16 millones de dólares al año, pues toda la producción de esta industria será destinada a la exportación.

Para el montaje de esta fábrica se han realizado minuciosos estudios por parte de técnicos chilenos y extranjeros, ya que la materialización del proyecto representará una inversión superior a los cien mil millones de pesos. El financiamiento está totalmente asegurado con créditos cercanos a los 30 millones de dólares, concedidos y confirmados por Francia y Alemania occidental, además del capital chileno suscrito en el país.



RIQUEZA FORESTAL.— Nuestro país tiene una incalculable riqueza en sus bosques de pino, materia indispensable para la fabricación de celulosa de la mejor calidad. Las grandes extensiones de coníferas que existen en la provincia de Arauco son aprovechadas por la nueva planta de Cholguan.

ca ampliamente, ya que el país debe aprovechar la enorme riqueza forestal de esa provincia, que en la actualidad está prácticamente inexplorada.

La instalación de la fábrica de celulosa de Cholguan en Arauco, además, vendrá a resolver el grave problema de la cesantía en la región, el que se ha agudizado con el cierre continuo de las minas de carbón. Hace sólo algunos días, se comunicó oficialmente la paralización de faenas en las minas de la Compañía Carbonífera de Piesgarias, con lo cual, otros 400 obreros quedarán cesantes.

Con la planta de Cholguan, esta grave situación de crisis económica social de la Prov. de Arauco quedará resuelta, ya que esta industria ocupará en forma permanente a más de dos mil personas, entre empleados, obreros y cortadores de bosques.

CIENT MIL TONELADAS ANUALES.— La producción anual que tendrá la nueva planta será de cien mil toneladas, lo que —como hemos dicho— representará al país un ingreso cercano a los 16 millones de dólares al año, tomando en cuenta el precio actual de la celulosa en el mercado internacional. Esto significa que esta nueva industria aportará a Chile 45 mil dólares al día, en divisas.

Para la producción de las cien mil toneladas, Cholguan

PRECIOS AL CIERRE

CIERRE OFICIAL DE LA BOLSA DE COMERCIO A LAS 13 HORAS.		SALITRERAS	
BONOS NOMINALES F°	Anglo Lautaro A 295 n	Anglo Lautaro C 310 c	Anglo Lautaro O 295 n
D. Interoceánica 71 5/8 c	Anglo Lautaro O 295 n	Iquique Port. 61 t	Chilco 16 v
Garantía 71 5/8 c	Chilco 16 v	Chilco 16 v	Chilco 16 v
Pavimentación 7-2 84 c	Chilco 16 v	Chilco 16 v	Chilco 16 v
Mta. Santiago 8-1 69 n	Chilco 16 v	Chilco 16 v	Chilco 16 v
B. Estado 6 3/4 59 n	Chilco 16 v	Chilco 16 v	Chilco 16 v
B. Estado 10-6 75 t	Chilco 16 v	Chilco 16 v	Chilco 16 v
Hip. Chile 6-1 73 n	Chilco 16 v	Chilco 16 v	Chilco 16 v
Hip. Chile 10-6 73 n	Chilco 16 v	Chilco 16 v	Chilco 16 v
Paños de Tomé 43 n	Chilco 16 v	Chilco 16 v	Chilco 16 v
Rayonhil A 12 1/4 4 v	Chilco 16 v	Chilco 16 v	Chilco 16 v
Sedylan A 2 1/2 n	Chilco 16 v	Chilco 16 v	Chilco 16 v
Sedylan B 1 1/2 v	Chilco 16 v	Chilco 16 v	Chilco 16 v
Sumar 150 c	Chilco 16 v	Chilco 16 v	Chilco 16 v
Telidos El. Saita Chile 350 t	Chilco 16 v	Chilco 16 v	Chilco 16 v
Hipotecario 37	Chilco 16 v	Chilco 16 v	Chilco 16 v
Isaerita 110 n	Chilco 16 v	Chilco 16 v	Chilco 16 v
Italiano 14 1/2 t	Chilco 16 v	Chilco 16 v	Chilco 16 v
Nacional del Irabio 10 1/2 v	Chilco 16 v	Chilco 16 v	Chilco 16 v
Osoño 45 t	Chilco 16 v	Chilco 16 v	Chilco 16 v
Pacifico y n	Chilco 16 v	Chilco 16 v	Chilco 16 v
Penafrancisco 53 n	Chilco 16 v	Chilco 16 v	Chilco 16 v
Sudamericano 53 n	Chilco 16 v	Chilco 16 v	Chilco 16 v
T. a 280 n	Chilco 16 v	Chilco 16 v	Chilco 16 v

TRANSACCIONES

Bonos nominales en Santiago y Operaciones con Valparaíso.

PRIMERA RUEDA

2.522 0.0 Comp.	DISPONIBLE	E° 213, 0.0 Comp.
323 0.0 Vend.	FLUCTUACION	510 0.0 Vend.
2 0.0 ALZA	A 90 DIAS	7 0.0 BAL.
453 0.0 Comp.	FLUCTUACION	477 0.0 Comp.
454 0.0 Vend.	A 90 DIAS	478 0.0 Vend.
3 0.0 ALZA	FLUCTUACION	478 0.0 Vend.
2 0.0 ALZA	FLUCTUACION	6 0.0 BAL.
SOSTENIDA	TENDENCIA	CALMADA
VENTAS	550 TON. LARGAS	625 TON. LARGAS

SEGUNDA RUEDA

2.522 0.0 Comp.	DISPONIBLE	E° 213, 0.0 Comp.
323 0.0 Vend.	FLUCTUACION	510 0.0 Vend.
2 0.0 ALZA	A 90 DIAS	7 0.0 BAL.
453 0.0 Comp.	FLUCTUACION	477 0.0 Comp.
454 0.0 Vend.	A 90 DIAS	478 0.0 Vend.
3 0.0 ALZA	FLUCTUACION	478 0.0 Vend.
2 0.0 ALZA	FLUCTUACION	6 0.0 BAL.
SOSTENIDA	TENDENCIA	CALMADA
VENTAS	550 TON. LARGAS	625 TON. LARGAS

MOSCU TRAS MEDIACION EN LA GRAVEMENTE AGRIA DISPUTA CON LA CHINA HERIDO KOBLER

MOSCU, 2 (UPI).— El Kremlin está realizando conversaciones con "mediadores", en una iniciativa dirigida a entablar "negociaciones de paz", con Pekín, según se dijo hoy en fuentes informadas de Europa oriental.

El Kremlin está realizando conversaciones con "mediadores", en una iniciativa dirigida a entablar "negociaciones de paz", con Pekín, según se dijo hoy en fuentes informadas de Europa oriental.

El Kremlin está realizando conversaciones con "mediadores", en una iniciativa dirigida a entablar "negociaciones de paz", con Pekín, según se dijo hoy en fuentes informadas de Europa oriental.

El Kremlin está realizando conversaciones con "mediadores", en una iniciativa dirigida a entablar "negociaciones de paz", con Pekín, según se dijo hoy en fuentes informadas de Europa oriental.

El Kremlin está realizando conversaciones con "mediadores", en una iniciativa dirigida a entablar "negociaciones de paz", con Pekín, según se dijo hoy en fuentes informadas de Europa oriental.

El Kremlin está realizando conversaciones con "mediadores", en una iniciativa dirigida a entablar "negociaciones de paz", con Pekín, según se dijo hoy en fuentes informadas de Europa oriental.

El Kremlin está realizando conversaciones con "mediadores", en una iniciativa dirigida a entablar "negociaciones de paz", con Pekín, según se dijo hoy en fuentes informadas de Europa oriental.

El Kremlin está realizando conversaciones con "mediadores", en una iniciativa dirigida a entablar "negociaciones de paz", con Pekín, según se dijo hoy en fuentes informadas de Europa oriental.

El Kremlin está realizando conversaciones con "mediadores", en una iniciativa dirigida a entablar "negociaciones de paz", con Pekín, según se dijo hoy en fuentes informadas de Europa oriental.

El Kremlin está realizando conversaciones con "mediadores", en una iniciativa dirigida a entablar "negociaciones de paz", con Pekín, según se dijo hoy en fuentes informadas de Europa oriental.

El Kremlin está realizando conversaciones con "mediadores", en una iniciativa dirigida a entablar "negociaciones de paz", con Pekín, según se dijo hoy en fuentes informadas de Europa oriental.

El Kremlin está realizando conversaciones con "mediadores", en una iniciativa dirigida a entablar "negociaciones de paz", con Pekín, según se dijo hoy en fuentes informadas de Europa oriental.

El Kremlin está realizando conversaciones con "mediadores", en una iniciativa dirigida a entablar "negociaciones de paz", con Pekín, según se dijo hoy en fuentes informadas de Europa oriental.

El Kremlin está realizando conversaciones con "mediadores", en una iniciativa dirigida a entablar "negociaciones de paz", con Pekín, según se dijo hoy en fuentes informadas de Europa oriental.

El Kremlin está realizando conversaciones con "mediadores", en una iniciativa dirigida a entablar "negociaciones de paz", con Pekín, según se dijo hoy en fuentes informadas de Europa oriental.

El Kremlin está realizando conversaciones con "mediadores", en una iniciativa dirigida a entablar "negociaciones de paz", con Pekín, según se dijo hoy en fuentes informadas de Europa oriental.

El Kremlin está realizando conversaciones con "mediadores", en una iniciativa dirigida a entablar "negociaciones de paz", con Pekín, según se dijo hoy en fuentes informadas de Europa oriental.

El Kremlin está realizando conversaciones con "mediadores", en una iniciativa dirigida a entablar "negociaciones de paz", con Pekín, según se dijo hoy en fuentes informadas de Europa oriental.

El Kremlin está realizando conversaciones con "mediadores", en una iniciativa dirigida a entablar "negociaciones de paz", con Pekín, según se dijo hoy en fuentes informadas de Europa oriental.

El Kremlin está realizando conversaciones con "mediadores", en una iniciativa dirigida a entablar "negociaciones de paz", con Pekín, según se dijo hoy en fuentes informadas de Europa oriental.

El Kremlin está realizando conversaciones con "mediadores", en una iniciativa dirigida a entablar "negociaciones de paz", con Pekín, según se dijo hoy en fuentes informadas de Europa oriental.

El Kremlin está realizando conversaciones con "mediadores", en una iniciativa dirigida a entablar "negociaciones de paz", con Pekín, según se dijo hoy en fuentes informadas de Europa oriental.

El Kremlin está realizando conversaciones con "mediadores", en una iniciativa dirigida a entablar "negociaciones de paz", con Pekín, según se dijo hoy en fuentes informadas de Europa oriental.

El Kremlin está realizando conversaciones con "mediadores", en una iniciativa dirigida a entablar "negociaciones de paz", con Pekín, según se dijo hoy en fuentes informadas de Europa oriental.

El Kremlin está realizando conversaciones con "mediadores", en una iniciativa dirigida a entablar "negociaciones de paz", con Pekín, según se dijo hoy en fuentes informadas de Europa oriental.

El Kremlin está realizando conversaciones con "mediadores", en una iniciativa dirigida a entablar "negociaciones de paz", con Pekín, según se dijo hoy en fuentes informadas de Europa oriental.

El Kremlin está realizando conversaciones con "mediadores", en una iniciativa dirigida a entablar "negociaciones de paz", con Pekín, según se dijo hoy en fuentes informadas de Europa oriental.

El Kremlin está realizando conversaciones con "mediadores", en una iniciativa dirigida a entablar "negociaciones de paz", con Pekín, según se dijo hoy en fuentes informadas de Europa oriental.

El Kremlin está realizando conversaciones con "mediadores", en una iniciativa dirigida a entablar "negociaciones de paz", con Pekín, según se dijo hoy en fuentes informadas de Europa oriental.

El Kremlin está realizando conversaciones con "mediadores", en una iniciativa dirigida a entablar "negociaciones de paz", con Pekín, según se dijo hoy en fuentes informadas de Europa oriental.

FEISAL REEMPLAZO EN EL TRONO DE SAUDI ARABIA A REY SAUD

AMMAN (Jordania), 2 (UPI).— El Rey Saud, de Arabia Saudí, de 62 años de edad, fue destronado hoy y su medio hermano más joven, el Príncipe heredero Feisal se proclamó monarca de ese rico reino del desierto, según anunció la emisora de Radio de La Meca, en una transmisión escuchada aquí.

No se dieron razones para explicar el destronamiento del Rey Saud, poseedor de una fortuna fabulosa, según se dice, y cuyo tren de vida es de un lujo excepcional.

Se afirmó que la decisión fue secundada por los dirigentes musulmanes, quienes a su vez proclamaron a Feisal su líder religioso.

El anuncio de la radio de la Meca decía que el Consejo de Ministros y el Consejo Consultivo del Rey Saud celebraron hoy una reunión conjunta en Riad, resolviendo destronar y proclamar a Feisal "Rey, con todos los poderes que le son debidos".

Se afirmó que la decisión fue secundada por los dirigentes musulmanes, quienes a su vez proclamaron a Feisal su líder religioso.

El anuncio de la radio de la Meca decía que el Consejo de Ministros y el Consejo Consultivo del Rey Saud celebraron hoy una reunión conjunta en Riad, resolviendo destronar y proclamar a Feisal "Rey, con todos los poderes que le son debidos".

Se afirmó que la decisión fue secundada por los dirigentes musulmanes, quienes a su vez proclamaron a Feisal su líder religioso.

El anuncio de la radio de la Meca decía que el Consejo de Ministros y el Consejo Consultivo del Rey Saud celebraron hoy una reunión conjunta en Riad, resolviendo destronar y proclamar a Feisal "Rey, con todos los poderes que le son debidos".

Se afirmó que la decisión fue secundada por los dirigentes musulmanes, quienes a su vez proclamaron a Feisal su líder religioso.

El anuncio de la radio de la Meca decía que el Consejo de Ministros y el Consejo Consultivo del Rey Saud celebraron hoy una reunión conjunta en Riad, resolviendo destronar y proclamar a Feisal "Rey, con todos los poderes que le son debidos".

Se afirmó que la decisión fue secundada por los dirigentes musulmanes, quienes a su vez proclamaron a Feisal su líder religioso.

El anuncio de la radio de la Meca decía que el Consejo de Ministros y el Consejo Consultivo del Rey Saud celebraron hoy una reunión conjunta en Riad, resolviendo destronar y proclamar a Feisal "Rey, con todos los poderes que le son debidos".

Se afirmó que la decisión fue secundada por los dirigentes musulmanes, quienes a su vez proclamaron a Feisal su líder religioso.

El anuncio de la radio de la Meca decía que el Consejo de Ministros y el Consejo Consultivo del Rey Saud celebraron hoy una reunión conjunta en Riad, resolviendo destronar y proclamar a Feisal "Rey, con todos los poderes que le son debidos".

Se afirmó que la decisión fue secundada por los dirigentes musulmanes, quienes a su vez proclamaron a Feisal su líder religioso.

El anuncio de la radio de la Meca decía que el Consejo de Ministros y el Consejo Consultivo del Rey Saud celebraron hoy una reunión conjunta en Riad, resolviendo destronar y proclamar a Feisal "Rey, con todos los poderes que le son debidos".

Se afirmó que la decisión fue secundada por los dirigentes musulmanes, quienes a su vez proclamaron a Feisal su líder religioso.

El anuncio de la radio de la Meca decía que el Consejo de Ministros y el Consejo Consultivo del Rey Saud celebraron hoy una reunión conjunta en Riad, resolviendo destronar y proclamar a Feisal "Rey, con todos los poderes que le son debidos".

Se afirmó que la decisión fue secundada por los dirigentes musulmanes, quienes a su vez proclamaron a Feisal su líder religioso.

El anuncio de la radio de la Meca decía que el Consejo de Ministros y el Consejo Consultivo del Rey Saud celebraron hoy una reunión conjunta en Riad, resolviendo destronar y proclamar a Feisal "Rey, con todos los poderes que le son debidos".

Se afirmó que la decisión fue secundada por los dirigentes musulmanes, quienes a su vez proclamaron a Feisal su líder religioso.

El anuncio de la radio de la Meca decía que el Consejo de Ministros y el Consejo Consultivo del Rey Saud celebraron hoy una reunión conjunta en Riad, resolviendo destronar y proclamar a Feisal "Rey, con todos los poderes que le son debidos".

Se afirmó que la decisión fue secundada por los dirigentes musulmanes, quienes a su vez proclamaron a Feisal su líder religioso.

El anuncio de la radio de la Meca decía que el Consejo de Ministros y el Consejo Consultivo del Rey Saud celebraron hoy una reunión conjunta en Riad, resolviendo destronar y proclamar a Feisal "Rey, con todos los poderes que le son debidos".

Se afirmó que la decisión fue secundada por los dirigentes musulmanes, quienes a su vez proclamaron a Feisal su líder religioso.

El anuncio de la radio de la Meca decía que el Consejo de Ministros y el Consejo Consultivo del Rey Saud celebraron hoy una reunión conjunta en Riad, resolviendo destronar y proclamar a Feisal "Rey, con todos los poderes que le son debidos".

Se afirmó que la decisión fue secundada por los dirigentes musulmanes, quienes a su vez proclamaron a Feisal su líder religioso.

El anuncio de la radio de la Meca decía que el Consejo de Ministros y el Consejo Consultivo del Rey Saud celebraron hoy una reunión conjunta en Riad, resolviendo destronar y proclamar a Feisal "Rey, con todos los poderes que le son debidos".

Se afirmó que la decisión fue secundada por los dirigentes musulmanes, quienes a su vez proclamaron a Feisal su líder religioso.

El anuncio de la radio de la Meca decía que el Consejo de Ministros y el Consejo Consultivo del Rey Saud celebraron hoy una reunión conjunta en Riad, resolviendo destronar y proclamar a Feisal "Rey, con todos los poderes que le son debidos".

Se afirmó que la decisión fue secundada por los dirigentes musulmanes, quienes a su vez proclamaron a Feisal su líder religioso.



Vista panorámica del característico Stand de Citroën que obtuviera por su presentación el Gran Premio de la Feria Internacional de Cerrillos y que exhibió en forma total piezas y partes Chilenas y Argentinas para ser intercambiadas a partir de 1965 dentro de los acuerdos de la ALALC para la integración automotriz.



Vistas de las fábricas de Citroën Chilena que producen piezas y partes para la integración.

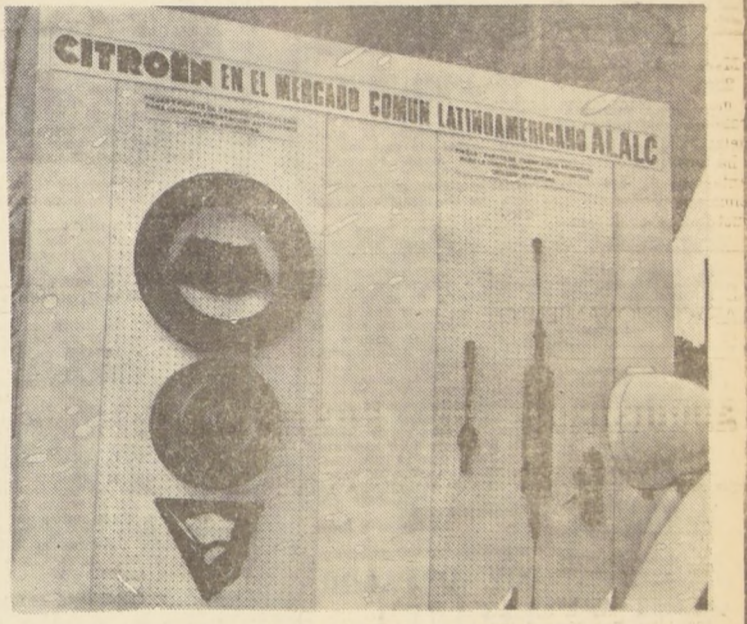

Algunas piezas y partes "Citroën" de fabricación Chilena y Argentina que serán intercambiadas en la integración automotriz.



Vistas de las fábricas de Citroën Argentina que producen piezas y partes para la integración.



Citroneta de fabricación Chilena y Citroën 2 CV de fabricación Argentina

CITROËN EN EL MERCADO COMUN LATINOAMERICANO ALALC

Sospechosos del robo de joyas se hallan en Miami

MIAMI, 2 (UPI).— Miembros de la policía del Estado de Nueva York intentan hoy conseguir que dos sospechosos del robo de las joyas del Museo de Historia Natural sean trasladados a este Estado y, a tal efecto, estarán en contacto con un tribunal de Miami. Los sospechosos están detenidos bajo la acusación de transporte entre Estados, de objetos robados por un valor de 5.000 dólares.

LOS SOSPECHOSOS

Los sospechosos son Allen Dale Kuhn y Jack Roland, quienes fueron detenidos con la ayuda de una persona que facilitó algunos datos sobre ellos a la policía. También se sabe que anoche un informante desconocido declaró que los sospechosos mostraron un interés superior a lo normal acerca del Museo de Historia Natural, durante su estancia en el Hotel Cambridge House, de Nueva York.

Hallado muerto ex Pdte. Guisado de Panamá

MIAMI, 2 (UPI).— José Ramón Guisado, ex Presidente de Panamá, murió hoy aquí de un infarto cardíaco. El ingeniero Guisado había regresado anoche de un viaje a Europa, acompañado de su esposa, María Paredes.

Mal tiempo en Europa causó muchas muertes

LONDRES, 2 (UPI).— Por menos de 24 horas, causó el mal tiempo que reina desde hace 24 horas en una vasta zona de Europa, desde Finlandia a Italia.

Seis personas murieron víctimas de una serie de tornados en Sicilia y en la región de Italia. La cosecha de granos fue casi totalmente destruida por los devastados vientos.

FUTBOLERIAS

En el Ascenso no podrán actuar jugadores mayores de 25 años

El Comité de Ascenso aprobó algunas reformas reglamentarias...

reservas. En el Estadio Independencia, a las 16.30 se enfrentarán...

jo— de un club que recientemente fue fundado...

CITADOS POR EL TRIBUNAL DE PENAS

Ante el Tribunal de Penalidades de la Asociación Central...

PERDIDAS BOLSAS CON EQUIPO DE UNION

Al regreso de La Serena, y cuando el microbús en que venían los jugadores...

PRESIDENTE DE U. TECNICA VIAJO A BUENOS AIRES

El presidente de U. Técnica, Vicente Galfano...

CZOLLAQ LIQUIDO CONTRATO CON GREEN CROSS

A raíz de algunas dificultades con el entrenador...

ENTRENA LA SELECCION

Mañana temprano la Selección Nacional tendrá su habitual entrenamiento...

COMIENZA LA RUEDA DE LOS GRANDES DE LAS RESERVAS

Con dos encuentros se iniciará esta tarde la rueda de los "seis grandes"...



FERROBADMINTON tuvo en el bolsillo los dos puntos del match con Santiago Morning...

Advertisement for 'MUNDIAL' featuring sports equipment like socks, gloves, and shoes, with a 'TODAVIA MANTENEMOS PRECIOS ANTIGUOS' slogan.



ORLANDO RAMIREZ, hábil forward de U. Católica, está recuperando su mejor condición física y futbolística...

SANCIONES EN SAN LUIS

Trascendió en esta ciudad que el directorio de San Luis tomará medidas disciplinarias...

DOLDAN SERA OPERADO

De acuerdo con el diagnóstico del doctor Mauricio Wainer...

LEVANTARON CASTIGO A JESUS PICO

La comisión fútbol de Wanderers resolvió levantar el castigo impuesto al jugador Jesús Pico...

EN TORNEO DE PORTO ALEGRE: TENIS CHILENO HIZO SUYA LA COPA HARLEN

PORTO ALEGRE, 2 (UPI). En la última rueda del Campeonato Sudamericano por la Copa Mitre de tenis...

"M.R.L." DEL BANCO ISRAELITA, 3; "IL SCUDETTO" DE LA NACION, 2. El sábado pasado se midieron los conjuntos de "M.R.L."...

Falabella

DESEA AL EXCMO. SEÑOR

EDUARDO FREI MONTALVA

el mejor de los éxitos en su gestión gubernativa, al mismo tiempo saluda a las Delegaciones Extranjeras venidas especialmente a la transmisión del mando.

Com./publicidad

Parte del numeroso público que asistió al ya tradicional Sorteo que mensualmente realizan

GRANDES ALMACENES PICHARA... de la CARTERA DE LOS \$ 500.000... Y MAS...



En cumplimiento a lo prometido, ayer lunes 2 de noviembre, GRANDES ALMACENES PICHARA realizó el tercer Sorteo de LA CARTERA MILLONARIA DE LOS \$ 500.000... y más, que con tanto éxito viene efectuando, de mes a mes... El acto fue dirigido y controlado por el Notario Público Sr. Arturo Carvajal Escobar, por los Gerentes de GRANDES ALMACENES PICHARA, Sres. Jacobo y Andrés Pichara Sarrás, asesados por el Publicista Sr. René Muñoz Bruce. Ante la presencia de numeroso público procedente de diferentes barrios de la capital, el Notario Sr. Carvajal procedió a romper los sellos de LA CARTERA MILLONARIA DE LOS \$ 500.000... Y MAS, ante la expectación del público asistente, luego de un acucioso remover de boletas, y de las eliminaciones previas, se dio a conocer el resultado de las boletas, que fue el siguiente: Con \$ 500.000 la boleta N° 116966, de fecha 30/10/64; con una cartera, réplica de la receptora de boletas, la boleta N° 116454, de fecha 26/10/64; con un corte de casimir, la boleta N° 114190, de fecha 10/10/64; con un corte de género para dama, la boleta N° 116685, de fecha 28/10/64.

Entrevistado el Gerente de GRANDES ALMACENES PICHARA, por los reporteros de CB-138 RADIO CRUZ DEL SUR, manifestó su complacencia por los magníficos resultados obtenidos con estos sorteos y por la gran aceptación con que el público ha acogido esta iniciativa, motivo por el cual mantendrá este sistema de estímulo indefinidamente...

Salón de Belleza y Perfumería "JOSEPHINE FORT"

Av. Providencia 1383 - Fono 491725

ADHIERE AL JUSTO HOMENAJE QUE SE LE RINDE A S. E., DON

EDUARDO FREI MONTALVA

GOLF PROFESIONAL:

ENRIQUE ORELLANA GANO EL "GRAN PREMIO SHELL"

En la categoría scratch se impuso Gustavo Adolfo Murillo

Enrique Orellana, dejando una vez más en evidencia la superioridad de su juego, fue el ganador del "Gran Premio Shell" de la categoría scratch se impuso Gustavo Adolfo Murillo. Orellana, para los 72 hoyos del torneo, señaló un score aceptable, de 289 golpes, 3 menos que Francisco Cerda, que anotó con los cueros se clasificó en el segundo lugar.

- 1° Enrique Orellana: 73, 72, 72, 289 golpes.
- 2° Francisco Cerda: 69, 70, 74, 79, 292 golpes.
- 3° Anisio Araya: 75, 71, 73, 77, 296 golpes.
- 4° Alberto Salas: 77, 70, 77, 75, 299 golpes.
- 5° Rafael Jerez: 75, 72, 78, 75, 300 golpes.
- 6° Segundo Aros: 82, 80, 70, 78, 310 golpes.
- 7° Francisco Soto: 77, 81, 79, 75, 312 golpes.
- 8° Luciano Calderón: 80, 77, 76, 81, 314 golpes.
- 9° Fernando Garay: 74, 87, 81, 75, 317 golpes.
- 10° Hernán Duarte: 80, 75, 81, 82, 318 golpes.

CATEGORIA SCRATCH
1° Gustavo Adolfo Murillo: 80, 78, 81, 239 golpes.
2° Raymond Grasty: 85, 78, 82, 245 golpes.
3° Guy Barrolhet: 80, 82, 83, 245 golpes.
4° Benjamín Astaburuaga: 85, 84, 81, 250 golpes.

CATEGORIA HANDICAP
1° Jorge Olavarría: 76, 77, 71, 224 golpes.
2° Francisco Uriarte: 77, 76, 72, 225 golpes.
3° Raymond Grasty: 79, 72, 76, 227 golpes.
4° Horacio Montero: 68, 72, 87, 227 golpes.

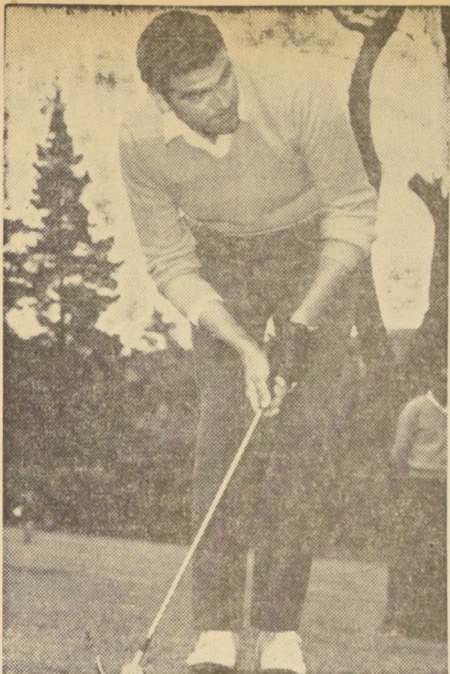

EN UNA MUESTRA de su capacidad de jugador experimentado, Enrique Orellana se impuso en el Campeonato Gran Premio Shell, donde encontró en Francisco Cerda, un rival muy difícil.

FUTBOL EN EL MUNDO:

ITALIA-FINLANDIA, EN UN PARTIDO ELIMINATORIO POR LA COPA RIMET

Mañana, en cancha de Milán, se disputará el encuentro que opondrá a las selecciones de

Italia y Finlandia, que lo harán por la rueda de eliminaciones del Campeonato Mundial de Fútbol

POSICIONES: Peñarol, 20; Nacional, 14; Wanderers, 12; Rambia Juniors y Sud América, 11; Cerro, 10; Danubio, 8; Defensor, 7; Penix, 5, y Racing, 3.

SUDAMERICANOS EN EL FUTBOL ESPAÑOL

MADRID, 2 (UPI).— Cinco jugadores sudamericanos jugaron ayer en el match Atlético de Madrid-Sevilla (3-1) en general con buena nota.

Por parte de Atlético, los argentinos Medinabeytia, portero, y Griffa, defensa central, tuvieron labor fácil ya que la delantera sevillana se mostró poco peligrosa. El brasileño Ramiro cumplió bien. Por parte sevillana, los paraguayos Achucarro, medio derecho, y Agüero, delantero centro, con notable diferencia fueron los mejores jugadores de su equipo.

En el partido Barcelona-Español (1-0) por parte barcelonista el paraguayo Cavetano Re, delantero centro, fue uno de los más eficaces de su equipo, bajando mucho su rendimiento en la segunda mitad. Por parte españolista, el argentino Alfredo Di Stéfano, delantero centro, actuó discretamente en la primera parte. En la segunda mejoró notablemente y fue el conductor de su equipo, tirando bien y con frecuencia.

En Valencia, en el encuentro Valencia-Elche (5-0) se alinearon por el equipo local el argentino Héctor Núñez, extremo derecho, que tuvo actuación discreta y su compatriota Sánchez Lage, interior izquierdo, que repartió mucho juego y organizó los ataques. Por parte ilicitana jugaron los paraguayos Lezcano, interior derecho, y Romero, extremo izquierdo, que tuvieron actuación gris y desfigurada.

En el encuentro Belis-Real Madrid (3-1) sólo jugó el uruguayo Santamaría, defensa central madrileño, que realizó un buen partido, seguro y eficaz.

En el match Murcia-Levante (1-1), sólo jugó en las filas levantinas el brasileño Wanderley, delantero centro que se mostró inteligente. Buscó el remate con ahínco pero no le acompañó la fortuna.

En el partido Zaragoza-Córdoba (4-0) sólo actuó un jugador sudamericano, fue el brasileño Canario, extremo derecho zaragozano, que superó sus buenas actuaciones anteriores. Fue el más bulidor y acosó constantemente.

En Coruña, en el match Coruña-Atlético de Bilbao (1-2), solamente jugó el extremo izquierdo peruano Montalvo, que fue el mejor de su equipo. El Coruña, su actuación fue acertada pero no fue secundada por sus compañeros.

Finalmente en el encuentro Las Palmas-Oviedo no intervino ningún jugador sudamericano.

1966, que tendrá lugar en canchas de Inglaterra. El partido de italianos y finlandeses correspondió al grupo 8 de la zona de Europa, donde también deberán intervenir Escocia y Polonia, que aparecen como peligrosos adversarios para la "squadra azurra".

Los partidos restantes de este grupo se jugarán en las fechas siguientes: Finlandia-Italia, 23-10-65; Finlandia-Polonia, 26-9-65; Polonia-Finlandia, 24-10-65; Escocia-Finlandia, 21-10-65; Finlandia-Escocia, 27-5-65; Polonia-Italia, 18-4-65; Italia-Polonia 1-11-65; Escocia-Italia, 9-11-65; Italia-Escocia, 7-12-65; Polonia-Escocia, 23-5-65; Escocia-Polonia, 13-10-65.

SPORTING CRISTAL GANO A MUNICIPAL

LIMA, 2 (UPI).— Resultados de los partidos jugados ayer por la decimocuarta fecha del Campeonato Profesional de Fútbol.

Sporting Cristal, 2 - Deportivo Municipal, 1; Universitario Deportes, 3; Carlos Concha, 1; Alianza de Lima, 0 - Defensor Breña, 0; y Celista Lima, 2 - Centro Iqueño, 0.

SEIS PUNTOS DE VENTAJA LLEVA PEÑAROL

MONTEVIDEO, 2 (UPI).— Se completó ayer la primera fecha de la segunda rueda del Campeonato uruguayo de fútbol profesional de primera división.

Los resultados fueron los siguientes: Peñarol, 2 - Cerro, 0; Wanderers, 4 - Rambia Juniors, 3; Fenl, 1 - Defensor, 1; Sud América, 1 - Racing, 0; Nacional, 2 - Danubio, 2.

Antonio Valjalo (2) Fernando Prieto (0)

Bien le fue a los elencos de fútbol del Deportivo Antonio Valjalo en su reciente viaje hasta la localidad de Lonsquén. En efecto, esta institución se enfrentó con el Deportivo Fernando Prieto accediendo a una gentil invitación de estos.

En segunda serie se registró empate a un gol por lado. El gol de Antonio Valjalo lo hizo Morales. Con el primer cuadro se venció 2 x 1, tras un reñido encuentro. Antonio Valjalo se hizo representar por los siguientes jugadores: Julio Guerrero, Morales, Eduardo Aguilera, Pedro Díaz, Eduardo Barraza, Jorge Fábres, Carlos de la Paz, Juan Salinas, Osvaldo Poblete, Oscar Aguilar. Los goles fueron anotados por Héctor Poblete.



En el partido de mañana con Finlandia, por las eliminatorias del Mundial de 1966, la selección azurra, salvo que no se de la lógica, no debe tener problemas para obtener el triunfo. En el grabado, una de las últimas formaciones de la selección italiana. Están, de pie, de izquierda a derecha: Facchetti, Guarneri, Sormani, Salvatore, Vierl y Maldini; agachados, Marzola, Bulgarelli, Rivera, Trapattini y Menichelli.

VIERNES, SABADO Y DOMINGO HABRA FUTBOL EN EL ESTADIO SANTA LAURA

El directorio de la Asociación Central fijó anoche las siguientes programaciones para los encuentros profesionales de fútbol de primera y segunda división se disputarán en el próximo fin de semana:

PRIMERA DIVISION DE HONOR
Viernes 6, Estadio Santa Laura, 19 horas, por Green Cross con San Luis; Sábado 7, Estadio Santa Laura, 19 horas, Audax Italiano con La Serena; Domingo 8, Estadio Santa Laura, 19 horas, Ferroviario con Unión Española con Santiago Morning; La Calera, 16.30, Unión Católica con U. de Chile; en San Felipe con Peñarol; en Coquimbo, 16.30 horas, Coquimbo Unido con Colo Colo, y en Viña del Mar, 16.30 horas, Everton con Universidad Católica. Es posible que este último match se anule para el sábado por la noche, en el Estadio Sausalito.

SEGUNDA DIVISION (4a. fecha-3a. rueda). Sábado 7, Estadio San Eduardo; Municipal con Colchagua; domingo 8, en San Bernardo: Iberia

con O'Higgins; en Chillán: Nublense con U. Técnica; en Los Andes: Trasandino con Luis Cruz; en San Antonio: San Antonio con Ovalle, y en Linares: Lister Rossel con Temuco.

CONFIRMADA LA VENIDA DE DYNAMO.— El presidente de la Asociación Central, Antonio Labán, confirmó la venida de Dynamo de Rusia, con su famoso Yashin, para enfrentarse a la Selección Chilena. El encuentro se disputará el 8 ó 15 de diciembre.

PRESIDENTE DE COLO COLO ARGENTINO.— El presidente de Colo Colo, Guillermo Herrera, viajará mañana a Buenos Aires, para tratar de finiquitar la contratación de Eladio Rojas. Y, por otra parte, conocerá las fechas que tienen disponibles Independiente y Boca Juniors para reactualizar la programación doble junto a Colo Colo y U. de Chile. Conociendo estas fechas, el timonel colocolino se entrevistará con el directorio de la Asociación Central, a objeto de obtener la autorización que al club albo le fue negada para el 4.

¡¡APROVECHE!!
EL 30% DE DESCUENTO QUE LE OFRECE LA Casa "Messens Sports", La Bombonera del Deporte

Por inauguración de su nuevo local **MONEDA 856** ENTRE ESTADO Y SAN ANTONIO

RAPIDEZ Y PREFERENCIA EN PEDIDOS DE PROVINCIA

Messens Sports
"La bombonera del Deporte"

MONEDA 856-FONO 381568

DISTRIBUIDOR PERFILES "CINTAC"

Completó surtido. Doble Contacto Rectangulares. Canales U para estructuras.

SIGLO CONCHA 2126 ESCO DE FRANKLIN TELEFONO 5 4 0 4 8 PRECIOS FABRICA

EL DEPOSITO REGULADOR DE PAÑOS NACIONALES

TIENE EL AGRADO DE SALUDAR MUY ATENTAMENTE A TODAS LAS

MISIONES EXTRANJERAS A LA TRANSMISION DEL MANDO

y de invitarlas a conocer los hermosos tejidos que se fabrican en el país; CASIMIRES, LANAS, TELAS DE ALGODONES, ETC.

TENDRA EL AGRADO DE ATENDERLOS CON PRECIOS ESPECIALES EN SU GRAN SALON DE VENTAS EN CALLE

SANTO DOMINGO N° 1066

DIEZ - SEIS - SEIS — NO CONFUNDIR

Todo sigue igual entre los scorers: Escudero, adelante

La 27ª fecha fue pródiga en resultados semejantes, dándose el caso de que cuatro de los nueve encuentros, terminaron con la misma cifra para el vencedor, vale decir cuatro goles.

Los goleadores que marchan a la cabeza del torneo en este aspecto, se preocuparon al parecer de hacerse presentes en el arco contrario con el propósito de afirmar sus aprestos y conseguir al término del torneo la denominación de goleador máximo del campeonato.

La 27ª fecha registró un total de 32 goles, ya sumados a los que habían, hace llegar hasta este momento a 761 los tantos del campeonato.

Sus autores han sido los siguientes jugadores:

CON 12 GOLES: Campos (U).
 CON 11 GOLES: Librona (GC), Vargas (AI), Páez (SM) y Bracamonte (SF).
 CON 10 GOLES: Yávar (SM), Jiménez (CC), Saavedra (LC), Prieto e Isella (UC), H. Landa (UE) y Acevedo (F).
 CON 9 GOLES: Iriarte (UE), Aranelbia (E), H. Torres (M), Foulloux (UC), Vidal (SM), Valdés (CC) y Díaz (CU).
 CON 8 GOLES: Pérez (LS), Cárdenas (SF), Fumaroni e Ismael Pérez (AI).
 CON 7 GOLES: Araya (U), Vasquez (AI), Frojuelo y Al-

vares (CC), Pesce (CU), Verdejo y Rispoli (P) y Ramírez (UC).
 CON 6 GOLES: Moreno (CC), Bellomo (SF), Molina (SM), González y Troncoso (P), Betta (UC), Godoy (LS) y Robit (UE).
 CON 5 GOLES: Bravo (CC), Soría (LC), Hurrate (GC), González (E), Aranda (UE), Sánchez (U), Gutiérrez (M), Aravena (LS) y Lagos (R).
 CON 4 GOLES: Alvarez (U), Leiva y Huerta (SM), Véliz, Rojas y Begorre (E), Ramírez y Torres (GC), Carrvajal (LS), Cubillos y Contreras (CU), y Peralta (R).
 CON 3 GOLES: Cabrera (LC), Ramírez (UE), Rojas (P), Doldán (E), Mercury (LS), Ríos, Triguill y Villegas (F), Méndez (W), Coll (U) y Zamora (AI).
 CON 2 GOLES: Rodríguez y Rojas (R), Silva, Contreras y García (LC), Rodríguez, Valenzuela, Amarilla, Cortés y Tunesi (SL), Luna y Gómez (CT), Vázquez (SE), Durán y Rivera (F), Varas y Galdames (UC), Sepúlveda (U), F. Landa y Parra (UE), Nicolás (CC), Vilches (LS).
 CON 1 GOL: Romero, Stuardo y Gárate (M), Sepúlveda (LC), Valdés, Failla, Valenzuela y Grillo (F), Cortés, Medina y Carrasco (R), Rivas, Maturana y Jorquera (GC), Collo, Navarro, Puelma, Becerra y Urbano (SM), Reinoso, Tapia y Vargas (AI), Muñoz, Núñez, Gómez, Sánchez (E), Briones, Rojas, Fuentes, Miranda, Soto y Aguila (SF), Aracena, Oyanedel (CU), Valentini, Hoffmann, Herrera y Riquelme (W), Sepúlveda (CC), Musso y Navarro (U).

CON 2 GOLES: Rodríguez y Rojas (R), Silva, Contreras y García (LC), Rodríguez, Valenzuela, Amarilla, Cortés y Tunesi (SL), Luna y Gómez (CT), Vázquez (SE), Durán y Rivera (F), Varas y Galdames (UC), Sepúlveda (U), F. Landa y Parra (UE), Nicolás (CC), Vilches (LS).
 CON 1 GOL: Romero, Stuardo y Gárate (M), Sepúlveda (LC), Valdés, Failla, Valenzuela y Grillo (F), Cortés, Medina y Carrasco (R), Rivas, Maturana y Jorquera (GC), Collo, Navarro, Puelma, Becerra y Urbano (SM), Reinoso, Tapia y Vargas (AI), Muñoz, Núñez, Gómez, Sánchez (E), Briones, Rojas, Fuentes, Miranda, Soto y Aguila (SF), Aracena, Oyanedel (CU), Valentini, Hoffmann, Herrera y Riquelme (W), Sepúlveda (CC), Musso y Navarro (U).

CON 1 GOL: Romero, Stuardo y Gárate (M), Sepúlveda (LC), Valdés, Failla, Valenzuela y Grillo (F), Cortés, Medina y Carrasco (R), Rivas, Maturana y Jorquera (GC), Collo, Navarro, Puelma, Becerra y Urbano (SM), Reinoso, Tapia y Vargas (AI), Muñoz, Núñez, Gómez, Sánchez (E), Briones, Rojas, Fuentes, Miranda, Soto y Aguila (SF), Aracena, Oyanedel (CU), Valentini, Hoffmann, Herrera y Riquelme (W), Sepúlveda (CC), Musso y Navarro (U).

CON 1 GOL: Romero, Stuardo y Gárate (M), Sepúlveda (LC), Valdés, Failla, Valenzuela y Grillo (F), Cortés, Medina y Carrasco (R), Rivas, Maturana y Jorquera (GC), Collo, Navarro, Puelma, Becerra y Urbano (SM), Reinoso, Tapia y Vargas (AI), Muñoz, Núñez, Gómez, Sánchez (E), Briones, Rojas, Fuentes, Miranda, Soto y Aguila (SF), Aracena, Oyanedel (CU), Valentini, Hoffmann, Herrera y Riquelme (W), Sepúlveda (CC), Musso y Navarro (U).

CON 1 GOL: Romero, Stuardo y Gárate (M), Sepúlveda (LC), Valdés, Failla, Valenzuela y Grillo (F), Cortés, Medina y Carrasco (R), Rivas, Maturana y Jorquera (GC), Collo, Navarro, Puelma, Becerra y Urbano (SM), Reinoso, Tapia y Vargas (AI), Muñoz, Núñez, Gómez, Sánchez (E), Briones, Rojas, Fuentes, Miranda, Soto y Aguila (SF), Aracena, Oyanedel (CU), Valentini, Hoffmann, Herrera y Riquelme (W), Sepúlveda (CC), Musso y Navarro (U).

CON 1 GOL: Romero, Stuardo y Gárate (M), Sepúlveda (LC), Valdés, Failla, Valenzuela y Grillo (F), Cortés, Medina y Carrasco (R), Rivas, Maturana y Jorquera (GC), Collo, Navarro, Puelma, Becerra y Urbano (SM), Reinoso, Tapia y Vargas (AI), Muñoz, Núñez, Gómez, Sánchez (E), Briones, Rojas, Fuentes, Miranda, Soto y Aguila (SF), Aracena, Oyanedel (CU), Valentini, Hoffmann, Herrera y Riquelme (W), Sepúlveda (CC), Musso y Navarro (U).

CON 1 GOL: Romero, Stuardo y Gárate (M), Sepúlveda (LC), Valdés, Failla, Valenzuela y Grillo (F), Cortés, Medina y Carrasco (R), Rivas, Maturana y Jorquera (GC), Collo, Navarro, Puelma, Becerra y Urbano (SM), Reinoso, Tapia y Vargas (AI), Muñoz, Núñez, Gómez, Sánchez (E), Briones, Rojas, Fuentes, Miranda, Soto y Aguila (SF), Aracena, Oyanedel (CU), Valentini, Hoffmann, Herrera y Riquelme (W), Sepúlveda (CC), Musso y Navarro (U).



OSVALDO CRUZ, de Unión Española, es uno de los goleadores del torneo. Frente a Deportes La Serena, anotó dos tantos.

MACCABIADA PANAMERICANA:

BIEN MACCABI-CHILE EN B. AIRES

A las 16.30 horas de ayer, regresó de Buenos Aires, el grueso de la delegación del Club Atlético Israelita Maccabi, que participó en la Primera Maccabiada Panamericana, que se cumplió en forma exitosa en la capital argentina.

Satisfechos venían los integrantes de Maccabi, por haber representado en digna forma al deporte chileno en un certamen, como el cumplido en el país hermano, que significó una reunión de valores destacados de diez países de estos continentes en las diversas especialidades en que se compitió.

Concretamente la actuación de los maccabees chilenos, fue la siguiente:

FUTBOL: Campeones Invictos en empate con Argentina. La campaña de los muchachos chilenos no pudo ser más grata, vencieron a Uruguay por 3 goles a 1; a Brasil por igual marcador, empataron con Argentina, a un gol, y vencieron, en el match final, a Perú, por un gol a cero.

Grandes figuras del equipo en esta buena performance de los futbolistas de Maccabi-Chile, fueron el arquero Raúl Tepizky, el que en el partido con Perú que permitió conseguir el primer lugar, contuvo dos tiros penales; el medio zaguero Guillermo Abramovich, uno de los mejores del torneo, y los delanteros Pedro Unger, Luis y Roberto Guillot, goleadores del equipo y de la competencia.

El encuentro entre Chile y Argentina, se realizó con gran asistencia de público, a pesar de haber sido en la mañana, calculada en varios miles, en el Estadio del Club Atlanta, de primera división, y fue el mejor según los periodistas que cubrieron las informaciones, de todo el campeonato. El match, repetimos, terminó en un empate a un gol.

TENIS: Campeonas por equipos e individuales fueron las tenistas chilenas. En excelente actuación, las representantes de Chile se adjudicaron los títulos en disputa: Manuela de Benedetti, se tituló en singles, en tanto que ella acompañada de Paulina Katz y Aida Sobozky, ganaron el certamen por equipos.

Los varones, por su parte, se clasificaron subcampeones, con el equipo que formaron

los tenistas Carlos Gabor, Carlos Espina, Walter Silberstein y Nicolás Perette. **AJEDREZ:** Sólo por 1/2 punto logró aventajar a Chile el equipo de los dueños de casa, en el deporte-ciencia. El representante nacional, que se ubicó en tercer lugar, estuvo compuesto por los vicecampeones Bernardo Gordon, Herman Piliánski, José Cohen y David Garnitz, y dio un puntaje de 1/2 punto.

FUTBOL DE SALON: El team nacional debió ceder los dos primeros lugares a los argentinos y brasileños, que presentaron sus cuadradas poderosas en este Baby-Futbol, Maccabi-Chile se ubicó en el tercer lugar, aventajando a Uruguay, Perú, Paraguay y Colombia.

VOLEIBOL: Los equipos de damas varones, que muestra el experimentado entrenador Alfredo Aceltuno, y que en la Maccabiada Mundial de 1965, se ubicaron en tercer lugar en categoría hombres y cuartos en damas.

TENIS DE MESA: Nada pudieron hacer los nuestros ante el poderío de los equipos argentinos y brasileños, que se ubicaron en primer y segundo lugar, respectivamente, en esta categoría. Eso sí, la opinión fue unánime para señalar que en este deporte se vieron figuras, entre brasileños y argentinos especialmente, de gran jerarquía.

Los directivos de Maccabi, nos agradecemos al entrevistarnos, que Chile se trajo 2 trofeos considerados como los más importantes de la Maccabiada. Uno que llevaba el nombre del Vicepresidente de la Nación argentina, Dr. Carlos H. Perette y que en la delegación que mostrara en nuestro grado Confraternidad y Espíritu Maccabees y el que premiaba a la mejor presentación como delegación.

Finalmente, el Congreso de la Maccabiada, fijó como sede de los Juegos Latinoamericanos de 1966 a la ciudad de Sao Paulo, Brasil, y para la de 1968 a Ciudad de México, para que se realice en forma paralela a los Juegos Olímpicos.

HECTOR GALVEZ A.
 Y SU GRAN INDUSTRIA

Arte y Luz

LAMPARAS MODERNAS

Le ofrece:
MODERNAS LAMPARAS EN ACRILICO BRONCE Y FIERRO CONSULTENOS PARA LA ILUMINACION DE ESTABLECIMIENTOS, INDUSTRIAS, OFICINAS, HOGARES, JARDINES, etc.

FABRICA Y SALON DE VENTAS: MAPOCHO 3475
 Tel. 91408
 Una cuadro pasado de Matucana.
 Distribuidores a través de todo el país.

SELECTOS Y NOVEDOSOS MODELOS PARA EXTERIORES

Deportes Francia (2) Brisas de Maipo (0)

El domingo último el Club de Deportes Francia aprovechó la fecha libre para enfrentarse con sus tres rivales adultos al Deportivo Brisas de Maipo.

Este compromiso se jugó en la cancha N.º 1 del Estadio Rodighiero, al término del cual obtuvo como galardón el Deportivo Francia un balón de fútbol.

Los resultados fueron los siguientes: en tercera división venció Brisas de Maipo 1x0, en segunda el triunfo fue para Deportes Francia 3x1 y en el encuentro de fondo un nuevo triunfo para Francia 2x0.

El segundo equipo de Francia formó con la siguiente alineación:

A. Hewstone, R. Shee, L. Hewstone, E. Castillo, M. Quintero, M. Pérez, A. Avendaño, J. Matamala, A. Bravo, G. Shee y J. Gajardo.

El elenco de honor, por su parte, lo hizo con: Alberto Hewstone, Manuel Quinteros, Luis Hewstone, Roberto Shee, Arturo Shee, Manuel Pérez, Arturo Avendaño, Carlos Flores, Osán Hernández, José Matamala y Alfonso Bravo.

Tenis profesional: Moisés Silva ganó a Humberto Rivera

Sólo dos encuentros se disputaron en la primera jornada del campeonato de tenis para profesionales, que se cumplió ayer en canchas del Estadio Nacional. En los demás, se registró la ausencia de los rivales.

Los resultados fueron los siguientes: Moisés Silva se impuso sobre Humberto Rivera, por 6-0 y 6-4; Mario Quezada, a José Sepúlveda, por 6-1 y 6-2; Roberto Lucero a Ricardo Lizana, W. O.; Antonio Devoto a Carlos Silva, W. O.; Bernardo González a Luis Romero, W. O.; Osvaldo Parra a Hernán Guzmán, W. O.; y José Sepúlveda a Amador Pino, W. O.

BARRABASES DE QUINTA NORMAL JUEGA CON ESCUELA SANTA ROSA

Sigue con su exitosa campaña el Club Infantil y Juvenil Barrabases de Quinta Normal. El sábado pasado se midió con el Deportivo Ferroviarios de San Bernardo, ganando con la tercera infantil 4 x 0, con goles de Sabino Aliste (2), Moffarte y P. Arriagada. La segunda infantil también venció estrechamente 3 x 2, con goles de Jaime Lara, Jaime Arriagada y Pablo Vázquez.

La actuación de mayor mérito fue sin duda, la cumplida por la división juvenil, elenco que abrumó a goles y en juego a su rival, registrando al término del match, el scorer de 8 x 2. Los goles fueron anotados por: J. Figueroa (2), F. Córdova (2), F. Aysala, J. Valdivia, R. Rodríguez y M. Bravo.

Bastante actividad es la que tendrá para esta semana los diferentes cuadros de Barrabases. Hoy tendrá que jugar con 3ª y 2ª infantil, ante los elencos similares de la Escuela Santa Rosa de Maipo. Este compromiso tendrá por escenario el Estadio Municipal de Quinta Normal, empezando los partidos a las 9 horas.

Para mañana está fijado, a partir de las 15 horas, otro encuentro ante el Deportivo Liceo Padre Hurtado.

Existe la certidumbre que otro club está actuando y solicitando ayuda, a nombre de Barrabases. La Escuela de Fútbol y el Club Barrabases de Quinta Normal, sólo cuenta con elencos infantiles y juveniles. Los dirigentes autorizados de Barrabases son Hernán Herrera, Espinoza, Carlos Valdés Jaña, Pedro Carreño y Archibaldo Herrera Livares.

En el Club de Campo se hará el Nacional de Esgrima de 1964

En el moderno gimnasio Club de Campo, Avenida Condes N.º 12066, se llevará a efecto este año el Campeonato Nacional de Esgrima de armas, espada, sable y florete, varones y damas.

Se dará comienzo al torneo el sábado 7 del presente mes a las 15.00 horas, con la prueba de florete varones y damas, para proseguir el domingo a partir de las 9.00 horas, la prueba de sable. La segunda etapa de la competencia cumplirá la semana siguiente, el sábado 14, 15.00 horas: prueba de espada, series y domingo 15, 9.00 horas: prueba de espada, final.

Al término de esta reunión se proclamará a Campeones Nacionales de esgrima de 1964, procediendo a la entrega de premios.

EL MOLINO MAIPU, DE VILLANUEVA Y CIA. LTDA., SE ASOCIA AL HOMENAJE DEL DIARIO "LA NACION" AL PRESIDENTE DON



EDUARDO FREI MONTALVA

Y HACE VOTOS POR QUE SUS PLANES RENOVADORES CONSOLIDEN LA ORGANIZACION Y PROSPERIDAD DE LA INDUSTRIA Y EL ENGRANDECIMIENTO DE LA PATRIA.

MAIPU, NOVIEMBRE DE 1964.

MOLINERA MAIPU

VILLANUEVA Y CIA. LTDA.

AV. DE LOS PAJARITOS 1046 CASILLA N.º 17
 TELEFONOS 571137 — 572045 — MAIPU —

LABORATORIO CHILE S.A.

RINDE HOMENAJE AL
 Exmo. Presidente de la
 República de Chile
Dn. Eduardo Frei Montalva
 AL INICIAR SU MANDATO

Gauchos en buen estado

Aprontes en la pista del Hipódromo Chile

PISTA DE CARREERA

(800 metros):
 PARRAFO, J. Adams, en 31.25; DON ALFONSO, S. Pradenas, en 31.25; LA CARAMBA, N. González, en 31.25; MULPIN, J. Solinas, en 31.25; CESARIO, S. Pradenas, en 31.25; ESCUDERO, S. Escudero, en 31.25; ERUCANDO, J. Amestelly, en 31.25; DON BENJA, J. Sepúlveda, en 31.25; BRAGADO, S. Veliz, en 30.25; TANSIANA, J. Sepúlveda, en 30.25.
 (1.000 metros):
 MI CHOLITA, L. Hevia, en 40.25; MI CHOLITA, por 40.25; MURRAY, J. Adams, en 40.25; ALABACO, N. González, en 40.25; FINE OPAL, B. García, en 40.25; SURAZO, J. Euren, en 40.25; COLEGIALA, R. Mederías, y SUGENDAS, B. García, en 40.25; LA POLIN, J. Sepúlveda, en 40.25; AHOHA, S. J. Meneses, en 40.25; ARTILLERO, U. Gaete y CAUDURA, F. Toro, en 40.25; ARCAHON, G. Meneses, en 40.25; ESPADON, E. Soto, en 40.25; ULTIMO RECUERDO, E. Soto, en 40.25; QUALITY, V. Bravo, en 40.25; TURF DOLL, O. Castillo, en 40.25; SALMA, J. Toro, y FALCO G. Meneses, en 40.25; DULCE NOCHE, J. Amestelly, en 40.25; SAXON, B. García, en 41.18.

YUMA, J. Latorre, en 1.17.35; RUJARA, E. Saavedra, en 1.15.35; NOVELON, G. Meneses, en 1.16.05; GREGORY PECK, N. González, en 1.15.25; SERVICAL, E. Soto, en 1.15.25; ganó G. Peck, por tres cuerpos; NORTINO, L. Hevia, en 1.16.35; SIERRA FUERTE, J. Latorre, en 1.16.25; HILL LOVE, A. Perra, en 1.17.05; BALARINA, E. Saavedra, en 1.16.05; SERAFIN, L. Camus, en 1.16.05; YOUNGMAN, J. Sepúlveda, en 1.16.05; CARRASCO, V. Alvarez, en 1.16.05; CANTAHOR, O. Castillo, en 1.16.05; GIGUR, J. Amestelly, en 1.16.05; DORA PEPA, V. Ubbia, en 1.16.05; RUBEN, A. González, en 1.16.05; AUTOCRATA F. Toro, en 1.19.05; PUDU, J. Sepúlveda, y ESCALPELO, L. Hevia, en 1.17.05; ganó Pudu, por tres cuerpos; DON MARCOS E. González, en 1.16.35.
 1.634 metros (una vuelta):
 GAUCHESCO, G. Meneses, y KIMBER, S. Pradenas, en 1.52.00; muy fácil Gauchesco; ROMY, N. González, en 1.52.35; AMAMIR, J. Meneses, en 1.52.00; PARAMO, E. Soto, en 1.48.00; últimos 50 en 33.25; últimos 200, en 13.
 (2.000 metros):
 TURIB, H. Pilar, en 2.12.25; muy fácil Harpal, J. Amestelly; los últimos 1.200, en 1.18.35; ganó Harpal, muy fácil.

(1.400 metros):
 PICO MILA, J. Amestelly, en 1.32; a voluntad.



POR PRIMERA VEZ en su corta campaña fue a correr al césped del Club Hípico el jinete Jorge Salinas. Inmediatamente mostró sus muchas condiciones al vencer, en brillante faena, en la prueba que se disputó en octavo lugar del programa y que tenía un recorrido de dos kilómetros con el "veterano" Corcovador. Mas atrás llegaron Lucanor, Siberiak y Recidiva.

PARRAFO: NO FUE SERIA SU LESION

No fue nada grave lo sucedido a PARRAFO en su actuación del domingo en la arena palmeña y por ello su entrenador César Covarrubias, en la mañana de ayer, mostró enorme alegría...
 "Cuando terminó la carrera, la verdad —nos dijo— que claudicaba su poco, pero por la tarde, al visitarlo en la pesebrera, no acusaba ninguna dolencia. Posteriormente fue examinado y no se le comprobó ninguna lesión."
 —¿Es decir, que volverá luego al training...?
 "A lo máximo, descansar unos tres días..."
 —¿Cuál será su próxima presentación...?
 "Seguiremos en el Hipódromo Chile. Correrá el "Gran Premio".

Ultimo Gaucho al "Gran Premio H. Chile"

También intervendrá Parrafo. — Centinela al corral de Augusto Breque Espinoza. — Juvénica se resintió mientras ejercitaba en La Palma. — Otras noticias y Jueña que aprontaba en la mañana de ayer en la pista de Hipódromo Chile, dio una mala pisa —sintiéndose— de su miembro anterior izquierdo. Se le tomó una radiografía y quedó hospitalizada en la Clínica Veterinaria de ese Hipódromo.

OPERARON A CANTE JONDO
 CANTE JONDO, mulata de "dos años", hijo de Radar II, en Caninera, que tiene a su cargo Pedro Inda, fue operado de una hematoma en su perrna izquierda.
 CENTINELA CON NUEVO TRAINER
 CENTINELA, hijo de Breque.
 EN OBSERVACION JUVENICA
 LA HIJA de Monty II

¿POR QUE PERDIERON?

HIPODROMO CHILE
 AZULEJO: lo abrieron en los 1.000 y 400 metros.
 TALESMAN: su jinete perdió un estribo en la partida.
 IREX: lo cargaron a los 100 metros corridos.
 PIMPIN: lo cargaron a los 100 metros corridos.
 EVER DANDY: lo abrieron en la partida.
 YAGAL: lo abrieron en la partida.
 RAQUI: mañoseó durante la carrera.

CLUB HIPICO
 EGEDA: molestada faltando 1.300 metros.
 MAGNIFIQUE: fue abierto por otro competidor en los 1.300 metros.
 LIBERTADOR: molestado en los 800 metros.
 TRANSADO: tuvo una mala salida.
 PONCHITO: molestado por otro competidor a la entrada de la recta.
 DISUELTO: partió desmejorado.
 DEMONIO: se le corrió la sobrecuelca a los 60 metros corridos.
 LINDOFUENTE: cargado en la curva y huasqueado a 200 metros.
 FRENO: abierto en la curva.
 CATERINA: cargada en la partida.
 CHAN CHAN: abierto a la entrada de la recta.
 UBALDINO: levantó la cabeza al partir.
 INDULITO: perdió un estribo a poco de largar.
 PALIQUERO: se abrió.
 CONJURADO: se "tiró" hacia el lado exterior.
 SUZY BENEY: partió desmejorado.
 PIRA LINDA: cargada a 200 metros de la meta.
 CORA: se abrió en la curva.
 MALVACRA: cargada en la curva.
 EXCEL: cargada a poco de partir.
 LOGA: molestada por otro competidor a la entrada de la recta.

AL COMERCIO EN GENERAL
 Con motivo de la "Revista Económica" a efectuarse entre el 9 al 17 del presente en la Escuela de Especialidades del Ejército, se notifica a los comerciantes presentar sus facturas pendientes a fin de cancelarlas o considerarlas en los balances respectivos.
 EL DIRECTOR

Industrias Metálicas
Aldo Briones Maiolini
 CHACABUCO 95-TEL. 91736
 REJAS DE ANTEJARDIN, DEFENSAS DE PUERTAS, INSTALACIONES COMERCIALES, PORTONES, PUERTAS, GALPONES, ESCALERAS, BARANDAS, ETC. COBERTOS, VENTANAS, MUEBLES METALICOS, ACCESORIOS DECORATIVOS.
Estructuras metálicas
 Consulte nuestro Plan Especial de Créditos

SERVICIO DE PRISIONES
 Llámase a Concurso de Antecedentes y Oposición para llenar un cargo de **DIETISTA GRADO 5º** de la Planta Directiva, Profesional y Técnica del Servicio, para desempeñarse en Santiago.
 PARA MAYORES ANTECEDENTES DIRIGIRSE AL DEPARTAMENTO DEL PERSONAL DE LA DIRECCION GENERAL DE PRISIONES, DE 9 A 12 Y DE 15 A 16 HORAS.
 Plazo recepción de antecedentes: hasta el 20 de noviembre del año en curso.
 EL DIRECTOR GENERAL

HIPODROMO CHILE

único espectáculo deportivo
 todos los días
 domingos y festivos en
 las mañanas

1964-1970

HOMENAJE AL EXCMO. SEÑOR EDUARDO FREI M. CON MOTIVO DE ASUMIR LA PRESIDENCIA DE LA REPUBLICA

CLUB HIPICO DE SANTIAGO

ADHIERE AL HOMENAJE QUE SE RINDE A SU EXCELENCIA EL PRESIDENTE DE LA REPUBLICA, DON EDUARDO FREI MONTALVA AL ASUMIR EL PODER.



SOCIEDAD CHILENA DE FERTILIZANTES LTDA.

Socios:
CORPORACION DEFOMENTO DE LA PRODUCCION Y EMPRESA DE COMERCIO AGRICOLA

QUE LAS AVES MARINAS FERTILICEN SUS CAMPOS

GUANO SUPERFOSFATADO ESPECIAL Para cereales y empastadas

GUANO SUPERFOSFATADO CON SHELL ALDRIN

Proporciona fósforo a los cultivos y combate los insectos dañinos del suelo

GUANO BLANCO REFORZADO La fórmula ideal para cereales, cultivos industriales, chacras, viñas, y arboledas.



Distribuidor exclusivo
BANCO del ESTADO de CHILE
Asesora y vende mejor

MALHOA, UNA EXCELENTE CAMPAÑA

LO QUE HAN HECHO LOS RIVALES DE "LA HUASCA"

Esta es la campaña de los rivales inscritos en el clásico "La Huasca" que sobre la distancia de 2.000 metros se disputa el próximo domingo en La Palma:

	Lo	2o	3o	4o	5o	6o	N.T.	C.C.	Sumas Ganadas
BLACK SATIN	2	4	1	2	1	2	12	12	E\$ 5.850
ENCARTADO	1	1	2	1	1	4	9	9	E\$ 3.560
INCENDIO	1	1	1	4	1	2	10	10	E\$ 4.320
PARAMO	3	2	2	2	2	2	7	7	E\$ 7.440
RECURSO	1	1	2	2	2	2	7	7	E\$ 2.740
TUBIE	4	1	1	1	1	1	7	7	E\$ 9.700
CALUGA	2	1	4	1	1	5	14	14	E\$ 7.840
CHICOCA	3	4	4	1	2	2	15	15	E\$ 10.580
MALHOA	4	1	1	1	1	1	7	7	E\$ 24.300

SE LUCIO ESPADA REAL EN 1.200 METROS

LOS CUBRIO EN UN MINUTO 16 SEGUNDOS 3 QUINTOS

(Pista de arena) TERAD, C. Galdames, en 1.32. PRETORIA, G. Jorquera, en 1.34. OCELOTE, G. Jorquera, en 1.34. MARGARITA, R. Valenzuela, en 1.32. MARGARITA, R. Valenzuela, en 1.32. CAYETANO, E. Guajardo, en 1.31 3/5. LAKANAL, M. Martinez, en 1.32.

JARANELA, F. Venegas, en 44. REINA DE TEBOL, C. Pezo, en 43 3/5. TUFO, R. Valenzuela, en 45. MUSCARINA, aprendiz, en 51. NITOS, aprendiz, en 50 3/5. SECOYA, L. Fuentes, en 50 2/5. CARBO, aprendiz, en 50 2/5. ASTOR, F. Arredondo, en 50 2/5. PILEQUE, Galvarino Jorquera, en 50 3/5. TAKU, R. Jaque, en 50 2/5. DINDINA, G. Jorquera y PANDAX, E. Guajardo, en 1.04 3/5. YURA, R. Montoya, en 1.05. RENIEGO, R. Jaque, en 1.05. TIO POLLO, G. Jorquera, en 1.04 3/5. HANFIELD, R. Montoya, en 1.05 2/5. DELIRIO, J. Torres, en 1.05. TOMYRIS, F. Mendoza, en 1.05. CANTIDAD, J. Duarte, en 1.04 3/5. GUALETA, R. Valenzuela, en 1.04. MISTER K, E. Peña, en 1.06. E. Peña, en 1.06. CONGO, R. Gatica, en 1.05 3/5. ESPADA REAL, F. Toro, en 1.16 3/5. KOSHKORRO, L. Godoy, en 1.16 3/5. BIG WINNER, M. Ramirez, en 1.16 3/5. PETRONIO, J. Torres, y EMILIO, R. Latorre, en 1.19. IGUALDES, aprendiz, en 1.20. ALTUNES, aprendiz, en 1.20. MADAME PAQUIN, Real Gatica, en 1.19. QUIET, E. Peña, en 1.19. FANGUECILLO, R. Jaque, en 1.21 3/5. DAMISELA, R. Gatica, en 1.17 3/5. FLAMING GIRL, L. Espinoza, en 1.32. MANTOVA, H. Pilar, en 1.32. EL SEMBRADOR, M. Yáñez, en 1.36 2/5. AMITE, J. Escobar, en 1.31. SECTARIO, J. Torres, en 1.33. NIGER, J. Duarte, en 1.32 2/5.

Inscripciones para el domingo en ambos hipódromos

HIPODROMO CHILE

Premio NAJA - 1.200 metros. - Condición. - Serie - A -

Abejitas Veloz	54	Garrita	54	Galdames	54
Años	54	Encartado	54	H. Boss	54
Arjita	54	Gold Crown	54	Impasable	54
Arieta	54	La Caramba	54	Indomable	54
Bendecida	54	La Merced	54	La Tucana	54
Crazy Girl	54	La Solange	54	Laplace	54
Ciba	54	Mela	54	Maiva	54
Curagulla	54	Mauritana	54	Megatón	54
Demandada	54	Nautita	54	Mi Ranja	54
Gran Pinta	54	Rutina	54	Nota	54
Masonnette	54	Salvajona	54	Mirador	54
Melodist	54	Sun Reina	54	Mirchita	54
Montolosa	54	Tameya	54	Monocle	54
Muriel	54	Taneya	54	N. de Oro	54
Osuna	54	Tecica	54	Palcavi	54
Pretty Girl	54	Tranquila	54	Pegola	54
Rosa	54	Tundra	54	Parasimonio	54
Rohus	54	Yuma	54	Pelluca	54
Seladita	54			Primavera	54
Serdina	54			La Rosca	54
Sidaria	54			Sedienta	54
Seladita	54			Selecciones	54
Susana	54			Susana	54
Tan Gringa	54			Tan Gringa	54
Tejuelita	54			Tejuelita	54
Winchester	54			Winchester	54
DEBEN VENTR AL PARTIDOR	54			DEBEN VENTR AL PARTIDOR	54

Premio LA HUASCA - 2.000 metros. - Condición. - Serie - A -

Black Setin	56	Susana	54
Encartado	54	Tan Gringa	54
Incendio	56	Tejuelita	54
Paramo	56	Winchester	54
Recurso	56	DEBEN VENTR AL PARTIDOR	54
Tubie	54		
Caluga	53		
Chicoa	53		
Malhoa	53		

Premio NIEBLA - 1.200 metros. - Condición. - Serie - B -

Achornita	54	Andipera	54
Angelola	54	Antianta	54
Any	54	Bernis	54
Arvina	54	Bobby	54
Caluga	54	Dollar Oro	54
Codiciosa	54	El Camaleón	54
Obuphon	54	El Campero	54
Fofolia	54	El Paraisito	54
Francavilla	54	Frevio	54

Por acuerdo del Directorio vniembre, se llamará Premio la Carrera Especial "GUATEMALA" con las medidas de no-mas condiciones.

Premio NIDADA - 1.200 metros. - 2a. Serie.

Rebotado	60	Rebato	60
Servicial	58	Young Men	52
Crispin	58	Bolin	51
Cesario	57	Excela	51
Chilón	57	Maedera	51
Riesgo	57	Barba Roja	51
Azul y Verde	56	Madame Arthur	51
Artillero	54	Rugendas	51
Chamaco	54	Hill Love	50
Brochazo	52	Madrecita	50
Calerano	52	Corporativa	50
Altopello	51	Nuevo Rico	50
Clapayo	51	Don Tomás	50
Bizantino	50	Pueto	50
Humbert	50	Gigur	50
Aristócrata	49	Matamorada	50
Cuncumén	49		
El Bent	48		
Valenciano	48		
Surazo	47		
La Rosca	47		

Premio NIEVE - 1.200 metros. - 3a. Serie.

Ahora Sí	57	Black Magic	57
Big Winner	57	Rectory Girl	55
Chilón	54	Grand Conde	54
Norelón	54	Traslus	53
Clarlón	53	Don Alfonso	53
Petit Gris	53	Lakmi	53
Refeco	53	Rastacero	52
Big American	52	Chanas	52
Hill Formy	52	Doctrina	52
España	52	Tolondón	52
Ben Cesey	51	Palco	52
Bujara	49	Muel	51
Tahona	51	Antimano	51
Sinuso	49	Apple Cider	51
Al Rodeo	49	Casto José	51
Mirasierra	50	Mi Cholito	51
Quiet	48	Sensato	51
Sendero	48		
Carifoso	48		
Carasco	48		
Carasco	48		

Premio NIGERIA - 1.200 metros. - 1a. Serie. - 15a. carrera.

Moderno	85	Birchoa	54
Espada Real	85	Tanteo	53
Esquel	85	Balucos	53
Homérico	84	Peñafiel	53
Trovador	84	La Polin	53
Solomá	81	Tediosa	53
Liera y Rio	81	Casavite	53
Futuro	81	Cará Dura	52
Or Dorado	80	Las Lomas	52
Pepin le Bref	80	Guapo	51
Siempre Listo	80	Lucano	52
Serán	80	Mitosera	52
Mis Caroline	49	Kikita	52
No No No	49	Roseburg	51
Arcachón	48	Santa Carola	50
Muktara	48	Chileno	50
Fructifera	48	Guadalupe del Car	50
N. Estrellada	48	Men	50
Murray	47	Don Marcos	49
Chiguyante	47	Fragment	49
Caspelito	46	Orenburg	49
		Premio NIOBE - 1.200 metros. - Undécima serie. - 15a. carrera.	
		Charara	54
		Liberada	54
		Corá	54
		Pamellito	54
		Chivito	61
		Cifre Negro	54
		Doral	54
		Mono Fox	54
		Turcino	54
		Curicó	53
		Platanera	61
		Lagarstana	53
		Marisol	53
		Treble Sky	52
		Oidora	52
		Spartana	53

Premio NIMUE - 1.200 metros. - 9a. Serie.

Alzán	84	Moncal	83
Cumulus	84	Sun Lord	83
Curiosidad	84	Miss Pelusa	83
Mister Mago	84	Ambassador	82
Mudejar	84	Amical	82
Perito	82	Hummel	82
Ulegará	84	El Menace	82
Ojo de Aguilá	83	Malibú	82
Domstela	83	Carmorán	81
Donar	83	Holandesa	81
Dofia Pepa	83	Parlante	81
Madre	83	Giambatista	81
Repsao	83	Gonnellito	81
Traslus	83	Lakmi	81
Madame Arthur	81	Damur	80
Rugendas	81	Bionda	80
Hill Love	80	Aclerada	80
Perseguidora	80	Andarín	49
Corporativa	80	El Panul	49
Salima	80	Palco	49
Nuevo Rico	80	Guay	49
Don Tomás	80	Titanita	49
Jaqueína	81	Rojelana	48
Tamelí	80	Premio NIOBE - 1.200 metros. - Décima serie.	
Alzán	84	Alaraco	54
Cumulus	84	Pudu	54
Moncal	83	Arco	53
Sun Lord	83	Cancha Libro	53
Miss Pelusa	83	Langostino	53
Ambassador	82	Petulantia	53
Amical	82	Almendral	52
Hummel	82	Aplicación	52
El Menace	82	Despreocupado	52
Malibú	82	Matamorada	55
Carmorán	81	Malvaca	55
Holandesa	81	Katia	55
Parlante	81	Banquero	53
Giambatista	81	Monday	53
Gonnellito	81	Paliquero	52
Lakmi	81	Pastorcita	50
Damur	80	Chileno	50
Bionda	80	Ambassador	50
Aclerada	80	Lonista	50
Andarín	49	Yanucayo	49
El Panul	49	Institucion	49
Palco	49	Don Cristian	49
Guay	49	Poleda	48
Titanita	49	Premio NIOBE - 1.200 metros. - Undécima serie. - 15a. carrera.	
Rojelana	48	Charara	54
Premio NIOBE - 1.200 metros. - Undécima serie. - 15a. carrera.		Liberada	54
		Corá	54
		Pamellito	54
		Chivito	61
		Cifre Negro	54
		Doral	54
		Mono Fox	54
		Turcino	54
		Curicó	53

Premio NIEVE - 1.200 metros. - 3a. Serie.

Alzán	84	Moncal	83
Cumulus	84	Sun Lord	83
Curiosidad	84	Miss Pelusa	83
Mister Mago	84	Ambassador	82
Mudejar	84	Amical	82
Perito	82	Hummel	82
Ulegará	84	El Menace	82
Ojo de Aguilá	83	Malibú	82
Domstela	83	Carmorán	81
Donar	83	Holandesa	81
Dofia Pepa	83	Parlante	81
Madre	83	Giambatista	81
Repsao	83	Gonnellito	81
Traslus	83	Lakmi	81
Madame Arthur	81	Damur	80
Rugendas	81	Bionda	80
Hill Love	80	Aclerada	80
Perseguidora	80	Andarín	49
Corporativa	80	El Panul	49
Salima	80	Palco	49
Nuevo Rico	80	Guay	49
Don Tomás	80	Titanita	49
Jaqueína	81	Rojelana	48
Tamelí	80	Premio NIOBE - 1.200 metros. - Décima serie.	
Alzán	84	Alaraco	54
Cumulus	84	Pudu	54
Moncal	83	Arco	53
Sun Lord	83	Cancha Libro	53
Miss Pelusa	83	Langostino	53
Ambassador	82	Petulantia	53
Amical	82	Almendral	52
Hummel	82	Aplicación	52
El Menace	82	Despreocupado	52
Malibú	82	Matamorada	55
Carmorán	81	Malvaca	55
Holandesa	81	Katia	55
Parlante	81	Banquero	53
Giambatista	81	Monday	53
Gonnellito	81	Paliquero	52

...UEVO MINISTRO DEL TRABAJO ASUMIRA MAÑANA SU CARGO

...hará entrega de sus funciones el Ministro Miguel Schweitzer

Mañana miércoles, el Ministro del Trabajo y Previsión Social, Miguel Schweitzer, hará entrega de su cargo al nuevo Ministro de esta Cartera, William Thayer Arteaga, quien asumirá en una ceremonia que se realizará en el despacho ministerial a las 10.30 horas.

A este acto asistirán todos los vicepresidentes y directores de instituciones de previsión y en el mismo acto hará entrega de su cargo el Subsecretario del Trabajo, Emilio Pfeiffer al nuevo Subsecretario, Emiliano Caballero. En esta oportunidad el Ministro Schweitzer se despedirá del personal del Ministerio y de los periodistas que cubren las informaciones de ese sector.

La Organización Iberoamericana de Seguridad Social la ejecución de un proyecto de capacitación de actuarios para las instituciones de seguro social de los países miembros de la OEA, de acuerdo a un convenio con el Programa Extracontinental de Capacitación (PEC), cuyos cursos se realizarán en Madrid, España, desde el 8 de enero del próximo año hasta el 30 de junio.

Con el objeto de seleccionar a los participantes en este torneo, las solicitudes se recibirán hasta el 30 de octubre del presente mes. Los candidatos a estas becas deben ser presentados por las instituciones de seguro social y deberán ser egresados de una facultad o departamento universitario en ciencias exactas o ingeniería, cuyos requisitos deberán cumplirse con la presentación de los respectivos certificados. Los formularios los proporciona la Unión Panamericana, Moneda 1040, oficina 1202, teléfono 66647, donde se pueden pedir mayores antecedentes, y las solicitudes enviarlas por correo aéreo al Departamento de Cooperación Técnica, Programa Extracontinental de Capacitación, Washington 6, D. C., Estados Unidos de América.

MEMORANDUM A MINISTROS ENTREGARA CEPCH La Confederación de Empleados Particulares de Chile entregará a los Ministros del Gobierno que hoy asumen su mandato en la persona del Presidente Eduardo Frei Montalva, memorándum con los puntos de vista de los empleados sobre problemas que afectan al gremio y con las soluciones que proponen para resolverlos.

En forma especial se pedirá al nuevo Gobierno el envío del Proyecto de Ley que disponga la redistribución de los excedentes del fondo de Asignación Familiar en la Caja de Empleados Particulares, que alcanza a los 13 millones de escudos y que permitirá el reajuste de esta remuneración a razón de 2 escudos por carga acreditada.

CONCENTRACION DE LA FONAC La Federación Nacional Obrera del Cuero y Calzado (FONAC), realizará el próximo jueves una concentración en el Teatro Esmeralda a las 8 horas, con el objeto de apoyar a los obreros de la firma de Osorno, Domingo Broussaingaray, la cual no ha dado cumplimiento a los convenios colectivos vigentes, por la cual el personal se encuentra en huelga desde el 24 de septiembre.

Con esta concentración se iniciará el paro nacional de solidaridad decretado por FONAC en apoyo a estos trabajadores, realizando reuniones similares en el resto de las provincias. La FONAC ha solicitado, ante la actitud de este industrial, la aplicación de la Ley de Residencia, ante su negativa de dar cumplimiento a las leyes sociales.

ANIVERSARIO DE LEY DE EE. PP. El jueves, a las 18.30 horas, se realizará una velada pública en el Salón de Honor de la Universidad de Chile, para conmemorar el 40.º aniversario de la promulgación de la primera ley de previsión de los empleados particulares.

El jueves, a las 18.30 horas, se realizará una velada pública en el Salón de Honor de la Universidad de Chile, para conmemorar el 40.º aniversario de la promulgación de la primera ley de previsión de los empleados particulares.

El jueves, a las 18.30 horas, se realizará una velada pública en el Salón de Honor de la Universidad de Chile, para conmemorar el 40.º aniversario de la promulgación de la primera ley de previsión de los empleados particulares.

El jueves, a las 18.30 horas, se realizará una velada pública en el Salón de Honor de la Universidad de Chile, para conmemorar el 40.º aniversario de la promulgación de la primera ley de previsión de los empleados particulares.

El jueves, a las 18.30 horas, se realizará una velada pública en el Salón de Honor de la Universidad de Chile, para conmemorar el 40.º aniversario de la promulgación de la primera ley de previsión de los empleados particulares.

El jueves, a las 18.30 horas, se realizará una velada pública en el Salón de Honor de la Universidad de Chile, para conmemorar el 40.º aniversario de la promulgación de la primera ley de previsión de los empleados particulares.

El jueves, a las 18.30 horas, se realizará una velada pública en el Salón de Honor de la Universidad de Chile, para conmemorar el 40.º aniversario de la promulgación de la primera ley de previsión de los empleados particulares.

El jueves, a las 18.30 horas, se realizará una velada pública en el Salón de Honor de la Universidad de Chile, para conmemorar el 40.º aniversario de la promulgación de la primera ley de previsión de los empleados particulares.

El jueves, a las 18.30 horas, se realizará una velada pública en el Salón de Honor de la Universidad de Chile, para conmemorar el 40.º aniversario de la promulgación de la primera ley de previsión de los empleados particulares.

El jueves, a las 18.30 horas, se realizará una velada pública en el Salón de Honor de la Universidad de Chile, para conmemorar el 40.º aniversario de la promulgación de la primera ley de previsión de los empleados particulares.

El jueves, a las 18.30 horas, se realizará una velada pública en el Salón de Honor de la Universidad de Chile, para conmemorar el 40.º aniversario de la promulgación de la primera ley de previsión de los empleados particulares.

El jueves, a las 18.30 horas, se realizará una velada pública en el Salón de Honor de la Universidad de Chile, para conmemorar el 40.º aniversario de la promulgación de la primera ley de previsión de los empleados particulares.

El jueves, a las 18.30 horas, se realizará una velada pública en el Salón de Honor de la Universidad de Chile, para conmemorar el 40.º aniversario de la promulgación de la primera ley de previsión de los empleados particulares.

El jueves, a las 18.30 horas, se realizará una velada pública en el Salón de Honor de la Universidad de Chile, para conmemorar el 40.º aniversario de la promulgación de la primera ley de previsión de los empleados particulares.

El jueves, a las 18.30 horas, se realizará una velada pública en el Salón de Honor de la Universidad de Chile, para conmemorar el 40.º aniversario de la promulgación de la primera ley de previsión de los empleados particulares.

ANTEOJOS ROSOLFO HAMMERSLEY AGUSTINOS 9090 EGA BANDERA TEL: 88075 - CASILLA 3898

CITRONETAS Resortes suspensión. Cambiamos en 40 min. Eº 25 por resorte colocado. Desabolladuras, pinturas, Mecánica general. CITROPAN STA. ISABEL N.º 83 FONO 35197 Casilla 4206 - Santiago

BOTILLERIAS UNIDAS URBANO FUENTES SILVA AVDA. PROVIDENCIA 1322 - FONO 41491 ADHIERE AL HOMENAJE QUE SE LE RINDE A S. E., DON EDUARDO FREI MONTALVA Y LE DESEA UN BUEN GOBIERNO EN BENEFICIO DEL PAIS.

Confraternidad artística chileno-mexicana. Nuestro reportero gráfico captó a la llegada de la comitiva oficial de la señora Eva Samano de López Mateos a nuestro aeropuerto a destacadas personalidades del ambiente artístico chileno-mexicano. En efecto, de izquierda a derecha vemos a Fernando Bell, chileno que conquista México a través de su cálida voz; Carlos Amador, el famoso productor del cine azteca, cuya película "Cri-Cri" obtuvo resonante éxito ayer en su estreno en el cine Rex; Mona Bell, la máxima estrella chilena en México, ahora, además, estrella cinematográfica; Sergio Venturino, empresario del Teatro Caupeolican y Asesor del Teatro de Ensayo de la Universidad Católica para la gira a México. Venturino finalizó en México todo lo concerniente al próximo debut de "La Pergola de las Flores" con la Embajada del Teatro de Chile que patrocinan el Ministerio de Relaciones Exteriores de Chile y la señora Eva Samano de López Mateos en México; César Saint-Laurence, director del Teatro Caupeolican; Hugo Goodman, astro de la película "Cri-Cri" y el humorista de más alta cotización en la capital azteca, junto a su señora esposa.

AZUCAR CRAV ES ALIMENTO BIENESTAR Y RIQUEZA PARA CHILE. AZUCAR CRAV ES MAS PURA... Y TAN DULCE! Compañía de Refinería de Azúcar de Viña Del Mar. "Vamos a desarrollar la industria. Chile tiene un definido destino industrial por la calidad de sus materias primas, de sus trabajadores, y por su tradición de nación laboriosa." Del Discurso pronunciado por el Senador Sr. Eduardo Frei M. el 21 de Junio de 1964. AZUCAR PAN CRAV. O R A V O R A V O R A V

CAJA DE PREVISION DE LA DEFENSA NACIONAL

Se efectúa la presente publicación de los imponentes postulantes a las Viviendas de la Población "MANUEL MONTT"

Viviendas de la Población "MANUEL MONTT"

de Puerto Montt, a fin de dar lugar a las reclamaciones que procedan, las que se recibirán sólo hasta el 14 de noviembre en curso.

PENSIONADOS 9 VIVIENDAS

Table with 2 columns: Name and Puntos. Includes Carlos Sánchez Alvarado (915), Francisco Cardenas Mansilla (890), Jose Fanor Arenas Schmidt (880), Ramón A. Parroja Riveros (880), Maximiliano Mansilla Mansilla (860), Armando Rojas Estay (820), Gregorio Valdivia Matus (805), Juan P. Sánchez Alvarado (795), Marcos Morales Cárcamo (770), Lorenzo Segundo Gallardo (765), Carlos González Fuentealba (735), Enrique Godoy Pastor (670), Galvarino Muñoz Páez (435), Enrique Calixto Oyarzo (305).

MONTEPIOS 3 VIVIENDAS

Table with 2 columns: Name and Puntos. Includes Olinda Reinaldo Díaz (925), Clorinda Soto Cárcamo (920), Marta del Carmen Figueroa (605), Maíralda Gutiérrez Chávez (595).

SERVICIO ACTIVO EJERCITO, 5 VIVIENDAS - OFICIALES

Table with 2 columns: Name and Puntos. Includes Mayor Osvaldo Silva Reyes (645).

SUBOFICIALES

Table with 2 columns: Name and Puntos. Includes Vice 1º Luis Alberto Oyarzo Mansilla (820), Sgto 2º Félix Avaloy Romero (685), Sgto 2º Gilberto Escobar Peña (545), Sgto 2º Carlos Oteño Vargas (545), Sgto 2º Carlos Francisco Meza León (505), Sgto 2º Oscar Castillo Romero (445).

SERVICIO ACTIVO ARMADA, 5 VIVIENDAS

Table with 2 columns: Name and Puntos. Includes Sgto 1º Gilberto Aravena González (770), Insp. 2º Cl. Genaro Soto Oyarzún (720), Sgto 1º Luis Vargas Carrasco (645), Sgto 2º René Gómez Román (635), Sgto 2º Gilberto Oyarzún Alvarado (635), Sgto 2º Humberto Arroyo Morales (620), Sgto 2º Víctor Belmar Palacios (615), Sgto 2º Alberto Araviri Cautín (595), Sgto 2º Luis Álvarez Álvarez (585), Cabo Armando Soto Costa (560), Oper 2º José López López (535), Cabo Ramón Cayuman Nicolás (535), Cabo Leonel Rodríguez Espejo (470), Oper 2º Fredi Botner Schwabe (460), Cabo José Villaruel Oyarzo (460), Cabo Bernardo Zúñiga Bustos (445), Cabo Edén Benítez Mascareño (420), Cabo Miguel Rodríguez Millas (395), Cabo Osvaldo Wenzel Loaiza (345), Cabo Amaro Reyes Reyes (275).

SERVICIO ACTIVO AVIACION, 3 VIVIENDAS

Table with 2 columns: Name and Puntos. Includes Sgto 1º Santos Arnaldo Carrasco Arias (695), Sgto 1º Luis Humberto Escobar Serrano (620), Sgto 2º Gilberto Octavio Vergara Páez (595), Subof. Francisco S. Rodríguez Castillo (545), Cabo 2º Juan Luis Suazo Gomalan (485), Cabo 2º Nolberto Calixto Vidal (460), Cabo 2º Arcadio S. Álvarez Mulhbayev (420), Cabo 1º José Miguel Baza Rivera (420), Sgto 2º Mario Hipólito Riveros Estay (395), Cabo 2º Juan Segundo Jorquera Valdenegro (385), Sgto 2º Humberto G. Gutiérrez Rivera (345), Sgto 2º Héctor Juan Rivas Toro (345), Sgto 2º Diego Rodríguez Fernández (320), Cabo 1º Jorge Augusto Moraga Moraga (295).

EL VICEPRESIDENTE EJECUTIVO

VIDA SOCIAL

FREI...

(DE LA PAGINA 41.)

rosario de cristal de roca, enviado por el Papa a la señora María Ruiz Tagüe de Frei, Primera Dama de la nación.

FELICITACIONES
El Presidente Elicio ha recibido en estos días numerosos cables de felicitación, con motivo de su ascensión a la Jefatura del Estado chileno. Entre ellos figuran: uno del Presidente de la República del Perú, Fernando Belaúnde Terry; otro de Ludwig Von Moos, Presidente de la Confederación Helvética (Suiza); otro de Istvan Bobi, Presidente de la República Popular de Hungría; otro de Georghi Trakov, Presidente de la República Popular de Bulgaria, y uno de Jean Marie Kone, presidente del Estado independiente de Mali, Koulouba.

Por su parte, el Secretario Político de la Democracia Cristiana de Italia, Mariano Rumor, envió un extenso mensaje de felicitación, en el que dice, entre otras cosas:

"En el momento en que, por primera vez en la historia de la amiga nación chilena, un demócrata cristiano asume la Primera Magistratura, deseo expresarle al señor Presidente el ilustre amigo, el ferviente augurio y la calurosa solidaridad de la Democracia Cristiana italiana y la mía personal".

Y más adelante agrega: "Es cierto que la América Latina desea la solidaridad y la cooperación con Europa, como lo dice en su mensaje al reciente Congreso de la Democracia Cristiana de Italia, y, entretanto, veo necesario que toda Europa aspire a encontrar en el continente latinoamericano, cooperación, amistad y solidaridad, en la común e indivisible lucha por la justicia y por la paz".

ALMUERZO EN HONOR DE LA MISION COSTARRICENSE.



El Embajador de Costa Rica, señor Isaac Felipe Azofeifa Camacho y señora, ofrecieron ayer en su residencia de Avenida Focuz, un almuerzo en honor de la Misión Costarricense que participará en la Transmisión del Mando Presidencial, que encabeza el Ministro de Economía y Hacienda de esta República, señor Bernal Jiménez Mouge.

En el grabado de izquierda a derecha, el Ministro Consejero de la Misión, señor Alban Brenes Ibarra; el Edecán Diplomático, señor Oscar Palacios; el Embajador, señor Azofeifa; la señora Clemencia Camacho de Azofeifa y el Ministro de Economía y Hacienda de Costa Rica, señor Bernal Jiménez Mouge.

EN HONOR DE LA MISION URUGUAYA.

El Embajador de Uruguay, señor Julio César Vignale y señora Josefina Hols de Vignale, ofrecieron en su residencia de Av. Nueva Lyon, una recepción en honor del Conseller de esa República, señor Alejandro Zorrilla de San Martín, y señora María Lila, y de los miembros de la Misión uruguaya, a la Transmisión del Mando Presidencial.

EN HONOR DE LA MISION GRIEGA Y CHIPRIOTA.

El Consejero de la Legación Real de Grecia, señor Gabriel Mustakis Dragonas, ofreció anoche una comida en su residencia de Parque Forestal, en honor de las Misiones Extraordinarias de Grecia y Chipre, a la Transmisión del Mando Presidencial, que preside el Embajador de Grecia, señor Aristomenes Miliareis y señora, y el Embajador de Chipre, señor Zenon Rossides.

Asistieron, entre otras, a las siguientes personas: Consul de Uruguay en Valparaíso, Mario Berrutti Corsini; Presidente del Instituto Chileno Uruguayo de Cultura, Ramiro Méndez Brañas; Guillermo Gandarillas Miranda y señora Teresa Vergara de Gandarillas; Roberto Meza Fuentes y señora Sara Prats de Meza; Jorge Meléndez Espartero; Nicolás Velasco del Campo; Francisco Javier Díaz Zalazar y señora Marilys Page de Díaz; General Teófilo Gómez Vera, señora Malvina Peña de Herquíñigo, Luis Hurtado Quesney y señora Josefina Edmundo de Hurtado; Gabriel Barros Ossa; Hermano Cereceda Bravo; Jorge Rojas Peredo; Francisco Javier Fermandois y señora, Ricardo Latcham y señora Alicia Rivera de Latcham; Joaquín Vera Morales, miembros de la Embajada y destacados miembros de la colectividad uruguaya residente.

Asistieron, las siguientes personas: Presidente de la Comisión de Relaciones Exteriores del Senado, señor Isaura Torres Cereceda; senador, don Humberto Aguirre Doolan; Presidente del Círculo de Amigos de Grecia, señor Adolfo Guerrero Good; Presidente del Círculo de Amigos de Chipre, señor Alejandro Eriotes Gorostiza; Relaciones Públicas de la Legación de Grecia, señora Olga Pizarro de Astorquiza; Directora del Instituto Chileno Helénico de Cultura, señora María Elvira Piwonka Moreno; Directora del Círculo de Amigos de Grecia, señora Francisca Ossandón de Aubert; Vicepresidente del Instituto Chileno Helénico de Cultura, señor Jerónimo Saa Jiménez; Director del Círculo de Amigos de Grecia, señor Gabriel Barros Ossa; señor Enrique Bess Puga y señora; Edecán del Ministerio de Relaciones para la Misión Chipriota, señor Heimpert; Presidente de la Colectividad Helénica, señor Panagiotis Triantafilo; Directora del Círculo de Amigos de Chipre, señora Ena Aguirre de Ruiz Tagüe; Directora del Círculo de Amigos de Grecia, señora Amanda Brieba de Lora; y la Directora del Instituto Chileno Helénico de Cultura, señora María Barros de García Huidobro.

Las relaciones de la señorita María Regalado Sánchez Guzmán, le ofrecieron el sábado próximo pasado, un té en el Waldorf, en celebración del motivo de su próximo matrimonio.

Se ha dirigido a Lima, Perú, en donde se dirigirá su residencia por una temporada, la señorita Ana María Troncoso Pérez Cota.

La señorita María Inés Yzquierdo Echeaigue, ofreció en días pasados una comida a un grupo de sus amistades en su residencia de Avenida Apokindo.

Mañana, a las 12 horas, se oficiará en la Capilla de la Universidad Católica, una misa por el eterno descanso del alma de don señor Carlos Casanueva, que será oficiada por el Pro Rector de la Universidad, señor Presbítero Adamiro Ramírez.

El Embajador del Perú, señor Armando Revoredo Iglesias y señora María Lidia de Revoredo, ofrecerán hoy una comida en el Club de la Unión, en honor de la Misión Especial, que preside el Vicepresidente de la República del Perú, señor Edgardo Boscán.

Restablecido, el señor Fernando Urzúa Letelier.

Ha sido bautizado en la Capilla de la Clínica Santa María, Héctor, hijo del señor Oleg Herreiros y de la señora Sylvia Mattie de Oleg. Fueron sus padrinos, el señor Raúl Matie Larrain y la señora Amelia Herreiros de Oleg.

Ha sido bautizado Alejandro Nieto Chadwick, hijo del señor Antonio Nieto Varas y de la señora Rosario Chadwick de Nieto. Fueron sus padrinos, el señor Manuel Bengolea Hurtado y la señora Olivia Larrain de Bengolea Chadwick.

Con motivo de cumplirse el primer aniversario del fallecimiento del señor Sergio Aravena Hertzeta, se oficiará hoy una misa en su memoria a las 19 horas, por el eterno descanso de su alma, en la Iglesia de los Padres Pasionistas.

Ha nacido un hijo del señor Eduardo Cox Hüneus y de la señora Myriam Raby de Cox.

La señorita Macarena Ugarte Soriano, ofreció un cóctel a un grupo de sus relaciones, en su residencia de calle Burgos.

Estaba casado con la señora Inés Carrasco de Varas, con quienes formó un hogar de profundas convicciones cristianas y de cuya unión tuvo cuatro hijos.

Su desempeño como ingeniero agrónomo y en los diversos círculos de nuestra capital le granjearon la estimación de todos, dadas sus relevantes cualidades de caballerosidad y honestidad.

Su deceso ha entristecido a las familias Varas Carrasco, Varas González, Varas La. So, Larrain Varas.

Con motivo de cumplirse el primer aniversario del fallecimiento del señor Sergio Aravena Hertzeta, se oficiará hoy una misa en su memoria a las 19 horas, por el eterno descanso de su alma, en la Iglesia de los Padres Pasionistas.

Sus padres y hermanos.

Se ha dirigido a Lima, Perú, en donde se dirigirá su residencia por una temporada, la señorita Ana María Troncoso Pérez Cota.

La señorita María Inés Yzquierdo Echeaigue, ofreció en días pasados una comida a un grupo de sus amistades en su residencia de Avenida Apokindo.

Mañana, a las 12 horas, se oficiará en la Capilla de la Universidad Católica, una misa por el eterno descanso del alma de don señor Carlos Casanueva, que será oficiada por el Pro Rector de la Universidad, señor Presbítero Adamiro Ramírez.

El Embajador del Perú, señor Armando Revoredo Iglesias y señora María Lidia de Revoredo, ofrecerán hoy una comida en el Club de la Unión, en honor de la Misión Especial, que preside el Vicepresidente de la República del Perú, señor Edgardo Boscán.

Restablecido, el señor Fernando Urzúa Letelier.

Ha sido bautizado en la Capilla de la Clínica Santa María, Héctor, hijo del señor Oleg Herreiros y de la señora Sylvia Mattie de Oleg. Fueron sus padrinos, el señor Raúl Matie Larrain y la señora Amelia Herreiros de Oleg.

Ha sido bautizado Alejandro Nieto Chadwick, hijo del señor Antonio Nieto Varas y de la señora Rosario Chadwick de Nieto. Fueron sus padrinos, el señor Manuel Bengolea Hurtado y la señora Olivia Larrain de Bengolea Chadwick.

Con motivo de cumplirse el primer aniversario del fallecimiento del señor Sergio Aravena Hertzeta, se oficiará hoy una misa en su memoria a las 19 horas, por el eterno descanso de su alma, en la Iglesia de los Padres Pasionistas.

Sus padres y hermanos.

Se ha dirigido a Lima, Perú, en donde se dirigirá su residencia por una temporada, la señorita Ana María Troncoso Pérez Cota.

La señorita María Inés Yzquierdo Echeaigue, ofreció en días pasados una comida a un grupo de sus amistades en su residencia de Avenida Apokindo.

Mañana, a las 12 horas, se oficiará en la Capilla de la Universidad Católica, una misa por el eterno descanso del alma de don señor Carlos Casanueva, que será oficiada por el Pro Rector de la Universidad, señor Presbítero Adamiro Ramírez.

El Embajador del Perú, señor Armando Revoredo Iglesias y señora María Lidia de Revoredo, ofrecerán hoy una comida en el Club de la Unión, en honor de la Misión Especial, que preside el Vicepresidente de la República del Perú, señor Edgardo Boscán.

Restablecido, el señor Fernando Urzúa Letelier.

Ha sido bautizado en la Capilla de la Clínica Santa María, Héctor, hijo del señor Oleg Herreiros y de la señora Sylvia Mattie de Oleg. Fueron sus padrinos, el señor Raúl Matie Larrain y la señora Amelia Herreiros de Oleg.

Ha sido bautizado Alejandro Nieto Chadwick, hijo del señor Antonio Nieto Varas y de la señora Rosario Chadwick de Nieto. Fueron sus padrinos, el señor Manuel Bengolea Hurtado y la señora Olivia Larrain de Bengolea Chadwick.

Con motivo de cumplirse el primer aniversario del fallecimiento del señor Sergio Aravena Hertzeta, se oficiará hoy una misa en su memoria a las 19 horas, por el eterno descanso de su alma, en la Iglesia de los Padres Pasionistas.

Sus padres y hermanos.

Se ha dirigido a Lima, Perú, en donde se dirigirá su residencia por una temporada, la señorita Ana María Troncoso Pérez Cota.

La señorita María Inés Yzquierdo Echeaigue, ofreció en días pasados una comida a un grupo de sus amistades en su residencia de Avenida Apokindo.

Mañana, a las 12 horas, se oficiará en la Capilla de la Universidad Católica, una misa por el eterno descanso del alma de don señor Carlos Casanueva, que será oficiada por el Pro Rector de la Universidad, señor Presbítero Adamiro Ramírez.

El Embajador del Perú, señor Armando Revoredo Iglesias y señora María Lidia de Revoredo, ofrecerán hoy una comida en el Club de la Unión, en honor de la Misión Especial, que preside el Vicepresidente de la República del Perú, señor Edgardo Boscán.

Restablecido, el señor Fernando Urzúa Letelier.

Ha sido bautizado en la Capilla de la Clínica Santa María, Héctor, hijo del señor Oleg Herreiros y de la señora Sylvia Mattie de Oleg. Fueron sus padrinos, el señor Raúl Matie Larrain y la señora Amelia Herreiros de Oleg.

Ha sido bautizado Alejandro Nieto Chadwick, hijo del señor Antonio Nieto Varas y de la señora Rosario Chadwick de Nieto. Fueron sus padrinos, el señor Manuel Bengolea Hurtado y la señora Olivia Larrain de Bengolea Chadwick.

Con motivo de cumplirse el primer aniversario del fallecimiento del señor Sergio Aravena Hertzeta, se oficiará hoy una misa en su memoria a las 19 horas, por el eterno descanso de su alma, en la Iglesia de los Padres Pasionistas.

Sus padres y hermanos.

Se ha dirigido a Lima, Perú, en donde se dirigirá su residencia por una temporada, la señorita Ana María Troncoso Pérez Cota.

La señorita María Inés Yzquierdo Echeaigue, ofreció en días pasados una comida a un grupo de sus amistades en su residencia de Avenida Apokindo.

Mañana, a las 12 horas, se oficiará en la Capilla de la Universidad Católica, una misa por el eterno descanso del alma de don señor Carlos Casanueva, que será oficiada por el Pro Rector de la Universidad, señor Presbítero Adamiro Ramírez.

El Embajador del Perú, señor Armando Revoredo Iglesias y señora María Lidia de Revoredo, ofrecerán hoy una comida en el Club de la Unión, en honor de la Misión Especial, que preside el Vicepresidente de la República del Perú, señor Edgardo Boscán.

Restablecido, el señor Fernando Urzúa Letelier.

Ha sido bautizado en la Capilla de la Clínica Santa María, Héctor, hijo del señor Oleg Herreiros y de la señora Sylvia Mattie de Oleg. Fueron sus padrinos, el señor Raúl Matie Larrain y la señora Amelia Herreiros de Oleg.

Ha sido bautizado Alejandro Nieto Chadwick, hijo del señor Antonio Nieto Varas y de la señora Rosario Chadwick de Nieto. Fueron sus padrinos, el señor Manuel Bengolea Hurtado y la señora Olivia Larrain de Bengolea Chadwick.

Con motivo de cumplirse el primer aniversario del fallecimiento del señor Sergio Aravena Hertzeta, se oficiará hoy una misa en su memoria a las 19 horas, por el eterno descanso de su alma, en la Iglesia de los Padres Pasionistas.

Sus padres y hermanos.

Se ha dirigido a Lima, Perú, en donde se dirigirá su residencia por una temporada, la señorita Ana María Troncoso Pérez Cota.

La señorita María Inés Yzquierdo Echeaigue, ofreció en días pasados una comida a un grupo de sus amistades en su residencia de Avenida Apokindo.

Mañana, a las 12 horas, se oficiará en la Capilla de la Universidad Católica, una misa por el eterno descanso del alma de don señor Carlos Casanueva, que será oficiada por el Pro Rector de la Universidad, señor Presbítero Adamiro Ramírez.

El Embajador del Perú, señor Armando Revoredo Iglesias y señora María Lidia de Revoredo, ofrecerán hoy una comida en el Club de la Unión, en honor de la Misión Especial, que preside el Vicepresidente de la República del Perú, señor Edgardo Boscán.

Restablecido, el señor Fernando Urzúa Letelier.

Ha sido bautizado en la Capilla de la Clínica Santa María, Héctor, hijo del señor Oleg Herreiros y de la señora Sylvia Mattie de Oleg. Fueron sus padrinos, el señor Raúl Matie Larrain y la señora Amelia Herreiros de Oleg.

Ha sido bautizado Alejandro Nieto Chadwick, hijo del señor Antonio Nieto Varas y de la señora Rosario Chadwick de Nieto. Fueron sus padrinos, el señor Manuel Bengolea Hurtado y la señora Olivia Larrain de Bengolea Chadwick.

Con motivo de cumplirse el primer aniversario del fallecimiento del señor Sergio Aravena Hertzeta, se oficiará hoy una misa en su memoria a las 19 horas, por el eterno descanso de su alma, en la Iglesia de los Padres Pasionistas.

Sus padres y hermanos.

Se ha dirigido a Lima, Perú, en donde se dirigirá su residencia por una temporada, la señorita Ana María Troncoso Pérez Cota.

La señorita María Inés Yzquierdo Echeaigue, ofreció en días pasados una comida a un grupo de sus amistades en su residencia de Avenida Apokindo.

Mañana, a las 12 horas, se oficiará en la Capilla de la Universidad Católica, una misa por el eterno descanso del alma de don señor Carlos Casanueva, que será oficiada por el Pro Rector de la Universidad, señor Presbítero Adamiro Ramírez.

El Embajador del Perú, señor Armando Revoredo Iglesias y señora María Lidia de Revoredo, ofrecerán hoy una comida en el Club de la Unión, en honor de la Misión Especial, que preside el Vicepresidente de la República del Perú, señor Edgardo Boscán.

Restablecido, el señor Fernando Urzúa Letelier.

Ha sido bautizado en la Capilla de la Clínica Santa María, Héctor, hijo del señor Oleg Herreiros y de la señora Sylvia Mattie de Oleg. Fueron sus padrinos, el señor Raúl Matie Larrain y la señora Amelia Herreiros de Oleg.

Ha sido bautizado Alejandro Nieto Chadwick, hijo del señor Antonio Nieto Varas y de la señora Rosario Chadwick de Nieto. Fueron sus padrinos, el señor Manuel Bengolea Hurtado y la señora Olivia Larrain de Bengolea Chadwick.

Con motivo de cumplirse el primer aniversario del fallecimiento del señor Sergio Aravena Hertzeta, se oficiará hoy una misa en su memoria a las 19 horas, por el eterno descanso de su alma, en la Iglesia de los Padres Pasionistas.

Sus padres y hermanos.

Se ha dirigido a Lima, Perú, en donde se dirigirá su residencia por una temporada, la señorita Ana María Troncoso Pérez Cota.

La señorita María Inés Yzquierdo Echeaigue, ofreció en días pasados una comida a un grupo de sus amistades en su residencia de Avenida Apokindo.

Mañana, a las 12 horas, se oficiará en la Capilla de la Universidad Católica, una misa por el eterno descanso del alma de don señor Carlos Casanueva, que será oficiada por el Pro Rector de la Universidad, señor Presbítero Adamiro Ramírez.

El Embajador del Perú, señor Armando Revoredo Iglesias y señora María Lidia de Revoredo, ofrecerán hoy una comida en el Club de la Unión, en honor de la Misión Especial, que preside el Vicepresidente de la República del Perú, señor Edgardo Boscán.

Restablecido, el señor Fernando Urzúa Letelier.

Ha sido bautizado en la Capilla de la Clínica Santa María, Héctor, hijo del señor Oleg Herreiros y de la señora Sylvia Mattie de Oleg. Fueron sus padrinos, el señor Raúl Matie Larrain y la señora Amelia Herreiros de Oleg.

Ha sido bautizado Alejandro Nieto Chadwick, hijo del señor Antonio Nieto Varas y de la señora Rosario Chadwick de Nieto. Fueron sus padrinos, el señor Manuel Bengolea Hurtado y la señora Olivia Larrain de Bengolea Chadwick.

Con motivo de cumplirse el primer aniversario del fallecimiento del señor Sergio Aravena Hertzeta, se oficiará hoy una misa en su memoria a las 19 horas, por el eterno descanso de su alma, en la Iglesia de los Padres Pasionistas.

Sus padres y hermanos.

Se ha dirigido a Lima, Perú, en donde se dirigirá su residencia por una temporada, la señorita Ana María Troncoso Pérez Cota.

La señorita María Inés Yzquierdo Echeaigue, ofreció en días pasados una comida a un grupo de sus amistades en su residencia de Avenida Apokindo.

Mañana, a las 12 horas, se oficiará en la Capilla de la Universidad Católica, una misa por el eterno descanso del alma de don señor Carlos Casanueva, que será oficiada por el Pro Rector de la Universidad, señor Presbítero Adamiro Ramírez.

El Embajador del Perú, señor Armando Revoredo Iglesias y señora María Lidia de Revoredo, ofrecerán hoy una comida en el Club de la Unión, en honor de la Misión Especial, que preside el Vicepresidente de la República del Perú, señor Edgardo Boscán.

Restablecido, el señor Fernando Urzúa Letelier.

Ha sido bautizado en la Capilla de la Clínica Santa María, Héctor, hijo del señor Oleg Herreiros y de la señora Sylvia Mattie de Oleg. Fueron sus padrinos, el señor Raúl Matie Larrain y la señora Amelia Herreiros de Oleg.

Ha sido bautizado Alejandro Nieto Chadwick, hijo del señor Antonio Nieto Varas y de la señora Rosario Chadwick de Nieto. Fueron sus padrinos, el señor Manuel Bengolea Hurtado y la señora Olivia Larrain de Bengolea Chadwick.

Con motivo de cumplirse el primer aniversario del fallecimiento del señor Sergio Aravena Hertzeta, se oficiará hoy una misa en su memoria a las 19 horas, por el eterno descanso de su alma, en la Iglesia de los Padres Pasionistas.

Sus padres y hermanos.

Se ha dirigido a Lima, Perú, en donde se dirigirá su residencia por una temporada, la señorita Ana María Troncoso Pérez Cota.

La señorita María Inés Yzquierdo Echeaigue, ofreció en días pasados una comida a un grupo de sus amistades en su residencia de Avenida Apokindo.

Mañana, a las 12 horas, se oficiará en la Capilla de la Universidad Católica, una misa por el eterno descanso del alma de don señor Carlos Casanueva, que será oficiada por el Pro Rector de la Universidad, señor Presbítero Adamiro Ramírez.

El Embajador del Perú, señor Armando Revoredo Iglesias y señora María Lidia de Revoredo, ofrecerán hoy una comida en el Club de la Unión, en honor de la Misión Especial, que preside el Vicepresidente de la República del Perú, señor Edgardo Boscán.

Restablecido, el señor Fernando Urzúa Letelier.

Ha sido bautizado en la Capilla de la Clínica Santa María, Héctor, hijo del señor Oleg Herreiros y de la señora Sylvia Mattie de Oleg. Fueron sus padrinos, el señor Raúl Matie Larrain y la señora Amelia Herreiros de Oleg.

Ha sido bautizado Alejandro Nieto Chadwick, hijo del señor Antonio Nieto Varas y de la señora Rosario Chadwick de Nieto. Fueron sus padrinos, el señor Manuel Bengolea Hurtado y la señora Olivia Larrain de Bengolea Chadwick.

Con motivo de cumplirse el primer aniversario del fallecimiento del señor Sergio Aravena Hertzeta, se oficiará hoy una misa en su memoria a las 19 horas, por el eterno descanso de su alma, en la Iglesia de los Padres Pasionistas.

Sus padres y hermanos.

Se ha dirigido a Lima, Perú, en donde se dirigirá su residencia por una temporada, la señorita Ana María Troncoso Pérez Cota.

La señorita María Inés Yzquierdo Echeaigue, ofreció en días pasados una comida a un grupo de sus amistades en su residencia de Avenida Apokindo.

Mañana, a las 12 horas, se oficiará en la Capilla de la Universidad Católica, una misa por el eterno descanso del alma de don señor Carlos Casanueva, que será oficiada por el Pro Rector de la Universidad, señor Presbítero Adamiro Ramírez.

El Embajador del Perú, señor Armando Revoredo Iglesias y señora María Lidia de Revoredo, ofrecerán hoy una comida en el Club de la Unión, en honor de la Misión Especial, que preside el Vicepresidente de la República del Perú, señor Edgardo Boscán.

Restablecido, el señor Fernando Urzúa Letelier.

Ha sido bautizado en la Capilla de la Clínica Santa María, Héctor, hijo del señor Oleg Herreiros y de la señora Sylvia Mattie de Oleg. Fueron sus padrinos, el señor Raúl Matie Larrain y la señora Amelia Herreiros de Oleg.

Ha sido bautizado Alejandro Nieto Chadwick, hijo del señor Antonio Nieto Varas y de la señora Rosario Chadwick de Nieto. Fueron sus padrinos, el señor Manuel Bengolea Hurtado y la señora Olivia Larrain de Bengolea Chadwick.

Con motivo de cumplirse el primer aniversario del fallecimiento del señor Sergio Aravena Hertzeta, se oficiará hoy una misa en su memoria a las 19 horas, por el eterno descanso de su alma, en la Iglesia de los Padres Pasionistas.

Sus padres y hermanos.

Se ha dirigido a Lima, Perú, en donde se dirigirá su residencia por una temporada, la señorita Ana María Troncoso Pérez Cota.

La señorita María Inés Yzquierdo Echeaigue, ofreció en días pasados una comida a un grupo de sus amistades en su residencia de Avenida Apokindo.

Mañana, a las 12 horas, se oficiará en la Capilla de la Universidad Católica, una misa por el eterno descanso del alma de don señor Carlos Casanueva, que será oficiada por el Pro Rector de la Universidad, señor Presbítero Adamiro Ramírez.

El Embajador del Perú, señor Armando Revoredo Iglesias y señora María Lidia de Revoredo, ofrecerán hoy una comida en el Club de la Unión, en honor de la Misión Especial, que preside el Vicepresidente de la República del Perú, señor Edgardo Boscán.

Restablecido, el señor Fernando Urzúa Letelier.

Ha sido bautizado en la Capilla de la Clínica Santa María, Héctor, hijo del señor Oleg Herreiros y de la señora Sylvia Mattie de Oleg. Fueron sus padrinos, el señor Raúl Matie Larrain y la señora Amelia Herreiros de Oleg.

Ha sido bautizado Alejandro Nieto Chadwick, hijo del señor Antonio Nieto Varas y de la señora Rosario Chadwick de Nieto. Fueron sus padrinos, el señor Manuel Bengolea Hurtado y la señora Olivia Larrain de Bengolea Chadwick.

Con motivo de cumplirse el primer aniversario del fallecimiento del señor Sergio Aravena Hertzeta, se oficiará hoy una misa en su memoria a las 19 horas, por el eterno descanso de su alma, en la Iglesia de los Padres Pasionistas.

Sus padres y hermanos.

Se ha dirigido a Lima, Perú, en donde se dirigirá su residencia por una temporada, la señorita Ana María Troncoso Pérez Cota.

La señorita María Inés Yzquierdo Echeaigue, ofreció en días pasados una comida a un grupo de sus amistades en su residencia de Avenida Apokindo.

Mañana, a las 12 horas, se oficiará en la Capilla de la Universidad Católica, una misa por el eterno descanso del alma de don señor Carlos Casanueva, que será oficiada por el Pro Rector de la Universidad, señor Presbítero Adamiro Ramírez.

El Embajador del Perú, señor Armando Revoredo Iglesias y señora María Lidia de Revoredo, ofrecerán hoy una comida en el Club de la Unión, en honor de la Misión Especial, que preside el Vicepresidente de la República del Perú, señor Edgardo Boscán.

Restablecido, el señor Fernando Urzúa Letelier.

Ha sido bautizado en la Capilla de la Clínica Santa María, Héctor, hijo del señor Oleg Herreiros y de la señora Sylvia Mattie de Oleg. Fueron sus padrinos, el señor Raúl Matie Larrain y la señora Amelia Herreiros de Oleg.

Ha sido bautizado Alejandro Nieto Chadwick, hijo del señor Antonio Nieto Varas y de la señora Rosario Chadwick de Nieto. Fueron sus padrinos, el señor Manuel Bengolea Hurtado y la señora Olivia Larrain de Bengolea Chadwick.

Con motivo de cumplirse el primer aniversario del fallecimiento del señor Sergio Aravena Hertzeta, se oficiará hoy una misa en su memoria a las 19 horas, por el eterno descanso de su alma, en la Iglesia de los Padres Pasionistas.

Sus padres y hermanos.

Se ha dirigido a Lima, Perú, en donde se dirigirá su residencia por una temporada, la señorita Ana María Troncoso Pérez Cota.

La señorita María Inés Yzquierdo Echeaigue, ofreció en días pasados una comida a un grupo de sus amistades en su residencia de Avenida Apokindo.

Mañana, a las 12 horas, se oficiará en la Capilla de la Universidad Católica, una misa por el eterno descanso del alma de don señor Carlos Casanueva, que será oficiada por el Pro Rector de la Universidad, señor Presbítero Adamiro Ramírez.

El Embajador del Perú, señor Armando Revoredo Iglesias y señora María Lidia de Revoredo, ofrecerán hoy una comida en el Club de la Unión, en honor de la Misión Especial, que preside el Vicepresidente de la República del Perú, señor Edgardo Boscán.

Restablecido, el señor Fernando Urzúa Letelier.

Ha sido bautizado en la Capilla de la Clínica Santa María, Héctor, hijo del señor Oleg Herreiros y de la señora Sylvia Mattie de Oleg. Fueron sus padrinos, el señor Raúl Matie Larrain y la señora Amelia Herreiros de Oleg.

Ha sido bautizado Alejandro Nieto Chadwick, hijo del señor Antonio Nieto Varas y de la señora Rosario Chadwick de Nieto. Fueron sus padrinos, el señor Manuel Bengolea Hurtado y la señora Olivia Larrain de Bengolea Chadwick.

Con motivo de cumplirse el primer aniversario del fallecimiento del señor Sergio Aravena Hertzeta, se oficiará hoy una misa en su memoria a las 19 horas, por el eterno descanso de su alma, en la Iglesia de los Padres Pasionistas.

Sus padres y hermanos.

Se ha dirigido a Lima, Perú, en donde se dirigirá su residencia por una temporada, la señorita Ana María Troncoso Pérez Cota.

La señorita María Inés Yzquierdo Echeaigue, ofreció en días pasados una comida a un grupo de sus amistades en su residencia de Avenida Apokindo.

Mañana, a las 12 horas, se oficiará en la Capilla de la Universidad Católica, una misa por el eterno descanso del alma de don señor Carlos Casanueva, que será oficiada por el Pro Rector de la Universidad, señor Presbítero Adamiro Ramírez.

El Embajador del Perú, señor Armando Revoredo Iglesias y señora María Lidia de Revoredo, ofrecerán hoy una comida en el Club de la Unión, en honor de la Misión Especial, que preside el Vicepresidente de la República

Nuevos conjuntos y otros autores inyectan gran vitalidad a la Opera de Gran Bretaña

proponen sistema para evitar la invasión de snobs a los estrenos, dando preferencia a los verdaderos aficionados

LONDRES. (BIPPA).— Los autores de óperas —que nunca produjeron una ópera trágico-heróica—, están ahora viviendo una situación comi-trágica. Es tal la demanda de óperas para las grandes localidades líricas —especialmente para las de la Ópera de París—, que se necesitan un sistema inédito de distribución de las localidades. Un reputado crítico musical propuso, en bro- turas espectaculares a exámen- tas musicales: los que tuvie- ran notas más altas, tendrían derecho a comprar las mejo- res localidades. Así se evita- ría también esa plaga social de los países: que gen- ralmente, snob, y sin interés musical alguno, ocupe las pla- zas que serían mejor disfru- tadas por los verdaderos mu- sicófilos, o simples aficionados honestos.

Como consecuencia de este renacimiento lírico —muy in- teresante entre los jóvenes—,

aumentan cada día las pro- ducciones de óperas y las ini- ciativas más variadas en ese campo. Aquí hay algunos ejemplos de lo ocurrido en el último semestre:

Nació la Ópera Piccola, que dio su primera función, en el Palacio de Kensington. In- tenta resucitar la tradición de la ópera de cámara, ideal para teatros pequeños y sa- lones familiares. Tiene un es- cenario transportable, que se arma en un santiamén, sin necesidad de carpintería; usan un equipo de iluminación que cabe en una valija y puede ser enchufado en una casa corriente sin hacer saltar los fusibles. Producirán seis ópe- ras por año, de un acto, con una Compañía enteramente profesional que no se concen- trará sólo en Londres.

OPERA AMBULANTE.— El conjunto Opera For All, del Consejo Británico de las Ar- tes, se puso en camino desde Londres para una temporada de doscientas cincuenta fun- ciones, a través de quince mil kilómetros de itinerario en la Gran Bretaña. Desde su mo- desta fundación en 1949 —con cuatro cantantes y un pianista— el conjunto ha venido creciendo y ofrecido mil setecien- tas funciones en sus quince tem- poradas anteriores. Es una verdadera ópera ambulante: Arman escenario y decorados por la tarde; los desmontan apenas termina la función; los transportan por la mañana a otra ciudad... y vuel- ta a empezar.

Entre toda clase de noveda- des nacionales y extranjeras, se realizó el estreno mundial de una ópera injustamente ol- vidada, "Semele", de John Ec- cles, con libreto de William Congreve (como la homónima de Handel), que dicen es la primera ópera larga genuina- mente inglesa, desplazada in- justamente a principios del siglo XVIII por la avalancha de ópera italiana.

ESTRENO DE BRITTEN.— Se está ensayando la ópera de Britten, "Tartufo", que se estrenará a fines de no- viembre en Londres; será un estreno mundial por la New Opera Company. (Otra Compañía lírica inglesa, el English Opera Group, irá a Rusia para ofrecer tres óperas de Benjamin Britten, "The Turn of the Screw", "Albert Herring" y "The Rape of Lu- crecia").

Con este renacimiento líri- co, crecen las oportunidades para los jóvenes compositores y muchas organizaciones en- cargan nuevas óperas. Por ejemplo, la South Western Arts Association comisionó su primera ópera al joven com- positor Philip Cannon, "Mor- voren", producida en el Cole- gio Real de Música, donde Cannon es profesor de com- posición.

Mucho de ese esfuerzo, es cierto, no llega a un público tan grande como el que sigue a los Beatties en la televisión. Pero todo está en empezar, o en volver a empezar...

"MARNIE" ENTRA HOY MARTES EN EL WINDSOR A SU 3ª Y TRIUNFAL SEMANA

Sean Connery en un papel decisivo de su carrera interpretando a ese satánico Dr. No. "Tippi" Hedren hace aplaudir en una caracterización enigmática, en la que se funden: sexo... misterio... pasión!



Sean Connery trata de penetrar el nebuloso pasado que él cree oculta la clave de la solución de los problemas que torturan a su esposa, "Tippi" Hedren. Escena de la nueva producción de Alfred Hitchcock, "Marnie", emocionante enigma pasional en Technicolor, que distribuye la Universal. Véala en el Windsor.

CAMARA DE COMERCIO CINEMATOGRAFICO DE CHILE

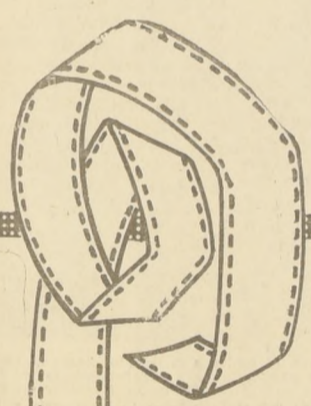

SALUDA AL EXCMO. SR. EDUARDO FREI M. CON MOTIVO DE ASUMIR LA PRIMERA MAGISTRATURA DE LA REPUBLICA DE CHILE



MISIONES DIPLOMATICAS EN LA MONEDA



En la tarde de ayer llegaron hasta el Palacio de la Moneda, 58 delegaciones —que vienen especialmente a la Transmisión del Mando—, con el fin de presentar sus credenciales ante el Presidente de la República, Jorge Alessandri Rodríguez. Arriba a la derecha, hacen su entrada al Palacio de Toesca, el Ministro de Defensa, para la Real Fuerza Aérea, de Gran Bretaña, Lord S. Hakleton, Enviado Extraordinario de Su Majestad, acompañado del Embajador Extraordinario y Plenipoten-

enciario en Misión Especial, Sir David Scott Fox. Arriba al centro, llega la misión de Panamá, encabezada por el Vicepresidente de la República, Excmo. Sr. Raúl Arango, y acompañado por el Embajador Extraordinario y Plenipotenciario, en Misión Especial, Alfredo T. Boyd; del Embajador Extraordinario y Plenipotenciario, diputado René Crespo y del diputado Moisés Cohen. Arriba a la derecha, el Embajador Extraordinario y Plenipotenciario en Misión Especial de la India,

Perala Ratnam, Embajador en Chile; el Segundo Secretario en Misión Especial M. K. Mangalmurti, llegan al Palacio Presidencial. Al medio, a la izquierda, el Presidente de la República, Jorge Alessandri, recibe en el Salón Rojo de la Moneda al Embajador Extraordinario y Plenipotenciario en Misión Especial, Adlai Stevenson, representante personal del Presidente de los Estados Unidos, acompañado del Embajador Extraordinario y Plenipotenciario en Misión Especial Joseph

J. Jova. Al medio, a la derecha, hacen su entrada, el Embajador Extraordinario y Plenipotenciario en Misión Especial, Edgar L. Ynstram, Ministro del Interior del Paraguay, acompañado por el Embajador Extraordinario y Plenipotenciario en Misión Especial, Alberto Nogués, Embajador en Chile, del Embajador Extraordinario y Plenipotenciario en Misión Especial, Antonio Masullí Fuster.



La Misión Especial del Gobierno del Ecuador llega a la Moneda para presentar sus credenciales al Presidente Alessandri. Esta delegación va encabezada por el Ministro de Relaciones,

Gonzalo Escudero; el Ministro de Defensa Nacional, General Gonzalo Cobo Cabezas, y el Embajador en Santiago, José Ricardo Martínez

Cobo. En el grabado derecho, la representación del Gobierno del Uruguay llega en la visita protocolar al Presidente Alessandri. La preside el

Ministro de Relaciones, Alejandro Zorrilla de Marín, y entre sus integrantes va el Embajador en Chile, Julio César Vignale.