

NOTAS DE BALLET:

El London's Festival Ballet

SE PRESENTA EN CHILE, ENTRE EL 8 Y EL 11 DE MAYO

por Claire ROBLANT

EN 1949 regresó de los Estados Unidos la pareja de bailarines Alicia Markova y Anton Dolin, famosa por sus tan auténticas y delicadas interpretaciones de los tradicionales Pas de Deux. Escogió en Inglaterra un cuerpo de baile desde las filas de la prestigiosa Escuela de Ballet Cone-Ripman, de Lon-

privada, entre el Real Ballet de Londres y el Ballet Rambert. Su supervivencia ha sido posible, aún en los momentos más precarios de su existencia, gracias a los constantes desvelos del Dr. Braunschweig, quien ha basado sus propósitos en crear una compañía que se adhiera a las nobles tradiciones del ballet, así como pre-



JOHN GILPIN
Primer bailarín y director artístico del London's Festival Ballet, en el rol de "Peer Gynt".

privada, entre el Real Ballet de Londres y el Ballet Rambert. Su supervivencia ha sido posible, aún en los momentos más precarios de su existencia, gracias a los constantes desvelos del Dr. Braunschweig, quien ha basado sus propósitos en crear una compañía que se adhiera a las nobles tradiciones del ballet, así como pre-

Este nuevo y vigoroso conjunto de ballet fue bautizado, en 1950, con el nombre de Festival Ballet, y su administrador general fue y es aún el dinámico empresario Dr. Julian Braunschweig. La joven compañía de ballet realizó luego una gira por Inglaterra y ofreció su primera y exitosa temporada en Londres entre octubre de 1950 y enero de 1951. Entre los solistas que bailaron entonces al lado de Alicia Markova y Anton Dolin, estaba John Gilpin, Natalie Krassovska, Paula Hinton, Louis Godfrey, Nicolás Beriozoff, Keith Beckett y muchos talentos jóvenes que de pronto surgieron desde el cuerpo de baile, como Anita Landa, Noel Rossana y Daphne Dale.

En 1951 el Festival Ballet realizó una corta temporada en Montecarlo, siendo ésta la primera compañía británica invitada a bailar en este tradicional y sagrado lugar del ballet internacional desde los días, no tan remotos, de Serge Diaghilev y su Ballet Ruso. Fue allí donde el conjunto se consagró definitivamente.

Desde aquella época en adelante, el Festival Ballet, o London's Festival Ballet, como se llama cuando sale al extranjero, ha realizado constantemente giras por Gran Bretaña, Europa Central y América, paralelamente a sus ya tradicionales temporadas londinenses en el Festival Hall.

La vida de esta compañía no ha sido muy fácil. Sin embargo, se ha mantenido firme y sin subvención estatal o

sentar obras que reflejen el espíritu de nuestro tiempo. Igualmente, es su deseo fomentar y desarrollar una nueva generación de jóvenes bailarines y presentarlos junto a estrellas consagradas internacionalmente.



LUCETTE ALDOUS
Ballerina británica nacida en Nueva Zelanda, estrella del London's Festival Ballet "Las Sinfonías".

London's Festival Ballet. Nacido en Southsea, Inglaterra, en 1930, fue alumno del Cone-Ripman School, primero, y más tarde del Ballet Rambert. Desde 1950 pertenece al London's Festival Ballet. Ha sido artista invitado del Real Ballet de Londres y es casado con la bailarina Sally Judd. El matrimonio Gilpin-Judd tiene una hija, Tracy.

Junto a John Gilpin viajan a Chile, donde la compañía debuta el 8 de mayo en el Teatro Municipal, los primeros bailarines y solistas Galina Samtsova, Lucette Aldous, Irina Borovskiy, Dianne Richards, Carmen Mathé, Vassilie Trunoff, Desmond Kelly, David Adams, Jean-Pierre Alban, Ben Stevenson, Vassilie Trunoff es también el maestro de baile, y el conjunto que en Inglaterra se compone de 120 bailarines, trae a Chile 75 miembros. A pesar de su nombre in-



IRINA BOROVSKIA
Ballerina argentina, estrella del London's Festival Ballet en el papel de "Peer Gynt".

glés es un ballet verdaderamente internacional, ya que Galina Samtsova es rusa de nacimiento; Vassilie Trunoff nació en Melbourne, Australia; David Adams es canadiense; Lucette Aldous vino a Inglaterra desde Nueva Zelanda; Irina Borovskiy nació en Argentina; Carmen Mathé es escocesa; Desmond Kelly y Dianne Richards nacieron en Rodesia, Africa; Jean-Pierre Alban en Egipto y Margot Miklosy, en Hungría.

El London's Festival Ballet presentará en Santiago un programa compuesto por obras del repertorio tradicional y contemporáneo. Se conocerán aquí por primera vez ballets de los coreógrafos Vaslav Orlikovsky, David Adams y NINETTE DE VALOIS.

Las tres programaciones distintas son las siguientes: primer programa, "Peer Gynt", ballet en tres actos. Música de Grieg; coreografía de Orlikovsky.

Segundo programa: "Las Sinfonías", música de Chopin y coreografía de Vassilie Trunoff; "Cascanueces", Pas de Deux de Tschaikovsky y coreografía de Anton Dolin, según Petipa. Suite Nº 3, de Tschaikovsky y coreografía de David Adams. "El Corsario", Gran Pas de Deux, música de Rodrigo y coreografía de Petipa. "Etudes", música de Liszt y coreografía de Harold Lloyd. "The Haunted Ball-room", música de Geoffrey Toye y coreografía de NINETTE DE VALOIS, y "Bourré Fantasque", música de Cabbrier y coreografía de Balanchine.

Tercer programa: "Lago de los Cisnes" (Acto II). Música de Tschaikovsky y coreografía de Bourmeister. "The Haunted Ball-room", música de Geoffrey Toye y coreografía de NINETTE DE VALOIS, y "Bourré Fantasque", música de Cabbrier y coreografía de Balanchine.

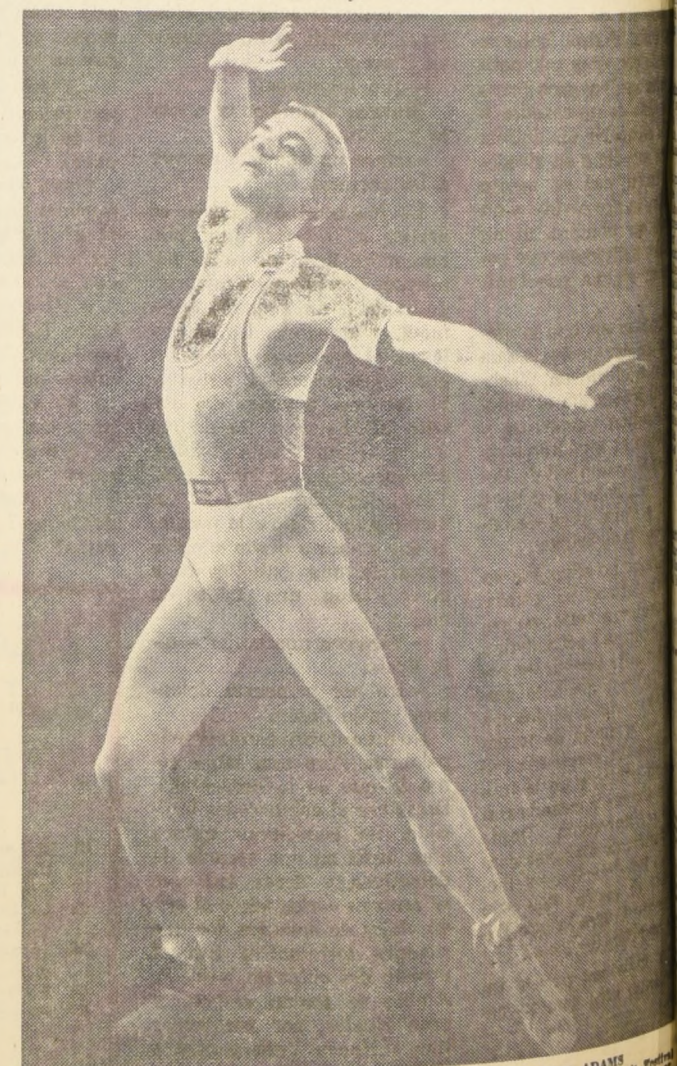

DAVID ADAMS
Primer bailarín del London's Festival Ballet, y coreógrafo de la "Suite Nº 3" de Tschaikovsky.



GALINA SAMTSOVA
Ballerina ruso-canadiense, estrella del London's Festival Ballet

Sus primeros films fueron mediocres y que Hollywood, sólo trataba de poner en relieve su físico, sin dar importancia a sus demás cualidades. Finalmente el "Ángel Azul", dirigido por Von Sternberg, le trajo la celebridad, junto a una larga cadena de films, desde "Morocco" y "Deshonrada", (1930 y 1931) hasta "Montecarlo" rodada en Italia con Vittorio De Sica, con un total de cuarenta películas.

ella y su séquito, que se compone de una diez personas: el compositor y director de orquesta Burt Bacarach, su manager, luego un baterista, un guitarrista, varios músicos además del pelador y la modista.

No ocupa servicio de maquilladoras, pues la gran Marlene no confía su persona más que a sus propias manos. Demora al espejo más de tres horas antes de recibir a los fotógrafos y para

vo Gerwin, es atractivo y en su profesión es bueno, es el único ser en quien puedo confiar". Cuando éste se le acerca el rostro de Marlene se ilumina. No se comenta, pero todos piensan que Lola ama aún, y que ello es mérito de Burt. El, naturalmente, lo niega: "Somos amigos solamente, yo la admiro profundamente".

Decir que Burt es el nuevo Gerwin, es demasiado, pero sin duda es un com-

positor de talento. También es verdad que Burt se desperdicia artísticamente, continuando con Marlene; el hombre que compuso "Momento mágico", "Estás lejos de mí" y "Amigo", es capaz de mucho más. Así y todo Burt, no tiene ninguna intención de dejarla. Por el contrario, está feliz de seguir a su lado, para beber cada noche una copa de champaña helado antes del espectáculo, para después correr al escenario

a dar la señal con su batuta y ver aparecer a Marlene, y acompañándola en su lucha para salvar el prestigio de su nombre.

Así es cada noche de actuación, aunque más tarde en el hotel el tiempo se retrate inexorable en el rostro de la actriz. Cada recital bien logrado es una batalla ganada a favor del mito de esta diosa que no quiere envejecer. Es por eso que ella, al llegar a su habitación se deja caer blandamente en un sofá y dice "una vez más todo salió bien", pensando tal vez que el día que salga mal, será el último...

Es necesario reconocer que ella ha sido fiel a su lema: "Hoy seré optimista; después, si tengo tiempo, lloraré", y que ha conservado sus encantos femeninos de los cuales ella se expresa así:

"El encanto femenino es algo indefinible y nadie sabe en qué consiste; para la mujer es más importante que la belleza, pues sobrevive a ella.

Hoy Canto, Después, Si Tengo Tiempo, Lloraré

● MARLENE DIETRICH, UNA ESTRELLA QUE NO QUIERE ECLIPSARSE ● SIGUE DEFENDIENDO CON PATÉTICA OBSTINACION EL MITO DE SU ENCANTO INDESTRUCTIBLE ● TRES HORAS AL ESPEJO PARA POSAR UNOS MINUTOS ANTE LOS FOTOGRAFOS ● SE NIEGA A CANTAR, SI ANTES DEL ESPECTACULO NO ENCUENTRA EN SU CAMARIN UNA BOTELLA DE CHAMPAÑA HELADO ● POR CADA RECITAL OBTIENE SUMAS FABULOSAS



"No daría un centésimo por fingura de ellas", dice Marlene, aunque todos sabemos que le dieron fama y dinero, tanto como a Greta Garbo.

Una riqueza fabulosa, de la cual nadie sabe cuánto queda. Hay quienes dicen que el mito Marlene no es tal mito, sino una auténtica necesidad de trabajar y que por eso ha vuelto a cantar, y a luchar con testarudez contra los años.

Como quiera que sea, los contratos que ella firma han sido siempre muy bien pagados.

Ya sea en Las Vegas, en Londres, en Berlín o Taormina, gana un promedio de \$ 28.000 por cada presentación. Exige siempre además, gastos de viaje y estada en los mejores hoteles para

hacerlo se sentía en un sofá y al cabo de haber posado quince minutos, dice: "Basta por favor, ahora recibiré sólo a los periodistas, y si queda en la sala un sólo fotógrafo, esta noche no actuó. Ordena que se cierren todas las puertas, y durante la conferencia de prensa se muestra amable y fina, pero llena de reserva. Mide las palabras como temerosa de que se burlien de ella.

LA BOTELLA DE CHAMPAÑA

En cuanto al champaña helado servido en el camarín: Burt el que lo exige para ella. "Marlene, dice, está acostumbrada a beber una copa de champaña helado antes y después del espectáculo, y yo me esmero en procurársela. Por su parte la estrella se expresa así de Burt: "Burt es el que



55 AROS DESPUES Esta es la Marlene de hoy, a los 64 años. Usa la misma vestimenta, y el maquillaje le consiente apenas salvar el recuerdo de la estrella que fue.

Handwritten note:
I'm sorry
I'm again soon please,
Sincerely yours
Edgar M. Labat
Death Cell #6

La firma de una de las últimas cartas recibidas por la señora Johansson, antes de que su correspondencia fuera suspendida. Bajo la firma, Edgar escribió su dirección: Celda de la muerte número seis.

Un Nuevo Caso Chessman

Edgar Labat, un negro de 42 años, lleva once en la celda de la muerte del presidio de Angola, en Louisiana.— Ahora las autoridades estatales le han prohibido mantener correspondencia con su única amiga, una señora sueca, "por tratarse de personas de diferente raza".— El Gobernador de Louisiana está recibiendo miles de cartas, procedentes de Suecia, protestando contra esa medida

por Irja SANDELL

muerte. Últimamente la señora Johansson ha recibido una carta acompañando un paquete en el que se le devolvían las últimas que ella había escrito a su infortunado amigo. Al principio pensó lo peor: que la justicia había cumplido su sentencia. Pero no era así. Edgar Labat, vive todavía, la carta era una misiva oficial de las autoridades de la prisión donde Edgar espera la muerte: la "Louisiana State Penitentiary", en la que se le decía que no podía mantener correspondencia con Edgar Labat. La señora Johansson, escribió inmediatamente pidiendo una explicación. Unas semanas más tarde la recibió en forma de tosca carta, en la que se le dice textualmente, que las leyes del Estado de Louisiana no permiten la correspondencia de los detenidos más que con personas de su misma raza.

Así se ha cortado el último lazo que unía a Edgar con el mundo de fuera. Su espera, en la celda de la muerte, será aún más dura y cruel.

¿COMO ES EDGAR LABAT?

¿Qué clase de hombre es Edgar Labat? Después de haber leído, como he tenido ocasión de hacerlo, las cartas que le ha dirigido a "su ma-

dre adoptiva", cuesta trabajo pensar que pueda ser culpable de un crimen como el que se le atribuye. Muestra en ellas, tanto cariño y respeto para el ser humano, que no puede uno figurárselo atropellando, atacando a una mujer indefensa... Pero once años son muchos y en ellos un ser humano puede cambiar, arrepentirse y casi olvidarse de lo que hizo en un momento de obcecación, de cobardía, de tentación. Conocemos al lugar de ahora, por sus cartas y nos parece un hombre bueno, sensible, de espíritu poco cultivado, de carácter excesivamente infantil y de talento poco maduro. Un ser humano, en fin, como millones de otros en todo el mundo y bajo todos los colores de piel. Pero, ¿cómo era Edgar Labat antes...? Esto lo ignoramos.

En su celda, Labat pasa el tiempo leyendo y escribiendo, tratando de ganar para su espíritu el tiempo que perdió en su juventud. El día de su cumpleaños, la señora Johansson recibió un poema y varios dibujos hechos por el preso. También la noticia de que quiere escribir un libro. Esto último, nos tememos, a la vista de sus cartas, que no le sea muy fácil.

La historia es ésta. El epilogo, cientos de cartas que está recibiendo el gobernador de Louisiana, el honorable John McKeithen, en Baton Rouge, capital del Estado, procedentes de toda Suecia, y ahora de muchos lugares de Europa, interesándose por la suerte de Edgar Labat y solicitando su indulto. Pero si Chessman no lo obtuvo, menos creemos que Labat lo consiga.



La señora Johansson escribiendo a su lejano y solitario amigo, el negro Edgar Labat, de 42 años, que hace once años que espera en la celda de la muerte número seis, la ejecución de su sentencia o el perdón que nunca llega.

preguntaron: Si tu...
personaje feme...
Dietrich, naturalmen-
una frase. Sin em-
el viejo mito
que a los sesen-
sigue siendo Lola,
novela
que la rubia Mar-
como el "Ángel azul".
los actores que
Marlene Dietrich, no
por lo que ella
por los que
Losh, nació en
de 1901. Era
pero encontraba in-
de su casa, no
de rebeldía, sino más
disfrutar de me-
en aquellos
los diez y seis años,
de teatro de
cuando todo Berlin
y luces de cabaret,
nuevos caminos
este puesto de avan-
Dietrich tuvo una ta-
bella, sus dotes de
unidas a su falta
de ella el símbolo
en marcha. Luego
y el viaje a los
en parte por el bri-
y más que nada em-
que ya co-
las alas a quienes
libremente sus

de la muerte número 6, de la prisión de Angola, en el americano de Louisiana, un pequeño cuartucho de dos metros de ancho por cuatro de largo, lleva encerrado más de un año, un hombre de 42 años sobre el que desde la muerte. Once años de incertidumbre, de angustia, esperando de un momento a otro que el papeleo, la burocracia judicial norteamericana termine y sepa si volverá al día sin las tetricas rayas de los barrotes, o si tendrá dentro de los muros de esa prisión.
Edgar Labat. La acusación por la que fue condenado es una mujer blanca. Se trata de un hombre de piel negra, no se le ha hecho a este condenado, que también repite la inocencia, la publicidad de que gozó Chessman? En primer lugar se trata de un hombre de la "raza maldita". En segundo tiene la despojada inteligencia, el talento y la energía de la luz roja".

UN HOMBRE DE REDUCIDA CULTURA
Algunas cartas escritas por Edgar Labat, y sólo con ver su forma de unir las frases, se ve claro que se trata de un niño inepto, de carácter sumamente infantil, primario. Pero informado exclusivamente por gente blanca, esto no influye en el color de la piel, el veredicto hubiera sido otro.

protesta públicamente, no tiene dinero para una campaña para llevar a cabo Chessman con el producto de su primer caso se ha hecho de dominio público, no ha sido gran cosa norteamericana que no ha querido airear el caso, sino la señora Solveig Johansson, que ha sido protagonista, con Edgar Labat, de un episodio que prueba lo mucho que para que en Estados Unidos pueda hablarse de una auténtica raza. Hace cuatro años, la señora Johansson, una mujer blanca, oyó hablar del caso del desgraciado negro que por entonces ya siete años en la celda de la muerte. Apañada de él, correspondencia que tropezó con la dificultad de idiomas. Ella era el sueco. El esposo de la señora Johansson, tuvo que leer de las cartas y ayudar a su mujer a contestarlas. Entre humanos, tan alejados en la distancia, en la educación, en los hábitos una auténtica amistad sin que fuera obstáculo para la comunicación de razas. Edgar, en su prisión, escribía poesías y dibujos que enviaba a su "madrina", a esa hada buena que era la señora Johansson. Después de que su propia mujer, hace siete años, le divorció. Las cartas de la señora Johansson, eran el único que iluminaba las tinieblas de esa vida de congoja, de

UNA DISPOSICION INJUSTIFICABLE
cuatro años, Edgar tuvo a quien contarle sus penas y a quien darle esperanzas. Ya hemos dicho que sus cartas eran infantiles de un niño a una madre a la que trató poco. Pero ahora, una alegría le ha sido negada al hombre que espera la

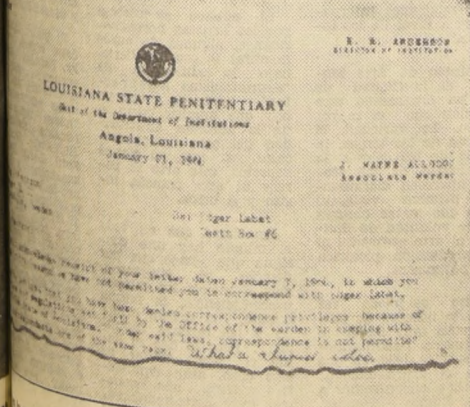

La carta que cortó las relaciones estelares entre la señora Johansson y Edgar Labat. La causa: "Leyes del Estado de Louisiana, que sólo permiten la correspondencia de los presos cuando quien les escribe es de la misma raza."

Un Hogar Para el Arte

por Ricardo BINDIS



SEKHMET
Diosa de la Guerra
Egipto, 1315/1205 A. C.

EL AMPLIO Museo de Cincinnati, abierto al público desde 1886, es otro de los importantes centros de bellas artes de los Estados Unidos. Como casi todos los institutos plásticos de aquí, abarca más de 5.000 años de historia artística, siendo no oriamente rico en: dibujos, grabados, pinturas, esculturas, artes decorativas y una especial sección de instrumentos musicales. Es un museo acogedor y pleno de sorpresas en cuanto a las obras maestras, ya que no está dispuesto de una manera cronológica, sino que se ofrece al visitante en el

agradable ambiente de un palacio particular. Algo hogareño y familiar se respira en el ambiente de este museo que posee tesoros únicos en Norteamérica.

Es el lugar donde el arte español está mejor representado en Estados Unidos. Desde los murales románicos de San Baudelio de Berlanga, en Soria, con su majestuosa rigidez primitiva y el vigor que comunica el colorido de sus parcas tierras roizas, hasta un Picasso de la "época rosa", está lo mejor de nuestra Madre Patria. Hay autores que sólo aquí se muestran en todo su esplendor y su peculiaridad de grandes maestros. Murillo, por ejemplo, con una ambiciosa composición: "Tomás de Villanueva repartiendo sus ropas entre los portadores", en su realismo barroco que lo hace destacar el trozo de plena veracidad, que capta con severidad el cromatismo local, las luces autóctonas, para dar realce al hombre cotidiano, al personaje concreto pero sin que deje de maravillarnos con sus personales trazos de transparentes ocre dorados, para envolver el ambiente de los últimos planos en el vaho atmosférico, tan propio del barroco español.

Para que tengamos un panorama total del arte de España, están las obras de artistas tan importantes como Lorenzo Zarzago (1340-1420), con un magnifico retablo sobre la "Vida de San Francisco", con su influencia gótica flamenca, pero sin dejar de tener valor personal en su interesante tono narrativo. Fernando Gallegos y Pedro Berrugete, grandes figuras del primer Renacimiento de su país, se aprecian en las obras: "Los apóstoles Pedro y Pablo en prisión" y "La-

mentación sobre el cuerpo de Cristo", respectivamente. composiciones cuyos iguales sólo es posible admirar en el Prado y que muestran el tono medidamente trágico y el dolido realismo, que siempre ha tenido el arte hispánico.

José Ribera, agrega su calidad pictórica con su tenebrismo tan sabio en "Joven con hacha", para que tengamos una visión más completa del arte peninsular. Este pintor, no obstante su larga permanencia en Italia, donde recibió el apodo de "Spagnoletto", siempre mantuvo el tinte y la calidad de pintor muy hispánico, con la carga de misticismo que le viene de El Greco, que también está presente en Cincinnati con una magnífica "Crucifixión con vista de Toledo", en la bronca totalidad de sus azogados grises y el maravilloso éxasis en la mirada del Cristo, tan propia de este pintor de alargadas figuras. Todo esto culmina con el retrato de "Felipe IV", de Diego de Velázquez, uno de los pocos que hay fuera de España, con su hidalga visión de los personajes de la corte, junto a las bondades plásticas para exaltar lo textual la degradación de la luz y lo formal de una obra pictórica.

Una sala especial para el arte flamenco y germano nos pone frente a grandes obras de la pintura, que además tienen interés puramente histórico. Joos van Cleve, con un hermoso retrato de "Francisco I", el progresista monarca francés, con una gran expresividad en las manos que gestulan, haciendo destacar los albos puños orlados. Al lado, está el encantador retrato de Eleanor, su mujer, del mismo autor; pequeña obra de grandes bondades pictóricas y poder evocador. Dirk

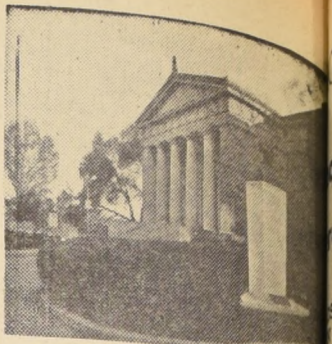

Fachada del Museo de Arte de Cincinnati

Bouts con una grandiosa composición: "Cristo con los Reyes Magos", quizás lo más que hemos visto del autor, con un dibujo dilujo firme y hierático, en una obra de gran dignidad ilustrativa y notable calidad pictórica.

Al salir, todavía la vista se recrea en los ordinarios Tizianos, Tintoretos, Vivarones y Botticellis, pero se fija deslumbrado en la vetusta piedra del Egipto. Sekhmet, de un punto de vista de la estatuaría. Es esta la cultura del Nilo, tan fascinante por su mentalidad occidental. Están unidas por la gracia de la mujer, con el poder del babilónico de la gloria militar, con el poder de los milares adornaban los pasillos de los templos, la manera en que más anteriormente en las famosas esfinges. Algo misterioso, de la antigüedad egipcia, que nos sirve para esta breve crónica del gran Museo de Cincinnati.

LA UNIVERSIDAD DE INDIANA INSTITUYE BECA "ROSITA RENARD"

por MARSYAS

DENTRO DE POCOS DIAS, el 24 de mayo, hará dieciséis años del fallecimiento de la insigne pianista y maestra Rosita Renard, a quien la Escuela de Música de la Universidad de Indiana en Bloomington, Indiana, honra con la fundación de la Beca Conmemorativa "Rosita Renard" para estudiantes de los países de Latinoamérica que desean obtener un título en música de la Escuela de Música de esa Universidad.

Esta Beca será otorgada por recomendación del Centro Latinoamericano de Música que dirige el compositor chileno Juan Orrego Salas, y cuenta con el auspicio conjunto de la Universidad de Indiana y la Rockefeller Foundation. El fondo inicial, no obstante, se le debe al filántropo y gran aficionado, Dr. Bernardo Mendel, quien, para obtener los fondos iniciales ha donado a la Escuela de Música de la Universidad de Indiana una edición de tres discos con grabaciones extraordinarias de Rosita Renard; dos correspondientes al famoso Recital en el Carnegie Hall de nuestra gran pianista, el 19 de enero de 1949, pocos meses antes de su muerte y un disco de un Recital Beethoven.

La figura de Rosita Renard sigue viva entre nosotros por sus atributos de artista de sensibilidad insuperable y de ser humano excepcional. Chile, debe enorgullecerse ahora y agradecer a las autoridades universitarias de Indiana este homenaje a la personalidad artística de nuestra insigne pianista cuyo nombre se perpetuará a través de esta Beca Conmemorativa que se crea con su nombre.

Rosita Renard fue una artista que se compenetró con la música que interpretaba, con la finura, delicadeza y perfecto oficio que la caracterizó, ahondando en las esencias de la obra de arte para transmitirnos con absoluta pureza. Supo asimilar y captar cuanto el arte encierra, recogiendo el más íntimo matiz, expresando toda su belleza y la emoción que la música posee. Esto es, precisamente, lo que han comprendido sus admiradores al lanzar la edición de tres discos Long Play con sus inimitables versiones. Los dos primeros discos, en un álbum y con folleto explicativo, incluyen el Recital del Carnegie Hall el que fue preservado en cinta magnética y que contiene esas memorables ejecuciones de la Partita Nº 1 en Si Bemol Mayor de Bach y la Sonata Nº 15, en La Menor, K. 310 de Mozart, obras que, según Erich Kleiber, son "inimitables", además de hermosas versiones de obras de Chopin, Mendelssohn, Ravel y Debussy. El tercer disco, como dijimos, es un Recital Beethoven que el Dr. Mendel ha reunido de varias fuentes y que ocurre con muchos pianistas de la vanguardia del pasado. Rosita Renard grabó muy poco. Este disco incluye sus interpretaciones de la Sonata en Sol Mayor, Op. 21, Nº 1 y de la Sonata en Fa Sostenido Mayor, Op. 79; Rondó en Sol Mayor, Op. 51, Nº 2; Andante ("favorito") en Fa Mayor y Rondó en La Mayor. Estos tres discos, gemas para coleccionistas, constituyen los únicos discos de una de las más grandes pianistas de este siglo. Críticos, musicólogos y pianistas de fama internacional concuerdan, en que musicalmente, estas versiones de Rosita Renard, son insuperables.



La venta de estos tres discos incrementará el fondo de la Beca Conmemorativa Rosita Renard y pueden obtenerse de la Rosita Renard Memorial Scholarship, School of Music, Indiana University, Bloomington, Indiana 47405, EE. UU.

Pero Rosita Renard, no sólo fue una gran artista internacional, sino que también una maestra que en Chile, dejó una pléyade de discípulos porque la gran artista nunca olvidó la responsabilidad que le cabía con su país. Ejemplo admirable que no puede olvidarse. Sacrificó años a la labor paciente y silenciosa de su cátedra en el Conservatorio Nacional de Música en el que, durante once años, es Profesora-Jefe del Departamento de Instrumentos de Teclado, desde donde su egregia figura se preocupa de la formación técnica y artística de generaciones de músicos. Ahora, esta labor pedagógica, a través de la Beca Conmemorativa "Rosita Renard", continuará irradiándose por todo el continente.

Los candidatos a esta Beca, sólo necesitan ser ciudadanos de un país latinoamericano, haber completado sus estudios secundarios y poseer conocimientos básicos de inglés. Los candidatos serán seleccionados a través de grabaciones en cinta magnética y por sus certificados de estudios musicales previos, los que deben enviar a la Escuela de Música de la Universidad de Indiana, antes del 15 de junio de cada año. El Dr. Wilfred C. Bain, Decano de la Escuela de Música, anunciará el nombre del candidato agraciado a más tardar el 1º de agosto de cada año. Las aplicaciones y mayores informaciones deben ser solicitadas al Dr. Juan Orrego Salas, Director del Centro Latinoamericano de Música, Indiana University, Bloomington, Indiana 47405, EE. UU. La obra de Rosita Renard continuará así inmarcescible y el paso del tiempo le ha prestado, como vemos, y le seguirá proporcionando méritos.

HAENDEL: "Dettingen Tedium". — Solistas con el Coro de Madrigalistas de Alemania del Sur y la Orquesta de Cámara de Alemania Suodccentrional, dirigidos por Wolfgang GOENNAUWEIN. — Angel 47426. — Monaural.



NO ESTAN de acuerdo las opiniones de los críticos acerca del Tedium que compuso Haendel para celebrar la victoria obtenida sobre los franceses por el Rey Jorge II de Inglaterra en la batalla de Dettingen (1743), en la Guerra de la Sucesión de Austria. Un crítico lo llama colosal; otro, ve irradiar en él el genio luminoso del compositor; otro nos dice que en la primera mitad de la obra apenas si se encuentra una pizca de interés verdadero; pero que en la segunda parte las cosas mejoran, hasta llegar por momentos a una real altura haendeliana. El mismo crítico, refiriéndose a la versión que nos ofrece este disco, expresa ésta es una eficaz, pero poco sutil interpretación de una música que es también poco sutil, pero eficaz.

Compartimos plenamente su opinión. Es lamentable que siendo tan reducido el número de discos de música clásica que se editan en nuestro país, se ofrezcan al amante de música de esta clase, obras que no le significarán un aumento de su acervo cultural o de su experiencia. Es muy grande el número de obras de interés absoluto que se encuentran en los catálogos de los sellos que se exhiben en EMI (Electrical and Musical Industries Records Ltd.). La sola enunciación de estos sellos es impresionante: His Master's Voice, Angel, Capitol, Parlophone. ¿Tendrá más compradores este regular Tedium que "El Sombrero de Tres Picos", con Victoria

de los Angeles y Lunbeck de Burgos, que es un disco entusiastamente elogiado por la crítica, o el Quinteto en fa menor, de Brahms, por artistas de la estatura de Fleisher y el Cuarteto Juilliard, o el Concierto de Violín y el Concierto de Cámara de Alban Berg con Barbizet, Cr. Ferras y G. Prétre, para no nombrar sino tres de los sesenta y siete discos más sobresalientes de música seria aparecidos bajo el patrocinio de EMI en 1964, en Inglaterra? Así como creemos justo aplaudir sin reservas la aparición reciente de obras tales como el Réquiem de Fauré y la Pasión, según San Juan, y de una grabación formidable de dos obras romanas de Respighi, "Las Fuentes" y "Los Pinos", bajo la dirección de Ansermet, con los sellos de EMI y Decca (London), estimamos justo objetar la edición del Tedium de Dettingen. Como cuando se trata del vino, si nos han de dar Haendel, que sea del mejor.

MOZART: Danzas Alemanas K. 609 y K. 600. — HAYDN: Doce Danzas Alemanas. — BEETHOVEN: Doce Contradanzas. — Orquesta Sinfónica de Innsbruck dirigida por Robert Wagner. — Vox 512580 Estereofónico.

TODOS LOS compositores del clásico vienes, Mozart, Beethoven y Schubert) compusieron un buen número de minúas y su contrapartida: las "danzas alemanas". La danza alemana y el "laendler", de compás ternario, tienen cierta semejanza con el vals, pero no tenían esas alas que les aparecieron por primera vez con los "laendler" de Schubert y con las que vuelan ya casi ingravidos en la famosísima "Invitación al Vals", de Weber. La danza alemana es exactamente el calificativo de "germanas" con que la disfrutaban a veces los traductores inadvertidos. Los austriacos son germanos, pero no son alemanes. Menos aún los vieneses.

La contradanza, que según se dice, deriva de la "country dance" inglesa, es el origen de las cuadrillas que bailaban nuestros abuelos. La afición al baile de los vieneses y de los compositores danzas de esta especie en gran número. Muchas de estas danzas fueron estrenadas en la "Redoutensaal", el salón de baile de la nobleza, ubicado en pleno centro de Viena, en esa ciudad feliz donde el Congreso bailaba.

Esta música perfecta de carácter y forma, encantadora y cargada de la evocación del pasado histórico, la que nos ofrece el disco a que nos referimos en una interpretación realizada por músicos que saben muy bien lo que hacen. Además, una buena grabación. Este es un acierto más de los editores del sello Vox en Chile.

PINTURA TIPICAMENTE NORTEAMERICANA RESUME LA COLECCION JOHNSON

por Maxine BELLIARD

NO CABE duda que la actual exposición del Museo de Arte Moderno de la Ciudad de París es la más importante que se ha realizado en Europa en lo que a arte norteamericano se refiere. No constituye una iniciativa con fines propagandísticos, pero esta presentación de 102 lienzos ejecutados por ciento dos pintores entre 1959 y 1962 ha sido decidida por Mr. y Mrs. Johnson a fin de presentarlos al público.

Herbert F. Johnson es un gran industrial a la cabeza de una empresa enorme que tiene 25 sociedades filiales y 14 operaciones fuera de los Estados Unidos (industria de artículos de limpieza, ceras, insecticidas y desodorantes). Este mecenazgo en favor del arte norteamericano permite intentar un experimento en el dominio de las relaciones culturales internacionales, con el fin de que los demás países vean la pintura norteamericana y confirmen el orgullo que ésta inspira en los Estados Unidos.

Loable iniciativa, destinada a indicar las tendencias del arte pictórico norteamericano en sus mejores representantes. La idea es de la señora Irene Johnson, que sugirió a su marido que cons-

tituyese esa importante colección, pero se dirigió a Lee Nordness, especialista considerado como un experto independiente, para que estableciera la mejor y más significativa selección. Cuando adquirió esta colección tan importante, H. F. Johnson declaró que su presentación era un experimento intentado por una firma comercial en el plano humano y en el dominio de las relaciones internacionales a nivel de los individuos.

El Museo de Arte Moderno de la Ciudad de París ha organizado esta exposición con el mayor cuidado. La variedad, el contraste de los temas, la sinfonía de los colores, las multiplicidad de las técnicas, aparecen claramente a primera vista, al tiempo que no se observa ninguna voluntad de limitación al arte abstracto ni a la producción pictórica de la postguerra.

Incluso se puede ver que cierto número de pintores están muy ligados a la preguerra, remontándose a los años 1930, en que florecía el expresionismo. Entre ellos, encontramos a Peter Blume, Hopper, Jack Levine, Ben Shahn, que se esforzaban por dar en su pintura un reflejo fiel de su tiempo y de su país. Para ellos, importa-

ba más el tema que la técnica. Esto se nota, por otra parte, en la manera en que estaban pintados esos cuadros, típicamente norteamericanos. En la actualidad, las obras recientes de esos mismos pintores son de un nivel menos elevado, aunque contienen interesantes matices, pero denotan más robustez laborioso que espontaneidad.

El público se interesa por los artistas norteamericanos, algunos de cuyos nombres le son familiares bajo la calificación de "expresionistas abstractos", tendencia que no hay que admitir como la de la absoluta autenticidad del arte norteamericano, ya que, en estos aspectos, este arte se parece al arte francés, inglés y a otros.

Es cierto que en todo el mundo hay una conciencia que hace que por doquier se encuentren más o menos los mismos procedimientos, la misma actitud, el mismo camino, pero las mismas fórmulas. Pero lo que se llama el "pop art" es en este caso, muy significativo y tiene una fisonomía muy norteamericana. Un arte más sobrio, más coherente, menos desorientador que ciertas abstracciones firmadas por Kline, Gottlieb, Sam



"Coronación", de Josef Hirsch, lienzo de la colección H. F. Johnson que se exhibe actualmente en París.

Francis Moore una lástima que Rodchko y Sullivan en la colección están entre "norteamericanos", pero no Albert Bierstede, que ha tenido un importante rol del arte en el arte abstracto. El arte abstracto, como se sabe, surgió en Europa, pero Kelly y Young sobre todo, y Graves, Callaghan y Stuart Davitt.

CRÓNICA LITERARIA REGISTRO DE LIBROS, AUTORES Y HECHOS.

Joaquín Edwards Bello,
Escritor Social

DEFECTOS ESTRUCTURALES DE "EL ROTO"
LOS DEL CRONISTA SOCIOLOGICO QUE
ESCRIBE UNA NOVELA.— LAS VIRTUDES DE
"CRONICAS" SON LAS DEL NOVELISTA
SOCIAL QUE ESCRIBE PARA LOS PERIODICOS.

Tuán un himno militar, el primero de una serie, que nos se-
ñala el camino del viaje.
El presidente llega. Todo el mundo se pone serio; el Presidente
entre militares constelados de cosas doradas. Canción Na-

CRONICAS" por Joaquín Edwards Bello, Zig-Zag).
CUANDO dimos a los noveles escritores aquello del estilo cor-
recto, nos dan deseos de reír. Joaquín Edwards Bello
es así en 1925 y mucho antes. Aparte de ser el mejor perio-
dista de la época, es el primer novelista nuevo.
Es esta la virtud de "El Roto" son los defectos de
"Crónicas" una novela. Las virtudes de estas cróni-
cas son los defectos de una novela. Escribir para los periódicos
es escribir para los vicios nacionales, con toda
la fuerza de la pluma. Debe encontrarse muy solo, pensamos.
Una mordacidad implacable hace el esbozo de una familia que
vive en las cosas alegres. Vivía entre grandiosidades
de los cuadros y los retratos producen miedo. Los santos pare-
cen plagas espantosas. Las santas parecen brujas.
Y viera estos cuadros, no tendría deseos de resucitar. ¡Y
las lámparas no pertenecen a la casa. Son injertos".
Tenemos entonces, como en una novela, en cuatro líneas la
historia de una familia. Una familia recogida entre sus orien-
taciones de una conversación de sobremesa más parecían
de seguro sus conversaciones de sobremesa más parecían
del Santo Oficio. Diálogos en que estaban ausentes el amor



y la familiaridad. Disputas de hombres débiles y solteronas implacables.
Es raro el escritor valiente, no sólo en Chile, en cualquier parte.
En una de sus crónicas, de pasada, da un golpe al voto universal.
Indiscriminado.

—Escéptico y seguro de lo que digo, yo no he votado en muchos
años.
Primero, porque mi voto vale lo mismo que el voto de un cogotero
del Callejón del Guanaco...
Muy pocos se atreverían a decir así, sin tapujos, lo que les parece
del sistema democrático.
El caso cubano le merece la siguiente reflexión:
"El comunismo cubano es una lección para nuestra América y el
mundo. Es el azote a la repugnante y larga corrupción política y social.
El camino más corto para hacerse rico..."
Castro terminó en ese cuadro de luces y de sombras. Es el san-
tón, benefactor de los pobres y el reformador antipolítico. Se resiste a
llamar a elecciones por cuanto éstas son siempre brujuleadas por los
eternos zorros viejos de la política en las naciones politizadas, hasta la
medula, como estaba Cuba..."
Estas "Crónicas", de Joaquín Edwards Bello, tienen gran valor en
cuanto están escritas con agilidad y garra y, lo más importante, la belle-
za, la gran belleza de la insoportabilidad.

LUIS RIVANO

LIBRO SOBRE LOS ARAUCANOS

Victoria, por
Victoria. Ediciones



Alejandra Victo-
ria, que, sin crítica,
pudo lanzarse a una
epopeya indígena o
hasta a la interpre-
tación de una cosmo-
gogía vernácula,
con mesura, deam-
bulando por un si-
lencioso sendero, ha
preferido hacer esta
pequeño cuaderno,
donde las palabras
están en tono me-
nor y donde hasta
los vegetales tienen un lenguaje vivo.

Como el infante Juan Manuel
ella en la Edad Media escribiera El
Libro Indefinido, iniciando una estétic-
a nueva, dando trascendencia a lo
mínusculo que pasa cada día, Alejan-
dra Victoria, de espaldas a la epopeya,
a la gran novela mágica que en
cualquier momento puede salir de
entre sus dedos creadores, ha optado
humildemente por estas leves pliegos de
pergamino, por estas sutiles páginas en
que se juntan el folklore y la lingüísti-
ca, la gramática y la poesía.

Como en un canasto de costura de
niña, sus dedos delicados se han mo-
vidos entre el hilo y los botones de
cancha de perla y las sedas, y las agujas,
y los alfileres... No ha salido, por pro-
pia voluntad, así una obra única.

Y un mundo total, inquietante, no-
vedosismo, en el fondo.

Si el libro del doctor Alejandro Lip-
schutz es una obra magistral en que
se hace una defensa integral del in-
dígena, en su vida, en su organizacio-
n social, en el derecho a la continuidad
de su propiedad colectiva, la producción
de Alejandra Victoria es una ávida
exploración en el léxico y en la gramática
de la lengua araucana y una inmersión
en el alma aborígena, en su
primitivismo bárbaro, en su tenebroso
contacto con el diabolismo.

Hay desde el apunte rápido hasta el
ensayo, desde la crónica a la transcrip-
ción de narraciones populares, desde
el acercarse a la orilla de un abis-
mo en que se juntan el paisaje y los ani-
males y los árboles, destacándose
entre éstos los pinos y el canelo.

Con mucha justicia, Evaristo Melli-
naga, un espíritu tan versado en el in-
digenismo, hace el elogio de ella, exal-
tando la originalidad de Alejandra
Victoria, su contacto directo con los
indios de Chile, con lo cual ha hecho
una literatura muy distinta de lo que
ya nos dieran Ercilla, Figueroa, Lat-
cham, Félix Auguda y otros.— RAFAEL
CORONEL.

proposito del alejamiento
de Humberto Díaz Casanueva.

Un Vasto Trozo de Poesía se Traslada

Porque ha llegado al cargo a través
de una carrera óptima, allí donde la
delicadeza proviene del talento y la
aristocracia del espíritu.
Pero es necesario hablar del poeta.
Y con Díaz Casanueva ocurre algo curi-
oso: es un poeta que se ha ganado
un prestigio sólo, sin que nuestra crítica
llamada oficial, casi siempre inep-
ta para con la auténtica poesía, haya
considerado mayormente al autor de
"El blasfemo coronado", de "La esta-
tua de Saúl" o de "Los Penitenciales".
Ha sido otro poeta, Rosamel del Valle,
quien mejor ha comprendido la poesía
de Díaz Casanueva. Y es que Del Valle,
es otro auténtico poeta, copa brillante
de nuestra lírica, allí donde no dejan
de abundar los miniaturistas, como si
a esta altura del tiempo la poesía fue-
se el vulgar entretenimiento de los tra-
scendidos.

Díaz Casanueva no pertenece a esa
clase de poetas que lo son solamente
por su espíritu, que conmueve sólo por
la sorpresa intelectual; nuestro poeta
a medida que uno discurre, nos enfren-
ta en su propio ámbito y al que uno
penetra por una especie de milagro,
donde nace lo feérico, lo fantástico,
donde uno se evade de la lógica, de
todo lo posible. Por eso dice de él Ro-
samel del Valle: "Difícil artesanía es
derramar ese acto de magia en la poe-
ma, ciencia y materia compuesta, más
que de otra cosa de palabras. Pero el
autor consigue eso don: reunir tales
correspondencias, tales unidades iman-
tadas y aún darles el poder comunica-



Humberto Díaz Casanueva

"Todo es ya distinto y si
imaginara
acabar mi origen
jamás pudiera
porque sobre en el abismo
de las causas..."

(Los Penitenciales)

Representa Díaz Casanueva, lo que
el abate Brémond expresaba al conce-
bir la poesía como "una magia misti-
ca que se une con la plegaria"? O es,
más bien, la desencadenada fuerza de
"lógica"? O se acerca, mejor, a lo que
el exégeta de Paul Valéry, E. Moutet,
señalaba de todas las cosas que el úni-
co tema de todas sus obras bajo for-
mas de poema, diálogo, ensayo o no-
tas no son las cosas de la inteligencia,
sino la inteligencia; no las ideas, sino
la idea del drama intelectual?

Porque no de otra forma pueden o
deben entenderse las palabras de Fer-
nand Verhesen sobre Humberto Díaz
Casanueva en la Antología "Un Demi-
Siccle de Poésie", Tomo III, (La Mai,
son du Poète, Dilbeck, Bélgica):

El fuego dionisiaco hace fulgurar los
poemas extraños, visionarios, transi-
guadores de Díaz Casanueva, poemas,
excursivos para arrojar hasta la no-
ción del Paraíso Perdido y entregarse
a la conquista de las profundidades,
actualmente concretas del ser huma-
no...

Aquí llegaríamos, acaso, a aquello
que según la expresión de Hegel, "con-
ciencia vergonzosa", mantiene la in-
teligencia al rojo vivo y en auténtica y
perpetua vigilia, suponiendo que el
poeta ha perdido la fe en el misterio y
aplastado la inspiración bajo el análisis,
revertiendo sobre sí mismo; empero; y
volvemos a citar a Verhesen: "Los poe-
mas de Díaz Casanueva, mañana del

fondo de su ser a manera de manan-
tales o geysers con una potencia
verdaderamente telúrica, irreprimible,
maravillosamente espontánea o, por lo
menos, rigurosamente fiel a los movi-
mientos más profundos del ser que ella
transmite en su intacta grandeza."

No somos nosotros, por el momen-
to, ni creemos que tampoco lo sea la
actual crítica, quienes estudiemos y va-
loremos la poesía de Humberto Díaz
Casanueva. Promociones críticas veni-
ras tendrán, esperamos, ojo y sangre
verdica para adentrarse en este ám-
bito de creación que, como es obvio,
no podemos representar en citas frag-
mentarias, propias de un artículo que
se nos ocurre pasajero frente a una
poesía auténtica, que tiene ese algo de
esencialmente inefable, de fatalmente
incomunicable. O debemos esperar, co-
mo ha ocurrido con Pablo Neruda, que
sea un extranjero, (el español Amado
Alonso) quien otorgue a Díaz Casanue-
va, entre muchos otros galardones que
se merece, un estudio cabal de lo que
él representa para la poesía de habla
española.

No hemos robado nada sino un pe-
queño tiempo para hablar sobre un
poeta. Y darle lo que un poeta más
estima: la comprensión de la obra de
quien pertenece a una generación pos-
terior.

Hace años ya que no vemos a Díaz
Casanueva. Estuvimos en una oportu-
nidad en desacuerdo sobre actitudes
poéticas. Creemos hoy, que él tenía la
razón. Ahora que parte a Argelia sen-
timos que un trozo vasto de la poesía
se traslada, no para destruir una raíz,
sino para llevar un estandarte golpea-
do, la luz unida de la Patria presente.

Victor Castro.

EL
RUN-
RU-
NIS-
MO



SUS CONSIGNAS POETICAS:
QUE LOS POETAS VAYAN A
LA MATINEE, QUE SE
COLUMPIEN, JUEGUEN AL PING-PONG
Y NO FUMEN EN PIPA.

A propósito del último libro
de Benjamin Morgado: "Al-
gunas comedias". (Ediciones
Satch, 1965).

HACIA 1923 un grupo de mu-
chachos se propuso otorgar
alegría a la poesía chilena.
Sólo un ejemplo anterior podíamos
aducir: el sistemático humor de Vi-
cente Huidobro. No queremos decir
con esto que no se contara con tex-
tos de livandad espiritual, y entre
ellos "La procesión de San Pedro",
de Diego Dublé Urrutia, merece un
capítulo aparte. Mas, con todo, es-
tas eran esporádicas muestras en la
historia literaria del país, cuyo ras-

go sobresaliente parece haber sido
la consigna nerudiana, la de ad-
mitir en la casa de las musas sólo
al que imprecaba con salud de fo-
rajido o al que libraba con gran
sometimiento, dejando afuera al
que reía.

Benjamin Morgado, Raúl Lara,
Alfredo Pérez Santana, Clemente
Andrade y Alfonso Reyes Messa,
acordaron un día abrir una nueva
ventana y, run-run en mano, em-
pezaron a sembrar la calle de im-
previstas consignas poéticas: que
los poetas vayan a la matinee, que
se columpien, que jueguen pimpon
y que no fumen en pipa.

El paso del grupo runrunista por
nuestro mundo lírico dejó una cau-
da de excelentes obras, todas hoy
desaparecidas de los escaparates.
El propio Morgado, en 1961, quiso
rememorar su actividad y la de sus
compañeros en su bien documenta-
do libro: "Poetas de mi tiempo", pe-
ro, añadimos que, a pesar de lo
completo que nos parece esta obra,
ambicionamos otra que reúna todas
las muestras del espíritu runrunico.
No sería extraño que esta idea fuera
recogida por Benjamin, en razón
de su prodigioso esfuerzo editorial.

Una rápida caracterización de la
escuela —la que se manifestó espe-
cialmente en textos de poesía— nos
haría comprender su ritmo estilísti-
co fundamental. Señalemos el des-
orden tipográfico de sus líneas es-
tróficas, a semejanza de Huidobro,
Apollinaire y los dadaístas (y mu-
cho antes en algún poema de Ma-
llarmé); la esquematización volun-
taria del poema, dejando en él úni-
camente la imagen comparativa di-
recta como rasgo esencial ("la plu-
ma corre sobre los renglones como
los trenes hacia la frontera"); la
comunicación inmediata de la ob-
servación real y su transformación
en materia poética ("tendida sobre
el diván de la noche eres como
una plaza de juegos infantiles"); y
el humor blanco presidiendo el con-
texto como un ozono vivificante
("aquel avión que agujeró la tar-
de era una estrella anticipada").

Mucho debe la nueva poesía chi-
lena al movimiento runrunista. Va-
lia la pena recordar su actividad
—a propósito del reciente libro de
Morgado: "Algunas comedias"—,
pues su principio renovador agregó
el sentido de la sana alegría a la
literatura. Si advertimos que "Cas-
cada silenciosa", de Benjamin, fue
publicada en 1926, debemos admirar
en este autor una constante labor
creadora de treinta y nueve años.
Desde entonces hasta el presente,
un igual número de obras, o casi,
coronan una vida intelectual de in-
quieta y curiosa corriente. Funda-
dor del grupo runrunista, supo lle-
var a la poesía chilena una nueva
dimensión de inesperado humor, de
sanidad, de juventud y de salud. Es-
ta misma dimensión de su poesía
la encontramos en sus cuentos y en
sus piezas de teatro.

Autor a ratos, actor a veces, poe-
ta siempre, Morgado crea a su al-
rededor un ambiente de cordial sim-
patía, el que vi manifestado a me-
diados de este mes de abril en San
Fernando, en un encuentro de poe-
tas convocado por el director de
"La Voz de Colchagua", Telmo Me-
lendez. La intervención de Morgado
en dicha reunión, tantos años des-
pués de la fundación del grupo run-
runista, tenía la misma grata cor-
dialidad de aquel entonces, y supo
conquistar al público con su palabra
amena y espiritual. Debemos supo-
ner que los poemas runrunicos que
él recitaba tienen una verdadera
eficacia, ya que pueden afrontar la
difícil prueba de la comunicación
del poeta y del vasto auditorio. O
esto mismo, para decirlo con pala-
bras de Roberto Meza Fuentes, par-
ticipante en el mismo encuentro de
poetas en San Fernando: "Pueblo
somos, y en pueblo nos convertire-
mos".

Braulio Arenas



EL PATO DONALD



Por WALT DISNEY

¡PRIMERO NOSOTROS!

¡NOSOTROS FUIMOS LOS PRIMEROS!

¡MI PAPA TE DIRÁ!

¡PREGUNTAREMOS A TÍO DONALD... EL RECUERDA TODO ACERCA...

...DE CUALQUIER COSA QUE LE CUESTA DINERO!

¿NO HEMOS VIVIDO EN ESTA CALLE MÁS TIEMPO QUE LA FAMILIA DE PEPE?

¡NO; TODOS NOS MUDAMOS EL MISMO DÍA EN ESTA CALLE!

¡RECUERDO LO CONTENTOS QUE ESTABAMOS TODOS DE TENER CASA NUEVA! EL LUNES HIZO UN AÑO...

¿GARANTIZADO POR UN AÑO?

¡NATURALMENTE!

CARAMBA, ¿NO VAS A LLAMAR UN PLOMERO?

¡NO!

¡VOY A LLEVAR ESTO AL BASURERO, LUEGO COMPRO UN TANQUE NUEVO Y LO INSTALO YO MISMO!

BAM!

BAM!

BAM!

BAM!

BAM!

BAM!

Derechos Reservados.

Walt Disney

En San Miguel Cayeron Esta Semana los Escudos por el Mejor Dibujo



JAIME MELLA, P. Subercaseaux 3060, Pobl. San Joaquín, Santiago, ganó esta semana los Eº 5.º de premio por haber coloreado mejor que otros cientos de pequeños artistas colaboradores el grabado de Adduard. Hay que continuar su trabajo permanente, niños, y no desmayar. Busquen las acuarelas, gouaches o simples lápices de colores y a remitir coloreado el dibujo que aparece en la página 8 de este Suplemento. El domingo próximo daremos cuenta de cuál fue el dibujo premiado de la semana. El sobre debe ser remitido únicamente a "CONCURSO DIBUJO PARA COLOREAR".

DICK TRACY

LOS ANALISIS QUÍMICOS DEMUESTRAN QUE LAS MUESTRAS DE AGUA PROVIENEN DEL MISMO PEDAZO DE HIELO DEL ARTICO

¿DÓNDE ESTA TRACY?

¡OH, ANDA POR ALLÁ... BUSCANDO! DÍJO QUE ERA UN DÍA LINDO PARA CAMINAR!

TRACY INSISTE QUE EL CUERPO ESTÁ ALGUNA PARTE, CERCA DE LA ESCALERA DONDE OCURRIÓ EL CHOQUE. ¿DÓNDE ESTÁ?

PERO DESPUÉS DE ESTA NEVADA, ¿QUÉ PUEDE HACER TRACY QUE VEINTE HOMBRES NO PUDIERON HACER? PREGUNTÓ LIZA

LA FOTO AEREA Y EL MAPA TOPOGRAFICO INDICAN QUE... ¿QUE FUE ESO?...

¿ESTARÁ CORTANDO LEÑA ALGÚN CAMPESINO?

¿HUMMM? ¿MANDARRIAS?

¿LLEVAN MASCARAS DE ESQUIAR? DÍJO TRACY. ¿HACE TANTO FRÍO?

DAME EL CEPILLO

YA TENEMOS SUS PIES AFUERA

¡HAY! ¡HAY! ¡HAY! ¡MUCHO TRABAJO NOS QUEDA!

1-31

© 1965 by The Chicago Tribune World Rights Reserved

Viaje a las Alturas

por Irene SOLAR

LA INVENCIÓN DEL GLOBO AEROSTÁTICO INSPIRADA POR UN VESTIDO FEMENINO — NUMEROSAS PRUEBAS Y FRACASOS HASTA LLEGAR AL DIRIGIBLE — PROYECTO PARA MANDAR A 60 CIENTÍFICOS A TRABAJAR DESDE EL AIRE — "LA FRANCE" CONTRA "DEUTSCHLAND" — LOS "ZEPPELIN" DE TRISTE MEMORIA — EL DESASTRE DEL "HINDENBURG"

Cómo Nació el Globo Aerostático

JOSE Miguel Montgolfier debe la invención del globo a una curiosa circunstancia. Su mujer había salido en un día de lluvia y había vuelto empapada. Para secar la falda de su vestido la ató estrechamente por arriba y la colocó debajo de la campana de la chimenea, en la cual había algunas brasas a punto de apagarse. El marido estaba sentado meditando en otras cosas cuando vio que la falda, de ligera percalá, se inflaba y había subido por el cañón de la

chimenea si no hubiese sido por la cuerda que la sujetaba.

Esa noche Montgolfier durmió poco pensando en el extraño fenómeno, y al día siguiente se lo contó a su hermano Jacobo. Juntos se pusieron a fabricar el primer artefacto, hecho de tela forrada con papel, de 36 metros de circunferencia. El aire caliente se lo procuraron quemando debajo trapos de lana, papel y paja mojada. Se elevaron triunfalmente el 5 de junio de 1783.

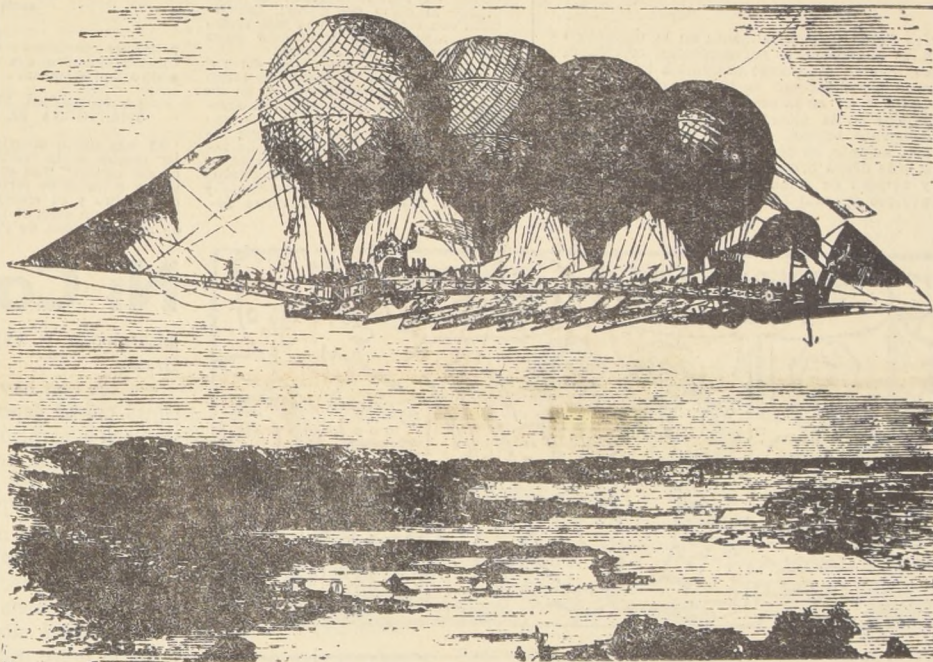

Fantástico proyecto del francés Felin. Alcanzó a reunir bastantes fondos para realizarlo, pero el Gobierno no autorizó su construcción.

Sin embargo, apenas terminada la prohibición impuesta por el Tratado de Versalles, Alemania se puso a construir su "Graf Zeppelin", el primero que

atravesó el Atlántico sin escalas en 110 horas de vuelo, con 37 tripulantes y 18 pasajeros. Otro vuelo memorable del "Graf Zeppelin" fue la vuelta al mun-

do en cuatro etapas, una verdadera proeza. El sucesor del "Graf Zeppelin" fue el "Hindenburg", destinado a un horrible fin, ya que el 6 de mayo de 1937 se incendió con 100 pasajeros a bordo, de los cuales se salvaron 65.

Fue el último gigante del aire. En 1938 se estaba construyendo un nuevo Zeppelin, que por dimensiones y potencia debía batir a todos sus predecesores. Sería un verdadero transatlántico volante, con cabinas para los pasajeros, salas para fumadores, comedores decorados con retratos de Hitler, Hinden-

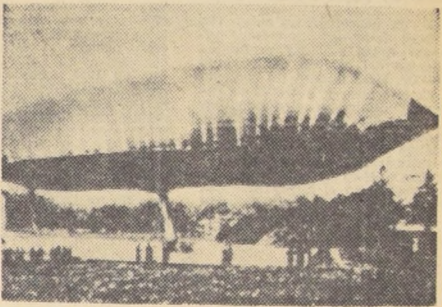

El dirigible "La France", construido en 1884. Fue el primer globo que logró ser dirijido.

burg y Goering... Pero estalló la guerra y en el aire cruzaban como flechas los modernos cazas y bombarderos.

1940 señaló la muerte definitiva de los grandes dirigibles.

El Tesoro de Rommel

CADA CIERTO tiempo circulan en distintos lugares de Europa nuevas versiones sobre los míticos tesoros de los nazis, que se encuentran perdidos, al parecer, irremediablemente. El más consistente, en cuanto a pruebas de su existencia, parece ser el llamado "tesoro de Rommel". Consistiría en barras de oro, joyas y dinero por valor de millones de dólares, que en 1943 habría sido botado al mar al sur de Bastia, Córcega.

Cuando los alemanes estaban en retirada en Túnez, Hitler habría dado la orden de salvar el botín de guerra del "Afrika Korps". Este habría sido embarcado en una pequeña nave rumbo a un puerto de Italia, donde llegó en septiembre de 1943 con algunos oficiales de las SS, al mando del teniente coronel Dal. El 16 de ese mes pidieron un buzo al comando alemán para el cumplimiento de una misión especial y partieron para Córcega. El buzo era el alemán Peter Fleig, que el 18 de octubre se sumergió en el mar, encontrando una gruta cerca de la costa corsa, y escondió ahí el "tesoro".

De todos los hombres que tomaron parte en aquella misteriosa expedición, el único vivo es precisamente Fleig, que varias veces ha contado su aventura a los periódicos. Aunque no lo han tomado muy en serio, lo cierto es que constantemente se efectúan expediciones marítimas por ese punto de la costa, tratando de localizar el tesoro. Nadie lo ha logrado hasta ahora y algunos han perdido la vida en la empresa. En 1961 fue asesinado el buzo André Mattel, quizás por "demasiado curioso".

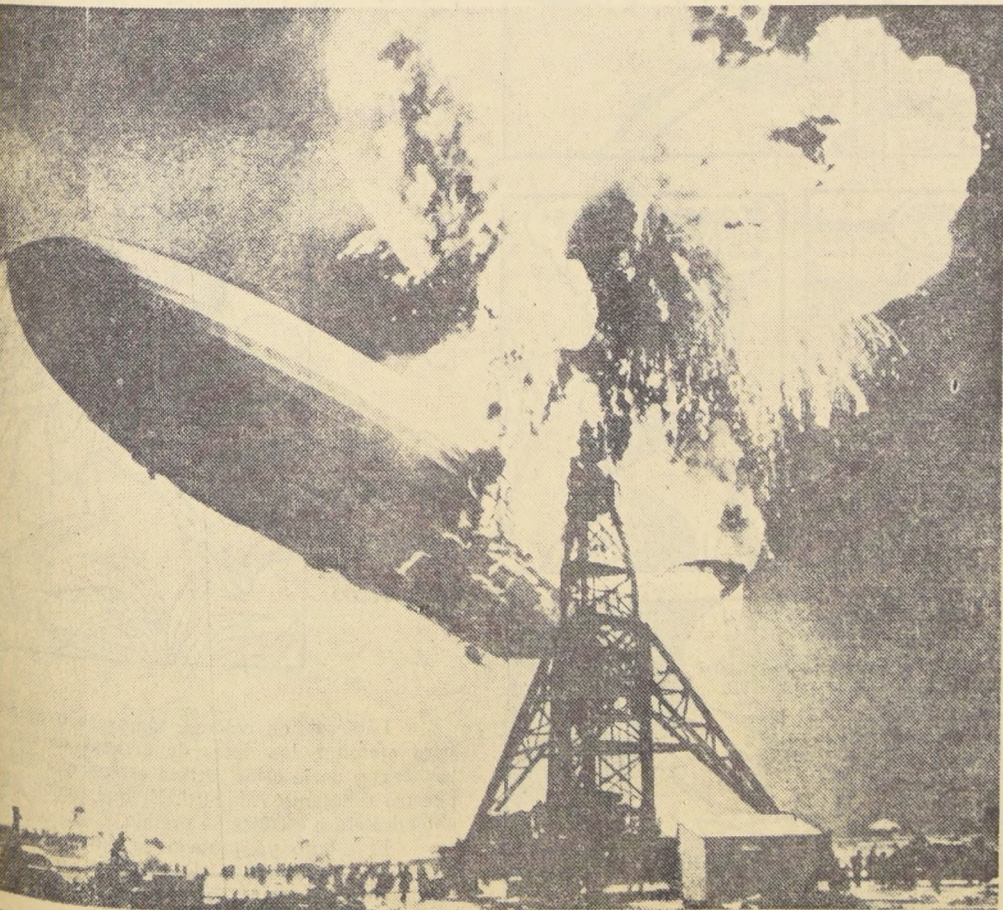
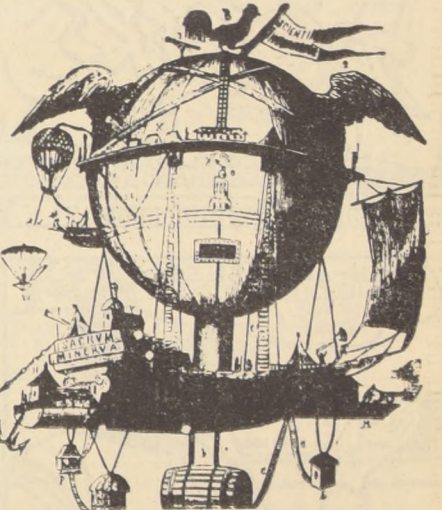

"Hindenburg" se incendia en Lakehurst, Nueva Jersey el 6 de mayo de 1937. El fuego se propagó en el medio y en pocos minutos envolvió toda la nave. Los pasajeros se salvaron al salir. Este desastre señaló el fin de la navegación aérea por medio de dirigibles.

A TRAVES DE UN OJO DE GALLO

Asunto de los globos aerostáticos se convirtió en una verdadera manía. AL COMENZAR el siglo XIX el

Un tal Roberston llegó a concebir en 1804, en pleno uso de sus facultades mentales, el proyecto de la "Minerva", así descrito por él mismo:

"Esta máquina debe tener 150 pies de diámetro y ser apta para levantar un peso de 72 mil K. Deberá llevar los objetos necesarios para la seguridad, comodidad y mantención de 60 científicos, escogidos en todas las Academias, los cuales se embarcarán por varios meses con el objeto de subir a todas las alturas y recorrer todos los

climas en las varias estaciones, a fin de hacer observaciones de física, meteorología, astronomía, etc. Este aerostato penetrará en los desiertos,

visitará sin obstáculos las montañas inaccesibles por medios ordinarios; atravesará regiones donde el hombre no ha podido llegar hasta ahora; servirá para los descubrimientos geográficos. Cuando cerca del Ecuador el calor hará insostenible la vecindad de la tierra a los doctos pasajeros, éstos se elevarán a regiones donde el aire es más fresco. Cuando sus observaciones, sus necesidades o sus placeres lo exijan, podrán acercarse a breve distancia de la tierra."

"Si por alguna imperfección inevitable en los productos de la industria humana o por algún accidente el aerostato, viajando sobre los océanos, fuese incapaz de sostener a los viajeros, éstos no correrían ningún peligro, debido a que la máquina está provista de una embarcación que puede sostenerse en el mar y asegurar el retorno a los aeronautas."

"Un gallo colosal, símbolo de la vigilancia, está puesto en el punto más alto del aerostato; un observador, desde el interior, vigilará, a través del ojo del gallo, todo lo que pueda suceder en el hemisferio superior del aerostato, y está encargado, además, de dar las horas, como norma para toda la tripulación. Las alas puestas en los costados no tienen otro objeto que la ornamentación."

"El globo se hará de fuerte seda que se fabricará especialmente en Lyon, y será barnizado, tanto adentro como afuera."

LA SEMANA CIENTIFICA

POR EL DR. FERNANDO CASABELLAS, VICEPRESIDENTE DE LA SOCIEDAD CIENTIFICA DE CHILE

CEREBROS HUMANOS DOMINADOS POR SEÑALES DE RADIO. UN NUEVO PELIGRO DEL AVANCE CIENTIFICO

LOS DOCTORES saben desde hace siglos que tocando la superficie del cerebro se producen movimientos de los brazos y de las piernas, alucinaciones sensoriales y recuerdos largo tiempo olvidados. Pero el sólo hecho de tocar el cerebro para ver lo que sucede, mata al paciente. Por ello, hasta recientemente las funciones del cerebro interior, tanto en animales como en seres humanos, permanecía como un puzzle insoluble y desafiante.

En 1930, un neurofisiólogo suizo, Dr. Walter Hess, desarrolló un método para alcanzar áreas situadas profundamente dentro del cerebro de los animales. El Dr. Hess taladró un pequeño agujero en el cráneo y, a través de éste, implantó diminutos electrodos en varias partes del cerebro, conectados separadamente a un tablerito cementado al cráneo del animal, desde donde podía electrizarlos separadamente.

El profesor Hess estaba especialmente interesado en el HIPOTALAMO, un área del cerebro que gobierna muchas reacciones defensivas. Ciertos

puntos del hipotálamo provocan furia al ser estimulados. Otros dan reposo, o hambre, o sueño, o digestión, o eliminación. Estimulando el centro de la sed, por ejemplo, produce en un ratón un ansia incontrolable de beber locamente. Cuando el animal se agota bebiendo, otro choque eléctrico lo reactiva a la sed.

TAMBIEN LAS EMOCIONES TIENEN LOCALIZACIONES CEREBRALES

Los experimentos de Hess probaron que nuestros actos están ligados con áreas específicas del cerebro. Lo que le valió el Premio Nobel 1949. Pero los neurofisiólogos seguían creyendo que las sensaciones tales como el éxtasis, la alegría y el dolor emocional, eran debidos al estímulo de todo el cerebro y no de un área localizada. Fue en 1954, cuando un joven psicólogo de "McGill University", Canadá, el Dr. James Olds, rompió los viejos moldes, descubriendo que las más elevadas emociones también están acumuladas en ciertos grupos de neuronas. James Olds empleó la "estimulación eléctrica del cerebro" (ESP) para probar el mecanismo del sueño en las ratas. En un animal, el electrodo se desvió hacia una zona vecina y el choque

eléctrico le produjo una emoción de tal felicidad que cayó en éxtasis. En otros experimentos semejantes, las ratas hambrientas abandonaron la comida para ir a un rincón de la jaula donde recibían el estímulo feliz al cual se habían enojado. Algunas ratas se estimularon así hasta ocho mil veces por hora y una de ellas se aplicó dos mil shocks por hora durante 24 horas seguidas. Cuando una rata cala agitada de placer, dormía un poco, bebía y comía algo para luego volver en busca de más shocks.

En otras áreas cerebrales, el Dr. Olds descubrió los centros del dolor. Las ratas lo probaban una vez, y después no se acercaban por ningún motivo a la zona de la jaula donde recibían ese shock eléctrico.

Todavía es un misterio la naturaleza exacta del éxtasis placentero que deleita a las ratas, pero el hecho de su existencia deja sin apoyo a las teorías actuales sobre los impulsos y motivaciones de los animales.

ESTIMULACION MEDIANTE RADIOSEÑALES

El Dr. José Delgado, profesor de Fisiología en "Yale University" también ha investigado las zonas del cerebro



El mono de la mente esclavizada, que se enfurece o se alegra a voluntad del radiooperador que comanda su cerebro. Controles electrónicos podrán dominar del mismo modo a los seres humanos.

la hormona masculina testosterona... área cerebral del amor y... acrecentario convertido a los... hasta 30 minutos... Cuando Fisher... sexual que no solamente... machos, sino que convierte... bras inyectadas, en ardientes... Después, el Dr. Fisher... y los ratones tuvieron áreas... confundiendo sus acciones... Obviamente, todos estos... cerebros, especialmente el que... a distancia mediante el que... dió, son demerolado... perimentación en seres... ya se han empleado en más... Así, el Dr. Delgado... ferma en graves epilepsias... aplicar allí... También ha determinado... de las áreas que rodean a... ra. En la Universidad... fueron equipados con... res numerosos locos... botón la corriente activa e... rebra provisto de electrodo... dad. En los pacientes con... ira, el estímulo eléctrico... enojo en alegría.

En otros casos, se colocaron... dos en los centros del pla... rosos desahuciados, cambian... sufrible dolor en contentam... cional.

Al igual que en numerosos... científicos, la estimulación... eléctrica otorga beneficios, pe... bien es una furia amena... mos regimientos de seres hu... su electrodo cerebral obedec... cianicamente las órdenes de... dor que premia o castiga a... una señal de radio.

TRES SATELITES SINCRONIZADOS CUBRIRAN LA TIERRA

"Early Bird" o pájaro marino... es el nombre del nuevo satélite... puesto en órbita para comunic... radiotelefonías y telegrafía... table satélite que gira en el... en el mismo sentido y a la... loidad que la Tierra, pareci... dido en un punto entre Brasi... obteniendo su energía eléctric... mil células solares.

La gran ventaja de este satélit... órbita sincrónica, es su posib... con relación a la superficie... Las estaciones de tierra usand... relé, siempre saben dónde us... lo, y uno solo tiene suficien... para retransmitir televisión... raciones telefónicas entre to... países de ambos lados del... Tres satélites sincrónicos cubrir... la Tierra, con excepción de... áreas cercanas a los polos.

Las desventajas residen en el... altura, de 35 mil kilómetros... mar, con gran costo de lán... y el debilitamiento de su... velocidad de la luz, demora... tésimas de segundo en cada... ida y vuelta.

La Corporación Comsat propo... var otros dos "Early Birds" a... océanos Pacífico e Índico para... la Tierra. Las dificultades nati... rante los períodos de mancha... en actividad, cuando la Tierra... bardada por granizadas de... solares de alta energía.

ENCICLOPEDIA GRAFICA: EL RADAR

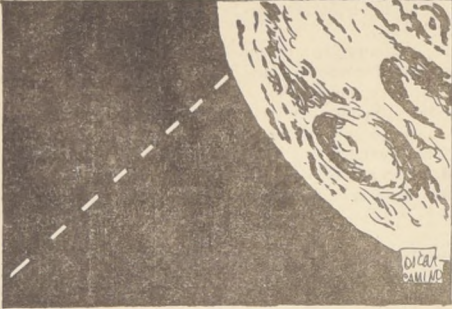
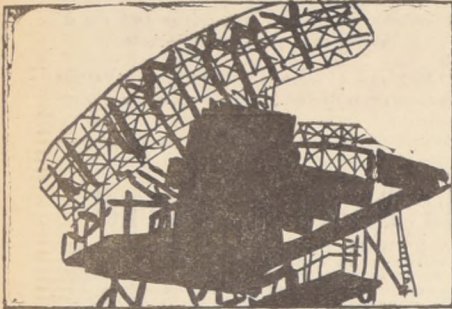

LLAMASE Radar a una vibración u onda de energía radial de alta frecuencia, proyectada en el espacio con el fin de localizar objetos distantes. Esa vibración viaja a la velocidad de la luz y prosigue avanzando indefinidamente hasta que choca con un objeto intermedio. Entonces rebota, por decirlo así, y repercute, con igual velocidad, en un receptor. Algo así se realizó cuando, hace pocos años, el hombre lanzó hacia la Luna una onda que fue y volvió en pocos segundos, después de rebotar en nuestro satélite.

El radar se funda primordialmente en la utilización de las ondas ultracortas o microscópicas, correspondientes a la parte del espectro próxima a la luz y las cuales se comportan como la luz, en cierto modo. El radar puede "ver" en la oscuridad y prestó valiosísimos servicios en la última guerra, para localizar instantáneamente barcos, aviones y otros objetos, averiguando, además, su distancia, dirección y velocidad, en la más densa bruma. Los más modernos acorazados y aviones de combate están equipados con este maravilloso aparato.

que comandan la cooperación, la sumisión, la amistad, y otras formas de comportamiento social, perfeccionando para ello otra importante técnica: la estimulación eléctrica telemétrica mediante un pequeño receptor de radio pegado al dorso del animal. Las señales son enviadas de una sala vecina y se amplifican en el receptor antes de estimular áreas cerebrales.

Con el aparato telemétrico del Dr. Delgado se evitan los engorrosos cables que dificultan los experimentos. En un ensayo, dio la corriente al centro agresivo del cerebro de un gato, y éste atacó furioso a otro gato amigo que jugaba con él. Cortando la señal de radio, cesó la lucha y ambos animales se sorprendieron de haberla entablado. El Dr. Delgado dio otro correntazo y volvió la pelea, hasta que varias re-

peticiones convirtieron a los amigos en furiosos enemigos que se evitaron uno a otro por semanas.

LA HORMONA MASCULINA TRASTORNA EL CEREBRO

El más nuevo método para manipular mentes es la "estimulación química del cerebro". Las substancias se inyectan a través de perforaciones dentro del cerebro y su efecto dura hasta 24 horas. En un caso, el Dr. Allan Fisher, de la Universidad de Pittsburg, inyectó



Ni Cara... (De la 1a. Parte)

ascenderán a capitán —dijo Brass.

—Creo que hay una recompensa por su captura en Nueva York —explicó Posen.

—Caballeros, por favor, decidánse antes de que regrese mi hija —pidió Trowbridge.

—Juguémoslo al cara o sello —propuso Brass.

Trowbridge sacó de su bolsillo una moneda y la lanzó al aire. Cayó al suelo, rodó hacia el muro, rebotó y fue a estrellarse contra una alfombra, deteniéndose firmemente de canto.

Los tres hombres se templaron en silencio. Posen dijo: —Billy, por lo que atañe a tu hija, puedes deshacerte de ella.

—Si nos apresuramos —dijo Brass—, aún podremos llegar a la tercera carrera.

Cuando ambos detectaron que abandonaban la casa, llegaron a la puerta. —¡Cielos! —exclamó Posen—. Después de todo esto, una hija; a lo mejor era esta su historia...

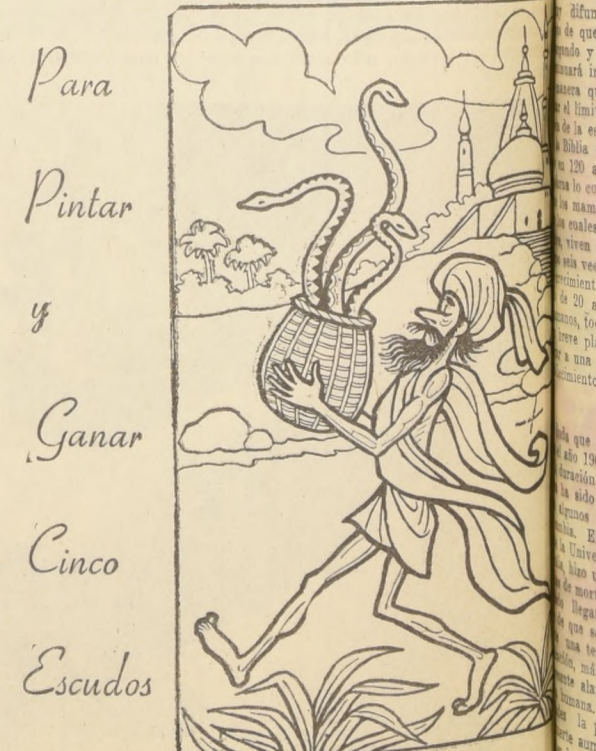

Lápices de colores, témperas o acuarelas servirá para ejercitar las dotes de artistas de nuestros pequeños lectores y darle color a esta escena que ilustró para el nuestro dibujante Adduard. El que mejor pinte este dibujo obtendrá cinco escudos de premio.

El dibujo ya pintado se enviará antes del próximo domingo a la Casilla 81-D, Santiago, o se depositará en el buzón colocado en el hall de LA NACION. También deberá llenarse los siguientes datos:

Nombre

Dirección

Inches 1 2 3 4 5 6 7 8 9 10 11 12

GEORGE TOSKA

EDITORS PRESS SERVICE, INC. NUEVA YORK

1454

Un Joven y un Consagrado

1. Ricardo Yrarrázaval y su severo sentido autocrítico.— Elliott dice de su pintura: esquemáticas figuras del pasado americano.— 2. Una fascinante exposición de pintura purista, en el Museo de Arte Contemporáneo.— Josef Albers es un poeta del color.— En sus composiciones hay fuertes elementos del llamado arte óptico

ción individual de pintura". Su propio juicio no es benevolente consigo mismo: "Con esta muestra quedé profundamente insatisfecho, sobre todo después de un viaje que realicé, en 1960, por Bolivia y Perú. Note en mi pintura una manierismo superficial, muy lejos de lo que necesitaria expresar. Por esta razón decidí dejar de pintar, hasta no sentir una razón interna sincera que me empujara a ello."

Y el pintor ha cumplido su propósito durante cuatro años. Lo que presenta en la Galería Carmen Waugh es el fruto del trabajo de los meses recientes. Sobre el ha escrito, por petición expresa: "Recomienzo a pintar con el ánimo de poder hacer surgir de la tela, por medio del trabajo de la imagen, la presencia de una figura que, aunque lejos de ser real, tenga lo que más me ha impresionado del hombre y paisaje americanos, su soledad."

Jorge Elliott, ha dicho de la pintura que enviará a París: "En sus formas sencillas reaparecen, transmitidas y potenciadas, con fuerza arquetípica, las esquemáticas figuras del pasado americano señoras por el color de la greda, las aguas y los cielos del norte desértico."

JOSEF ALBERS: HOMENAJE AL CUADRADO

EN EL MUSEO DE ARTE Contemporáneo de la Quinta Normal se está presentando la exposición titulada: "Homenaje al Cuadrado, de Josef Albers. Ha sido organizada por el Museo de Arte Moderno de Nueva York, bajo los auspicios de su Consejo Internacional. "La serie de cuadros titulada "Homenaje al Cuadrado" que Josef Albers empezó a pintar en 1949 y que continúa desarrollando aún, representa la culminación del pensamiento disciplinado, de un pintor consagrado a su obra y de un gran maestro. Representa, además, uno de los logros más importantes del arte del Siglo XX. Los "Homenajes", como se destaca en las declaraciones del propio Albers, se concentran en una idea: la instrumentación de las infinitas posibilidades y las relaciones sin fin entre el color y la luz. A pesar de la inflexible austeridad y orden que asumen en su presentación, estos sensuales y refinados cuadros de color, transmiten una rica y potente experiencia visual."

En la cita anterior, de Kynaston L. McShine, se resumen los aspectos más fascinantes de la exposición que gozamos. El maestro parece decirnos, con estas elaboraciones: la imaginación puede trabajar aunque se limiten los elementos de su labor. En efecto, en estas telas de Josef Albers, ha sido suprimido el problema de la creación de formas. Estas se limitan, en todos, a las mismas relaciones de dos o tres cuadrados simétricos y casi concéntricos. La diferencia que va, de una tela a otra, se consigue sólo mediante las variaciones de color. Cada uno de ellos asume, por esta leve alteración, un sentido diferente. Pocas veces se da el caso de una composición más poética, basándose solamente en los colores.

La exposición: Homenaje al Cuadrado, de Josef Albers, es una de las más fascinantes que haya producido el purismo pictórico, con notorios matices de juegos ópticos, dentro del cuadro universal de la pintura moderna.



TARTESSOS:

La Ciudad Perdida

EN LA DESEMBOCADURA del río Guadalquivir —llamado Betis antes de la invasión árabe de España— se alzó, durante más de siete siglos, una espléndida ciudad de la cual, sin embargo, ninguna huella material ha quedado. Ella es Tartessos. Pero, si bien no ha sido posible establecer siquiera el sitio preciso donde Tartessos se encontraba, ni mucho menos, hallar sus ruinas, numerosos documentos de la Antigüedad se refieren a ella y no dejan duda alguna sobre su existencia y los aspectos más salientes de su civilización y su historia. Los libros bíblicos contemporáneos al rey Salomón hablan profusamente de Tarsis, que no es otra que Tartessos, como de una opulenta ciudad del "lejano occidente". Numerosas obras griegas de diversas épocas se refieren, también, a ella. Homero, Hesíodo, el anónimo Periplus (siglo VI A. C.), Posidonio, Heródoto, Anacreonte, son sólo algunos de los escritores helenos que en sus obras hablan de Tartessos y dan sobre ella numerosas informaciones.

Durante muchos siglos, Tartessos es, por excelencia, la ciudad de la plata y del hierro. Hace el año 1100, los fenicios de la ciudad de Tiro, que ha reemplazado a Sidón en la hegemonía fenicia, fundan, cercana a Tartessos, la ciudad de Gadir o Gades (hoy Cádiz). Pronto estallan luchas entre los tirios de Cádiz y los tartessos, destacando en esta época el rey tartesio Gerón o Gerón, que llegó a ser un personaje místico en muchas leyendas griegas. Los tartessos resisten energicamente las pretensiones hegemónicas fenicias, pero terminan por sucumbir ante ellos y caen bajo la dominación gaditana por varios siglos. Sólo después del año 680 A. C., a raíz de la derrota de los tirios por Asiria, Tartessos recupera su libertad y, en poco tiempo, logra alcanzar nuevamente el esplendor que había perdido.

Los tartessos llevan a cabo, en esta época, expediciones marítimas que parecen haberlos llevado hasta muy al norte por las costas atlánticas de Europa; dominan a las tribus ibéricas vecinas y establecen un verdadero imperio que se extiende por todo el sur de lo que hoy es España.

Poco antes de la emancipación tartesia del yugo fenicio llegaron a las costas hispanicas los focenses, pueblo griego que, ante la expansión persa, optó por emigrar a Asia Menor y establecerse en la isla de Corcega. Los focenses fundan colonias en el oriente y sur de España y luego establecen contacto con los tartessos con los cuales trabajan cordiales relaciones de amistad. Es, precisamente, gracias a los tratos entre focenses y tartessos, que se ha conservado la mayoría de las informaciones sobre la ciudad y el imperio tartesio.

Pero luego los focenses chocaron con una nueva potencia que entró a disputarles el dominio del Mediterráneo Occidental: Cartago. El año 335, en la histórica batalla naval de Alalia, los cartagineses derrotaron a los focenses y atruscos aliados, logrando imponer su indiscutida hegemonía en toda la parte occidental del Mediterráneo. Tartessos resultó gravemente perjudicada por la victoria cartaginesa. Al

igual que ocurriera siglos antes con los fenicios, los tartessos debieron resistir las pretensiones cartaginesas para dominar, terminando por ser vencidos por éstos. Los cartagineses procedieron a destruir la ciudad de Tartessos, hacia el año 500 A. de C., desapareciendo así de la historia la opulenta urbe, después de siete siglos de brillante y azarosa existencia.

Por lo que se sabe hasta ahora, los tartessos estaban organizados en una monarquía única, de tipo aristocrático —lo que constituye una de sus muchas semejanzas con los etruscos. Su empuje más conocido, el ya mencionado Gerón, y Argantonio, que fue el último rey de Tartessos y, que según la tradición griega, habría reinado por 120 años, siendo él el soberano tartesio cuando se produjo la destrucción de la ciudad por los cartagineses.

Los tartessos habrían tenido una floreciente literatura, siendo uno de los rasgos más característicos de su cultura el de que sus leyes estaban escritas en verso. Los tartessos parecen haber adoptado hacia el año 1000, un alfabeto griego arcaico de Asia, lo que constituiría un antecedente más que prueba su origen tirseno.

Poco o nada ha quedado, por cierto, del arte tartesio, pero todo hace creer que contaron con una perfeccionada pintura y escultura. Incluso hay razones para suponer que la célebre escultura prehistórica española, conocida como la "Dama de Elche", es tartesia o, al menos, de clara influencia tartesia.

Pero, sin duda alguna, el mayor interés que reviste la perdida ciudad de Tartessos, que yace hace más de 2500 años bajo las aguas y arenas del Guadalquivir, es la de haber sido, al parecer, la fuente originaria del mito de la Atlántida, que, como se sabe, recogió y transmitió Platón en su diálogo "Timeo". En efecto, el gran historiador Adolfo Schulten (la mayor autoridad mundial sobre Tartessos), ha señalado veintidós analogías entre la ciudad de Tartessos y la capital de la mística Atlántida, tal como la describe Platón.

Alfonso Stephens Freire.

Podría Vivir 120 Años

La duración media de la existencia humana podría alargarse casi al doble.— En el siglo pasado se produjo un progreso enorme pero ahora parece delinarse una pausa.— Desde 1951 a 1961 las "tablas de mortalidad" de las estadísticas italianas no mejoraron mucho.— Predicciones bíblicas y posibilidades científicas.— Los varones mueren más jóvenes que las mujeres



en el sexo masculino el alejamiento del hogar, aumentando las posibilidades que sufren los varones de ser afectados por hechos nuevos o particulares en relación al comienzo del trabajo y a la vida autónoma en un ambiente distinto al familiar.

Una de las conclusiones del estudio hecho por el profesor Naddoe es que en las mujeres la mortalidad se desarrolla en las diversas edades con una regularidad mucho mayor que en los hombres. ¿Será esto consecuencia de la mayor resistencia biológica femenina? O simplemente se trata de que la mujer vive en un ambiente más uniforme menos variado en todo el curso de su vida?

Si consideramos las edades avanzadas observamos que actualmente en Italia un hombre de 70 años, tiene una probabilidad de muerte del 42,71 por mil, mientras que tal cifra era del 46,10 por mil en 1951. Para las personas del sexo masculino de ochenta años el índice pasó de 125,40 en 1951 al 110,00 en 1961. Para las mujeres la situación era y es mejor y el progreso en los últimos años ha sido mayor.

El estudio del profesor Naddoe abre muchas posibilidades sobre el gran problema de la mortalidad, lo que interesa directamente a todo el género humano. Investigaciones particulares y más detalladas sobre las causas de muerte en las diversas edades podrán iluminar más profundamente una serie de problemas inexplorados, permitiendo conocer mejor el misterio de la muerte y buscar una defensa.

las mujeres 66,92 años (con una diferencia de 3,60 años). En 1961 la vida media de los hombres era de 67,21 años y la del bello sexo de 72,55 años (con una diferencia de 5,34 años). Se puede esperar aún una nueva disminución de la mortalidad femenina, mientras que no sería lógico pensar que el fenómeno se reproduciría con el sexo masculino, a menos que se produzcan hechos totalmente nuevos e inesperados, como podría ser la posibilidad de curar el cáncer o las enfermedades cardiovasculares, causa de dos de cada tres muertes en la actualidad.

Tanto hombres como mujeres tienen mayor esperanza de vida ahora que hace quince años pero en cada grupo de edades se observan comportamientos diversos. En los primeros años de vida la disminución de la mortalidad se produce paralelamente en ambos sexos. Entre los 15 y 20 años, en cambio, los hombres son mucho más afectados por la muerte que las mujeres. Puede atribuirse este fenómeno a la circunstancia de que en tal período es más habitual

Geografía Gastronómica

por Oreste PLATH

LA PROVINCIA son las hortizas, los cereales y la comida ortaliza. En el Mercado de Chillán, la capital de la provincia, se sirven las puestas, cabeza de cerdo, caucho de patas, costillar de chanchito, caldo de cabeza, pernils, chunchules, humitas, cauelita de gallina, empanadas fritas y de horno, mote con huesillo, trigo mote, mote méy, harina de trigo tostado, tortilla de rescoldo de harina fior, tortilla con chicharones y pan "amasao".

En el pueblo y en el campo está el goce de las ensaladas y entre ellas la de piaca, la de berro, la de romaza, la de cardo, la de digüenes, la de 12070s de alcañón la de tomates con queso y la de repollo con patitas.

Para que no se olvide la provincia están los famosos pebres, salsas que sirven para aderezar cuanto se coma, como también se puede gustar con cuchara, es decir "cucharear", sopear y beber.

El pebre se cocina en fuente de grada y de aquí van sirviéndose, usando todavía la misma cuchara. Estos se pueden componer de cebolla, ají y cilantro con vinagre; como puede ser cebolla, cilantro, naranja, ají, aceite y vinagre; de tomates reventados, cebolla a taja yuma, perejil, apio y ajíños desmenuzados, de cilantro solamente, con agua y ají y finalmente está el Rey de los pebres el Chanchito en Piedra, cuya base son los tomates y el ajo reventado, molido en piedra. Con cualquier de estos pebres se puede rebasar un trozo de chanchito al horno, de cabrito asado o servirlo con tortillas calientes.

Y en cualquier parte se encuentra la longaniza, llamada chillaneña, de pura pulpa, pierna y espaldilla, las que se comen con papas paradas, es decir, cocidas y pasadas por aceite. Chillán no sólo alcanza relieve con la longaniza chillaneña, sino también con la chicha servida en cacho, con la sustancia que le está dando prestigio dulcero hace más de cien años. Sus preparadoras están en el recuerdo, como la señora Quintana que hacía una sustancia de ave, que era alba y sustanciosa ahora hay que elegir a las señoritas Solo y Sepúlveda, porque man tienen la tradición de esta masa blanca, fino alimento que huele a anís, cañía y clavo de olor.

En pleno invierno esperan los dorados picarones, otro de los dulces o postres que en esta ciudad tienen un sabor especial; y el mate con cedrón, aguardiente y acompañado por las ricas sopapillas.

Y todas las noches del año el café con mallica que se ofrece en la Estación a los pasajeros que viajan de Santiago al sur.

Y a Chillán, siempre se llega a tiempo para escuchar a las hermanas Acuña, que gozan de prestigio por sus canciones y por sus almuerzos y comidas. Cuando se acude donde ellas,

auténticas cantoras, se oyen canciones, se goza comiendo los guisos zonatillas; en el invierno, el vino calientes. En el verano está el vino con fruto y siempre se solicita la canción "Caracolito", letra de Amanda Acuña, que dice:

Una vez allá en Arica con huaso [me encontré] él me dijo: "yo te quiero" de rodillas [llas a mis pies.

Estribillo
Caracol, caracolito ven p'acá y dame [un besito];
caracol, caracolito, ven [p'acá] dame [un abrazo].

Hasta los caracolitos de la orilla del mar me aconsejan que te olvide, y no te [puedo olvidar].
La mujer que se enamora de un huasero [sisto ricachón] tiene seguro el puchero, hartas papas [pas] y el carbon.

La que pierda la esperanza de encontrarse un buen marido que le ponga un poco de empeño y [asi al oído]:
Caracol, caracolito, etc.

Si se sale a las afueras de Chillán está Quinehama, que si bien es famoso por su alfarería, no lo es menos por sus huertas que ofrecen membrillos, ciruelas "misioneras", cerezas y uvas.

Chillán Viejo, festeja con comidas, ahí en la misma plaza, y qué mejor producto que el Director Supremo de Chile y figura principal de las luchas de la independencia.

En Recoito están los buenos y los mejores asados, los mismos que se pueden gustar cuando se va de paseo a la Cueva de los Pincheira, a la Laguna de Veguillas o al Salto del río Chillán.

Recoito está de fiesta para San Juan, en cuya preparación alternan perdices, torcazas enteras, con la carne de cerdo, cordero, vacuno, capas de cebollas y todos los condimentos, siendo el principal el vino blanco.

Pinto, celebra el día de San Juan, con una cena en la que no falta el famoso estofado del santo.

El pueblo con este motivo levanta ramadas y la fiesta se vuelve chilenaza con comida, baile, topeaduras y carreras.

ofrenda el costillar de chanchito y es para el mes de mayo, para la fiesta de Santa Cruz, cuando reciben en las casas que han celebrado el novenario, a la hora de la comida, con frejoles con chunchules, estofado de pajaritos, paves asados, panes de figuritas y mistela.

Portezuelo, lugar atractivo y generoso en el comer; y Ninhue, villa que le da sabor a la historia con el nacimiento del que fuera héroe máximo de la Marina de Guerra de Chile.

Cobquecura se viste de fiesta el primer domingo de febrero, con la celebración de la Virgen de la Candelaria y los huasos de la región le dan animación a las ramadas y el bajo a las empanadas fritas, a los "potrillos" de vino y rumas de sandías y melones.

El departamento de San Carlos, arranca de la tierra la exquisita inefable de sus productos y festeja en San Carlos, con el famoso vino "colipeumo" y las mejores longanizas.

A poco de San Carlos, está el pueblito de Nahuelito, a orillas del río Nuble, donde se comen unas ricas sandías.

Niñua, cuadro del campo chileno, por cuyos caminos anduvo Cirilo Contreras, bandolero amigo de los pobres, buen comedor de asado al palo y que es hoy personaje de la leyenda, del cancionero popular y del romancero culto.

San Sebastián de Alico, entrega sus asados de caprino al palo y su miel de flores silvestres, que visita a los mercados del país en toneles. Es bueno llegar para diciembre, que es caer a punto para comer las ricas cerezas de la región.

El departamento de Bulnes, nombre con gusto a patria, es en homenaje al general victorioso en la campaña restauradora del Perú, ofrece cereales, legumbres y frutas.

Bulnes y San Ignacio en otra época festejaban a las visitas, con mistelas y unos panchitos de anís que se llamaban "cocorocos". Bulnes sigue atendiendo con longanizas.

En San Miguel se atiende con el "pipeño" y sus frutillas que son motivo de una fiesta, la fiesta de las frutillas.

Y en el departamento de Yungay, sigue la historia, lleva el nombre en memoria de la batalla ganada por Chile el 20 de enero de 1839 cerca de un pueblo del Perú del mismo nombre, y con la que se puso término a la Confederación Peru-Boliviana, causa de la guerra. Aquí aparece Tuca-Pel, que el 24 de junio no se olvida de preparar el Estofado de San Juan; en Polcura, por el mes de febrero, lo reciben con chicha de maiz; y en octubre con una buena ensalada de digüenes.

AUNQUE PAREZCA RARO POR

ELSIE HIX



BENJAMIN FRANKLIN --
NACIDO EL 17 DE ENERO DE 1706,
Y UNO DE LOS SEIS NORTEAMERICANOS
MAS GRANDES, CREA QUE LAS COLONIAS
NORTEAMERICANAS DEBERIAN UNIRSE,
Y PRESENTO UN "PLAN DE UNION", MAS
DE VEINTE AÑOS ANTES DE LA REVOLUCION!

-1754-

LA ARANA LOBA,
NO TEJENINGUNA
TELARANA, ES
UNA CAZADORA
Y CORRE TRAS SU
PRESA PARA AGARRARLA!

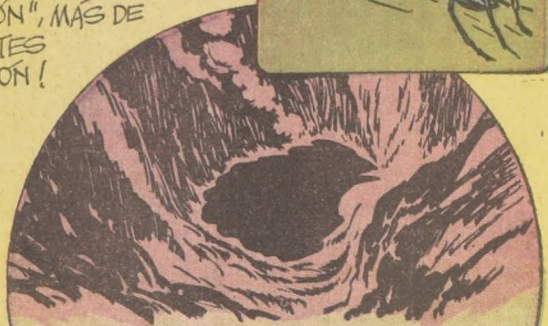

HAY UNA LINDA LAGUNA EN EL FONDO
DEL CRATER DEL VOLCAN POPocatepetl,
EN MEXICO... A 5,486 METROS DE
ALTURA, ES LA MASA DE AGUA
MAS ALTA DEL MUNDO!



¡LAGO DETERGENTE!
¡LOS QUE HABITAN EN CLEAR
ISLAND, FRENTE A LAS
COSTAS DE IRLANDA,
LAVAN SUS ROPAS EN UN
LAGUITO, "LOUGH ERROL",
SIN JABON!

¡ENRIQUE III DE INGLATERRA,
FUE CORONADO REY CON EL COLLAR
DE ORO DE SU MADRE!

¡LA CORONA
HABIA SIDO
ROBADA
CON EL
RESTO
DE LOS
TESOROS
REALES!



EN EL ESTADO
DE CAROLINA DEL NORTE EUA
HAY MAS DE 500 MONTANAS,
DE MAS DE 1,609 DE
KM. DE ALTURA ...

PT. BARNUM
PAGO
\$10,000
POR JUMBO,
EL FAMOSO
ELEFANTE ...
¡PERO LE COSTO
VEINTE MIL
DOLARES TRAERLO
A NUEVA YORK!

-1882-

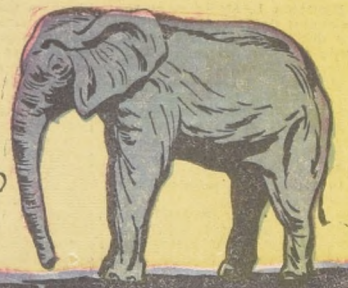

¡EN LOS PRIMEROS
CIEN AÑOS DE
EXISTENCIA,
LA UNIVERSIDAD
DE WESLEYAN, EN
OHIO, PRODUJO 90
PRESIDENTES
DE UNIVERSIDADES!

GRATIS

ESTUDIE Y OBTenga SU DIPLOMA
ESCUELAS LATINO AMERICANAS
ESTADO 337 - 5° PISO - OF. 519 - CLASIFICADOR 862 - SANTIAGO

PIRÁ ESTE LIBRO

ESTUDIE UN CURSO QUE LE PERMITIRA GANAR MAS \$...\$
OBTenga SU DIPLOMA. HOY MISMO REMITA SU NOMBRE Y SU
DIRECCION Y RECIBIRA GRATIS EL LIBRO GUIA DE ENSEÑANZA,
DE 68 PAGINAS CON LOS PROGRAMAS DE LOS CURSOS QUE
ENSEÑAMOS POR CORREO.

ENSEÑAMOS 55 CURSOS \$
CONTABILIDAD • CORTE Y CONFECCION • DIBUJO
CONSTRUCCIONES • DIESEL • MECANICO • TORNERIA
RADIO • TELEVISION ...y 46 cursos más

ENVIE EL 'CUPON HOY MISMO'

ESCUELAS LATINO AMERICANAS
(Enseñanza por Correo)

Estado 337 - 5° PISO - OF. 519 - Clasificador 862 - SANTIAGO

Envíame GRATIS el libro "GUIA DE ENSEÑANZA"

Nombre

Domicilio

Ciudad

Curso que le interesa

SI ESOS INDIGENAS SE ACERCAN A LOS CRIMINALES SERAN ASESINADOS POR ESTOS.

EDGAR RICE BURROUGHS' **Tarzan** (M.R.)

TENEMOS QUE PREVENIRLES EN SEGUIDA.

SI, JOBO, PERO CON CAUTELA.

IRE CAMINANDO HASTA LA ALDEA... LA TEMPESTAD AHOGARA MIS PISADAS.

TARZAN GESTICULO PARA DETENER EL AVANCE DEL GRUPO.

Y VELOZ PASO FRENTE A LA CHOZA...

JOHN CELARDO

EL HOMBRE-MONO APROVECHO LA CONFUSION PARA CONVENCERLES...

TARZAN HABLO EN LA LENGUA DE AQUELLA TRIBU...

¡ESCUCHEN LO QUE LES DIRE!

1-3 1765

LOS TRES FORASTEROS QUE ESTAN EN LA CHOZA HAN ROBADO Y ASESINADO CON SUS ARMAS.

SI USTEDES ME OBEDECEN NO HABRA UNA MATANZA.

¿PERO... Y SI ERES UN AGENTE DE ELLOS?

Las Linfas y las glándulas linfáticas, constituyen uno de los más complejos de los diversos complicados sistemas que existen dentro de las anatomías vegetal, animal y humana, especialmente en el caso de hombres y animales avanzados.

Durante siglos se ignoró la existencia de las linfas y aún en nuestros días, muchos hombres de vastos conocimientos marginales desconocen a ciencia cierta sus funciones. Se cree que la importancia principal de las glándulas linfáticas está en que conservan el organismo libre de infecciones.

Pero, pese a esta gran importancia, la función básica fisiológica de las linfas (palabra de procedencia latina que quiere decir "agua", y de las glándulas linfáticas, es mantener la estabilidad del organismo: la uniformidad y la consistencia con que los órganos actúan conjuntamente para constituir un solo todo armonioso.

Esto se produce, prin-

HOMBRES DE CIENCIA:

THOMAS BARTHOLIN

cialmente, en virtud de la regulación de los vasos sanguíneos que son un sistema "cerrado" en el cual la sangre no entra en directo contacto con las células de ningún órgano, excepto las del hígado y tal vez la del bazo. En el caso de los demás órganos, las células nadan en las linfas que actúan como "intermediarios", suministrando nutrimento y recibiendo los productos del metabolismo.

Además, en el hombre, el sistema de circulación de la sangre no es sistema verdaderamente "cerrado", ya que bajo la

presión necesaria para asegurar la llegada de la sangre a todas las partes del cuerpo, aun aquellas más distantes del corazón, las delgadas paredes de los vasos más pequeños permiten en realidad filtraciones.

Bajo tal presión, algunas sustancias salen del torrente circulatorio. La finalidad de las linfas y de las glándulas linfáticas, es filtrar estas sustancias y, eventualmente, retornarlas al sistema de circulación de la sangre.

Las palabras "linfa" y "linfático" fueron usadas por primera vez, en 1651, por Thomas Bartholin (1616/1680) famoso miembro de una gran familia de científicos.

Nació en Copenhague, Dinamarca, y estudió en la mayoría de las universidades principales del norte de Alemania y Francia. En 1647 se hizo profesor de matemáticas en Copenhague y al año siguiente fue designado catedrático de anatomía de la universidad de esa misma capital.

Al manifestar este doble interés en matemáticas y medicina, Bartholin siguió la tradición familiar. Su padre, Gaspar (1585/1629), era médico y teólogo sueco que vivió la mayor parte de su vida en Dinamarca. Su hermano, Erasmus Bartholin (1625/1698), era físico y matemático que descubrió la doble refracción de la luz y primero en describir la formación única extraordinariamente compleja de los cristales de nieve. Tuvo dos hijos, Gaspar (1655/1738), médico y matemático, y Thomas (1659/1699), físico, anticuario y experto en la mitología nórdica.

Rosita recibió de regalo de cumpleaños, un precioso perrito de raza Indefinida que tenía un gran manchón negro en un ojo, lo que le daba un aire picaresco y el que la mamá no se atrevió a rechazar debido a que la que se lo había traído era nada menos que la viejita de la colina. El cariño que sentía por la nena se debía a que había servido muchos años en la hacienda y había visto crecer a doña Rosa, la madre de la niña.

Para el perro no existió desde el mismo día que llegó, nada más importante que su ama. A donde ella fuese, allá iba él pisándole los talones. Era muy cómico verlo rodar por el suelo, tratando de alcanzarla si ella echaba a correr.

La niña le puso Manchón y causaba maravilla ver la forma en que los dos se entendían como dos amigos. Unas veces perseguían mariposas, otras jugaban al escondite.

Manchón tenía ya dos años cuando nació el hermanito de Rosita. La primera vez que vio a Robertito, el perro quedó observándolo muy callado unos instantes y de repente saltó sobre la cama y se acostó muy serio al lado de la guagua. Viendo que el improvisado guardián no daba señales de retirarse, doña Rosa lo tomó y lo sacó al jardín, no sin que el expulsado protestara con ladridos.

Al cabo de algunas semanas de repetir la operación, al fin logró entender "Manchón" que las únicas ocasiones que podía montar guardia al lado de Robertito era cuando este se hallaba tomando el sol en el jardín. Por eso en cuanto veía el trajín de la traida del corche, sabía que había llegado la hora de sacar al nene y aguardaba en la puerta, una vez colocado en el coche se echaba debajo y allí permanecía sin apartarse un solo instante, más alerta que un centinela al frente del enemigo.

Un sábado quedó Robertito en el jardín, cuando de pronto doña Rosa empezó a sentir que Manchón corría hacia la puerta ladrando furiosamente y luego volvía hacia el coche con una prisa alarmante. La primera impresión de la mamá era que el perro cansado, había ideado un nuevo juego; pero en un momento dado Rosita quiso acercarse a su hermanito y el perro se enderezó en dos patas ladrando con furia impidiendo el paso a la niña. Esto decidió a la señora a correr teniendo que la niña fuese mordida, sin olvidar de tomar el cordel con que la niña jugaba a saltar, acercándose al perro lo castigó duramente. Este se aquietó un instante, pero si la niña volvía a hacer intento de acercarse, repe-

Rosita y su Perro Manchón

por B. LAGIER

tía el ataque. Levantó el cordel para pegarle por segunda vez, cuando divisó una culebra que se deslizaba.

Paralógicamente de espanto reaccionó sólo para sacar a sus hijos de allí y gritarle al perro: —¡Corre, Manchón, Manchón!

Pero el perro no le hizo caso, su instinto le indicaba que era necesario eliminar para siempre el peligro y siguió al reptil alcanzándolo a corto trecho. Este al verse atacado, se defendía azotando al perro y cuando encontró el minuto

preciso se enroscó a su cuerpo tratando de triturarlo.

Cuando doña Rosa se dio cuenta que Manchón había reemplazado el furioso ladrado por un quejido lastimero, se puso a llorar, pero la llegada de su marido la volvió a la realidad.

Descojiendo un sable que adornaba el muro, se lo pasó a su esposo y mostrándole el lugar donde se hallaba Manchón, le dijo: —¡Sálvalo, por favor!

Mecanicamente el tomó el sable y descargándolo por el lado del filo en forma de no hacerle daño al

perro, asustó a la culebra que se enroscó a su presa y ese fue el momento en que su cabeza fue cortada. Manchón parecía muerto, pero unas lágrimas corrieron por sus mejillas, decía:

—Papa, llama al doctor. Yo sé que mi buen perrito murió, pero el veterinario declaró que se repondrá; por lo que me permitió que acostara a Rosita junto a su cama.

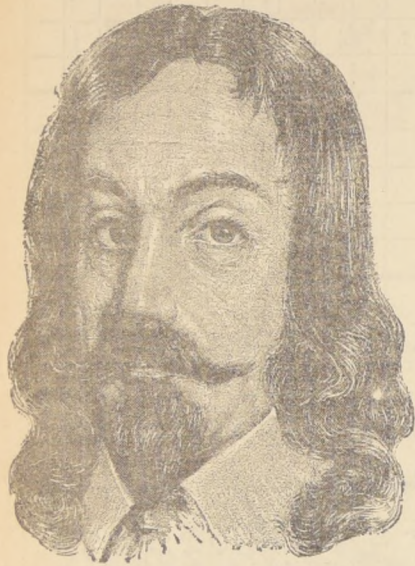

COCINAS

A CAS LICUADO
MADEMSA SIAM Ferrilzoa

Enrique Palma
ESTADO 30



FERRILOZA
2 platos y horno
E°20
al mes

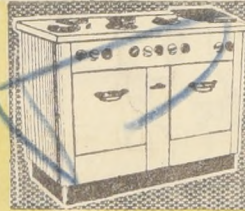

FERRILOZA
3 platos, 2 hornos
y churrascuera
E°45
al mes



SIAM
4 platos y horno
E°25
al mes

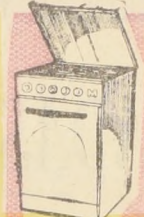

MADEMSA
con tapa 4 platos y horno
E°25
al mes

automática
E°50
MENSUALES

SUPER KELLY

MÁQUINA AUTOMÁTICA CON CARACTERÍSTICAS REVOLUCIONARIAS



PERIQUITA

Por ERNIE BUSHMILLER

TENGO QUE IR A LA ESTACION DE OMNIBUS

ESTACION DE OMNIBUS

¡HOLA, CLEMENTE!

¡OH, PERIQUITA, QUIERO QUE CONOZCAS A MI PRIMO CLEMENTE QUE VIVE EN EL CAMPO!

¡MUCHO GUSTO!

EL GUSTO ES MÍO

ENSEÑALE UN POCO LA CIUDAD, PERIQUITA, YO TENGO QUE IR DE COMPRAS

¡BUENO!

ESPERO PODER ACOSTUMBRARME A LA GENTE DE LA CIUDAD

¡OH, LA GENTE DE AQUÍ ES IGUAL QUE LA GENTE DE CUALQUIER PARTE!

¡CARACOLES! ¡SON MUY DIFERENTES!

ESTA NOCHE GRAN BAILE DE CARNAVAL

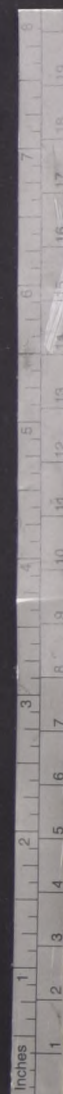

Audax Empatizó 2-2 con el Puntero La Serena

(Información en página 27)



SEGUNDO GOL DE AUDAX Y DE SALAS.— El inter izquierdo itálico, que ya había marcado el primer gol de su cuadro, anotó también el segundo. Fue una buena maniobra que gestó el propio Salas en combinación con Vásquez y que le permitió entrar libremente por la izquierda, para desde allí superar a Cortez, con un remate bajo y friamente colocado. Carvajal y Berly (autogol) le dieron el empate a La Serena.

En el Ascenso:
Ovalle Ganó a Iberia
(Pero sus Jugadores Perdieron Relojes, sus Ropas y Dinero en los Camarines)

(Información página 28)

TERCERA SECCION

LA NACION

SANTIAGO DE CHILE — DOMINGO 25 DE ABRIL DE 1965

TIEMPO PARA SANTIAGO: DESPEJADO.
TEMPERATURA DE AYER: Máxima, 23° C., a las 14.30 horas. Mínima: 8,7° C., a las 6 horas.
PRONOSTICO: Bancos de neblías en la costa del Norte Chico.

Frei Inaugura Hoy Casas Definitivas en la Zona del Terremoto

"No Afloje Presidente, el Pueblo Está Presente", Gritaban los Estudiantes

El Ministro en Campaña, Juan de Dios Carmona, ya se encuentra en Nogales para recibir al Jefe del Estado.— La población le brindará una entusiasta recepción.— Allí se entregarán cuarenta viviendas definitivas. (Información en página 19)

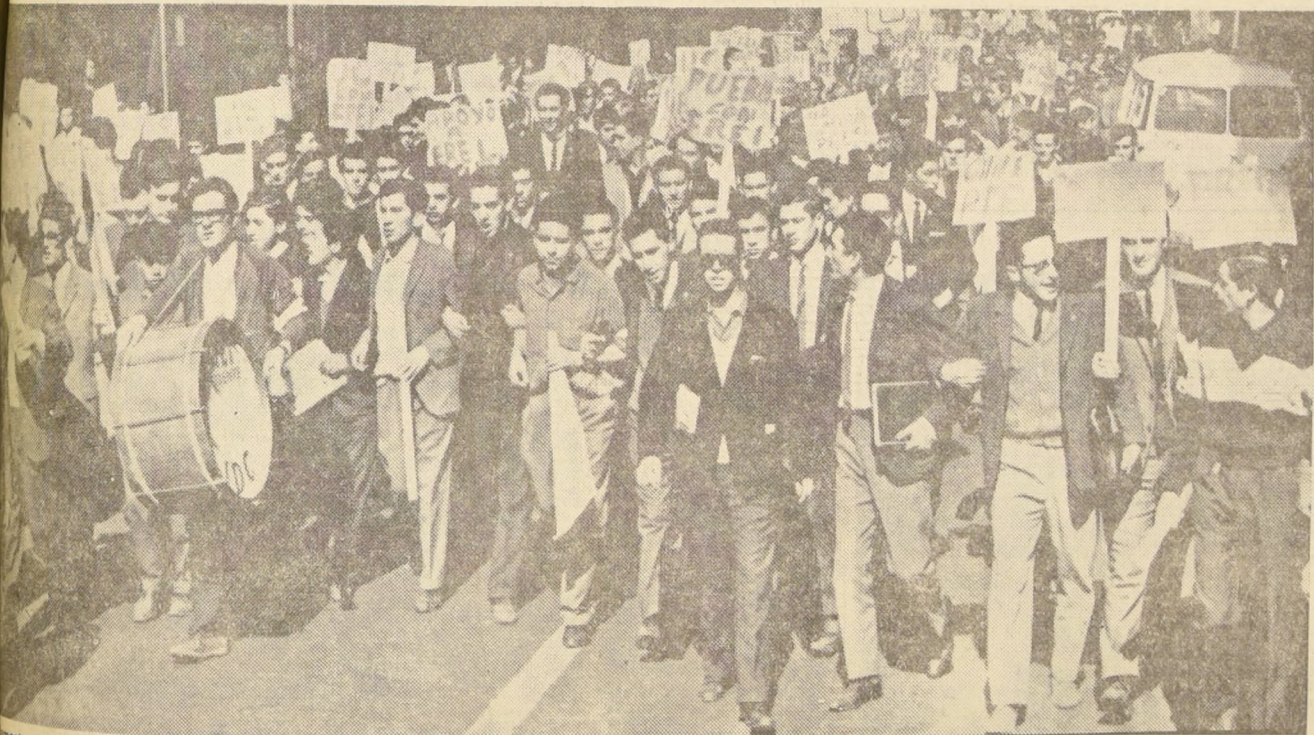

DIRECTIVA ESTUDIANTIL IMPIDIO PROVOCACIONES EXTREMISTAS EN CIUDAD UNIVERSITARIA PENQUISTA

(Información en página 17)

SIN ALIMENTOS Y CASI ENCEGUECIDOS FUERON ENCONTRADOS LOS 18 ARRIEROS

(Información en página 18)

No la Justicia Militar, en Definitiva, es Competente Para Juzgar al Capitán Somoza

CIVIL QUE RESULTO MUERTO HA VUELTO CONTRA LA POLICIA UNIFORMADA. HECHO TRES DISPAROS DE REMATA. (INFORMACION EN PAGINA 18)

BANCO INTERAMERICANO SEÑALA AUJE ECONOMICO DE LA AMERICA LATINA

(Información en página 15)

Frei Hablará en Concentración de Trabajadores el 1.º de Mayo

(Información en página 15)

LA PATRIA PERDIO A OTRO HEROE, FELIX MEDINA YAÑEZ, VETERANO DEL 79

Era el penúltimo de los sobrevivientes de esta gesta.— En Temuco, con 104 años, aún vive el último Veterano, Ricardo Arellano Olate.— Los funerales se efectuarán hoy, a las 11 horas

Un nuevo héroe de la Guerra del Pacífico, ha dejado de existir en esta capital, Félix Medina Yañez, que tenía el grado de mayor de nuestro Ejército. Realizó toda la campaña desde 1879 hasta 1884.

El mayor Medina Yañez, es el penúltimo sobreviviente de esas gloriosas jornadas, en que se distinguió por su valentía y denudedo en el combate, lo que le valió numerosas distinciones y medallas, que lucía orgullosamente en su casaca azul y rojo, en los días de desfiles, hasta antes de caer postrado por la cruel enfermedad que lo llevó a la tumba a la edad de 99 años, en la enfermería del Cuerpo de Veteranos del 79, en la calle Carmen 339.

Sus funerales se efectuarán hoy, a las 11 horas, en el Cementerio General, después de una misa que se oficiará a las 10 de la mañana en el Cuartel de Veteranos de Chile, ubicado en la misma dirección anterior, lugar donde se ha erigido una severa capilla ardiente, con guardias militares de honor, y son velados sus restos, acompañados por sus familiares.

En el Cementerio General le rendirá los honores correspondientes, una Sección de la Compañía de Guardia del Ministerio de Defensa Nacional. Ejecutará los himnos fúnebres y las marchas militares correspondientes la Banda Instrumental de la Escuela de Telecomunicaciones.

En la necrópolis, despedirá los restos, a nombre del Ejército de Chile, el mayor Guillermo Barrios Merino.

Los viejos tercetos que tantas victorias dieron a nuestra Patria, han ido desapareciendo con los años, uno a uno. Los héroes que pudieron hacer toda la guerra y sobrevivir a todas las batallas, han caído ahora víctimas del tiempo y del implacable transcurrir de los años.

El último veterano del 79, que aún sobrevive, es don Ricardo Arellano Olate, que reside en la actualidad en Temuco y tiene 104 años de edad.

La Patria ve así, con dolor, desaparecer a otro de sus hijos ilustres, a otro de sus héroes, que con su sangre contribuyeron a defenderla y engrandecerla.



Félix Medina Yañez

Nueva Directiva de la Sociedad de Gerontología

En reciente reunión celebrada por la Sociedad Chilena de Gerontología, se procedió a la elección de la nueva mesa directiva. Presidente, Dr. J. Froimovich S.; vicepresidente, Dr. E. Yépez C.; secretario, Dr. G. Rojas M.; prosecretario, Dr. C. Junemann B.; tesorero, Dr. H. Díaz V.; directores, Dra. A. Milos L., Dr. A. H. Aragón, Dr. S. Fuenzalida T., Prof. A. Aguirre S., Dr. O. Q. Cerda, Dr. H. de Ramón C., Dr. A. Martín C., presidente honorario, Dr. E. Cruz Coke.

REPRODUCTORES PORCINOS LLEGAN A CHILE



CUARENTA REPRODUCTORES porcinos machos y hembras de las razas Duroc, Hampshire, Large-White, Berkshire y Landrace, llegaron al país, traídos para diversos criaderos de la Zona Central, por el presidente de la Asociación de Criadores de Cerdos, Tomás Voticky, quien viajó a los Estados Unidos invitado por el Departamento de Agricultura de dicho país. La importación de estos reproductores obedece a la idea de solucionar el déficit de carnes, ya que esta especie se multiplica con gran rapidez. Es necesario renovar periódicamente la sangre existente en el país. La operación fue realizada por intermedio de la Sección Créditos del Banco de Chile, a un costo aproximado de ciento veinte escudos. Contrariamente a lo que se esperaba, las instalaciones para el cuidado del cerdo en los Estados Unidos son de bajo costo y sin mayores complicaciones. Las visitas que hizo a Washington, Missouri, Iowa, Tomás Voticky, invitado a visitar la Universidad de California, en California, la Universidad de Minnesota, en Minnesota, y la Universidad de Wisconsin, en Wisconsin, se del funcionamiento de los criaderos y cooperativas agrícolas de los Estados Unidos.

Firmeza moral demostraron chilenos en el sismo de marzo

Médicos dicen que no se registraron alteraciones nerviosas graves como consecuencia del terremoto. Hubo en los primeros días un gran temor, ante los anuncios irresponsables de que se registraría otro terremoto

Un amplio informe entregaron dos médicos psiquiatras que desarrollaron una intensa labor entre las poblaciones de la zona damnificada por el terremoto que devastó la región central norte del país. El doctor Beltrán Elgart permaneció 7 días en Llay-Llay, para "observar lo ocurrido a consecuencias del sismo y solucionar, en la medida de lo posible, los problemas derivados de desórdenes psíquicos". El otro facultativo especializado, Jacobo Numhauser permaneció 5 días en San Felipe. Señala en su informe que

la presencia de un psiquiatra en la zona fue de gran importancia porque absorbió algunas de las alteraciones mentales ocasionadas por el terremoto, entregando normas técnicas y asesorando al grupo médico, a los funcionarios del Hospital y a los propios consultantes respecto de las secuencias del fenómeno en el aspecto emocional. El doctor Elgart estuvo los tres primeros días en el recinto del Hospital de Llay-Llay. Los cuatro días siguientes incorporó a la Unidad Móvil que entregó asistencia

con una conciencia más clara de la realidad, aunque todavía persistían los temores que el sismo pudiera

RETRANSMISION DEL DISCURSO DE FREI

Radio Cruz del Sur, CB 133, retransmitirá hoy, domingo, a las 21.30 horas, el discurso que pronunció el Presidente Frei el jueves último, por cadena nacional de emisoras y en la que expuso los planes gubernativos para la reconstrucción de la zona devastada por el sismo.

FUNCION A BENEFICIO DEL CENTRO CLINICO DEL CANCER

Con motivo de reunir fondos para la construcción de un Consultorio de Diagnóstico, el Centro contra el Cáncer ha organizado un beneficio que se llevará a efecto el próximo jueves. El acto programado se realizará en funciones de especial y noche en el Teatro Moneda, con la presentación en escena de la obra "La Mamma", de André Roussin. La interpretación estará a cargo de la Compañía de Américo Vargas y Pury Durante. Las entradas para este beneficio se pueden reservar en la boletería del teatro, en Moneda N° 918.

HOMENAJE A D. ERNESTO ROLDAN L. RINDE HOY EL CUERPO DE BOMBEROS

Con asistencia de los voluntarios de sus quince compañías será descubierta una placa conmemorativa en el Cementerio General.— Formación de la institución para este homenaje

Un significativo homenaje a uno de sus más esclarecidos servidores rinde al mediodía de hoy domingo el Cuerpo de Bomberos de Santiago. Con asistencia de los voluntarios de sus quince compañías en formación de parada y de sus oficiales superiores, será descubierta una placa recordatoria de la labor cumplida por don Ernesto Roldán Luján. La labor institucional del señor Roldán Luján, abarca casi medio siglo ya que se incorporó al Cuerpo el 19 de enero de 1915 como voluntario de la Primera Compañía hasta la fecha de su fallecimiento, el 2 de febrero de 1964.

En su compañía, de la cual fue oficial y capitán en diversas oportunidades, realizó una labor destacada participando en todas las tareas bomberiles.

En 1923 tuvo una participación decisiva en la colecta que se realizó para salvar la crisis que atravesaba el Cuerpo. En junio de 1931 asumió la Secretaría General de la Institución hasta julio de 1942, introduciendo interesantes innovaciones y organizó el servicio a su cargo en tal forma que aún se mantienen los sistemas por él implantados.

Escribió al cumplir 75 años de vida la institución una historia del Cuerpo de Bomberos de Santiago; formó parte de sus más importantes comisiones, especialmente en la de Asuntos Legales y Jurídicos, prestando desde esta última valiosos servicios jurídicos al Cuerpo.

Entre otros cargos, en cada uno de los cuales mostró su responsabilidad, su espíritu de trabajo y sacrificio, sus conocimientos legales, su experiencia, hay que señalar la de miembro del Consejo Superior de Disciplina y la de reemplazante del Superintendente desde mayo de 1947 hasta abril de 1954. En el momento de fallecer era Director Honorario del Cuerpo de Bomberos de Santiago.

ACTITUD DE LA GENTE DEL PANICO A LA ANESTESIA

El informe del doctor Elgart expresa: "La zona de Llay-Llay es pobre y solamente la clase trabajadora puede ganar algo más durante la temporada de cosecha. Tampoco existen allí industrias que proporcionen otras posibilidades de ocupación". Agrega que a tales circunstancias se podría atribuir la relativa falta de patología nerviosa a raíz del sismo: la gente —afirma— se mostró tranquila, en actitud de resignación. Se podría decir incluso, que, en cierta medida, el sismo les fue útil, ya que se les proporcionó alimentos y se les prometió viviendas. En general, había en la gente una actitud de gran dependencia de la ayuda exterior.

"No vimos en ellos —agrega— un decidido y resuelto deseo de mejorar la situación por su propio esfuerzo. Y era frecuente que los hombres, indiferentes, se quedaran en cama hasta las 11 de la mañana, o más, dentro de las carpas facilitadas por el Ejército".

BAJO PORCENTAJE

Sólo el 39% de las consultas atendidas por el doctor Elgart correspondió a casos de desorden psíquico relacionado con el sismo, "porcentaje que es muy bajo si se toma en cuenta la gravedad del desastre".

El médico psiquiatra indica que "es indispensable, en ciertas situaciones normales, la salida a terreno de los especialistas".

La labor que se realiza y el contacto con la realidad médica social chilena son de suma utilidad para el especialista y para la comunidad.

En relación con los efectos producidos por el sismo, señala el doctor Numhauser, por su parte, que la experiencia de los psiquiatras en los sismos de mayo de 1960 fue tranquilizadora, en el sentido de que no se producen enfermedades psiquiátricas graves por el sólo hecho del temblor.

Expresa este especialista, además, que las Asistencias Sociales declararon que la población en general, estaba muy atemorizada ante la perspectiva de que se repitiera el violento temblor, añadiendo que esta creencia fue generalizada, al parecer, por una información radial y de prensa que anunciaba un nuevo terremoto.

Se puede decir, que la actitud de la población, en los primeros días, fue de cierta pasividad, como esperando que ocurriera algo extraordinario, que alguien viniera en su ayuda a solucionar todos sus problemas. Esta actitud se observó particularmente en la zona urbana. En el sector rural, se vio que los campesinos rápidamente se incorporaban a sus faenas aunque poco hacían por reparar sus habitaciones.

E\$ 2.130.015,45 EROGACIONES PARA ZONA DAMNIFICADA

Erogaciones Pro Ayuda a Damnificados por el sismo del 28 de marzo de 1965, recibidas el día 24 de 1965:

Recibo N°	Escudos	Moneda
679	Gobernador de Talagante — Erogaciones obreros fungo "San Vicente de Naiguagua"	75,00
680	Personal de la Controladuría General de la República	3.835,00
681	Gobernador de Talagante — Donaciones de la Parroquia y de Particulares	443,40
682	Consejo Superior de Fomento Agrario	600,00
683	Gonzalo Alvarez Urquidí	60,00
684	Elena Eguiguren de Alvarez	20,00
	5.023,79	
Saldo anterior	E\$ 2.124.991,66	1964
	E\$ 2.130.015,45	1965

BEN CASEY



LOS ROJOS ME CONDUJERON POR CAMPOS ARROZEROS Y PANTANOS, NO PODIA MOVERME PERO LO VEIA TODO.



ME PERDI EL CONOCIMIENTO Y CUANDO VOLVI EN SI, TENIA VENDAJE EN LA CABEZA, ME HABIAN OPERADO.

BEN CASEY ACONSEJA:
LA TRANQUILIDAD DE MAÑANA SE OBTIENE CON EL ESFUERZO DE HOY
DEPOSITE SUS AHORROS EN LAS ASOCIACIONES DE AHORRO Y PRESTAMOS

DR. BEN CASEY

TELEVISION

Canal 13 - U. Católica

- 18.15 Teatro Infantil Calaf
- 19.10 Ivanhoe (El Niño)
- 19.35 Jim de la Selva (El hombre de Zanzibar) (R)
- 20.02 Funerales de Sir Winston Churchill
- 20.34 Sinopsis, "La gran guerra"
- 20.44 Cero Uno (Huracán)
- 21.12 El Club del Clan
- 22.00 El Reportero Esso
- 22.15 Martini y el deporte
- 22.35 Combate (Comandos de Seguridad) (R)
- 23.28 Cierre de la transmisión

TELEVISORES GELOSO

GRAN PANTALLA RECTANGULAR DE 23"

GARANTIA Y SERVICIO TECNICO

ENTREGA INMEDIATA AMPLIAS FACILIDADES

DISTRIBUIDOR AUTORIZADO

TELEMUNDI

AGUSTINAS 698 - FONDO 31921

DISTRIBUIDORES GENERALES

Bonacic y Caro Ltda.

M. AUXILIADORA 937 PARAD 6/6 AV

DISTRIBUIDOR AUTORIZADO

TELEMUNDI

PROVIDENCIA 2131 - FONDO 169038

TELEVISION

Canal 9 - U. de Chile

- 12.45 Carta de ajuste
- 13.00 Presentación
- 13.01 Angel del espacio
- 13.26 Impactos de la semana: Julio Fuentes Molina
- 13.56 Concerto de la semana: La Praga, de Mozart
- 14.21 Despedida
- 18.30 Carta de ajuste
- 18.45 Presentación
- 18.47 Telecine
- 19.02 Show del Tío Alejandro
- 19.32 Festival cómico
- 20.00 Hilo directo: El que risa último
- 20.51 Telecine
- 21.01 INTERPOL, llamando: El último hombre de suerte
- 21.30 Goles y marcas: Sergio Brotsfeld
- 21.55 Cristina: Los gemelos
- 22.20 Martín Rivas
- 23.10 Boletín informativo
- 23.12 Fin de la emisión

Frei hablará al pueblo en la concentración con los trabajadores celebrarán el 1.º de Mayo

DE OBREROS Y EMPLEADOS MARCHARÁN HASTA LA AVENIDA BULNES PARA PARTICIPAR EN ESTE GIGANTESCO MITIN DE MASAS

El Presidente Frei homenajeó ayer sábado al Trabajador Chileno en el acto de Homenaje al Trabajador Chileno que se efectuó en la Avenida Bulnes organizado por el Comando Nacional de Trabajadores.

Miles de empleados y obreros marcharán desde todos los barrios de Santiago en dirección de la Avenida Bulnes el sábado venidero para asistir a esta concentración de masas trabajadoras.

Frei, todas las cuales felicitan al Comando Nacional de Trabajadores por la realización de esta magna concentración.

MANIFIESTO

Con el objeto de preparar el mencionado acto, mañana lunes se reunirán todos los presidentes de Frentes que se agrupan en este Comando y ultimar así los detalles de la realización de la concentración.

En esta oportunidad, el Comando entregará un manifiesto, mediante el cual se llama a todos los trabajadores a participar en la concentración de la Avenida Bulnes.

DEFENSA DE LA REVOLUCION

Santiago Pereira puntualizó que el acto del 1º de mayo que organizará el Comando que el presi-

de, tendrá por objeto rendir un homenaje al Trabajador Chileno, y a la vez defender los postulados de la Revolución en Libertad, en la cual está decididamente empeñado el Presidente Frei, y a la cual el pueblo le está prestando todo su apoyo y adhesión.

LOS ORADORES

Finalmente Santiago Pereira expresó que hasta el momento no se conocía la nómina de los oradores, ya que ella saldría de la reunión que se efectuará mañana lunes.

Sin embargo, dijo, el Presidente Frei será el orador de fondo, y su intervención es esperada con mucha expectación.

ABLE AUJE EN EL CRECIMIENTO ECONOMICO DE AMERICA LATINA, SEÑALA EL BANCO INTERAMERICANO

El crecimiento económico aumentó entre el 5 y el 6% en la mayor parte de los países de la región. Este promedio supera al establecido en la Carta de Punta del Este.— Las exportaciones aumentaron en un 8 por ciento en los primeros meses de 1964.— Esto ha permitido mejorar sus reservas monetarias internacionales.— El BID había prestado hasta 1964, la cantidad de mil 165 millones de dólares

WASHINGTON, 24.— El Banco Interamericano de Desarrollo informó hoy, que 1964, fue un año de "superación" en cuanto al progreso en América Latina.

El informe anual, el Banco expone los resultados preliminares de la Comisión Económica para América Latina y el Caribe (CEPAL) en un informe que se presentó en la reunión de los países de la región. Este promedio supera el del 2,5%, establecido en la Carta de Punta del Este.

PROGRAMAS DE FOMENTO

Fue también importante el establecimiento de "instituciones para movilizar los recursos nacionales y llevar a cabo programas de fomento en campos tales como el crédito agrícola, transporte, energía eléctrica, colonización agrícola, vivienda y salubridad".

El volumen de operaciones del Banco, en 1964, fue superior al del año anterior, con un total de 299 millones de dólares.

Además, los Estados Unidos en febrero de 1964 asignaron recursos adicionales por importe de 121 millones de dólares al Fondo Fiduciario de Progreso Social, con lo que se aumentaron los recursos de este último a 525 millones de dólares.

Por sectores los préstamos del Banco se dividen en la forma siguiente: 301,4 millones de dólares, o sea, un 33,9 por ciento para la industria y la minería; 69,7 millones de dólares, o sea, un 23,3 por ciento, para la agricultura; 33,3 millones de dólares, o sea, un 11,1 por ciento para proyectos de energía eléctrica y de transportes; 43,6 millones de dólares, o sea, un 14,5 por ciento para proyectos de suministro de agua y obras de alcantarillado; 27,2 millones de dólares, o sea, un 9,1 por ciento para la construcción de viviendas destinadas a personas de escasos recursos; 13,1 millones de dólares, o sea, un 4,4 por ciento para programas de educación superior, y 11 millones de dólares, o sea, un 3,7 por ciento para el financiamiento de la exportación de bienes de capital entre los miembros latinoamericanos.

El informe señala también el progreso hecho por el Banco en cuanto a ampliar sus ingresos durante el año. La Junta de Gobernadores aprobó ingresos por la suma de 1.000 millones de dólares en capital autorizado exigible, 300 millones de dólares en capital autorizado para ofrecer subscripciones a nuevos miembros.

En 1964, el Banco tomó nuevas medidas para acelerar la integración económica en América Latina. Se otorgaron créditos de diferentes clases por un importe total de 11 millones de dólares a Chile, Argentina, Brasil y México para exportaciones intrarregionales de bienes de capital.

Se hizo un préstamo de 8.200.000 dólares al Banco Centroamericano, para la integración de proyectos regionales e infra-estructurales en la región.

El informe también menciona el progreso hecho por el Banco en cuanto a ampliar sus ingresos durante el año. La Junta de Gobernadores aprobó ingresos por la suma de 1.000 millones de dólares en capital autorizado exigible, 300 millones de dólares en capital autorizado para ofrecer subscripciones a nuevos miembros.

El informe también menciona el progreso hecho por el Banco en cuanto a ampliar sus ingresos durante el año. La Junta de Gobernadores aprobó ingresos por la suma de 1.000 millones de dólares en capital autorizado exigible, 300 millones de dólares en capital autorizado para ofrecer subscripciones a nuevos miembros.

El informe también menciona el progreso hecho por el Banco en cuanto a ampliar sus ingresos durante el año. La Junta de Gobernadores aprobó ingresos por la suma de 1.000 millones de dólares en capital autorizado exigible, 300 millones de dólares en capital autorizado para ofrecer subscripciones a nuevos miembros.

AUTOSERVICIO EN REGISTRO CIVIL



Al mediodía se efectuó ayer la inauguración del sistema de autoservicio puesto en práctica en el Gabinete Central del Registro Civil e Identificación. En el grabado, al centro, durante la ceremonia, el Subsecretario de Justicia, Enrique Evans, y el director del Registro Civil e Identificación, Fernando Montaldo, rodeados por otras autoridades administrativas. El nuevo sistema permitirá al público el directo acceso a los libros de archivo, en consulta para los datos requeridos. Montaldo organizó en Lima, Perú, un sistema similar, ahora en práctica en nuestro país.

Barco alemán trae medicina y ropa para damnificados

Fueron recolectados en Hamburgo por la esposa del agente de la Cia. Sudamericana de Vapores.— Comunicación entregada a la señora María Ruiz Tagle de Frei

Un cargamento de 160 pares de zapatos nuevos, 98 cajones con ropa y medicamentos, viene en barco de Hamburgo, para sumar este aporte a la ayuda de los damnificados por el terremoto. Estas donaciones fueron recolectadas en ese puerto alemán por Carmen Luz García Subercaseaux, esposa del representante de la Compañía Sudamericana de Vapores en Hamburgo, Francisco Subercaseaux.

Ruth Wolfer y Mariana Bergholz de Undurraga, secretarías de la Compañía en Santiago, visitaron a la Primera Dama, María Ruiz Tagle de Frei, para hacerle entrega de la nota en que se comunica desde Hamburgo la partida del barco hacia Valparaíso. La esposa del Presidente transmitió sus agradecimientos a los ejecutivos de la empresa a nombre del Gobierno y de los habitantes de la zona afectada por el sismo.

SANTIAGO AMANECIO AYER CON PAN



La capital amaneció ayer con pan. La huelga realizada por los panificadores, era por 24 horas. En consecuencia, a la cero hora de ayer se reintegraron a sus labores. En todas las panaderías de la capital se amasó, según informó el director de Industria y Comercio, Hernán Lacabatz, Pero, en todo caso, los industriales prosiguieron con su política de no enviar pan a los puestos y sucursales, lo cual disminuyó el abastecimiento en diversos barrios y sectores populares de la capital. En el grabado, la panadería "El Buen Amigo", de la firma "Rosales y Pavez", atendida de público en las primeras horas de ayer.

DIARAN PARTICIPACION DE LOS EMPRESARIOS EN DESARROLLO DEL PAIS

Este fin, Empresarios Cristianos realizarán una jornada especial el próximo mes

El Comité Organizador de las Jornadas que los empresarios cristianos de Chile, Argentina, Brasil y México para exportaciones intrarregionales de bienes de capital.

El informe también menciona el progreso hecho por el Banco en cuanto a ampliar sus ingresos durante el año. La Junta de Gobernadores aprobó ingresos por la suma de 1.000 millones de dólares en capital autorizado exigible, 300 millones de dólares en capital autorizado para ofrecer subscripciones a nuevos miembros.

El informe también menciona el progreso hecho por el Banco en cuanto a ampliar sus ingresos durante el año. La Junta de Gobernadores aprobó ingresos por la suma de 1.000 millones de dólares en capital autorizado exigible, 300 millones de dólares en capital autorizado para ofrecer subscripciones a nuevos miembros.

Jinetes "Corren a Cristo" en las comunas santiaguinas

En la mañana de hoy tiene lugar la más llamativa de las fiestas folklóricas del campo chileno.— Cabalgatas en Conchalí, Renca, San Miguel, Ba rranca, Maipú y La Cisterna

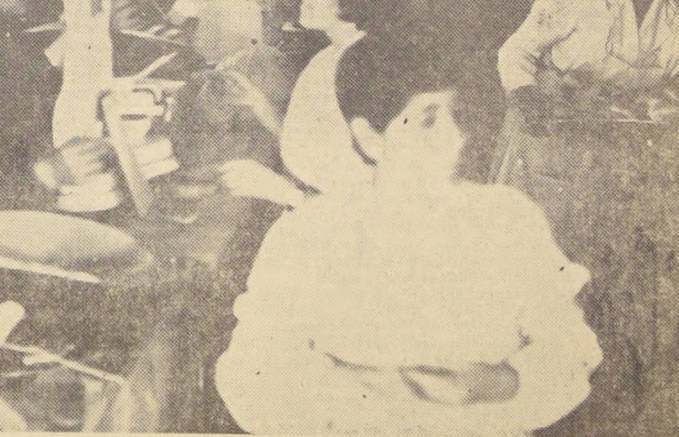

Miles de jinetes y ciclistas participaron hoy en las distintas comunas del Gran Santiago en la tradicional Fiesta de Cuasimodo, llamada "Correr a Cristo".

Desde las Parroquias de Nuestra Señora de la Merced de "El Salto", en dirección a Conchalí; desde la Parroquia de San Miguel, por dicha comuna y La Cisterna; desde Renca a la de Barrancas, y desde Maipú, saldrán en las primeras horas de la mañana las cabalgatas —a la que ahora se agregan ciclistas— acompañando los coches engalanados que llevan el Santísimo a los enfermos.

Los jinetes para esta festividad adornan sus cabalgaduras y lo mismo hacen los ciclistas con sus vehículos. Los participantes cubren sus cabezas con pañuelos multicolores y cubren sus espaldas con esclavinas o capas de brillante tonalidad.

Centenares de banderas y estandartes dan especial brillo a esta expresión del folklore, que se conserva inalterable desde los tiempos coloniales.

Al grito de "Santo, Santo, Santo", los manifestantes agitan campanillas para llamar la atención del público sobre la importancia de la misión que están cumpliendo y como aviso de que con ellos viaja el Santísimo.

El adorno de los carruajes en que viaja el párroco es materia de cuidadoso trabajo y está a cargo de familias que heredan esta obligación floral. También los cargos de "mayoral" y de "cochero" son hereditarios y quienes lo detentan gozan de especiales franquicias en materia religiosa. El "mayoral" es quien determina los recorridos y organiza la cabalgata y goza del honor de cabalgar junto al carruaje engalanado.

Sin alimentos y casi engeguados fueron encontrados arrieros perdidos en la nieve

Patrulla del Cuerpo de Socorro Andino llegó hasta los 18 integrantes del grupo extraviado e informó a un avión de la FACH.— Hoy tratarán de lanzarles alimentos, medicina, ropa de abrigo y otros elementos.— El rescate se iniciará hoy, a pie, para llevarlos hasta Cuncumén

Al cabo de 15 días de su desaparición, ayer, a las 14.30 horas, se tuvo conocimiento que una hora antes había sido posible ubicar al grupo de arrieros bloqueados en el sector cordillerano, un avión de la Fuerza Aérea, conduciendo como pasajeros a miembros del Cuerpo de Socorro Andino, lograron tomar contacto con una patrulla que se dirigía al lugar en que se encontraban los

arrieros, quienes, después de imponerse del estado en que se mantenían los integrantes del grupo extraviado, comunicaron por radio al avión el resultado de sus gestiones.

Los arrieros fueron ubicados a 110 kilómetros, aproximadamente, frente a Salamanca, y a 4.000 metros de altura en el paso denominado "Las Le-

ñas". La conformación misma del terreno cordillerano, muy propia de estas regiones, ha imposibilitado el acercarse al grupo. El trayecto, informado con grandes dificultades. Las patrullas del Cuerpo de Socorro Andino, tuvieron que recorrer en estas condiciones más de 500 kilómetros en menos de una semana para cumplir con su misión.

Por su parte, el avión que iba abastecido con víveres y ropas para arrojarlos a los arrieros bloqueados, no pudo efectuar esta operación debido a lo avanzado de la hora y a otros inconvenientes climáticos.

Para cumplir con estos propósitos, en las primeras horas de hoy sobrevolará el lugar otro avión facilitado al Cuerpo de Socorro Andino, quienes dejarán caer al grupo de arrieros todas las especies que con más urgencia necesitan para sostenerse hasta que ocurra su rescate.

Se informó que en el día de hoy, también por tierra llegarán hasta los afectados, y su rescate se preparará de inmediato, estimándose que mañana lunes ya sean trasladados hasta Cuncumén para, posteriormente bajar hasta Salamanca.

Los informes transmitidos por el avión de reconocimiento de la patrulla de socorro, se sabían que los integrantes del grupo de arrieros, carecen de víveres, ropa y medicamentos; además, hay varias personas que tienen la vista dañada por carecer de lentes protectores contra los reflejos de la nieve.

COMPONENTES DEL GRUPO

El grupo de personas bloqueadas y que fueron encontradas poco después del mediodía de ayer, está integrado

por las siguientes personas: Aníbal Campuzano, Rodolfo Tello, Anibal Peña y tres hijos, Amado Ríos, Clotilde y Eugenio Espinoza e hija, Norberto Burgueto, Domingo Flores, Alejandro Orellana, Víctor Cortez, Alfonso Celada y tres personas más no identificadas.

Primero de Mayo de la Integración auspician trabajadores del CLASC

Sindicalistas Cristianos adhieren así a la política americanista del Presidente Frei

Los representantes de Chile a la Confederación Latinoamericana de Sindicalistas Cristianos (CLASC), ofrecieron una conferencia de prensa el próximo miércoles 28 del presente, a las 11 horas, en su sede de calle Riquelme N° 15.

Dicha conferencia versará sobre la "imprescindible necesidad de integración latinoamericana, pero encaráda desde el punto de vista de los trabajadores, es decir, planteando el legítimo derecho de los mismos a su participación decisiva y efectiva — y no simplemente simbólica o meramente decorativa — en el estudio, discusión, planificación, organización, ejecución y control de todo el proceso de la integración".

La reunión se centralizará en el objetivo que se ha trazado el organismo de celebrar este año "el 1º de Mayo de la Integración Latinoamericana".

RESPALDO A PLANTEAMIENTOS DEL PRESIDENTE FREI

El CLASC, en carta firmada por sus ejecutivos José Goldsack, presidente; Emilio Maspero, secretario general; Alfredo de Paque, tesorero y Fulgencio Bareiro, secretario ejecutivo para la zona Pacífico, dirigieron oportunamente una comunicación a los cuatro economistas a quienes consultó el Presidente Frei sobre integración latinoamericana, expresando su respaldo a estos planteamientos.

El CLASC textualmente dice: "Coincidimos plenamente con los conceptos que allí se expresan. Nosotros hemos sostenido y seguiremos sosteniendo con firmeza que la promoción de todos los trabajadores de América Latina está ligada íntimamente al destino de la integración y unificación de América Latina. Y creemos que no se debe perder tiempo en absoluto en este proceso, ya que cada día aumentan las necesidades más elementales de nuestros pueblos, y cada día se hace más crónica la incapacidad de nuestras actuales estructuras para satisfacer estas necesidades".

En otra parte de este documento dice el CLASC: "Cuando los Gobiernos latinoamericanos hayan acordado tomar las decisiones políticas fundamentales, se abrirá el cauce de la nueva historia de América Latina, por el cual entrará incontestable el impulso creador de nuestros pueblos. Y en este sentido apoyamos como un testimonio de coraje cívico y de visión sinceramente latinoamericana, el gesto del Gobierno de Eduardo Frei, que ha planteado inclusivamente la reforma de la constitución para permitir a Chile participar con decisión en la creación de estructuras supernacionales con verdadera autoridad y eficacia".

Luego afirma: "También apoyamos la nota del Presidente de Chile a ustedes, porque por primera vez un gobernante de América Latina escribe públicamente comprometiendo su confianza en los hombres de trabajo, en las organizaciones sindicales cuando pide en su propia carta que se tenga en cuenta las organizaciones para la integración y desarrollo de América Latina".

Ha dejado de existir nuestra querida madre y suegra, señora EMMA SOZA vda. de YASQUEZ (Q.E.P.D.)

Ha dejado de existir nuestra querida madre y suegra, señora MARGARITA FLORES vda. de TORRES (Q.E.P.D.)

Ha dejado de existir nuestra querida madre y suegra y abuelita, señora MARGARITA FLORES vda. de TORRES (Q.E.P.D.)

Ha dejado de existir nuestra querida madre y suegra y abuelita, señora MARIA E. CASTILLO ANIAS (Q.E.P.D.)

Ha fallecido nuestro querido esposo y padre, señor PABLO GANDARRILAS CORTES (Q.E.P.D.)

Ha fallecido nuestro querido esposo y padre, señor PABLO GANDARRILAS CORTES (Q.E.P.D.)

Ha fallecido nuestro querido hijo, hermano y tío, señor PABLO GANDARRILAS CORTES (Q.E.P.D.)

Ha fallecido nuestro querido esposo y padre, suegro y abuelito, señor ENRIQUE HILANES CORTES (Q.E.P.D.)

Ha fallecido nuestro querido esposo y padre, suegro y abuelito, señor ENRIQUE HILANES CORTES (Q.E.P.D.)

Ha fallecido nuestro querido esposo y padre, suegro y abuelito, señor FELIX MEDINA YASEZ (Q.E.P.D.)

Ha fallecido nuestro querido esposo y padre, suegro y abuelito, señor FELIX MEDINA YASEZ (Q.E.P.D.)

Ha fallecido la señora CORA CID vda. de CASTRO (Q.E.P.D.)

Ha fallecido la señora EXPRESION DE GRACIAS

Ha fallecido la señora ALEJANDRINA CANEDO DE AROS (Q.E.P.D.)

Ha fallecido la señora TERESA BRAVO vda. de VALDERRAMA (Q.E.P.D.)

Ha fallecido la señora TERESA BRAVO vda. de VALDERRAMA (Q.E.P.D.)

Ha fallecido la señora TERESA BRAVO vda. de VALDERRAMA (Q.E.P.D.)

Ha dejado de existir nuestro querido esposo y padre, señor CARLOS G. INOSTROZA GUZMAN (Q.E.P.D.)

Ha dejado de existir nuestro querido esposo y madre, señora IRENE GUAYARDO DE CACERES (Q.E.P.D.)

Ha dejado de existir nuestro querido esposo y madre, señora IRENE GUAYARDO DE CACERES (Q.E.P.D.)

Ha dejado de existir nuestra querida esposa y madre, señora LIDIA DUARTE QUEZADA (Q.E.P.D.)

Ha dejado de existir nuestra querida esposa y madre, señora LIDIA DUARTE QUEZADA (Q.E.P.D.)

Ha fallecido nuestro querido esposo y suegro y abuelito, señor HILDA CASTILLO SIDILLA (Q.E.P.D.)

Ha fallecido nuestro querido esposo y suegro y abuelito, señor FELIX MEDINA YASEZ (Q.E.P.D.)

Ha fallecido nuestro querido esposo y suegro y abuelito, señor VICENTE ROSSIGNOLO (Q.E.P.D.)

Ha fallecido nuestro querido esposo y suegro y abuelito, señor VICENTE ROSSIGNOLO (Q.E.P.D.)

Ha fallecido nuestro querido esposo y suegro y abuelito, señor VICENTE ROSSIGNOLO (Q.E.P.D.)

Ha fallecido nuestro querido esposo y suegro y abuelito, señor VICENTE ROSSIGNOLO (Q.E.P.D.)

Ha fallecido nuestro querido esposo y suegro y abuelito, señor VICENTE ROSSIGNOLO (Q.E.P.D.)

Ha fallecido nuestro querido esposo y suegro y abuelito, señor VICENTE ROSSIGNOLO (Q.E.P.D.)

Inaugurada la 28a. Convención del Frente Nacional de la Vivienda

En la Sala Auditorium del Ministerio de Obras Públicas, Morandé 71, a las 20 horas, y con asistencia de numerosas delegaciones de los Consejos de provincia y de la capital, fue inaugurada la 28ª Convención Nacional del Frente de la Vivienda. Al acto asistieron su asistencia por tener otros compromisos, el Ministro de O.P.P. Modesto Collados, y del Interior, Bernardo Leighton, Asistió el Jefe del Subdepartamento de Arriendos de la Dirección de Industria y Comercio, Octavio Negro; los arquitectos asesores, Mario Charlín y Jorge Niño de Zepeda. Abrió el acto y dio por inaugurada la 28ª Convención el presidente de la Co-

misión Organizadora, Arnaldo Loyola Bustamante. Por los delegados de la zona sur, habló Luis Martínez de Concepción y Talcahuano; por los delegados de la zona norte, Juan Puentes, de Valparaíso. A continuación, el presidente saliente, Pedro Cáceres Corvalán, dio una detallada cuenta de la labor cumplida durante su mandato, analizó los problemas de los postulantes a vivienda CORVI, de los mejores, compradores de sitio, arrendatarios, problemas de Cooperativa de Edificación, de la Vivienda campesina, de las modificaciones que corresponden al Plan Habitacional, y los planes de arriendo, mejoreros y otras; siendo aprobada su cuenta con grandes aplausos.

que se darán a conocer las resoluciones adoptadas y el nuevo Consejo Directivo Nacional que será elegido en la última sesión plenaria. Se pondrá término a este torneo con un banquete que el Departamento Femenino ofrecerá a las delegaciones de provincia y prensa, a las 13 horas, en el mismo recinto.

CLAUSURA. — Hoy, a las 9.30 horas, en la sede social de la Compañía 2499, será clausurada la Convención, con un acto ampliado de socios en el que se darán a conocer las resoluciones adoptadas y el nuevo Consejo Directivo Nacional que será elegido en la última sesión plenaria. Se pondrá término a este torneo con un banquete que el Departamento Femenino ofrecerá a las delegaciones de provincia y prensa, a las 13 horas, en el mismo recinto.

CONSTRUIRAN UN NUEVO EDIFICIO PARA EL LICEO N° 10 DE HOMBRES

Con el Subsecretario de Educación, Patricio Rojas, se reunieron en la mañana de ayer los dirigentes estudiantiles del Liceo N° 10 de Hombres, a quien plantearon los problemas que afectan al buen funcionamiento de ese plantel. Los estudiantes señalaron que la mayor aspiración era, en el momento, la construcción de un nuevo local, el que satisficiera todas las necesidades pedagógicas.

El Subsecretario les informó que la construcción del nuevo edificio para el citado liceo está contemplada en el plan ordinario de la Sociedad Constructora de Establecimientos Educativos para ser levantado en el período 1965-1966. Agregó que podían estar seguros que en el transcurso del presente año se iniciará la edificación, salvo que el gasto que significa la reconstrucción escolar en la zona afectada por el sismo, obligara a aplazar la obra hasta 1966.

Los dirigentes del Liceo N° 10, Zenón Conejeros, Rodríguez Vargas y Fernando Cruz, expresaron también la falta de material didáctico y

la necesidad de contar con el concurso de un orientador profesional.

Con referencia al material didáctico, Patricio Rojas expresó que éste era un problema nacional, ya que eran muy escasos los establecimientos que podían contar con buenos laboratorios de química, física y biología. Expresó que este año es absolutamente imposible solucionar, dándose una detallada cuenta operando sobre la base de un presupuesto elaborado por el Gobierno anterior, el que no permite incurrir en mayores gastos. Sin embargo, les dijo, las autoridades educacionales están seriamente preocupadas por el problema de material didáctico; para ello se está trazando un programa de adquisiciones para el próximo año.

En lo que respecta a la falta de un orientador profesional, el Subsecretario de Educación expresó su satisfacción porque los estudiantes se preocupan de los problemas docentes, asegurando que gestionaría de inmediato la contratación de un profesional.



EL SERVICIO NACIONAL de Salud (SNS) recibió valiosas donaciones aportadas por la Cámara de Industrias Farmacéuticas y de Laboratorios Nacionales, consistentes en medicamentos, alimentos para niños, vitaminas, y otros elementos de gran utilidad, en asistencia de las poblaciones damnificadas por el terremoto que devastó la región central del país, el 23 de marzo pasado.

"SOLO LA JUSTICIA MILITAR, EN DEFINITIVA, COMPETENTE PARA JUZGAR AL CAPITAN SOMOZA"

Declaraciones del General Director, Vicente Huerta Celis.— La Segunda Fiscalía indica ayer sus investigaciones en torno a la muerte de Pedro Navarro.— Luego de prestar declaración el oficial implicado, quedó detenido, pero en libre plática.-- Otras diligencias cumplidas por el Tribunal

Detenido, pero en libre plática, dejó anoche la Segunda Fiscalía Militar al Capitán de Carabineros, Homero Somoza Mattos, en la madrugada de anteayer en legítima defensa, dió muerte de un disparo de revólver a Pedro Navarro Navarro, que le atacó con un trozo de hierro al intentar detenerlo el oficial.

El tribunal castrense señaló como lugar de reclusión al Capitán Somoza, el cuartel de la Cuarta Comisaría, en calle Chiloé N° 1474, hasta donde fue conducido anoche pasada las 20.30 horas, por un jefe de Carabineros.

En las primeras horas de la mañana de ayer el Fiscal Sergio Román Vidal y el Secretario Hugo Lewis Sil-

va, se trasladaron a la calle Palermo N° 1474, Palermo Italia —sector de Las Barrancas— escenario de los hechos que protagonizaron y ocurrió Pedro Navarro Navarro en primer término con el carabineero Oromán Muñoz posteriormente con el Capitán Somoza Mattos, para el propósito de formarse un cuadro a través de la misión ocular.

La Fiscalía, en esta oportunidad, se hizo cargo personal de la Brigada de Homicidios, cuerpos técnicos —de calidad de peritos— tomaron fotografías planimétricas, levantaron croquis, observaron las huellas o rastros, etcétera.

DECLARAN LOS FUNCIONARIOS POLICIALES

Por la tarde, a partir de las 15 horas, se inició por parte del tribunal las diligencias de tomar declaraciones indagatorias al personal de Carabineros en la causa 387-65, caratulada muerte de Pedro Navarro Navarro.

Esta tramitación procesal de recoger las exposiciones del capitán Homero Somoza Mattos, vicecomandante primero, Eduardo Muñoz Navarro, cabo José Valdebenito, y carabineros Oromán Muñoz y Nelson Oromán copó toda la audiencia hasta las 20.25 horas de anoche.

DETENCION DEL OFICIAL

Alrededor de las 20.20 horas, el Capitán Homero Somoza Mattos, que esperaba en una de las salas del Tribunal, compareció ante el Fiscal nuble; esta vez no era para prestar declaración, sino para ser notificado de que se había resuelto su prisión preventiva, pero en libre plática. El lugar de reclusión sería la Cuarta Comisaría de Carabineros de Santiago.

EL CAPITAN SOMOZA REPELIDO, EN LEGITIMA DEFENSA, A SU AGRESOR

Interrogado sobre este episodio el General Director de Carabineros, Vicente Huerta Celis, en declaraciones a la prensa y algunas estaciones de radioemisoras, precisó: "Efectivamente, en un barrio apartado se produjo un hecho policial ajeno a todos los problemas políticos que han ocurrido en el centro de la capital. Por parte de un civil se produjo una agresión con arma de fuego, Carabineros, en defensa propia y por métodos racionales y lealtades repelidos la agresión. Desafortunadamente el atacante perdió la vida. Los hechos ya están en conocimiento de la Justicia Militar, tribunal que de acuerdo con la ley es el único competente para juzgar en definitiva."

"La Dirección General de Carabineros —prosiguió el General Huerta—, con los elementos de juicio que tiene en su poder, ha estimado ajustada a derecho la acción de sus subordinados, que el Capitán Somoza actuó en defensa pro-

pio y en un acto propio del servicio. Por estos antecedentes, la Dirección General resolvió la actitud que aquél asumió, lamentando, sinceramente, que ella haya provocado la pérdida de una vida humana. Si la Justicia Militar arroja otro resultado, esta Dirección General adoptará entonces las medidas que sean procedentes. El agresor civil había hecho uso de arma de fuego y el Oficial que actuó en segunda instancia, lo hizo con criterio policial al referir

a un individuo que mandó un tiro de treinta y cuatro centímetros de una pistola de guerra, sólo se defendió de ella por un revólver de guerra. En cuanto a que perteneciera al personal de Carabineros, no ocurrió el acto de agresión del civil a un individuo de la fuerza policial —puntuales, se le hizo un tipo de identificación

Atención a Estos Precios Comerciantes. Atención a Estos Precios Comerciantes. Enaguas nylon tipo americano, Doc... \$40.000. Cuadros stretch calados, Doc... \$15.000. Cuadros borlón elástico, Doc... \$15.000. Calzones pierna larga, gamuzas, Doc... \$24.000. Calzones pierna larga, afrañados, Doc... \$24.000. Medias nylon, sin costura, Doc... \$24.000. Beales de gamuza, Doc... \$18.000. Calzoncillos popelina mercerizada, Doc... \$18.000. Camisetas blancas con cuello de repuesto docena, \$10.000. Camisetas blancas popelina mercerizada, docena, \$10.000. Slip's gamuza peinado, Doc... \$13.000. Sockets hilo borlónado, Doc... \$13.000. Camisetas y calzoncillos afrañados, gruesas, docena, \$10.000. Champú Baycol, caja de 110 sobres... \$2.000. Laca Ninoska, los 5 litros... \$1.000. Pasta dentifricada, Forhans, Nodolox, Odol grande, Doc... \$3.000. Crema de Leshusa, Doc... \$3.000. Jabón Lux, Doc... \$3.000. Cepillos dentales de cerda, Doc... \$1.000. Elástico de seda, pieza 10 metros No 4, pieza... \$1.400. Cordones para calzados, calidad extra, gruesa... \$3.000. Hilos mpista, caja de 2 doc... \$2.000. Lápiz pasta A, B, C, caja de 50... \$17.000. Lápiz pasta BIC, caja de 50... \$17.000. Sobres cartas, el mil... \$1.000. Block carta de 40 hojas... \$1.000. Cuaderno de 40 hojas, cada uno... \$1.000. Surtido completo en artículos de papetería, papetería, perfumaria — Confecciones para señoras y niñas — Somos fabricantes y distribuidores — Nuestros precios son los más bajos del mercado — Pedidos de provincias se despatchan contra pago anticipado. No despatchamos reembolso.

Atención a Estos Precios Comerciantes.

Enaguas nylon tipo americano, Doc... \$40.000
Cuadros stretch calados, Doc... \$15.000
Cuadros borlón elástico, Doc... \$15.000
Calzones pierna larga, gamuzas, Doc... \$24.000
Calzones pierna larga, afrañados, Doc... \$24.000
Medias nylon, sin costura, Doc... \$24.000
Beales de gamuza, Doc... \$18.000
Calzoncillos popelina mercerizada, Doc... \$18.000
Camisetas blancas con cuello de repuesto docena, \$10.000
Camisetas blancas popelina mercerizada, docena, \$10.000
Slip's gamuza peinado, Doc... \$13.000
Sockets hilo borlónado, Doc... \$13.000
Camisetas y calzoncillos afrañados, gruesas, docena, \$10.000
Champú Baycol, caja de 110 sobres... \$2.000
Laca Ninoska, los 5 litros... \$1.000
Pasta dentifricada, Forhans, Nodolox, Odol grande, Doc... \$3.000
Crema de Leshusa, Doc... \$3.000
Jabón Lux, Doc... \$3.000
Cepillos dentales de cerda, Doc... \$1.000
Elástico de seda, pieza 10 metros No 4, pieza... \$1.400
Cordones para calzados, calidad extra, gruesa... \$3.000
Hilos mpista, caja de 2 doc... \$2.000
Lápiz pasta A, B, C, caja de 50... \$17.000
Lápiz pasta BIC, caja de 50... \$17.000
Sobres cartas, el mil... \$1.000
Block carta de 40 hojas... \$1.000
Cuaderno de 40 hojas, cada uno... \$1.000
Surtido completo en artículos de papetería, papetería, perfumaria — Confecciones para señoras y niñas — Somos fabricantes y distribuidores — Nuestros precios son los más bajos del mercado — Pedidos de provincias se despatchan contra pago anticipado. No despatchamos reembolso.

ALMA OEN DISTRIBUIDOR DE LA INDUSTRIA CHILENA

Bandera 660

Sitios desde E° 80 mensuales "Loteo Santa Inés"

Entre la Panamericana y Vivaceta, próximos a Independencia

PIE EN 2 CUOTAS Y SALDO A 33 MESES SIN REAJUSTE * LUZ. AGUA. POTABLE ALCANTARILLADO PAVIMENTACION

Atención en Avda. Independencia 3848, Incluso Domingos y festivos

BANCO SORNO Y LA UNION

DONACION DE UTILES ESCOLARES



El Embajador de Estados Unidos, Ralph A. Dungan, hablará el martes próximo en el almuerzo de inauguración de las actividades de 1965 del University Club de Chile, que se efectuará en el Club de la Unión a las 13 horas.

Presidente Frei inaugurará hoy dos nuevas poblaciones en Quilpué y Nogales

MINISTRO EN CAMPAÑA. JUAN DE DIOS CARMONA, Y AUTORIDADES LOCALES ESPERARAN AL JEFE DEL ESTADO ALREDEDOR DE LAS 10 HORAS.— EN NOGALES SE ENTREGARON CUARENTA VIVIENDAS DEFINITIVAS

El Presidente de la República, Eduardo Frei, viajará en helicóptero, desde Viña del Mar a Nogales, para inaugurar una población de 40 viviendas definitivas, que serán entregadas a familias debidamente encuestadas, que sufrieron la pérdida de sus hogares con el sismo del 28 febrero pasado.

El Presidente Frei será recibido en Nogales, por el ministro de Defensa, Juan de Dios Carmona, quien se mantendrá en la Zona atendiendo la solución de todos los problemas que afligen a la población afectada por el terremoto.

Los pobladores de Nogales han organizado una serie de actos para recibir al Presidente de la República, expresando su adhesión y reconocimiento por la constante preocupación de las autoridades por reparar los daños sufridos por ellos con la catástrofe.

EN QUILPUE E HIJUELAS

El Ministro de Defensa dijo anoche en Valparaíso que el Presidente Eduardo Frei irá también a Quilpué a inaugurar otra población y que inspeccionará Hijuelas, localidad que sufrió grandes daños con el sismo.

El Primer Mandatario partirá desde Viña del Mar en un helicóptero, para sobrevolar la zona afectada por el terremoto, y llegar a Nogales alrededor de las 10 horas.

Países escandinavos son ejemplo de desarrollo que podemos imitar

El nuevo Embajador de Chile en Suecia, Dinamarca y Finlandia.— Con éste último país existe ya en marcha un plan para instalar en Chile una industria de casas prefabricadas.— Eduardo Hamilton viaja a asumir su cargo el próximo jueves

se queda en Santiago, a cargo de la cátedra de su padre en la Universidad Católica y de su estudio de abogado.

El jueves a mediodía, Hamilton concurrirá a la Menedra para despedirse del Presidente de la República, quien le impartió las últimas instrucciones, deseándole éxito en su cometido.

El jueves a mediodía, Hamilton concurrirá a la Menedra para despedirse del Presidente de la República, quien le impartió las últimas instrucciones, deseándole éxito en su cometido.

En tanto, en Iquique o Arica se come este sabroso alimento, ninguna lechería de las que lo producen, tiene más de 20 vacas. Pero su organización de cooperativas de consumo les da la fuerza necesaria para transformarse en exportadores.

"Mi tarea será ver la manera de llevar chilenos o de traer técnicos que vayan a aprender la forma de realizar esto mismo en nuestro país.

"Hay tantos puntos comunes, humanos y físicos entre los países nórdicos y Chile", expresa Hamilton.

"Cuando me comunicaron la decisión del Presidente, recordaba, yo estaba exactamente tomando examen en mi cátedra de Derecho Internacional en la Universidad Católica.

"Creo que el motivo de mi designación obedece más que nada a la buena voluntad del Presidente, que esta convicción de que puedo desempeñar bien el cargo y que tengo conocimiento y mucho cariño por estos países.

"Mi familia recibió el nombramiento con muy buen ánimo —cuenta—. Mis dos niñas, una de 17 y otra de 12, están tan entusiasmadas que no tienen miedo al frío de Suecia. El mayor de los que viajara conmigo piensa estudiar ingeniería forestal en madera para volver a servir a Chile en esta importante actividad. Pero el más contento de todos es Ian, el menor, de 4 años, que sólo piensa en subir al avión que nos llevará."

LA EXPERIENCIA ESCANDINAVA

"Una de las materias importantes para Chile es la información que podamos obtener de la organización de cooperativas agrícolas que presentan Suecia y Dinamarca", explica el Embajador.

"Este sistema ha sido la base de la organización agraria en estos países y nosotros podemos copiarlo para llevar a buen término la reforma agraria.

"Un caso concreto de esta buena organización es, por ejemplo, las grandes cantidades de queso que ellos exportan."

"SEMANA DEL INGRESO" EN LA UNIVERSIDAD TECNICA

Mañana, a las 10.30 horas y con una clase inaugural dictada por el Ministro de Educación Juan Gómez Millas, en el Teatro EAO, la Federación de Estudiantes de la Universidad Técnica del Estado inicia la "Semana de Ingreso" como recepción a los nuevos alumnos que se integran a la Corporación.

El programa elaborado comprende: Lunes 26 de abril.— 10.30 horas: Teatro EAO. Inauguración año académico. 1.— Discurso presidente de FEUT. 2.— Orquesta de Cámara. 3.— Clase inaugural dictada por el señor Juan Gómez Millas.

ESTUDIANTES DE LA U. TECNICA RECONOCEN NECESIDAD DE REAJUSTAR TARIFAS DE MICROS

Señalan que así se podrá renovar el material y mejorar un servicio de utilidad pública que había sido postergado

La Federación de Estudiantes de la Universidad Técnica del Estado redactó un memorándum relacionado con la posición de ese centro estudiantil ante el alza de la locomoción colectiva.

Específicamente señalan que "el actual aumento de las tarifas de la locomoción colectiva es también una consecuencia de la nefasta política económica aplicada por los Gobiernos anteriores en materia de transportes, que mantenía la más caótica desorganización en estos vitales servicios públicos".

A través de ocho puntos, la directiva apoya la medida adoptada por el Gobierno declarando que "en una etapa de transición dentro de las transformaciones del orden económico existente, necesariamente las medidas que se apliquen convivan con algunos signos inflacionistas, como las alzas que cada vez irán siendo más reducidas".

Por tanto, consideran: 1.— Mantener una constante actitud de vigilancia para que se cumplan las disposiciones del decreto N.º 154, del Ministerio de Economía, que tienden a perfeccionar los servicios de la locomoción colectiva.

2.— Pedir la fijación del sistema legal vigente para la fijación de nuevos precios, que permite una constante presión empresarial expresada en una excesiva participación en la determinación de los costos.

3.— Exigir del Gobierno la inclusión de representantes estudiantiles en la Junta de Vigilancia.

4.— Pedir que se extiendan los derechos de la tarifa escolar al máximo de compañeros, otorgándoseles el carnet estudiantil y eliminando el sistema de bonos.

5.— Repudiar la utilización política que elementos contrarrevolucionarios hacen de ciertos sectores estudiantiles, llevándolos a causar desmanes, que esta Federación no puede sino condenar.

6.— Exigir del Gobierno las más rápidas medidas que logren llevar a la ETC a un nivel que le permita solucionar en forma eficaz el problema de la locomoción colectiva a lo largo de todo el país, de igual modo, que otorgue todo el apoyo necesario a las empresas municipales en estudio.

7.— Demandar del Supremo Gobierno el estudio y solución del problema de las compañías distribuidoras de combustibles, cuya participación sólo encarece dichos productos, mientras beneficia a una minoría. Debe entregar tal distribución a la ENAP.

8.— Rechazar los empleos injustificados de la Violencia por parte del Cuerpo de Carabineros sobre compañeros de nuestra Federación.

Vladimir Alvarez Sanhueza, presidente; Carlos Béjar Vega, secretario.

Empleo de modernos equipos electrónicos impedirá que la capital quede sin agua

La Empresa de Agua Potable de Santiago construye la más moderna Planta de Filtros de América.— Utilizarán, además, uniones "Victaulic", que evitará la destrucción del sistema de red de cañerías

Nuevos elementos para la Planta de Filtros "Las Vizcachitas", que se construye en el camino a El Volcán, recibió la Empresa de Agua Potable de Santiago. De Alemania llegaron dos grupos electrónicos "Diesel" y de Inglaterra dieciséis "Uniones Victaulic".

Los grupos "Diesel" serán utilizados como central de fuerza eléctrica de emergencia, en casos de fallas en el suministro de la energía eléctrica. Esta medida de precaución se adoptará en atención a que la Planta "Las Vizcachitas" exigirá un ciento por ciento de seguridad en su funcionamiento, a fin de evitar que su paralización haga peligrar la entrega del agua destinada al consumo de las zonas que atiende la mencionada Empresa.

En materia de Ingeniería electrotécnica, los grupos "Diesel" adquiridos constituyen la última palabra. Para su funcionamiento no es necesaria la intervención de operadores, son autoregularios, es decir, funcionan automáticamente cuando falla la corriente del servicio público. Además, son de suspensión elástica, o sea,

que no están adosados a la fundación de los pabellones, lo que permitirá trasladarlos de un punto a otro, sin la menor dificultad. Cada grupo es de 160 K. W. y pesan cinco toneladas.

En cuanto a las "Uniones Victaulic", tienen la particularidad de absorber las dilataciones térmicas que, por lo general, se producen en las cañerías de grandes diámetros. De este modo se evita la destrucción del sistema de red de cañerías.

Para mediados de mayo está anunciada la llegada de Liverpool, de otros grupos de válvulas "Blakeborough", de accionamiento hidráulico.

EJECUTIVOS FERROVIARIOS AMERICANOS FORTALECERAN RELACIONES COMERCIALES

El martes comienza reunión en Santiago. Se pondrá en vigencia un pase para viajar en los ferrocarriles de toda América

Dirigentes de las principales entidades ferroviarias continentales se reunirán en Santiago del 27 al 30 de abril con motivo de las reuniones que celebrarán los Comités Comercial, Técnico y de Asuntos Varios de la Asociación Latinoamericana de Ferrocarriles. La ALAF, creada el año pasado en Chapadmalal, Mar del Plata, tiene por finalidad fomentar el transporte ferroviario, estimular

el comercio por él mismo y estudiar los problemas relacionados con esas actividades. Uno de los principales pasos que se ha dado ha sido la creación del Ameralpass o Pase Americano Ferroviario, válido para viajar por todos los ferrocarriles latinoamericanos, y cuya vigencia se acordará en las reuniones de Santiago.

Los delegados extranjeros llegarán a Santiago el día 26. El 27 tendrá lugar la presentación de credenciales y designación de las comisiones de trabajo. Ese mismo día los delegados visitarán al Ministro de Economía y al Presidente de la República, y a mediodía los jefes de delegaciones ofrecerán una conferencia de prensa en el Hotel Carrera.

En la tarde, a las 3, tendrá lugar la sesión plenaria inaugural y luego proseguirán las sesiones de trabajo que se prolongarán hasta el día 28. En la agencia de esas reuniones, además de la puesta en vigencia del Ameralpass figuran entre otros temas: Fortalecimiento de las relaciones comerciales; Facilitación de trámites de identificación y simplificación de procedimientos aduaneros; Unificación de normas técnicas; Complementación y promoción industrial ferroviarias.

Concurrirán a las reuniones de Santiago delegados de Argentina, Brasil, Uruguay, Paraguay, Bolivia, Ecuador y México, y además observadores de Estados Unidos y el Canadá.

COMPRO CASA CHICA CON DEUDA ALTA A LA CAJA DE EMPLEADOS PARTICULARES. Dirigirse: Casilla 81-D - L. O. C.

PARA UD. MAESTRO GASFITER! Para usted, señor Contratista la casa más barata del ramo le ofrece calefacciones, cañerías y sanitarios, y todo lo que usted necesite. Solicite Presupuesto sin Compromiso Santa Rosa 102

MISA NEUMATICOS BATERIAS ESTACION SHELL ANTIVERO AV. APOQUINDO 4815 TELEFONO 480844

LANA PEINADA 18/2 PARA USO INDUSTRIAL COMPRELA DIRECTAMENTE EN TEXTIL CHUAQUI EN SUS LOCALES DE LOS TRES ANTONIOS 77 SAN ALFONSO 57 SAN ALFONSO 73 DIAGONAL CERVANTES 785 SAN ANTONIO 726 LOCAL 7 E IRARRAZAVAL 2490 ESQUINA P. VALDIVIA

BOTELLAS VACIAS Compro todas las botellas vacías, Licoreras, Licoreras, Champañeras, frascos, etc. Voy a retirar a domicilio. Malaquias Cochea 1170 Seminario altura 600. Teléfono número 961367. Bodega: Portugal 1381 (Ex Licoreras MITJANS). Luis D'Andurain G.

Texto oficial de la Ley N.º 16.250 sobre reajustes

HOY FINALIZAMOS LA PUBLICACION DEL TEXTO OFICIAL DE LA LEY N.º 16.250, QUE REAJUSTO LAS RENTAS, SUELDOS Y SALARIOS DE LOS TRABAJADORES DE LOS SECTORES PUBLICO Y PRIVADO, QUE FUERA PUBLICADA EN EL "DIARIO OFICIAL" DEL 21 DE ABRIL DE 1965:

Agrégase como artículo 393 bis el siguiente:

"Artículo 393 bis.- En los Reglamentos llamados de 'Auxilio de Cesantía' que los Sindicatos Industriales se den, podrá establecerse que aquellos obreros que por cualquier causa adquirieran la calidad de empleados particulares de la Empresa y continúen prestando servicios en ella en esta última calidad, podrán seguir imponiendo voluntariamente las cuotas del fondo especial de cesantía en la forma que dichos reglamentos determinen y percibir ese beneficio a la terminación definitiva de sus servicios en la Empresa."

Artículo 124.o- Reemplázase el inciso tercero del artículo 3.o del D.F.L. N.º 205, de 1960, por el siguiente:

"Uno de los miembros de la Junta será designado Presidente de la Caja Central, por el Presidente de la República, tendrá el carácter de Jefe de Servicio y será, para todos los efectos legales, funcionario de su exclusiva confianza. El Presidente de la República designará, también, al reemplazante para el caso de ausencia o imposibilidad del Presidente de la Junta."

Artículo 125.o- Agrégase al artículo 8.o del DFL N.º 242, de 1960, modificado por la ley N.º 15.560, de 1964, el siguiente inciso:

"Podrá, asimismo, delegar en los funcionarios que designe, cualquiera de las funciones y atribuciones que le confiere el presente decreto con fuerza de ley y demás disposiciones legales o reglamentarias."

Artículo 126.o- Agrégase al artículo 17.o del decreto supremo N.º 4, de 15 de Febrero de 1963, modificado el 26 de Julio del mismo año, el siguiente inciso: "Copia de este informe deberá ser entregado al interesado, por el Jefe inmediato, dentro del mismo plazo."

Artículo 127.o- Prorrógase por un año el plazo que se concedió en el inciso primero del artículo 32.o de la ley N.º 15.386.

Artículo 128.o- Suprimense las palabras "no independientes" de la letra a) del artículo 27.o de la ley N.º 15.386.

Artículo 129.o- Agrégase el siguiente nuevo inciso al artículo 51.o de la ley N.º 4.174:

"A contar desde el año tributario 1965 estarán exentos de la obligación a que se refiere el presente artículo los funcionarios públicos y municipales que por razones inherentes a su cargo estén obligados a residir en propiedades fiscales o municipales."

Artículo 130.o- Los contribuyentes sometidos al Reglamento de Contabilidad Agrícola, contenido en el decreto supremo número 3.090, de 11 de Agosto de 1964, del Ministerio de Hacienda, podrán optar por llevar contabilidad sólo a partir del ejercicio agrícola que se inicie en el año calendario 1965, en lugar de llevarla desde el ejercicio anterior.

Los contribuyentes que se acogan a lo dispuesto en el inciso primero deberán declarar una renta mínima imponible equivalente al 1.o o del avalúo vigente en el año calendario 1965, sin perjuicio de que puedan declarar una renta efectiva mayor, aunque no se acredite mediante contabilidad. En caso de arrendamiento de predios agrícolas, dicha renta mínima imponible será, para el arrendatario, de un monto equivalente al 4.o del avalúo de la respectiva propiedad y, para el arrendador, de un monto equivalente al 12.o del mismo avalúo, sin perjuicio de poderse declarar una renta efectiva mayor, aunque no se acredite del modo exigido por la ley.

La declaración inicial de actividades y el inventario inicial de los contribuyentes que se acogan a la presente disposición deberá efectuarse a la fecha de iniciación del ejercicio que comience en el año calendario 1965 y deberá presentarse a más tardar dentro de los 60 días siguientes a la iniciación del referido ejercicio.

Lo dispuesto en los incisos que anteceden no regirá para los contribuyentes que estuvieron obligados a llevar contabilidad de acuerdo con el decreto número 9.507, de 27 de Junio de 1959, ni para las sociedades anónimas que inician actividades agrícolas con posterioridad a la vigencia del decreto N.º 3.090, de 11 de Agosto de 1964, todos los cuales deberán declarar sus rentas efectivas demostradas mediante contabilidad.

Artículo 131.o- Sustitúyese en el artículo 5.o de la ley N.º 11.741, de 28 de Diciembre de 1954, modificado por el N.º 1.o del artículo 2º y por el artículo 6º de las leyes números 12.084 y 12.861, respectivamente, el guarismo "\$ 2.000" por "Eº 6".

Artículo 132.o- Se concede a las Municipalidades un plazo de sesenta días a contar de la vigencia de la presente ley, para que procedan a otorgar las patentes adicionales a que se refiere el artículo 156 de la ley número 11.256.

Artículo 133.o- Concédesse un nuevo plazo de 120 días, contados desde la publicación de la presente ley, a los deudores del impuesto de producción de vinos de las provincias de Maule, Ñuble, Concepción, Bío-Bío y Malleco, para que puedan acogerse a los beneficios establecidos en el artículo 4.o transitorio de la ley N.º 15.564, de fecha 14 de Febrero de 1964.

A dichos deudores se les concede la franquicia que en el convenio de pago que suscriban, puedan incluir el pago de las proratas que establece el artículo 126 de la ley N.º 13.305, hasta la correspondiente a la cosecha del año 1964.

Los nuevos convenios que suscriba el Departamento de Cobranza Judicial de Impuestos del Consejo de Defensa del Estado, en conformidad a la presente disposición legal, deberán regirse por las normas generales de dicho servicio y sin la aceptación de una letra a favor del Fisco. Además ajustarán los plazos, para que éstos se encuadren a las disposiciones del artículo 4.o transitorio de la ley N.º 15.564.

Los viñateros de las provincias de Maule, Ñuble, Concepción, Bío-Bío y Malleco, que en su oportunidad se acogieron a los beneficios establecidos en el artículo 4.o transitorio de la ley N.º 15.504, podrán también acogerse a lo dispuesto en el inciso segundo, para lo cual podrán suscribir un convenio paralelo en el cual se incluirán las deudas por el pago de las proratas pendientes.

Los Servicios de Impuestos Internos y Tesorerías, de las provincias señaladas, darán amplia publicidad a la franquicia concedida.

Artículo 134.o- El remanente existente a la fecha de publicación de esta ley y el que mensualmente se produzca hasta el 31 de Diciembre de 1965, en la Cuenta Especial F-48-A, después de hacerse la reserva necesaria para cumplir con lo dispuesto en la ley N.º 14.822, se destinará a complementar los siguientes ítem del Presupuesto Corriente del Servicio de Impuestos Internos:

Item 08/03/09 "Gastos Generales", en la cantidad de Eº 200.000; Item 08/03/12 "Mantenimiento y Reparaciones" en la cantidad de Eº 200.000; Item 08/03/14 "Difusión y Publicaciones" en la cantidad de Eº 400.000; e Item

08/03/04 "Honorarios y otras Remuneraciones" en el saldo.

Déjase sin efecto el decreto del Ministerio de Hacienda N.º 4.180, de 3 de Octubre de 1964, sin perjuicio de mantener vigente la facultad que confiere al Presidente de la República el artículo 113 de la ley N.º 15.575 y el decreto N.º 2.300, de 28 de Febrero de 1958, del mismo Ministerio, con sus modificaciones posteriores.

Artículo 135.o- Todo juzgado o tribunal que por sentencia de término ordene pagar remuneraciones, honorarios, indemnizaciones o cualquiera renta o beneficio susceptibles de ser gravados con impuestos deberá comunicar su monto y los detalles correspondientes a la respectiva oficina de Impuestos Internos.

Los Secretarios serán responsables del envío de la mencionada comunicación dentro de un plazo no mayor a 30 días de la notificación de la respectiva sentencia.

Artículo 136.o- Autorízase al H. Consejo de la Caja de Previsión de Empleados Particulares, para destinar los valores que se obtienen por concepto de ventas del desecho de papel inutilizado de esa institución, en beneficio de los fondos del Círculo Mutual del Personal de Servicios Menores, a contar desde la fecha de publicación de la presente ley.

Artículo 137.o- Hácense extensivo a todos los Servicios fiscales lo dispuesto en el inciso segundo del artículo 40 del decreto reglamentario número 1.000, del Ministerio de Obras Públicas, de 29 de Mayo de 1960, hasta por un monto de US\$ 10.000.000 en total.

Artículo 138.o- Agrégase, como inciso tercero del artículo 72.o del D.F.L. N.º 2, cuyo texto definitivo ha sido fijado por D.S. N.º 1.101, de 3 de Junio de 1960, del Ministerio de Obras Públicas, el siguiente:

"Declárase que por primera transferencia debe entenderse no sólo la que de viviendas económicas hicieren, a imponentes y pensionados, personas naturales o jurídicas, fueren o no prestatarios, sino que, además, la que les hiciere la persona que la hubiere adquirido de prestatarios."

Artículo 139.o- Facúltase al Presidente de la República para determinar anualmente, por medio de un decreto supremo, la sobretasa permanente que afecta al valor de las entradas a los espectáculos cinematográficos, establecida en el artículo 33.o de la ley N.º 14.836, de 26 de Enero de 1962, la que no podrá exceder de 31%.

Artículo 140.o- En el artículo 72.o del Código Tributario agrégense las palabras "adicional, en su caso," después de las palabras "Pago de impuesto global complementario".

Artículo 141.o- Agrégase a continuación del vocablo "Bomberos", la frase "y de Voluntarios de los Botes Salvavidas", en el artículo 156.o de la ley N.º 10.343.

Artículo 142.o- Exímese al Cuerpo de Voluntarios de los Botes Salvavidas del país de todo pago por concepto de tarifas e impuestos que la Empresa Portuaria de Chile cobra a los particulares por los servicios que presta, como, asimismo, los provenientes del uso de grúas, sitios de atraque, movilización, almacenamiento, agua potable o electricidad.

Exímese, igualmente, al mismo Cuerpo de Voluntarios del pago de Impuestos de Faros y Balizas u otros derechos, impuestos o tarifas que se gobiern

por el Fisco o Dirección del Litoral y Marina Mercante.

Artículo 143.o- Declárase que la disposición del inciso segundo del artículo 131.o de la ley N.º 15.575 ha debido aplicarse tanto a los bonos como a los pagarés emitidos en conformidad a la ley N.º 14.171, que sean de propiedad de los Bancos, y cuyos beneficios hubieren sido limitados por resolución de la Superintendencia de Bancos, como, asimismo, aquellos bonos y pagarés emitidos en conformidad a la misma ley y que sirvieron para el pago de deudas bancarias en moneda extranjera.

Artículo 144.o- Declárase que la vigencia del inciso primero del artículo 46.o de la ley N.º 15.575, es a contar del 16 de Abril de 1964, fecha de aplicación del decreto N.º 522 del Ministerio del Interior, publicado en el "Diario Oficial" el 1.o de Abril de 1964.

Artículo 145.o- Autorízase al Consejo del Servicio de Seguro Social para que, sin perjuicio de lo dispuesto en el artículo 28.o de la ley N.º 15.386, transfiera al Fondo de Pensiones el todo o parte del excedente acumulado al 31 de Diciembre de 1964 en el Fondo de Asistencia Social.

Los acuerdos que adopte el Consejo en ejercicio de la facultad que se le concede por el inciso anterior deberán ser aprobados por la Superintendencia de Seguridad Social.

Artículo 146.o- En el caso de fijarse la planta de la Corporación de la Reforma Agraria con el 38,4% de reajuste que establece la presente ley, éste sólo empezará a regir a contar del 1.o de Mayo de 1965.

Artículo 147.o- Agrégase al inciso final del artículo 3.o de la ley N.º 14.513, reemplazando el punto final por una coma, lo siguiente: "pero estas imposiciones se calcularán sobre la renta promedio que estos obreros percibieron el año 1950. Los obreros que no estuvieron en servicio el año 1950, harán el íntegro de imposiciones correspondientes a base de la primera renta imponible percibida a la fecha de la incorporación al Servicio".

Artículo 148.o- Autorízase al Departamento del Cobre para no aplicar, por una sola vez, lo dispuesto en el D.F.L. N.º 68, de 1960.

Artículo 149.o- Los Jefes de Departamentos y Secciones de la Empresa de los Ferrocarriles del Estado que se hayan acogido a jubilación en los cuatro primeros meses del año en curso, sin obtener el reajuste a que se refiere la presente ley, tendrán derecho a incrementar su jubilación en un 38,4% a contar del 1.o de Mayo de 1965.

Artículo 150.o- Facúltase al Presidente de la República para condonar el anticipo concedido por el inciso primero del artículo 45.o de la ley N.º 15.575, al personal en actual servicio, debiendo devolverse las sumas descontadas.

Artículo 151.o- Autorízase al Presidente de la República para condonar el anticipo de Eº 50 otorgado para Fiestas Patrias al actual personal del Servicio Nacional de Salud, exceptuando el de la escala Directiva, Profesional y Técnica. Esta condonación será de cargo del Servicio Nacional de Salud.

Artículo 152.o- El personal de las Universidades reconocidas por el Estado tendrá el mismo

reajuste de sus sueldos y salarios que el señalado para el Sector Público en el artículo 1.o de esta ley, y regirá a contar desde la fecha indicada en el artículo 3.o. En consecuencia, este personal no disfrutará del aumento de remuneraciones del Sector Privado, establecido en el artículo 70.o ni de los reajustes señalados para los empleados particulares en la ley N.º 7.295.

Artículo 153.o- Facúltase al Presidente de la República para fijar las plantas que se indican de los siguientes Servicios:

Plantas Administrativas y de Servicios Menores

Servicio de Aduanas, Consejo de Defensa del Estado y Servicio de Correos y Telégrafos.

Plantas de Servicios Menores.

Ministerios de Tierras y Colonización, Agricultura y Educación, con excepción del Estado Nacional.

A los auxiliares s/g. del Ministerio de Educación se les aplicará el porcentaje de aumento que correspondiera al último grado. La autorización que se confiere por el presente artículo deberá llevarse a cabo de modo que las rentas de estos funcionarios sean niveladas con los de los funcionarios de los Servicios a quienes se aplicó la ley N.º 15.364, y por estricto orden de escalafón.

Artículo 154.o- Intercálase después de punto seguido en el inciso cuarto del artículo sexto del decreto N.º 9-138, del Ministerio del Trabajo y Previsión Social, de 1964, dictado en uso de las atribuciones concedidas al Ejecutivo por la ley N.º 15.474, a continuación de la frase "o reconocida por éste, o extranjera u organización internacional", la siguiente:

"El requisito de Estadístico se reputará cumplido por quienes hayan obtenido aprobación en la asignatura de Estadística de Seguridad Social de los cursos organizados por la Superintendencia de Seguridad Social".

Artículo 155.o- El régimen que establece el inciso final del artículo 14.o de la ley N.º 15.076, en relación con el artículo 1.o transitorio de la misma, se entenderá que tiene vigencia desde la publicación de la ley N.º 10.223, para los efectos de que los profesionales funcionarios que hubieren sufrido incompatibilidades de horarios o de funciones, no sean exigidos a devolver sumas percibidas en exceso.

No les será aplicable, asimismo, lo dispuesto en el artículo 17.o de la citada ley N.º 15.076.

Artículo 156.o- Agrégase el siguiente inciso final al artículo 45.o de la ley N.º 15.076:

"Los Médicos Generales de Zona del Servicio Nacional de Salud que se incorporen al régimen de becas que establece este artículo, conservarán la totalidad de sus remuneraciones, más la asignación establecida en la letra a) del artículo 11.o de esta ley."

Artículo 157.o- Introdúcese las siguientes modificaciones a la ley N.º 6.922 modificada por el artículo 22.o de la ley N.º 10.343 y 4.o de la ley N.º 12.434:

a) Reemplázase el artículo 1.o por el siguiente: Artículo 1.o.- La dieta mensual que perciben los Diputados y Senadores, a contar del 21 de Mayo de 1965, será equivalente al sueldo base que corresponda al Ministro de la Corte Suprema.

Las cotizaciones previsionales de cargo del empleado que correspondan a los parlamentarios, se pagarán con cargo a su dieta.

Los gastos de representación de los Senadores y Diputados será la cantidad equivalente a tres sueldos vitales mensuales, escala a), del departamento de Santiago."

b) Créase el siguiente artículo transitorio:

"Para los efectos de integrar la diferencia de imposiciones a que se refiere el inciso segundo del artículo 132.o del DFL N.º 338, de 1960, la respectiva Institución de Previsión Social concederá un plazo de cinco años para su pago, con el interés del 6% anual."

Artículo 158.o- Agrégase el siguiente artículo nuevo a la ley N.º 6.922:

"Las Tesorerías del Senado y de la Cámara de Diputados pagarán, de sus propios fondos, los secretarías que designen los señores Senadores y Diputados, respectivamente. Este pago se hará por las respectivas Tesorerías directamente a los secretarías que designen los señores Senadores y Diputados, respectivamente. No obstante lo dispuesto en el inciso segundo de este artículo, las personas designadas en este carácter tendrán la calidad de empleados particulares y se mantendrán en su cargo sólo mientras cuentan con la confianza del respectivo parlamentario."

Artículo 159.o- Aumentase a veinte mil pesos, la subvención por valor de siete mil escudos, concedida a la Unión de Obreros Ferrovíarios, Consejo de Santiago, calle Bascuñán N.º 1026, para construcción de una sede social, en la Ley de Presupuesto del presente año.

Disposiciones transitorias
TITULO I
Financiamiento para 1965
Párrafo I
Impuesto a la Renta Mínima Presunta

Artículo 1.o- Las personas naturales estarán afectas durante el año 1965 al siguiente impuesto sobre la renta mínima presunta:
Se presumirá de derecho que una persona disfruta de una renta equivalente al 6% del valor del capital que haya poseído al 31 de Octubre de 1964. La renta que así se determine estará afectada a la siguiente escala de tasas:
La renta que no exceda de 1.300 escudos estará exenta de esta obligación. La renta de Eº 1.300 a Eº 6.000, 20%. La cantidad que resulte del párrafo inmediatamente anterior y sobre la renta de Eº 6.000 y por la que exceda de esta suma y no pase de Eº 12.000, 25%. La cantidad que resulte del párrafo inmediatamente anterior sobre la renta de Eº 12.000 y por la que exceda de esta suma y no pase de Eº 24.000, 30%. La cantidad que resulte del párrafo inmediatamente anterior sobre la renta de Eº 24.000 y por la que exceda de esta suma, 35%. Al monto de la contribución que resulte de aplicar la escala anterior se le deducirán las sumas que deba pagar el contribuyente en el mismo año tributario por concepto de impuesto global complementario.

Artículo 2.o- La contribución a la capitalización referida se regulará de acuerdo a las siguientes normas:

Para las personas naturales residentes o domiciliadas en Chile deberán presentar dentro de los sesenta días siguientes a la publicación de esta ley, una declaración en que se incluirá un inventario valorado de todos sus bienes que posean en Chile o en el extranjero. La misma obligación tendrán las personas naturales chilenas residentes o domiciliadas en el extranjero, respecto de los bienes que posean en Chile. Esta declaración se referirá a los bienes que existían en el patrimonio de las referidas personas al 31 de Octubre de 1964.

Para los efectos del presente Párrafo se aplicará en lo que no sean contrarias a ella, las definiciones establecidas en el Código Tributario y en la Ley de Impuesto a la Renta y, además, salvo que la naturaleza del texto implique otro significado, se entenderá:
1.o- Por "bienes", todas las cosas corporales o incorporales que integran el activo del patrimonio de una persona, tales como bienes raíces, muebles, cuotas o derechos en comunidades o sociedades, acciones, créditos o cualquier otro derecho susceptible de apreciación pecuniaria.
2.o- Por "empresa", todo negocio, establecimiento u organización de propiedad de una o varias personas naturales o jurídicas, cualquiera que sea el giro que desarrolle, ya sea éste comercial, industrial, agrícola, minero, de explotación de riquezas del mar u otra actividad. Se excluirán de este concepto las actividades meramente rentísticas, tales como el arrendamiento de inmuebles de cualquiera naturaleza, la obtención de rentas de capitales mobiliarios, intereses de créditos de cualquiera clase u otras rentas similares, realizadas por personas naturales, comunidades, u otro tipo de organización que no tenga personalidad jurídica.
3.o- Por "capital", el patrimonio líquido que resulte a favor de la Empresa, como diferencia entre el activo y el pasivo exigible, de acuerdo con su balance al 31 de Diciembre de 1964 o el inmediatamente anterior a esta fecha, incluidas las utilidades de ese año comercial, debiendo rebajarse previamente del activo los valores intangibles nominales, transitorios y de orden, que no representen inversiones efectivas. Además, deberá agregarse la revalorización del capital propio que corresponda, de acuerdo con lo dispuesto en el artículo 35 de la Ley de la Renta.

En los casos en que el año comercial que sirva de base para el cálculo del capital de las empresas termine después del 31 de Octubre de 1964, no se permitirá rebajar para los efectos de determinar dicho capital los retiros efectuados a cualquier título por el dueño o socios con posterioridad al 31 de Octubre de 1964, ni se aceptarán las disminuciones de capital que puedan ocurrir con posterioridad a esa fecha.
En caso que la fecha de término del año comercial que se toma como base para determinar el capital sea anterior al 31 de Diciembre de 1964, el monto del capital respectivo deberá reajustarse, además, para estos efectos, de acuerdo con la variación experimentada por el índice de precios al consumidor entre el mes en que finalizó dicho año comercial y el mes de Diciembre de 1964.
Tratándose de empresas agrícolas, se considerará que el capital del propietario del predio es igual al avalúo fiscal vigente de éste para el año 1965; el resto del capital de las personas que intervengan en la explotación agrícola se determinará en conformi-

dad a las normas previstas en el artículo 1.o.
C) Se entenderá que las acciones de las sociedades anónimas constituidas en Chile o en el extranjero, en relación a los bienes en sociedades anónimas.

En el caso de los bienes o derechos que estén situados en el extranjero, respecto de los bienes que existían en el patrimonio de las referidas personas al 31 de Octubre de 1964, expresamente expresado por el presente Párrafo.

D) Los congruentemente bajo el régimen convencional, judicial, imprevisto, artículo 150 del Código Tributario y en la Ley de Impuesto a la Renta y, además, salvo que la naturaleza del texto implique otro significado, se entenderá:
1.o- Por "bienes", todas las cosas corporales o incorporales que integran el activo del patrimonio de una persona, tales como bienes raíces, muebles, cuotas o derechos en comunidades o sociedades, acciones, créditos o cualquier otro derecho susceptible de apreciación pecuniaria.
2.o- Por "empresa", todo negocio, establecimiento u organización de propiedad de una o varias personas naturales o jurídicas, cualquiera que sea el giro que desarrolle, ya sea éste comercial, industrial, agrícola, minero, de explotación de riquezas del mar u otra actividad. Se excluirán de este concepto las actividades meramente rentísticas, tales como el arrendamiento de inmuebles de cualquiera naturaleza, la obtención de rentas de capitales mobiliarios, intereses de créditos de cualquiera clase u otras rentas similares, realizadas por personas naturales, comunidades, u otro tipo de organización que no tenga personalidad jurídica.
3.o- Por "capital", el patrimonio líquido que resulte a favor de la Empresa, como diferencia entre el activo y el pasivo exigible, de acuerdo con su balance al 31 de Diciembre de 1964 o el inmediatamente anterior a esta fecha, incluidas las utilidades de ese año comercial, debiendo rebajarse previamente del activo los valores intangibles nominales, transitorios y de orden, que no representen inversiones efectivas. Además, deberá agregarse la revalorización del capital propio que corresponda, de acuerdo con lo dispuesto en el artículo 35 de la Ley de la Renta.

En los casos en que el año comercial que sirva de base para el cálculo del capital de las empresas termine después del 31 de Octubre de 1964, no se permitirá rebajar para los efectos de determinar dicho capital los retiros efectuados a cualquier título por el dueño o socios con posterioridad al 31 de Octubre de 1964, ni se aceptarán las disminuciones de capital que puedan ocurrir con posterioridad a esa fecha.
En caso que la fecha de término del año comercial que se toma como base para determinar el capital sea anterior al 31 de Diciembre de 1964, el monto del capital respectivo deberá reajustarse, además, para estos efectos, de acuerdo con la variación experimentada por el índice de precios al consumidor entre el mes en que finalizó dicho año comercial y el mes de Diciembre de 1964.
Tratándose de empresas agrícolas, se considerará que el capital del propietario del predio es igual al avalúo fiscal vigente de éste para el año 1965; el resto del capital de las personas que intervengan en la explotación agrícola se determinará en conformi-

dad a las normas previstas en el artículo 1.o.
C) Se entenderá que las acciones de las sociedades anónimas constituidas en Chile o en el extranjero, en relación a los bienes en sociedades anónimas.
En el caso de los bienes o derechos que estén situados en el extranjero, respecto de los bienes que existían en el patrimonio de las referidas personas al 31 de Octubre de 1964, expresamente expresado por el presente Párrafo.
D) Los congruentemente bajo el régimen convencional, judicial, imprevisto, artículo 150 del Código Tributario y en la Ley de Impuesto a la Renta y, además, salvo que la naturaleza del texto implique otro significado, se entenderá:
1.o- Por "bienes", todas las cosas corporales o incorporales que integran el activo del patrimonio de una persona, tales como bienes raíces, muebles, cuotas o derechos en comunidades o sociedades, acciones, créditos o cualquier otro derecho susceptible de apreciación pecuniaria.
2.o- Por "empresa", todo negocio, establecimiento u organización de propiedad de una o varias personas naturales o jurídicas, cualquiera que sea el giro que desarrolle, ya sea éste comercial, industrial, agrícola, minero, de explotación de riquezas del mar u otra actividad. Se excluirán de este concepto las actividades meramente rentísticas, tales como el arrendamiento de inmuebles de cualquiera naturaleza, la obtención de rentas de capitales mobiliarios, intereses de créditos de cualquiera clase u otras rentas similares, realizadas por personas naturales, comunidades, u otro tipo de organización que no tenga personalidad jurídica.
3.o- Por "capital", el patrimonio líquido que resulte a favor de la Empresa, como diferencia entre el activo y el pasivo exigible, de acuerdo con su balance al 31 de Diciembre de 1964 o el inmediatamente anterior a esta fecha, incluidas las utilidades de ese año comercial, debiendo rebajarse previamente del activo los valores intangibles nominales, transitorios y de orden, que no representen inversiones efectivas. Además, deberá agregarse la revalorización del capital propio que corresponda, de acuerdo con lo dispuesto en el artículo 35 de la Ley de la Renta.

En los casos en que el año comercial que sirva de base para el cálculo del capital de las empresas termine después del 31 de Octubre de 1964, no se permitirá rebajar para los efectos de determinar dicho capital los retiros efectuados a cualquier título por el dueño o socios con posterioridad al 31 de Octubre de 1964, ni se aceptarán las disminuciones de capital que puedan ocurrir con posterioridad a esa fecha.
En caso que la fecha de término del año comercial que se toma como base para determinar el capital sea anterior al 31 de Diciembre de 1964, el monto del capital respectivo deberá reajustarse, además, para estos efectos, de acuerdo con la variación experimentada por el índice de precios al consumidor entre el mes en que finalizó dicho año comercial y el mes de Diciembre de 1964.
Tratándose de empresas agrícolas, se considerará que el capital del propietario del predio es igual al avalúo fiscal vigente de éste para el año 1965; el resto del capital de las personas que intervengan en la explotación agrícola se determinará en conformi-

dad a las normas previstas en el artículo 1.o.
C) Se entenderá que las acciones de las sociedades anónimas constituidas en Chile o en el extranjero, en relación a los bienes en sociedades anónimas.
En el caso de los bienes o derechos que estén situados en el extranjero, respecto de los bienes que existían en el patrimonio de las referidas personas al 31 de Octubre de 1964, expresamente expresado por el presente Párrafo.
D) Los congruentemente bajo el régimen convencional, judicial, imprevisto, artículo 150 del Código Tributario y en la Ley de Impuesto a la Renta y, además, salvo que la naturaleza del texto implique otro significado, se entenderá:
1.o- Por "bienes", todas las cosas corporales o incorporales que integran el activo del patrimonio de una persona, tales como bienes raíces, muebles, cuotas o derechos en comunidades o sociedades, acciones, créditos o cualquier otro derecho susceptible de apreciación pecuniaria.
2.o- Por "empresa", todo negocio, establecimiento u organización de propiedad de una o varias personas naturales o jurídicas, cualquiera que sea el giro que desarrolle, ya sea éste comercial, industrial, agrícola, minero, de explotación de riquezas del mar u otra actividad. Se excluirán de este concepto las actividades meramente rentísticas, tales como el arrendamiento de inmuebles de cualquiera naturaleza, la obtención de rentas de capitales mobiliarios, intereses de créditos de cualquiera clase u otras rentas similares, realizadas por personas naturales, comunidades, u otro tipo de organización que no tenga personalidad jurídica.
3.o- Por "capital", el patrimonio líquido que resulte a favor de la Empresa, como diferencia entre el activo y el pasivo exigible, de acuerdo con su balance al 31 de Diciembre de 1964 o el inmediatamente anterior a esta fecha, incluidas las utilidades de ese año comercial, debiendo rebajarse previamente del activo los valores intangibles nominales, transitorios y de orden, que no representen inversiones efectivas. Además, deberá agregarse la revalorización del capital propio que corresponda, de acuerdo con lo dispuesto en el artículo 35 de la Ley de la Renta.

En los casos en que el año comercial que sirva de base para el cálculo del capital de las empresas termine después del 31 de Octubre de 1964, no se permitirá rebajar para los efectos de determinar dicho capital los retiros efectuados a cualquier título por el dueño o socios con posterioridad al 31 de Octubre de 1964, ni se aceptarán las disminuciones de capital que puedan ocurrir con posterioridad a esa fecha.
En caso que la fecha de término del año comercial que se toma como base para determinar el capital sea anterior al 31 de Diciembre de 1964, el monto del capital respectivo deberá reajustarse, además, para estos efectos, de acuerdo con la variación experimentada por el índice de precios al consumidor entre el mes en que finalizó dicho año comercial y el mes de Diciembre de 1964.
Tratándose de empresas agrícolas, se considerará que el capital del propietario del predio es igual al avalúo fiscal vigente de éste para el año 1965; el resto del capital de las personas que intervengan en la explotación agrícola se determinará en conformi-

dad a las normas previstas en el artículo 1.o.
C) Se entenderá que las acciones de las sociedades anónimas constituidas en Chile o en el extranjero, en relación a los bienes en sociedades anónimas.
En el caso de los bienes o derechos que estén situados en el extranjero, respecto de los bienes que existían en el patrimonio de las referidas personas al 31 de Octubre de 1964, expresamente expresado por el presente Párrafo.
D) Los congruentemente bajo el régimen convencional, judicial, imprevisto, artículo 150 del Código Tributario y en la Ley de Impuesto a la Renta y, además, salvo que la naturaleza del texto implique otro significado, se entenderá:
1.o- Por "bienes", todas las cosas corporales o incorporales que integran el activo del patrimonio de una persona, tales como bienes raíces, muebles, cuotas o derechos en comunidades o sociedades, acciones, créditos o cualquier otro derecho susceptible de apreciación pecuniaria.
2.o- Por "empresa", todo negocio, establecimiento u organización de propiedad de una o varias personas naturales o jurídicas, cualquiera que sea el giro que desarrolle, ya sea éste comercial, industrial, agrícola, minero, de explotación de riquezas del mar u otra actividad. Se excluirán de este concepto las actividades meramente rentísticas, tales como el arrendamiento de inmuebles de cualquiera naturaleza, la obtención de rentas de capitales mobiliarios, intereses de créditos de cualquiera clase u otras rentas similares, realizadas por personas naturales, comunidades, u otro tipo de organización que no tenga personalidad jurídica.
3.o- Por "capital", el patrimonio líquido que resulte a favor de la Empresa, como diferencia entre el activo y el pasivo exigible, de acuerdo con su balance al 31 de Diciembre de 1964 o el inmediatamente anterior a esta fecha, incluidas las utilidades de ese año comercial, debiendo rebajarse previamente del activo los valores intangibles nominales, transitorios y de orden, que no representen inversiones efectivas. Además, deberá agregarse la revalorización del capital propio que corresponda, de acuerdo con lo dispuesto en el artículo 35 de la Ley de la Renta.

En los casos en que el año comercial que sirva de base para el cálculo del capital de las empresas termine después del 31 de Octubre de 1964, no se permitirá rebajar para los efectos de determinar dicho capital los retiros efectuados a cualquier título por el dueño o socios con posterioridad al 31 de Octubre de 1964, ni se aceptarán las disminuciones de capital que puedan ocurrir con posterioridad a esa fecha.
En caso que la fecha de término del año comercial que se toma como base para determinar el capital sea anterior al 31 de Diciembre de 1964, el monto del capital respectivo deberá reajustarse, además, para estos efectos, de acuerdo con la variación experimentada por el índice de precios al consumidor entre el mes en que finalizó dicho año comercial y el mes de Diciembre de 1964.
Tratándose de empresas agrícolas, se considerará que el capital del propietario del predio es igual al avalúo fiscal vigente de éste para el año 1965; el resto del capital de las personas que intervengan en la explotación agrícola se determinará en conformi-

dad a las normas previstas en el artículo 1.o.
C) Se entenderá que las acciones de las sociedades anónimas constituidas en Chile o en el extranjero, en relación a los bienes en sociedades anónimas.
En el caso de los bienes o derechos que estén situados en el extranjero, respecto de los bienes que existían en el patrimonio de las referidas personas al 31 de Octubre de 1964, expresamente expresado por el presente Párrafo.
D) Los congruentemente bajo el régimen convencional, judicial, imprevisto, artículo 150 del Código Tributario y en la Ley de Impuesto a la Renta y, además, salvo que la naturaleza del texto implique otro significado, se entenderá:
1.o- Por "bienes", todas las cosas corporales o incorporales que integran el activo del patrimonio de una persona, tales como bienes raíces, muebles, cuotas o derechos en comunidades o sociedades, acciones, créditos o cualquier otro derecho susceptible de apreciación pecuniaria.
2.o- Por "empresa", todo negocio, establecimiento u organización de propiedad de una o varias personas naturales o jurídicas, cualquiera que sea el giro que desarrolle, ya sea éste comercial, industrial, agrícola, minero, de explotación de riquezas del mar u otra actividad. Se excluirán de este concepto las actividades meramente rentísticas, tales como el arrendamiento de inmuebles de cualquiera naturaleza, la obtención de rentas de capitales mobiliarios, intereses de créditos de cualquiera clase u otras rentas similares, realizadas por personas naturales, comunidades, u otro tipo de organización que no tenga personalidad jurídica.
3.o- Por "capital", el patrimonio líquido que resulte a favor de la Empresa, como diferencia entre el activo y el pasivo exigible, de acuerdo con su balance al 31 de Diciembre de 1964 o el inmediatamente anterior a esta fecha, incluidas las utilidades de ese año comercial, debiendo rebajarse previamente del activo los valores intangibles nominales, transitorios y de orden, que no representen inversiones efectivas. Además,

BELLAVISTA-TOME OBSEQUIIO DIEZ MIL PONCHOS "CENTENARIO" AL PRESIDENTE DE LA REPUBLICA

La donación se hizo por intermedio de altos directivos de la Fábrica al Subsecretario General de Gobierno. — Significado de este obsequio. — Reparto por el Ropero del Pueblo. — Postergación de la celebración del Centenario de la Industria, por solidaridad con las víctimas del reciente sismo

El obsequio más importante que los recursos de todo el país. Cada uno de estos ponchos tiene un valor de costo de E° 15, que totalizan E° 150.000.

ENTREGA DE ESTE OBSEQUIO A S. E.

En la mañana del miércoles último, los ponchos fueron puestos a disposición de S. E.

DONACION DE 10.000 PONCHOS "CENTENARIO"

Uno de los primeros acuerdos tomados para la referida celebración fue el de confeccionar especialmente 10.000 ponchos de pura lana, denominados "Centenario", para ser



El General de Gobierno, señor Raúl Troncoso, agradece en nombre del país, al señor Teófilo Yarur por la significativa donación hecha consistente en 10.000 ponchos "Centenario" para niños de escasos recursos de todo el país.

representantes de la prensa y radio de la capital, a quienes manifestó su satisfacción por esta donación que favorecerá a un alto número de niños necesitados, y se refirió también a la gratísima forma como ha sido acogida por los personeros de Gobierno.

POSTERGACION DE LA CELEBRACION DEL CENTENARIO

Agregó el señor Yarur que la celebración del Centenario de la Fábrica de Paños Bellavista-Tomé estaba programada para el presente mes de abril, pero que dadas las dolorosas circunstancias provocadas por el sismo de fines de marzo pasado, la directiva de la Empresa había tomado el acuerdo de postergar los actos conmemorativos para el próximo mes de mayo. Esta última declaración puso de manifiesto ante los periodistas los sentimientos ampliamente solidarios de la industria donante, la cual ha sufrido, en los sismos que en años anteriores asolaron a la región sureña, sus destructores efectos, pero resurgiendo, a la vez, como la más vigorosa y sana entre las industrias textiles del país.



Vicepresidente de Bellavista-Tomé, señor Teófilo Yarur, explica al Subsecretario General de Gobierno, don Raúl Troncoso, las razones que indujeron a su industria textil a donar al Gobierno 10.000 ponchos "Centenario". EN EL GRABADO se observa, en primer plano al señor Troncoso, y de izquierda a derecha, los señores José Ronchetti, Teófilo Yarur, Conrado Simpfordorfer, José Bilbao (de pie) y Aristides Aguilera.

SIGNIFICADO DE LA DONACION

El señor Troncoso agradeció a nombre del Gobierno esta importante contribución, destacando su significado social, que es una revelación más del espíritu de solidaridad que se ha hecho presente en el país en diversos órdenes, y que tiende a unir más a la ciudadanía por encima de ideologías políticas y de niveles económicos.

EL ROPEO DEL PUEBLO HARA EL REPARTO

Expresó también el señor Raúl Troncoso que para hacer llegar este obsequio a través de todo el país, su distribución sería entregada al Ropero del Pueblo, institución que preside la Primera Dama, señora María Ruiz-Tagle de Frel, y que, por su experiencia y organización, es el organismo más idóneo para tales fines.

DECLARACIONES DEL SEÑOR YARUR

A la salida de la cordial entrevista, el señor Teófilo Yarur fue rodeado por los repre-

Inauguran II Congreso los Pensionados del SSS

Con la asistencia de la Directora General del Servicio de Seguro Social, señora Mercedes Ezquerro, fue inaugurado ayer el II Congreso de Pensionados del SSS.

El acto contó con la presencia del representante de la ORIT, señor Braulio González, y por parte de la Confederación Nacional de Trabajadores, el señor Luis Leiva. Además asistió el Relatorador Público de la ciudad Institución, señor Roberto Guitart M.

En este torneo se analizaron diversos problemas que son de interés para el citado gremio.

nos de tasar los bienes, señalados en la letra f) de este número.

Respecto de los inmuebles agrícolas, se considerará como valor de ellos su avalúo fiscal vigente para el año 1965.

b) Los vehículos motorizados se estimarán en su valor de adquisición, con mínimo del valor que les asigne la Dirección General de Impuestos Internos al 31 de Octubre de 1964. Los vehículos a los que la Dirección no les fije valor se declararán en la forma dispuesta en la misma letra f) citada.

c) Los bonos y debentures se valorizarán por el promedio de la cotización bursátil que hayan tenido durante el mes de Octubre del año 1964, el que será fijado por la Superintendencia de Compañías de Seguros, Sociedades Anónimas y Bolsas de Comercio. Los bonos y debentures que no hubieren tenido cotización bursátil se estimarán por la tasación que de ellos haga la Superintendencia nombrada.

d) Las acciones de sociedades anónimas se valorizarán de acuerdo con su cotización bursátil al 31 de Octubre de 1964. Si las acciones no hubieren tenido cotización en la fecha señalada, se estará a la última cotización anterior a dicha fecha que se hubiere producido en el año 1964. Para valorizar las acciones que no hayan tenido cotización bursátil entre el 1.º de Enero y el 31 de Octubre de 1964, servirá de antecedente la relación que existe entre el capital de la respectiva sociedad y el número total de acciones, y la valoración la efectuará la Superintendencia de Compañías de Seguros, Sociedades Anónimas y Bolsas de Comercio.

e) Los créditos o derechos personales se valorizarán considerando exclusivamente el monto de ellos al 31 de Octubre de 1964.

f) Los bienes no comprendidos en las letras anteriores, se estimarán por su valor comercial al 31 de Octubre de 1964. Si el valor indicado por el

contribuyente es notoriamente inferior al corriente en plaza, el Servicio de Impuestos Internos podrá tasar dichos bienes en conformidad con lo dispuesto en el artículo 63.º del Código Tributario.

Los contribuyentes valorizarán sus empresas individuales en un monto equivalente al capital de ellas. El valor de los derechos o cuotas que los contribuyentes posean en cualquier empresa que no sea sociedad anónima, se determinará aplicando al capital de ella la proporción que les pertenezca en la empresa.

Los derechos o cuotas en comunidades se valorizarán de acuerdo con la proporción que corresponda a cada uno de los comuneros en el valor de las empresas o bienes poseídos en común.

Artículo 4.º— Estarán exentas del impuesto de este párrafo las siguientes personas:

a) Las personas indicadas en la letra A) del artículo 2.º, cuyos bienes afectos, en conjunto, sean de un valor que no exceda de doce sueldos vitales anuales vigentes en el año 1964.

b) Las personas naturales acogidas al decreto con fuerza de ley N.º 437, de 1953, o al decreto con fuerza de ley N.º 258, de 1960, respecto de los aportes efectuados en virtud de sus disposiciones.

Artículo 5.º— No formarán parte del inventario a que se refiere la letra A) del artículo 2.º, los siguientes bienes:

a) Los bienes muebles que forman parte permanente del mobiliario de la casa - habitación ocupada por el contribuyente y los de uso personal de éste, con excepción de los vehículos terrestres, marítimos y aéreos. Tampoco se considerarán los instrumentos o elementos de trabajo de profesionales, obreros y artesanos.

b) Los fondos previsionales y de retiro, depositados en instituciones de previsión social.

c) Los depósitos en cuentas corrientes bancarias y los depósitos bancarios a la vista o a plazo, no reajustables, los bonos

y los depósitos de ahorro a la vista, a plazo o bajo condición del Banco del Estado de Chile.

d) Los créditos otorgados por instituciones públicas financieras extranjeras, instituciones bancarias extranjeras sin agencia en Chile.

e) Los créditos otorgados directamente por proveedores extranjeros, que correspondan a saldos de precios de bienes internados en el país.

f) Los animales destinados a la alimentación del grupo familiar, con un valor máximo de exención de dos sueldos vitales anuales.

g) El vehículo de transporte destinado a servicio público o a prestar servicios a terceros, que sea explotado material o permanentemente por sus dueños.

Artículo 6.º— La falta de la declaración referida en la letra A) del artículo 2.º, la omisión de bienes en ella, o su declaración en un valor inferior al que les corresponda de acuerdo a las normas de este párrafo, se presumirá dolosa y de no probarse lo contrario, se sancionará con la pena corporal establecida en el número 4 del artículo 97.º del Código Tributario, y en sustitución de la pena pecuniaria contemplada en dicha disposición, se procederá a aplicar al infractor una multa equivalente al 10% del valor de los bienes que se hubieren omitido.

Artículo 7.º— El impuesto que se determine se pagará en cuatro cuotas iguales, la primera junto con la declaración respectiva, y las restantes en los meses de Julio, Septiembre y Noviembre.

Párrafo II

Otros recursos e impuestos

Artículo 8.º— El producto de las subastas públicas que hará el Servicio de Aduanas de todas las mercaderías depositadas hasta el 31 de Marzo de 1965 en las Aduanas del país o en los recintos de la Empresa Portuaria de Chile que tengan el carácter de decomisadas o se encuentren expresamente

TEXTO... (De la Pág. 20)

presuntivamente abandonadas y que estén en condiciones de ser rematadas conforme a las disposiciones legales vigentes, sin que rijan respecto de ellas las prohibiciones para importar por el decreto N.º 41, de 12 de Enero de 1962 del Ministerio de Economía, Fomento y Reconstrucción y sus modificaciones posteriores.

Las mercaderías así subastadas y que estén comprendidas en el mencionado decreto N.º 41 y sus posteriores modificaciones, sólo podrán ser transferidas por sus adjudicatarios, mediante la emisión de facturas o boletas de compraventa nominativas, cuyo control estará a cargo del Servicio de Impuestos Internos.

Del producto anterior, deberá deducirse, previamente, lo siguiente:

a) Gastos de remate, considerando como tales los originados por concepto de comisión de martillo, avisos, publicaciones, impresiones de catálogos y de otros relativos a la preparación de la subasta:

b) Eº 600.000 que se asignará a la cuenta B-7-b del Presupuesto de Entradas y Gastos de la Nación para el año 1965. El Ministerio de Hacienda dispondrá de estos fondos con cargo al ítem 08|04|23 del Presupuesto del Servicio de Aduanas para el año 1965, con el fin de destinarlos al pago de indemnización por pérdida o avería de mercaderías durante la custodia aduanera y para los fines del artículo 41.º, letra n) del decreto supremo N.º 8, de 1963, que modifica el texto del DFL. N.º 213, de 1953, sobre Ordenanza de Aduanas; y

c) Eº 1.000.000 para la adquisición o construcción de edificios destinados a las Administraciones de Aduanas de Santiago y Antofagasta. Dicha suma será puesta a disposición del Superintendente de Aduanas por la Tesorería General de la República, debiendo dar cuenta direc-

tamente de estos fondos el Jefe del Servicio a la Contraloría General de la República.

TITULO II Disposiciones varias

Artículo 9.º— Autorízase al Ministerio de Obras Públicas para que en cumplimiento de la ley número 15.840 traspase por una sola vez, sin sujeción al artículo 42.º, del DFL. número 47, de 1959, hasta un porcentaje del 7,5% del Presupuesto de Capital en moneda corriente a los ítem que corresponden del Presupuesto Corriente en moneda nacional de la ley N.º 16.068 vigente, sin perjuicio de lo establecido en la ley N.º 11.828.

Artículo 10.º— El Presidente de la República podrá invertir fondos de la Dirección General de Obras Públicas en poblaciones o barrios obreros del país sin que sea impedimento su actual situación legal, y podrá eximir del pago de estas obras a los vecinos beneficiados previo informe fundado emitido por la Dirección General de Obras Públicas. Igual tratamiento se dará a los trabajos de pavimentación de aceras y soleras ejecutados con fondos del artículo 2.º de la ley N.º 15.021, ítem 12/02/101.10.

Artículo 11.º— Concédese una subvención de Eº 41.000 al Cuerpo de Socorro Andino, organismo técnico de la Federación de Andinismo y Excursionismo de Chile.

Se libera de derechos de internación a los equipos que el Cuerpo de Socorro Andino adquiera con los fondos consultados en este artículo, y previo informe favorable del Banco Central.

El Cuerpo de Socorro Andino rendirá cuenta de la inversión a la Contraloría General de la República.

Concédese, asimismo, una subvención de Eº 15.000 a la Federación Nacional de Pescadores de Valparaíso.

Destínase la suma de Eº 300.000 al Consejo Nacional de Deportes para financiar los gastos de viaje, estada y demás originados con motivo de la participación de Chile en las Olimpiadas de Tokio.

Destínase, igualmente, la suma de Eº 200.000 para los gastos que demande la organización y realización en Chile del Campeonato Mundial de Fútbol masculino que debe efectuarse el año 1966. Esta suma será entregada a la Federación de Fútbol de Chile.

Destínase, asimismo, a la Dirección de Deportes del Estado, la cantidad de Eº 10.000.000 para el fomento del deporte popular.

Destínase, además, en forma preferente, la cantidad de Eº 131.000 para la organización y realización del Campeonato Mundial Ordinario de Tiro al Vuelo que debe efectuarse en Santiago el próximo mes de Octubre del presente año.

Dicha suma será entregada directamente por la Tesorería General de la República a la Federación Nacional del Tiro al Blanco, la que deberá rendir cuenta de la inversión de estos fondos a la Contraloría General de la República. Libérase, además, de derechos de internación, impuestos adicionales y el acceso al Mercado de Divisas a futuro por una sola vez a todo el material que se detalla para ser usado durante el Campeonato Mundial de Tiro 1965:

100.000 cartuchos de escopeta calibre 12 de procedencia italiana, Bélgica, Alemania y Estados Unidos según exigencias de la Unión Internacional de Tiro. Estos cartuchos son especiales para tiro al platillo y aprobados por la U. I. T. para competencias mundiales.

El valor de los 1.000 cartuchos CIF Valparaíso es de US\$ 100, lo que hace un total de US\$ 10.000.

30 escopetas calibre 12

para tiro al platillo para ser usadas por el equipo chileno a US\$ 300 cada una son US\$ 9.000.

Artículo 12.º— Concédese un plazo de 180 días a contar de la vigencia de la presente ley para acogerse a los beneficios de las leyes N.ºs 11.745, 12.566, 13.044 y 14.113, sobre jubilación de ex parlamentarios.

Artículo 13.º— Los contribuyentes afectos al impuesto anual único establecido en el artículo 109.º de esta ley, tendrán derecho a imputar a dicho tributo las cantidades que hubieren pagado a título de impuesto de Primera Categoría del año Tributario 1965 por la explotación del respectivo vehículo afecto al citado impuesto único.

Artículo 14.º— En el año tributario 1965, el reajuste establecido en el nuevo artículo 77 bis de la Ley sobre Impuesto a la Renta, se calculará sobre el monto total del impuesto a pagar, sin consideración del descuento establecido en el artículo 77 de dicha ley, y deberá ser pagado en dos cuotas iguales, conjuntamente con la segunda y tercera cuotas de los respectivos impuestos anuales correspondientes al citado año tributario 1965, sólo respecto de los contribuyentes que debieren pagar la primera cuota del impuesto a la renta de dicho año tributario a más tardar el 30 de Abril de 1965.

Los contribuyentes que en el año tributario 1965 se hubieren acogido al artículo 77 de la Ley sobre Impuesto a la Renta, con anterioridad a la vigencia de la presente ley, tendrán derecho al descuento establecido en dicho artículo, siempre que cancelen la totalidad del reajuste dentro del plazo señalado por el artículo 76 de la Ley sobre Impuesto a la Renta para el pago de la referida segunda cuota.

Artículo 15.º— Los contribuyentes que hubieren cancelado dentro del plazo la primera cuota de los impuestos anuales a la renta, correspondientes al año tributario 1965, tendrán derecho a acogerse a lo dispuesto en el artículo 77 de la Ley sobre Impuesto a la Renta, siempre que cancelen las cuotas restantes antes del 1.º de Mayo de 1965.

Artículo 16.º— El Director General de Obras Públicas, en uso de la facultad que le confiere el

BUSES VIA SUR

San Fernando - Curicó - Talca - Concepción - Constitución - Linares - Cauquenes (Maule) - San Carlos - Chillán - Concepción - Talcahuano - Angol - Mulchén - Angol - Colchagua - Victoria - Temuco - Valdivia - Puerto Varas - Puerto Montt

INFORMACIONES: TELEFONO SAN DIEGO — PLAZA ALMIRANTE ESCOBAR — GIROS Y REMEDIOS AVENIDA BULNES 144 Teléfonos N.ºs 67210 y

Con Eº 15.- de pie

LLEVE SU ESTUFA A GAS LICUADO

Famasol

calor FRANCES

COMPLETA CON BALONES CARGADOS

SALDO 15 MESES PRONTO ENTREGA INMEDIATA

Tráiganos Eº 15 y compruébelo personalmente

NO ES PURA PROPAGANDA

RADIOHERNANDEZ ESTADO 22 CASI ESQUINA ALAMEDA

Caja de Previsión de EMPLEADOS PARTICULARES

Préstamos especiales para ahorro

Se notifica a los imponentes obligados o voluntarios, jubilados y pensionados de la Caja de Previsión de Empleados Particulares, que desde el 1.º de Abril de 1965, permanecerá abierta la recepción de solicitudes de postulantías que deseen optar a préstamos especiales del artículo 23º de la Ley 15.168 y su decreto modificatorio N.º 214 publicado en el Diario Oficial de 8 de Agosto de 1964.

Los préstamos que se concederán serán destinados a ser invertidos en las siguientes finalidades:

- Para adquirir cuotas de ahorro para la vivienda, en cuentas de ahorro que abran en la Corporación de la Vivienda;
- Para ser aportados como ahorro previo en Asociaciones de Ahorro y Previsión, y destinados a la construcción, adquisición, ampliación, o terminación de viviendas económicas;
- Para entregarlas a Sociedades Cooperativas de Construcción de Viviendas Económicas.

Para optar a estos Préstamos, los interesados deberán tener una antigüedad mínima de cinco años como imponentes de la Caja o de 10 años de imponentes en cualquiera institución de Previsión, tomadas en conjunto.

Los cónyuges podrán optar en conjunto.

No haber tenido el interés, la calidad de deudor hipotecario de esta institución de Previsión o de la Corporación de la Vivienda, durante los últimos 10 años, contados desde la fecha de su solicitud de préstamo. Esta limitación se aplicará, respecto de los préstamos que los interesados hubieren contraído por otros sitios erróneos, siempre que no hubieren construido en ellos, o que hubieren hecho, la propiedad se hubiere destruido por un caso de fuerza mayor. Tampoco se aplicará esta limitación respecto de las propiedades que se desee tener amplias.

Que el interesado ni su cónyuge sean dueños de una vivienda, económica, a cualquier título que la hayan adquirido. Los requisitos señalados precedentemente se acreditarán mediante declaración jurada prestada ante el Jefe de la Caja.

Que el dividendo total entre el préstamo que le conceda la Caja y el resto de su patrimonio, no exceda del 30% de la renta imponible del interesado, más las obligaciones por carga de familia; y

Los préstamos que se concedan no podrán exceder de dos años del ahorro disponible del interesado; de 3.000 unidades reajustables; ni del 60% del ahorro que le correspondiere enterar en el organismo respectivo.

Estos préstamos se regirán por la disposición legal y reglamentaria que por las normas que les sean aplicables, contempladas en el Decreto Supremo N.º 1.489, del 11 de Agosto de 1964, y el Reglamento General de Préstamos Hipotecarios y por los preceptos que al respecto dicte el H. Consejo Directivo de la Caja.

Las solicitudes se recibirán en forma condicional y los préstamos se otorgarán de acuerdo a las sumas presupuestadas para estas operaciones.

ANTECEDENTES QUE DEBEN EXHIBIRSE AL PRESENTAR LA SOLICITUD:

- Comprobante de pago o exención del impuesto global complementario.
- Rol del contribuyente.
- Ficha de Medicina Preventiva vigente; y
- Inscripción electoral.

ENTREGA DE FORMULARIOS

Los formularios serán proporcionados a contar del 1.º de abril, en las oficinas de la Caja en:

ARICA	VALPARAISO	LOS ANGELES
IQUIQUE	SANTIAGO	TEMUCO
ANTOFAGASTA	RANCAGUA	VALDIVIA
COPIAPO	SAN FERNANDO	OSORNO
COQUIMBO	CURICO	PUERTO MONTT
OVALLE	TALCA	PUNTA ARENAS
SAN FELIPE	CHILLAN	
QUILLOTA	CONCEPCION	

La recepción de solicitudes estará a cargo de las oficinas de la Caja, indicando Precedentemente.

ADVERTENCIA.—Los imponentes, jubilados y pensionados que participen en las inscripciones que se encuentran en vigencia para adquirir viviendas de propiedad de la Caja y que deseen participar en la opción a que se refiere el presente aviso, deberán inscribirse en este llamado, siempre que aún no se les haya otorgado vivienda.

VICEPRESIDENTE EJECUTIVO

CAJA NACIONAL DE EMPLEADOS PUBLICOS Y PERIODISTAS

FORMACION DE TERNAS PARA POSTULAR A CONSEJEROS DE LA INSTITUCION EN REPRESENTACION DE LOS JUBILADOS

EN OFICIO N.º 1.051, DE FECHA 30 DE MARZO DE 1965, EL SENOR SUPERINTENDENTE DE SEGURIDAD SOCIAL ORDENO REPETIR INTEGRAMENTE LA ELECCION EFECTUADA EL 25 DE FEBRERO Y DIAS SIGUIENTES:

EN CUMPLIMIENTO DEL DICTAMEN INDICADO Y DE ACUERDO CON LO ESTABLECIDO EN EL ART. 5.º DEL D. S. N.º 437 DE 18 DE AGOSTO DE 1964, QUE APRUEBA EL REGLAMENTO PARA LA APLICACION DEL ART. 41 DE LA LEY N.º 15.386, DEL MINISTERIO DEL TRABAJO Y PREVISION SOCIAL, CONVOCO A ELECCION PARA DESIGNAR INTEGRANTES DE LAS TERNAS DE CANDIDATOS DE LOS JUBILADOS, PARA EL MIERCOLES 12 DE MAYO DE 1965.

- La VOTACION se efectuará en la Sala del Honorable Consejo, 2.º piso, de la Caja Nacional de Empleados Públicos y Periodistas.
- La Mesa Receptora de Sufragios funcionará ininterrumpidamente desde las 14 horas hasta las 20 horas, de acuerdo al Art. 13 del citado D. S.
- Tendrán derecho a voto TODOS los Jubilados que lo sean a la fecha, que no pertenezcan a Asociaciones con Personalidad Jurídica, (las Asociaciones con Personalidad Jurídica designan ternas en forma directa) residentes en Santiago, y
- Los imponentes Jubilados de provincias que deseen participar en la elección deberán registrar su nombre mediante una carta dirigida al señor Secretario General de la Caja, antes del 30 de abril de 1965, fecha en que se cerrará el Registro de Votantes. La Caja enviará a los Jubilados imponentes de provincias registrados el voto que debe ser devuelto para que sea computado antes del 11 de mayo de 1965.

EL VICEPRESIDENTE EJECUTIVO

DIJO CARMONA EN VALPARAISO:

TAREAS DE LA "OPERACION TECHO" SE CUMPLEN EN MUY BUENA FORMA

Denuncia contra especuladores de terrenos hizo el Ministro de Defensa en Campaña.— Estos actos antisociales serán enérgicamente encarados.— Hoy se inaugura población definitiva de cuarenta casas en Nogales

VALPARAISO.— "Estoy muy satisfecho por la forma en que se cumplen las tareas señaladas para dar techo a todos los damnificados por el terremoto que perdieron sus viviendas", nos dijo el Ministro de Defensa en Campaña, Juan de Dios Carmona, al terminar a las 14 horas de ayer una reunión que celebró en la Intendencia, en la que participaron el jefe provincial, Enrique Vicente; el senador electo, Benjamín Prado Casas; el diputado y futuro Presidente de la Cámara, Eugenio Ballesteros; el Subsecretario de Transportes, Sergio Caldivia; el Alcalde de Val-

paraíso, Juan Montedónico; el Alcalde de Viña del Mar, Juan Andueza; el coordinador de la "operación techo", Hugo León, y otras personas. El Ministro Carmona llegó a Valparaíso a las 10 horas procedente de Quillota acompañado de su Edecán Aéreo, comandante Jorge Fornet, e inmediatamente se dirigió a la Intendencia para asistir a la reunión que tuvo por objeto hacer una revisión de los planes relacionados con la vivienda de emergencia y adoptar todas las medidas necesarias para que se desarrolle con el máximo de celeridad y sin interrupción alguna.

El señor Carmona nos manifestó también que como resultado de las medidas adoptadas, ya está en funcionamiento la fábrica de paneles en la ex Maestranza Madrid, la que entregará 50 viviendas diariamente, listas para ser armadas, y otras tantas se construirán en una fábrica de Quilpué, además de las que llegan desde Santiago y otros puntos. "Estas fábricas de pa-

neles y demás elementos, efectuar operaciones especulativas con sus propiedades, hizo el Ministro de Defensa en Campaña al conversar con la prensa.

"Parece increíble —dijo— que en estas circunstancias haya quienes no comprendan el deber que a todos corresponde de colaborar para resolver los múltiples problemas creados por el terremoto, y que, por el contrario, quieran aprovecharse de la situación para especular con los sitios que tienen. Esto ocurre en Los Andes, San Felipe y especialmente en Llay-Llay, con propietarios que quieren imponer precios que especulan a terrenos en que la CORVI debe construir casas para los damnificados. En Llay-Llay, por ejemplo, un señor Bouteille ha incurrido en este acto antisocial y antipatriótico. Este propietario fue citado para hoy a la Intendencia, pero no ha concurrido."

"La situación anterior —agregó el Ministro— será enérgi-

camente encarada y en la ley de reconstrucción, cuyo proyecto se está redactando, se contemplarán disposiciones para evitar esos actos especulativos y sancionar a sus autores.

REUNION CON PARLAMENTARIOS Y REGIDORES

En las primeras horas de la tarde el Ministro Carmona se reunió con el senador electo Benjamín Casas, el diputado Eugenio Ballesteros, y diversos diputados electos, los Alcaldes Montedónico y Andueza, más los regidores de Valparaíso y Viña de la Democracia Cristiana. En esta reunión se cambiaron ideas para coordinar la acción parlamentaria y municipal, en beneficio de la reconstrucción y del progreso de la zona.

VISITA A QUILPUÉ, VILLA ALEMANA Y LIMACHE

Después de terminadas las

reuniones efectuadas en la Intendencia, el Ministro de Defensa en Campaña visitó la fábrica de paneles de la ex Maestranza Madrid, dirigiéndose enseguida a visitar Quilpué, Villa Alemana y Limache para imponerse personalmente de la marcha de la "operación techo".

INAUGURACION DE POBLACION EN NOGALES

A las 10.30 horas de hoy, se efectuó en Nogales la inauguración de la primera población de construcción definitiva que se terminó después del sismo. Se trata de una población de 40 casas, cada una de las cuales cuenta con sala de estar, dormitorios, cocina y confortables servicios higiénicos.

A esta inauguración concurrirá el Ministro de Defensa en Campaña, y es posible que asista el Presidente de la República, señor Frei.



VISITA INSPECTIVA DEL MINISTRO CARMONA.—Durante todo el día, el Ministro de Defensa en Campaña, Juan de Dios Carmona, inspeccionó las obras de reconstrucción en el puerto, imponiéndose de su marcha acelerada para dar techo a todos los damnificados. Antes de regresar a Quillota, visitó a los periodistas porteños, dándoles a conocer sus impresiones y las medidas que se adoptarán. EN EL GRABADO, el Ministro Carmona, formula declaraciones al periodista Eugenio Ballesteros, y el agente y corresponsal de la NACIÓN en Valparaíso, Albino Pezoa Estrada.

DE 50 TONELADAS DE ALIMENTOS RECIBIDO DAMNIFICADOS: ILLAPEL

Se están construyendo aceleradamente viviendas de emergencia para los que perdieron sus casas con el terremoto. Pronto los pequeños agricultores recibirán ayuda estatal

ILLAPEL.— Más de 50 toneladas de alimentos ha hecho entrega a los damnificados del departamento de Illapel el jefe de Plaza, capitán de Corbeta, donando preferencia a los pueblitos más afectados por el terremoto, como Guanaguil, Calmanes, Quilimari y Tilama. Por otra parte, como Guayacán, Calmanes, Quilimari y Tilama. Por otra parte, como Guayacán, Calmanes, Quilimari y Tilama. Por otra parte, como Guayacán, Calmanes, Quilimari y Tilama.

Este trabajo está siendo ejecutado por personal de Regimiento Arica, vecinos y víctimas del terremoto, supervisado por el constructor Max Contreras del Departamento de Vivienda y Asistencia Social de la Presidencia de la República. Todas estas viviendas son dotadas de agua, luz eléctrica y pozos sépticos individuales.

manifestó que el Gobierno tenía especial interés en ayudar a los pequeños agricultores de la zona, agregando que pronto recibirían créditos y semillas para iniciar sus labores. En esa oportunidad, el Ministro Trivelli, agregó que la construcción del ambalse "Cecilia de Limahuida", pronto será una realidad.— (H. de los Angeles, corresponsal).

AYUDA DE ATACAMA.— Hace poco el Intendente de Atacama, Enrique Fuentesalba, arribó a esta ciudad a cargo de una caravana de camiones que transportaban víveres y materiales de construcción reunidos por los habitantes de Copiapó y Chañaral.

AYUDA A AGRICULTORES.— Pronto se espera la ayuda que se hará a los pequeños agricultores que han resultado afectados por la sequía y el sismo. El Ministro Trivelli, en una conversación sostenida con un grupo de ellos y luego en una conferencia de prensa,

FARMACIAS DE TURNO PARA HOY Y MAÑANA EN VALPARAISO: HOY: "Aduana", en calle Bustamante 1; "Nueva París", en calle Condell 1286; "Italia", en calle Victoria 2229.

BRILLO REVISTO CELEBRACION ANIVERSARIO DE LA U. AUSTRAL

FUERON PRESIDIDOS POR EL MINISTRO DE EDUCACION, JUAN GOMEZ MILLAS

Con una serie de actos académicos, ayer en esta ciudad, los diez años de la Universidad Austral, junto con esto, se inauguraron pabellones y laboratorios en la Ciudad Universitaria.

asistieron representantes de las Embajadas de Alemania Federal, Estados Unidos, España y Gran Bretaña, de la totalidad de las Universidades del país y los más altos directivos de la Universidad Austral, encabezados por su Rector Félix Martínez Bonati. También concurrieron las autoridades de la provincia y un gran número de alumnos y profesores del establecimiento homenajeado.

se inició en 9 horas, con el izamiento del pabellón, a las pabellón nacional a los com-

le imponga determinados planes a las Universidades particulares, lesionando la originalidad e iniciativas del resto de los organismos de enseñanza superior. Agregó que es de vital importancia la implantación de una política universitaria que organice, planifique y dirija a nuestras Universidades a prestar servicios a la comunidad.

se inició en 9 horas, con el izamiento del pabellón, a las pabellón nacional a los com-

Finalmente, actuó el coro de la Universidad Austral; posteriormente, las autoridades recorrieron las diversas dependencias de la Ciudad Universitaria. Se cerraron los actos con un almuerzo que fue ofrecido en el Hotel Pedro de Valdivia. En la misma tarde de ayer el Ministro de Educación regresó a Santiago.

INAUGURACION DE PABELLON

se efectuó en el Liceo N.º 3 de Hombres de este puerto el solemne acto de la bendición de la primera piedra de un pabellón de cuatro salas de clases que será construido con el esfuerzo de ese plantel educacional para reemplazar salas que quedaron destruidas por el terremoto. Concurrieron al acto el Intendente de la

Pabellón que construye el Liceo N.º 3 es un ejemplo para los demás Colegios

Ayer se efectuó la bendición de la primera piedra de un grupo de cuatro salas que levanta el propio liceo para reemplazar a la parte destruida por el terremoto

VALPARAISO.— A mediodía de ayer se efectuó en el Liceo N.º 3 de Hombres de este puerto el solemne acto de la bendición de la primera piedra de un pabellón de cuatro salas de clases que será construido con el esfuerzo de ese plantel educacional para reemplazar salas que quedaron destruidas por el terremoto. Concurrieron al acto el Intendente de la

provincia, Enrique Vicente; el Obispo de Valparaíso, Monseñor Emilio Tagle Covarrubias; el senador electo Benjamín Prado Casas; el jefe de la Zona de Carabineros, general Antonio Díaz Carrasco; el presidente del Centro de Padres y Apoderados del Liceo; Germán López Cornejo; la madre del Rector, señora Telesfora del Castillo de Llanos, profesores y delegaciones de alumnos.

Bendijo la primera piedra de "este lugar destinado a la educación y a la juventud", el Obispo Monseñor Tagle Covarrubias, y enseguida, con concreto preparado por los mismos alumnos, echaron las primeras paletadas de la mezcla el Intendente Enrique Vicente; el senador Prado Casas; el Rector del Liceo, Dagoberto Llanos del Castillo y

el presidente del Centro de Padres, Germán López Cornejo, a su Rector, profesores, alumnos y padres, por la construcción del pabellón con sus propios esfuerzos; ejemplo de lo que ojalá encuentre imitadores en los demás colegios de la zona asolada por el terremoto. Amenizó el acto la banda de Carabineros.

Quinientos socios del Rangers llevan regalos a los niños de Quillota

TALCA.— Alrededor de 500 socios e hinchas del Club de Deportes Rangers llevaron hoy regalos prácticos a los niños damnificados de Quillota, con motivo del partido oficial que el club de esta provincia deberá sostener con San Luis de esa ciudad. Así fue acordado por el directorio y la barra del club talquino, luego de imponerse del afán tan patriótico de parte de las bases del mencionado instituto.

TREN ESPECIAL.— Los socios e hinchas de Rangers, que ya han recolectado gran cantidad de obsequios

partirán a la ciudad de Quillota en un tren especial en la madrugada de hoy. Al comienzo se advirtió inquietud debido a la huelga de los ferroviarios que impediría este viaje, pero felizmente, todo volvió a la normalidad y la delegación rangerina está ansiosa de llegar a Quillota para ofrecer su demostración de afecto para los niños damnificados. La provincia de Talca ha aplaudido el gesto de estos deportistas que, como el de sus estudiantes, demuestra auténtico espíritu constructivo y patriótico.— (Veloso Marriquet, corresponsal)

cocinas

A GAS LICUADO Y CAÑERÍA

MADEMSA SIAM Ferriloza

E° 25 mensual
 E° 20 mensual
 E° 25 mensual
 E° 45 mensual
 E° 25 mensual

Enrique Palmu ESTADO 30

VALDIVIA.— Aniversario de la U. Austral.— Con gran éxito se realizó la celebración del X aniversario de la Universidad Austral de Valdivia, cuyos actos fueron presididos por el Ministro Juan Gómez Millas. En el grabado, el Ministro Gómez Millas, conversa con Fernando Santiván, secretario general

CENTRO DE MADRES IMPULSARA EL BIENESTAR DE LOS HOGARES

CURICO.— Recientemente ha quedado formada la dirección del Centro de Madres de esta ciudad, que será presidida por la esposa de la primera autoridad de la provincia, Ivette Maniue de Maturana. Este nuevo organismo a nivel de la Intendencia de Curico cuenta con la entusiasta colaboración de distinguidas damas de nuestra sociedad, que tendrán la labor de enseñar a las madres a desempeñarse en los quehaceres del hogar y a ejecutar un trabajo productivo; por otra parte, a elevar los conocimientos culturales y a desarrollar el espíritu de comunidad.

Este importante organismo, que tendrá la tuición de los

SOCIEDAD ASISTENCIAL MEDICA SAM

Avda. Bulnes 80 - Of 31 Fono 89643 en Santiago

EL OBJETO DE ESTA SOCIEDAD ES IMPONER UN NUEVO Y REVOLUCIONARIO METODO DE PREVISION DE LA SALUD.

BENEFICIOS QUE SE OTORGAN

ATENCION MEDICA COMPLETA — ATENCION ODONTOLÓGICA — SERVICIO DE INYECTABLES — RADIOGRAFIAS — ANALISIS INTERNACIONALES — TRATAMIENTOS, ETC. TODOS ESTOS SERVICIOS ESTARAN ATENDIDOS POR UN COMPLETO Y EFICIENTE EQUIPO DE MEDICOS, DENTISTAS, ENFERMERAS, PRACTICANTES, QUE CUENTAN CON MODERNOS EQUIPOS Y AVANZADA TECNICA.

SAM CONSTRUIRA SU PROPIO CENTRO ASISTENCIAL EN UN FUTURO CERCANO

ESPERE LA VISITA DE NUESTROS REPRESENTANTES O LLAME A NUESTRO TELEFONO 89643, QUE LE ENVIAREMOS INMEDIATAMENTE PERSONAL ESPECIALIZADO QUE LE EXPLICARA A SATISFACCION TODO LO RELACIONADO CON NUESTRO METODO DE PREVISION DE LA SALUD.

SAM dará atención inmediata a sus abonados

Solicite prospecto informativo a nuestra dirección: AVENIDA BULNES 80 - OF. 31 - FONOS 89643 - SANTIAGO

Nombre

Dirección

Ciudad

agricultura MECANIZACION Veterinaria

LAS ABEJAS HACEN NOTICIA:

"FERORMONA", UN PRODUCTO APICOLA, APASIONA A BILOGOS

CIENTIFICOS ESTUDIAN LAS POSIBILIDADES DE SU APLICACION EN EL CAMPO DE LA MEDICINA

Desde épocas antiquísimas son las abejas objeto de la observación más admirativa. Se estima en más de diez mil obras científicas —sin contar las literarias— que se han consagrado a describir y ensalzar su espíritu de organización y trabajo colectivo.

De todas las novedades científicas descubiertas sobre ellas en los últimos años, con la ayuda de los más modernos aparatos, microscopios, laboratorios, microfotografías y técnicas originales, queremos destacar en este artículo brevemente, sólo las novedades relacionadas con su olor y, consecuentemente, su alimentación y secreciones.

Según Ribbands, las abejas de una misma colonia se reconocen entre sí por el olor. Esto proviene de que todas ellas, excepto la reina, traen a bajar un mismo tipo de néctar y de polen, que tendrían igual composición, y, por consiguiente, el mismo olor. La reina de la colonia lo tendría un poco diferente, en razón a su alimentación especial. Esto último hace que las obreras acepten sin dificultad una reina venida de otra colonia. Por el contrario, la reina es probablemente muy sensible a este "olor real", lo que la hace descubrir rápidamente la presencia de una rival en su nido.

¿Cómo explicar esta diferencia de olores entre

las obreras y la reina? No hay otra explicación que la diferente alimentación que reciben las reinas y las obreras. Es esta diferencia de régimen alimenticio la que da a unas y otras su olor específico.

En efecto, ciertas larvas reciben un régimen de alimentación privilegiado, lo que les permite transformarse en reinas. Este alimento especial es la famosa "Jalea Real", secretada por las glándulas faringinas y mandibulares de las abejas obreras. Fuera de la reina, las demás abejas también reciben durante unos pocos días "Jalea Real", pero después su alimentación consiste solamente en polen y, sobre todo, miel.

También se sabe actualmente que una larva de obrera experimentalmente sometida a una alimentación con "Jalea Real" hasta su nacimiento, llega a ser una abeja adulta en la

cual los ovarios no están atrofiados y que, por lo tanto, puede eventualmente jugar el rol de una reina. Esto hizo pensar a Collin Butler de Inglaterra, en 1953, que debía

de las obreras: o sea, que en cierto modo (no exactamente) tendría un efecto contrario al de la "Jalea Real". Hoy día está confirmada la existencia de esta sustancia, con el descubrimiento de la "Ferormona", que es secretada por las glándulas mandibulares de la reina y que cubre todo el cuerpo. Está probado que una cantidad inferior a 200 microgramos de "Ferormona" resulta suficiente para transformar a una docena de abejas normales en infecundadas.



HOY DIA ESTA COMPROBADA la existencia de la "Ferormona", sustancia secretada por las glándulas mandibulares de la "Reina" y que la cubre todo el cuerpo. Esta sustancia cuyas condiciones estudia la ciencia, provoca la esterilidad de las obreras.

Señor AGRICULTOR :

Para siembras tempranas de Papas utilice la mejor semilla:

"Pimpernel" R CERTIFICADA

Haga su pedido a:

BANCO DEL ESTADO Sec. Comercial
SU CORREDOR HABITUAL O DIRECTAMENTE A SUS PRODUCTORES

Semilla Certificada Buena cultivo = Mejor rinde!

SEGENTA LTDA.
PRODUCTORA DE SEMILLAS GENETICAS:
Moneda 1040 Of. 904 Fono 67183 Santiago

En cuanto a la "Ferormona", es un compuesto orgánico correspondiente a la función ácido, de fórmula constitucional "9-oxodeca-2-enoico". Se estudian las posibilidades de aplicación medicinal de esta sustancia, ya que se ha logrado aislarla y purificarla bajo su forma de cristales.

Todos estos datos que muy resumidamente hemos dado y que guardan relación con la importancia de la alimentación de las abejas y los nuevos elementos que ellas producen, explican el grado de desarrollo que ha alcanzado la industria apícola hoy en día. Para dar una idea de esta importancia, podemos citar solamente que en Cuernavaca, Estado de Morelos, República de México, existe uno de los apiarios más grandes del mundo. Se compone de 12.000 colonias de abejas, incluyendo 210 apiarios. La cosecha de miel pasa de 1.250.000 kilos en la época de la cosecha a los medios de extracción de miel implantados permite una producción media de 9 mil 900 kilos por hora. La cría de reinas, para obtener cifras industriales de "Jalea Real" en las mejores condiciones, y la de zánganos elemento importante para la normal prosecución de la industria— son objeto de los más solícitos cuidados.

Debemos recordar, también, que desde hace muchos años en la ciudad de Ulm, en Alemania, existen famosos planteles y laboratorios apícolas orientados especialmente a la obtención de Acido Fórmico orgánico obtenido de las abejas, que se aplica con singular éxito inyectable y en unguento para el tratamiento de ciertas afecciones reumáticas.

Finalmente, es de hacer notar que la explotación del trabajo de las abejas y sus notables productos: miel, cera, Jalea Real y Acido Fórmico orgánico, resulta una industria de un mínimo costo de producción y espléndido rendimiento económico, ya que requiere muy poca mano de obra debido a que el trabajo mismo lo ejecutan estos incansables insectos.

Impulso creciente adquiere nuestro país la cunicultura

La Asociación de Cunicultores y Pelíferos de Chile ha dado especial importancia a la crianza del conejo Angora

La cunicultura fina en el país, especialmente la cría y explotación del conejo raza Angora, ha tomado un impulso y un ritmo creciente en los últimos tres años. Sin lugar a dudas dejó de ser la pequeña industria casera limitada a algunos interesados en la cría, para convertirse en una industria organizada, que por intereses pecunarios en efecto, decenas de criaderos a lo largo del país, están suministrando a la industria textil nacional, aproximadamente quince toneladas anuales de la más fina y valiosa fibra natural producida en el país, que por sus perspectivas está llamada a ser el "oro blanco".

La Asociación de Cunicultores y Pelíferos de Chile, que ostenta la responsabilidad del papel que le corresponde, como rectora del desarrollo y porvenir de esta novísima industria pecuaria, no ha cesado en sus esfuerzos constructivos de ver realizada algunas de las más sentidas aspiraciones, como creación del Registro Genélico o Rabbits Books para la Raza Angora; la Cooperativa de Cunicultores y una Estación de Sementales y de Control de Producción.

Es lamentable que todas estas loables iniciativas, que significan madurez y esfuerzo de los cunicultores, no hayan cristalizado, perdiéndose irremediablemente tiempo y sobre todo el valioso material genético proveniente de los más importantes planteles de Alemania y Argentina principalmente.

Se espera, consecuentemente con la nueva política de desarrollo agropecuario que inspira este Gobierno, que el esfuerzo mancomunado de los criaderos de conejo Angora (lengua de león) se unan a las autoridades que las instancias encaminadas se resuelvan a la brevedad posible, ya que de continuar la situación presente, además de no poder registrarse los reproductores legados al país se estará perdiendo la oportunidad que CORFO otorga: "premios de estímulos a las asociaciones de criadores nacionales".

Respecto a la Cooperativa, ofrece los anhelos de la Asociación de Cunicultores, fidedignamente se ha salvado el mayor escollo —la tramitación burocrática— y en poco tiempo más los cunicultores podrán

SR. AGRICULTOR

UTILICE EL CREDITO QUE LE OFRECE EL BANCO DEL ESTADO DE CHILE PARA MEJORAR SU PRODUCCION AGRICOLA

DISCOS PARA ARADOS

26" por 1/4" acero de alta resistencia, de forma cóncava y una perforación central.

MEJORES COSECHAS con BIFOS

40% anhídrido fosfórico soluble 38% óxido de calcio.

BIFOS aumenta sus cosechas de trigo, cereales, empastadas, hortalizas etc., es un abono especialmente elaborado para suplir las deficiencias del suelo chileno.

MOLINOS WETMORE

ALTO RENDIMIENTO EN VARIADOS TRABAJOS

SOLIDOS Y SENCILLOS

- * Pican pasto verde.
- * Producen harina integral.
- * Muelen concentrados para aves, cerdos y vacunos.
- * Ensilan maíz y torrajes.
- * Pican heno.

DROGUERIA MICHELSON S. A.

OFRECE para entrega inmediata:

Acetate de Higado de Bacalao de Noruega.
Amoníaco Sulfato.
Azul de Metileno.
Clorotormo.
Cuajo Danés para fabricación de queso.
D. D. en polvo.
Ergolina.
Formalina.
Ioduro Merck.
Manganeso Sulfato.
Paraformaldehído en polvo.
Potasa Cáustica.
Potasio Permanganato.
Soda Cáustica.
Sulfato de Zinc.
Vitaminas para piensos de la marca Merck y complementos dietéticos para animales.
Yodoformo.
Yodo Metálico.
Yoduro de Potasio.
Agujas hipodérmicas y de suturas, algodón hidrófilo, vendas, telas adhesivas y toda clase de drogas y accesorios de farmacia y artículos de veterinaria.

Reich y Cia. Ltda
Avenida Bernardo O'Higgins N° 3786
Fonos 90206-97328

AGRICULTOR

APRONS PARA LUBRIFICACION EN MAQUINARIA Y SUELO.

Reich y Cia. Ltda
Avenida Bernardo O'Higgins N° 3786
Fonos 90206-97328

FABRICA de COCINAS ESTUFA A ASERRIN y CALENTADORES a leña

FERROGAL
Portugal 730
Tel. 34401

DIMACOL - DIMACOL - DIMACOL

CASCOS PROTECCION

—ANTEOJOS
—ANTIPARRAS
—GUANTES
—COLETOS
—POLAINAS
—MASCARAS CONTRA POLVO

Artículos de Seguridad en General

DIMACOL MOLINA S. FONOS: 91433-1

EXISTENCIAS PERMANENTES EN LAS 156 BODEGAS DISTRIBUIDAS ENTRE ARICA Y PUNTA ARENAS

Un país sin estadísticas exactas es como un ciego que no sabe a donde van sus pasos.

Cóopere al IV Censo Nacional Agropecuario.

SECCION COMERCIAL

BANCO DEL ESTADO

Repuestas WILLYS Jeep

CARLOS COPETTA G. e Hijos Ltda.

ESPEJOS INTERIORES EXTERIORES PARA AUTOMOVILES, CAMIONES Y CAMIONETAS

GRAN SURTIDO RECIEN RECIBIDOS

AVDA BULNES 265
FONO 68907 - SANTIAGO

AHORA EN:

FRANCIA RECUERDA A QUIENES PERECIERON EN PRISION NAZI

Campaña de recordación de los estragos de la guerra

PARIS, 24 (UPD).— Francia rinde honores esta semana a las decenas de millares de hombres que nunca regresaron de los campos de concentración nazis de la guerra.

Hitler hace 20 años y la rendición del Tercer Reich, el 8 de mayo de 1945.

Se ordenó al Magisterio que explicara a sus alumnos lo que eran los campos de muerte y cuántas víctimas murieron.

El cálculo del número de franceses deportados varía de 230.000 a 250.000. Vivían en los campos de concentración nazis, como de sus mayores, la significación de la liberación de las víctimas de los campos de muerte de

VENEZUELA IGNORA COMLOT PARA MATAR A PRESIDENTES

Primer Mandatario colombiano anunció tener antecedentes sobre criminal maquinación

CARACAS, 24.— (UPD).— El Ministro del Interior, Gonzalo Barrios, afirmó hoy no tener conocimiento de una versión originada en Cuba sobre una supuesta conspiración para asesinar a los Presidentes de Venezuela y Colombia, Raúl Leoni y Guillermo León Valencia, respectivamente.

Hablando con los periodistas, Barrios dijo que hasta donde él sabía, no se han producido contactos entre las autoridades de las dos repúblicas sudamericanas sobre la presunta conspiración.

Ayer se atribuyó al Presidente de Colombia una declaración sobre esa versión, procedente de La Habana.

COMLOT EN VENEZUELA

CARACAS, 24.— (UPD).— Los matutinos de esta capital dan con grandes titulares la noticia del descubrimiento de un "vasto plan subversivo" con ramificaciones en todo el Estado occidental de Lara.

El vocero del Partido Acción Democrática "La República" dice que el Gobierno del Estado de Lara "puso al descubierto un vasto plan conspirativo encaminado a provocar disturbios y otros tipos de acciones que favorezcan la actividad de los grupos guerrilleros". Señaló el Gobierno regional, empero, que el plan no tiene implicaciones nacionales y que había procedido a la detención de dos altos dirigentes de los Partidos Comunista y Movimiento de Izquierda Revolucionaria, ambos inhabilitados.

Bulgaria bajo el terror por el complot

DEPURACIONES EN EL EJERCITO Y EL PARTIDO COMUNISTA. ANUNCIO RADIO EUROPA Y CORROBORO EMISORA ALBANESA

MUNICH, 24 (UPI).— La radio albanesa de Tirana asegura que está desarrollándose en Bulgaria una oleada de terror a raíz del descubrimiento de un complot contra el Gobierno, según dijeron hoy escuchas profesionales de radio occidentales.

DEPURACION MILITAR

Según Radio Europa Libre, que recogió las emisiones, Radio Tirana manifestó que está efectuándose una gran depuración del Ejército y el Partido Comunista de Bulgaria, según noticias que afirma tener de agencias informativas del Occidente. Pero Radio Euro-

pa Libre, estación occidental sostenida por fuentes privadas para hacer emisiones a las naciones comunistas, dijo que los informes de la radio albanesa llegan mucho más allá que las noticias occidentales conocidas.

EL FRUSTRADO GOLPE

Entre las cosas que Radio Tirana dijo anoche, Radio Europa Libre cita éstas: El frustrado golpe contra la dirección del comunismo búlgaro iba a darse en una reunión del Comité Central, en Sofía. El golpe fue frustrado por militares opuestos a la "su-

misión" búlgara a Moscú, así como a la presión política soviética de apaciguamiento en Vietnam.

Los conatubulados fueron descubiertos el presente mes, después de deliberaciones del partido, encabezadas por el jefe comunista y Primer Ministro, Todor Zhivkov.

Se practicó la detención, con este motivo, de cuatro generales y varios miembros del Comité.

CAMPAÑA ANTISOVIETICA

Albania, único aliado de China comunista en Europa, viene desarrollando una vio-

lenta campaña de propaganda contra la Soviética y sus aliados, desde su radio Moscú.

Según la radio albanesa, Zhivkov citó sólo a sus métodos de terror, cuando se ha adoptado "medidas de seguridad". Hasta un 40% de los miembros del partido búlgaro, según Radio Tirana, fueron expulsados en algunas zonas de represión.

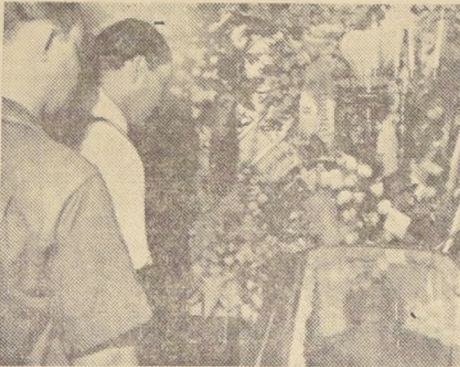

SAN JUAN, Puerto Rico.— Centenares de personas continúan desfilando junto al féretro en que yacen los restos del dirigente nacionalista Pedro Albizu Campos, quien murió el 21, a la edad de 73 años. Los funerales del veterano luchador independentista se efectuarán en el Cementerio de María Magdalena, donde descansan los restos de los portorriqueños distinguidos. (Radiofoto UPI).

Pekín buscaría reconocimiento Estados Unidos a través de México

Insistentes sondeos de China comunista para obtener relaciones con Gobierno mexicano. — oficial de Pekín impide entablar negociaciones para la paz de Vietnam

MEXICO, 24 (UPI).— Fuentes excepcionalmente bien informadas señalan hoy que desde hace algunas semanas se observan insistentes "sondeos" dirigidos al establecimiento de relaciones diplomáticas con China comunista.

Se habla de "gestiones indirectas" tendientes no sólo a

lamentar de Pekín, y sería que Londres podría ser "el instrumento necesario" para un cambio de actitud de Es-

tales negociaciones para la paz de Vietnam.

El jefe de Investigaciones, Guillermo Copello, informó a esta noche que "hemos estado prestando indagatoria a varios del Banco y de las Sociedades Anónimas a 41. Algunos están en el Departamento de Policía,

Al presente, México mantiene relaciones diplomáticas con China nacionalista, pero tanto su comercio como sus relaciones culturales con Pekín van aumentando y en meses recientes se autorizó a tres corresponsales de la Agencia Noticiosa "Sinjua", de China comunista, para actuar en México.

El año pasado Pekín organizó aquí una Feria Comercial y más recientemente hubo una exposición de arte de ese origen.

SILENCIO MEXICANO

En los círculos del Gobierno mexicano se declinó entrar en comentarios respecto de estas versiones y el único comentario oficial de interés especial acerca de la situación pasada en el diario gubernamental "El Nacional".

ENTIDADES AFECTADAS

Preguntado cuántas eran las Sociedades Anónimas involucradas en la intervención del Banco, respondió "son más de 40".

AI SLAMIENTO DE PEKIN

En dicho artículo, el periódico aludido, refiriéndose a la posibilidad de conversaciones de paz sobre Vietnam en las que podría participar China comunista, decía:

"No se puede hablar con alguien cuya misma existencia se niega de manera oficial."

Agregaba que "la generosa y sincera propuesta del Presidente Johnson no encontró la respuesta que todos esperaban en virtud, seguramente, de la exclusión de China comunista de los proyectos pacíficos delineados por el Mandatario norteamericano".

El editorial señalaba, por otra parte, que la Gran Bretaña fue una de las primeras potencias que reconocieron a China comunista, seguida por Francia, "lo que hace cada vez más problemático el ais-

lamiento de Pekín, y sería que Londres podría ser "el instrumento necesario" para un cambio de actitud de Es-

tales negociaciones para la paz de Vietnam.

El jefe de Investigaciones, Guillermo Copello, informó a esta noche que "hemos estado prestando indagatoria a varios del Banco y de las Sociedades Anónimas a 41. Algunos están en el Departamento de Policía,

El Ministerio de Hacienda, Daniel Hugo Martins, pronunció un enérgico discurso ante el Senado calificando las actuaciones del Banco Transatlántico como "un fraude contra la economía nacional".

MARTINGALA EN USO

Añadió que "moralmente, estamos ante actos deshonestos" y acusó a los directores del Banco de figurar en "presuntas Sociedades Anónimas", a las que el Banco prestaba grandes sumas de dinero.

Martín dijo que el Banco Transatlántico debía 15 millones de dólares en el extranjero por "préstamos por los que no puede responder en absoluto".

El Ministerio de Hacienda acusó, además, a los directores del Banco de hacerse pagar con "fondos de la institución desde flores a cartones de cigarrillos" a fósforos, caballos de carrera, yates, viajes personales y chalets de lujo."

ACUSACION AL PARLAMENTO

Martín defendió la actuación del Banco República y de la Comisión Honoraria de Emisión y acusó al Parlamento de ser responsable de esta situación, cuando dijo, demoró desde 1964 un proyecto de ley que contenía el control adecuado a la actividad bancaria.

INTERVENCION DEL BANCO

El Banco Transatlántico fue intervenido oficialmente ayer

HOY LLEGA A PARIS CANCELLER RUSO EN CAMPAÑA DE AMISTAD

Prensa soviética prepara el terreno para acercamiento de Moscú y París. — Presidente De Gaulle sería invitado a la capital rusa. — Trascendentes objetivos lleva Andrei Gromyko en su cartera

PARIS, 24 (UPI).— Se prevé que el Ministro de Relaciones Exteriores soviético, Andrei Gromyko, volverá a invitar al Presidente Charles de Gaulle a visitar Moscú, según indicaron hoy funcionarios franceses.

Gromyko llegará mañana para celebrar conversaciones con altos funcionarios, incluso el jefe de Estado.

EJE MOSCÚ - PARIS

Fuentes gubernamentales predijeron hoy que las conversaciones harán más cordiales las relaciones entre París y Moscú y probablemente generarán una cooperación más estrecha entre los dos países, si bien no alcanzarán el carácter de un "eje Moscú - París".

Será la primera visita de Gromyko a la capital francesa.

desde que llegó a él el entonces Primer Ministro Nikita Khrushchev a la desbaratada conferencia en la cumbre de 1960.

ENTREVISTAS DE GROMYKO

El lunes, el Ministro de Relaciones Exteriores francés Maurice Couve de Murville conferenciará con su colega soviético. El martes por la tarde de Gaulle recibirá a Gromyko y el miércoles lo hará el Ministro Georges Pompidou. El viernes el visitante partirá de regreso a su país.

TEMAS A TRATAR

Se tiene entendido que se discutirán los principales problemas del momento, incluso la crisis en Vietnam. La reunificación de Alemania, la divi-

sión entre Oriente y Occidente, la crisis de las Naciones Unidas, el desarme y las relaciones franco-rusas.

ELOGIOS SOVIETICOS

MOSCÚ, 24 (UPI).— En la víspera de la partida del Ministro de Relaciones Exteriores, Andrei Gromyko, para hacer una visita de cinco días a París, el órgano oficial del Gobierno soviético, "Izvestia", elogió esta noche la conducta política de Francia, calificándola de "razonable".

El corresponsal L. Volodia, en un despacho de aquella capital, alaba a los franceses por oponerse a lo que llama "dictadura" norteamericana en Europa, y particularmente a la fuerza nuclear multilateral (FNML) propuesta por los Estados Unidos.

Los observadores diplomáticos dijeron que las principales misiones de Gromyko consistirán en tratar de conseguir apoyo para la solución negociada de la crisis de Viet-

nam y de lograr la ayuda francesa en el propósito de hacer que se suspendan las incursiones aéreas norteamericanas contra Vietnam del Norte.

También se espera que el Ministro ruso trate de hacer que los franceses apoyen los esfuerzos para aliviar la tensión en Europa mediante arreglos entre las potencias de la Organización del Tratado del Atlántico del Norte (OTAN), y del Pacto de Varsovia.

NEGOCIACIONES EXPLORATORIAS

Fuentes informadas de aquí pusieron de relieve que las conversaciones entre Gromyko y las autoridades francesas, incluso el Presidente, Charles de Gaulle, son "exploratorias" y que es improbable que de ellas saiga algo concreto. Pero sí el Ministro logra crear un ambiente favorable en París, la visita pudiera aproximarse aún más a las dos naciones.

portavoz del Gobierno indio, que agregó: "El empleo de tanques sugiere un conflicto mayor."

A continuación dijo que las tropas indias "devolvieron el fuego eficazmente".

Las tropas pakistanas atacaron cuatro puestos "incuestionablemente dentro del territorio indio", y, aparentemente, afirmaron tratar de avanzar hasta el paralelo 24.

Dicho paralelo corta a través de la extremidad sudoccidental del Estado de Pakistán y Sind y luego se extiende hacia la frontera del Sind sobre una distancia de 80 kilómetros, aproximadamente.

"Estamos dispuestos a entrar en conversaciones", dijo el portavoz. "No quisieramos que el conflicto se agravara, pero, naturalmente, se trata de una cuestión de seguridad", concluyó.

MADAME HELEN REGRESO DE VIÑA DEL MAR - CONOZCA SU DESTINO

¿Quiere resolver con éxito sus preocupaciones y que la suerte le acompañe en todos sus asuntos personales, negocios y amor? CONSULTE a MADAME HELEN

10 años en Buenos Aires y 10 en Santiago, Quiromancia, Cartomancia y Astrología EN SU DOMICILIO de calle

GARCIA REYES 761

ESCOBILLAS y CEPILLOS

Modelos especiales para la Industria, Agricultura y maquinaria en general. FIBRAS NATURALES, SINTETICAS, CRINES y CERDAS ANIMAL. SOCIEDAD ESCOBILLERA "LA INDUSTRIAL" LTDA.

Ibáñez 411, Esq. Pinto, Tel. 372963. Av. Independencia 4 cuadras Estación Mapocho

Caja Nacional de Empleados Públicos y Periodistas

De acuerdo con las disposiciones legales vigentes, a partir del presente año la Caja no cancelará las Contribuciones a los Bienes Raíces de los adquirentes de oficinas y locales comerciales y de los dueños de departamentos que no sean imponentes de la Institución.

Esta misma norma regirá para los Acogidos Voluntarios, Abogados, Montepiados y para aquellos adquirentes que tienen canceladas sus deudas hipotecarias.

VICEPRESIDENTE EJECUTIVO

FEDERACION AEREA DE CHILE CITACION

Sesión ordinaria de la Asamblea General

En conformidad a lo prescrito en los Estatutos de la Federación Aérea de Chile, citase a sesión ordinaria de la Asamblea General, que se realizará en Santiago, el sábado 29 de mayo de 1965, a las 9 horas, en el Auditorium del Ministerio de Obras Públicas, Morandé 71, con la siguiente

PLANCHAS GALVANIZADAS

CINCADAS

A los precios más bajos

1,00 m. x 0,85 m.
1,25 m. x 0,85 m.
1,50 m. x 0,85 m.
1,75 m. x 0,85 m.
2,00 m. x 0,85 m.
2,50 m. x 0,85 m.
3,00 m. x 0,85 m.
3,50 m. x 0,85 m.

Canal Standard
Canal Americana
Canal Corina
Canal Ven
Bajadas Caballetes Canales

CREDITOS

a personas responsables

Ferrobone

CONDOR 1268

Ataque masivo de tanques pakistanos denuncia India

Se trataría de un conflicto mayor, al decir de Nueva Delhi

NUEVA DELHI, 24 (UPI).— Empleando miles de tropas, así como tanques, Pakistán ha lanzado "ataques en masa" contra el territorio de la India en el sector de Rank of Kutch, según informó esta noche un

LUGAR DE LA LUCHA

Rank of Kutch es un distrito del oeste de la India, fronterizo con Pakistán, cerca del Mar de Arabia. Es un territorio árido, sin árboles y rocoso, cuyo valor estriba fundamentalmente en sus depósitos de salitre.

Según el portavoz aludido,

DESASTROSAS INUNDACIONES PROVOCAN LLUVIAS EN AUSTRIA

VIENA, 24.— (UPI).— Sesenta horas de lluvias continuas han anegado villas y carreteras, cortado cables de energía eléctrica y contaminado el agua potable a zonas de Baja Austria y Burgenland, donde viven alrededor de 10.000 almas.

Varias villas situadas al sur de Viena fueron evacuadas por sus pobladores cuando las aguas, crecidas por las lluvias, destrozaron una represa cerca de Schwechat.

ESCAZCZ DE AGUA

Los pozos y tanques de depósito de aguas corrientes, contaminados por las sucias aguas de las crecientes, han creado una grave escasez de agua para beber. Brigadas de bomberos se dirigen a las villas aisladas con filtros de agua de gran capacidad para suministrar agua potable a las poblaciones.

OPICA PINCUS MONEDA 1037

OPTICO DIPLOMADO EN CHILE Y EUROPA

BALDOSAS DE CALIDAD

20 x 20
Reja "Tobal"
Grande Esmeralda
Amarillo Ocre
Caoba Extra
Amarillo Oro
Moril
Negra
Verde Crema
Verde Esmeralda
Verde Nila
Biancos
Celestes

MARMOL GRANITO 30x30

200 MODELOS EXCLUSIVOS

TEJAS Maratón
TEJAS "Plata"
TEJAS "Oro"

MODERNA PLANTA AUTOMATICA

UNICA EN EL PAIS

PASTELONES

VIBRO PRENSADO EN COLORES

UNICOS FABRICANTES DE TEJAS EXTRA "DUNTILE"

Ventas: SANTA ROSA 89 - TEL. 380845

FCA. RODRIGO DE ARAYA-74 TEL. 54427

VENDIENDO VIGAS TIPO CANAL Y

Hasta 12 metros de largo, 112, 5/8, 3/4, 1, 1 1/4, y redondo de 30, 40 y 50 kilos, por metro.

PLATINAS RIELES POR METRO TODAS LAS MEDIDAS Y DE MATERIALES DE FONTE

NATANIEL N° 1653 - FONTE

MUEBLERIA SALVADOR SANFUENTES

MENCIONE ESTE AVISO Y CONSIGA UN REGALO

SALVADOR SANFUENTES (A una cuadra de Est. Central)

IL MUEBLES DECORACION

LLORENS y NAVARRO

DISEÑOS EXCLUSIVOS CORTINAS

SANTA ROSA 991 FONO 390

Fca. de Muebles "PUCCINO"

15 MESES PLAZO

Living's modernos de lana... \$ 450—

Comedores funcionales en Placa... 790—

Dormitorios Equipados... 790—

ECONOMICE COMPRANDO AL FABRICANTE

AVENIDA MATTIA 36

Almacenes Ro Jiles S.A.

DONDE HAY CASI CAS POR VENDER

FABRICA

Alameda 2945 - Tel. 920

Destino con Orlando Ramirez puede ser rival difícil para U. de Chile

Buscará su rehabilitación ante Colo Colo. — Vuelve a Independencia U. Católica, y ante un adversario bravo: Novedades en los equipos. — La cartelera completa del fútbol profesional de división de honor, para esta tarde

Jándose mucho en el segundo encuentro. Con tiempo de juego menor, el elenco azul...

En un hecho que Orlando Ramirez debutará en Palestino, y muy probable es que también actúe Orlando Aravena. Incluso es posible que el puntarenense...

En Chile (3 puntos): Neff, Rodríguez, Donoso y Villanueva; Contreras y Hodge (Marcos); Araya, Olanek, Campos, L. Sánchez y Gangas.

En Unión Española, que viene de caer ante Audax, buscará su rehabilitación ante Colo Colo. Los hispanos llevan dos puntos. Los albos empataron en la última fecha con U. Católica y llevan sumados 4 puntos.

En Colo Colo se insinúan las salidas de Moreno y Valdés del ataque, y las actuaciones de Orellana y Alvarez.

En Unión se anuncia la salida de Anadía por Benedito y el reemplazo de Parra. Volviera Sepúlveda, aunque lo más probable es que actúe Charlin.

En Colo Colo se insinúan las salidas de Moreno y Valdés del ataque, y las actuaciones de Orellana y Alvarez.

En Independencia Santiago Morning que a punto estuvo de doblegar a U. de Chile en la fecha reciente, debe constituirse ahora en escollo serio para U. Católica. Dos puntos han sumado los bohemios.

U. Católica empató con Colo Colo y tiene cuatro puntos. Vuelve a su cancha el cuadro rosado y veremos como lo hace.

Los bohemios no contarán con su arquero paraguayo Irala, quien tiene lesionada una costilla. En el elenco cruzado es probable la reaparición de Tobar en el ataque, y también se habla de que Godoy jugará en el arco.

Arbitrará Jorge Cruz, y los probables alineaciones de los rivales serán las que siguen: U. Católica (4 puntos): Valdejos; Barrientos, Villarreal y Sullivan; Adriola e Isella; Betta, Trielo, Herrera (Tobar), Poulissou e Ibañez.

SANTIAGO MORNING (2 puntos): Puentecillo; Villanueva, González y Madrigal; Ramírez y Esquivel; Paez, Leiva, Franco Valenzuela y Rolón.

EN PROVINCIAS La cartelera para provincias consulta los siguientes encuentros de división de honor: En Rancagua, O'Higgins (5 puntos) con U. Católica (2); árbitro: Mario Gasc; Calera (2); árbitro: Mario Gasc; en San Felipe, U. San Felipe (3 puntos) con Everton (2); árbitro: Rafael Hormazabal; en Temuco, Green Cross de Temuco (1 punto) con Wanderers (1); árbitro: Víctor Aedoza; en Quilota, San Luis (1 punto) con Rangers (5); árbitro: Carlos Robledo; en Coquimbo, Coquimbo Unido (3 puntos) con Magallanes (3); árbitro: Hugo Gálvez.

REAPARECE ESTA TARDE dos cracks: Orlando Ramirez y Leonel Sánchez. El primero lo hará vistiendo ahora la divisa de Palestino, y el segundo por su club de siempre: la "U".

TRASANDINO, 2 - U. TECNICA, 1: Más sobrio y efectivo el ganador

Peña y Herrera anotaron por los andinos y Gierrizo, por los estudiantes

CANCHA: Estadio Universidad Técnica. PAGARON: 380 personas. SOCIOS: U. Técnica, 135; Trasandino, 12. RECAUDACION: \$ 362.10. ARBITRO: Lorenzo Cantillana (bien). UNIVERSIDAD TECNICA (1): Pacheco; Pérez, Pesca y Zúñiga (capitán); Becerra y Landeros; Vilches, García, Giarrizzo, Moreno y Parodi. Entrenador: Carlos Orlandini. TRASANDINO (2): Com-

te; Holz, Peña (capitán) y Oliver; Basáez y Varas; Barrera, Orlando, Mujica, Ivanovic y Herrera. Entrenador: Raúl Pino.

GOLES.— Primer tiempo: A los 4', PEÑA, de penal por "foul" de Pérez contra Herrera, que sirvió con violento disparo arrasado del defensa andino. Cuenta parcial: Trasandino, 1; U. Técnica, 0. Segundo tiempo: A los 19', GIARRIZO. La jugada la inició disparando cruzado, desde el flanco derecho García, completándola el piloto del ataque estudiantil que estaba ubicado justamente junto al poste izquierdo. A los 44', HERRERA. Pase de Ivánovic a Varas y de éste a Herrera, que, libre de adversarios, por lo sorpresivo de la maniobra, enfió potente tiro cruzado a media altura que batió neto a Pacheco. Cuenta final: Trasandino, 2; U. Técnica, 1.

ofensivos que en la fracción anterior. Dominó casi sin contrapeso durante el primer cuarto de hora, pero durante esos 15 minutos, nadie disparó al arco custodiado por Comte. La única pelota que llegó a las manos de este arquero fue una impulsada con regular potencia por el argentino García, que comió la defensa italiana no tuvieron relación alguna con factores circunstanciales sino dependieron de manera directa de la impericia o intranquilidad de los hombres que los cometieron. Fueron lisa y llanamente fallas, errores gruesos de Navello, en un caso, y Berly en otro, los que conspiraron contra la chance de su cuadro. En esto, la mala suerte es factor que debe desestimarse, como tampoco puede tomarse en consideración los que cometieron los atacan-

tes italianos, en los momentos en que pudieron haber superado a Cortez y no lo hicieron. Aclarado lo anterior, diremos que sin ser superior en calidad técnica, ni en capacidad física, ni en concepto colectivo de juego, por imprecisión de la forma en que planteó el cotejo, estuvo Audax Italiano más cerca de triunfo y es probable que a no mediar los errores defensivos ya anotados, pudo incluso, haber asegurado el match en su primera etapa.

Audax, repitiendo lo que había hecho ante Unión Española, planeó el match conforme a un propósito bien definido y que en los primeros 45 minutos tuvo bastante éxito. El diagrama fue simple: mantenimiento cerrado de un bloque defensivo de 4 hombres en línea; repliegue hacia ese sector de los medioducistas; Tapia y Pérez quienes sólo esporádicamente pasaron de la mediocancha, y ubicación en posición de ataque a tres hombres: Salas Vázquez y Vargas, los que sin adoptar una ubicación estática, se movilizaban a la espe-

ra de la entrega larga, gestada por Tapia, Pérez o Fumaronne. El plan ejecutado sin variación, se vio facilitado por la posición peligrosa que adoptó la defensa nortina, que respondiendo al concepto de juego que existe en sus integrantes avanzaron hacia el medio campo, buscando provocar el offside, pero dejando en cambio un amplio trecho de terreno, por donde se podían descolgar los arrietes italianos. Resultó entonces, que La Serena, no obstante dominar más los ataques, no obstante controlar más tiempo el balón y dar una sensación de superioridad — que en el aspecto territorial existió —, llegó muy seguido a la zona defensiva de Audax, pero sin que pudieran allí maniobrar con libertad y menos acercarse a Navello, con posibilidades de gol. En cambio, los ataques de Audax, menores tal vez en número, pero mucho más veloces de ejecución más simple, trajeron un peligro constante para Cortez, que si bien superado en dos oportunidades, pudo también ser en dos o tres más. El empate de esta primera etapa, fue como ya he-

mos dicho, producto de los errores defensivos del elenco italiano y no del positivismo del ataque serenense, que en realidad apenas llegó a insinuar como una fuerza realmente coherente y de riesgo. En la fracción final el asunto fue diferente. Mantuvieron es cierto ambos cuadros, sus diagramas de juego, pero no con la misma claridad del primer tiempo. No avanzó tanto la defensa de La Serena. Marcó más de cerca, se anticipó y de inmediato, se advirtió una baja en las posibilidades ofensivas de Audax. Este, al ataque nos referimos, decretó mucho en capacidad física y al carecer de este atributo, sus entradas no tuvieron el mismo ímpetu y peligrosidad de la fracción inicial. El partido, que había sido movido y con ciertas aristas de buen fútbol, bajó también en calidad, se hizo desordenado, con mucha imprecisión en las entregas y con notoria exposición de juego en media cancha, donde la mayor trabazón de La Serena se advirtió claramente. (Jorge Fernández R.).



REAPARECE ESTA TARDE dos cracks: Orlando Ramirez y Leonel Sánchez. El primero lo hará vistiendo ahora la divisa de Palestino, y el segundo por su club de siempre: la "U".

TRASANDINO, 2 - U. TECNICA, 1: Más sobrio y efectivo el ganador

Peña y Herrera anotaron por los andinos y Gierrizo, por los estudiantes

CANCHA: Estadio Universidad Técnica. PAGARON: 380 personas. SOCIOS: U. Técnica, 135; Trasandino, 12. RECAUDACION: \$ 362.10. ARBITRO: Lorenzo Cantillana (bien). UNIVERSIDAD TECNICA (1): Pacheco; Pérez, Pesca y Zúñiga (capitán); Becerra y Landeros; Vilches, García, Giarrizzo, Moreno y Parodi. Entrenador: Carlos Orlandini. TRASANDINO (2): Com-

te; Holz, Peña (capitán) y Oliver; Basáez y Varas; Barrera, Orlando, Mujica, Ivanovic y Herrera. Entrenador: Raúl Pino.

GOLES.— Primer tiempo: A los 4', PEÑA, de penal por "foul" de Pérez contra Herrera, que sirvió con violento disparo arrasado del defensa andino. Cuenta parcial: Trasandino, 1; U. Técnica, 0. Segundo tiempo: A los 19', GIARRIZO. La jugada la inició disparando cruzado, desde el flanco derecho García, completándola el piloto del ataque estudiantil que estaba ubicado justamente junto al poste izquierdo. A los 44', HERRERA. Pase de Ivánovic a Varas y de éste a Herrera, que, libre de adversarios, por lo sorpresivo de la maniobra, enfió potente tiro cruzado a media altura que batió neto a Pacheco. Cuenta final: Trasandino, 2; U. Técnica, 1.

ofensivos que en la fracción anterior. Dominó casi sin contrapeso durante el primer cuarto de hora, pero durante esos 15 minutos, nadie disparó al arco custodiado por Comte. La única pelota que llegó a las manos de este arquero fue una impulsada con regular potencia por el argentino García, que comió la defensa italiana no tuvieron relación alguna con factores circunstanciales sino dependieron de manera directa de la impericia o intranquilidad de los hombres que los cometieron. Fueron lisa y llanamente fallas, errores gruesos de Navello, en un caso, y Berly en otro, los que conspiraron contra la chance de su cuadro. En esto, la mala suerte es factor que debe desestimarse, como tampoco puede tomarse en consideración los que cometieron los atacan-

tes italianos, en los momentos en que pudieron haber superado a Cortez y no lo hicieron. Aclarado lo anterior, diremos que sin ser superior en calidad técnica, ni en capacidad física, ni en concepto colectivo de juego, por imprecisión de la forma en que planteó el cotejo, estuvo Audax Italiano más cerca de triunfo y es probable que a no mediar los errores defensivos ya anotados, pudo incluso, haber asegurado el match en su primera etapa.

Audax, repitiendo lo que había hecho ante Unión Española, planeó el match conforme a un propósito bien definido y que en los primeros 45 minutos tuvo bastante éxito. El diagrama fue simple: mantenimiento cerrado de un bloque defensivo de 4 hombres en línea; repliegue hacia ese sector de los medioducistas; Tapia y Pérez quienes sólo esporádicamente pasaron de la mediocancha, y ubicación en posición de ataque a tres hombres: Salas Vázquez y Vargas, los que sin adoptar una ubicación estática, se movilizaban a la espe-

ra de la entrega larga, gestada por Tapia, Pérez o Fumaronne. El plan ejecutado sin variación, se vio facilitado por la posición peligrosa que adoptó la defensa nortina, que respondiendo al concepto de juego que existe en sus integrantes avanzaron hacia el medio campo, buscando provocar el offside, pero dejando en cambio un amplio trecho de terreno, por donde se podían descolgar los arrietes italianos. Resultó entonces, que La Serena, no obstante dominar más los ataques, no obstante controlar más tiempo el balón y dar una sensación de superioridad — que en el aspecto territorial existió —, llegó muy seguido a la zona defensiva de Audax, pero sin que pudieran allí maniobrar con libertad y menos acercarse a Navello, con posibilidades de gol. En cambio, los ataques de Audax, menores tal vez en número, pero mucho más veloces de ejecución más simple, trajeron un peligro constante para Cortez, que si bien superado en dos oportunidades, pudo también ser en dos o tres más. El empate de esta primera etapa, fue como ya he-

mos dicho, producto de los errores defensivos del elenco italiano y no del positivismo del ataque serenense, que en realidad apenas llegó a insinuar como una fuerza realmente coherente y de riesgo. En la fracción final el asunto fue diferente. Mantuvieron es cierto ambos cuadros, sus diagramas de juego, pero no con la misma claridad del primer tiempo. No avanzó tanto la defensa de La Serena. Marcó más de cerca, se anticipó y de inmediato, se advirtió una baja en las posibilidades ofensivas de Audax. Este, al ataque nos referimos, decretó mucho en capacidad física y al carecer de este atributo, sus entradas no tuvieron el mismo ímpetu y peligrosidad de la fracción inicial. El partido, que había sido movido y con ciertas aristas de buen fútbol, bajó también en calidad, se hizo desordenado, con mucha imprecisión en las entregas y con notoria exposición de juego en media cancha, donde la mayor trabazón de La Serena se advirtió claramente. (Jorge Fernández R.).

AUDAX ITALIANO, 2 - LA SERENA, 2: EN LA PRIMERA ETAPA PUDO EL CUADRO ITALICO HABER ASEGURADO EL MATCH

Dos errores defensivos conspiraron contra la chance del elenco de colonia. — Mejor faena de medio campo cumplió el equipo nortino. — Salas marcó los dos tantos del conjunto verde. — Carvajal y Berly (autogol), señalaron las conquistas serenenses

CANCHA: Estadio Santa Laura. PAGARON: 7.981 personas. RECAUDACION: 11.461 escudos. SOCIOS: Audax Italiano, 404; Deportes La Serena, 59. ARBITRO: Luis San Martín, bien. EQUIPOS: Audax Italiano (2): Navello; Vial, Berly y Cataldo; Gallardo y Tapia; L. Vargas, Pérez, Fumaronne, Salas y Vázquez. Entrenador: Salvador Biondi. DEPORTES LA SERENA (2): Cortez; Poblete, Figueroa y Manterola; Ambler y Torrejon; Vilches, Pesce, Godoy, Carvajal y Hurtado. Entrenador: Francisco Molina.

GOLES.— En el primer tiempo, a los 9 minutos, SALAS, recibió por el medio una entrega justa de Vargas, entró velozmente y cuando salía Cortez, lo batió con un disparo bajo y colocado.

Empató La Serena 3 minutos más tarde. Fue un tiro sin mayor potencia de CARVAJAL, que no obstante ir casi al medio del arco, no lo contuvo Navello, quien en el escape se lanzó hacia adelante, pero la pelota, pasando por debajo de su cuerpo se fue a la red.

Sobre los 30 minutos, perdió la pelota Figueroa, atropellado por SALAS, quien de inmediato combinó con Vázquez, que venía también entrando. El puntero izquierdo amagó hacia el centro y cuando arremetía por fuera, SALAS se la devolvió, permitiendo así que el número 10 de los italianos, superara de nuevo a Cortez con un disparo ejecutado desde muy cerca y que entró entre el cuerpo del arquero y el vertical derecho.

Finalmente, a los 36, BERLY, al pretender despejar con la cabeza un medio centro de Pesca, impulsó la pelota hacia su propia valla, cuando Navello salía a contener el envío.

Los errores de su propia defensa impidieron que Audax Italiano no sólo se alzara con la victoria ante La Serena, sino lo que es más importante, le sacara un buen "redito" al atinado plan de juego con que diagramó el cotejo. Con esto no pretendemos negarle méritos a la faena del elenco nortino, ni estimar injusta la paridad final, ya que en un análisis global del partido, sus merecimientos fueron equivalentes a los que expuso el equipo de Biondi.

Tampoco caremos en el error común de atribuir el resultado a "buena o mala fortuna", ya que los errores que cometió la defensa italiana no tuvieron relación alguna con factores circunstanciales sino dependieron de manera directa de la impericia o intranquilidad de los hombres que los cometieron. Fueron lisa y llanamente fallas, errores gruesos de Navello, en un caso, y Berly en otro, los que conspiraron contra la chance de su cuadro. En esto, la mala suerte es factor que debe desestimarse, como tampoco puede tomarse en consideración los que cometieron los atacan-



PRIMER GOL DE AUDAX.— Lo consiguió Salas, el entreaque izquierdo, que también marcó la segunda conquista. En el tanto inicial el 10 italiano, puesto en juego por Vargas, entró velozmente por el centro y cuando salía Cortez, lo superó con tiro bajo y muy bien colocado.

Robo por más de Eo 2.000 en el camarín de Ovalle. D'Alessandro y Puelma, los más afectados, perdieron un reloj de oro y Eo 150. La alegría del triunfo de los jugadores de Ovalle, luego de ganar ayer en la tarde a Iberia, una vez que se hubieron duchado, se transformó en congoja. Y para explicar este fenómeno, debemos contarles la historia desde el principio. Los nortinos se fueron a las duchas y bajo el agua caliente, las bromas y risas se sucedían unas tras otras. El primero en abandonar la "lluvia", fue el delantero D'Alessandro, quien una vez que se secó, procedió a vestirse rápidamente para salir a ver el partido de fondo, que protagonizaban Audax Italiano y La Serena. Cuando ya estaba con la "pinta" impecable, buscó su reloj de oro, para ponerlo, y no lo encontró en el bolsillo donde lo había guardado. Inmediatamente dio la voz de alarma y todos procedieron a registrar sus ropas, comprobando que los cacos, una vez más habían hecho de las suyas. Para ser breves diremos que ésta vez, el monto del robo, asciende a más de Eo 2.000, entre lo robado, aparte del jugador argentino, su compañero Puelma, a quien sustrajeron 150 escudos.

INCREDIBLE PERO CIERTO. LIVING Eo 120. SAN PABLO 1455

Huachipato mostrará su calidad ante Colchagua

Colchagua con Huachipato, árbitro, Luis Jiménez. Libre en esta tercera fecha del Ascenso: San Antonio.

TRASANDINO, 2 - U. TECNICA, 1: Más sobrio y efectivo el ganador

Peña y Herrera anotaron por los andinos y Gierrizo, por los estudiantes

CANCHA: Estadio Universidad Técnica. PAGARON: 380 personas. SOCIOS: U. Técnica, 135; Trasandino, 12. RECAUDACION: \$ 362.10. ARBITRO: Lorenzo Cantillana (bien). UNIVERSIDAD TECNICA (1): Pacheco; Pérez, Pesca y Zúñiga (capitán); Becerra y Landeros; Vilches, García, Giarrizzo, Moreno y Parodi. Entrenador: Carlos Orlandini. TRASANDINO (2): Com-

te; Holz, Peña (capitán) y Oliver; Basáez y Varas; Barrera, Orlando, Mujica, Ivanovic y Herrera. Entrenador: Raúl Pino.

GOLES.— Primer tiempo: A los 4', PEÑA, de penal por "foul" de Pérez contra Herrera, que sirvió con violento disparo arrasado del defensa andino. Cuenta parcial: Trasandino, 1; U. Técnica, 0. Segundo tiempo: A los 19', GIARRIZO. La jugada la inició disparando cruzado, desde el flanco derecho García, completándola el piloto del ataque estudiantil que estaba ubicado justamente junto al poste izquierdo. A los 44', HERRERA. Pase de Ivánovic a Varas y de éste a Herrera, que, libre de adversarios, por lo sorpresivo de la maniobra, enfió potente tiro cruzado a media altura que batió neto a Pacheco. Cuenta final: Trasandino, 2; U. Técnica, 1.

ofensivos que en la fracción anterior. Dominó casi sin contrapeso durante el primer cuarto de hora, pero durante esos 15 minutos, nadie disparó al arco custodiado por Comte. La única pelota que llegó a las manos de este arquero fue una impulsada con regular potencia por el argentino García, que comió la defensa italiana no tuvieron relación alguna con factores circunstanciales sino dependieron de manera directa de la impericia o intranquilidad de los hombres que los cometieron. Fueron lisa y llanamente fallas, errores gruesos de Navello, en un caso, y Berly en otro, los que conspiraron contra la chance de su cuadro. En esto, la mala suerte es factor que debe desestimarse, como tampoco puede tomarse en consideración los que cometieron los atacan-

tes italianos, en los momentos en que pudieron haber superado a Cortez y no lo hicieron. Aclarado lo anterior, diremos que sin ser superior en calidad técnica, ni en capacidad física, ni en concepto colectivo de juego, por imprecisión de la forma en que planteó el cotejo, estuvo Audax Italiano más cerca de triunfo y es probable que a no mediar los errores defensivos ya anotados, pudo incluso, haber asegurado el match en su primera etapa.

Audax, repitiendo lo que había hecho ante Unión Española, planeó el match conforme a un propósito bien definido y que en los primeros 45 minutos tuvo bastante éxito. El diagrama fue simple: mantenimiento cerrado de un bloque defensivo de 4 hombres en línea; repliegue hacia ese sector de los medioducistas; Tapia y Pérez quienes sólo esporádicamente pasaron de la mediocancha, y ubicación en posición de ataque a tres hombres: Salas Vázquez y Vargas, los que sin adoptar una ubicación estática, se movilizaban a la espe-

ra de la entrega larga, gestada por Tapia, Pérez o Fumaronne. El plan ejecutado sin variación, se vio facilitado por la posición peligrosa que adoptó la defensa nortina, que respondiendo al concepto de juego que existe en sus integrantes avanzaron hacia el medio campo, buscando provocar el offside, pero dejando en cambio un amplio trecho de terreno, por donde se podían descolgar los arrietes italianos. Resultó entonces, que La Serena, no obstante dominar más los ataques, no obstante controlar más tiempo el balón y dar una sensación de superioridad — que en el aspecto territorial existió —, llegó muy seguido a la zona defensiva de Audax, pero sin que pudieran allí maniobrar con libertad y menos acercarse a Navello, con posibilidades de gol. En cambio, los ataques de Audax, menores tal vez en número, pero mucho más veloces de ejecución más simple, trajeron un peligro constante para Cortez, que si bien superado en dos oportunidades, pudo también ser en dos o tres más. El empate de esta primera etapa, fue como ya he-

mos dicho, producto de los errores defensivos del elenco italiano y no del positivismo del ataque serenense, que en realidad apenas llegó a insinuar como una fuerza realmente coherente y de riesgo. En la fracción final el asunto fue diferente. Mantuvieron es cierto ambos cuadros, sus diagramas de juego, pero no con la misma claridad del primer tiempo. No avanzó tanto la defensa de La Serena. Marcó más de cerca, se anticipó y de inmediato, se advirtió una baja en las posibilidades ofensivas de Audax. Este, al ataque nos referimos, decretó mucho en capacidad física y al carecer de este atributo, sus entradas no tuvieron el mismo ímpetu y peligrosidad de la fracción inicial. El partido, que había sido movido y con ciertas aristas de buen fútbol, bajó también en calidad, se hizo desordenado, con mucha imprecisión en las entregas y con notoria exposición de juego en media cancha, donde la mayor trabazón de La Serena se advirtió claramente. (Jorge Fernández R.).

Problemas del deporte de Concepción conoció ayer Horacio Walker

CONCEPCION. — (Por Juan Carlos Franco, Enviado Especial). — Un éxito insospechado ha tenido la visita que el Director de Deportes del Estado, Horacio Walker, en compañía del arquitecto Mario Recordón y el profesor de Educación Física, Rodolfo Kunz, realiza desde ayer a la provincia de Concepción.

Durante todo el día recorrió y visitó diversos campos deportivos, estudiando y escuchando los problemas que aquejan a algunos y felicitando a los dirigentes "penquista" por la labor realizada en otros, como es el caso del Estadio Atlético de Concepción, donde se aprovechó la visita del Director de Deportes del Estado, para organizar una competencia en la que participaran más de 500 atletas.

Al mediodía, ya en el lugar denominado Yacolén, sobre la laguna San Pedro, los dirigentes del ramo local le ofrecieron un almuerzo, que contó con la presencia de diversas personalidades de la zona.

A las 20 horas, con la asistencia de los directores de deportes locales, se efectuó una solemne reunión en el local de esa repartición en la capital "penquista", donde se debatieron diversos problemas, los que, según prometió el señor Walker, serán solucionados en breve.

En el día de hoy, el Director de Deportes del Estado visitará Penco, Tomé y Talahuano, y en la noche, junto a sus acompañantes oficiales, retornará a la capital.



FELICES con la nueva victoria, los jugadores de Ovalle se retiran a su vestuario, sin imaginarse que mientras jugaban "los desconocidos de siempre" habían visitado su camarín, llevándose más de E\$ 2.000 en especies y dinero efectivo. El más afectado con el robo fue el argentino D'Alessandro, que con la mano en alto, aparece junto al arquero Nicolás. Su reloj de oro y bastante dinero perdió el cracks nortino a manos de los ladrones.

EL DEPORTIVO "UNION MILAN" PUNTEA CAMPEONATO DE FUTBOL

Recientemente eligió sus nuevas autoridades y reabre sus registros de socios

Con un gran éxito continúa el tradicional Campeonato de Semana Santa, en la comuna de San Miguel, siendo el Club Deportivo Unión Milán el puntero hasta la fecha.

Esta institución, una de las más populares y queridas de esta comuna, y que tiene su sede social en el Paradero 1 de la Gran Avenida José Millán que deseen practicar fútbol, para que pasen por su secretario Milán No 1360, y se inscriban en los registros de esta popular institución.

La primera iniciativa de esta directiva fue convocar a todos los jóvenes de la comuna que deseen practicar fútbol, para que pasen por su secretario Milán No 1360, y se inscriban en los registros de esta popular institución.

Presidente, Sergio Ibáñez; vicepresidente, Juan Pinochet; secretario, Guillermo Neira; prosecretario, Enrique Bianchi; tesorero, César Castro; protesorero, Manuel Berrios; director, Oscar Vanullí.

DEP. PEDRO MONTT CON DEFENSOR AMERICA POR LA COPA SAN MIGUEL

Otros partidos de Asociaciones, Ligas y Agrupaciones de Fútbol de la capital y comunas vecinas

Las Asociaciones, Ligas y Agrupaciones amateurs de fútbol de la capital y comunas vecinas han fijado para el día de hoy el cumplimiento de los siguientes programas, por sus respectivas competencias de calendario:

ASOCIACION SAN MIGUEL
Segunda fecha de la primera rueda. Tres divisiones.

TARDE: 13.30, 14.45 y 16 horas. Copa San Miguel. — CANCHA DEFENSOR: Pedro Montt con Defensor América; turno, Coquimbo; árbitros: T. de Lina. CANCHA MAQUÍAS: Juventud Esperanza con M. Concha; turno, Huemul; árbitros, Luis Ramírez. CANCHA GERMANIA: J. L. Vergara con Germania; turno, Huracán; árbitros, Masuzumo. CANCHA ESPERANZA: Estrella del Pacífico con Luis Marchant; turno, Los Zorros; árbitros, Palermo. CANCHA J. DAVILA: Fco. de Toledo con J. Davila; turno, Huing-Hau; árbitros, V. D. Silva. ESTADIO. CANCHA N.º 1: Victoria de Chile con Juventud Atacama; turno, Romaceda; árbitros, 16 de Febrero.

ASOCIACION DE BUIN SERIE DE HONOR. — Esta, trella de Roma. Árbitros: Ofi-

diario Comercio. Comercio con ciales.

SERIE DE ASCENSO. — Estadio Buin: Lautaro con Alto de Jahuel; árbitros, Deportivo Lindero. Estadio Maipo: Maipo con Colo Colo; árbitros, Asociación Santiago; turno, Deportivo Comercio. Estadio Villaseca: Villaseca con Huracán; árbitros, Asociación Santiago; turno, Deportivo Lautaro; Estadio Valdivia: Valdivia con Santa Adela; árbitros, Asociación Santiago; turno, Deportivo Huracán.

Todos los partidos comienzan a las 14.30 con las Segundas Series y las Primeras Series, a las 16 horas.

LIGA CONCHALI
Cuarta fecha de la primera rueda

En la mañana: CANCHA TORINO: Juventud Torino con Verde Nilo. CANCHA 21 DE MAYO: 21 de Mayo con Manuel Rodríguez. Tres equipos, empezando los terceros cuadros, a las 9.30 horas.

En la tarde: ESTADIO RODRIGHERO: Santa Teresita con Juventud Guayaquil. CANCHA ASTORGA: Atlético Serena con Unión Venezuela. CANCHA SAN FERNANDO: San Fernando con Deportivo Relampago. CANCHA PALAIS ROYAL: Palais Royal con Deportivo El Carmen.

Tres equipos, empezando con los terceros cuadros, a las 14 horas. Director de turno: Estrella de Roma. Árbitros: Ofi-

OVALLE, 2 - IBERIA, 1: Un partido agradable que pudo finalizar empatado

D'Alessandro y Becerra marcaron los goles del vencedor y Saavedra anotó el descuento. — Miranda, piloto de ataque de Ovalle, sufrió la fractura de una clavícula

ESTADIO: Santa Laura. SOCIOS: Iberia, 102; Ovalle Ferrovial, 59.

ARBITRO: Walter Kraus (regular).

OVALLE FERROVIARIO (2): Nicolás, Ramírez, Recabarren y Marín; Puella y Jopia; Azola. D'Alessandro, Miranda, Becerra y Díaz. Entrenador: Carlos Escalona.

IBERIA (1): Latorre, Silva, Vera y González; Lespinace y Cabrera; Mendoza, Saavedra, Zamora, Basaure y Aslin. Entrenador: Valentín Bepere.

GOLES: En el primer tiempo, a los 6' D'ALESSANDRO efectuó un lanzamiento libre al entrar el área grande y la pelota, con poca violencia, fue levantada por sobre la barrera e, inexplicablemente, el meta Latorre se quedó paralizado, cuando tenía mucha chance para contener el balón.

A los 16', luego de una combinación del trió central nortino, BECERRA lanzó sobre la carrera a un costado, consiguiendo aumentar a dos. A los 20', SAAVEDRA tiró desde fuera del área y en una jugada muy similar al primer gol de Ovalle, el arquero Nicolás se quedó parado, sin atinar a nada. En el segundo tiempo no hubo LESIONADOS. A los 11' Lespinace chocó con Miranda y debió ser retirado del campo de juego, con un fuerte esguince en el tobillo derecho que le impidió jugar en el resto del partido. A los 38' Miranda al tratar de disputar una pelota por alto con Silva, cayó, sufriendo la fractura de una clavícula, por lo que tampoco pudo continuar jugando.

Un triunfo bastante apremiante fue el que consiguió el accionero de Iberia, sobre todo en el segundo tiempo, habrá que decir que un empate tampoco habría estado mal.

Instituto de Educación Física funcionará en el Estadio Nacional

Se ha informado que el Instituto de Educación Física de la Universidad de Chile —el establecimiento especializado más antiguo de Sudamérica— se encuentra clausurado por orden de las autoridades, debido a la peligrosa situación en que ha quedado a raíz del reciente terremoto. En tal eventualidad, su Dirección, profesorado y alumnos buscan solución al grave problema planteado al quedar suspendidas sus actividades en forma total.

En esta situación, el Administrador del Estadio Nacional, Luis Bustos Parada, recibió una Comisión de Profesoras del mencionado Instituto —integrada por las señoras Eneida Goin, Marina Leikelaar y María Marino—, que debían informar sobre la posibilidad de proseguir en el Estadio parte de las actividades del Instituto de Educación Física. Dicho funcionario, comprendiendo la situación por que atraviesa ese establecimiento, ofreció su máximo concurso, dentro de las actuales posibilidades de nuestro primer campo deportivo, que incluye hasta el posible uso del microbús del Estadio.

La actitud del Administrador del Estadio, revela bastante donde, en momentos de emergencia, un campo deportivo ha salvado situaciones difíciles que por hechos insubsanables se producen. Se sabe ya que, de acuerdo con el Plan Educacional del Gobierno, muchas de sus dependencias han sido habilitadas para que funcionen 3 cursos de educación primaria, con un total de 800 alumnos, lo que indica que el Estadio Nacional no solamente sirve a la causa deportiva, sino que ha ido mucho más allá en el servicio al país.

En el aspecto deportivo, cabe consignar una nota enviada por la Federación Atlética de Chile, que firman los señores Misael López y Santiago Murphy, presidente y secretario, respectivamente, al Administrador del Estadio, en la cual dejan de manifiesto y agradecen la colaboración prestada para el reciente Campeonato Nacional.

Se destaca en esta nota la "correcta presentación del campo central de las pistas, fosos y plataformas de lanzamientos, la atención del personal y su desempeño durante los días del Campeonato —no obstante las adversas condiciones climáticas, que lo obligaron a desempeñar un trabajo excepcionalmente duro y constante".

UN CAMPEONATO DE BABY-FUTBOL ORGANIZA SINDICATO DE JUGADORES

El certamen se efectuará mañana y el martes y su producido se destinará al deporte de la zona afectada por el último sismo

El Sindicato de Futbolistas Profesionales en combinación con la Federación de Básquetbol de Chile realizará mañana lunes 26 y martes 27, un torneo relámpago de baby fútbol, cuya recaudación total se destinará al deporte amateur de la zona afectada por el último sismo.

Participarán en el campeonato —que tendrá como escenario el Estadio Nacional— los ocho equipos de Santiago, de primera división, los que actuarán con sus plantiles completos, cedidos gentilmente por las directivas de estas instituciones.

EL PROGRAMA. — El programa que se cumplirá en los dos días, es el siguiente:

LUNES 26: 19.30 horas, Unión Española con Auxad Italiano. 20.30 horas, Universidad Católica con Magallanes. 21.30 horas, Universidad de Chile con Palestino. 22.30 horas, Colo Colo con Santiago Morning.

MARTES 27: Será confeccionado, por sorteo, en base a los cuatro ganadores de la primera fecha.

El título se definirá en esta misma reunión, entre los dos finalistas. El valor de las entradas será de 2.50 escudos, teniendo el carácter de general y serán puestas a la venta en el Estadio Nacional mañana lunes, a partir de las 12 horas.

ALINEACION DEL TREN DELANTERO

Balanceo de ruedas (máquinas electrónicas) REPARACIONES DEL TREN DELANTERO

GEMACO

GERMAN MAYO CORREA

Raúl N.º 651 — Teléfono 392327

FUTBOLERIAS SIN RESOLVERSE AUN PROBLEMA REGLAMENTARIO DE A. PACHECO

Aún no se solucionó el problema reglamentario que tiene el jugador argentino Antonio Pacheco, quien, como se sabe, firmó por La Serena, a pesar que tiene un contrato pendiente con Green Cross de Temuco. Esta situación, se ha discutido en un terreno amistoso entre los dirigentes de ambos clubes, valdearse, La Serena y Green Cross de Temuco, pero sin que se hubiera llegado a una solución.

Pacheco, por su parte, anticipándose a cualquier probable castigo por la doble inscripción, envió una carta a la Asociación Central, en la que manifiesta que no actuó de mala fe al firmar por La Serena, ya que al hacerlo estaba convencido que Green Cross le había dejado en libertad de acción, luego que no fue considerado en el plantel, lo que sólo vino a ocurrir cuando ya había firmado contrato con el club nortino.

Considerando que la situación debe resolverse a más tardar el viernes próximo, la directiva de Temuco, piensa plantear el problema ante la Comisión de Reglamentos, para que sea este organismo, quien determine sobre la legalidad o ilegalidad de la segunda inscripción del jugador.

LEONCIO PROVOSTE NUEVO PRESIDENTE DEL FUTBOL DE U. DE CHILE

El Consejo del Club Universidad de Chile, designó al Sr. Leoncio Provoste, como presidente de la rama de fútbol, en reemplazo del Dr. César Martínez, que renunció. Junto con ello se eligió también al resto de la directiva, cuya nominación es la siguiente: Agustín Lavaca, Oscar Nacimiento y Raúl Davanzo. Posteriormente estas personas, incluidas en ellas, el presidente, designarán a los asesores y a los delegados ante la Asociación Central.

LUXACION A UNA CLAVICULA SUFRIO MIRANDA DE OVALLE.

Miranda, entrealla izquierdo de Ovalle, quedó hospitalizado ayer en el Instituto Traumológico, a raíz de que durante el arquero, sufrió la fractura de su clavícula derecha.

Un tiempo deberá permanecer inactivo el medio volante de Iberia, Lespinace, quien durante el cotejo tuvo un esguince en el tobillo derecho que le impidió jugar en el resto del partido.

Fútbol en el Mundo: Rosario Central compró el pase de Sa...

MONTEVIDEO, 24 (UPI). — Se concretó hoy el pase del famoso delantero uruguayo José Sasia, de Peñarol, al Club Rosario Central, de la Argentina.

La entidad argentina abonará la suma de \$ 2.000.000 pesos argentinos, asegurándose a Peñarol otro millón más de un match a jugarse en Rosario, antes del 31 de agosto.

Sasia, de 32 años, que actuó durante varias temporadas en el primer equipo de Peñarol e integró en numerosas oportunidades el seleccionado uruguayo, recibirá como prima, por el monto de \$ 395.000 pesos uruguayos y un sueldo mensual de 27.500 pesos, también en moneda uruguayo.

Sasia había sido separado de los plantales de Peñarol, en forma preventiva, como sanción por ciertas expresiones que tuvo para con el director técnico, Roque Gastón Maspoli, en oportunidad del match final que jugó el campeón uruguayo con Independiente de Buenos Aires, en Santiago de Chile.

SELECCION ARGENTINA JUGARA EN FRANCIA TORNEO URUGUAYO FUE SUSPENDIDO

PARIS 24 (UPI). — La Federación de Fútbol francés confirmó hoy que Francia jugará con Argentina un partido internacional en el Estadio de Parc des Princes, en esta ciudad, el tres de junio próximo.

La Federación hizo saber que los sudamericanos cabrían en su ya aprobada del encuentro.

GENTO REGALO SU MASCOTA

MADRID, 24 (UPI). — Un compañero que era "el terror de las sirvientas", fue donado al zoológico por el capitán y extremo del equipo de fútbol Real Madrid, Francisco Gento.

Gento se presentó esta mañana en el Ayuntamiento de Madrid llevando de la mano a un chimpancé. Según informó el celebrante, el jugador "mercenario" el animal le había sido regalado durante una gira del Real Madrid por Sudamérica.

"Es muy simpático y hasta le da bien al balón, pero no puedo tenerlo más en casa, porque cada vez es más travieso y se le pasa asustando al servicio". Es el terror de las sirvientas", ha agregado Gento, a la vez que solicitó que el zoológico se haga cargo del animalito.

Luminor, O. Norma! con Dep. Barrabases de Las Barrancas

Las instituciones que se indican han pactado para hoy los siguientes encuentros amistosos:

DEPORTIVO PRESIDENTE GONZALEZ VIDELA. — Con Deportivo Algarrobal, en Colina. Tres equipos. La delegación santiguquina saldrá a las 14 horas desde Avenida Ricardo Lyon N.º 3568, esquina Avenida Irarrázaval. El primer cuadro del presidente González Videla alineará así: Ibañeta; Santa Ríos y Medina; Alarcón e Ibarra; Meza, Rivas, Medina, Molina y Santis C. D. MONTERREY. — Con el deportivo José María Caro, en la cancha de los primeros en la Cisterna. Tres equipos, empezando los terceros cuadros a las 14 horas.

DEP. POBLACION ALESSANDRO (Maipo). Con el deportivo Falón de Lo Ovalle, en la cancha Población Alessandri. Tres equipos adultos, empezando los terceros cuadros a las 14 horas.

El Dep. Población Alessandri cita para hoy a la segunda fracción con el titular en ventajosa. Cuando restaban pocos minutos y con Luis Campino buscando afanosamente la igualdad, vinieron los dos tantos lapidarios de Ercilla y tanto juez como el triunfo fue justiciero y claro del campeón.

Los tantos fueron anotados por José Erazo, 2 y Francisco Las Heras. Los equipos alinearon a través de los dos tiempos con los siguientes jugadores:

ALONSO DE ERCILLA (3): José Erazo, Jorge Sada, Carlos Arica, Ignacio Martín, Francisco Las Heras, José González, Carlos Pascual, Emilio Isla, José Martín, Patricio Bezaena.

DEPORTIVO LUMINOR (QUINTA NORMAL). Con el deportivo Barrabases de Las Barrancas en la cancha ubicada en José Joaquín Pérez N.º 6746. Tres equipos. El primer cuadro del Luminor formará: Fabres, Abajos, Miño y Carter; Montiel y Oyarzo; Bernelo, Silva, Caluqueo, Vázquez y Leyton.

BABY FUTBOL: ALONSO DE ERCILLA, CAMPEON

Como se esperaba, el equipo representativo del Instituto Alonso de Ercilla retuvo su título de campeón, al derrotar por 3 goles a cero a Unión Católica en la final del Campeonato Escolar de Baby Fútbol, jornada que se cumplió ayer tarde en el Gimnasio Nataniel. El match en general fue de escaso atractivo, ya que los maristas abrieron la cuenta al promediar el primer tiempo y replegaron sus líneas tratando de cuidar la ventaja que les daría el triunfo. Así las cosas, se llegó a la segunda fracción con el titular en ventajosa. Cuando restaban pocos minutos y con Luis Campino buscando afanosamente la igualdad, vinieron los dos tantos lapidarios de Ercilla y tanto juez como el triunfo fue justiciero y claro del campeón.

Los tantos fueron anotados por José Erazo, 2 y Francisco Las Heras. Los equipos alinearon a través de los dos tiempos con los siguientes jugadores:

ALONSO DE ERCILLA (3): José Erazo, Jorge Sada, Carlos Arica, Ignacio Martín, Francisco Las Heras, José González, Carlos Pascual, Emilio Isla, José Martín, Patricio Bezaena.

DEPORTIVO LUMINOR (QUINTA NORMAL). Con el deportivo Barrabases de Las Barrancas en la cancha ubicada en José Joaquín Pérez N.º 6746. Tres equipos. El primer cuadro del Luminor formará: Fabres, Abajos, Miño y Carter; Montiel y Oyarzo; Bernelo, Silva, Caluqueo, Vázquez y Leyton.

NEUMATICOS BRIDGESTONE

Llegaron:	350-10	135-400
500-9	520-14	550-16
520-10	560-14	600-16
145-12	590-14	650-16
400-12	640-14	700-16
520-12	700-14	275-17
520-13	750-14	475-17
550-13	800-14	500-17
580-13	850-14	525-17
590-13	900-14	550-17
600-13	950-14	700-17
640-13	490-15	750-17
650-13	540-15	600-18
670-13	590-15	850-18
700-13	650-15	400-19
135-380	660-15	600-19
145-380	675-15	650-20
155-380	690-16	700-20
165-380	700-15	1400-20
155-400	640-15	1300-24
185-400	650-15	1400-24
8-24	670-15	2100-25
11-26	700-15	14-30
8-28	710-15	11-36
10-28	760-15	11-38
12-28	750-15	13-28
13-28	780-15	
14-30	800-15	etc.
13-38	820-15	etc.

SALOMON DIAZ A.
Serrano 65 - Fono 382412

MECHONES DE LA "U": LAGES, DE MEDICINA, SE USO EN 100 METROS CON 11,5

La pista del Estadio de Educación Física se des-
pliega en esta confrontación, entre alumnos de
todas las facultades de la "U"

FINAL DE 100 METROS PLANOS, VARONES.— 1.º Arno Lajos (Med.), 11.5. 2.º Manuel Letelier (Ing.), 11.9. 3.º Gari Jorquera (Med.), 11.9.

LANZAMIENTO BALA, VARONES.— 1.º Bernardo Chermilla (Med.), 11.55. 2.º Leonel Rivas (Aviac.), 11.21. 3.º Edo. Muñoz (Fis.), 10.72.

400 METROS PLANOS, DAMAS.— Primera serie.— 1.ª Mónica Hoffmann (Fis.), 13.8. 2.ª Marcela Vallejos (Fis.), 13.9. 3.ª Magali Pazarin (Fis.), 15.4.

Segunda serie.— 1.ª Magis González (Fis.), 13.6. 2.ª Cristina Miquel (Chun.), 13.7. 3.ª Isabel Roa (Chun.), 15.1.

800 METROS PLANOS, SERIES.— Primera serie.— 1.ª Fdo. Esquivel (Lex), 59.0. 2.ª Edo. Lira (Fis.), 1.01.6. 3.ª Orlando Escobar (Med.), 1.06.0.

Segunda serie.— 1.ª Raúl Mosquera (Fis.), 57.5. 2.ª Jorge Rojas (Ing.), 1.02.8. 3.ª Juan Seis (Med.), 1.03.5.

1.600 METROS PLANOS, SERIES.— Primera serie.— 1.ª Renata Alvarado (Med.), 57.8. 3.ª Renata Alvarado (Med.), 1.00.6. 4.ª Rubén Roldán (Ing.), 1.02.0. 2.ª Héctor Rojas (Ing.), 1.02.8. 3.ª Anselmo Salvo (Ing.), 1.07.6.

500 METROS PLANOS, SERIES.— 1.ª Raúl Mosquera (Fis.), 57.5. 2.ª Alvaro Soto (Fis.), 57.6. 3.ª Eracilio Soto (Fis.), 57.6.

1.000 METROS PLANOS, SERIES.— 1.ª R. R. O. C. H. A., 1.01.0. 2.ª Ronald Gray (Fis.), 1.00.0. 3.ª José Zamorano (Fis.), 1.02.0.

1.500 METROS PLANOS, SERIES.— 1.ª Carlos Vargas (Aviac.), 5.10.7. 2.ª Carlos Castillo (Fed.), 5.20.1. 3.ª Sergio Court (Med.), 5.26.2.

LARGO, VARONES.— 1.º Carlos Jorquera (Med.), 5.70. 2.º Manuel Letelier (Ing.), 5.47. 3.º Juan Letelier (Ing.), 5.61.

SALTO ALTO, DAMAS.— 1.ª Mónica Hoffmann (Fis.), 1.25. 2.ª Isabel González (Chun.), 1.20. 3.ª C. Sa. Marcela Vallejos (Fis.), 1.20.

POSTA 4 x 100 METROS, DAMAS.— 1.ª Fisco, 58.4 (Mónica Hoffmann, Natacha Poblete, Magali Pazarin, Marcela Vallejos).

LANZAMIENTO DARTO, DAMAS.— 1.ª Marisol Frings (Fed.), 32.15. 2.ª Elizabeth Henríquez (Fis.), 25.80. 3.ª Natacha Poblete (Fis.), 20.67. Fuera de competencia: Hilda Rebolledo (Chun.), 23.74. Marcela Grunert (Chun.), 26.98.

LANZAMIENTO DARTO, VARONES.— 1.ª Javier Etcheberry (Fis.), 44.68. 2.ª Jorge Letelier (Fis.), 37.60. 3.ª Daniel Moncada (Ing.), 35.72.

POSTA 4 x 100 METROS, VARONES.— 1.ª Fisco, 47.9 (Sarmiento, Mosquera, Soto, Lira). 2.ª Ingeniería, 49.4. 3.ª Medicina, 57.0.

5.000 METROS PLANOS.— 1.ª Eracilio Sarmiento (Fis.), 21.13.8. 2.ª Víctor Sarmiento (Fis.), 21.43.2. 3.ª Claudio Jorquera (Lex), 24.08.0.

DEL FUTBOL AMATEUR: iones dobles en 11 canchas beneficio de los damnificados

Listo el programa del festival gigante organizado para hoy domingo por la Asociación de Fútbol de Santiago. Las reuniones con Carlos Walker.— Turno: Gimnástico A. Prat.

PARTIDOS CON 2 EQUIPOS, empezando los 2.05 a las 15 horas:

CANCHA ESTADIO NACIONAL N° 12— Lautaro Atlético con Everton. Turno: Teniente Godoy.

CANCHA UNION CONDELL— Germinal con Unión Condell. Turno: Propa.

PARTIDOS UNICOS, a las 16.30 horas:

CANCHA CAUPLICAN— Cauplacán con Estrella. Turno: Ipiranga.

CANCHA ILHARREBORDE— Ilharreborde con Liv. Wanderers. Turno: Veloz.

Y, finalmente a las 14 horas, en la cancha "Madema" juegan los primeros equipos de Madema con Gimnástico Arturo Prat. Turno: Carlos Walker.

Este partido fue programado a las 14 horas, porque se juega de preliminar del encuentro que jugarán por el 30º Campeonato Provincial en esa misma cancha los equipos de Población Velásquez con Juventud Católica de Ñuñoa.

CANCHA HOSPITAL J. J. AGUIRRE— Cuarta Zona con 1º de Mayo. Turno: Fortín Mapocho. Santos Aybar con Fortín Mapocho. Turno: Cuarta Zona.

CANCHA RONDIZZONI— Diablos Jr. con Valdeheros. Turno: Rondizzoni. Rondizzoni con Almirante Latorre. Turno: Diablos Jr.

PARTIDOS CON 3 EQUIPOS, empezando los 3.05 a las 14 horas:

CANCHA ESTADIO NACIONAL N° 5— Arco Iris con Teniente Godoy. Turno: Lautaro Atlético.

CANCHA MADECO— Made-

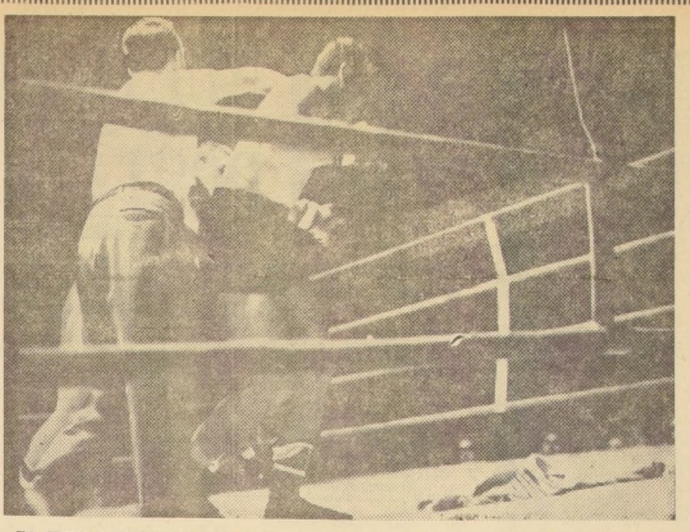

EL JUEZ CARLOS DIAZ detiene un combate que ya no era tal para proclamar la victoria de Rubio. Coello, sin guardia, estuvo a punto de irse de punta, luego de recibir un derechazo y cuatro o cinco izquierdas seguidas al mentón. Seguro y apomado, de juego variado y contundente, realizó el peleador chileno una faena valiosa.

Más allá de la Crónica por RAÚL HERNÁN LEPPÉ

Sin enfrentar a un adversario de jerarquía — los tuvo mejores, sin duda alguna — Domingo Rubio realizó frente al uruguayo René Coello una actuación de bastante valía. Su boxeo siempre iluso, sincronizado, de corte plástico, acendó ahora un atributo esencial: eficacia, que fue el producto de una acción sólida, muy consistente. Si a ella agregamos que pese a pegar mejor y con mucha mayor potencia que antes, el mediano de Raúl Villalón no ha perdido velocidad, conformase la figura de un valor auténtico, cuya dimensión en este tríofo categórico es menos de cinco rounds no hay que mediar por la escasa resistencia que opuso Coello, sino que por lo mucho y bien que boxeó el vencedor.

Estábamos, según parece, en presencia de un valor a quien le falta apenas un tranquilo más para realizarse plenamente. Este Rubio que le gana rotundamente a Coello es un peleador serio, que boxea con mucho estilo y brillo. Muy armado, sincronizando brazos y piernas, vióse más plantado, con más base y contundencia. En el ataque que realizó una faena de excelente factura por su precisión y velocidad para meter las dos manos en un juego que desbordó al págil uruguayo. De poca vocación para ir a la ofensiva — Coello asumió desde temprano una conducta conservadora —, las pocas veces que se apartó de esa línea se anticipó la velocidad del welter chileno. Y ya dominado, ni aun retrocediendo o pretendiendo salir hacia los costados, fue capaz de lanzar golpes con que Rubio lo acosó sin darle tregua. En distancia la superioridad de Rubio tornóse más ostensible, toda vez que reflejó una madurez pugilística. Todavía más. La sesión con el final que le dio a la lucha. Entró primero con una derecha larga al mentón que descompuso a Coello, luego despus de lo que acoetía, Carlos Díaz y pegó en seguida de izquierda, fueron uno, dos, hasta cuatro o cinco izquierdas secas, punzantes, que terminaron con el resto de resistencia que le quedaba al uruguayo, que casi se fue de brazos. Atento a lo que acontecía, Carlos Díaz se interpuso entre ambos pugiles para detener la lucha, que ya había perdido su carácter de tal cuando el manager de Coello lanzó la toalla. Con o sin ella, todo estaba terminado. Voluntarioso y con algunos atributos que pudieran serle útiles ante otro adversario, Coello no tuvo nada que hacer frente a un Domingo Rubio arrogante y domador, a quien sólo le faltó rival para que su fama se hubiese convertido quizá si en la más alta y convincente que ha logrado en toda su trayectoria de profesional.



PARADO EN EL CENTRO del ring del Cauplacán, Domingo Rubio recibe sonriente el aplauso con que el público saludó su victoria. Se reconoció así su excelente labor, toda vez que nos lo mostró muy crecido, manteniendo su boxeo elegante y veloz, pero también muy eficaz. Lo acompañaba el inefable "Second Desconocido". En un ángulo el uruguayo Coello se asocia al homenaje alzando uno de sus brazos.

SELECCION DE SKEET: NAVARRO Y MARENTIS ANOTARON 96 EN 100

Hoy finaliza la competencia para designar el equipo nacional para el Mundial

Gilberto Navarro y Angel Marentis, de Ovalle, fueron los especialistas en tiro skeet que mejores puntajes obtuvieron en la primera etapa del último torneo de selección para el Campeonato Mundial de Tiro. Navarro y Marentis anotaron 96 en 100, siendo sus marcaciones progresivas las siguientes, Marentis: 25-24-23 y 24. Navarro: 25-23-25 y 23.

A continuación de los vencedores —parciales—, se ubicaron Armando Gellona, Anastasio Casado y Fritz Dreyer, con 94 en 100. Luego, Ricardo Martínez con 93. Italo Pirotta y Enrique Núñez, con 92. Dionisio Sáez, 89. Edward Johns, 88. Walter Wrigge, 87. Germán Díaz, 79, y Rafael Ordoñez, 76.

Italo Contreras, quien por lesión no completó la pre-selección anterior, fue eliminado, debido a que no alcanzó la puntuación de un mínimo de 88 patillos en 100. Anotó solamente 85.

El torneo de selección controlado por los miembros del Comité Ejecutivo del Mundial, Jorge Eriseno, César Deraumont y Carlos Bischoff finalizará hoy en el mismo escenario de Lo Curro.

SEMIFINAL DEL REGIONAL ZONA CENTRAL JUEGAN HOY

El último partido semifinal del torneo de apertura del Regional de Fútbol de la Zona Central, lo jugaron hoy los equipos de Arrieta Guindos e Insa. El cotejo se realizará en la cancha que el primero de los conjuntos mencionados posee en Ñuñoa.

El vencedor del encuentro, deberá enfrentar en la final del torneo al Unión Cepol, de Polpaico.

Por otro lado cabe destacar, que siguiendo con el plan de ayuda al club Comercio, de Llay-Llay, que sufrió graves pérdidas en el mismo de marzo último, se efectuarán hoy dos nuevos encuentros. El primero de ellos, tendrá como escenario la cancha de la Compañía de Gas, y estará a cargo de Walter Müller con LAN-Chile, y en

Santa Teresita ganó torneo en Barrancas

El Club Cultural Deportivo "Población Santa Teresita, de las Barrancas", se clasificó campeón del torneo de Semana Santa, organizado por el Club Santa Elvira de esa comuna. En dicho evento participaron los clubes Colo Colito, Santa Elvira, Patricio Edwards y Santa Teresita, obteniendo este último el título con 27 puntos, luego Colo Colito y Patricio Edwards, con 20 puntos; cerró la clasificación la entidad organizadora con 5 puntos.

MOTOCICLETAS ALEMANAS MAICO, GOMBI, BAUER
de 25 cc., 125 cc., 175 cc., 250 cc.

► REPUESTOS
► SERVICIO
► ENTREGA INMEDIATA
► FACILIDADES

MAICO, Mod. "BLIZZARD", 250 cc

Representantes exclusivos para Chile:
RAFALOWSKI HNOS.
PROVIDENCIA 1414, SAN DIEGO 1221 y 1789

UN EQUIPO DE PRIMERA Para ... FUTBOL DE PRIMERA

Hernán Fernández COMENTARISTA

Juli Videla REPORTERO

Eduardo Alonso REPORTERO

Claudio de Villegas 2.º RELATOR

Roberto Yáñez ESTADÍSTICAS

René Arriagada REPORTERO

Victor "Cañón" Alonso COMENTARISTA

Alfredo L. Parra COMENTARISTA

Nelson Buslos 1.º RELATOR

Jorge Zegers REPORTERO

Victor "Cañón" Alonso COMENTARISTA

Alfredo L. Parra COMENTARISTA

Nelson Buslos 1.º RELATOR

Fecha a Fecha junto a Ud.

CB 133 RADIO PRAT

Hoy desde las 13.30 Hrs.
La más completa visión
Futbolística
Y ESTA NOCHE UN PROGRAMA ESTELAR
21.00 a 22.00 Hrs.
"MARCAS Y GOLES"



MAS BELLEZA EN SUS MUEBLES DE ESTILO
CON LA LEGITIMA FELPA TIPO FRANCES

Luxo Tex
SIMBOLO DE CALIDAD

Exijala en las mejores tiendas del ramo.
INDUSTRIAS LUXO TEX S.A.C. et.
Distribuidores exclusivos:
AGENCIAS GRAHAM S.A.C.
GEBERT Y CIA.

Trágicamente

falleció Juan

Moura, ex atleta

Víctima de un trágico accidente automovilístico falleció en nuestra capital, el ex atleta internacional de los registros de Stade Français, Juan Moura, de profesión dentista.

Moura tuvo actuación destacada en el atletismo nacional, siendo campeón de Chile en la especialidad de salto alto y de descolante de las pistas. Fue también integrante de varias selecciones chilenas que tomaron parte en torneos sudamericanos de atletismo. También se desempeñó con éxito en las directivas de este deporte.

Los funerales de ex deportista se llevarán a efecto hoy alrededor de las 17 horas, en el Cementerio General, adonde serán trasladados sus restos para su sepultación, después de una misa de honras fúnebres a efectuarse, a las 16 horas, en la Iglesia de la Avenida El Bosque.



CONSTANZO BERNARDI— La nueva adquisición de Universidad Técnica que aparece en el grabado, controlando un rebote, junto al panameño Celis, ha resultado un gran aporte para el cuadro universitario. La UTE se enfrenta hoy en la mañana al cuadro de Ferroviarios buscando su clasificación para la Rueda Final.

BASQUETBOL:

CUATRO EQUIPOS BUSCARAN SU CLASIFICACION PARA LA FINAL

Con dos encuentros correspondientes a la semifinal del Torneo de Tanteo, continúa hoy en la mañana en el Gimnasio Nataníel este certamen de básquetbol masculino.

En el cotejo preliminar programado para las 10 horas se enfrentan los quintetos de Pedagógico de la "U" ante Siro y el match de fondo Ferroviarios con Universidad Técnica del Estado.

Los cuatro equipos han sufrido sólo una derrota en el torneo y, por lo tanto, tienen las posibilidades de clasificarse para la rueda final. Dos de ellos actuarán en esa etapa decisiva.

PEDAGÓGICO-SIRO Resulta llamativa esta confrontación al se repara en las nuevas adquisiciones que ha logrado el conjunto de colonia

en la última semana y el poder que ha mostrado el cuadro universitario. Siro ya consiguió el concurso de Maximiliano Garzañu, Juan Morales, Juan Orlic y Joaquín González de Temuco. Sólo Morales, buen valor del cuadro de Físico el año pasado y de la selección de Copiapó, podrá actuar. Los restantes aún no han podido entrenar con el cuadro de Honor que dirige Fagré, y sólo lo harán en las próximas fechas en el caso de quedar clasificados para la final.

En cuanto a Pedagógico, viene de perder ante Bata, justamente el domingo pasado. Se trata de un buen cuadro que debe tener su rehabilitación en este match. **UTE-FERROVIARIOS.**— Por plantel, capacidad de juego y

figuras individuales, sin duda que el cuadro de los universitarios técnicos, aparece con el mejor chance para lograr una victoria. La Técnica perdió ante Universidad Católica, uno de los grandes del baloncesto metropolitano en esta temporada, jugando bajo su nivel normal, lo que ha motivado una mayor intensificación en los trabajos previos para superar esta derrota y poder estar junto a los ganadores en la Rueda Final.

En cuanto a Ferroviarios, mantiene su plantel del año pasado, y su nivel de juego siempre parejo. El básquetbol practicado por el quinteto que dirige Eduardo Danovaro, es difícil de contrarrestar, de ahí que el resultado resulte incierto, pese a lo que señalamos que la UTE, tiene mejor plantel.

41,3

NUEVO RECORD DE CHILE PARA POSTA DE 4 X 100 EN VARONES

El cuarteto formado por Iván Moreno, Carlos Barón, Roberto Quijada y Jean Pierre Lagdon, luego de esfuerso, mejoró el record de Chile, que se mantenía vigente desde octubre de 1960.— Exigencias mínimas brilló a la primera jornada.— Hoy continúa, en la mañana, en la pista del Estadio Nacional

La marca de mayor jerarquía técnica de la jornada atlética de control, cumplida ayer en la pista del Estadio Nacional, la constituyó el nuevo Record de Chile en relevos 4x100 varones, conseguida por el Seleccionado A de la Federación, integrado por Iván Moreno, Carlos Barón, Roberto Quijada y Jean Pierre Lagdon, quienes lograron después de encomiables esfuerzos, 41,3, mejorando los 41,6 que se mantenían vigentes desde octubre de 1960.

Posteriormente estos mismos atletas trataron de mejorar esta marca, no consiguiendo su objetivo, pero registrando el mismo tiempo anterior, 41,3.

100 metros planos, varones
1) Iván Moreno, A.S., 10,5;
2) Carlos Barón, S.F., 10,8; 3) Roberto Quijada, U.C., 10,8.
Marca mínima: 10,4.

100 METROS PLANOS, DAMAS
(Marca mínima: 12,3.)
1) Cristina Duco, U.C., 12,5;
2) Nelly Orellana, Valpo., 12,6;
3) Cecilia Servayke, U.C., 12,9

1.500 METROS PLANOS (Marca mínima: 3,55)
1) Jorge Alarcón, Fedachi, 3,59; 2) José Bellagamba Osorno, 4,55.

SALTO ALTO, VARONES (Marca mínima: 1,96.)
1) Cristián Errázuriz, A.S., 1,85
LANZAMIENTO DE BALA, DAMAS (Marca mínima: 12,60.)
1) Miriam Yutronic, U.C., 12,34; 2) Ellana Bahamondes U.C., 12,04; 3) Gladys González, U.C., 11,80.

SALTO ALTO, VARONES (Marca mínima: 1,96.)
1) Cristián Errázuriz, A.S., 1,85
LANZAMIENTO DE BALA, DAMAS (Marca mínima: 12,60.)
1) Miriam Yutronic, U.C., 12,34; 2) Ellana Bahamondes U.C., 12,04; 3) Gladys González, U.C., 11,80.

POSTA 4x100 METROS, VARONES
1) Equipo Seleccionado, 41,3 NRCH.

10.000 METROS PLANOS (Marca mínima: 31,30)
1) Ricardo Vidal, U.C., 31,21,8;
2) José Ramírez, A.S., 32,38,9;
3) Enrique Rodríguez, de Valpo., 32,50.

LANZAMIENTO DE BALA, VARONES (Marca mínima: 15 mts.)
1) Fernando Morales, A.S., 14,16;
2) Luis Bustamante, A.S., 13,66.

400 METROS PLANOS, VARONES (MARCA MÍNIMA: 48,8.)
1) Guido Riquelme, U.C., 50,7; 2) César Bórquez, U.C., 51,6; 3) Jaime Muñoz, U.C., 52,4.

80 METROS VALLAS, DAMAS (MARCA MÍNIMA: 11,8.)

ron de mejorar esta marca, no consiguiendo su objetivo, pero registrando el mismo tiempo anterior, 41,3. Este torneo de Control, programado por la Federación, para elegir al equipo chileno que participará en el Campeonato Sudamericano de Río de Janeiro entre el 8 y 16 de mayo próximo, tenía como atractivo principal las marcas mínimas exigidas para las diferentes pruebas, las que no lograron ser superadas, salvo en la posta corta de varones y en los 10.000 metros planos,

SALTO ALTO, DAMAS (MARCA MÍNIMA: 1,55)
1) María E. Modinger, U.C., 1,45; 2) Bélgica Villalobos, U.C., 1,45; 3) Patricia Miranda, U.C., 1,40.
RELEVOS 4x100, VARONES, REPETICION
1) Seleccionado A., 41,3; 2) Seleccionado B., 43,3.

La competencia de control continuará desarrollándose en la mañana de hoy con las siguientes pruebas:
9.30 horas: Salto con garrocha y disco, varones. 10 horas: 200 metros planos, damas. 10.10 horas: 200 metros planos, varones. 10.20 horas: 110 metros vallas, varones. 10.30 horas: 400 metros lanzamiento de bala, varones. 10.40 horas: Salto con garrocha y disco, damas. 10.50 horas: Salto con garrocha y disco, damas. 11.15 horas: 200 metros planos, varones. 11.30 horas: 4x400, varones.

en donde el internacional Ricardo Villalobos, a su vez cercano perseguidor, por haber participado en la jornada, ya que debido a ello faltaron pocos los atletas participantes en las pruebas.

Los resultados generales de la tarde y sus marcas mínimas establecidas, son los siguientes:

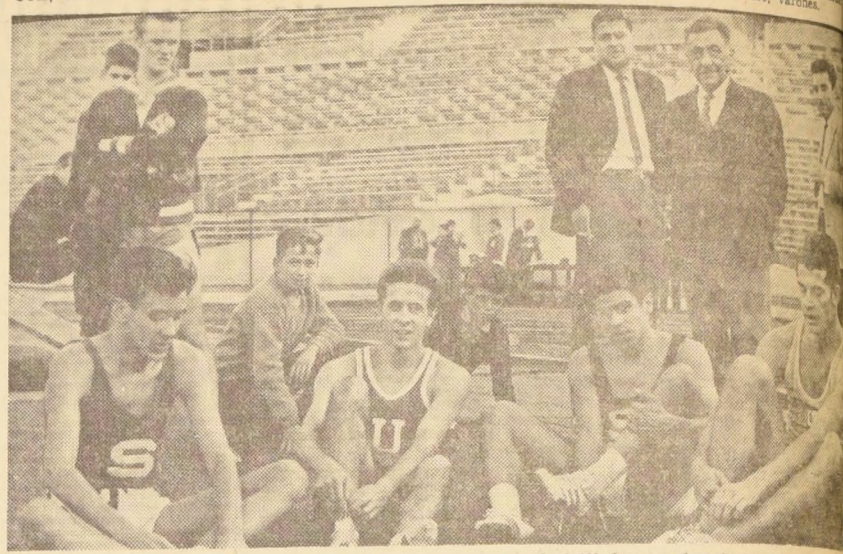

EL CUARTETO QUE BATIÓ EL RECORD de Chile en la posta de 4x100 descansa después de su excelente actuación. Carlos Barón, Roberto Quijada, Jean Pierre Langdon e Iván Moreno, son los recordman.

MUNDIAL DE BASQUETBOL DE 1966:

Gimnasio con capacidad para 5 mil personas le dio triunfo a Curicó

Fue una de las bases que exigió el Comité Organizador del certamen para postular a sede.— Imperó el criterio de otorgarlas a aquellas zonas que no lo hubieron logrado en anteriores certámenes

Con las designaciones de las ciudades de Antofagasta, Curicó, Valdivia y Punta Arenas, finalizó una primera etapa importante de las actividades directivas que tienen la responsabilidad de la organización en nuestro país del próximo Torneo Mundial Extraordinario de Básquetbol Masculino, a jugarse en marzo de 1966.

Pero en las tres horas que sesionó el Comité Organizador formado por 16 dirigentes, no sólo se limitó a realizar la votación, sino también a estudiar en forma minuciosa las condiciones y ofertas de cada Asociación postulante, para que la reunión se tomara algunos acuerdos que fueran de utilidad para la prensa en el momento oportuno, pero que, en todo caso, vienen a aclarar sorpresas e interrogantes.

Los puntos acordados con antelación a la reunión, fueron los siguientes: 1.º— Dar por cerrada la inscripción de asociaciones postulantes; 2.º— Exigir un gimnasio con capacidad para 4 mil personas, como mínimo; 3.º— Que para obtener la subselección se exigiera obtener la mitad más uno de los sufragios; y 4.º— Realizar la votación en forma separada, dividiendo el territorio en tres partes: Norte, Centro y Sur.

Se dio, además, la oportunidad y un tiempo de cinco minutos a cada representante de las asociaciones que optaban, para agregar algún antecedente de última hora. Algunos delegados hicieron uso de esta prerrogativa y otros no. Es el caso señalar la intervención del delegado de Curicó, Luis Labra, que expuso en forma convincente las razones de la postulación de esa ciudad.

Luego de revisar las carpetas con los antecedentes de cada Asociación, se procedió a la votación. En el norte no hubo mayor problema. Arica e Iquique no tienen gimnasio disponible. De esta forma la Perla del Norte consiguió una votación alta, 15 votos contra uno de Arica.

Luego, en la votación para la Zona Central y donde se produjo la mayor sorpresa de esta reunión, con el triunfo de Curicó, los votos señalaron en la primera votación 8 para Valparaíso, 7 para Curicó y 1 para Talca. Por no tener la mitad más uno, se debió ir a un segundo sufragio, dando como resultado 9 para Curicó y sólo 7 para Valparaíso. Es decir, algún miembro del Comité Organizador, que había votado por Valparaíso en la primera vez, dio su voto favorable a Curicó, haciendo lo propio el dirigente que favoreció a Talca.

Por último, Punta Arenas, pese a que discutió su postulación por el problema de transportes, consiguió una mayoría, 15 votos a favor y uno para Temuco.

Ahora bien, una vez finalizado el debate sobre las elecciones se nombró una Comisión presidida por el dirigente Guillermo Rodríguez, Carlos Spoerer, Carlos Salamovich, Antonio Landa y Osmond para que, en las bases del reglamento de la Asociación de Básquetbol de Chile, se incluyeran las condiciones que permitan cumplir las obligaciones de las Asociaciones de rentas Asociaciones, dando a designar un representante de cada una de ellas para la reunión que se celebrará en Santiago.

Otro de los temas que se discutió en la reunión, fue el problema de la postulación de Curicó, que se le otorgó el derecho de postular a la sede del torneo, en la Zona Central, por haber conseguido la mayoría de votos en la votación.

El programa que ha confeccionado al efecto la entidad de San Miguel, consulta novedosas competencias para las categorías Novicios, 4a., 3a., 2a. y Primera, sobresaliendo, en este sentido, el "Match Omnium" de tres pruebas: 500 metros lanzados, australiana y 25 kilómetros, evento básico del Festival.

Entre los numerosos especialistas pisteros que han anotado sus nombres para animar esta reunión, figura, constituyendo la atracción máxima, Guillermo Vargas, crack internacional de Green Cross que ex profeso, se excusó de participar en la "Doble Curacavi", de la mañana, a fin de intervenir en este "Match Omnium" de la tarde en San Eugenio, prueba que se aviene más a sus medios y que, sobre todo, lo irá poniendo en mejores condiciones para actuar en pista, en el próximo Campeonato Americano de Ciclismo, de Santiago.

Por la mañana, organizado por la Rama de Ciclismo del Club de Deportes Green Cross, se correrá una "Doble Curacavi", y por la tarde, tendrá lugar un interesante programa de carreras para todas las categorías en el Velódromo Ferroviario de San Eugenio, organizado por el Club Ciclista MADDEMA.

Ambas reuniones serán controladas por la Asociación Ciclista de Santiago.

LA CAMINERA.— Se iniciará a las 8 horas, desde Alameda Bernardo O'Higgins N° 3401, frente al nuevo Gimnasio SEDERAP, firma que ha donado los principales premios para el evento. Se seguirá hacia Curacavi y luego se retornará a Santiago. La meta estará ubicada en el mismo punto de largada. Comisario general de la prueba ha sido designado, Francisco Vargas, vicepresidente de la Asoc. Ciclista de Santiago, asesorado por Jorge Hidalgo y Francisco Fuentes, de Green Cross, y en ella participarán los más poderosos equipos de los Clubes Audax C. S. Italiano, Thomas Bata de Peñafiel, Green Cross, Ferroliza de Conchal, Carteros, Chacabuco, Centenario y Madema.

Atracción, en este sentido, será la nueva presentación que cumplan los ruteros campeones de Audax, tales como Manuel González, campeón de Chile en Ruta; Víctor Arriagada, reciente ganador de la Vuelta a Viña del Mar o Tres Días Ciclistas; Jaime Inda y Hernán Delgado, sólidos puntales de la "scuderia" esmeralda de la calle Lira.

IMPUESTO UNICO

A LOS

MICROBUSES, TAXIBUSES Y TAXIS

NUEVO REGIMEN TRIBUTARIO

El Art. 109 de la Ley N° 16.260, de 21 de abril de 1965, establece un impuesto anual único por cada microbús, taxibús y taxi urbano, suburbano o rural dedicado permanentemente al servicio público de pasajeros. Las personas jurídicas, cualquiera que sea el número de vehículos que exploten, las personas naturales propietarias de más de dos vehículos, y las personas que exploten vehículos sin ser propietarias, no estarán afectas al citado impuesto único, sino que al impuesto de Primera Categoría sobre sus rentas efectivas.

MONTO DEL IMPUESTO ANUAL UNICO El impuesto anual único es equivalente a un sueldo vital mensual del Departamento de Santiago, escala A), por cada vehículo, y se reducirá en un 50% por los vehículos que correspondan a modelos con más de cinco años de antigüedad. El impuesto único, por no ser un impuesto a la renta, no está sujeto al reajuste del nuevo artículo 77, bis, de la Ley de la Renta o sea, al 50% de la variación que experimenta el índice de precios al consumidor. Por igual razón, no habrá lugar al descuento de 5% por pago al contado de la totalidad del impuesto, establecido en el Art. 77 de dicha ley.

VIGENCIA DEL IMPUESTO UNICO Este impuesto es de carácter permanente y rige desde el año tributario 1965, es decir,

APLICACION DEL IMPUESTO EN EL AÑO TRIBUTARIO 1965 E INCIDENCIA EN LAS DECLARACIONES DE RENTA

En el presente año, el monto del impuesto anual único es de \$ 207,92 por vehículo, y deberá ser pagado en tres cuotas iguales de \$ 69,31 en los meses de ABRIL, JULIO y OCTUBRE, previa declaración que deberá hacerse a más tardar el 30 de abril en curso en el formulario 108 "Declaración Impuesto Art. 6.º, Ley 12.084", indicando el número de vehículos y año a que corresponde el modelo. Al entregarse la declaración deberá exhibirse el padrón de los vehículos de modelo anterior al año 1960. El impuesto de Primera Categoría que se hubiere pagado por el año tributario 1965, respecto de la explotación de los vehículos en referencia, será abonado a la primera cuota del impuesto único a pagar en el presente mes.

deberá pagarse en el presente año y en los siguientes.

EXENCION DE LLEVAR CONTABILIDAD Las personas afectas al impuesto único, están liberadas de la obligación de llevar contabilidad por el ejercicio correspondiente al año calendario 1964.

EXENCION DEL IMPUESTO A LA RENTA Las personas obligadas al pago del impuesto único en referencia, están exentas de los impuestos a la renta de Primera Categoría y Global Complementario, a partir del presente año tributario 1965, PERO SOLO RESPECTO DE LA EXPLOTACION DE LOS VEHICULOS GRAVADOS CON EL IMPUESTO UNICO. Sin embargo, las rentas obtenidas en la explotación de dichos vehículos deberán incluirse, en todo caso, en la declaración del impuesto Global Complementario, en calidad de "rentas exentas", sólo para los fines de aplicar la escala progresiva de tasas del tributo a las rentas no exentas que los respectivos contribuyentes obtengan en otras actividades. Las mismas rentas deben tributar en el Impuesto Adicional cuando el contribuyente queda afecto a este tributo. Para estos efectos, el Art. 109 de la Ley N° 16.260 establece una presunción de renta mínima equivalente a dos sueldos vitales anuales del Departamento de Santiago, escala A), por cada vehículo gravado con el impuesto único.

Para los fines de la progresión del impuesto Global Complementario correspondiente al año tributario 1965 o para el pago del Impuesto Adicional del mismo año, las personas obligadas a pagar el impuesto único deberán declarar como "renta mínima exenta" proveniente de la explotación de los vehículos respectivos, la cantidad de 3.605,52 escudos (dos sueldos vitales anuales del año 1964), si son propietarios de un vehículo, o de \$ 7.211,04 (cuatro sueldos vitales anuales del año 1964), si son propietarios de dos. No obstante, para los mismos efectos, podrá declararse la renta efectiva de dicha explotación, siempre que sea demostrada mediante contabilidad fidedigna, de acuerdo con las normas establecidas por la Dirección Nacional.

Para mayores informaciones, sírvase dirigirse a las Oficinas de Impuestos Internos del país. En Santiago, puede consultar, además, a los TELEFONOS N.os. 35920 y 39655.

SANTIAGO, Abril 25 de 1965.

DIRECCION NACIONAL DE IMPUESTOS INTERNOS

FABRIGO
CHAQUETONES
Damas, caballeros y niños
en
Sastrería "DANDY"
de JAIME COGAN
CREDITOS
673 SAN DIEGO 677

Hipódromo Chile

Domingo 25 de abril de 1965

NOTA: LOS CABALLOS MARCADOS CON UN ASTERISCO, TUVIERON CONTRATAMIENTOS EN SU ÚLTIMA ACTUACION

PRIMERA CARRERA - 1.500 metros - 13.ª serie - A las 14.55 horas. Table with columns for race number, horse name, jockey, and trainer.

SEGUNDA CARRERA - 1.200 metros - 12.ª serie - A las 15.10 horas. Table with columns for race number, horse name, jockey, and trainer.

TERCERA CARRERA - 1.400 metros - Condición - A las 15.35 horas. Table with columns for race number, horse name, jockey, and trainer.

CUARTA CARRERA - 1.500 metros - A las 15.50 horas - 11.ª serie. Table with columns for race number, horse name, jockey, and trainer.

QUINTA CARRERA - 1.500 metros - A las 16.05 horas - 8.ª serie. Table with columns for race number, horse name, jockey, and trainer.

SEXTA CARRERA - 1.500 metros - A las 16.20 horas - 1.ª serie. Table with columns for race number, horse name, jockey, and trainer.

SEPTIMA CARRERA - 1.200 metros - 10.ª serie - A las 16.35 horas. Table with columns for race number, horse name, jockey, and trainer.

OCTAVA CARRERA - 1.200 metros - Clásico - A las 16.50 horas. Table with columns for race number, horse name, jockey, and trainer.

NOVENA CARRERA - 1.500 metros - 2.ª serie - A las 17.10 horas. Table with columns for race number, horse name, jockey, and trainer.

DECIMA CARRERA - 1.500 metros - 6.ª serie - A las 17.25 horas. Table with columns for race number, horse name, jockey, and trainer.

UNDÉCIMA CARRERA - 1.500 metros - 10.ª serie - A las 17.40 horas. Table with columns for race number, horse name, jockey, and trainer.

Pronósticos de la Prensa y Radio (H. Chile)

Table of race predictions from various media sources, including columns for race number, horse name, and predicted jockey.

Preferimos a Fakir en Premio "Colombia"

EL PUPILO DE ROBERTO MAGGI EXHIBE UN EXCELENTE ESTADO DE ENTRENAMIENTO. PARA 2.º, RELAMPAGO Y PARA 3.º SACRAMENTO

Nuestra fórmula: FAKIR - RELAMPAGO - SACRAMENTO.

Las opciones de los inscritos y su campaña es la siguiente:

El Premio "Colombia" sirve de base a la reunión del Hipódromo Chile. Es un clásico reservado a potrillos de dos años. Ocho serán los animadores. No será de la partida, FAROLITO.

ALFARO, 54 (C. Sepúlveda). Debutó segundo de Atahualpa en 1.000 metros del Club Hípico. En el "Cotejo" de Potrillo, segundo de Inválida por primera vez en la arena, venció -por 3/4 cuerpos- a Astronauta, en Condición de 1.200 metros. En el 11 de abril, llegó tercero de Pagano en 1.000 metros en pista pesada. El 17 de abril y corriendo por primera vez en la arena, venció -por 3/4 cuerpos- a Astronauta, en Condición de 1.200 metros. Ha ganado hasta el momento, 10 carreras.

CANECO, 54 (E. Soto). Cinco veces ha participado. Debutó segundo de Atahualpa en 1.000 metros del Club Hípico. En el "Cotejo" de Potrillo, segundo de Inválida por primera vez en la arena, venció -por 3/4 cuerpos- a Astronauta, en Condición de 1.200 metros. Ha ganado hasta el momento, 10 carreras.

"DIA A DIA RINDE MAS". Tengo mucha confianza en la capacidad de FAKIR. Así comentó Roberto Maggi con LA NACION, la opción de su pupilo, en el clásico "Colombia" a disputarse hoy.

"Es un animal que día a día rinde más y debe justificarse en su alto precio -20.000 escudos-".

"¿Enemigos? "Todos. En carreras de potrillo es en muchas de las que se puede adelantar, pero tengo fe en el desempeño de mi caballo. El que quiera ganar tendrá que correr mucho al final."

JUBILARA EL PREPARADOR JUAN GARCIA. JUAN GARCIA, es otro de los preparadores que últimamente presentó su expediente de jubilación.

MARIO CARU DEJA EL TURF. MARIO CARU presentó su expediente de jubilación a la Caja de Previsión de Preparadores y Jinetes.

DECIMOTERCERA CARRERA - 1.200 metros - 6.ª serie - A las 16.55 horas - SEGUNDA VALIDA PARA LA TRIPLE FINAL.

DECIMOCUARTA CARRERA - 1.200 metros - 2.ª serie - A las 17.10 horas - TERCERA VALIDA PARA LA TRIPLE FINAL.

DECIMOQUINTA CARRERA - 1.200 metros - 8.ª serie - A las 17.25 horas - CUARTA VALIDA PARA LA TRIPLE FINAL.

DECIMOSEXTA CARRERA - 1.200 metros - 10.ª serie - A las 17.40 horas - QUINTA VALIDA PARA LA TRIPLE FINAL.

DECIMOSÉPTIMA CARRERA - 1.200 metros - 12.ª serie - A las 17.55 horas - SEXTA VALIDA PARA LA TRIPLE FINAL.

DECIMOACTA CARRERA - 1.200 metros - 14.ª serie - A las 18.10 horas - SEPTIMA VALIDA PARA LA TRIPLE FINAL.

DECIMOTERCERA CARRERA - 1.200 metros - 16.ª serie - A las 18.25 horas - OCTAVA VALIDA PARA LA TRIPLE FINAL.

DECIMOCUARTA CARRERA - 1.200 metros - 18.ª serie - A las 18.40 horas - NOVENA VALIDA PARA LA TRIPLE FINAL.

Hípico. Debutó en el Hipódromo Chile, el 14 de marzo y ocupó la cuarta colocación de la carrera de Condición de 1.200 metros. En su última actuación, salió de última al vencer a Lusitano por 1.200 metros. En premios ha obtenido la suma de \$ 2.530.

TEMPERANERO, 54 (E. Araya). Abrió su presentación en las seis carreras de Condición de 1.200 metros. En su última actuación, salió de última al vencer a Lusitano por 1.200 metros. En premios ha obtenido la suma de \$ 2.530.

SAQUE SULINEA. Debutó en el Hipódromo Chile, el 14 de marzo y ocupó la cuarta colocación de la carrera de Condición de 1.200 metros. En su última actuación, salió de última al vencer a Lusitano por 1.200 metros. En premios ha obtenido la suma de \$ 2.530.

SEPTIMA CARRERA - SENORITA MAGALLANES, dos cuartos consecutivos en 1.200 metros. Ha ganado dos veces. Da las seis carreras de Condición de 1.200 metros. En su última actuación, salió de última al vencer a Lusitano por 1.200 metros. En premios ha obtenido la suma de \$ 2.530.

NOVENA CARRERA - ESTERON, tres carreras y una victoria en 1.400 y 1.500 metros. Ha participado en 1.200 metros. Ha participado en nueve carreras sin poder ganar.

DECIMA CARRERA - ALBERTO, en seis actuaciones, ha obtenido dos victorias. En 1.400 metros, en su segunda actuación, salió de última al vencer a Lusitano por 1.200 metros. En premios ha obtenido la suma de \$ 2.530.

UNDÉCIMA CARRERA - TRINIVIA, su mejor actuación, en ocho carreras, en su segundo de Carrera, en 1.200 metros. En su última actuación, salió de última al vencer a Lusitano por 1.200 metros. En premios ha obtenido la suma de \$ 2.530.

DECIMOSEXTA CARRERA - MONTANOVA, en 1.200 metros. En su última actuación, salió de última al vencer a Lusitano por 1.200 metros. En premios ha obtenido la suma de \$ 2.530.

DECIMOSETIMA CARRERA - MONTANOVA, en 1.200 metros. En su última actuación, salió de última al vencer a Lusitano por 1.200 metros. En premios ha obtenido la suma de \$ 2.530.

DECIMOACTA CARRERA - MONTANOVA, en 1.200 metros. En su última actuación, salió de última al vencer a Lusitano por 1.200 metros. En premios ha obtenido la suma de \$ 2.530.

DECIMOTERCERA CARRERA - MONTANOVA, en 1.200 metros. En su última actuación, salió de última al vencer a Lusitano por 1.200 metros. En premios ha obtenido la suma de \$ 2.530.

DECIMOCUARTA CARRERA - MONTANOVA, en 1.200 metros. En su última actuación, salió de última al vencer a Lusitano por 1.200 metros. En premios ha obtenido la suma de \$ 2.530.

DECIMOQUINTA CARRERA - MONTANOVA, en 1.200 metros. En su última actuación, salió de última al vencer a Lusitano por 1.200 metros. En premios ha obtenido la suma de \$ 2.530.

DECIMOSEXTA CARRERA - MONTANOVA, en 1.200 metros. En su última actuación, salió de última al vencer a Lusitano por 1.200 metros. En premios ha obtenido la suma de \$ 2.530.

DECIMOSETIMA CARRERA - MONTANOVA, en 1.200 metros. En su última actuación, salió de última al vencer a Lusitano por 1.200 metros. En premios ha obtenido la suma de \$ 2.530.

DECIMOACTA CARRERA - MONTANOVA, en 1.200 metros. En su última actuación, salió de última al vencer a Lusitano por 1.200 metros. En premios ha obtenido la suma de \$ 2.530.

DECIMOTERCERA CARRERA - MONTANOVA, en 1.200 metros. En su última actuación, salió de última al vencer a Lusitano por 1.200 metros. En premios ha obtenido la suma de \$ 2.530.

DECIMOCUARTA CARRERA - MONTANOVA, en 1.200 metros. En su última actuación, salió de última al vencer a Lusitano por 1.200 metros. En premios ha obtenido la suma de \$ 2.530.

SPORTING CLUB

Domingo 25 de abril de 1965

PRIMERA CARRERA - 1.300 metros - A las 12.30 horas - Jinetes Aprenderes - Handicap.

Table of race results for the first race at Sporting Club, including horse names, jockeys, and finishing positions.

SEGUNDA CARRERA - 1.000 metros - Condición - A las 13.05 horas.

Table of race results for the second race at Sporting Club, including horse names, jockeys, and finishing positions.

TERCERA CARRERA - 1.000 metros - Condición - A las 13.40 horas.

Table of race results for the third race at Sporting Club, including horse names, jockeys, and finishing positions.

CUARTA CARRERA - 1.300 metros - Condición - A las 14.15 horas.

Table of race results for the fourth race at Sporting Club, including horse names, jockeys, and finishing positions.

QUINTA CARRERA - 1.500 metros - (Primera válida para la Apuesta Doble) - Handicap - A las 14.50 horas.

Table of race results for the fifth race at Sporting Club, including horse names, jockeys, and finishing positions.

SEXTA CARRERA - 1.500 metros - (Primera válida para la Apuesta Triple) - A las 15.30 horas.

Table of race results for the sixth race at Sporting Club, including horse names, jockeys, and finishing positions.

SEPTIMA CARRERA - 1.300 metros - (Segunda válida para Apuesta Doble).

Table of race results for the seventh race at Sporting Club, including horse names, jockeys, and finishing positions.

OCTAVA CARRERA - 1.300 metros - (Segunda válida para la Apuesta Triple) - A las 16.50 horas.

Table of race results for the eighth race at Sporting Club, including horse names, jockeys, and finishing positions.

NOVENA CARRERA - 1.300 metros - Índice: 40-50 - Tercera válida para la Apuesta Triple - A las 17.30 horas.

Table of race results for the ninth race at Sporting Club, including horse names, jockeys, and finishing positions.

Pronósticos de Prensa y Radio (Valpo. Sporting Club)

Table of race predictions for Valpo. Sporting Club, including columns for race number, horse name, and predicted jockey.

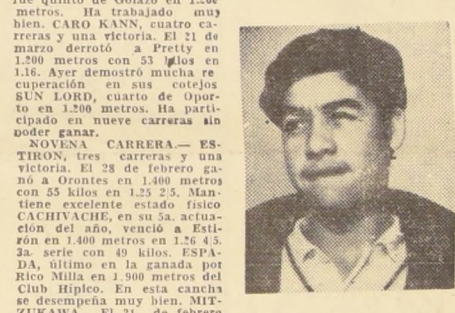

JUAN AMESTELLY El mejor palmeado.



ROBERTO MAGGI Fakir...

LAS MEJORES OFERTAS PARA UD. Y FAMILIA

SEMILLERIA

Bulbos de Flores

— Inmenso surtido —

PASTOS PARA PRADOS los mejores de Chile

"Semillera ZAGAL" SANTO DOMINGO 979 TELEFONO No. 89602

OPTICA

VER BIEN

VERSE BIEN

OPTICA LUZ A PRAT 146

ANTEOJOS según RECIPIENTE por el SOL

RAMONA

¿U RAMONA? ¿SIGUIÓ LAS INDICACIONES DEL MÉDICO DE TOMAR AGUA CALIENTE...

...UNA HORA ANTES DEL DESAYUNO?

NO SEÑORA; NO RESISTI...

...¿USTED NO SE IMAGINA LO QUE ES ESTAR UNA HORA TOMANDO AGUA CALIENTE!

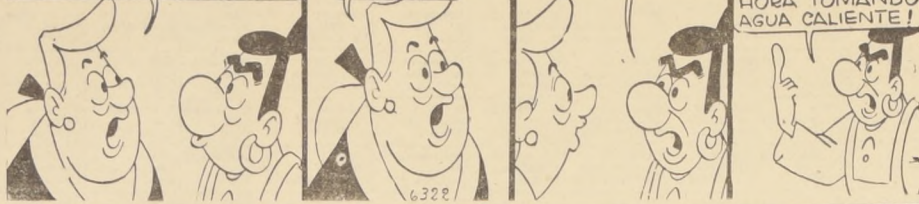

POR LINO PALACIO

DE TODO Y... PARA TODOS

LA EDAD DEL HIELO EN EL PERU

Unos paleontólogos del Real Museo de Ontario (Canadá) han descubierto en las cercanías de La Brea, región situada a unos 24 kilómetros al sureste de Talara, en el Perú, un extenso yacimiento de huesos fósiles de la época del pleistoceno o Edad de los Hielos. Es la primera vez que se encuentran tales restos en la América del Sur. El yacimiento está debajo de una cantera, de la que se extraen piedras para la gran carretera peruana, y en un lugar donde hay acumulación de alquitrán petrolífero. Los geólogos suponen que los animales del pleistoceno se fueron concentrando en esa región buscando agua y clima frío. Hay huesos de gran cantidad de especies, que van desde el enorme mastodonte hasta el famoso tigre "dientes de sable", pasando por roedores y aves extintas hace más de 20 mil años.

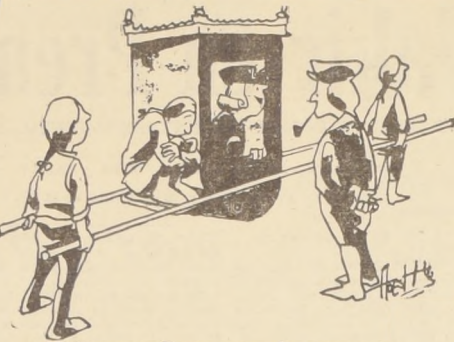

— Siempre llevo uno de repuesto. —

DEPORTES

TOTALMENTE NUEVO

CARTUCHO DE CAZA FAMA E

POLVORA IMPORTADA — FULMINANTE IMPORTADO — PUNTALES EXCLUSIVAMENTE EN

ARMERIA ITALIANA AHUMADA N° 64

NUEVO - NUEVO - NUEVO - NUEVO - NUEVO - NUEVO

ESCOLARES

BOLSONES PORTADOCUMENTOS ESTUCHOS ETC. PRECIOS DE FABRICANTES

EXPOSICION MUNDIAL 21 DE MAYO 656

ARTICULOS DEPORTIVOS CINTURONES GUANTES BILETERAS ETC

TODAVIA MANTENEMOS PRECIOS ANTIGUOS

AUTOMOVILISMO

Aprenda a manejar

Mecánica de automóviles y camiones



PRECIOS BAJOS FACILIDADES

INSTITUTO SAN MIGUEL

Escuela de Chofeles y Mecánica

SAN NICOLAS 1209, a 80 metros de Gran Avenida - Paradero 11

LIBROS

TEXTOS ESCOLARES

Siempre novedades Chilenas y extranjeras en

LIBRERIA CULTURA

HUERFANOS 1179

Entre Morandé y Banderó

CASA LEPE "RUBBER KING"

ANUNCIA A SU CLIENTELA QUE HA RECIBIDO DE RECIENTE IMPORTACION: SOPORTES DE MOTOR PARA LINEAS EUROPEAS Y AMERICANAS; CORRIAS VENTILADOR, MANGUERAS FLEXIBLES, PEDALES ACELERADOR, GOMAS DE FRENO, SERVO FRENOS Y EL MAS AMPLIO Y COMPLETO SURTIDO EN BUJES ANTIRUIDOS, PISOS, AMORTIGUADORES, TOPES, ETC.

ALAMEDA 2283

BARDAHL

Tiene el producto que Ud. necesita para agregar al aceite, gasolina y transmisión, diferencial, caja de cambios, Diesel, motores nuevos, motores gastados, etc. La línea de aditivos Bardahl es usada por 60.000.000 de automovilistas en 73 países del mundo. Representantes exclusivos para Chile: IMPORTADORA LEON KAPLUN, S.A.C. - Arturo Prat 179 - Y exhibidos en todo el país en los buenos negocios del ramo.

AUTO-ELEC

LA CASA DEL DINAMO

Oscar Sánchez Morales

Díaz de Julio 370 - Teléfono 36025

Baterías Auto - Elec. Bobinas, motores, alternadores, reguladores de voltaje - Especialidad en encendido e instalaciones de radiadores de automóviles.

CONSTRUCCION

HERRAMIENTAS PARA LA CONSTRUCCION

PALAS EN TODOS LOS TIPOS

CARRETIILLAS, MANGUERAS, TUBOS, CONCRETOS, CHUZOS, PICOTAS, COMBOS

ESTABLECIMIENTOS **MAIPO**

SAN DIEGO 2171 - TEL. 4. 28333 341104

PIERRO

C.A.P. IMPORTADOR

PERFILES CANERIAS Y PLANCHAS

LIQUORROGLOBO LTDA

TA ROSA 2265 - FONO 92792

ANITARIOS

UNIDADES LA BANDA PIEZAS BIELTAS

ESTABLECIMIENTOS **MAIPO**

SAN DIEGO 2389 - FONO 50651

BALDOSAS

DE NUESTRA PROPIA FABRICA

20-30 Y 30-30

TELAS MARSELLAS

PASTELONES 25x25-50x25-50x50

ESTABLECIMIENTOS **MAIPO**

SAN DIEGO - TEL. 4. 28333 341104

LA CASA DE LOS PERNOS

CONSULTENOS SIN COMPROMISO

10 de JULIO 1055

ENTRE A. PRAT Y SAN DIEGO

FONO 81277

Art. para el Hogar

¿PORQUE PAGA MAS? **FABRICA**

IMPERMEABLES

PILOTOS PARA DAMAS Y CABALLEROS

CAPITAS PARA COLEGALES

GROSMAN Y CIA. LTDA. 202 NATANIEL 202

¡SU CARTERA SEÑORA!

Quedará como nueva, reparada y retendida en

Reparadora "MANCINI"

(Arreglos de paraguas)

Alameda 723 - Local 93 (Pasaje Metropolitano)

ALFA

El 25

Mensual

Servicio Técnico permanente

Completo surtido de repuestos.

ORDINA ALAMEDA 2981

Colegiales!

FABRICA DE CONFECCIONES "ARIZONA"

Ofrece:

- Uniformes
- Overoles
- Guardapolvos
- Camisas Pantalones

Visitenos **DIAGONAL CERVANTES 726**

Sala "NYLON"

— Ahumada 43 —

Surtido completo en ropa interior, ajuaras para novias, tejidos de lana de las mejores marcas, faldas, blusas, medias.

TODA CLASE DE ARTICULOS PARA DAMAS

Famasol

Servicio Técnico FAMA SOL autorizado

V. Mackenna 342

Repuestos. Atención: 9-13 y 15.30-20 hrs.

COMEDORES - DORMITORIOS - LIVING

20% COMPRELOS MENOS AL FABRICANTE FACILIDADES

EXPOSICION Y VENTAS EN MONJITAS 389

FABRICA CARNOT 785. FONO 569.24

Par Santa Rosa. altura 2700

CLINICA BOSTON

SERVICIO MEDICO DOMICILIARIO DE URGENCIA

LABORATORIO CLINICO

Atención permanente día y noche

ALAMEDA 1616 - FONO 81921

CASAS-VENTAS

CASITAS INSTALADAS

PREFABRICADAS

CASITA 8'x8'00 CASITA 8'x10'00 PIZA 8'x10'00

YANEZ HNOS LTDA

10 DE JULIO 1707

DE 9. 1. 3 - 8 PM

COMPRO SITIO Industrial

De 1.000 a 10.000 mts. Prefiero sectores San Joaquín, Santa Rosa o alrededores: Vicuña Mackenna, Camino Pte. Alto, Los Cerrillos, etc.

TRATAR J. FCO. GOMEZ G.

Tenderini 139 - Fono 32073

Radio-Televisión

TELEVISORES RCA

ENTREGA INMEDIATA

REFRIGERADORES PHILCO

ESTUFAS A PARAFINA Y GAS LICUADO

14 CUOTAS SIN PIE

CASA T. IVANOVIC

Sr. ANTONIO 282

Casa de RADIOS

ROMELIO RUBIO CASTRO

RADIOS TOCADISCOS

ARTEFACTOS ELECTRICOS EN GENERAL

TUBOS Y REPUESTOS PARA RADIOS

SAN DIEGO 291

TELEFONO 85656

Ahora LONG PLAY L°12

ORDINA ALAMEDA 2981

TELEVISORES SANYO

ENTREGA INMEDIATA

RADIOS REFRIGERADORES ENCERADORAS

14 CUOTAS SIN PIE

CASA IVANOVIC

Sr. ANTONIO 282

CASA DE LA OLLA A PRESION

REPUESTOS Y REPARACIONES PARA TODA OLLA NACIONAL O IMPORTADA.

TENDERINI 77

Fono 392434 (No tiene sucursal)

Recuerde: Su olla en buen estado le ahorra tiempo y dinero

Over Car

El overcar ideal para la protección de su automóvil

No compre sin antes comparar calidad y precios

ENTREGA RAPIDA. CREDITOS.

LOMAS Manufactura de Artículos de Lona

Díaz de Julio 649

Fonos 34685-34034

MODAS

Hilandería CHUAQUI

OPORTUNIDAD DE HOY

CUADROS DE LANA E'25 KILO

EN 3 DÍECIONES

* LOS YRES ANTONIOS 77, NUÑOA

* SAN ALFONSO 77

* SAN ANTONIO 73, LOCALS 5, 7

ARMERIA SUIZA

ARTURO PRAT 60 - LOCAL 5

Ofrece a sus clientes:

Artículos de pesca y caza. Especialidad en armas calibre 22. Cantimploras, morrales caza, escopetas todos los calibres. Compra toda clase de armas y municiones.

Reembolsos a provincias

MODAS Zanny

TRAJES PARA NOVIAS

VESTIDOS PARA MADRINAS Y FIESTAS

Av. Matta 1151

FONO 85180

DELANTALES

PARA TODOS LOS COLEGALES DEL PAIS

Julín Sobira

EL REY DE LOS DELANTALES

SAN ANTONIO 559

DIAG. CERVANTES 804

DELANTALES "LALA"

Son famosos por su confección fina. Siempre modelos nuevos.

Sección de Medida

Alameda 566

Fono 35389

ZAPATERIA

ahora en San Diego 294

EL NUEVO SUPERMERCADO DEL CALZADO

CALZADO COLEGIAL

PRECIOS DE FABRICA

CALZADO COLEGIAL Cómpralo directamente en Fábrica obteniendo GRAN ECONOMIA.

Arturo Prat 1068

Su palabra es una orden para "LA NACION"

Llámenos al fono 82222 y un Representante nuestro le visitara

Diario **AGIL, JUSTO, VERAZ, COMPLETO, INFORMATIVO Y VENDEDOR "LA NACION"**

SUBSCRIBASE A "LA NACION"

MONIOMIO PRECHT BAÑADOS GANDARILLAS VERGARA.



MARIA TERESA GANDARILLAS VERGARA, cuyo matrimonio con el señor Héctor Precht Bañados, será bendecido hoy a las 18.30 horas, en la Iglesia de los Reverendos Padres Franceses. Serán padrinos por parte de la novia, don Carlos Gandarillas Miranda y la señora Teresa Vergara de Gandarillas, y por parte del novio, don Héctor Precht Castro y señora María Bañados de Precht. (Foto Jorge Opazo).

COMIDA. — La señorita Alicia Berguazo E. mayor ofreció anoche en su residencia una comida a un grupo de sus relaciones.

NACIMIENTOS. — Ha nacido un hijo del señor Camilo Prieto Sánchez y de la señora Olga Poklepovic de Prieto.

— Ha nacido una hija del señor Paulo Concha Meyer y de la señora Patricia Page de Concha.

MATRIMONIO GARRIDO NEGRI. BRUNA VARGAS. — Hoy, a las 18 horas, se efectuará en la Iglesia de Nuestra Señora de los Angeles. El Golf, el matrimonio de la señorita María Isabel Bruna Vargas con el señor Enrique Garrido Negri. Serán padrinos de la novia, don Augusto Bruna Vargas y la señora Amada Vargas de Bruna, y del novio, don Jorge Garrido Matte y la señora Violeta Negri de Garrido. Bendecirá la ceremonia, el Rvdo. Padre Gerald Whelan, C.S.C.

Testigos de la novia: Noemí Bruna de Benavente, Alicia Bruna Sampaio, Raúl Bruna Sampaio, Horacio Bruna Sampaio, Hernán Bruna Sampaio, Edmundo Bruna Vaché, Moisés Vargas Vidal, Ana Bulnes de Ossa, Leonor Peró de Riveros, Luz María Vargas Echeverría, Emilio Vargas Vidal, Sergio Vargas Echeverría M. Elena Gannon de Infante, M. Eugenia Barros de Merino, Mónica Bruna Bruna, Eugenio Mardones Caviédes, Pablo Phillips Dávila y Fernando Bruna Vargas.

Testigos del novio: Domingo Garrido Matte, Rosa Garrido de Vicuña, María Garrido de Garcés, Victorino Garrido Matte, Isolina Negri de Garrido, Javier Bustamante Aspillaga, Raúl Matte Larraín, Onegilia Negri de González, Fernando Vicuña Garrido, Luis Hernán Videla Pacheco, Clemencia Garrido Negri, Manuel Garrido Negri, Adrián Undurraga Riesco, Roberto Yudievich Demangel, Violeta Garrido Negri, Jorge Garrido Negri y Victorino Garrido Negri.

COLECTIVIDAD AUSTRIACA. — Con motivo de celebrarse el próximo martes el Día de la Restauración de la República Austriaca, el Embajador de Austria, y señora de Godel, recibirán a los miembros de la colectividad austriaca residente, en un cóctel de 19 a 21 horas, en su residencia de calle Alcántara 142.

PREMIERE A BENEFICIO. — El día 22 del presente tendrá lugar en el teatro Moneda, en vermouth y noche, la premier de la obra "La Mamma", de Galsworthy, que el Centro Contra Cáncer prepara a beneficio del Diagnóstico Precoc del Cáncer. Las entradas se reservan desde ya en la Secretaría del teatro, Moneda 918.

MEMORIA DE DON CARLOS UGARTE TORRES. — A las 11 horas, se rezará en memoria de don Carlos Ugarte Torres, una misa por el descanso de su alma, en la Iglesia Sagrada.

y ahora...! EL MILAGRO CHILENO

Desde Enero del año 1961, estamos ofreciendo este amoblado, doble colchón de plumas lavadas y Selección de ADAMAS, con tapiz a elección incluido.

Ahora en el año 1965, o sea 4 años después **SEGUIMOS** ofreciendo este mismo amoblado, al mismo precio;

E° 395 | **E° 395**

muebles alarcón

Alameda 274-276 y Alameda 265 (al frente)

LE INVITAMOS MUY CORDIALMENTE VISITAR NUESTRO NUEVO SALON DE VENTAS EN ALAMEDA 265 FRENTE A NUESTRO ANTIGUO ESTABLECIMIENTO ALAMEDA 274-276

CRUZ ROJA PROVIDENCIA-LAS CONDES

Se cita a todas las socias de esta Asociación a la Asamblea preparatoria de elecciones de Directorio que se efectuará el martes 27, a las 3.30 P.M., en el local de la Asociación, Vitacura 2553.

Fábrica de Lámparas

OFRECE Colgar 4 luces, E° 13. Aplique, E° 3. Pateles, E° 18. Lámparas de pie, E° 50. En diferentes materiales: Bronce, Acrílico, Madera, Pantalla Pergamino decorado, Sotomesa y Velador. Desde una lámpara.

REPUBLICA N° 230, Fono 98778. (Facil estacionamiento).

ENCERADORAS Y ASPIRADORAS

Ex Jefes Técnicos de SINDELEN. Reparaciones y Reajustes.

—Sindelen —Famela
—Fokir —Hoover
—Alcal —Vatic
—Electrolux —G. Electric

LAVADORAS BATIDORAS JUGUERAS. Atención a domicilio. ELECTRO REPARACIONES LTDA.

Recepción y Ventas: MONJITAS 579 - Fono 392283 TALLERES EL QUILO 5212 - Fono 229786

Matrimonio Muñoz Pacheco-Jorquera Oteiza.



El domingo ppdo. fue bendecido, ante una numerosa concurrencia, en el Templo de los Reverendos Padres Sacramentinos, el matrimonio de la señorita María Angelica Jorquera Oteiza con el señor Arturo Muñoz Pacheco, a quienes vemos EN EL GRABADO, en el momento en que abandonan el Templo. Fueron padrinos: por parte de la novia, Eduardo Jorquera Pizarro y Clara Oteiza de Jorquera; por parte del novio, Arturo Muñoz Rojas y Francisca Pacheco de Muñoz. Dio la bendición nupcial el Reverendo José Domingo Irazustabarrena.

MUNICIPALIDAD DE VALPARAISO

VI° SALON OFICIAL DE OTONO DE VALPARAISO

(A efectuarse del 18 de mayo al 20 de junio de 1965)

RECEPCION DE OBRAS

Se pone en conocimiento de los artistas de todo el país que la recepción de obras (máximo 3 en cada sección) se hará en Santiago, en el Palacio de La Alhambra, calle Compañía N° 1340, los días 28, 29 y 30 de abril; y en Valparaíso, en el Museo Municipal de Bellas Artes, calle Condell N° 1246, sede de este Salón, los días 3, 4 y 5 de mayo. En ambas direcciones se pueden solicitar mayores informes. — LA COMISION ORGANIZADORA

Triunfo en su deporte preferido... SEGURIDAD CON

LENTES de CONTACTO

BAJO PRESCRIPCIÓN MEDICA

OPTICA

ANDRES HAMMERSLEY

TRAIGANOS SU RECETA

Bandera 183 subterr. Tel 88243

Colegio de Enseñanza Primaria y Secundaria

Con 30 años de enseñanza, ofrece de enero a diciembre sus

CURSOS DE RECUPERACION con sistemas individuales o semi-individuales de doce alumnos

SECCION N° 1.— Recuperación para alumnos con exámenes de materias adultas sin estudios; PREPARACION DE EXAMENES PREVIOS para ingresar a Liceos fiscales y Escuelas de las Fuerzas Armadas, ramos sueltos, etc. Exámenes válidos 100 por ciento exitos anuales comprobados. Profesorado Estado en actual servicio, catedráticos de la Universidad y ex profesores de la Escuela Naval, dictan las clases de este plan(a).

SECCION N° 2.— Recuperación en Bachillerato, con internado para alumnos de provincia. Humanidades y preparatorias, avanzando hasta tres cursos en un año.

El Colegio cuenta con todos los cursos en preparatorias y humanidades (o sea, de 1.º a 6.º año), desde las preparatorias con inglés y francés. Las tareas se hacen en el mismo colegio, bajo control de profesores. Además, hay clases grupadas para facilitar los estudios y los repases de clases dictadas. COMODO Y AMPLIO LOCAL. HAY INTERNADO, EXTERNADO Y MEDIOPENALAJE. Informes y MATRICULAS de 9 a 13 horas y de 16 a 20 horas.

DISPONIBLES ALGUNAS VACANTES

MONJITAS 615

ESQUINA MIRAFLORES

¿Qué es MANPOWER?

Su rostro experimentará la sensación de una caricia al sentir diariamente la acción protectora del...

Jabón harem

MANPOWER DE CHILE

PARIS 764 Ofic. 20 Fonos 393294-384563

Manpower, como organización, es el brazo derecho de altos ejecutivos, en el mundo entero.

Proporciona secretarías, dactilógrafas, taquígrafas; secretarías bilingües, traductores, ayudantes de oficina, inventaridores, etc., para colaborar en trabajos temporales.

Recurre a los Servicios de Manpower.

No importa el tiempo que Ud. disponga, preséntese ahora mismo y quedará inscrito en nuestros registros.

De esta manera podrá Ud. trabajar por horas, días o semanas percibiendo la mejor remuneración.

3 FOTOS

ENTREGA INMEDIATA

E° 1.50

REVELADOS AMPLIACIONES

Blanco, Negro y Color

en 6 HORAS

PANAMTUR

AGUSINAS 943 Y MATUCANA 12

ENTREGA

AL TIRO

TRADICIONAL ELEGANCIA INGLESA

ANTIVERO

ATENCION HOY DOMINGO

EL TELEVISOR MAS FINO Y ELEGANTE

Orgullo de la electrónica inglesa. Pantalla 23". Luminoso. Visión clara de todo ángulo.

GARANTIA 6 MESES

PIE (total) E° 950

MENSUAL E° 180

AHUMADA 254 HUERFANOS 1078 APOQUINDO 4815 ECHEVERS 215

LOCAL II 6° PISO SERVICIO SHELL VIÑA DEL MAR

CINES COMUNALES

AVENIDA (Buln). Rotativo. Las siete espadas del vendador. La banda. Noticiero. EL BOSQUE. Gran Avenida. pa...

NACIONAL (Puent Alto). Rotativo desde las 14 horas: Lanzarote y su dama. Suerte de Dios. Imperio de audaces...

CARNAVAL EN EL HIELO, HOY EN CONCEPCION; EL 28, EN TEMUCO; EL 5 EN TALCA; 11 Y 12, EN CURICO



Rutilantes juveniles ice-skater "THE FIVE MARION SISTERS", cuyas actuaciones en el Gimnasio del Club Deportivo "Lord Cochrane", marcan extraordinarios éxitos.

En la platea del gimnasio techado del Club Deportivo "Lord Cochrane" de Concepción, está cumpliendo su segunda y última semana en Concepción el "CARNAVAL EN EL HIELO", el magnífico conjunto de patinaje artístico de ritmo deportivo y revista...

El programa reúne amenidad, emoción y alegría con la magia mágica de los "Valses de Strauss" y recreaciones para los niños, con un "Baby Circus", con osos, leones, conejos, atletas clowns musicales, equilibristas, ciclistas y ballet de indios Comanches...

HOY T. CAUPOLICAN

VERMUT 6.40 Y NOCHE 9.40 --- MAYORES Y MENORES --- ¡ADIÓS A LUIS DIMAS!



HOY DOS ULTIMAS ACTUACIONES EN CHILE

LUIS DIMAS Y SUS TWISTERS

Eº 3. PLATEA BAJA adultos numerada; Eº 2, media platea niños; y Eº 1. —UN ESCUDO— balcones anfiteatro generales 2º piso del CAUPOLICAN.

HOY EN VERMUT 6.40 Y NOCHE 9.40 el GRAN FESTIVAL DESPEDIDA DE CHILE DE LUIS DIMAS Y SUS TWISTERS. Actuarán —además— en esta despedida la hermosa lírica...

TEATROS

ANTONIO VARELA, Morandé 25.— (61200).— 19 hrs. Instituto del Teatro U. de Chile: "Romeo y Julieta". Shakespeare.

REVISTAS

COUSINO, San Ignacio 1249 (50687). 19.30 y 22.30 horas. Cia. de Rep. "El mundo de hoy".

CINES (HORARIO FIJO)

ASTOR, Estado 257 (392112).— 13.30, 16, 19 y 22. Pasa gases. EE. UU. Comedia. May. y Menores.

GUIA DEL ESPECTADOR

REGINA, Vicuña Ackenno 624 (36097).— Matinal, a las 11.30 horas de espectáculo. Mario Barbieri "El Bufón del rey".

ROTATIVOS

ALAMEDA, Avenida B. O'Higgins 2387 (61254).— Rotativo desde las 13 horas: Winchester 73. Sarmiento. Los amores de Lola Montez.

NOVEDADES

Custo 257 (94594).— Rotativo desde las 14 horas: Mi bella acuada. Miguelito. Fiebre de sangre.

EL SEÑOR X. B. 17

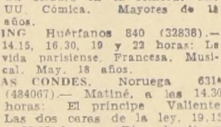

TANTO ME HA GANSADO ESTE YO-YO

QUE AHORA ME VOY A HACER TÚTU



¡QUE GENTE!

DAN DURYEA EN EL PAPEL CULMINANTE DE SU CARRERA ¡SALVAJE ACCION EN FURIA Y VENGANZA

EL ESTRENO ABSOLUTO DEL WINDSOR! ¡TECNICOLOR Y VIOLENCIA!



Dan Duryea y Tony Young son las figuras estelares de FURIA Y VENGANZA, el mejor western 1965 que Universal presenta desde el martes como estreno absoluto en el Windsor...

UNIVERSIDAD CATOLICA Departamento de Música

TEMPORADA DE CONCIERTOS 1965

ORQUESTA DE CAMARA DIRECTOR: FERNANDO ROSAS CONJUNTO DE MUSICA ANTIGUA DIRECTOR: SILVIA SOUBLETTE CORO UNIVERSITARIO DIRECTOR: HUGO VILLARROEL

INDIO SIOUX RED ARROW-PLUMAJE ROJO

En Calama. JUEVES 6 de mayo, noche; VIERNES 7 de mayo, noche; SABADO 8 de mayo, noche...

En Vallenar

HOY DOMINGO 25, triples despedidas de Vallenar.

En Copiapo

JUEVES 20, noche debut; VIERNES 21, noche debut; SABADO 22, noche debut...

En Antofagasta

JUEVES 20, noche debut; VIERNES 21, noche debut; SABADO 22, noche debut...

En Iquique

JUEVES 27, noche debut; VIERNES 28, noche debut; SABADO 29, noche debut...

En Valdivia

JUEVES 20, noche debut; VIERNES 21, noche debut; SABADO 22, noche debut...

En Temuco

SABADO 15 de mayo, noche; DOMINGO 16 de mayo, noche; LUNES 17 de mayo, noche...

En Talca

JUEVES 19 de mayo, noche; VIERNES 20 de mayo, noche; SABADO 21 de mayo, noche...

MUNDO DEL CONCIERTO POR SHAMAN

Rubén Moncada, joven violinista chileno, realizó exitosa gira por el norte del país en compañía del profesor Jorge Marianov, discípulo de Rudy Lehmann.

INDIO SIOUX RED ARROW-PLUMAJE ROJO

MENSAJERO artístico del TEATRO CAUPO-LICAN de Santiago.

Nuevo Circo "Las Aguas Humanas" 1965

MÍSS SANDRA HOPE y su conjunto de veinte palomas amatestradas en libertad: DIEZ leones africanos: "Dumbo" y "Dumbie" elefantes twisteros; MARIA ISABEL; troupe española equilibristas aereos LOS CUATRO CANTILLANAS, y veinte novedades más.

En Pedro de Valdivia

MARTES 11 de mayo, noche; JUEVES 13 de mayo, noche.

En María Elena

JUEVES 13 de mayo, noche.

En Vallenar

HOY DOMINGO 25, triples despedidas de Vallenar.

En Copiapo

JUEVES 20, noche debut; VIERNES 21, noche debut; SABADO 22, noche debut...

En Antofagasta

JUEVES 20, noche debut; VIERNES 21, noche debut; SABADO 22, noche debut...

En Iquique

JUEVES 27, noche debut; VIERNES 28, noche debut; SABADO 29, noche debut...

En Valdivia

JUEVES 20, noche debut; VIERNES 21, noche debut; SABADO 22, noche debut...

En Temuco

SABADO 15 de mayo, noche; DOMINGO 16 de mayo, noche; LUNES 17 de mayo, noche...

En Talca

JUEVES 19 de mayo, noche; VIERNES 20 de mayo, noche; SABADO 21 de mayo, noche...

Vertical text on the right edge of the page, partially cut off.

EXITO DE VICTOR TEVAH EN USA



DESPUES DE PERMANECER dos meses en San Juan (Puerto Rico), adonde fuera invitado por el eminente violoncellista, compositor y director de orquesta, Pablo Casals, nuestro gran director Victor Tevah regresa al país. Le cupo a Tevah una intensa y delicada labor artística...

David Van Vactor - Compositor, Director y Profesor de Música Norteamericano

Se encuentra en Chile una interesante personalidad del mundo musical norteamericano. Es el compositor, director de orquesta, flautista y profesor de música David van Vactor.



EL COMPOSITOR David van Vactor, durante la conferencia de prensa que ofreció a su llegada a Chile. Junto a él, personalidades del Instituto Chileno-Norteamericano de Cultura.

No es su primera visita a Chile. Van Vactor llegó por primera vez en 1941, cuando, como el mismo explica, "tuvo el privilegio de ser miembro del Quinteto Norteamericano de Vientos, conjunto con que haría una gira por América Latina. Esta gira fue el primer experimento en intercambios culturales entre las repúblicas americanas."

A pesar del escaso tiempo disponible en aquella oportunidad, David van Vactor conoció a Domingo Santa Cruz, Decano de la Facultad de Artes Musicales de la Universidad de Chile, y otros compositores chilenos, y estos encuentros fueron la base para una amistad entre estos hombres de ideales comunes, que dura hasta el día de hoy.

UNA CARRERA NOTABLE Al año siguiente, el Departamento de Estado le organizó una nueva gira por Sudamérica. En esta oportunidad dio cuatro conciertos en Santiago, y "la permanencia en Chile fue tan agradable como siempre".

de Indiana, pasó su primera juventud en el norte de ese Estado, donde inició sus estudios de flauta. El contacto con las bandas locales y su música influyó más tarde en sus obras.

Estudió medicina durante tres años y luego ingresó a la Escuela de Música de la Universidad Northwestern de Chicago. Hizo estudios de postgrado con el flautista Josef Niemeyer en Viena y en

París con Marcel Moyse y de composición con Paul Dukas. Las actividades musicales de David van Vactor han sido enormes, y durante su carrera ha dirigido la Orquesta Sinfónica de Chicago, la Filarmónica de Kansas. Es organizador de la Orquesta Allied Arts para la interpretación de música de cámara especialmente contemporánea.

En 1947, creó el Departamento de Bellas Artes de la Universidad de Tennessee, y fue nombrado Director de la Orquesta Sinfónica de Knoxville, cargo que ocupa todavía. Durante los últimos años ha dado un gran impulso a ese departamento y se ha dedicado a interpretar muchas veces música de compositores contemporáneos. Cuenta van Vactor que "casi perdí mi empleo porque toqué demasiado seguido obras modernas; pero no perdí al público", agrega luego con una sonrisa de triunfo.

Considera la música electrónica como un "ruido mal organizado" y a los Beatles los compara con un yo-yo y con "pocas notas musicales, pero muchísimo dinero..."

SU TRABAJO EN CHILE

David van Vactor fue el primero que en 1945 ofreció un concierto educacional en el Teatro Municipal de Santiago al que calificó como "un acontecimiento de gran importancia, porque es ahora ya costumbre en el país presentar programas educacionales". Ha llegado a Chile una vez más bajo el auspicio del Departamento de Estado, como artista en visita en el Instituto Chileno-Norteamericano de Cultura, y como tal permanecerá en Santiago hasta agosto. Durante este tiempo dirigirá las Orquestas Sinfónica y Filarmónica y dará conciertos en Concepción y Valdivia.

ENCANTADORA FAMILIA BLISS" de NOEL COWARD. Compañía Silvia Piñero por JORGE E. VERA. ¿qué familia! La madre, una actriz de "famosamente" retirada desde hace un año; el hijo, un pintor colérico; la hija, una novelista que comienza a vivir, acompañados por la cámara de la madre.

CIRCO LAS AGUILAS HUMANAS hoy, EN VALLENAR; EL JUEVES 29, en COPIAPO; EL 6, EN CALAMA



MISS SANDRA HOPE, cuyo acto con 20 palomas amaestradas en libertad, suscita emoción y aplausos del público femenino y mundo infantil nortinos.

HOY DOMINGO 25 en VALLENAR presentan tres últimas funciones, matiné, vespertina y noche, triples despedidas en ValLENAR.

EN COPIAPO, el jueves 29, noche, debut copiapino; viernes 30, vespertina y noche; sábado 19 de mayo, matiné, vespertina y noche, y domingo 2 de mayo tres últimas funciones en Copiapo.

Seguirán a Calama, En Calama el jueves 6 de mayo hasta el domingo 9; en Pedro de Valdivia, el martes 11 de mayo; en María Elena el miércoles 12 y en Tocopilla el sábado 15, noche debut y el domingo 16, tres despedidas tocopillanas.

EN ANTOFAGASTA, debut el jueves 20 de mayo; glorioso viernes 21, matiné, vespertina y noche triples homenajes a las Glorias de la Marina chilena; sábado 22, triples penúltimas fiestas antofagastinas, y el domingo 23, triples despedidas de Antofagasta.

EN IQUIQUE, actuarán desde el jueves 27 al 30 de mayo inclusive, en Iquique. EN ARICA, desde el jueves 3 al domingo 6 de junio inclusive, en ARICA.

Meritorio trabajo de artista chileno

O. Lizana mantiene sin ninguna ayuda una de las pocas academias serias de ballet que existen en Chile

En este estrecho mundo artístico nuestro, existen casos y cosas que pasan casi inadvertidos a pesar de que son en muchas oportunidades invaluables para el público. Son empresas artísticas de gente que por ser demasiado modesta frente a sus propias capacidades, son tragados por las grandes empresas bien financiadas, aun cuando este financiamiento es a menudo mal aprovechado.

UN EJEMPLO Osvaldo Lizana es un ejemplo digno de aplauso e imitación. Veamos lo que hace y cómo lo hace y cuál ha sido su meta. Es talquino, comenzó a bailar danza española con Carmen Ruiz, que



Osvaldo Lizana explica a LA NACION sus puntos de vista.

menzó a trabajar libremente Comedias Musicales en el Teatro Carola. Durante tres años consecutivos enseñó danza académica en la Escuela de Bailes Españoles de Alhambra Fiori y es que durante todo ese tiempo con la maestra Dorinda Brown, que había traído a Chile su revolucionario sistema inglés de la Real Academia de Ballet de Londres, Dorinda Brown fue durante tres años instructora y maestra de baile del Ballet Municipal y cuando ella, al final del año pasado regresó con su pequeña familia a Europa, dejó en Chile y en el B.A.M. un gran vacío que hasta ahora no se ha podido llenar.

Actividades Osvaldo Lizana tiene ahora su propia academia y en ella aplica con éxito, no sólo el sistema que aprendió de la maestra inglesa, sino que ha creado también una labor que pocos o nadie desarrollan aquí en academias particulares. Enseña cultura artística y proporciona conocimientos generales de ballet a sus alumnos, tanto grandes como pequeños.

BEN HUR en adaptación radial de M. Espinosa Miguélez. OTRO EXITO DE EL FESTIVAL DEL RADIOTEATRO EN CB 101 RADIO MAGALLANES. De Lunes a Viernes, desde las 2 de la tarde Además, siguen sus radionovelas favoritas: LA HUELLA DEL BANDOLERO, LAS DOS CUNAS VACIAS, LA INFAMIA, EL RADIOTEATRO DEL PUEBLO.

menzó a trabajar libremente Comedias Musicales en el Teatro Carola. Durante tres años consecutivos enseñó danza académica en la Escuela de Bailes Españoles de Alhambra Fiori y es que durante todo ese tiempo con la maestra Dorinda Brown, que había traído a Chile su revolucionario sistema inglés de la Real Academia de Ballet de Londres, Dorinda Brown fue durante tres años instructora y maestra de baile del Ballet Municipal y cuando ella, al final del año pasado regresó con su pequeña familia a Europa, dejó en Chile y en el B.A.M. un gran vacío que hasta ahora no se ha podido llenar.

Actividades Osvaldo Lizana tiene ahora su propia academia y en ella aplica con éxito, no sólo el sistema que aprendió de la maestra inglesa, sino que ha creado también una labor que pocos o nadie desarrollan aquí en academias particulares. Enseña cultura artística y proporciona conocimientos generales de ballet a sus alumnos, tanto grandes como pequeños.

Sus esfuerzos y los resultados obtenidos con su sistema de enseñanza han llamado la atención, y es así como Osvaldo Lizana no sólo trabaja 4 horas diarias en cursos para adultos, juveniles, niños y profesionales en los altos del Teatro Carola, sino que viaja también dos veces por semana a Calera. Allí la directiva de la Fábrica Cemento Melón le ha reunido alumnos de Quillota y Calera, le ha facilitado un adecuado local con barra, piano y acompañante y Lizana enseña en este agradable y comprensivo ambiente a una apreciable cantidad de alumnos entre siete y veinte años.

Dice este esforzado artista chileno, que trabaja silenciosamente: "Procuró que la gente no vaya solamente a clases para mover los pies y los brazos, sino para que tenga también interés de conocer de



Pequeñas alumnas de la escuela de ballet de Osvaldo Lizana.

SIN REAJUSTES E° 85 MENSUALES SU SITIO O LA EDIFICACION DE SU CASA EN CUALQUIER PARTE. CON ESCRITURA ANTE NOTARIO, RESPALDADO POR UN BIEN RAIZ, PLANES ESPECIALES A CORTO PLAZO. PASAJE MATTE 455, Of. 812 esquina Huérfanos con Estado.

SE SOLICITA PROPUESTA PRIVADA PARA LA ADQUISICION DE LOS MATERIALES DE IMPORTACION QUE SE SEÑALAN A CONTINUACION, PARA ENTREGA EN DOCE PARCIALIDADES MENSUALES: 36.000 Kilos de tinta negra Rotativa de alta velocidad, 1.200 Kilos de tinta Cyan W. 2190 Arrowhead, 2.400 Kilos de tinta Yellow W. 8106 Arrowhead, 15.000 Cartones de Estereotipia Nulex-x-100, 1.600 Planchas de zinc para Fotografiado, 1.000x0.50 x 1.5 m/m pulidas y con Bakota, 100 Planchas de zinc para Fotografiado, 2.000x1.00 x 1.5 m/m pulidas y con Bakota, 80 Rollos de película Ortho Strip-Film de 6 x 150 base papel, 80 Rollos de película Ortho Strip-Film de 9.5 x 150 base papel, 40 Rollos de película Ortho Strip-Film de 13 x 150 base papel, 10 Rollos de película Ortho Strip-Film de 19 x 100 base papel, 25 Paños goma cama de 1.32 x 0.90 x 78 para Rotativa "HOE" y "GOSS", 45 Paños fiatro de 1.32 x 0.90 x 78 para Rotativa "HOE" y "GOSS", 50 Paños Fieltro para matricular en calandria de cilindro 0.60 x 0.50 x 1/4, 24 Tubos de traspaso Máquina Chemco F-42 T-6 Modelo 3 000, 120 Libras de Etching Powder (Polvos Rojos) para Fotografiado, 50 Rollos de papel Headliner, 20 Rollos de Film Headliner, 50 Rollos Scotch para clisé (Cellux) Feimuhle AG. Rorschach de 25 cms. de ancho, 400 Pinceles Alemanes Pelo de Marta Primera Serie 75/509, 50 Kilos de alumbre de Crema, 12 Kilos Betún de Judas, 30 Kilos Bicromato de Amonio, 50 Kilos Bromuro de Potasio, 30 Kilos Carbonato de Sodio, 10 Kilos Goma D'amar, 800 Kilos Hiposulfito de Sodio, 100 Kilos de Hidroquinona, 150 Kilos Potasa Caustica en lentejas, 150 Kilos Sulfato de Sodio Fotográfico, 10 Kilos Sal de Streckers, 10 Kilos Violetas al medio. Las propuestas deberán ser presentadas en sobre cerrado antes de las 12 horas del día 27 del presente, en la oficina del Presidente de la Empresa, Agustinas 1269, tercer piso, oportunidad en que serán abiertas. Toda la tramitación bancaria deberá ser efectuada por los proponentes que resulten favorecidos con las propuestas. La Empresa se reserva el derecho de rechazar todas las propuestas. EMPRESA PERIODISTICA "LA NACION" S. A.

TONO N° 1 NATURISTA EN EL "NATURISTA". "Naturista" brinda a su distinguida clientela en estos días de intensos calores verdaderamente acondicionada y en todas sus secciones. Disfrute Ud. también de los más exquisitos postres "Naturistas" con frutas, mermeladas, helados, etc., y toda clase de jugos de frutas exquisitamente naturales con todos sus elementos vitamínicos.

COMPRA: CASA HABITACION. Ahumada N.º 149. SERVICIO DE PRISIONES PERSONAL. S.A.S N.º 1274 EL DIRECTOR GENERAL.

Nuevas y valiosas variedades de trigo ha producido el Instituto Agropecuario

Actualmente este organismo trabaja en 32 proyectos de beneficio para la producción agrícola y ganadera nacional.— Una verdadera revolución en la producción triguera experimentará el país, mejorando la calidad y aumentando el volumen de producción de este cereal

El Instituto de Investigaciones Agropecuarias ha logrado producir en el país numerosas variedades nuevas de trigo que empezarán a ser empleadas ya no en forma experimental sino comercial, lo que permitirá transformar drásticamente el cultivo de este cereal mejorando su calidad y aumentando considerablemente el volumen de producción.

El Programa de Trabajo del Instituto de Investigaciones Agropecuarias comenzará a estudiarse en su sesión de pasado mañana martes, el Consejo de dicho organismo, que preside el Decano de la Facultad de Agronomía de la Universidad de Chile, Ruy Barbosa.

Este programa se desarrolla dentro de seis líneas de investigación que se refieren a suelos, fitotecnia, zootecnia, fruticultura, economía e ingeniería agrícola. Además y con el objeto de asegurar la difusión de los resultados del trabajo científico se estipulan actividades de promoción de extensión y la producción.

Hasta este momento el Programa de Trabajo que comienza a ser analizado, abarca treinta y dos proyectos que se refieren a deficiencia nutricional, fertilizantes, características de suelos, riego, limitaciones de la productividad de los suelos chilenos, plagas de insectos, control de malezas, producción animal, de cereales, como trigo, arroz; fruticultura; de carne y leche.

de acuerdo a lo informado por el Director de dicho Instituto, Manuel Elgueta, los proyectos de colaboración con las facultades universitarias.

PROGRAMA DE TRIGO
Si bien la totalidad de dichos programas revisten especial trascendencia para la industria agropecuaria nacional, el del trigo es uno de los que ha dado ya diversas importantes realizaciones luego de es-

tudios de varios años en los Departamentos del Ministerio de Agricultura, la Fundación Rockefeller, estudios que continúan en pleno desarrollo. Este cereal ocupa el 60% de la superficie que cada año se dedica a los cultivos en Chile. El valor de su producción es cercano al 15 por ciento de la producción agrícola chilena, incluyendo cultivos y ganadería y exceptuando los productos

forestales. Proporciona también, el 40 por ciento de las calorías y más del 15 por ciento de las proteínas que consume el chileno medio.

EFFECTIVOS FRUTOS

Desde 1950 hasta la fecha el Ministerio de Agricultura ha entregado, entre otras, las siguientes variedades mejoradas de dicho cereal: ZONA CENTRO-NORTE, Menafén, Locofén, Millafén, Maipofén, Kenyafén, Candalfén 1, 4, y 5, Vilufén, Minifén, Orofén, Rulofén, Orofén 60 y Platifén; ZONAS CENTRO SUR Y SUR, Copifén, Chifén, que resultó una revolucionaria variedad de primavera que ha permitido cambiar su período de siembra al mes de octubre y hacerla asociada con forrajeras, además de facilitar el mejor uso de los fudes, todo ello con resultados altamente positivos en rendimiento y calidad; y las introducciones de Tolle de Choisy, Druchamp y Alter de Gembloux.

Actualmente se está multiplicando varias líneas que

constituirán nuevas variedades mejoradas, algunas de las cuales se espera entrarán al gran cultivo en el próximo año. Ellas tienen características muy valiosas de alta producción, resistencia a enfermedades, son de caña baja para evitar la tendrura, etc., y están llamadas a causar un serio impacto en la explotación triguera.

Entre los objetivos de este Programa Trigo del Instituto de Investigaciones Agropecuarias está el de cambiar un sistema extensivo por uno intensivo. Dado que el 85 por ciento de la superficie cultivada de trigo recibe suficiente humedad, ya sea por lluvia o por disponer de riego, es posible cambiar el sistema extensivo actual por un cultivo intensivo empleando las técnicas destinadas a elevar el bajo promedio unitario nacional de 13,5 quintales métricos por hectárea a 20 quintales métricos por hectárea en un plazo de diez años, mediante el uso de fertilizantes, variedades mejoradas, herbicidas desinfectantes, buenas prácticas culturales, etc.



LOS ESCRITORES Maria Elena Gertner y Enrique Lafourcade, festejaron recientemente la publicación de sus libros "La mujer de sal" y "Novela de Navidad", respectivamente. Ambos artistas son miembros de la llamada Generación del 50. Maria Elena Gertner señala a "La mujer de sal" como una de sus mejores novelas y anuncia que no en prensa otra, "La Derrama", que obtuvo el Primer Premio del Concurso CRAY por "Novela de Navidad". El libro mejor trabajado de todos los que escribió el autor. EN EL GRABADO, los escritores. Al centro, Francisco Coloane.

AL DIA

JURADOS LITERARIOS.— La Sociedad de Escritores de Chile designó los siguientes representantes para integrar los Jurados de los concursos literarios: Premio Municipal de Literatura: poesía, Rosamel del Valle; novela, José Miguel Varas; cuento, Pedro Lastre; ensayo, César Bunster; teatro, Raúl Ruiz. Juegos literarios "Gabriela Mistral" de la Municipalidad de Santiago: Poesía, Hernán Loyola; novela, Enrique Bello; cuento, Tomás Lago; ensayo, Benjamín Suberter; teatro, Américo Vargas. Concurso Regional de Poesía de San Fernando: fonsó Calderón.

OLEOS DE RENE BRAVO.— Inaugura en la Sala Previsión del local de la Cultura, San Antonio 237, subterráneo, una **CONFERENCIA DE FILOSOFIA** que titula la conferencia que mañana, a las 19.30 horas, dictará el profesor René Bravo, quien es profesor de Filosofía en la Universidad de Chile. Huérfanos 581.

PUERTAS TERCIADAS

- SURTIDO COMPLETO PARA ENTREGA INMEDIATA.
- CALIDAD "RECORD" TRADICIONAL.
- PRECIOS ESPECIALES POR MAYOR.
- ADEMÁS OFRECEREMOS MUEBRES DE RAULI EN BRUTO Y ELABORADAS, POR MAYOR Y MENOR.

FABRICA: CHILOE 3970, FONO 52213, POR GRAN AVENIDA, PARADERO 8 Casilla 1854

RECORD

Con E°15 de ple LLEVE SU LAVADORA

Famasol

SALDO 15 MESES PLAZO ENTREGA INMEDIATA

TRAIGANOS E° 15 Y COMPRUEBELO PERSONALMENTE

NO ES PURA PROPAGANDA

RADIOHERNANDEZ

ESTADO 22

CASI ESQUINA ALAMEDA

Walterio SASTRE

HECHURAS FINAS

PUNTE 581-OF 4-FONO 87892

Caja de Previsión de EMPLEADOS PARTICULARES

PRESTAMOS HIPOTECARIOS

Se notifica a los imponentes obligados o voluntarios, jubilados o pensionados de viudez u orfandad, de la Caja de Previsión de Empleados Particulares, que, desde el 1.º al 20 de abril, permanecerán abiertas las inscripciones para postulantes interesados en optar a los siguientes préstamos hipotecarios:

- Para edificación de viviendas económicas en terrenos de propiedad del imponente o de su cónyuge, que se encuentren totalmente urbanizados, y
- Para dar término a viviendas económicas, siempre que la obra gruesa se encuentre ejecutada, sea con medios propios del imponente, o mediante préstamos de otra Institución. El monto del préstamo será, en este caso, el necesario para dejar habitable la vivienda.

La selección respectiva y la asignación de los préstamos se hará atendiendo a las sumas que se presupuesten para esta clase de operaciones.

REQUISITOS PARA INSCRIBIRSE:

- Que la antigüedad como imponente no sea inferior a cinco años en esta Caja, o completar diez años en conjunto con períodos como imponente de cualquier otra Caja de Previsión. En el caso del jubilado o beneficiario de pensión de viudez, orfandad o montepío, se considerarán como años de servicios para los efectos de la antigüedad, los períodos de imposiciones que registre el interesado o el causante en la Institución y los lapsos que ésta misma le hubiere reconocido o computado por servicios efectivamente prestados, de conformidad a la Ley 10.986, de Continuidad de la Previsión. Todos estos períodos se considerarán a contar desde el 1.º de enero de 1935.
- No ser ni haber sido el solicitante deudor hipotecario por préstamo concedido para edificación o adquisición de casa-habitación o predio agrícola por intermedio de cualquier Institución de Previsión o de la Corporación de la Vivienda. Esta limitación no se aplicará a aquellos imponentes que adquirieron huertos familiares de la Corporación de la Vivienda, siempre que esos huertos no tengan casa-habitación construida.
- Cuando ambos cónyuges sean imponentes de esta Caja, podrán optar en conjunto a los préstamos indicados en las letras a) o b) de este aviso. La opción en conjunto debe pedirse en la solicitud de préstamo que presenten ambos cónyuges, y no con posterioridad al cierre del llamado a inscripciones. En este caso, se les otorgará un préstamo por el máximo de la capacidad reglamentaria, el que no podrá exceder en ningún caso del valor de construcción de una vivienda económica o del costo de la terminación de las obras de construcción de una vivienda económica, circunstancia que se determinará por la Corporación de la Vivienda. Los puntajes de los cónyuges que optan en conjunto se sumarán; no obstante, ambos deberán cumplir con los requisitos señalados en el N.º 1 de este aviso.
- Cuando uno de los cónyuges que optan en conjunto, sea imponente de otra Institución de Previsión, y sin perjuicio de lo indicado en el N.º 3, deberá acompañar a su solicitud un certificado de la Caja de su afiliación, en el que deberán constar las siguientes circunstancias: antigüedad como imponente; que el interesado no es ni ha sido deudor hipotecario de dicha Institución; y el monto de su renta imponible y de las sumas que percibe por asignación familiar y gratificación legal imponible.

Se deja expresa constancia que: los requisitos deben cumplirse al momento de cierre de la inscripción; que las solicitudes conjuntas de los cónyuges deben presentarse expresando que optan en conjunto; los certificados de urbanización deben expresar que la urbanización se encuentra aprobada y terminada a la fecha de cierre de la inscripción; y que el puntaje de selección será el señalado en el Art. 14 del Decreto Supremo N.º 148, Reglamento General de Préstamos Hipotecarios, publicado en el Diario Oficial, de 6 de septiembre de 1963; como asimismo, los demás requisitos reglamentarios.

La recepción de solicitudes será condicional y el número de orden se determinará en conformidad al puntaje asignado de acuerdo a la Tabla de Prioridades, que establece el Art. 14 del Reglamento de Préstamos indicado.

Se advierte a los interesados que no podrán concederse préstamos para edificación de viviendas económicas en los lugares a que se refiere el Decreto Supremo N.º 2411, publicado en el Diario Oficial, de 8 de noviembre de 1962.

ANTECEDENTES QUE DEBEN ACOMPAÑARSE A LA SOLICITUD:

- Certificado de dominio vigente.
- Certificado municipal de urbanización.
- Comprobante de pago o exención del Imp. Global Complement.
- Rol del Contribuyente.
- Ficha de la Medicina Preventiva vigente.
- Inscripción Electoral.

ENTREGA DE FORMULARIOS:

Los formularios serán proporcionados a contar del 1.º de abril, en las oficinas de la Caja en: ARICA — IQUIQUE — ANTOFAGASTA — COPIAPO — COQUIMBO — OVALLE — SAN FELIPE — QUILLOTA — VALPARAISO — SANTIAGO — RANCAGUA — SAN FERNANDO — CURICO — TALCA — CHILLAN — CONCEPCION — LOS ANGELES — ANGOL — TEMUCO — VALDIVIA — OSORNO — PUERTO MONTT — PUNTA ARENAS.

La recepción de solicitudes estará a cargo de las oficinas de la Caja indicadas precedentemente.

ADVERTENCIA:

Los imponentes, jubilados y pensionados, que participaron en las inscripciones que se encuentran en vigencia, para adquirir viviendas de propiedad de la Caja y que deseen construir en sitio propio o terminación de obra gruesa, deberán inscribirse en este llamado, siempre que aún no se les haya asignado vivienda.

VICEPRESIDENTE EJECUTIVO

SINDICATURA GENERAL DE QUIEBRAS

Venta de bienes de quiebra Soc. Jaime Domínguez y Cia.

Se ofrece en venta a la mejor oferta, los bienes cuya lista detallada se entrega a los interesados en la Sindicatura de Quiebras de Santiago, Ahumada 236, Of. 907, Sec. Asesoría Comercial, de 4 a 7 P.M.— HAY: Camión Ford 1956, con tambor de 3.000 litros; motores eléctricos; soldadoras eléctricas; cercha vibradora de concreto; tambores de 200 litros usados; cañerías de fierro fundido; fierro ángulos; torre elevadora de concreto desarmada y sus capachos; tubos rocalli diferentes; motor compresora grande desarmado y variadas especies, todo en el estado en que se encuentran. Las especies se encuentran en el lado oriente del Túnel Lo Prado —camino a Pudahuel—. Camión y soldadora en el Campamento Poniente Túnel Lo Prado, altura kilómetro 65 camino a Valparaíso, frente a Cia. de Teléfonos, y se puede visitar de 9 a 17 horas los días 20, 21, 22 y 23 de abril en ambos campamentos.— OFERTAS: En sobre cerrado, a nombre de Síndico Quiebras de Santiago, y se reciben hasta el 26 de abril, a las 18 horas, abriéndose ante interesados a las 18 y 1/2 horas mismo día.— PAGO: Al contado, más impuesto del 6%. El Síndico se reserva el derecho de rechazar todas las propuestas si no las estimare convenientes. Los interesados deben acompañar boleta, o dinero efectivo, por E° 50,00, al momento de presentar la propuesta, valor que se perderá si dentro del quinto día de adjudicada la propuesta no completa el saldo.

SINDICO DE QUIEBRAS DE SANTIAGO

INSTITUTO ANTARTICO CHILENO

B E C A S

Llámanse a Concurso para optar a una beca en Glaciología y otra en Oceanografía Física, en Universidades norteamericanas.

FINALIDAD: Obtención del título de Master o Doctor.

DURACION: Dos años, a partir de septiembre de 1965.

REQUISITOS: Titulado o egresado en Geología o Ingeniería.

ANTECEDENTES: Se reciben hasta el 15 de mayo, en Morandé 71 — Correo 8 — Santiago.

Informaciones: Solicitarlas al Instituto Antártico Chileno (misma dirección anterior).

EL SECRETARIO GENERAL

Caja de Previsión de EMPLEADOS PARTICULARES

REMATE PUBLICO

ante Notario, de la propiedad denominada chacra "San Jorge" ubicada en Sn. Bernardo

El día 28 de abril de 1965 a las 12 horas se llevará a efecto en Sala de la Vicepresidencia de esta Institución, el remate de la chacra "San Jorge", existente en las direcciones que se indican, en el Notario de esta ciudad señor Enrique Morgan Torres:

Ubicación	Superficie	Metros Cuadrados
Ubicada entre las calles: 12 DE FEBRERO AVENIDA COLON AVENIDA PINTO AVENIDA FREIRE	82.012,75 Mts.2	E° 650.000

CARACTERISTICAS: Está ubicada en el centro de la ciudad de Bernardo, circundada por tres calles con pavimento definitivo y sus servicios y una calle sin pavimento. Movilización por calles Freire y Freire. La esquina de Colón y Freire está a una cuadra de plaza principal.

CONTRATOS: Arrendada con contrato de mes a mes. **FORMA DE PAGO:** Un 15% del valor de la adjudicación al contado y el saldo en 20 cuotas trimestrales iguales y vencidas en el 5% de interés anual acumulativo y el 12% de interés en mora. Las cuotas se devengarán a partir desde la fecha en que efectúa el remate. El retardar en el pago de la obligación, la que en los meses siguientes hará exigible el total de la obligación, respaldado como de plazo vencido. El saldo de precio y los dividendos respectivos se registrarán de conformidad al Art. 68 del DFL N.º 2 y el DFL Supremo N.º 63 de 6 de febrero de 1960.

GARANTIA: Primera hipoteca a favor de la Caja. Ademas, el rematante deberá depositar en la Caja una suma equivalente al 10% del valor de la adjudicación, en efectivo o en vale-vista bancario a la orden de la Caja, o en un equivalente al 10% del mínimo para la subasta. Esta caución será efectiva por vía de multa o cláusula penal en beneficio de la Caja de Previsión de Empleados Particulares, sin necesidad de transcribir el remate. El subastador no firmare la escritura pública de venta dentro del plazo de 15 días, contados de la fecha en que la Caja lo notifique para ello o no integrare la cuota al contado en el Notario que intervenga en el remate dentro del quinto día de efectuada la subasta.

GASTOS: Todos los gastos de escritura, impuestos e inscripciones serán de cargo del subastador. **CLAUSULA ESPECIAL:** La venta se hace como cuerpo cierto, en el estado en que se encuentra, con todos sus usos, derechos, gravámenes y servidumbres, libre de todo gravamen, a excepción de los que constituyen a favor de la Caja.

NOTA: Bases y cualquiera otra información, los interesados deberán solicitarlas en Agustinas N.º 1185, 2º piso, Oficina N.º 28, de 13 a 17.30 horas, de lunes a viernes, y de 9 a 12 horas, el día sábado, Subdepartamento de Propiedades.

VICEPRESIDENTE EJECUTIVO

LA PRINCESA EL PRINCIPITO

LA EMPERATRIZ Nagako y la Princesa Michiko. Símbolos auténticamente representativos de lo que es la mujer japonesa del siglo XX. La Emperatriz ocupa el trono del Imperio del Sol Naciente como amada y fiel compañera del Emperador Hirohito, cuyo natalicio celebra la nación japonesa el próximo jueves 29 de abril. De estirpe real, la Emperatriz simboliza la tradición de un pueblo que guarda un profundo respeto por la Familia Imperial. La Princesa Michiko es la esposa del Príncipe Heredero, Akihito, y algún día ceberá suceder a su augusta antecesora. Michiko y Akihito se casaron por amor. La joven y hermosa plebeya, educada en un colegio católico, conoció al que hoy es su esposo en una cancha de tenis. Han formado un feliz matrimonio alegrado por el Príncipe Hiro, a quien se ha criado de acuerdo con nuevas usanzas, junto a su joven madre que le dedica el máximo de las horas posibles.



ESCRIBEN EN ESTE NUMERO
Anita Hurtado, Gaby Videla, M. Elena Hermosilla, Elena Vial, Violeta Guiraldes, René Gewolb.

FOTOGRAFIAS
Jorge Arroyo.

GRAFOLOGIA Y LIBROS
Pitia y Patricia.

DIRIGEN
Yolanda Ross y Licha Balle-rino.



REVISTA DONDE LA MUJER HACE NOTICIA

MIENTRAS la mujer y Chile entero tratan de reconstruir lo destruido por la convulsiona-da tierra, una noticia estremece a la Huma-nidad: afirman los científicos que hay vida en otros mundos, mejor dicho, en 150 mil planetas, donde habría seres animados. El misterio inson-dable del cosmos nos golpea con vehemencia la imaginación. Aquí el artista Fernando Colina di-seña para "Mujeres" un traje cósmico espacial. El artista se puede permitir licencias modisteri-les. Nuestra redactora Anita Hurtado, en las pá-ginas centrales de este número, escribe sobre un mundo supercivilizado.

- En Este Número*
- EL CORAZON DE LA POBLACION EL SALTO
 - ★
 - ALFABETIZADORA PRUEBA REVOLUCIONARIO SISTEMA
 - ★
 - 135 MIL NORTEAMERICANAS NO SE "CASAN" CON LOS POLITICOS
 - ★
 - MUJERES EN LA RECONSTRUCCION
 - ★
 - EXITO DE NUESTRA CAMPAÑA PRO PATIO UNO; RESPUESTA SOLIDARIA



"TELEX-10"

(Traje Venusiano para viaje de Weekend a Jupiter)

fernando Colina

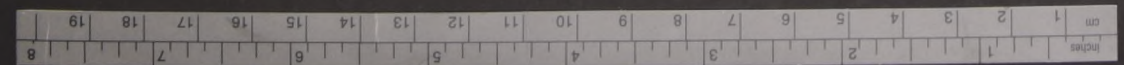

LA MUJER JAPONESA

LA MAYORÍA de las preguntas que se formulan a quienes han visitado el Japón gira en torno de la condición actual de la mujer. La razón de esa pregunta es por lo general una deficiente información respecto a la condición anterior que según discutibles versiones, muchas veces desfiguradas, era muy subalterna delante del hombre. Es indudable que en muchos aspectos ha habido una notable evolución. Especialmente en lo jurídico ya que la mujer ha quedado en igualdad de posibilidades que el hombre y con derechos claros que antes no tenía. Por lo menos en su amplitud actual.

Sin embargo, debe pensarse en algo muy importante y es que la mujer japonesa tuvo siempre su puesto en el hogar, en el cuidado de éste; en la formación moral y alfabetización de los hijos; y en hacer grato el descanso de los suyos. No es que la mujer haya sido deliberadamente postpuesta o dejada al margen de la convivencia con todos en el hogar y al mismo nivel. No ocurrió eso, pues aun en siglos pasados la mujer japonesa tuvo siempre un sitio importante en la vida doméstica. Recuerdese también que en la línea del tiempo hubo mujeres excepcionales al frente del más antiguo imperio de la Tierra.

Posiblemente, o quizás seguramente, el mantenimiento de la mujer en el hogar es lo que ha embellecido a éste y lo que ha permitido a éste formar generaciones, una tras otra, de hombres y mujeres que unidos por un ideal patriótico, han constituido el cimiento sobre el cual ha afirmado el Japón su grandeza de la actualidad.

Pero pensemos sobre la situación de la mujer un poco más acá del período feudal, de los tiempos modernos. Ni sólo en la postguerra. También en la preguerra.

¿Qué hizo la mujer? Formar a los hijos dentro de un rígido concepto de los deberes. Deberes con la patria, con la sociedad, con la familia. Respeto, jerarquía, espíritu de lucha. Disposición para el sacrificio.

URANTE la guerra las mujeres trabajaron en el mismo nivel que el hombre en la hora de las responsabilidades. Desde la más alta cabeza de la mujer en el Japón, Su Majestad la Emperatriz Nagako, hasta la más modesta de las campesinas, trabajaron cumpliendo deberes. Las mujeres fueron a las fábricas, labraron los campos y hicieron mil faenas, mientras el hombre tenía en sus manos el fusil o tripulaba los aviones de combate y los navíos de guerra.

La Familia Imperial, con la Emperatriz a la cabeza y aún contando con el esfuerzo de las hijas, entonces pequeñas, trabajaban haciendo vendas, cosiendo para los soldados y hospitales y compartiendo los sacrificios.

Es indudable que al entrarse al período de reconstrucción después de la dura jornada bélica y al sacudir el vendaval de las transformaciones a todo el país, hubo de abrirse otros horizontes a la condición jurídica de la mujer. Los cambios en la sociedad japonesa exigieron igualdad de posibilidades. El artículo 14 de la Constitución de 1946 y vigente en 1947, establece que: "Todos los ciudadanos son iguales ante la ley y no existirá discriminación política o social por razones de raza, credo, sexo, condición social o linaje".

AS LEYES emanadas del texto constitucional se encargaron de extender esa igualdad de posibilidades. La ley electoral de diciembre de 1945 concedió a la mujer japonesa el derecho a sufragio, que antes no tenía y alcanza hoy a las mujeres mayores de veinte años. En las primeras elecciones, de abril de 1946, la mujer demostró comprensión de su nuevo papel. Concurrió a las urnas en un 70% y eligió a 39 legisladoras para la Cámara de Representantes.

Ese número se ha reducido y actualmente hay unas diez mujeres en la mencionada Cámara y un número ligeramente mayor en la Cámara de Consejeros o Senado. Pero es indudable que al disminuir la cantidad ha aumentado la calidad de las congresales.

Además en dos oportunidades en los últimos años, la mujer ha llegado al Ministerio y en funciones importantes. La primera en el Ministerio de Bienestar, y la segunda, como Ministro de Estado para la Agencia de Ciencia y Técnica.

EN LOS gobiernos locales o municipales, en los consejos de educación, en las comisiones de mediación de las Cortes Familiares actúa un elevado número de mujeres. Hay muchas en cargos de jueces, en altas funciones científicas, en cargos importantes en industrias, comercio, etc.

En el Japón se hace ahora más vida social, en vez de la vida casi exclusiva de hogar de antes. Estos contactos sociales de varones y mujeres han ido reduciendo cada vez más la vieja costumbre de que los padres se encarguen de buscar los esposos más convenientes. Ahora la mujer actúa directamente en las decisiones.

Así se ha seguido el rumbo del artículo 24 de la Constitución, que establece: "El matrimonio estará basado en el mutuo consentimiento de ambos contrayentes y será mantenido por la cooperación mutua, con igualdad de derechos de marido y mujer. Las leyes que se dicten relativas a la elección del cónyuge, derechos de propiedad, herencia, elección de domicilio, divorcio y otros asuntos referentes al matrimonio y a la familia, tendrán en cuenta primordialmente, la dignidad individual y la igualdad esencial de derechos de ambos sexos."

ARA hacer realidad ese precepto constitucional, se modificó el Código Civil en 1947. Según esas disposiciones la mujer que ha cumplido veinte años puede elegir a su esposo. Sin embargo, tal vez por influencias ancestrales, hay siempre un natural avienimiento en estas decisiones entre los padres y la hija, con respeto absoluto de las preferencias de esta última.

La coeducación implantada por la ley de postguerra ha hecho más posible esta igualdad de derechos. Aunque aún es bajo el porcentaje de mujeres que acuden a las universidades con respecto a los varones, es evidente su progresivo crecimiento. En 1950 había 26 mil mujeres en universidades o institutos de altos estudios. Hoy ese número es de unos 150 mil y en una proporción de una mujer contra cuatro varones.

En el trabajo también tiene una función importante. En una población activa de unos 45 millones de personas, las mujeres representan más de un 40% con más de 18 millones de trabajadoras, que significa el 53,9% de la población femenina mayor de 15 años. En la industria la mujer empleada representa un número total de tres millones en 1948, que subió en 1960 a seis millones y ha subido nuevamente hasta 1964 en cantidad apreciable.

PRINCIPALMENTE trabajan en las industrias textiles, electrónicas, etc. Se distinguen por su prolijidad y su forma fácil de adaptación a las tareas más delicadas, en manejar o armar maquinarias y elementos de muchas y complicadas piezas.

MUCHAS mujeres dejan el trabajo al casarse y van a la vida del hogar que les atrae. Algunas continúan en sus labores. Por lo menos en los años iniciales. Pero gran parte ya ha formado su dote con los ahorros de sus salarios.

En Anjo, una localidad cercana a Nagoya, o sea a la tercera ciudad del Japón, se puede observar cómo la mujer trabaja y a la vez sigue instruyéndose. A pesar de que va a la industria con nueve años de estudios (seis elementales y tres de secundaria) que son obligatorios en el Japón sigue perfeccionándose. En Anjo se anota destacadamente lo que decíamos.

En la industria textil conocida con la sigla de "Kurabo" trabajan 1.800 personas. Sólo 300 son varones que desempeñan funciones de oficina y técnicas. La industria, en una gran área, tiene pabellones modernos con dormitorios, comedores, etc. Viven allí las operarias cuyas edades fluctúan entre los 15 y los 20 años, pues al cumplir esta última edad generalmente optan por el matrimonio.

LA INDUSTRIA da a sus empleados todo el bienestar posible. Hay a su disposición sala de baile, cine, biblioteca, un pueño hospital, salones de televisión y música y hasta un pe-



queño almacén. Pero no es todo. Además la industria mantiene nueve cursos voluntarios para sus empleadas. Son seguidos por todas. Estos cursos son de educación para el hogar, ceremonia del té, arreglo floral, cocina, bailes, coros, costura, inglés, perfeccionamiento de japonés, etc. Los profesores son pagados por la industria y las jóvenes alumnas dedican parte de sus horas de descanso a aprender más para ser mejores dueñas de casa.

LA MUJER japonesa aunque por razones de comodidad y menor costo, viste el traje occidental en la calle y en el trabajo, de regreso al hogar viste el kimono tradicional. Además es frecuente observar en las ciudades damas o jóvenes que lucen sus hermosos kimonos, algunos de ellos de alto costo, generalmente bordados por sus propias manos, y que constituyen "su traje de toda la vida".

La mujer con sus virtudes, su bondad, sus nobles atributos, puede verse representada en la Familia Imperial que vive con extraordinaria sencillez y dentro de la cual se destaca la Emperatriz Nagako y la Princesa heredera Michiko que así como los restantes miembros de la familia cuentan con el respeto y las simpatías nacionales.

(SIEJ)



Alfabetizadora Prueba Revolucionario Sistema

lleva, además, encima de resolver los inmensos problemas que un hogar lleva consigo".

SU PROPIO SISTEMA DE 19 PALABRAS

Para Teresa García Burr todo hombre tiene derecho a la plenitud de su desenvolvimiento. Es derecho individual, personal para la sociedad, pueblo, Gobiernos, productividad, capacidad, a fin de contribuir el aumento de los bienes comunes, tanto en lo nacional como en lo internacional. Si no hay cultura no hay desarrollo social, ni económico. Esta es la razón por la que ella quiere contribuir enseñando a que se aumente el bien común.

AL ALFABETIZAR a adultos, hay que eliminar toda palabra que se identifique con la educación infantil, es el principio básico de las clases de la dinámica alfabetizadora chilena. Por eso inventó su propio sistema. Comprensión es la palabra clave que le abre la mente, el corazón y le da luz a los ojos y el impulso a las manos de las alumnas de "Teresita", como la llaman en la Población Los Nogales, en donde hace sus clases de enseñadora con su sistema propio.

Treinta alumnas comenzaron a "aprender y comprender" el 30 de marzo. Si las clases fueran diarias en 15 días deberían haber aprendido a conocer todos los signos, lo demás es práctica, combinaciones. En menos de un mes sus alumnas saben perfectamente distinguir las palabras primeras de su clave de 19: Mundo Chile, Caridad, Ley y Trabajo. Lo mejor de todo es que junto con conocer los signos saben perfectamente lo que quieren decir los conceptos. Se los ha enseñado por medio de diapositivas de todo tipo que ella misma ha tomado en todas partes del mundo. Por ejemplo, cuando se trató de enseñar la palabra Chile, segunda palabra de su clave, mostró un avión que decía en su costado LAN-CHILE. ¿Saben cómo se llama la línea aérea nacional?, preguntó a sus alumnas y ellas respondieron: GRAN CHILE. Era evidente. Al no saber leer repetían lo que oían, y no cabe duda que muchas personas no distinguen bien los sonidos. Ahora las alumnas saben lo que es el mundo. Han viajado viendo diapositivas de todo lo que se puede ver en el paisaje, animales, países. Conocen lo que es, cómo se fue formando, qué se está explorando. Además, de aprender "tenemos biógrafos", dicen las señoras que asisten a clase.

TRA-BA-JO, es la quinta palabra de la clave de Teresa García Burr, al enseñar a sus alumnas de la población Los Nogales. En la foto se les muestra escrita solamente después de haberseles mostrado diapositivas sobre el tema y de haberseles formado un concepto cabal del significado que tiene. La escuchan: Clarisa Arredondo, Dorothea Carrasco, María Cornejo, Lidia Ramos, Rosa Trujillo y Orfelina Utreras.

TERESA GARCÍA BURR es una alfabetizadora chilena que se apasiona por esta enseñanza y la perfección en España, con el estudio de los sistemas de alfabetización de diversos países. "Me atrevería a decir algo que puede escandalizar, pero, hay que esclarecerlo, es una idea muy personal. No podemos decir que Chile es un país absolutamente democrático cuando por no saber leer ni escribir no participan la totalidad de los ciudadanos en la elección de sus gobernantes, y, cuando sus juicios se han formado por lo que oyen, y, cuando las ideas que esparcen son también las que oyen."

Teresa García Burr se ha convertido en una alfabetizadora incansable. "Aprendí a enseñar, para enseñar. Siempre he hecho lo mismo", dice. En su campaña para la alfabetización llega hasta culpar a todos los chilenos, por la "superabundancia" de analfabetos en nuestro país. "Si cada persona alfabetizara a un adulto que no sabe leer y escribir, el analfabetismo se habría eliminado del mundo." Por otro lado, Teresa García Burr, opina que es también responsabilidad de los padres de familia o jefes de hogar, alfabetizar a las personas que, con él conviven. "En Colombia —explica— existe una ley de la República por la cual no se da título de bachiller a quien no presente, por lo menos un alfabetizado por ella." La campaña que realiza la UNESCO es su fruto en todos los países del mundo: "Las dos quintas partes de la población adulta del globo no saben leer ni escribir." En algunos países la población femenina es casi totalmente iletrada. América Latina tiene en algunos países la proporción de analfabetos de un 70, 80 y hasta un 90 por ciento en relación con el resto de la población.

Actualmente se trata de realizar en todo momento una educación integral en que participen todas las facultades del individuo. A este puede llamarsele trilogía, pues, se educa a la vez: la mente, las manos y el corazón. Todo para poner de esta manera de manifiesto la dignidad de la persona humana. "Al enseñar hay que hacer partícipe a cada uno, que cada cual se sienta persona, tratarla, desarrollarla como persona y no como máquina", dice Teresa García Burr. Agrega: "el sistema de enseñanza a los niños es completamente diferente. Un niño es como una masa que se moldea, se hace como uno quiere, se le exige, se le obliga. El adulto está totalmente desarrollado, está aprendiendo voluntariamente, fuera de eso llega cansado de su trabajo y

UN SISTEMA REVOLUCIONARIO Cuando en Madrid, Teresa García Burr asistió a los cursos para profesores hispanoamericanos, auspiciados por el Instituto de Cultura Hispánica, tomó contacto con numerosos y destacados educadores, psicólogos e ideadores de nuevos sistemas. Por lo menos, seis sistemas diferentes fueron enseñados. Todos estos sistemas basados en técnicas modernas de au-



TERESA GARCÍA BURR, alfabetizadora chilena, enseña a sus alumnas de la población Los Nogales. En la foto se les muestra escrita solamente después de haberseles mostrado diapositivas sobre el tema y de haberseles formado un concepto cabal del significado que tiene. La escuchan: Clarisa Arredondo, Dorothea Carrasco, María Cornejo, Lidia Ramos, Rosa Trujillo y Orfelina Utreras.

Algo importante sucede en este hogar.



Los niños han aprendido a ver sus posibilidades y, lo mismo que la mamá, juntan día a día sus boletas. A toda la familia los une una misma esperanza, y, cada mes todos juntos ven el resultado del sorteo. Un día de estos, sabrán que tienen en su mano lo que buscaban.

¡Señora! Enséñele a sus niños a conocer sus posibilidades y a cooperar a que otros también la tengan. Empezar ahora mismo, exigiendo y guardando todas las Boletas de ABRIL, porque participan en el SORTEO SEPTIMO ANIVERSARIO de MAYO.

PREMIO MAYOR E² 50.000.- **trescientos premios de** E² 500 c/u
Diez premios de E² 1.000 c/u **Tres casas listas para habitar**
 y miles de escudos más en premios.

SORTEO NACIONAL DE BOLETAS DE COMPRAVENTAS

"cada boleta que se exige, es un horizonte abierto para todo Chile."

Acontece

por YOLANDA ROSS

CON EL MATRIMONIO de María Teresa Gandarillas, Redactora de Vida Social de "El Mercurio", que se casó ayer con Héctor Precht Bañados, su colega del mismo diario, se inauguró en Chile un novedoso sistema de regalos para novios. El sistema consiste en abrir una lista en un establecimiento comercial, en donde se inscriben con una suma determinada todas las amistades. La lista de María Teresa estuvo en Los Gobelinos, y ella podrá elegir para su nueva casa. El sistema es nuevo en Chile, pero, viejo en otros países. En Perú, Argentina, Uruguay, se llama "Colectivo". En Estados Unidos y en Europa la lista de la novia es cosa corriente. También se establecen listas para cumpleaños, santos o para cualquiera festividad que celebre alguna persona.

A PARTICIPAR en un concurso folklórico, que se realiza en Buenos Aires, partió el lunes, Raquel Barros Aldunate, con su conjunto de 16 personas. Los amigos del río de la Plata, tendrán la primicia de ver la inauguración de su nuevo cuadro del folklore de la Isla de Chil-

loé. Las canciones con que actuará el conjunto fueron sacadas de su viaje a la Isla el verano pasado. Con su grabadora y su guitarra, Raquel Barros extrae los sonos y bailes de cualquier región.

Del éxito que puedan alcanzar en el concurso no participará una de las personas que le da el mayor brillo a los cuadros que presentan. Es la señora Raquel Aldunate de Barros, madre de la folklorista, quien se ha hecho cargo del diseño y confección de todos los trajes regionales chilenos. A su mano y arte se debe la total confección del cuadro de "cerámica de Talagante", que ha tenido gran éxito en sus presentaciones, especialmente en la exhibición que hicieron el conjunto en el Municipal, con ocasión de la visita de la señora López Mateo, esposa del ex Presidente de México. Para competir en el concurso argentino, la señora Aldunate de Barros, captó de la industria chilota los colores oscuros con rojos y blancos inspirados en la tradición india. Según sus propias expresiones, la realización de estos trajes no fue tan costosa como la del grupo de cerámica, pues, para adquirir el color y la consistencia de la cerámica tuvo que acudir al papel de diario engomado, luego pintarlo y

LAS LONDINENSES SE ESTAN pintando sus propios vestidos en forma práctica y original. Compran las blusas, los trajes o pañuelos en un solo color. Junto con ellos se venden los lápices de pintura pastel correspondientes, y cualquiera pinta sus monos o lo que sea en ellos. No hay ningún peligro de estropear la tela, porque el color desaparece al lavar la prenda. Es una buena manera de exhibir nuestras artes, sin necesidad de arrendar una galería de exposiciones.

tor, como la Enfermera Jefe del Patio Uno, señorita Graciela Henríquez, ofrecieron su más amplia colaboración al buen éxito de la campaña.

Para empezar, aquí tenemos una lista de cosas primordiales que necesitamos para comenzar nuestra obra:

Zapatillas plásticas, medias de hilo o de lana, zóquetes, peinetas y jabones.

Bolsitas de género para guardar sus cosas personales.

Champú o Rash, para lavarles el cabello.

Faldas gruesas y chombas de lana para el invierno.

Tazas plásticas de color para reemplazar el tarro de lata.

Para ayudar en el taller, se necesitan:

Arpilleras para bordar, restos de géneros de todos colores, restos de lanas, hilos de color, agujas, cintas en desuso, de los paquetes de regalos.

Además, revistas, cigarrillos, té, azúcar y otras cosas...

Como ven, estimadas lectoras, es una campaña de largo aliento la iniciada por "Mujeres" en favor de un grupo de hermanas en desgracia. Pongamos nuestro pequeño granito de arena. Démos algo de lo que necesitan las enfermas... Con muy poco se puede hacer algo por ayudar a aquellos seres que viven en el infierno de los que todo lo perdieron, incluso la razón.

COLUMNA del VARON

Maquinalmente hemos ido cortando una a una las hojas del calendario. Casi sin darnos cuenta ha transcurrido ya un tercio del año.

La instalación del nuevo Gobierno, las elecciones parlamentarias, la carrera espacial entre Estados Unidos y Rusia, el trágico terremoto de la Zona Central chilena, la guerra del Vietnam, sean, quizás, los engañosos hechos que ocupándonos por entero, han dejado pasar los días sin sentirlos, al punto de comprobar que el verano se fue, porque mirando en el suelo las hojas del calendario, las hemos visto mezcladas con las hojas secas de los árboles.

El sol brilla sin el resplandor de enero. A muchos, el Otoño empieza a oprimir con el fresco de las mañanas y los primeros frios de la noche. Pero, ¡qué importa! Pronto habrá pasado el Invierno, llegará la Primavera y otra vez el Verano dorado. ¡Qué importa, finalmente, si cada estación del año tiene su encanto y su modo de vivir distinto!

Debemos perseguir el encuentro del lado agradable en cada estación, el confort sin opresión, la superación de la nostalgia que inspira el día gris con la alegría de vivir o la conciencia de que lo que hacemos o lo que dejamos de hacer, depende de las circunstancias y conveniencias, es lo mejor.

Digo esto porque con la llegada del Otoño he visto como muchas mujeres bonitas parecen haber perdido una parte de su hermosura. Quizás sea un espejismo de mi parte. Sin embargo, he llegado a concluir que buena dosis de esta impresión proviene del cambio en las vestimentas.

En los cajones de closets y roperos se guardan con melancolía las blusas de batista, las livianas faldas vaporosas, los ceñidos vestidos de lino, todo el arsenal encantador que en el caluroso verano sirvió para hacer frente a la canícula y realizar los deberes de la mujer.

Reemplazando esta indumentaria, han aparecido los chaquetones, faldas gruesas, vestidos de dos piezas y sobre todo, un sinnúmero de chalecos, pull overs, chombas y sweaters de lana, que dejan a algunas mujeres como bolas errantes por las calles. Hay una tendencia a exagerar el frío. Pareciera que mientras más abrigo, más acorde se está con la estación. Si ya en otoño, algunas se mejan esquimales, y otras, están dispuestas a cruzar el más crudo invierno siberiano, ¿qué dejarán para cuando llegue realmente el invierno?

Conveniente es abrigarse cuando hace frío, pero sin exagerar la nota. Con todo, abrigarse cuidando la presentación personal no es incompatible con la buena salud. Menos todavía cuando la vestimenta confiera carácter a las personas y, lo que es peor, influye en el ánimo de los demás.— CARLOS.

Exito de Nuestra Campaña Pro Patio Uno: Respuesta Solidaria

INTENSAMENTE y con extraordinario buen éxito comenzó sus labores el Directorio de Damas pro Campaña Patio 1 del Hospital Psiquiátrico, que todos los jueves celebra sesión en nuestras oficinas.

Presidido por la señora Violeta C. de Martel, nuestra buena y abnegada amiga, un grupo de socias de la novel institución, integrado por Matilde Ramírez y las periodistas de "Mujeres", Yolanda Ross y Patricia Ulloa, el Directorio visitó el Hospital Psiquiátrico y conversó con sus autoridades.

El doctor José Horwitz y la doctora Catán fueron muy gentiles en recibir a la delegación. Sobre esta entrevista, y la visita que siguió a continuación, podemos informar a nuestras lectoras que en el Patio Uno, según estadísticas, hay más de 200 enfermas, 18 de las cuales solamente reciben visitas de parientes o familiares. Más de 30 mujeres necesitan con

urgencia calzado, pues andan descalzas.

Para peinarse 200 enfermas hay sólo 10 peinetas en no muy buen estado.

Como la vajilla de porcelana es muy poca, las enfermas usan un tarro de hojalata para servir sus alimentos de desayuno, almuerzo y comida.

Existe un taller de bordados, donde algunas enfermas que aún mantienen cierto estado de lucidez, hacen preciosos trabajos, como manteles, cojines, choapinos, etc. El resto de las enfermas, pasa dormitando, tendidas sobre los bancos o sencillamente botadas en el suelo.

El Patio Uno, a raíz del terremoto, se encuentra en una situación realmente desesperante. El segundo piso, donde están los dormitorios, sufrió terriblemente y hubo que hacer esfuerzos para ocupar algunos sitios vacíos, en el primer piso, a fin de evitar un peligro mayor. Tanto la Visitadora Social del Ser-

EL LICOR MAS SANO PURO DE UVA

PISCO

UNA COPITA EN EL BAR
UNA BOTELLA EN EL HOGAR

Gesa Electric

Repuestos y reparación

- ENCERADORAS
- LAVADORAS
- JUGUERAS
- OLLAS A PRESION

Consúltanos:
SAN MARTIN N° 295
Esq. Huérfanos — Fono 62956

EN UN BOLETO DE

Talla

ESTA SU FORTUNA

LAVADORAS BATIDORAS

Ex Jefes Técnicos de SINDELEN

Reparaciones y Repuestos

- Sindelén
- Bendix
- Madema
- Emmore
- Kenwood
- Universal
- Sumbean
- Esby
- Hoover
- Riten
- Miele
- Fracmo
- Osterizer

ENCERADORAS
ASPIRADORAS
JUGUERAS

Atención a domicilio

ELECTRO REPARACIONES LTDA.

Recepción y Ventas:
MONJITAS 579 - Fono 392283
TALLERES EL QUILO 5312 - Fono 732736



KARIN von Bush, arquitecto del Ministerio de Obras Públicas, es cerebro, espíritu y eficiencia en la obra de reconstrucción de Ventanas. Con personal de la Fuerza Aérea, estudiantes universitarios y pobladores, ha levantado casas para los damnificados. Aquí Karin en plena faena.

MICRO

ANGUSTIA

por RENEE GEWOLB

ME IMAGINO que muchos lo habrán hecho antes que yo porque, a diferencia de otras, es una vivencia que lleva hondamente grabada todo chileno o al menos, todo santiaguino.

Por eso, al escribir estas líneas, tengo plena conciencia de que no soy original, pero, siquiera, me desahogo.

La verdad sea dicha, necesito hacerlo. Vengo llegando a mi casa, deprimida, descorazonada, angustiada, con una sórdida concepción del mundo. Haciendo uso racional de todos mis conocimientos universitarios (léase psicología, psiquiatría, sociología, antropología, filosofía, etcétera), he llegado a una conclusión que sólo ha logrado hundirme más aún en mi lamentable estado. No es un sorpresivo vuelco de mi personalidad, no estoy descubriendo insospechadas potencialidades de mi ego, no está surgiendo el encubierto trauma de una infancia desdichada. Lo que me sucede es absolutamente prosaico, pero también, absolutamente auténtico:

ESTOY ABURRIDA DE ANDAR EN MICRO

¡U! ¡Listo! Me siento algo mejor.

Tengo la sensación de que este estado de cosas —interrumpido sólo de vez en cuando por un ocasional taxi— viene desarrollándose desde hace mucho tiempo. Hoy simplemente hizo crisis cuando el chofer de uno de los destartados micros del recorrido que "uso" diariamente, me hizo sentirme como buey, en circunstancias de que yo, recién salida de la peluquería y con zapatos nuevos, me creía de lo más "chic".

No es que me haya mugido. Más bien me ladró y, en cuanto subí, me empezó a "arrear" junto con un grupo de pacientes y apretados pasajeros, para que me corriera y "dejara la pasaita".

Algo repuesta y resignada, en pleno período de "desanimalización", una señora con amplio sentido social y arriscada nariz, me tomó de muda interlocutora de un violento diálogo, cuyo tema era "LOS NIÑOS SENTADOS Y LA EDUCACION EN CHILE".

Con sonrisas, miradas de aprobación para la señora, de reprobación para los "criminales del asiento y un total anulamiento de mi personalidad, asentí a todo lo que dijo la indignada conferenciante, que no logró que ningún angelito le cediera el lugar.

UN AMABLE señor que se bajaba en esa misma esquina, me ofreció galantemente su asiento. Se me ocurre que fue el único que me vio, porque todos los demás venían escondidos tras un periódico (otra de las grandes e innegables utilidades de la prensa: evitar el dolor de pies de los varones que, "por leer", no ven ni siquiera a las señoras con guagua).

Pero tuve suerte, porque me distraje. La obesa matrona de rostro sonriente que estaba a mi lado, resultó ser la fiel esposa del hosco chofer, al que acompañaba a dar una "vueltecita" de vez en cuando. Una vez hecha la presentación de rigor, me preguntó si a mí me gustaban las comedias. Como era la anfitriona, no me atreví a decirle que no... y me fui escuchando los últimos capítulos de todas las que se transmiten por las radios santiaguinas, desde las dos de la tarde hasta las siete de la noche. Pero se terminaron las comedias y aún me quedaba un buen trecho. La buena señora, para que no me aburriera y cumpliendo a las mil maravillas su papel de dueña de casa, me contó su vida.

Tenía que pagar una manda, así que se bajó antes del paradero final, al que me llevaban mis tristes designios. Así, tuve la oportunidad de conocer más a fondo a su cónyuge.

Al llegar a la esquina de mi casa, que es paradero, toqué el timbre. Nada. El micro siguió de largo. Cercana a mis dominios, recibí el valor e increpé al enojado personaje, quien me hizo recuperar la fé en la locomoción nacional, al prometerme:

—Pá' otra vez la voy a dejar a su casa, pues, lindura.

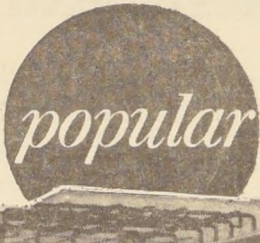

SIAM en su cocina y su cocina una SIAM POPULAR

E° 22 MENSUALES SIN PIE

Cocina SIAM popular multigatos de 4 platos y horno

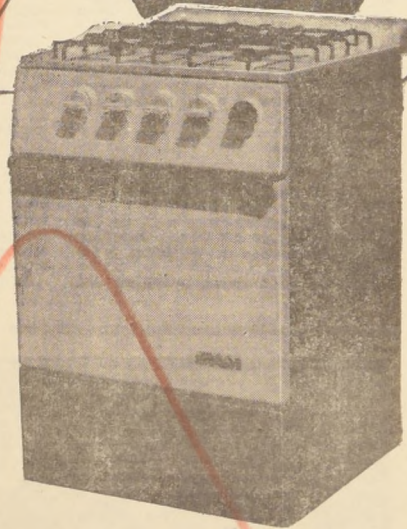

DISTRIBUIDORA **siam-morrison** AHUMADA 65



700 Damas Contribuyeron al Exito del Desfile de Modelos a Beneficio de las Víctimas del Sismo

MAGIA EN los tejidos y en los colores llenos de luz, calor y cadencia. Elegancia en la línea de todos los modelos. Perfección en cada una de las creaciones... Tales son las virtudes de la gran Colección de Alta Costura Otoño — Invierno presentada por Rose Marie Reid— California y "Los Gobelinos" a beneficio de las víctimas del reciente terremoto.

Fue una verdadera fiesta la de la tarde del miércoles 21 en los salones del Hotel Crillon. Setecientas damas invitadas invadieron totalmente los dos grandes comedores cubiertos, el salón de té, y el grill de verano, para colaborar con su presencia a realizar el acto.

Esposas de todos los Ministros de Estado, presididas por la señora Ana Fresno de Leighton, conjuntamente con las damas más representativas de todos los sectores de la vida nacional, estaban presentes.

Banderas nacionales en las mesas de las diversas Embajadas, identificaban a los países participantes, y el pabellón de la estrella solitaria en la que ocupaba la señora de Leighton junto a la señora Marie Louise Edwards de Lyon, Vicepresidenta del Comité Organizador y la señora Olga Labbe de Rodríguez, esposa del Ministro de Justicia.

Nadie quiso estar ausente de la reunión más brillante de que se tenga memoria en la historia de los desfiles de modelos a beneficio. El objetivo era reunir fondos para colaborar a la obra de reconstrucción de la zona devastada por el sismo. Y ese objetivo se logró con creces. La mujer chilena es generosa y respondió al llamado. El atractivo estaba en los numerosos premios donados gentilmente para rifarse entre las asistentes, por la firma Rose Marie Reid, California. Trece vestidos enteros, dos piezas y tres piezas, un abrigo, 4 tenidas completas de esquí, 6 chaquetones sport, 1 cajita de nácar, otros 4 chaquetones, una radio, 36 metros de nylon y 1 botella de whisky de 5 litros, fueron los regalos rifados en la gran reunión. Además, Rose Marie Reid, y su representante señora Ester Pupkin, obsequiaron un valioso collar de perlas que también fue rifado.

Los números costaban diez escudos para cada una de las 4 series de rifas y el anuncio de cada ganadora se premió con entusiastas aplausos. La joven esposa del Subsecretario del Interior, señora de Hamilton, se encargó de anunciar una a una a las ganadoras. Hubo varias damas diplomáticas que tuvieron la suerte de recibir premios, como las representantes de Yugoslavia, Grecia y Colombia, entre otras

UNA GRAN COLECCION

24 trajes tejidos de un atractivo tal que muchas veces se escuchaba la exclamación: ¿Pero esto es auténticamente chileno? Así era. Industria nacional pura, aprobada por su marca de Estados Unidos, y que está destinada a vestir a la mujer de esta tierra que necesita estar a tono con cada circunstancia que se le presente.

Había vestidos, conjuntos de dos y tres piezas, hermosas blusas, encantadores tapados Rose Marie Reid, en toda la amplia y rica gama del invierno tejido. Haciendo juego con esta industria nacional, las firmas más famosas de la costura universal. Pero esto merece cronica aparte.

PARIS EN CHILE

No fue otra cosa lo que vimos. "Los Gobelinos", representante exclusivo en Chile, no sólo de Christian Dior, sino de otros grandes del mundo de la costura completó la Colección con lo mejor de las creaciones del año. Allí desfilaron, lucidos por las manequies —Bambi, Luisa, Marta, Grace y Maria Teresa— los modelos de Maggy Rouff, Pierre Balmain, Givenchy, Guy Laroche, Fabián y Simonetta, Balenciaga. Además muchas rubricas Dior en creaciones de gran vestir. Una verdadera fiesta de imaginación, encanto y poesía para el vestir femenino. Toda la colección complementada por sombreros Lily, y joyas de "Los Gobelinos".

do de la costura completó la Colección con lo mejor de las creaciones del año. Allí desfilaron, lucidos por las manequies —Bambi, Luisa, Marta, Grace y Maria Teresa— los modelos de Maggy Rouff, Pierre Balmain, Givenchy, Guy Laroche, Fabián y Simonetta, Balenciaga. Además muchas rubricas Dior en creaciones de gran vestir. Una verdadera fiesta de imaginación, encanto y poesía para el vestir femenino. Toda la colección complementada por sombreros Lily, y joyas de "Los Gobelinos".

UN APOORTE PERSONAL

Agradable sorpresa tuvo la Presidenta del Comité Organizador, señora de Leighton cuando el señor Severiano García Carro le hizo entrega de su propio aporte personal para incrementar los fondos reunidos en la tarde. Fueron cinco millones de pesos que don Severiano donó como una nueva contribución a la labor de la reconstrucción.

EL COMITE ORGANIZADOR

No podemos pasar por alto en esta crónica que trata de transcribir lo que fue la gran tarde de elegancia del miércoles 21, sin nombrar a todas las damas que de una u otra forma, se sacrificaron por el éxito de la reunión.

Allí estaban presentes todas ellas. La señora de Leighton, Presidenta; la señora Edwards de Lyon, Vicepresidenta; las directoras señora R. Alexandri de Deves, Olga Labbe de Rodríguez, Silvia Boza de Alvarez, Esther Pupkin y Clementina Sarquis de Musall; las secretarías del Comité, señoras Gloria Montes de Silva, Elsa Ureta de González y Luisa Aldunate de Ovalle.

El Comité de Rifa estuvo integrado por las señoras María L. Domínguez, Marisol Fernández de Larraín, María Isabel de Bazán Rosiá González de Claro y muchas otras que incansables visitaron todas las mesas, solicitando de la colaboración de las presentes.

En el Comité de Recepción, tuvieron destacada participación las señoras Yolanda Antunez, Luchita Velasco de Hamilton, Celia Madrid de Cañas, Elsie Bunge de Cisterna y varias otras damas.

Fue un día de bien organizado y que dejará grandes recuerdos. Muxime cuando a cada una de las pre-

sentas se le hizo obsequia de una bolsita con productos cosméticos Helena Rubinstein.

ECOS Y ENSEÑANZAS

Las enseñanzas y los ecos de la presentación hecha por ROSE MARIE REID, LOS GOBELINOS, son muchas. Pero reserñaremos solo dos:

La primera que nuestra mujer coopera y colabora con entusiasmo en las reuniones de beneficencia al estilo de las que se realizan en las grandes ciudades de Estados Unidos y de Europa, aportando no sólo su trabajo, sino también en su elegancia su espíritu y su belleza, en favor de la causa de los humildes y de los necesitados.

La segunda enseñanza, que tiene primera importancia es que la industria nacional de alta costura representada por "LOS GOBELINOS" y "ROSE MARIE REID", es capaz de satisfacer los gustos y aspiraciones de elegancia de nuestra mujer. Ha llegado el momento en que la chilena haga brillar su título de la más elegante del continente, vistiéndose con las creaciones de nuestra propia tierra. Técnica, perfección, belleza... Tres elementos de una gran colección que muy pocas veces podrá volver a ver.

L. B. C.

LO QUE HACEN LAS MUJERES

Mavi A. Segura de Coronati es una de las tantas mujeres múltiples que existen en el país, quienes junto a sus labores domésticas, sus cuidados de madre y de esposas, educan a la juventud, en provincia.

Mavi es la única profesora titulada en Matemáticas que existe en Los Angeles, considerando ambos sexos. Como única profesora oficialmente preparada sus horas de clase son muy codiciadas en los planteles educacionales de la simpática ciudad sureña. Como a Mavi le gusta realizar una labor completa con la enseñanza por vocación, trata de juventud. Hace 40 horas de clase semanales de física y matemática del 4º, 5º y 6º del Liceo Alemán de Hombres y de 3º, 5º y 6º de matemáticas del Colegio del Niño Jesús de Niñas.

Además trabaja en un cargo directivo de la ANEC (Asociación Nacional de Educadores Católicos) y, por supuesto, es la madre perfecta de Ana María, Bruno, Juan Carlos y de la pequeña María Claudia, de 4 meses de edad.

Su marido es el ingeniero agrónomo Juan Bautista Coronati Marenco, cuyos libros técnicos se miran de reojo en la estantería con las físicas y matemáticas superiores de su activa esposa.

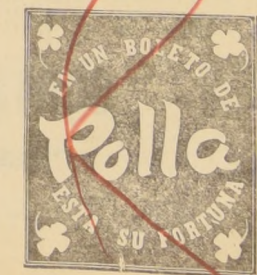

LAS MUJERES han hecho noticia en todos los planos. Desde los robos perpetrados por María Sandoval Lillo y Bernarda del Carmen Mancilla Oyarzún, quienes se emplearon inocentemente como lavandera y niña de mano, respectivamente, en elegantes mansiones de Las Condes, hasta el último y monumental triunfo de la contralto negra Marian Anderson en el Carnegie Hall de Nueva York, han abundado las informaciones que tienen como protagonista a una mujer.

EN LO POLICIAL, las hábiles y aparentemente honestas fámulas, desvalijaron la caja fuerte de uno de sus patronos. Se encontraron con la agradable sorpresa de dos mil dólares, trescientas monedas de oro de cien pesos y otras especies. Hasta el momento, no aparece ni el botín ni las diligentes domésticas.

EL ECO DE la visita de una mujer se hace oír en la actualidad. Entre los personajes que asistieron a la transmisión del mando, se contó la Primera Dama de México, Eva Sámano de

López Mateos, una maestra prima-ria que llegó a ser la esposa del Presidente de esa República hermana. Eva Sámano es una gran amiga de nuestro país. Mucho: chilenos, sobre todo los niños, conocieron su simpatía cuando nos visitó. Ahora, siete meses después, le corresponde a los amantes del arte gozar de su viaje a Chile, cuando visiten la espléndida colección de joyas indígenas mexicanas que se inauguró recientemente en la Galería de Arte Folklórico, y que fueron traídas personalmente por Eva Sámano.

EL 19 DE ABRIL apareció en el "Diario Oficial" el texto de la ley que estipula el pago de la asignación familiar prenatal desde el primer mes del embarazo. Las madres que se beneficiarán con esta disposición legal, iniciativa del senador José Musalem, deben presentar un certificado del Servicio Nacional de Salud, del Servicio Médico de Empleados o de un médico de la Caja de donde sea imponente ella o su marido, en el quinto mes de "dulce" espera. "El pago no se hará esperar".

Carrousel de Noticias

A LOS 60 AÑOS, una mujer que alcanza el más alto estatus que pueden obtener los artistas, un verdadero símbolo de la raza negra en los Estados Unidos, abandona la escena para "dedicarse solamente a dueña de casa y hacer algo con sus manos". Ella es Marian Anderson, la célebre contralto negra, de voz estremecedora, la primera cantante de color admitida en el Metropolitan Opera House de Nueva York.

Su recital de despedida constituyó un éxito tan clamoroso, que el público enardecido, casi obligó a la artista a repetir el concierto. ¡Digno fin de 30 años de música y esfuerzo!

BECA PARA UNA CHILENA

La Sección Internacional de la Liga de Mujeres Votantes de Estados Unidos, ofrece desde su sede en Washington, una beca para la mujer chilena, casada o soltera, que se haya destacado en el servicio voluntario a la comunidad.

La beca consiste en la realización de un programa de dos años de duración. El primero se desarrollará en la Universidad de Brown, (Providence, Rhode Island, Estados Unidos), con cursos, conferencias y seminarios, visitas y trabajo en organizaciones comunales voluntarias. El segundo concentra sobre todo la atención en la aplicación del adiestramiento obtenido.

Las postulantes pueden ser profesionales, como médicas, visitadoras, abogados, maestras, o simplemente, mujeres que han tenido experiencia en el servicio voluntario a las comunidades. Deben dominar el idioma inglés; escribirlo, leerlo y hablarlo con fluidez, ya que toda la enseñanza se hará en esa lengua.

Las interesadas pueden dirigirse a la Legión Cívica Femenina, Casilla 9, Santiago, o a Acción de Mujeres de Chile, Santa Beatriz 125, Santiago.

MUJERES EN LA RECONSTRUCCION

Texto y foto: VIOLETA GUIRALDES

UNA PALA, UN PLANO o simplemente las ollas de la cocina sirven a la mujer damnificada para colaborar en la reconstrucción. No se necesita ser experta en el manejo de estas herramientas. La destreza se aprende cuando la necesidad existe. La casa es para la mujer parte indispensable de su vida. Es el centro de sus actividades; el seno de su hogar, la armazón que la protege del frío físico y la soledad del espíritu; el lugar donde realiza sus sueños. Aunque trabaje fuera de ella, siempre encuentra el momento de hacerla más agradable, cambiando decorados y comprando el detalle que la hará más cómoda a sus habitantes.

Son estos los motivos que hacen de la mujer el centro de la reconstrucción. Ella está enojada con este sismo imprudente que desordenó y cambió todos sus planes. Ya no podrá comprar las cubrecamas que ansiaba, y deberá invertir todo su dinero para recuperar lo que perdió. Mas aun, está indignada por que esta vez no puede retar a nadie porque quebró sus vasos.

Al comienzo se sintió impotente frente a la naturaleza. Expuesta a la lluvia, al calor; sin luz y sin agua. Poco a poco se restableció y puso manos a la obra.

GLIVIDARSE DE SI MISMA

UNA BUENA MANERA de enfrentar las propias dificultades, es trabajando para los demás. Elisa Mena decidió hacer algo para que los otros tuvieran techo, en vez de lamentarse por sus pérdidas. Su casa quedó inhabitable después del terremoto. Era sólida y hermosa, con un ventanal frente al mar. Pero mejor es no pensarlo. Ella vive en las cercanías de Ventanas de Quintero, en un lugar llamado "El Tebo".

Desde el primer día hasta ahora —nos cuenta— me ha tocado bastante trabajo. Estuve acarreamo materiales para la reconstrucción y repartiendo viveres y ropa a la gente del pueblo. Nunca tengo mucho tiempo, pero ahora voy todo el día de un lado a otro.

—¿Ha tenido contacto con las autoridades en su diario ir y venir? — le preguntamos, curiosas.

—Sí. Me ha tocado estar con varias autoridades —contesta, y continúa con entusiasmo—. Quisiera pedirle un favor: Nunca he visto a un hombre desempeñarse tan bien en su papel como el Jefe de Plaza, el Comandante Silva. No se le va un detalle; se preocupa hasta de lo más mínimo, hasta de ver si los niños están sanos. Yo quiero que sepa que le agradecemos esto.

Elisa es una mujer recia. Ha tenido que hacer de mujer y hombre para salir adelante con sus siembras y todos sus proyectos.

—Veinte años nos demoramos con la señora dueña de la propiedad, en tener esta casa, que ahora se nos cayó. Es difícil que logremos hacerla igual de bonita, pero algo tenemos que hacer —declara con tristeza y decisión.

—¿En qué están viviendo actualmente? —interrogamos después de comprobar los destrozos de su antigua habitación.

—Yo misma puse unas fonolitas y arreglé el gallinero para que tuvieran

ramos dónde alojar. Aquí vivimos solamente mujeres, así es que tuve que hacer de maestro, a pesar de la lluvia.

—¿Va a afectar el terremoto las siembras que iba a hacer Ud. este año? —le preguntamos al enterarnos de que es una destacada agricultora de ese lugar.

—Desgraciadamente, no sé de dónde sacar plata para sembrar este año. Todo el capital de que dispongo normalmente para esto, lo tendré que invertir en la reconstrucción. Ojalá nos den ayuda. Yo no pediría nada, porque siempre junto el dinero con fletes que hago en mi camioneta, pero ahora todo se hará poco para poder vivir de nuevo como gente.

LA JUVENTUD COOPERA

TENDRE que trabajar en alguna oficina —nos cuenta Carmen Vega, la hermana menor de una familia acomodada de Ventanas de Quintero—. Es la única forma de hacer frente a este desastre.

Carmenita vive con su madre y es la única hija soltera. Sus abuelos maternos fueron en un tiempo dueños de gran parte del pueblo, y su padre, que murió el año pasado, obtuvo con gran esfuerzo y gracias al trabajo incansante, una fortuna suficiente para costear la educación de sus hijas y dejarles algunas propiedades de herencia.



Carmen Vega reúne los escombros que quedaron al caer una muralla de su casa. Pronto partirá a trabajar en la ciudad

de la Fuerza Aérea, a estudiantes universitarios, y a los pobladores, en las faenas de armar y ubicar las casas prefabricadas.

—¿Han tenido colaboración de los damnificados en la reconstrucción? —preguntamos a Karin.

—Al comienzo nadie ayudaba. Después, como han visto que las casas están bonitas, se han interesado por trabajar. Los que cooperan, tienen asegurada su vivienda.

—¿Cómo han logrado en tan corto tiempo tener en pie la población? —La jornada es intensiva. Hay turnos de día y de noche.

FRENTE A LOS PLANOS

EL Gobierno ha construido una población para los damnificados de Ventanas: cuarenta casas que solucionarán el problema de igual número de familias de arrendatarios que quedaron con sus viviendas inhabitables o totalmente destruidas. En esta obra no podía faltar una mujer.

Karin von Bush, arquitecto del Ministerio de Obras Públicas ha trabajado arduamente junto a personal



Esta era la chimenea que estaba en el living, nos cuenta Elisa Mena. ¡Ojalá se hubiera salvado! Era lo más bonito de la casa.



UN DESPERTAR ANIMOSO

Para vivir un día pleno de entusiasmo y energía, hay que gozar del confort de un sueño sobre ALMOHADAS de ESPUMA de LATEX IMPLATEX, frescas en verano, tibias en invierno

ALMOHADAS DE ESPUMA DE LATEX IMPLATEX

En las que 4 horas de sueño equivalen a 10

Siempre suaves y mullidas
Resistentes a la transpiración
Inmunes a hongos e insectos
No se deforman ni se apelmazan

IMPLATEX

Avenida Zahartú 1673 - Fonos 252077-461498
Pedidos a DUNCAN, FOX y CIA. LTDA. Fono 93161-9 Santiago

EN UN BOLETO DE

Polla

ESTA SU FORTUNA

PARAGUAS

COMBO TELA
Gran surtido en género mangos de paraguas; reparaciones. Venta de paraguas al detalle. FABRICA

CATEDRAL 3049

NADIE MAS BARATO EN CHILE

LIVING E° 135
CHENILLE, FELPA, LANA
Tapiz Americano
Ventas directas de Fábrica
Aproveche estos precios

CATEDRAL 1432

EN UN BOLETO DE

Polla

ESTA SU FORTUNA

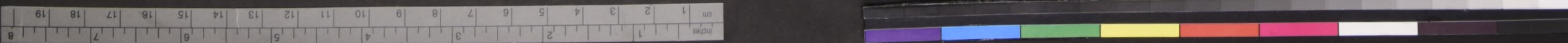

abc

el ABC de la cocina con recetas preparadas y probadas por el



TORTA DE CARNE GOURMET

(6 PERSONAS)

- 1 Kg. posta negra molida
- 1/2 taza pan rallado
- 4 cucharadas colmadas Crema NESTLE
- 3 huevos
- 1/3 taza aceite
- Sal, pimienta
- 200 gms. queso mantecoso

SALSA DE TOMATE:

- 1 diente ajo
- 1/3 taza aceite
- 1 tarro tomates al natural ó 4 tomates, pelados y sin pepas
- Sal, pimienta

Mezcle la carne con el pan, Crema NESTLE, huevos, 1 cucharada aceite, sal y pimienta. Divida en 3 porciones y con cada una prepare una tortilla, en sartén caliente, untada con aceite, dorándolas por ambos lados. Arme la torta, poniendo entre cada tortilla una capa de rebanadas de queso, cubrala también con queso y lleve a horno caliente hasta que se funda. Sirva inmediatamente, bañándola con salsa de tomates.

SALSA: Fría el ajo en el aceite, dórcelo y elimínelo; agregue los tomates y hierva suavemente hasta que esté cremosa; agregue sal y pimienta.

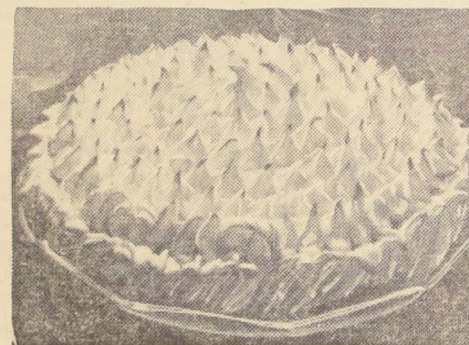
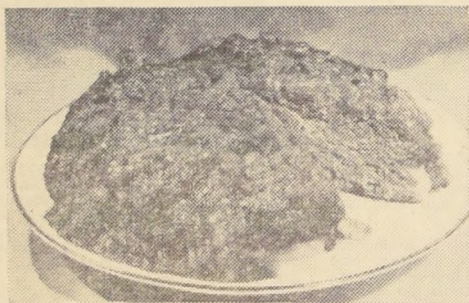

TORTA TROPICAL

(10 A 12 PERSONAS)

- BIZCOCHUELO:**
- 8 cucharadas rasas azúcar flor cernida
 - 4 huevos
 - 8 cucharadas rasas harina cernida
 - 2 cucharaditas IMPERIAL para Hornear

- RELLENO:**
- 1 tarro Leche Condensada NESTLE
 - 3 huevos
 - 3 cucharadas rasas maicena
 - 4 cucharadas coco rallado
 - 1 trocito palo de vainilla
 - 4 cucharadas azúcar granulada

BIZCOCHUELO: Bata las claras a nieve y agrégueles el azúcar flor sin dejar de batir, las yemas una a una, y por último la harina cernida con el IMPERIAL para Hornear. Vacie a molde untado con papel mantequilla enmantecado y lleve a horno moderado 20 minutos más o menos. Desmolde sobre papel espolvoreado con azúcar flor y deje enfriar.

RELLENO: Diluya la Leche Condensada NESTLE con 1 taza de agua, añada las yemas batidas con la maicena y disuelva en un poco de la misma leche; agregue la vainilla y lleve a fuego suave hasta que espese. Retire y añada la mitad del coco rallado. Corte el bizcochuelo transversalmente en dos, rellene con abundante crema, cubra y decore con merengue y lleve a horno caliente 4 ó 5 minutos para que seque y dore.

MERENGUE: Bata las claras a nieve, añádeles un almibar de pelo preparada con el azúcar granulada y agua apenas para humedecerla, bata hasta enfriar y por último agregue el resto del coco rallado.

CREMA DE QUESO FRITA

(8 PERSONAS)

- 8 cucharadas rasas harina cernida
- 4 cucharadas rasas Leche NIDO
- 50 Grms. mantequilla
- Sal, pimienta
- 1/4 Kg. queso mantecoso
- 2 yemas y 1 huevo
- Manteca o aceite para freír
- 1/2 taza pan rallado
- Salsa de tomates o tomates grillé para acompañar

Fría la mitad de la harina con la Leche NIDO en la mantequilla, diluya con 1 taza de agua y deje a fuego suave sin dejar de batir hasta que espese; añada sal, pimienta, el queso trozado y revuelva hasta que se funda. Retire del fuego, agregue 2 yemas alternando con el resto de la harina y deje enfriar. Luego fría por cucharadas en abundante manteca caliente, pasando cada una por huevo batido y luego por pan rallado. Sirva acompañada de salsa de tomates o tomates grillé (tomates partidos por mitades, dorados en mantequilla y espolvoreados con sal y pimienta).



SICILIANAS

(8 PERSONAS)

- 1/4 Kg. requesón o quesoillo pasado por cedazo
- 1 tarro Leche Condensada NESTLE
- 1/2 taza fruta confitada, picada
- 2 yemas
- 2 cucharadas ron
- 2 cucharaditas gelatina ó 6 hojas colapaz
- 125 Grms. chocolate para bebidas
- 20 Grms. mantequilla
- 1 cucharada azúcar flor
- Cerezas confitadas para decorar

Pase el requesón por cedazo, añada la Leche Condensada NESTLE batiéndola muy bien. Bata las yemas hasta que estén espumosas y añada, siempre batiendo, el ron. Mezcle bien los dos preparados, incorpore la fruta confitada y por último la gelatina remojada en 2 cucharadas de agua fría y luego disuélala a bañomaria; mezcle muy bien, vacie a molditos pasados por agua fría y deje cuajar en sitio fresco. Ralle el chocolate, agregue 2 cucharadas de leche a mantequilla, el azúcar flor y ponga a disolver a bañomaria. Desmolde y bañe el chocolate caliente en el momento de servir; decore con una cereza.



Así se reúnen las mamitas a tejer en su población. Adrián, Sánchez, Elba Espinoza e Irma Torres, aprovechan el tiempo para cambiar ideas y enseñarse "puntos" nuevos.

ES ACOGEDORA LA POBLACION "El Salto". Aunque no se ubiquen las direcciones y la numeración haya cambiado varias veces, es fácil llegar a cualquier parte. Está el vendedor de diarios que informa con amabilidad sobre esa calle de nombre extraño y al llegar a la casa precisa este Pablito que en la espontaneidad de sus tres años abre la puerta y grita "mamá te busca una señora vieja".

La mayoría de los pobladores son pequeños propietarios que tienen un sitio y construyen en él a medida de sus posibilidades. La población ha prosperado en estos últimos años. Casi todas las casas cuentan con agua y luz; muchas tienen alcantarillado y varias calles están pavimentadas. Los vecinos se quejan de la escasa vigilancia nocturna de estos barrios.

El aspecto de las casas es muy variado: Hay la casa sencilla pero acogedora con un pequeño jardín y un perro que ladra tras la reja, y, también hay la casita "callampa", mezcla de tablas y viento frío, baja y oscura.

Por fuera las viviendas son distintas, sin embargo, en su interior tienen algo de común, un personaje familiar: una mujer que arregla unas ropas, que cuida a un niño, que cocina, que lava. Una madre, una dueña de casa, siempre afanosa, siempre "de guardia".

¿Por qué trabajan? ¿Por qué luchan estas mujeres? ¿Cuál es su mayor problema? ¿Cuales son sus aspiraciones? ¿Qué las distrae?

LAS RESPUESTAS a estas preguntas serán las mismas o parecidas en todo Chile. Es una historia común y sencilla, pero no por ello menos profunda.

¿Por qué luchan? "Para que mis hijos no sufran lo que hemos sufrido". Para darle a los más pequeños la oportunidad que no tuvo el mayor. "Era el primero de su curso y tuvimos que sacarlo del Liceo. No podíamos con los gastos".

Es una joven que habla. Tiene los ojos negros y grandes. La palabra expresiva. Mira preocupada al chi-

quillo que juega a sus pies. El si que no tiene problemas. Lo ha decidido. ¡Será aviador!

"Nuestra situación no importa, lo fundamental es la educación de ellos. ¿Qué otra herencia vamos a dejarles? Así piensan las madres. Algunas recogen ya el fruto de su esfuerzo: "Yo cargo una cruz pesada, decía una mujer, (una penosa enfermedad familiar), pero tengo compensaciones". Las compensaciones estaban allí, representadas en las fotos de familia, los hijos buenos, trabajadores. Otras están desengañadas: "Mis padres no pudieron darme oportunidad de estudiar. Yo se las he dado a mis hijos, pero no corresponden; me han desilusionado".

Las "mamitas" no tienen tiempo de buscarse entretenimientos. Así lo explicaba una de ellas en forma clarísima: "¿mi trabajo? La casa y los niños. ¿Mi entretenimiento? La casa y los niños. No hay tiempo para más".

Sin embargo, cuenta la señora Jobita Gutiérrez, "yo tengo mi tarde sagrada. Es el martes el día del Centro de Madres". Estos centros son de gran utilidad en la población. En ellos el grupo de señoras se prepara para ser un aporte efectivo en su comunidad. Aprenden a cortar, a coser, a cuidar la casa. Se dan charlas sobre educación familiar, orientación de los hijos, formación personal, etc.

Todas hablan con cariño del centro, cada una tendrá su actividad preferida, pero hay un aspecto en el que todas coinciden. Una mujer lo resume así: "Lo mejor de estas reuniones es convivir con más personas".

Este año las visitadoras del centro y las mismas señoras están empeñadas en sacar adelante una nueva actividad: el Club de Adolescentes. Son tantas las chiquillas que después de un trabajo duro o un estudio sacrificado no tienen donde reunirse y pasar un buen rato. Un club para



María Saenz encabeza grupos de jóvenes estudiantes. Su sueño es ser secretaria. En la población estudia por conseguirlo.

El Corazón de la Población "El Salto"

por ELENA VIAL

ellas, que estudian las humanidades, ahora se ejercita en el diario mural del Liceo. Y otra madre cuenta de su hija que no pudo entrar este año al Liceo. No había cómo. El padre cesante agravaba al extremo el problema económico, bastante agudo en El Salto.

Por ejemplo Juana Vercontere estudia peluquería. Su madre está contenta de ello y quiere ponerle un local en la misma casa. Juana es tranquila le gusta la vida de hogar y las canciones antiguas. Muy seria cuenta sus proyectos mientras ensaya distraída el último peinado que aprendió.

María Saenz quiere ser bachiller después secretaria. Le divierte juntarse con gente de su edad y hacer paseos al cerro en el verano "cuando el tiempo está bonito". A María le entusiasma la idea de tener donde estar con sus amigas y hacer deporte. ¿Qué deporte? "pues cualquiera, el que haya".

Patricia estudia todavía en la Escuela primaria. Va a ser doctora —explica resuelta— y luego aclara su concepto de la medicina: "Si, en la escuela las niñas mayores ya están aprendiendo. La señorita les enseña a poner inyecciones".

Son pocas las chiquillas de la población que llegan a la Universidad. Hacerlo es el sueño de Isabel, Isabel Cabello, quiere ser periodista y por

EL CLUB DE Adolescentes quiere reunir a estas chiquillas con ilusiones y problemas, con sus días difíciles y su juventud llena de esfuerzo. La misión cultural del Club irá derecho a una orientación profesional. Además habrá deportes y paseos y una labor de formación personal muy intensa. Lo principal del Club, como en todo grupo humano, lo harán ellas mismas. Nos gusta tener dónde juntarnos, dice María y ésta es una aspiración común sobre todo su edad.

Janny en su local flamante de peluquería. Isabel periodista. María, secretaria... ¿Cuántas oportunidades! Detrás de ellas queda el mundo heroico y silencioso que las hizo posibles: Un hogar sencillo en que una mujer cocina, lava, trabaja, y acunando al hijo en los brazos, sueña esperanzada.

SUS PROBLEMAS TIENEN SOLUCION

Si su esposo la ha abandonado, señora; si usted, señorita, le han conculcado su novio, no se preocupe: en carta certificada y lacrada se le mandará el secreto, como hacerlos volver. Triunfe usted, señor, en amores, negocios, trabajo, polla y lotería. Indique fecha de nacimiento, manifieste qué le aflige; a vuelta de correo se le enviará la solución de sus problemas, analizados por expertos profesores de ciencias ocultas. Folletos y horóscopos gratis para que triunfe en todas las vicisitudes de la vida. Envíe una estampilla para su contestación.

JOYAS ZODIACALES SIMBOLICAS PLANTAS ZODIACALES ODRIFICAS. Del incienso a la osmoterapia. El legítimo sahumero chino, para dieciséis sahumeros por ocho martes y ocho viernes, sirve para conjurar las malas influencias y maleficios cuando los negocios están cargados por gente de mal espíritu, impulsados por la envidia e ignorancia; al quemar este sahumero chino aleja el mal, atrae buena clientela, hace buenos negocios, inversiones, trabajo para el éxito en la agricultura, irrigación, con su oración, ES 5.

EL FETICHE CLEOPATRA. Este fetiche es un gran Candelero, saturado de un conjunto de semillas y de flores tropicales. Quien lo lleve consigo en su cuerpo es atraído por su aroma, irradia simpatía a las personas de sus afectos y con sus mágicos poderes lo conduce al éxito. Con este fetiche CLEOPATRA dominó a César, luego a Marco Antonio; este fetiche es el más codiciado por la humanidad para hacer buena conquista en el amor, trabajo, negocios y para toda clase de deportes. Para ambos sexos. Precio, con su cajita de marfil y su oración, ES 5.

PIEDRA IMAN POLARIZADA. Legítima Piedra Imán, la piedra faraónica; la usan todas las personas de empresa, da suerte en negocios y en todo orden de cosas: en juego, trabajo, deportes, prosperidad en agricultura. Millones de personas dan su testimonio de que concede suerte. Dos imanes: macho y hembra, con su oración, ES 10.

ESCRIBA A LIBRERIA YAN-TI
Casilla 4558 - Correo 2 - Santiago de Chile
Aterción: Alameda 4510 - Teléfono 93827

GRAFOLOGIA

JANE.— Sentimental y sencilla, cree que vale mucho menos de lo que es en realidad. Tiene carácter y decide sus asuntos segura y firmemente. Inteligente e inquieta por los asuntos intelectuales. Su temperamento, aunque aparentemente parece que fuera tranquilo, en realidad tiene altos y bajos, es a veces optimista pero decae rápidamente, para llegar no hasta el pesimismo, sino para ponerse más en la realidad. No le es fácil adaptarse a su medio, y hay muchas ocasiones en que le cuesta comunicar sus sentimientos e inquietudes a las personas que la rodean. Su característica es el afán intelectual que tiene en todo momento, y su clara inteligencia.

COLETTE.— Sentimental por sobre todas las demás cosas, que- rrendona y un poco cómoda. Se activa sólo cuando algo le interesa realmente. Tiene iniciativa pero le cuesta un poco decidirse a realizar sus ideas. Es ordenada, y le gusta el orden a su alrededor y en los demás. Necesita y busca protección de otras personas, que le den la seguridad que le falta. Se entiende fácilmente con todo el mundo y se hace querer de los que la rodean. Le gusta pasarlo bien y divertirse, y es viva y rápida en sus contestaciones. Lo que más se destaca en su carácter es su iniciativa, que seguramente a medida que Ud. se desarrolle, irá realizando sus ideas y sus impulsos.

PITIA



CUANDO SE TRATA DE LECHE... ¡BUSQUE MAXIMA SEGURIDAD!

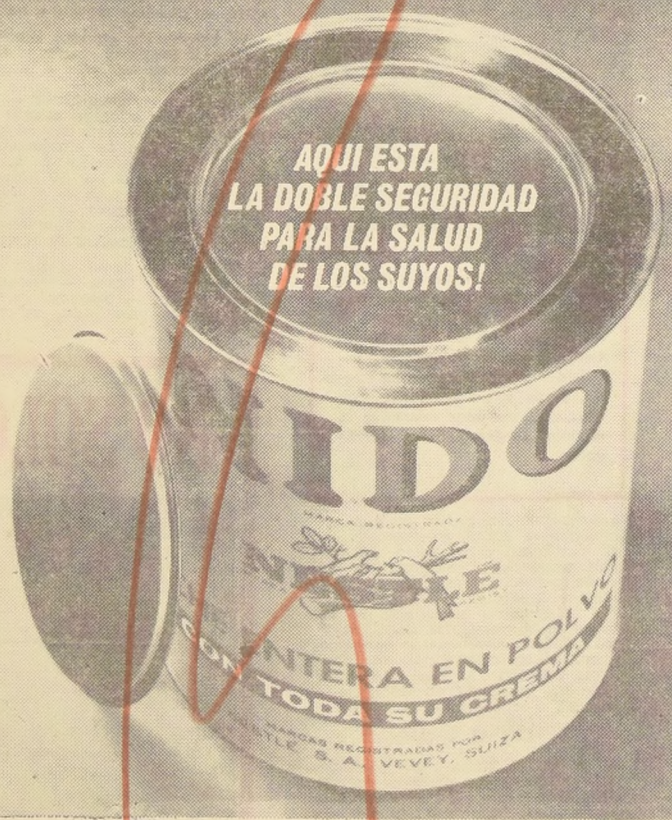

LECHE NIDO—la única leche en polvo con TODA su crema, protegida en envases herméticamente cerrados y con doble tapa de seguridad. Para el consumo en el hogar—únicamente leche NIDO! Así Ud. tendrá la completa seguridad de que está dando a los suyos leche PURA... leche FRESCA... ¡con TODA su crema!

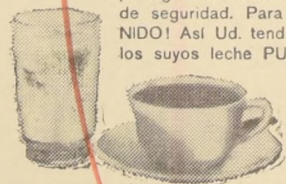

MAS CREMA... MEJOR LECHE!
NIDO
Un producto Nestlé

A LOS VECINOS DE ÑUÑO A

SASTRERIA

Arbiter

de

IRARRAZAVAL 3445

LES OFRECE SUS CASIMIRES "OVEJA", "FIAP" Y "BELLAVISTA", COMO ASIMISMO, SI UD. TIENE SU TELA, LLEVELA Y UN PROFESIONAL CON 25 AÑOS DE EXPERIENCIA LE CONFECCIONARA UN TRAJE A SU GUSTO Y MEDIDA.

...nuestro país. Es ya una posición importante para hacer escuchar los pensamientos de las mujeres más responsables... Esto es la experiencia de "La Liga de Mujeres Votantes de Estados Unidos", que desde sus puestos de simples dueñas de casa, o profesionales, están influyendo en la marcha política y social de su país, a través de esta organización cívica.

Es una experiencia que puede enriquecer las muchas iniciativas sociales chilenas. Aprovechamos el rápido paso por Santiago de un miembro de esa Liga, señora Mildred Mersereau para conocer la historia y las realizaciones de las mujeres norteamericanas con derecho a voto.

LA HISTORIA DE LA LIGA

Después de largas luchas, en 1920 las mujeres del país del norte lograron el derecho a sufragio. Las mismas líderes de ese movimiento fundaron una organización para defender este derecho de toda corrupción y para hacer realmente efectiva la participación política. Para ello se propusieron formar ciudadanos responsables a través de estudios de los problemas gubernamentales y de la participación en actividades de procesos democráticos.

El derecho a voto en la ley norteamericana es voluntario. Esto llevó a las dirigentes a una ardua tarea para formar una responsabilidad moral, y quisieron hacerlo preparando ciudadanos informados y activos en ligas locales. Actualmente hay 1.200 ligas locales en los 50 estados y el distrito de Columbia. Ellas eligen democráticamente los programas de los asuntos a apoyar y las campañas a realizar cada año.

Con la perseverancia e insistencia, sólo propia de mujeres, la Liga ha logrado según la señora Mersereau cambios notables en la legislación norteamericana. Cuenta entre éstos la legislación que consiguió en 1938 a base de estudios y campañas para la conservación y pureza de alimentos y remedios que entre 1920 y 1930 era un serio problema. También hace notar la legislación conseguida para el establecimiento de escalafones en la Administración Pública, y su aplicación adecuada para que los políticos no se vean obligados a actuar en forma partidista. Así han podido tener una administración pública que funciona para todos y no como reparto de pegos y favores.

EL LIBRO DE LA SEMANA:

Partir Antes del Día

Última novela de Julien Green por PATRICIA

¿Novela o biografía?, son las continuas preguntas que todavía me hago. Desde los primeros capítulos, Julien es el principal y casi único protagonista. El resto sirve para hacerle sombra. ¿Pero qué sombra? Las sombras al proyectarse sobre él, le derrumban. La figura de la madre no le saca de la penumbra, por exceso de confianza en el hijo. Julien está hecho para la claridad. Lo malo, rara vez le atrae. Sin embargo, pocos estudiosos de este singular personaje podrán decirnos por qué su inocencia mal entendida lo saca a flote misteriosamente de los continuos peligros, por faltarle una instrucción adecuada. A Julien, pocas veces las palabras le dicen lo que quieren decirle. Su continua soledad le hace daño. Julien es un muchacho feliz. Su felicidad está siempre limitada, en peligro. Conociendo la belleza no conoce la amistad. Lo puro y lo impuro le atormentan sin saber qué son.

Está solo. Julien ha cumplido la edad de tener parte en la guerra; el padre dispone ayuda en un equipo de ambulancias, y ahí, por casualidad, descubre "el otro", lo que llamamos prójimo, en un hombre de ojos tristes, cuando ya se ha alejado.

La novela termina en esta parte y nos sorprende. Ahora que podía comenzar, termina. Y el pensamiento, que nada hay mejor que descubrir a los más próximos (esto es prójimo), para ensanchar nuestras vidas, nos ocupa por completo.

La novela es de gran valor literario, y juzgo que es difícil comprender el resto de su obra literaria sin comenzar por esta: "Partir antes del día".

Sanidad, educación, bienestar social son los principales aspectos en que la Liga hace oír sus opiniones y estudios tanto en el nivel local, de los estados y la nación. El secreto está "en elegir solo algunos problemas a estudiar en algún aspecto específico, con comisiones que con ahínco lo conocen, informan y recogen opiniones de todos los miembros". La señora Mersereau cree que una organización voluntaria debe tener éxito, y para ello "necesita elegir cosas que pueden resultar, lo que será un estímulo para los miembros y la comunidad a seguir trabajando".

EL NO PARTIDARISMO Y EL CONTROL OBJETIVO

Esto sí que es diferente para nuestro país nos decimos al escuchar hablar a la representante de la Liga de Mujeres Votantes de USA. Pensamos en todas nuestras organizaciones comunitarias tan llenas de diferencias a raíz de la política partidaria que a menudo se hace dentro de ella, nuestros periódicos que llevan tantas "verdades", sobre un mismo hecho a los confundidos ciudadanos. Pensamos sobre todo en los períodos de elecciones. ¿Quién será capaz de dar una información objetiva...? Si en algún lugar de la tierra están tratando de ser objetivos en asuntos políticos es una gran novedad y vamos a conocerla.

El no partidarismo es un principio base de la Liga—otros son: amplia representación de todos los sectores en la comunidad y funcionamiento democrático.

—"Este es un principio que en 45 años no hemos dejado torcer y ya hemos logrado la fama de que realmente lo cumplimos", afirma la señora Mersereau. Cuenta que no ha sido fácil, porque 135 mil miembros abren el apetito a cualquier candidato. Además, de decirse no partidarias las ligas estimulan, enseñan a votar, informan objetivamente en tiempos de elección.

¿Cómo pueden ser objetivas?, preguntamos sabiendo que esto es difícil y más aún para mujeres.

Ella responde: Simple yente no comentamos. Pedimos datos a los candidatos sobre sus antecedentes profesionales, familiares, políticos y los publicamos. También pedimos opiniones sobre determinados asuntos de política interna y los publicamos en forma textual. Algunos no contestan, pero eso se deja establecido y sus razones. Así nadie puede criticar de falta de imparcialidad. Una tercera forma de darlos a conocer a todos es la organización de paneles en la radio o T. V.

Esta es la base del control objetivo que se entrega a cada ciudadano con lo que el candidato quiere y propone. La Liga guarda las respuestas, no las publica, porque en caso de reelección perdería su objetividad; pero sabe bien lo que cumplió y no cumplió el candidato. Esto también lo sabe el candidato y se anda con cuidado.

Otro aspecto de la objetividad lo vemos en el record o registro de votaciones. La Liga sigue en los diferentes niveles, las principales leyes, anotando como han sido las votaciones. Para ello tienen una observadora permanente en el Parlamento, Estado o Municipio. Estos registros son publicados cada cierto tiempo.

—"Muchos candidatos quieren mucho a la liga por su control objetivo, pero hay también a quien no les gusta esta preocupación de la ciudadanía", nos dice la señora Mildred. Ella cree que gracias a su objetividad pueden emprender campañas legislativas importantes.

DIALOGO INTERNACIONAL A PARTIR DE UN ZAFIRO

Queremos conversar de las actividades de la señora Mersereau, que ya

135 MIL NORTEAMERICANAS NO SE "CASAN" CON LOS POLITICOS

por GABY VIDE LA



estuvo en Chile el año pasado. En esa ocasión conquistó con sencillez, simpatía y una femenina seguridad, el cariño y admiración de una serie de chilenas y chilenos de organizaciones voluntarias (de acción social).

No habla de sí misma sino de una historia sentimental llena de humanidad. Carrie Chapman Catt, una de las principales pioneras del sufragio femenino en Estados Unidos e inspiradora de la Liga era feliz cuando contaba sus luchas y experiencias a las jóvenes mujeres latinoamericanas que empezaban esta misma batalla. Ella quería que todas las mujeres del mundo tuvieran el acceso a la participación política. Sus interlocutores contaban que sus ojos azules brillaban cada vez que hablaba de todo esto haciendo juego con un zafiro que tenía como prendedor. A su muerte sus amigos decidieron fundar un organismo que se dedicara a colaborar en la educación cívica de mujeres de otros países. Crearon el Carrie Chapman Catt Memorial Fund poniendo como capital aquél zafiro y otras donaciones. Esto es ahora el Fondo de Educación Cívica para el Exterior paralelo a otro fondo para Estados Unidos. La señora Mildred Mersereau es una de las consultoras para América Latina.

Ella recorre Brasil, Ecuador, Argentina, Chile, Colombia, colaborando con ex alumnas dirigentes que estudiaron durante un año en un Curso de líderes de organizaciones comunitarias. Es un Curso que el Fondo realiza en convenio con universidades y con la colaboración de la comunidad local y las organizaciones voluntarias que muestran sus actividades y métodos para el mejoramiento local y la colaboración al Gobierno.

Apoya técnicamente a los ex alumnos y dialoga con diversas instituciones, pero "en ningún caso somos una organización norteamericana que quiere extenderse a otros países" nos aclara la señora Mersereau. Ella cree que cada país tiene sus modalidades y creará los organismos adecuados. En el aspecto cívico propiamente tal, existen en pocos países. No aún en el nuestro.

En su actual viaje dicta un curso sobre organizaciones y métodos de planificación en el local de la Escuela de Servicio Social Alejandro del Río.

La Sra. Mildred Mersereau, consultora para América Latina del Fondo de Educación Cívica para el Exterior de la Liga de Mujeres Votantes de Estados Unidos. La acompaña Adriana Falcón, trabajando en Desarrollo de Comunidad en el Instituto de Educación Popular (CIEP). Es una de las 4 ex alumnas del Curso y Seminario de Dirigentes de Organizaciones Cívicas, que realiza cada año esta organización, con gran éxito en su país, en la educación y acción frente al Gobierno.

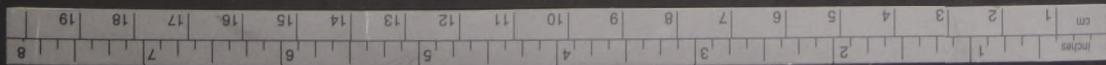

LA APASIONANTE AVENTURA COSMICA

Por ANITA HURTADO



Fernando Colina, actor y diseñador, fue el que nos guió por el mundo y existencia de la fantasía estelar, apoyada en una mecánica del pensamiento. Si existe una mujer supercivilizada, ella ha superado el esfuerzo físico. Cuenta en distintos puntos de su cuerpo con centros transmisores. Su deseo de volar, andar o atravesar los espacios siderales, lo transforma en acción. Así Colina trasladó al papel, con humor científico al pensamiento con las siguientes indicaciones. El traje de week-end de una venusiana que viaja a Júpiter está confeccionado en raíz de mollicano - Z a 3 ZX-Q atmósferas. El casco y los centros transmisores en color "rota cósmica". Unido al guante orientador-receptor va la capsula productora que transporta el venusita no superado. Las manos no son bellas, a la manera terráquea, sino que funcionalmente sólo tienen dos dedos aprehensores para su sistema mecánico, que funcionan a manera de alicate.



EUGENIO DITTBORN: "Siempre he pensado que el hombre ha tenido un espacio infinito que puede recorrer. Hoy día se establece científicamente ese espacio y se dice que hay miles de mundos habitados. Está pues el hombre abriendo la puerta de su gran aventura. No tiene por qué tener miedo. Y esto no es pensamiento ni emoción de artista: es más es confiar en el Hombre y su Destino. Y si hay amor debe haber una mujer y un hombre y con la pareja hay destino".

HACE 15 DIAS se hizo pública mundialmente la noticia de que han sido captadas señales que vienen de otros mundos y corresponden a seres supercivilizados. Ha llegado el momento en que es imposible evadir la preocupación que deriva con la existencia de seres más inteligentes que nosotros. ¿Cómo son esos seres supercivilizados? Cuando iniciamos nuestra encuesta a los hombres que nos rodeaban tuvimos varios fracasos. Al parecer nos entendieron. ¿Cómo querría usted que fueran esos seres?

Algunos contestaron: Nariz respingada, cabellos largos, sedosos, ojos muy grandes, cuerpo y piernas esbeltas.

EVIDENTEMENTE soñaban sólo mujeres de su terráquea condición, consideradas en este momento demasiado "primitivas" para las que viven en otros planetas. Sólo científicos, y artistas son capaces de esbozarnos la gente de otros mundos. También no fue posible apartarse de otras interrogantes acerca de la vida en nuestra galaxia.

MUY FRIA

QUIZAS por eso determinamos dar dos enfoques al asunto. Saber qué piensa la mujer de sus congéneres y como reacciona ante seres supercivilizados; así como preguntar a artistas como sería la mujer que llegara a estas tierras, después de un viaje de 400 años luz. ¡Muy fría!, contestó mi marido. No se trataba de tranquilizarme, sino una deducción científica y ma-

temática, cuyos cálculos los podemos dejar a un lado. Cualquier visitante de nuestra galaxia, tendría que haber partido hace cinco mil años, a la velocidad año-luz. Para llegar en perfecto estado viajaría "frigorizada".

Hace cinco mil años, cuando ese ser-mujer partió existía en este planeta una contemporánea egipcia que pertenecía a la más vieja civilización.

Por aquel tiempo la Reina de Saba, en Abisinia, viajaba hasta el Medio Oriente, solamente para conocer al hombre más civilizado de todos los tiempos: el Rey Salomón.

MAS GENTE

FUERON los griegos los primeros en dar una nomenclatura a los sistemas planetarios, pasando el espacio embarcados en cohetes imaginativos, tan eficaces que hasta el día de hoy usan los hombres de ciencia. El intelecto humano nunca viajó más lejos.

Llamaron galaxia al sistema planetario a que pertenecemos, nacido del pecho de Venus, la diosa de la belleza. Via láctea de brillantes "estrellas, planetas, esferoides y "supernovas" que explotan. Por extensión se llama galaxias a otros sistemas alrededor de otros soles, y que el todo podría ser llamado "Cosmos".

Samuel Maldonado, un poeta chileno, lo describe: "... la galaxia callada, donde el Divino Joyero extiende sus arabescos, de fino metal y luces.

Para el académico sabio ruso Tijov en la galaxia es posible encontrar cerca de 150.000 sistemas planetarios en los que existe vida.

Mingote, el fino humorista español, al sólo enunciarse esta teoría ha exclamado: ¡Puf... más gente!

LUNITA

Todas las conjeturas de los sabios actuales han sido concretadas por el dibujante Gould para su personaje Lunita, de la serial Dick Tracy, que deleita todas las mañanas a nuestros lectores.

Así Lunita es para cualquiera de nosotros alguien tangible. Sobre su frente tiene unas antenitas coquetas, por las cuales emite ondas que pueden ser mortales.

Su sistema biológico le permite enfriarse o tomar temperatura a voluntad. Hasta ahora es bondadosa porque está enamorada del hijo de Tracy. Tiene navios interestelares que en cualquier momento la llevan a la Luna, donde su padre es Rey.

ESCEPTICISMO FEMENINO

SILVIA DE LA BARRA, es una joven investigadora del Instituto Pedagógico de la Universidad de Chile, que se resiste a tratar el tema.

Vencimos su resistencia para que nos señale su pensamiento ante el anuncio de señales llegadas de otros mundos, que acusan seres supercivilizados.

Rechaza de plano la existencia de otros seres que emitan conscientemente sonidos para que los captemos.

Para Silvia dichas transmisiones de señales pueden obedecer a destrucciones atómicas, cuya frecuen-



ESTA MUJER podría ser la saturniana, la mujer supercivilizada, nefasta como es la influencia de su planeta. Con un ojo terriblemente inquisidor y alrededor de su cuello, joyas y un diamante de cien quilates para encender la envidia de las pobres terráqueas.

cia sería por fenómenos de una estrella que se desintegra. Si existieran seres vivos, no podrían responder a ninguna de las formas que conocemos y aun podrían no ser animales ni vegetales. "Si se remonta al estudio de las formas de la vida en la tierra, tampoco puede decirse cuáles han sido las mutaciones o las formas que surgieron primero y aun este tema divide las opiniones de los investigadores", dice Silvia de la Barra.

¡YO VI UNO!

LA EXISTENCIA de platillos voladores con observadores de otros mundos ya es un hecho que estudian franceses, ingleses, rusos y americanos.

Generalmente son más pequeños, envueltos en una capsula protectora y que sólo se remiten a observarnos, con una actitud como la nuestra frente a un hormiguero.

¿Nos vienen a observar o a comunicarse con nosotros?

Olivia Figueroa, secretaria y serena viajera, cree en su existencia a pie juntillas.

¡Yo vi a uno!, nos confidencia. Su espanto fue tan grande que no se atrevió siquiera a contárselo a sus hermanos.

Iba atravesando el camino de Valdivia y La Unión, cuando un ser esbelto teñido de sombras y luces a rayas, de arriba abajo con unos ojos muy grandes, los acompañó observándolos.

La reacción de Olivia Figueroa fue de espanto por considerar que ese ser podía tener extrañas formas de trasladarse. Y si avisaba a sus hermanos, podía detenerse el auto y avanzar hacia ellos.

Hasta el día de hoy, considera que no hay explicación, pues estaba despierta y había suficiente luz para no equivocarse. Recuerda esa mirada y reflexiona:

¿Cómo nos verán ellos a nosotros?

PROMOCION INTERESTELAR

RICARDO MORENO, productor y escenógrafo considera que ese ser que hace 11 años nos hizo señales que recibimos hoy, según la velocidad del sonido, no es mejor ni peor que nosotros.

Habrà que promover ese encuentro de seres de la galaxia, nos dice. Y aunque fueran mejores o supercivilizados, de todas maneras es necesario planear su recepción para obtener un intercambio de experiencias.

A LA MANERA TRADICIONAL

A JUAN CALDERON, Alférez del Balle de Chinos de Limón Verde que fue invitado ayer a la fiesta de Población José María Caro, no podemos dejarlo a un lado.

Su inspiración en esos asuntos lo ha hecho formular un fundamento sobre asuntos estelares a la manera tradicional: Dime con qué movimiento — tiene Saturno en su esfera — cuanto tiempo se demora — en dar su vuelta — entera. — Con tu eliminadora — Mercurio en elevación — hace su derrota — a las 24 horas. — Júpiter también está — el astrónomo por más seguro — que de su elevada altura — nos muestra su claridad — gira con gran velocidad.

— Contar sin igual carrera — lo que una nube ligera — oscurece y queda errante — pero marcha hacia adelante — para dar su vuelta entera.

Por fin Saturno dice — en la página más brillante — que está muy distante — como aquí explicamos. — La razón es por qué. — Los anillos es verdad — que de mucha antigüedad — la noche con su edad — tiene quince años de luz — y quince de obscuridad.

LA ASEVERACION de los científicos, parte de la existencia de los cuatro elementos que forman la célula humana.

El oxígeno, carbono, hidrógeno y nitrógeno, son los elementos indispensables. Sus proporciones al variar producirían otras formas animadas. Y la supercivilización exigirá una nueva fórmula para sus células cerebrales.

De allí que a lo mejor el hombre, en vez de desperdiciar tanto tiempo estudiando el cosmos para superarse, tendrá que bajar los ojos a la más mínima expresión de los terráqueos y adentrarse en la aventura de estudiar como mejorar y transformar su célula cerebral.

NO SOLO VALENTINA

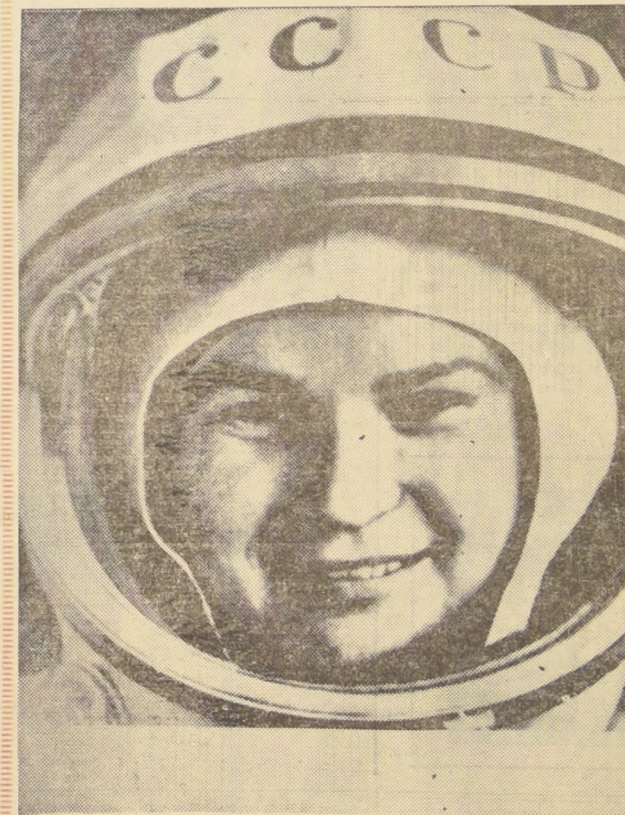

Pircecería que Valentina Tchereskova fue la primera astronauta, pero los misterios de Eleusis transmitidos por Homero, atribuyen a la hija de Ceres, la diosa de la fecundidad, tal hazaña, llevándonos a situar allí en el Cosmos al Infierno.

Ella ocurrió cuando Proserpina, brillante de juventud y de belleza, jugaba con las Ninfas, hijas del Océano, y fue raptada por Plutón, el Dios de los Infiernos, en una carroza de oro.

A pesar del llanto, apoderóse de la Virgen Inmortal y sus fogosos corceles lo conduxeron a través del espacio.

En su veloz carrera, ven desaparecer bajo sus plantas la Tierra, el cielo estrellado, el mar profundo y el camino iluminado del Sol.

Su madre la busca y el Sol la tranquiliza diciéndole que Plutón, la robó con permiso de Júpiter. No es yerno despreciable, pues tres partes del mundo obedecen a sus leyes. Este misterio de Eleusis, abierto sólo a los iniciados, señala que el elevarnos nos lleva al Infierno.

El día que los corceles de la guerra se pongan en la órbita de Valentina Tchereskova, también nos va a parecer que el Infierno está de nuevo como en la leyenda homérica, allá en las alturas.