

EDICION EN CUATRO SECCIONES

JUAN ME ESPERA

CUENTO por Berta Silva



razón empedernido, la encarnizada lucha por la existencia habíale roto el alma yerna.

Solucionado en forma satisfactoria aquel punto, que creí difícil, me quedaba la complicada tarea de renacer la pasividad del niño, demoralizada aplastada por su tremendo infortunio... pues, con el hermano perdido todo el afecto y la protección que tenía en la vida. Por el momento considero lo más razonable un cambio de medio, donde nada le recordara el pasado, fuera anteriormente el proyecto de casar una temporada en Viña del Mar, y resolví anticiparla, realizándolo de inmediato.

En el comienzo de nuestra estadía en la playa, imaginé solucionado el conflicto a corto plazo. El mar le produjo gran conmoción admirativa, y los barcos le quedaban estático, sumido en honda meditación, como desafiando un estigma. Contrariamente a la mayoría de los niños de su edad, hablaba muy poco, generalmente sólo cuando se le dirigía la palabra. Era un niño profundamente triste... ignoraba del todo la alegría.

Cierta tarde, que regresáramos de la playa, encontramos un gatito abandonado. Luis lo tomó cuidadosamente, brillándole las pupilas de contento. Era la primera señal de satisfacción que le conociera, llenándose de esperanza. Desde aquel momento, el gato constituyó su única preocupación. Se entretenía horas jugando con él y acariciándolo. Algunas veces hasta reía alegremente. ¡Qué fácil es gustar un niño, pensaba yo, y qué ignorantes somos respecto a su espíritu!

Desgraciadamente, pronto mi optimismo sufrió un rudo golpe. Encontrándonos junto al mar, cuando creía que la imagen del hermano ido hacíase borrosa ya en su mente y en su corazón, interrumpió su ensimismamiento para preguntarme de improviso: —¿Desde el cielo, Juan puede ver el mar y los barcos? —¿Juan lo ve todo desde el cielo? —¿También a nosotros? —¿También a nosotros? —¿Por qué no viene a buscarme, entonces? —preguntó extrañado; luego, reflexionando, dudó: ¿Me engañaría?...

Quedé desconcertada... De golpe vi todo mi esfuerzo derrumbado. Luis no tenía más deseo ni le dominaba otro pensamiento que reunirse con su hermano desaparecido... Mas no podía declararme derrotada tan pronto. El tiempo es aún muy breve, advertí para borrar una connotación tan honda...

En la hora de comida estubo locuaz, imbuendo la conversación con una buena y yo la quiero mucho... Mi queve es mala. A Juan y a mí nos odiaba. Yo creo que se alegró cuando Juan murió, y usted me trajo a mí: —No digas semejante cosa, tu madre sufría de sufrimiento y por eso se alegró de que no es mala y no debes creer que se alegrará por la muerte de tu hermano... No puede ser verdad: —Nos odiaba —insistió— sólo quiere a mis hermanas chicas y al hombre. Y si usted no me trae no también estaría muerto igual que Juan.

—¿Cómo, qué quieres decir —presone, aunque temiendo la confidencia: —Es muy fácil, solamente hay que atravesar la calle cuando el camión viene cerquita... Y si no lo hizo es porque estoy esperando que Juan venga a buscarme. —Cala... Jamás debes pensar siquiera, y en esa forma nunca podrías estar junto a tu hermano porque él está en el cielo y tú irías al infierno si llegaras a cometer un pecado tan grande... Un gesto de satisfacción iluminó sus pupilas: —No —repuso— Mi mamá dice que al infierno van sólo los ricos, porque Dios no hizo especialmente para ellos. Era un arroyo de peso, y no supe qué responder, decidiendo cambiar el tema de la conversación. Ya en el lecho no podía conciliar el sueño, recordando la certidumbre con que el chico expresara sus convicciones durante la cena, intranquilizándome más y más.

El domingo le llevé al cinematógrafo Pasaban la cinta "PEDRIN Y EL LOBO". Se entretuvo bastante. De regreso a casa le pregunté: —¿Te gustaría ser como Pedrin y cazar el lobo? ¿Pudiera salir con Juan para cazarlo me gustaría mucho. Solo me daría miedo, y con otros no me gustaría. Era desolador... En el corazón de Luis no cabía otro anhelo que el hermano, y a sus labios no afloraba otro nombre que el de Juan, haciéndose cada día más intenso...

Aquella tarde, en nuestro vaso diario, llegamos hasta un paralelismo por la magnífica perspectiva que ofrece, dominando el mar desde la cima de un profundo acantilado. Dejamos el coche, acomodándonos en unas rocas a escasa distancia del despeñado lugar que abarca la más amplia visual. Nos chetivamos silenciosamente en la contemplación del soberbio panorama. Relativamente cerca del sitio donde nos encontramos, pasó un transatlántico rumbo a la bahía. Luis lo siguió atentamente con los ojos, pero sin entusiasmo, detalle que me preocupó, pues, hasta entonces constituían su obsesión. —¿Te gustaría ir en barco? —no sé, —dudó algunos momentos— Creo que me gustaría: —Un día vamos a pasar en barco prometió.

No le dio importancia. Sin contestar quedó extrañamente pensativo como en actitud de espera. Parecía conminarle un sentimiento nuevo, ajeno a sí mismo, que se le escapaba... Luego, ensimismándose como siempre, hundió sus pupilas frente al mar, en la lejanía con tal intensidad que me hizo estremecer... Dominada por un temor inconsciente, presenté algo así como una fuerza arrolladora que accechaba en la atmósfera, reteniéndome en aquel sitio y paralizándolo mi voluntad...

En un violento esfuerzo prendí dominar aquel estado, que creí alucinación motivada por mi alteración nerviosa... En aquel momento, de improviso Luis se puso de pie azorado... con los ojos desmesuradamente abiertos. Fijó en el vacío... Y al punto, sin darme tiempo para nada, echó a correr vertiginosamente gritando alborozado: ¡Es Juan... es Juan... Viene a buscarme... Me llama Juan... Juan... Voy... repétila delirante. Mientras, con los brazos extendidos, corría hacia el mar... desapareciendo segundos más tarde en la profundidad del abismo...

Lucy terminó la última frase con la voz quebrada... Todos los presentes sentimos un resquemor en la garganta, y el suspenso aprensaba nuestros pensamientos... ¿AZAR?... ¿SUGESTION?... ¿MISTERIO?

lencia de insistir en que quieren hablar con usted?... Me invadía una cálida alegría. —Háizles pasar acá.

Llegaron tímidos, acomplejados, pero decididos. Tartamudeando, como siempre, Juan tomó la palabra. —Señorita, venimos a pedirle perdón. Hubo de reprimirme para no dejarles comprender la satisfacción que me proporcionaba su presencia. Con acento que pretendí hacer lo más aspero posible, pregunté: —¿Qué les pasó, y que quieren ahora? —Venimos a rogarte que nos perdone —suplicaron en conjunto. Antes de perdonarlos tengo que saber la verdad, el motivo por qué desaparecieron. —Tuvimos miedo. Pensamos que nos obligaría a vivir en la casa con las hermanas, y nosotros no deseamos salir del cuarto; queremos vivir siempre con la madre y los hermanos, aunque pasemos hambre y frío.

Era una razón muy atendida y expresada en forma tan sincera que me desarmó del todo. Tuve que reflexionar antes de hablar. —De todas maneras se portaron muy mal, siempre se debe proceder con franqueza, diciendo la verdad. Por esta vez los perdonaré, pero me van a prometer que en el futuro no volverán a escaparse, y si alguno no les gusta me lo dirán sin miedo. Prometieron hacer cuanto yo quisiera, siempre que no los separara de su mamá y de sus hermanos.

Se reanudaron las sesiones de los lunes y los jueves, en iguales condiciones que las anteriores al capítulo de la fuga. Pero, ésta dejó en mi conciencia una obscura interrogante. ¿Qué se podía hacer para sacar a estos muchachos de la miseria, y de su estado primitivo... para arrebatárselos al hampa?

Pasaron algunos meses sin novedad en las visitas matinales de los niños, descontento uno que otro acontecimiento de indigencia moral o material relatado por éstos. De improviso, un día jueves faltaron a la cita. La ausencia repentina constituyó una fiesta para la criada: —Yo sé lo anunció, señora, estos pelusos son imposibles. Cualquiera día le darán un disgusto. —No te apresures tanto en juzgarlos, habrán tenido algún inconveniente. Otro día vendrán. —Dios no lo quiera...

Al día siguiente se presentó solamente Luis. Venía desahogado con los ojos hundidos la boca seca... En estado ausente entró sin saludar a la mucama, dirigiéndose directamente a la habitación donde sabía me encontraba.

ba generalmente a esa hora. Al divisarme corrí hacia mí, echándose a mis pies, y abrazándose a mis rodillas, en estado histérico gritó con voz ronca. —Juan murió... Lo atropelló un camión...

Quedé paralizada... Mas, al ver al niño que estaba en sollozos, me sobrepuse... Lo levanté y, sentándolo en mi regazo, pretendí consolarlo... Pero, en mi trastorno no sabía qué decirle... Era tan dolorosa su tragedia que me anonadaba... Opté por dejarle llorar un tiempo. Luego comencé por enjuagarle la cara bañada en lágrimas, humándole con ternura. —Luis, tienes que consolarte, debes hacerlo por Juan, él sufriría mucho si te viera tan desesperado... Por el tientes, que resignarte. Mis palabras dieron resultado, el nombre del hermano fue el lenitivo. Con sumo tino —advertí, entonces. —Estás helado, ¿quieres tomar una taza de leche caliente? —No no quiero nada, solo quiero morirle también.

Me estremecí. —No digas eso... ¿Es que no quieres a tu madre, a tus hermanos? —Ellos no me quieren. Sólo Juan me quería. —Y a mí no me quieres... Crees que yo no te quiero? —Sí, a usted la quiero, pero deseo morirle para estar junto con Juan... El dijo que vendría a buscarme... Un escalofrío recorrió mi cuerpo. ¿Cómo, Juan dijo que vendría a buscarme? ¿Si, cuando el camión lo atropelló, yo corrí y quise levantarlo, pero no pude. Entonces lo abracé llorando... El me consoló "Yo me voy a morir —dijo pero no te aflijas, porque vendré a buscarte... no te dejaré solo". Yo quiero que venga... que venga luego...

LEA EN ESTE NUMERO

Además de noticias sobre música, arte, literatura, ciencia y cosas curiosas que pasan en el mundo.

sumo tino —advertí, entonces. —Estás helado, ¿quieres tomar una taza de leche caliente? —No no quiero nada, solo quiero morirle también.

Me estremecí. —No digas eso... ¿Es que no quieres a tu madre, a tus hermanos? —Ellos no me quieren. Sólo Juan me quería. —Y a mí no me quieres... Crees que yo no te quiero? —Sí, a usted la quiero, pero deseo morirle para estar junto con Juan... El dijo que vendría a buscarme... Un escalofrío recorrió mi cuerpo. ¿Cómo, Juan dijo que vendría a buscarme? ¿Si, cuando el camión lo atropelló, yo corrí y quise levantarlo, pero no pude. Entonces lo abracé llorando... El me consoló "Yo me voy a morir —dijo pero no te aflijas, porque vendré a buscarte... no te dejaré solo". Yo quiero que venga... que venga luego...

LEA EN ESTE NUMERO

Además de noticias sobre música, arte, literatura, ciencia y cosas curiosas que pasan en el mundo.

Además de noticias sobre música, arte, literatura, ciencia y cosas curiosas que pasan en el mundo.

Aproveché aquel deseo para intentar doblegarle: Por lo mismo debes conformarte, y ser un niño bueno y juicioso, hasta que él venga, porque si te lo prometió vendrá, subrayé, comprendiendo que aquella esperanza era lo único que le calmara en aquel momento. Y si me quieres un poquito tomarás una taza de leche caliente y te acostarás para que duermas, porque estás extenuado. Después de reforzarle la promesa del hermano en su mente accedí a todo y tan pronto apoyó la cabeza en la almohada sus ojos se cerraron en un sueño reparador.

Durmí siete horas seguidas, despertando a las cinco de la tarde. Ordené bañarlo. Una vez vestido lo llevé a la mesa para tomar el té. Se le sirvió una taza de chocolate, que tomó con agrado, comiendo también algunas golosinas. Luego, en el living, coloqué un disco alegre en la electroa, y le di una revista de monos que ni siquiera abrió. Todo me parecía bien siempre que no le atacara otra crisis de desesperación... Tenía al mismo tiempo una molestia en el caso de que su madre, alarmada por su ausencia, diera cuenta a la policía. Cuando se hizo bastante tarde resolví afrontararlo: —¿Quieres que te lleve a tu casa en coche? Se inquietó enormemente. —No volveré al cuarto. Ahora no tengo quien me defienda allá. —¿Tu madre no te buscará cuando no llegues? —Mi madre nunca nos busca; —Desearé quedarte aquí, entonces; —Sí, yo, solo, no me atrevería a ir a ninguna parte. Me daría mucho miedo...

Di con él un prolongado paseo en automóvil para distraerle. Al día siguiente alcanzara hasta la vivienda de la madre, a fin de llegar a un acuerdo con ella; pues, sobradamente comprendía que el chico no podía regresar allí, y sería inhumano abandonarle en aquellas circunstancias.

Era ésta una mujer de aspecto hombruno, agría, malhumorada, pero de moral hasta cierto punto honesta. Llegaba la certidumbre que aprovechara la situación para explotarme. Felizmente me equivoqué. Al contrario sintióse satisfecha la alivianara de una carga: —Por mí puede usted llevarse al infierno —dijo, con brutalidad. —Siempre será mejor que esto...

En aquel momento abarqué en toda su dimensión la tragedia de mi pequeño pelusa, y también del desaparecido; unidos en afecto y defensa en medio desola, cruel, miserable... Luis tenía razón al decir que su madre no lo quería. Esa pobre mujer no podía querer ya a nadie, tenía el co-

En aquel momento abarqué en toda su dimensión la tragedia de mi pequeño pelusa, y también del desaparecido; unidos en afecto y defensa en medio desola, cruel, miserable... Luis tenía razón al decir que su madre no lo quería. Esa pobre mujer no podía querer ya a nadie, tenía el co-

Páginas.

- Nueva imagen de la Tierra ... 2
- Las Mujeres en la Grecia Moderna ... 3
- La vida diaria de un romano pobre ... 4
- El País del Tesoro escondido ... 7
- Simón Bolívar y el amor ... 9



Intenso entrenamiento de los hombres que defenderán los bosques.

En defensa de nuestros BOSQUES

LA POLICIA FORESTAL ADOPTA MEDIDAS PARA COMBATIR LOS INCENDIOS DE BOSQUES EN CHILE. SU PROGRAMA DE ACCION PARA 1965.

por DASYL FUEFER

de los bosques. Dada su férrea organización, su unidad de doctrina, la seriedad con que asume el cumplimiento de sus obligaciones y el hecho de contar con personal y cuarteles en toda la extensión del territorio, lo hacía el organismo más indicado para tal efecto.

Con Oficiales que han seguido cursos especializados en el extranjero, comenzó la verde institución primeramente a preparar a su propio personal en una labor de difusión acerca de la importancia de los árboles, tarea en la cual se contó con la valiosa cooperación de la prensa, la radio y la televisión.

LAS PATRULLAS FORESTALES

Una vez preparado suficientemente el personal, se crearon las patrullas forestales, conocedoras de las características especiales de los incendios de bosques y de los fundamentos de lucha contra el fuego. Contando, además, con voluntarios civiles, estas patrullas dirigidas por Carabineros están en condiciones de combatir los siniestros aplicando planes tipo para controlar y li-

quidar el fuego. De esta manera, una organización responsable con instrucciones y entrenamientos periódicos y contando con los medios adecuados, ha hecho posible que esa inmensa riqueza nacional sea defendida cada vez con mayor éxito.

LOS TERRENOS FORESTALES

Pero, para hablar de Policía Forestal, de Patrullas Forestales, etc., es necesario saber en forma precisa qué se entiende por "terrenos forestales". Estos están fijados por la ley y, en resumen son: a) Los terrenos fiscales que por su constitución no son aptos para sostener económicamente los cultivos agrícolas en forma permanente; b) Aquellos que siendo de propiedad particular y teniendo esas mismas características, son declarados como tales por los mismos interesados; c) Los fiscales o particulares que sea aconsejable que permanezcan arbolados con el objeto de servir como defensa en algún interés público; d) son terrenos forestales los que pueden mantener bosques que defienden obras públicas; e) los que al repoblarse de árboles mejoran tanto la calidad como la cantidad de las aguas que se destinan para el consumo de las poblaciones para usos agrícolas; aquellos que forman las cajas de los ríos y de los esteros como así mismo los que se inhabilitan para el cultivo agrícola debido a las inundaciones; f) son también terrenos forestales las dunas, los parajes pantanosos y los salobres; g) aquellos que por su situación puedan servir de base a la conexión de cerros y torrentes; h) aquellos que por su excesiva pendiente o su composición, o bien por su poca consistencia, se erosionan fácilmente con la caída de las lluvias y los efectos del viento; i) aquellos que dan nacimiento a la formación de dunas y sirven de regularizadores contra las grandes alteraciones que pueden producirse en el régimen de las aguas; j) aquellos suelos en que nacen las vertientes; k) los suelos en que vegetan especies forestales o viven animales cuya existencia es

necesario proteger para evitar su extinción; y l) aquellos que a propuesta de los Institutos Armados sea conveniente mantener cubiertos de bosques para la defensa de las fronteras, las costas y los lugares estratégicos.

CARABINEROS EN EL BOSQUE

Declamos que la Ley entregó a Carabineros la custodia forestal. Efectivamente, de acuerdo con lo establecido en el Art. 20 de la Ley de Bosques, sin perjuicio de la labor de los empleados administrativos y técnicos necesarios para el estudio y conservación de los bosques, la Guardia de los Bosques es desempeñada por Carabineros. Ellos han organizado 83 patrullas en las que operan 453 carabineros con instrucción especializada, además de todo el grueso del personal del sector amagado cada vez que es necesario y de 1.212 voluntarios que han sido debidamente preparados por Carabineros para la lucha contra los incendios forestales. Cada patrulla cuenta con un jeep, herramientas de mano y los accesorios de

Estos el equipo de campaña con el que se dispone a combatir los incendios forestales. El equipo incluye: un saco de dormir; la bomba de agua, etc., etc., que permite asegurar el éxito en el combate con las llamas. 1964 fue un año de lucha contra el fuego y de amplia difusión de conocimientos de defensa forestal por parte de la policía uniformada. Esta difusión se llevó a cabo a través de conferencias y afiches, exhibición de películas y presentaciones de stands en las estaciones de Carabineros (en Santiago, Valdivia, en Valdivia y FISA (en Cerrosillos); las charlas dictadas en numerosos lugares por los 14 oficiales y carabineros especializados en el servicio de defensa forestal; las presentaciones de las Patrullas Forestales y las instrucciones que sobre estas materias se impartieron a impartirse en la Escuela de Suboficiales asegura que los resultados serán en el futuro más destacados en el terreno de la práctica. Mientras en la temporada del verano 1962-63 hubo 465 incendios forestales, en la temporada 1963-1964 hubo solamente 206, lo que equivale a una disminución del 56 por ciento. El resultado es el siguiente:

1965 ABRE SUS PUERTAS

Pero no es posible que en materia tan vital importancia, junto con el éxito, se detenga la marcha y se descansen muellemente. Por el contrario, ya se ha puesto en marcha el programa de actividades para 1965 en que se ampliará la difusión de conocimientos respecto a los años anteriores, se crearon siete nuevas patrullas en las provincias de Aconcagua, Chile, Antofagasta, Magallanes, de manera que la red de patrullas se irá extendiendo poco a poco para beneficio de nuestra patria, nuestro clima, para el desarrollo del turismo y la mantención de la belleza de nuestros paisajes, muchos de los cuales son los más hermosos del mundo.

CHILE ha comenzado la defensa de su suelo desde un nuevo ángulo, lo protege de la erosión cuidando de los bosques, promoviendo la forestación y dando impulso a la industria maderera. Se encadena así una gran ronda de actividad en torno a los árboles que restituyen el antiguo paisaje de verde intenso que en otros tiempos conformaron nuestras selvas seculares. Es que la madera, con la moderna tecnología que se hace presente en su integral aprovechamiento, es de vital importancia para el desarrollo de las comunidades e incluso para el incremento de esa nueva fuente de riquezas que se llama industria turística, cuando las copas de los árboles oscurecen de verde la tierra en su espesura.

EL UNICO CULPABLE

Pero resulta, por otra parte, que debe reconocerse que en este encadenamiento de tragedias el hombre aparece como el único culpable, pues con su decisión, a veces y en otras oportunidades simplemente con mala intención, abre la llave de contacto para que aquellas se sucedan. Esa actitud de suyo dolosa destruye nuestra belleza natural y nuestro patrimonio y, lo que es más grave, modifica en lo mediato la vida del hombre obligándolo a retirarse de las tierras cuya floresta no supo defender.

CARABINEROS, PUNTA DE LANZA EN LA JORNADA

El legislador, apreciando el grado de responsabilidad de Carabineros de Chile, entregó a su cuidado la enorme y honrosa tarea de cuidar el oro verde

Desgraciadamente en Chile, como en la mayor parte de los países de la tierra, el bosque está expuesto a la lengua devoradora de las llamas. Durante los veranos el fuego destruye los troncos y el ramaje, consume vidas humanas y causa en el suelo erosiones que tardan cientos de años en curarse. Queda entonces el suelo sin defensa y yace después yermo y sin belleza. Los daños son desde todo punto de vista incalculables.

LOS DAÑOS EN CHILE

Dificultades en la navegación de ríos como el Valdivia, el Maule, el Bio Bio y otros, la inutilización parcial de puertos que podrían tener mayor movimiento como Penco, Leñú y Tomé, son algunas de las funestas consecuencias. ¡Existe una amenaza permanente sobre la belleza del paisaje! ¡Peligran la vida silvestre y la riqueza forestal! Se embancan los ríos y los puertos, fallan las vertientes naturales, la tierra se convierte en un páramo y para el hombre, donde no hay vida, sencillamente no vale la pena vivir.



EL FUEGO se combate con toda clase de herramientas.



ENTRENAMIENTO de patrullas forestales.

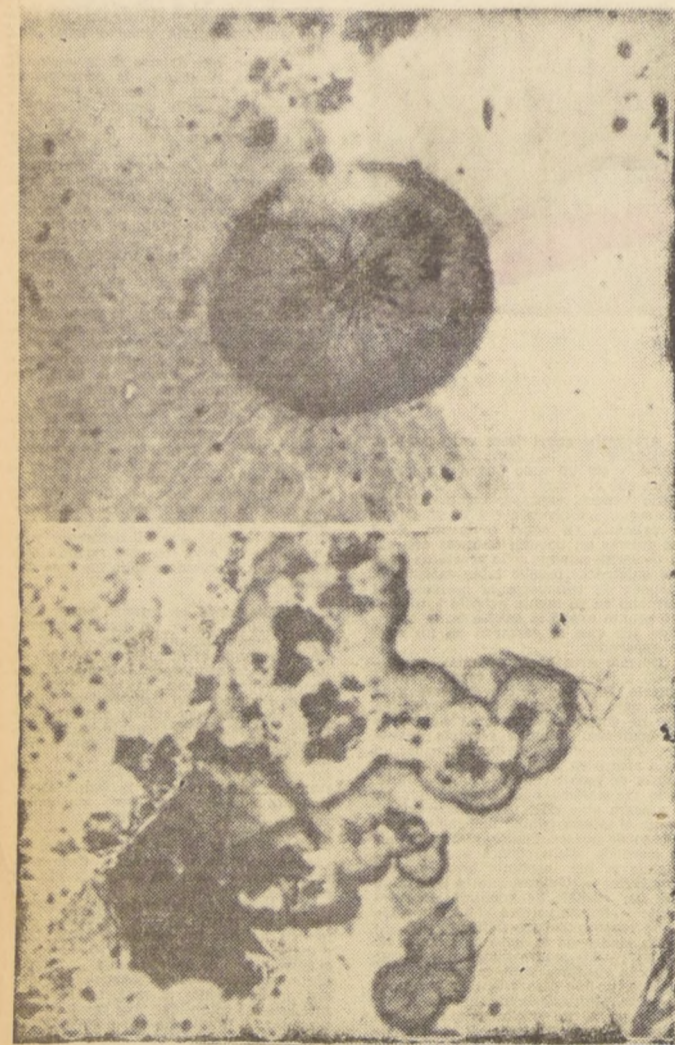

EL PRIMER ESLABON DE LA VIDA.— Estas dos micro-fotografías revelan los restos de formas vivientes más antiguas que se conocen. Se trata de formas orgánicas semejantes a hongos o algas, milagrosamente conservadas en las rocas, y cuya edad superaría los 1.600 millones de años.

DESDE que el hombre comenzó a razonar, meditó sobre el universo que lo rodea. La naturaleza y el origen de la Tierra fueron descritas miles de veces de acuerdo con la fantasía de la época. Pero es en estos últimos años cuando los nuevos conocimientos sobre la radiactividad modificaron radicalmente nuestra imagen del universo y, por consiguiente, de nuestro planeta.

El descubrimiento y el uso del carbono 14 radiactivo para medición de edades muy recientes, fue un gran acontecimiento para los arqueólogos. La edad de la Tierra, de las rocas y en general de cualquier materia, se determina con cálculos basados en la pérdida de radiactividad que sufren los elementos con el transcurso del tiempo.

LA NOVELA DE LA TIERRA

¿Qué sucedió con la vida en la Tierra? Científicos de la universidad de Harvard descubrieron ciertos restos o huellas de formas vivientes en formaciones rocosas (ver grabado). Representan plantas primitivas, semejantes a algas u hongos, maravillosamente conservadas en masas sólidas de sílice. La edad de las rocas circundantes indica que estas formas

Nueva Imagen de la TIERRA

DURANTE EL ULTIMO PERIODO GLACIAL, LOS HIELOS POLARES LLEGARON HASTA NUEVA YORK, HACE DIEZ MIL AÑOS; EL FENOMENO PUEDE REPETIRSE. EXTRAÑOS DESCUBRIMIENTOS EN UNA CUEVA DEL IRAK. CIENTIFICOS DE HARVARD HALLARON EN ROCAS DE SILICE LA PRIMERA MANIFESTACION DE LA VIDA SOBRE NUESTRO PLANETA.

por JORGE R. LAPLACE

Los seres vivos tienen más de 1.600 millones de años. Esa sería, pues, la forma de vida más antigua que se ha determinado.

A través de enormes periodos de tiempo, la vida fue asumiendo formas más complejas. Durante mil millones de años evolucionó a partir de esas formas primitivas, en una constante cadena de eslabones, cada vez más perfeccionados.

Pero, a su vez nuestro planeta tampoco permaneció estático. Por el contrario, la historia geológica de la Tierra se nos aparece ahora como una apasionante novela.

Hace un período de tiempo relativamente corto, un inmenso mar de hielo ocupaba Groenlandia, cubría por completo a Canadá y la parte norte de Estados Unidos, alcanzando 1.800 metros de espesor a lo largo de un frente que se extendía desde Nueva York hasta Oregon. La parte sur de Norteamérica estaba en ese entonces cubierta por espesos bosques de pinos y abetos. El nivel del océano era 140 metros más bajo que el actual, de modo que las costas del continente se extendían mucho más que hasta donde alcanzan las playas modernas.

Es difícil creerlo, pero todo esto ocurría hace apenas 10 mil años. El clima de todo el mundo era diferente: la vida vegetal y animal se encontraba radicada en regiones ahora desérticas. Es posible que el hielo polar esté retrocediendo hoy día, y hay evidencias que el nivel del mar sigue elevándose constantemente.

UNA NUEVA EDAD GLACIAL AMENAZA AL HOMBRE

Volviendo nuestra mirada muy atrás, encontramos que el hielo retrocede y vuelve a avanzar varias veces, cubriendo extensas zonas del planeta. Los últimos 750 mil años, o mejor dicho, ese período de avances y retrocesos de los hielos polares, es conocido como "época pleistocena" o, también, como "edad glacial". Esta época es reciente, comparada con la edad de los planetas, y está íntimamente ligada con las primeras trazas de aparición humana sobre la Tierra.

No se conoce con exactitud la causa de estos avances periódicos de los hielos, y no se sabe si en las próximas decenas de miles de años se producirá otro. Los geólogos reconocen cuatro avances principales, junto con sus respectivos periodos interglaciales, en donde los climas cálidos se extendieron aún más que hoy en las regiones polares.

Nada hace presumir que el clima y las formas actuales de los continentes sea la definitiva, y quizás las generaciones futuras sean testigos de impresionantes cambios sobre la faz de nuestro globo.

LA CUEVA DE SHANDAR

Actualmente centenares de mediciones realizadas con el carbono 14 están iluminando la historia del hombre. Los restos orgánicos de cualquier tipo contienen carbono, y pueden ser utilizados para determinar con bastante certeza su edad.

Una excavación reciente, en las colinas del norte de Irak, descubrió interesantes restos arqueológicos dentro de una cueva, la de Shandar,

ocupada actualmente por una tribu de pastores kurdos y sus animales. Aparentemente, la cueva fue habitada por el hombre durante unos mil años. El suelo, que tiene una capa de 14 metros de espesor, muestra la historia de sus ocupantes en forma sucesiva, que se remonta hasta mil años antes de Cristo. Fueron halladas durante las excavaciones, cuatro capas principales de tierra, donde se encontraron distintos vestigios e instrumentos fabricados por el hombre.

La capa más superficial es de consistencia gruesa, y se formó durante un período de 7 mil años. En ella se encontraron restos de huesos de animales domésticos y herramientas.

La capa siguiente se había formado hace 12 mil años, según mediciones del carbono 14. Contiene puntas de piedra arrojadas, fragmentos de cuerno para costura y trozos de pizarra tallada; las grandes cantidades de conchas de caracoles dan una idea de la dieta alimenticia de esos primitivos habitantes.

La tercera capa data de unos 30 mil años, y allí, los arqueólogos hallaron herramientas de pedernal para trabajar en madera.

Los habitantes de estas tres capas fueron "homo sapiens", el hombre más profundo, que se extiende desde los 5 metros hasta la roca más profunda. En esta capa se encontraron restos del extinto "hombre de Neanderthal", que se extinguió hace 50 mil años, y le tocó vivir en un período de intensa actividad del Universo.

DEL FUEGO A LA BOMBA ATOMICA

El desarrollo de las facultades inteligentes del hombre fue rápido durante este último período glacial. Los cambios de clima fueron veloces y profundos, y su existencia dependió de su poder de adaptación, de la provisión de alimentos y de la defensa contra otros animales. Sobrevió gracias a la astucia, construyendo refugios contra el frío, inventando armas e instrumentos para la caza y la defensa, también asociándose en tribus.

El uso del fuego se remonta muy atrás en la historia: sin duda empleaba el hombre de Neanderthal. Tal vez el primero que descubrió el uso del fuego fue el "hombre de Pekín", primitivo ser humano cuyo cerebro alcanzaba sólo las dos terceras partes del tamaño actual.

El hombre de Pekín, según los arqueólogos, vivió hace 250 mil años, pero, de acuerdo con la escala geológica, puede decirse que apareció sobre una Tierra que ya tenía 4.500 millones de años de existencia del Universo.

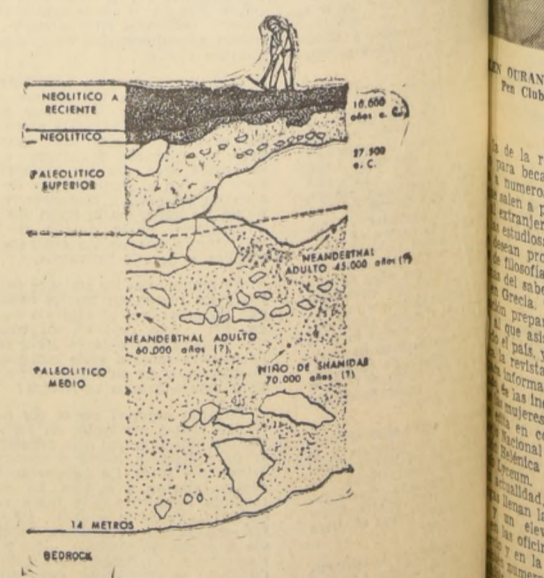

LA CUEVA DE LA HISTORIA.— Las excavaciones arqueológicas en Shandar, en el norte de Irak, ofrecen un curioso registro de la vida del hombre sobre la Tierra, desde el período glacial hasta unos mil años antes de Cristo. El gráfico nos muestra las capas sucesivas que fueron descubiertas por los científicos.

Las mujeres en la Grecia Moderna

DE LA PRIMERA DEMOCRACIA DEL MUNDO. EJERCEN SUS DERECHOS CIVICOS SOLO DESDE HACE DOCE AÑOS.

por FELICITAS KLIMPEL ALVARADO

Los dos de los principales diarios de Atenas, la señorita Eleni Vlahou, cuyos comentarios políticos y crónicas han sido publicados en 26 volúmenes que resumen sus trabajos desde hace 25 años. Su columna política, que se ocupa de la actividad gubernamental, y sale dos veces por semana, es seguida con gran interés por el público.

La primera mujer que llegó al Parlamento y luego ocupó el cargo de Ministro de Estado, en el año 1956, fue la señora Lina Tsaldaris, nacida en el año 1887. Su padre, un distinguido profesor universitario, y su marido, un eficiente hombre público que llegó a ser Primer Ministro, influyeron en su vocación política, iniciada en años anteriores, con su afectivo interés por la solución de problemas de clases necesitadas. Fue Presidente de la Organización Nacional de Mujeres

fundada en 1908, por doña Lina Tsaldaris, que fue interrumpida en su actividad por la guerra balcánica y la guerra mundial. Reorganizó el trabajo sin interrupción en todo cuanto ha sido principio de justicia y bienestar para el pueblo. En las otras asistenciales que realiza o ha realizado: escuelas nocturnas; consejos para niñas obreras de doce a quince años; protección del trabajo infantil; centros de enfermos y de las familias; la investigación de la delincuencia juvenil en los últimos años, y la eficiencia y amplia actividad de las Mujeres Griegas.



LINA TSALDARIS, Ministro de Bienestar Social de Grecia

El miembro de honor de casi todas las instituciones de acción social y cultural de Grecia y ha sido condecorada con la Cruz de la Orden Asistencial del Rey Pablo; con la Cruz de Oro del Rey Jorge; con la Cruz de Oficial de la Legión de Honor Francesa y con medallas de la Cruz Roja Británica y de Grecia. Ha representado a su país en varios congresos internacionales: en la ONU, en los años 1949, 1950 y 1951; en la Comisión de la Condición de la Mujer y en el Tercer Comité durante la Asamblea General de los años 1953 al 58. Ha sido, también, representante en la Asamblea Consultativa del Consejo de Europa, en los años 1959 a 1961 y es miembro de la Comisión Social para Refugiados. Representó al Parlamento griego en la Conferencia de Unión Interparlamentaria, celebrada en Tokio, en 1960 y fue delegada al Congreso sobre Movimiento Europeo, efectuado en Munich, en 1962. Otras importantes comisiones delegadas en ella por el Gobierno griego son el mejor testimonio de la calidad intelectual de esta distinguida dama griega.

Las abogadas son el gremio universitario más numeroso de Grecia. Las facultades de Derecho del país entregan, anualmente, un número de diplomas superior a 200, y más del 60% corresponden al sexo femenino.

Un abogado, la señora Maria Mavrommati, es la Jefe de la Sección de Delincuencia Juvenil del Ministerio de Justicia de Grecia. cultura Froso Efthimiadi, que muestra sus obras en su propio hogar, que es, a la vez, museo, taller de escultura y vivienda, vende todas sus obras, siendo los norteamericanos sus mejores clientes. Los críticos han dicho de ella que es un talento artístico que ha sabido emplear la abstracción sin apartarse de la realidad. Sus obras se distinguen por la enorme fuerza expresiva, a la vez lírica y dinámica, plena de sentimiento. Ha concurrido a exposiciones internacionales en París, Bienal de Sao Paulo, Nueva York, El Cairo, Londres, Cannes, Atenas, Copenhague y muchos otros países. Ha recibido numerosas medallas, premios y menciones honoríficas. Entre los coleccionistas particulares que han adquirido sus obras se cuentan el Príncipe Pedro, de Grecia, la princesa Begim Aga Khan; la Galería World House; el Banco Comercial de Grecia; la Maison Kreglinger, de Amberes; los museos de Buenos Aires, de París, etc.

Antigone Papacosta, miembro activo de la Asociación de Mujeres Juristas, es una eficiente abogada ante la Corte de Apelación de Atenas. Trabajó durante ocho años en el "Probation Service" del Tribunal de Menores, y su experiencia le permite en la actualidad ejercer con éxito en los asuntos de menores y de familia, que son su especialidad.

Tassia Bafi es una abogada que se orientó en el campo económico. Es jefe de sección en el Ministerio de Finanzas y pertenece a la Directiva de la Asociación de Mujeres Universitarias.

Otra abogada, Dina Partountzi, doctorada en Derecho en la Universidad de Atenas, y en Economía en

la Universidad de París, es jefe de sección en el Ministerio de Agricultura. La psicóloga Clío Pavlidas, con estudios en las Universidades de Atenas, Estados Unidos e Inglaterra, autora del libro "El Niño"—dos ediciones— y de un programa de divulgación radiofónica sobre psicología infantil, es profesora en la Universidad de Atenas y sirve con gran eficiencia el cargo de jefe de Relaciones Públicas en la Asociación de Mujeres Universitarias.

Médicos, científicos e investigadores pueden encontrarse en abundancia en el ambiente femenino griego. De ellas, cabe recordar a la doctora Vryssis Samaras, directora del Departamento de Isótopos del Instituto contra el Cáncer y del Departamento Biológico de la Energía Atómica; la doctora Anna Kakaras, especializada en amnesia, con estudios especializados en París, es jefe del Departamento de Anestesiólogos del Hospital Saint Paul, de Atenas. Entre los arquitectos, es conocido el nombre de Sofía Polychronopoulos. Nacida en las cercanías de la Acrópolis, esta joven arquitecta ha obtenido numerosos éxitos en su profesión. Ha realizado diseños para el Banco de Ingeniería Agrícola de Atenas y preparó los planos de las fábricas de aceite de Atenas, Mesina, Creta y Rodas; de la fábrica de conservas de Nautilia y de algodón y de Industrias de arroz en Ascelpou y Mesina. Se le han encomendado proyectos para la construcción de casas en Irak y para edificios públicos en Pakistán. En 1962 fue invitada por la Asociación Arquitectónica de Londres, y ha hecho cursos de especialización en Inglaterra y Estados Unidos. Colabora en la revista Crónicas Técnicas, de Atenas, y sus artículos han sido traducidos al inglés y francés.

La novela corta y la poesía son los géneros más cultivados por las mujeres griegas. Una excepción es la escritora Helen Ourani, que firma con el seudónimo de Alkis Thrillo. Durante cuarenta años ha dedicado su pluma a la crítica de libros y de teatro y ha publicado numerosos ensayos literarios. Es consejera de la Asociación de Escritores y miembro del Pen Club.

Aunque no existe un museo de arte moderno y es difícil obtener salas para exhibir las obras artísticas; la escultura y la pintura son, también, dominio de la mujer griega. Niki Karagatsi y Aspa Stassinopoulos exhibían, junto con otras 4, hace algunos meses en Atenas. Con estudios en las Academias de Bellas Artes de Atenas y París, estas dos pintoras —de estilos diferentes— comentaban las dificultades de los pintores griegos para exhibir y vender. No ocurre lo mismo con la es-



MARIA MAVROMMATI, Jefe de la Sección de Delincuencia Juvenil del Ministerio de Justicia de Grecia.

cultura Froso Efthimiadi, que muestra sus obras en su propio hogar, que es, a la vez, museo, taller de escultura y vivienda, vende todas sus obras, siendo los norteamericanos sus mejores clientes. Los críticos han dicho de ella que es un talento artístico que ha sabido emplear la abstracción sin apartarse de la realidad. Sus obras se distinguen por la enorme fuerza expresiva, a la vez lírica y dinámica, plena de sentimiento. Ha concurrido a exposiciones internacionales en París, Bienal de Sao Paulo, Nueva York, El Cairo, Londres, Cannes, Atenas, Copenhague y muchos otros países. Ha recibido numerosas medallas, premios y menciones honoríficas. Entre los coleccionistas particulares que han adquirido sus obras se cuentan el Príncipe Pedro, de Grecia, la princesa Begim Aga Khan; la Galería World House; el Banco Comercial de Grecia; la Maison Kreglinger, de Amberes; los museos de Buenos Aires, de París, etc.

La música, el canto, el ballet y el teatro son también ampliamente cultivados por las mujeres griegas. Como en otras épocas, éste es el campo en que las mujeres han logrado mayores y más satisfactorios éxitos. La mayoría de las mujeres que ejercen una profesión son casadas y hacen compatible su vida familiar y la atención de sus hijos con sus actividades fuera del hogar. No descuidan tampoco su interés por la vida familiar y los problemas de las mujeres de menos preparación y tratan de ayudarlas, como ha podido verse en la magnífica obra realizada por el Consejo Nacional de Mujeres Griegas.

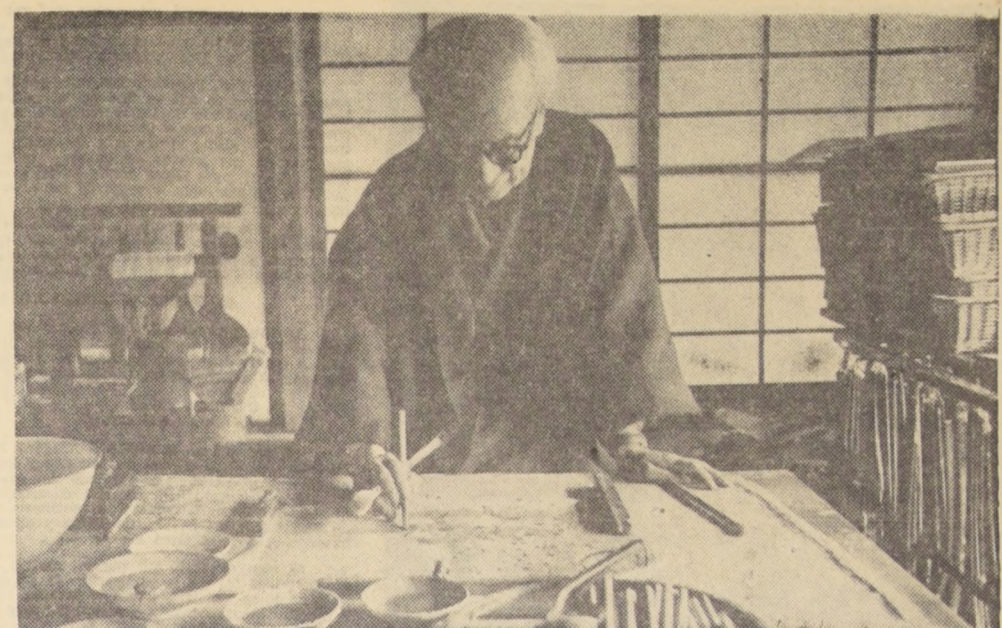

SEISON MAEDA, pintor japonés, nacido el 25 de julio de 1885. Es miembro de la Academia de Artes (ex Consejo Imperial del Japón), profesor de pintura de la Universidad de Tokio, Consejero del Instituto de Bellas Artes. Su verdadero nombre es Renzo. Estudió en Boston y en Tokio. Sus manos han trazado los retratos de grandes hombres.

Visión del Japón

EL ARTE DE SEISON MAEDA, QUE A LOS OCHENTA AÑOS SIGUE CREANDO FORMAS DE ARTE MAESTRO, TANTO EN LA PINTURA COMO EN LA CERAMICA Y EN LA MINIATURA.

por ALEJANDRA VICTORIA



EL CUADRO DE LAS FIERAS de Seison Maeda, que ha sido utilizado para decorar cerámicas.

DE SU espíritu creador nace una concepción alegre del arte. Vigoroso de sensibilidad temperamental. Crea una atmósfera de superioridad. Pinta en forma bella y penetrante. Lo que constituye la esencia de un país de artistas. Tiene el afán de adentrarse en su propio yo. Su arte va hacia fuera; como esteta y creador llegará a las generaciones. Interpreta la idea de seres y cosas con un concepto mental de un arte depurado.

Para su inspiración busca los límites de su patria. El Japón, país soñado, rico en paisajes cromados y de verdes transparentes; de cumbres nevadas y tupido bosque. Pájaros y animales exóticos.

No es un pintor escéptico frente a la vida. Espíritu sano, amante de lo bello, se vierte plenamente. Maestro de la técnica. Se ha especializado en motivos históricos, tales: un Yoritomo en una cueva. En Ashura.

Bien podemos compararlo al maestro Taikán Yokoyama, que pinta con igual maestría un retrato, un árbol o un pájaro o animal.

Respetando la esencia de su arte, podemos igualarlo como pionero entre los contemporáneos: Tessai, Tomoka e Ike-no Taiga, de espíritu optimista. De estilos diferentes pero que dan a las ge-

neraciones idea creadora y la verdadera esencia del alma japonesa, luminosa y feliz.

El cuadro de las fieras, tema que ha sido utilizado para decorar cerámicas. Son dos animales. Uno de melena cresta en verde jade, de piel cromada con manchas azules, muerde a su hermana que tiene un color marfil manchado de verde con melena azul.

El cuadro de cerezos es sugerente. El artista no busca claroscuros. Está latente el aqueamiento de un día pleno de luz. Hay rincones apacibles en el abandono del silencio que invita a la meditación contemplativa.

Además es un gran ceramista. Arte en miniatura. 68 objetos presentados en una exposición, fueron cocidos en los hornos del ceramista Toyozo Arakawa. Dos de ellos caben en la palma de una mano. Actualmente dirige el Instituto de Bellas Artes del Japón. Hay una generación de artistas que siguiendo la escuela del maestro conservan un arte de sublime belleza. Pintura de un Japón que se prolonga a las generaciones con escuelas modernas, pero dentro de sus propios moldes nacionales. El Japón tiene mucho para enseñar a las generaciones occidentales.

NOTAS DE BALLET

LOS GRANDES MAESTROS DE BAILE

AVDOTYA ISTOMINA Y LOS GELTSEY.

por CLAIRE ROBILANT

MUCHO SE HABLA siempre del ballet ruso, de sus extraordinarios bailarines, de sus obras y su esplendor. Detrás se esconden una tradición escrupulosa y meticulosamente construida por seres humanos con sus propios esfuerzos y en muchos casos con sacrificio. Esa tradición ha venido hacia nosotros a través de maestros que a su vez la han adquirido de otros maestros rusos que fueron educados en el seno mismo de ballet ruso. En Chile dejó esta enseñanza Vadim Sulima y los maestros rusos que han estado de paso como Nicholas Beriozoff y Alexander Tomsky y el ruso-francés Serger Lifar. Jamás ha de olvidarse que aún a una edad muy avanzada sigue ejerciendo su oficio de maestra de ballet en Chile, Madame Helene Poliakova, la más auténtica representante de la gran Escuela Rusa.

Catalina Geltser fue alumna de la Escuela de Ballet del Teatro Bolshoi de Moscú. Comenzó su carrera en el Teatro Maryinsky de San Petersburgo. Su padre, siempre metódico y responsable, fue su más severo crítico y consejero.

Desde su debut en el Teatro Maryinsky, Mme Geltser ganó los aplausos y la admiración de los críticos de su época, quienes le aseguraron un brillante futuro como bailarina de la corte imperial. Pero Catalina se trasladó a Moscú en 1898 y desde entonces las más grandes producciones del Teatro Bolshoi de los primeros años del Siglo XX han sido asociadas con los éxitos de Catalina Geltser.

Fue una gran artista realista y sus interpretaciones fueron versátiles como la vida misma. Interpretó desde la simple pastora hasta la trágica heroína en el repertorio universal.

En 1944, Madame Geltser celebró las Bodas de Oro de su carrera artística. Tenía a la sazón 66 años y a esas alturas interpretaba todavía partes de la vasta galería de roles de carácter del repertorio de ballet del Teatro Bolshoi. Durante su exitosa carrera, había sido también integrante del Ballet Ruso de Diaghilev, para cuya compañía bailó en París en 1910. Actuó en Londres en el Teatro Alhambra en 1911. Era casada con su pareja, maestro de baile y compañero Vasily Tikhomirov, quien fue también pareja de Ana Javlova durante una gira en 1914. Tikhomirov murió en 1956.

Durante los últimos años de su vida, Madame Geltser estaba casi ciega, pero nunca por ello perdió el interés por la vida y las actividades artísticas. Fue la primera bailarina soviética que recibió la condecoración de Artista Emérita del Pueblo y sus restos mortales descansan en el cementerio de Novodévichye de Moscú en un lugar reservado para los grandes hombres y mujeres de las artes y letras.

El nombre de Avdotya Istomina (189-1848) ha sido olvidado. Sin embargo, fue ella una de las más conocidas bailarinas de su época. Se graduó en 1815 en la Escuela Imperial de San Petersburgo y por su inimitable gracia fue llamada "el vuelo del alma". Su éxito en el escenario fue grande y su vida privada extremadamente romántica. Los oficiales de la Guardia Imperial Rusa se batieron en duelo por su favor. El gran poeta ruso Alexander Pushkin dedicó versos de su obra "Eugene Onegin" a Madame Istomina. Esta abandonó para siempre el escenario en 1838, muriendo doce años después durante una epidemia de cólera. Vasily Fedorovich nació en 1840. Entró en la Escuela de Ballet de Moscú en 1848 completando sus estudios en 1856. Fue un hombre de elevado nivel cultural dotado, además, de un poco común talento para los idiomas. Fue no solamente primer bailarín, sino también un gran mimo, director de escena y libretista. Colaboró en la confección del libreto para el "Lago de los Cisnes". Al morir en 1908 dejó una hija, que a su vez se hizo famosa y que delo de existir hace solamente tres años, o sea en diciembre de 1962, a la edad de 84 años.

EL PATO DONALD

© 1965
POR WALT DISNEY

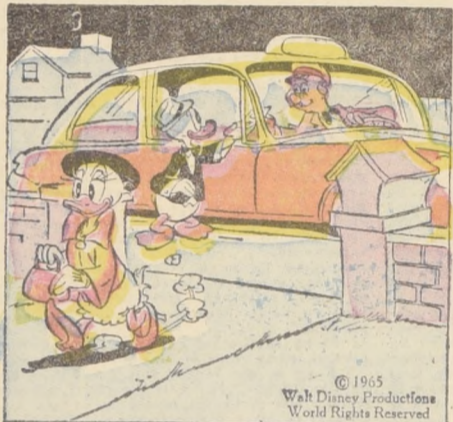
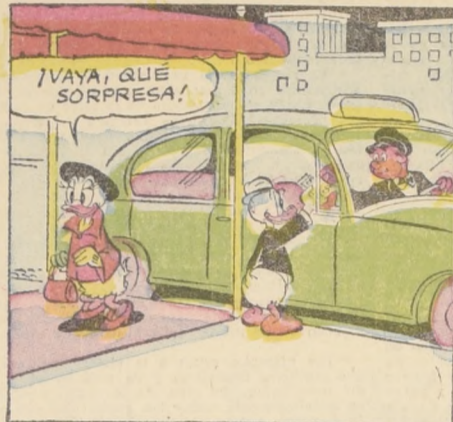
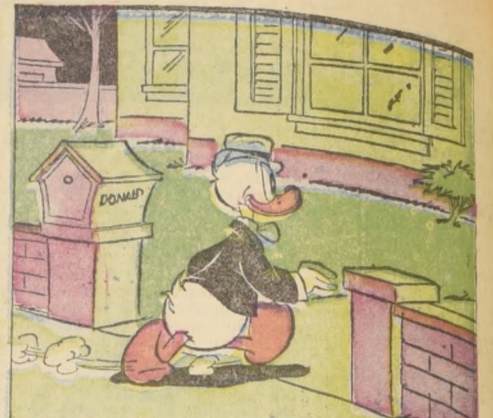
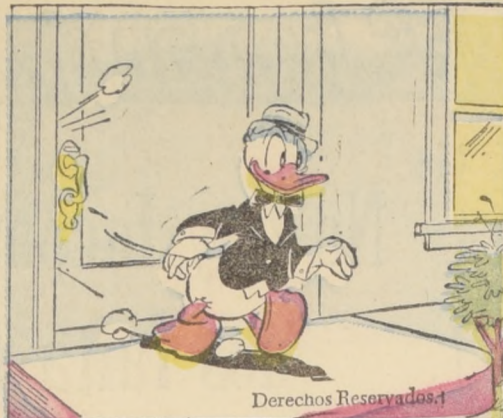
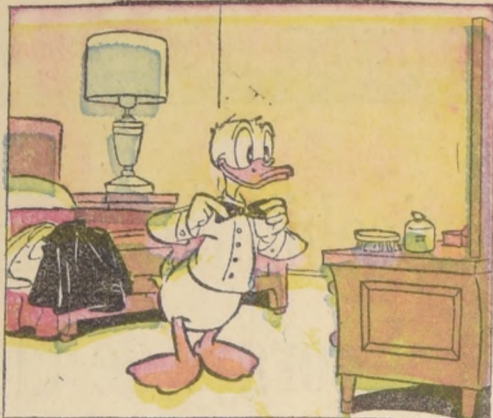

En Santiago Cayeron esta Semana los Escudos por el Mejor Dibujo

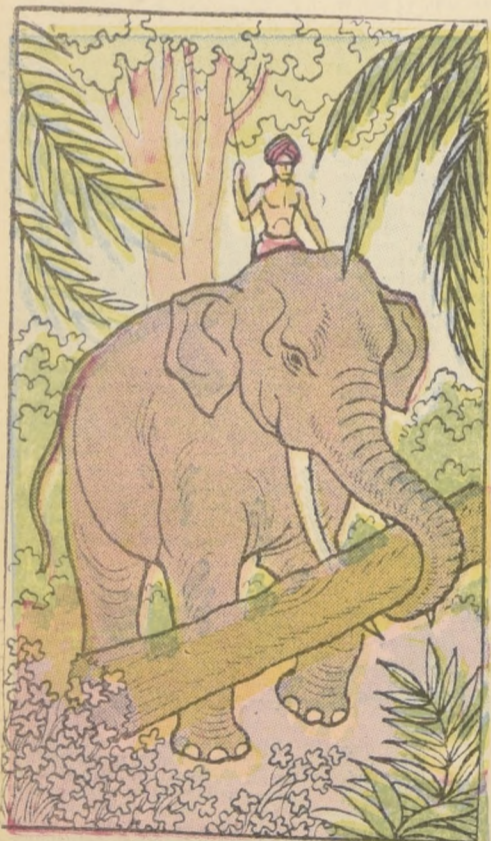

PATRICIO ROJAS R., Goycolea N.º 70, La Cisterna, ganó esta semana CINCO ESCUDOS de premio artistas colaboradores el grabado de Adduard. Hay que continuar su trabajo permanente niños, y no desmayar. Busquen las acuarelas, gouaches o simples lápices de colores y a remitir coloreado el dibujo que aparece en la página 11 de este Suplemento. El domingo próximo daremos cuenta de cuál fue el dibujo premiado de la semana. El sobre debe ser remitido únicamente a "CONCURSO DIBUJO PARA COLOREAR".

DICK TRACY

PATRULLA JUVENIL

TIENDA POLICÍAS NOVATOS

INVESTIGUEN CUALQUIER AUTO QUE TENGA ANDANDO EL MOTOR. PUEDE SER DE ALGUIEN QUE QUIERA ESCAPARSE, ADEMÁS DE QUE ESTA PROHIBIDO

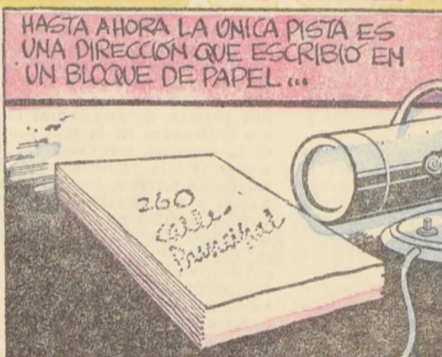

La quieta desesperación en el Teatro de Tennessee Williams

EL DRAMATURGO NORTEAMERICANO Y SU OBRA DESPUES DE VEINTE AÑOS DEL ESTRENO DE "EL ZOO DE CRISTAL", QUE ABRIÓ UN CAMINO AL TEATRO CONTEMPORANEO.



TENNESSEE WILLIAMS: No puedo irme y no puedo quedarme.

...ra porque así estaba viviendo el mundo sus primeros días de paz. Las desilusiones de pasada grandeza de Amanda, el refugiarse en algo inanimado como lo hace su hija Laura, o huir como Tom, el hijo que narra, en busca de una vida nueva para encontrar en todas partes la del pasado, resultaron situaciones inmediatas y tangibles. Dos años después apareció "Un Tranvía Llamado Deseo", donde el aislamiento individual se convierte en solitaria destrucción, y en 1949 Arthur Miller ofreció su interpretación de este tema en "La Muerte de un Viajante", señalando como principal destructor a la sociedad. Con estas tres obras bajo ese común denominador, el teatro norteamericano ejerció una extraordinaria influencia en el desarrollo de la dramaturgia contemporánea. La primera mitad de la década de los cincuenta fue dominada por una verdadera invasión de obras de nuevos autores norteamericanos, en las cuales la soledad del hombre y su incapacidad para soportarla eran el tema predominante.

Lamentablemente, la abundancia de dramaturgos no significó curva ascendente de calidad. La gran mayoría se limitó a dar variaciones sobre el tema, hasta casi convertirlo en un decadente precio-

sismo. Sólo Williams y Miller resultaron ser los verdaderos creadores. El segundo, después de escribir dos obras excelentes ahondando su cruzada sobre la destrucción del hombre por la sociedad burguesa ("Las Brujas de Salem" y "Panorama sobre el Puente") pasó varios años sin escribir para ofrecer últimamente otras dos obras que se caracterizan por la obsesión de proponer como medio de salvación individual una confesión abierta y desnuda ("Después de la Caída" e "Incidente en Vichy").

Williams en sus dramas posteriores al "Tranvía" ha continuado la explotación del hombre de amor que produce la soledad. El más feroz enemigo de esa hambre, quien le inculca miedo, es el tiempo que mide la soledad de cada ser. Entonces, ¿cómo vivir? Como sea posible, cualesquiera que sean las circunstancias. Y si el tiempo nos ha enseñado a vivir teniendo, si mereced a su inevitabilidad descubrimos que "el infierno es uno mismo", como dice uno de sus personajes, "y cuando uno ignora a los otros completamente, está en el infierno", entonces hay que darse a otro ser para poder vivir y hay que darse en la manera que sea posible. Los dramas de Williams parecen un catálogo

de las maneras más desesperantes de vivir prestado: como minómana, como homosexual, como alcohólico, como adicto a drogas, castrado, sifilítico, canibalista, fetichista, onanista, y la lista hubiese continuado si Williams en sus dos últimas piezas no hubiese desechado ese impulso habitual de convertir a sus personajes en monstruos aullantes. En "La Noche de la Iguala" y en "El Tren de la Leche no para aquí más" aparece una nostalgia que da cierta humanidad a los personajes. La nostalgia es por lo que pudieron haber sido y no son.

Esta resiguada nostalgia parece ser autobiográfica. Acabo de leer una entrevista que le ha hecho Joanne Stang para el New York Times (28 de marzo, 1965), a propósito del aniversario de "El Zoológico de Cristal". El hombre se expresa como si hubiese vivido ya. Más aún, como si hubiese dejado de vivir y ahora recordara con ambiguo pesar qué fue y qué significó esa vida. "Estoy en un dilema terrible. No me basta vivir en Manhattan pero al mismo tiempo sé que necesito el tratamiento psiquiátrico y médico que aquí recibo. Así que no puedo irme y no puedo quedarme. Pero de alguna manera se resolverá, las co-

sas siempre pasan así. Voy a hacer un viaje corto a Londres, para ver si soy capaz. Sueño como si fuera un gran inválido pero no lo soy, en verdad. Tengo mucha fortaleza física. Mi familia, todos ellos, tienen mucha vitalidad física y gracias a Dios, yo tengo un poco de eso. Supongo que vivirá más de lo que quiero. Pero espero poder decidir hacia dónde voy. Una de las pocas veces que lloré en mi vida —había peleado con alguien— comencé a llorar y grité: ¡No tengo adónde ir!, y en realidad no tenía. No tenía adónde ir que realmente quisiera ir. Pero quizá pronto viajaré a Roma. Me gustaría conseguir una pequeña casa cerca de la Via Appia, y allí pasar feliz el resto de mi vida".

Como un enfermo crónico, Williams aspira con infinita tristeza a seguir escribiendo. Al decirle su psiquiatra que ha realizado una obra importante, él le responde que lo único que piensa es "si podrá terminar lo que estoy haciendo, si podrá seguir haciendo lo mismo más adelante. Eso es todo lo que me importa, es mi manera de vivir". Y al preguntársele cuáles han sido las influencias en su vida o su obra, el escritor de 51 años responde otra vez en el tiem-

po pasado: "Aquellos a quienes amé. A quien amé o con quien estuve la mayor parte del tiempo, o a quien recuerdo más vívidamente. Creo que eso le sucede a todo el mundo. ¿No le parece?"

¿A quién nos recuerda el Williams de hoy? No a sus personajes, fieras dispuestas a morir con tal de amar. Nos viene en mente, por el contrario, el joven miedoso de la obra de Edwars Albee, "Historia del Zoológico", quien casi con magnanimidad entrega su vida a un extraño en el parque. La semejanza es irónica al recordar que Albee es hoy en día el heredero de Williams, siendo considerado, como lo fue aquél, el de más éxito. Veinte años los separan y sin embargo, parecería que el viejo y el joven se hubiesen identificado frente a la vida.

EL PAIS DEL TESORO ESCONDIDO

Ecuador y sus leyendas

por INES DE BANDERAS

bio, de donde fueron mitimizadas por el conquistador inca.

Su prehistoria es harto sugestiva; está mitizada de leyendas y fábulas que se tornan verosímiles y vivientes cuando se visita sectores como los misteriosos Llanganati, arriba de las escarpas de una población llamada Pillaro, en donde sus calliginas e inextricables selvas guardan fabulosos e incommensurables tesoros, producto de civilizaciones avanzadas y antiguas que se remontan a épocas remotas y que conservaron aún su magnificencia y fasto hasta principios del siglo XVI, en que su pueblo, a través de su Hatti Rumiñahi, envió cantidades de oro y gemas a Cajamarca, para el rescate de su Rey Atahualpa. Sólo con el primer envío lograron llenar tres cuartos de 120 metros cúbicos cada uno y todavía, según la leyenda, dos envíos más, que estaban en camino, retornaron a su sitio de origen, por haber traído los chasquis la infausta nueva del sacrificio del Inca, para ser refundidos en algún paraje ignoto de esta tierra, en guarda a la codicia del blanco.

En la región interminable, reptando a través de las vertientes andinas, por escarpados chaquinianos, avanzan grupos indígenas: saraguros, cañaris y salazacas, hacia lo desconocido. Sus yaravies (música melancólica de infinita tristeza), entonados con pingullos, ocarinas, violines y atabales, de mágica textura, acompañan a la misteriosa y periódica peregrinación. Cada cinco años, la efetiúan hacia un lugar del Sur. Nadie sabe dónde. Se presume que hacia Cajamarca, la localidad maldita donde fue inmolado el Hijo del Sol por la barbarie hispanica.

Van a remover, sin lugar a dudas, su juramento al bien amado Rey, de que conquistarán su imperio, el Tahuantinsuyo... Hasta que esto suceda, seguirán guardando luto, con su vestimenta de poncho negro, camisa y calzoncillo blancos y el gran secreto de los fabulosos tesoros de los Llanganatis y Quinara, mas de mil millones de dólares en oro y pedrería, no será revelado.

Complementando a esta valeda esperanza, las parcialidades indígenas de los saraguros, cañaris y salazacas tratan de superarse entre las otras existentes en el país, excepción hecha con los indios otavalo.

LOS OTAVALOS.—Son indígenas laboriosos, artistas consumados en los tejidos; tienen desesperación por asimilar los conocimientos del blanco y un buen número de ellos ha viajado a los EE. UU. y a Europa, a perfeccionar su industria y a tratar de aprender ciencias modernas.

LOS COLORADOS.—Son indios muy interesantes, tipos antropométricos puros y hermosos, que no han aportado nada al mundo moderno, con idioma y vida todavía arcaicos.

ESTACION DE CINCO PISOS DEBAJO DE UN LAGO

EL ORGULLO de los hamburgueses es el Aister Interior, aquel pequeño lago en el mismo centro de la ciudad formado por el río del mismo nombre, antes de entrar éste, a través de varias esclusas, en el gran río Elba. Debajo de su pintoresca superficie, flanqueada por árboles y césped, se proyecta ensanchar la estación del metro, existente desde hace más de treinta años ya, a una de cinco pisos, de una profundidad de hasta 22 metros. Está previsto que por ella pasen todas las líneas del metro y del ferrocarril urbano, o sea los dos sistemas de tráfico ferroviario de Hamburgo. Terminada la obra, se podrá llegar desde la Avenida Jungfernstieg, en la cual habrá 19 accesos a los diferentes andenes y pisos, directamente a cualquier estación de la red ferroviaria urbana dentro y fuera de la ciudad. Ya han sido iniciados los preparativos. Los trabajos subterráneos se empezarán el año próximo. Se pretende terminar este nudo de tráfico en el año 1971.



Vista de una playa de las islas Galápagos.

HOMBRES DE CIENCIA:

ALFRED BLALOCK

ALFRED BLALOCK (1899-1964).— Fue uno de los dos cirujanos que concibieron la famosa operación de "NIÑOS AZULES" que, desde 1944 a la fecha, ha salvado la vida a centenares de niños que nacieron con defectos cardíacos.

El Dr. Blalock murió en Baltimore el día 15 de septiembre de 1964, el mismo día en que su colega, la Dra. Helen Taussig, recibió de manos del Presidente Lyndon B. Johnson, la medalla de la Libertad por su participación en tan extraordinario paso de avance en la ciencia quirúrgica.

Blalock nació en el Estado de Georgia y se graduó de doctor en Medicina en la Universidad de Johnson Hopkins. Hizo su internado en la Escuela de Medicina de la propia Universidad en Baltimore y pasó después a la Universidad de Vandervilt como cátedrático.

Estando en Vandervilt comprobó que el "shock" operatorio ocurre con frecuencia por la pérdida de sangre o plasma. Su descubrimiento condujo a las infusiones de plasma que hasta entonces habían sido muy poco corrientes.

Escribió más de 200 memorias científicas sobre el "shock" operatorio, alta presión arterial, enfermedades del corazón y principios de cirugía. En el momento de su muerte, era uno de los médicos más eminentes del mundo de habla inglesa.

Se retiró dos meses antes de su muerte, por cancer, de su posición de director del Departamento de Cirugía del Hospital de la Universidad de Johnson Hopkins a donde había regresado, desde Vandervilt, en 1941.

El Dr. Blalock se unió a la Dra. Taussig, jefa de la clínica cardiopulmonar del hospital, en la primera operación de un "niño azul" en 1944. Expusieron el corazón palpitante de una niña de un año de edad. Aunque posteriormente murió, la operación demostró que era posible intervenir quirúrgicamente el corazón y que la arteria pulmonar podía ser "rebasada".

Los doctores Blalock y Taussig habían creído que la causa común de la condición que se manifiesta con un tinte azulado en los labios y las puntas de los dedos de las manos y los pies, era estrechez u obstrucción en esta arteria.

Esta arteria lleva sangre del corazón a los pulmones, donde es oxigenada antes de ser "bombeada" una vez más hacia el cuerpo.

Después de esta operación inicial, ambos doctores pudieron ensanchar esta arteria y eliminar los tejidos obstructores si era necesario. El éxito que obtuvieron fue tan grande, que en los últimos 20 años, se han estado practicando en hospitales de todo el mundo distintos tipos de operaciones del corazón. En muchos hospitales donde estas operaciones se practican, así rutinariamente nunca se ha registrado un solo fracaso.

Cuando el Dr. Blalock se retiró, el rector de la Universidad de Johnson Hopkins, Milton Eisenhower, dijo de él: "Su reputación universal es bien merecida. Sus contribuciones a las investigaciones básicas, inclusive el perfeccionamiento de la operación de "niños azules", han abierto, en las últimas dos décadas, nuevos horizontes a la cirugía, floreciendo amplias esperanzas a la humanidad".

En 1949, la Sociedad Internacional de Cirujía rindió tributo al Dr. Blalock, calificándolo de "el practicante de operaciones del corazón más extraordinario del mundo".



...LA escena oscura apare...
...se un hombre caminando ha...
...público. Viste como alguien...
...la marina mercante y da la...
...de estar recién llegado...
...extraño. Se detiene a...
...de la escena, prende...
...extremo de la escena, dice al públi...
...y le dice al públi...
...Si...
...asi en tono confidencial: "Si...
...en mi bolsillo, cosas...
...Pero soy lo contrario...
...de ser verdad. Yo les da...
...ser verdad. Yo les da...
...bajo el disfraz ama...
...la ilusión". Y mientras ex...
...lo hará, calificando la...
...va a comenzar como un...
...play", la escena a sus...
...va alumbrando para...
...el apartamento donde él...
...con su madre Amanda y su...
...hermana Laura quien trae...
...de olvidar los repetidos re...
...progeni...
...colectión de diminutos ani...
...de cristal.

...de hace veinte años se...
...en Nueva York "El Zoo...
...de Cristal", de Tennessee...
...y entonces comenzó lo...
...conocemos y admiramos...
...teatro norteamericano con...
...teatro público de...
...Para el público de...
...resón salido de una guerra...
...el drama de Williams...
...en su lírica evocación de...
...individual, un reencun...
...mismo. Cada es...
...podía ver en el conflic...
...podía que se desarrollaba...
...los cuatro personajes de la...
...su propia persona, y más...
...aún, prestaba nueva...
...atención a las relaciones...
...durante los 6 años...
...habían sido supeditadas...
...en el conflicto interna...
...La obra de Williams les...
...como sigue diciéndonos...
...hoy en día, que cada cual...
...ser solo y muchos estamos...
...desolados.

...villas de quieta desespera...
...que contiene el "Zoológico de...
...impresionaron tanto a los...
...mundiales de la postgue-



Indias Coloradas del Ecuador en un día de fiesta.

VENTANA DE LA MODA



PRESENTAMOS un sencillo y práctico traje de dos piezas y confeccionado en lana con dibujo escocés. Un corte que parte de debajo de la manga en el costado permite formar el bolsillo y además formar la pequeña pinza en el busto que tanto favorece la figura.

CONTRA EL INSOMNIO

LA MIEL es un buen soporífero y basta comer unas cucharaditas antes de acostarse, para tener un buen sueño. Otro remedio eficaz y muy sencillo consiste en bañarse la cara y la parte posterior de las orejas con agua bien caliente.

PARA EL HOGAR LA MUJER

Por Georgette

COFRE DE SECRETOS

Querida consejera nuestra: Tengo cuarenta años, soy viuda desde hace tres años. De mi marido me quedó una pequeña pensión que yo completo con mi trabajo porque me dedico a la confección de tortas. Con esto vivo en forma decente. En mi matrimonio fui bastante feliz una pequeña nube ensombreció mi dicha y fue el carácter sumamente celoso de mi esposo, pero supe llevarlo y no tuvimos mayores disgustos. Antes de morir él, me hizo prometerle que guardaría su recuerdo hasta la muerte y que jamás lo reemplazaría; como es natural, yo le juré que haría cuanto él me pedía. Este juramento fue espontáneo, porque yo lo quería mucho y en aquel momento yo también hubiese querido morirle, pues no deseaba la vida para nada.

El tiempo ha pasado y hoy tengo la oportunidad de volver a casarme, me pretende un hombre bueno, del que me he enamorado, sin que este amor mate el recuerdo de mi esposo, pero con la fuerza de mi oído que clama por un sentimiento al que creo tener derecho, pero soy temerosa y me asusta cualquier castigo que pueda recibir por no cumplir con el juramento hecho a un muerto.

¿Qué debo hacer, señora Georgette? Le agradezco infinito su respuesta y la felicito por esta sección y por su página tan interesante.

ALMA DOLIENTE

Respuesta.

ALMA DOLIENTE:

Generalmente, cuando vemos morir a un ser querido, sobre todo cuando vemos que se aferra a la vida con la de-

esperación de no abandonarnos, prometemos y juramos cuanto desean con el objeto de mitigar la angustia moral que les embarga. Es claro que después la vida sigue su marcha y nos sentimos amarradas y a veces arrepentidas de haber hecho un juramento.

Estoy segura que su marido se aferró a eso por celos enfermizos, pero razonablemente no tenía derecho a él, puesto que ante el altar, la bendición dice: "Hasta que la muerte nos separe" y esto significa claramente que Ud. puede permanecer afada a su recuerdo pero nada más. Si pudiera hacerle llegar un mensaje, su esposo tendría que decirle que a su edad tiene derecho a la vida, por lo que yo estimo que debe casarse. Este amor no podrá arrancar de su corazón el recuerdo de su esposo, pero podrá hacerle verdadera la vida.

No sienta temores, además, si no se casa para no faltar a su juramento, creo que tampoco va a dejar a su enamorado, por lo que cumplirá a medias y no sería más que una trifulca para engañar su conciencia. Haga las cosas derechas, Georgette.

MANTEL LARGO

UN CONEJO: 100 gramos de manteca, 16 cebollitas, una lata de champiñones, dos dientes de ajo, una copa de vino blanco, 200 gramos de tomates, mondados y picados, 50 gramos de tocino picado, 200 gramos de pan, nuez moscada, una hojita de laurel, una ramita de tomillo, perejil.

Una vez limpio el conejo se corta en pedazos de regular tamaño, se frie en la mitad de la manteca con el tocino; cuando esté dorado, se le añade el ajo, el vino blanco y los tomates. Se sazona con sal y pimienta y nuez moscada y se cuece a fuego lento durante dos horas, conservando bien cubierta la cacerola. Cuando esté a medio cocer se agregan las cebollitas ligeramente fritas con el restante de la manteca, los champiñones en su líquido, el laurel, el tomillo y el perejil.

Se sirve colocando alrededor unos triángulos de pan frito con manteca.

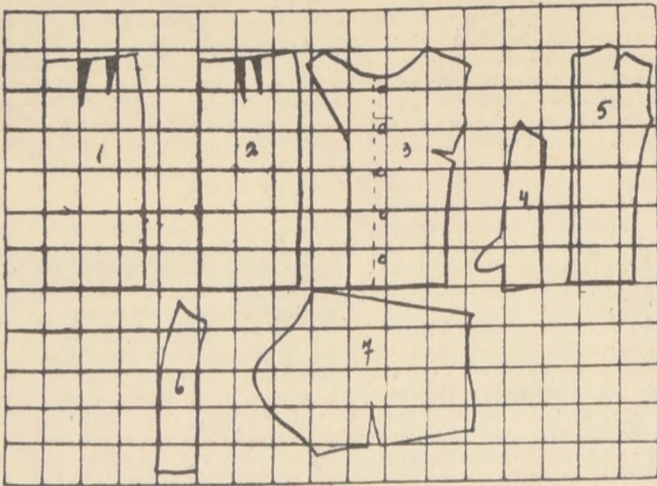

Molde a escala de 10 cm. para talla 44, del traje de dos piezas, presentado en Ventana de la Moda.

- 1- Mitad falda atrás.
- 2- Mitad falda delantera.
- 3- Pieza del frente de la delantera, con la vueta hacia adentro.
- 4- Pieza costado delantera con el fondo del bolsillo (2 iguales).
- 5- Mitad pieza central espalda.
- 6- Pieza de costado de espalda (dos iguales).
- 7- Manga con pinza en el codo. En el género debe ir al hilo del género.



Hermoso vestido de noche, creado por Christian Dior.

Los Ojos y la Mirada

RESULTA bastante difícil cual es el rasgo del rostro no más importante para la belleza. Una linda boca es bien necesaria pero la más linda boca y la nariz encantadora no sirven gran cosa si los ojos no son bonitos. Conviene evitar que lo que constituye la belleza de los ojos es mucho menos el color que los rodea y adorna: los párpados con sus pestañas, las cejas y el do su expresión.

LAS MUJERES NACIDAS EN EL MES DE AGOSTO

Las mujeres nacidas en agosto tienen uno de los mejores signos del zodiaco, Virgo, que es bondad, franqueza y laboriosidad. Las mujeres nacidas en este mes son hermosas, de ojos luminosos, los rasgos regulares de su faz dan, a ésta, el óvalo de una madonna. Timidas, modestas, bondadosas tienen carácter susceptible. Son excelentes madres de familia y abnegadas. Positivas, laboriosas, están dotadas de un corazón y de una inteligencia ponderada. Afectuosas, constantes y sinceras. Muy piadosas; son propensas a la melancolía y no siempre son felices.

PALABRAS CRUZADAS

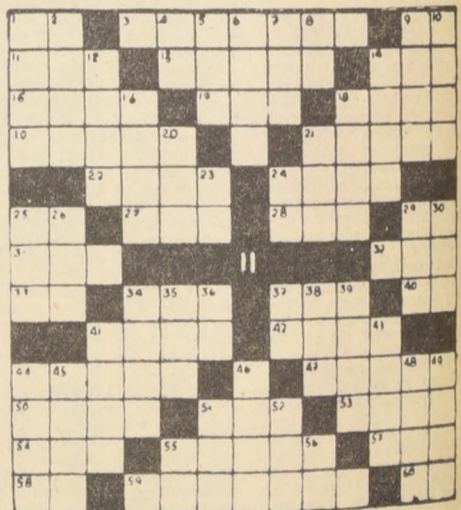

- HORIZONTALES**
- 1 Consonante.
 - 3 Remite la deuda o injuria.
 - 9 Marina mercante.
 - 11 O.M.M.
 - 12 Estilo de una obra literaria.
 - 14 Faltándole la N última, apócope de cuánto.
 - 15 El Ser Supremo.
 - 17 Hace los.
 - 18 Pimiento de la India.
 - 19 Fíctico.
 - 21 Alfombra morisca. (Inv.)
 - 22 Nombre de dos personajes bíblicos.
 - 24 De trazar.
 - 25 Terminación de infinitivo.
 - 27 Extremidad de las aves.
 - 28 Labiérnago.
 - 29 Artículo.
 - 31 Sonido agradable al oído.
 - 32 Preposición.
 - 33 Academia Nacional.
 - 34 Repetición de un ballabla.
 - 37 Promombre demostrativo.
 - 40 Almacenes Ortega.
 - 41 Delicencia.
 - 42 Pelo suave y rizado de ciertos animales.
 - 44 Pieza de la armadura antigua que abrigaba la canilla de la pierna.
 - 49 Infancia.
 - 50 Eleva oraciones.
 - 51 Berza comestible.
 - 54 Habita en un lugar.
 - 55 Dar balidos.
 - 56 Une con ligaduras.
 - 57 Cloruro de sodio.
 - 58 Vocal repetida.
 - 59 Carruaje de dos o cuatro ruedas. (Pl.)
 - 60 Sociedad Anónima.
- VERTICALES**
- 1 Casamiento.
 - 2 Príncipe árabe.
 - 4 Estudios Floricultura.
 - 5 Lista, catálogo.
 - 6 Cierta tela de hilo o algodón.
 - 7 Siento amor. (Inv.)
 - 8 Nuncio Apostólico.
 - 9 Muralla.
 - 1) Planta gramínea originaria de América que produce mazorca de granos amarillos.
 - 12 Apodo.
 - 14 Semilla del café.
 - 16 Río de Europa.
 - 18 Acción de criar.
 - 19 Astro luminoso.
 - 21 Altar.
 - 23 Compañía Anónima.
 - 24 Teatro Sucre.
 - 25 Agarradera.
 - 26 Bebidas alcohólicas.
 - 29 Alaba.
 - 30 Metal precioso.
 - 34 Pueblo de nuestra costa.
 - 35 Cólera.
 - 36 Sociedad Anónima.
 - 37 Artículo.
 - 38 Apócope de santo.
 - 39 Lugar subterráneo de donde traen minerales, etc. (Inv.)
 - 40 Juan de Dios, notable poeta mexicano.
 - 41 Período de doce meses. (Pl.)
 - 43 Plaza de Valencia.
 - 45 Desafío.
 - 46 Volumen.
 - 48 Cuadras de hortalizas.
 - 49 Oración de los mahometanos.
 - 50 Oxido de calcio.
 - 51 Artículo.
 - 52 Simbolo químico del bario.
 - 56 El Sol entre los egipcios.



RESULTADO DEL PUZLE DE ATER



AUNQUE PAREZCA RARO

ELSIE HIX POR

LA CIUDAD DE PONCE EN PUERTO RICO SE RINDIO AL EJERCITO NORTE-AMERICANO 4 VECES EN 2 DIAS! UNA VEZ CUANDO 3 OFICIALES ENTRARON ERRONEAMENTE EN EL PUEBLO!

GUERRA MUNDIAL AMERICANA

HACE 20 AÑOS 1,400 DELEGADOS DE 46 PAISES SE REUNIERON EN SAN FRANCISCO PARA CREAR LA ORGANIZACION DE LAS NACIONES UNIDAS. TAMBIEN ESTABA PRESENTE UN JOVEN PERIODISTA LLAMADO JOHN F. KENNEDY!

UN ANGUILA ELECTRICO DE 2 METROS DE LARGO PUEDE PRODUCIR UNA SACUDIDA DE 600 VOLTIOS

4-25

EL MONTE MCKINLEY, EN ALASKA ES LA MASA AIGLADA MAS ALTA DEL MUNDO QUE SE ELEVA DE UNA PLANICIE BAJA

ANDREW KIRKALDY-- EL GRAN GOLFISTA ESCOCES PERDIO EL CAMPEONATO BRITANICO ERRANDO UN GOLPE DE UNA PULGADA! HIZO LA JUGADA CON UNA MANO Y QUEDO EMPATADO CON WILLIE PARK, JR. QUIEN GANO EL JUEGO DOS DIAS DESPUES!

EN LAS CUENTAS DE WILLIAM PENN DE 1683 APARECE EL PRECIO DE UNA LIBRA DE CAFE A \$4.68!

MUCHO ANTES DE QUE EL HOMBRE BLANCO LLEGARA A LAS REGIONES DE ARIZONA Y NUEVA MEXICO, LOS INDIOS CULTIVABAN GRANDES CAMPOS DE ALGODON

EN LOS MOVIMIENTOS DE LA MANO Y DEL BRAZO SE USAN 48 MUSCULOS!

GRATIS estos **MATERIALES** para Ud.

ESTUDIE un curso y recibirá un EQUIPO PRACTICO. Manténgase el cupón y le serviremos GRATIS el libro "GUIA DE ENSEÑANZA"

CONTE Y MEDICIONES	TECNICA
DIBUJO	RADIO

50 CURSOS MAS

PIDA ESTE LIBRO GRATIS

ESCUELAS LATINO-AMERICANAS
ESTADO 337 - 5° PISO - OF. 519
CLASIFICADOR 862 - SANTIAGO

ENVIE EL CUPON HOY MISMO

ESCUELAS LATINO-AMERICANAS (Enseñanza por Correspondencia)

Estado 337 - 5° Piso - Of. 519 - Clasificador 862 - Santiago

Nombre: _____

Ciudad: _____

Come con la lección _____

EDGAR RICE BURROUGHS' **Tarzan**

TARZAN ANDÓ SIN RUMBO FIJO POR LA SELVA! IGNORÓ AL RINOCERONTE BUTO...

ATACÓ A SU AMIGO NUMA, EL LEÓN CUANDO ESTE SE LE ACERCO...

APARECIERON CAZADORES... ¡TARZAN! ¿NOS AYUDARAS A OBTENER CARNE?

4-18-1780

EL ROSTRO DE TARZAN ESTABA MUY ALTERADO...

DE SÚBITO...

LA MANO QUE EXTENDIÓ NO FUE DE AMISTAD...

JOHN CELARPO

...Y DEJÓ AL GRUPO ASOMBRADO.

PRONTO UN MENSAJE ALARMADO CIRCULÓ: ¡CUIDADO CON TARZAN! ¡ESTA ENDEMONIADO!

¡SÓLO LOS PILLOS SE ALEGRARON EN ENEMIGO DEL MAL TAMBIEN SE HAN CORROMPIDO!

LAS "CABEZAS Y FIGURAS" DE BERNARD BUFFET

por Pierre CABANNE

Si la exposición de "Cabezas y figuras" que presenta la galería parisiense "David et Garnier" tuviera lugar en una sala de la orilla izquierda del Sena y el autor no fuera Bernard Buffet, sino una de las jóvenes promesas de la Nueva Figuración, toda la "intelligentsia" de París y la crítica "de vanguardia" hablarían de milagro. Sin embargo, es muy probable que, por el contrario, los oráculos de la moda tuerzan el gesto y se encolan de hombres recordando que el célebre pintor francés ama el escándalo, como todo el mundo sabe.

Ese París no reflexiona; corona o condena, inapetentemente. Y, ya antes de verlos, ha condenado esos amenos rostros de pesadilla, con miradas alucinadas, pintados con una increíble violencia en un lenguaje descarnado y desolado por vetas negras, esos despelados crucificados sobre fondos sulfurosos que gritan de terror o angustia.

Claro que muchas personas pensarán que es una lástima que esta danza macabra de azotados no sea obra de uno de esos jóvenes artistas a quienes les avergüenza agrandar, triunfar o vender y que niegan con una dignidad ofendida que se hayan consagrado aún antes de ser lanzados. El autor de este verdadero puñetazo al público es un joven rico y célebre de 35 años, que no frecuenta a ningún pintor o crítico de su generación y que desde hace casi veinte años elabora una de las obras más discutibles y más apasionantes de nuestra época.

Se nos dirá, pues ya se nos ha dicho, que eso sólo son juegos gratuitos de mundano que utiliza el horror o el espanto para hacer cosas que, si hay una auténtica, la otra no lo es. Que lo quieren o no, los jóvenes pintores tienen en Buffet un maestro. Produce su obra como una tarea urgente, necesaria, como un artesano concienzudo, fiel a su indiferencia hacia las escuelas, teorías o etiquetas.

Los 20 lienzos expuestos fueron realizados en septiembre último en un continuo brote, un impulso furioso, un cuerpo a cuerpo en el que el pintor se entrega por completo. El estilo hierático y monocromo de los primeros cuadros, en la época del Premio de la Crítica, ha perdido su patetismo interior y su ascetismo en aras de las vetas rugosas, las patas violentas, inflamadas, rutilantes. El "miserabilismo", que dio el tono a toda una época, ha rebasado al individuo para alcanzar lo colectivo. Buffet ha elaborado varias series de personajes cuyos nexos nos resultan aho-

ra muy estrechos. El pintor se ha creado una familia, él, que no la tenía. Y, como todas las familias, ésta le ha hecho prisionero. El rehén no se ha rebelado; débil entre los fuertes, les ha mirado como guardianes que como víctimas. Ha aguzado su mirada y utilizado el escalpelo, ha levantado las carnes y descubierto el alma. Y, estas operaciones, las ha realizado sin demasiada ternura. Muy al contrario, con una crueldad lúcida y un en-

sañamiento terrible. Dejando al aire los músculos y tendones, los cartilagos y las vértebras, estrinando la anatomía de sus personajes asuados con siniestras cicatrices, ha vuelto al clima trágico de sus fusilados y ahogados; pero mientras antes turbaba, ahora fascina, hace intolerables estos condenados de carnes sanguinolentas, cuyos ojos se abren a un indecible infierno.

Buffet es un pintor muy desigual. No todas las series

expuestas cada año en París son de la misma fuerza. "París", "Venecia" y "La Pasión" eran conmovedoras de intensidad, presencia humana, pero los retratos de Anabel, su esposa, eran deplorablemente estereotipados, sin acento; la "Vida de Juana de Arco" no pasaba de ser una imagen pueril, y "Los Saltimbanquis" eran de una fealdad gratuita. Su verdadero camino es la llamada, el grito, la violencia en el reducido sin remisión donde dice a los suyos. Este pintor de miradas implacables, que cumplió veinte años con los "existencialistas", es a menudo vulgar, a veces precipitado, pero siempre verídico. Hubiera podido pliegarse a la moda al triunfo, a la fortuna, pero no lo ha hecho. Este pintor internacional se comporta con la pintura como un cirujano con su paciente. Nunca se ha oído decir que el precio de la operación haya condicionado los

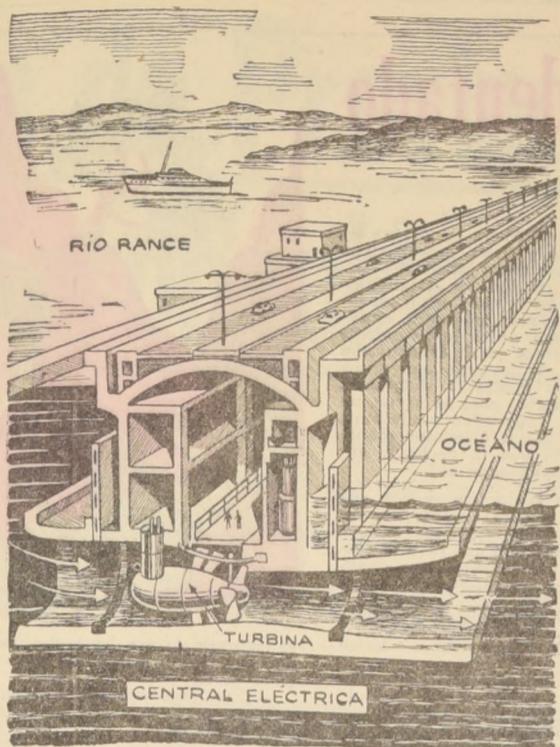

El nuevo notable dique construido sobre la barra del Río Rance, para captar la tremenda energía de las mareas, sobrepasa en ingenio a las más grandes obras de ingeniería mundial.

efectos de pequeñas corrientes eléctricas en áreas seleccionadas del cerebro, o se estudian las ondas cerebrales producidas por el "pensamiento ratonil".

EL ÚLTIMO INSECTICIDA: UN RAYO DE LUZ
Los insectos son muertos o hechos estériles por golpes de luz de alta intensidad emitida por un tubo fotoflash ordinario. El objeto de esta investigación dirigida por el Dr. Riordan, del Departamento de Agricultura canadiense, es obtener un método inofensivo para destruir insectos dañinos.

Esta poderosa luz afecta principalmente a los machos; la mayoría mueren y los demás quedan estériles, infecundados, lo que en gran escala, reduce drásticamente la especie.

La esterilización por rayos gamma, emitidos por elementos radiactivos, se ha usado exitosamente contra diversos insectos; pero la técnica del flash es considerablemente más segura y fácil de aplicar.

LOS VIENTOS SOLARES MEDIDOS POR RADAR
La velocidad del "viento solar" ha sido medida por los científicos del MIT rebobando ondas de radar sobre el Sol. El viento solar consiste en plasma (mezcla de fragmentos de átomos cargados eléctricamente), lanzados al espacio por las explosiones termonucleares que ocurren continuamente en todo el Sol.

Las ondas de radar no alcanzan a la superficie del Sol que produce luz, sino que son reflejadas por la Corona, esto es, por la región más periférica de la atmósfera solar. Así, como blanco para el radar, el Sol tiene más de 10 veces el área del disco que vemos.

La velocidad a la cual se mueve el plasma que avanza hacia nosotros se determina midiendo el Efecto Doppler (la desviación en frecuencia de las ondas radares) que tiene lugar cuando son comprimidas por su encuentro con las partículas plasmáticas móviles.

LAS ONDAS CEREBRALES DE LOS RATONES
La topografía del cerebro es un campo tan promisorio a la ciencia, que un fabricante, Ampenol-Dorg Electronics, ha rebasado su línea de conectores standard para abarcar la electrónica animal. En un modelo para ratones, se insertan diminutos cables al cerebro del animal, mientras el carrete está estrechamente pegado al cráneo.

El ratón se mueve libremente sin dificultad en tanto que se prueban los

tuado por detrás del dique servirá como gigantesca batería acumuladora hidráulica, que se carga usando las turbinas como bombas y luego se drena cuando conviene. Expliquémoslo mejor: Durante el rato en que la marea sube, el agua fluye al interior del río a través de los túneles del dique, moviendo las turbinas y generando electricidad. Al final de la subida cesa la generación y comienza el bombeo hacia el lago un poco más alto que la marea.

30 Cuando la marea cae el agua del río se vacía al mar, a través de los mismos túneles con turbinas, haciéndolas girar y generando corriente.

30 Finalmente, las turbinas se convierten en bombas para drenar el lago.

Por juiciosa selección entre las secuencias de bombeo y de energía, el operador puede eliminar los efectos del ritmo de la Luna, poniéndolos en armonía con el día humano de 24 horas.

El esquema del Río Rance suministrará electricidad a la red nacional francesa durante los períodos de alto consumo diario y acumulará energía en el lago artificial durante la noche y a la hora de almorzar.

Dando énfasis a este audaz proyecto francés al costo de 72 millones de dólares, el único otro progreso tangible para captar la energía "mareal" es una modesta planta experimental soviética, de 1.200 kilovatios, situada en el Mar Blanco. Claro que los rusos hablan orgullosamente de ella como precursora de una instalación próxima con una energía de ¡CATORCE MILLONES DE KILOVATIOS!

Ambas realizaciones, estimularán dormidos proyectos mundiales para aprovechar mareas, incluyendo uno inglés en la desembocadura del Río Severn y otro en la costa del norte de Australia.

LAS ONDAS CEREBRALES DE LOS RATONES
La topografía del cerebro es un campo tan promisorio a la ciencia, que un fabricante, Ampenol-Dorg Electronics, ha rebasado su línea de conectores standard para abarcar la electrónica animal. En un modelo para ratones, se insertan diminutos cables al cerebro del animal, mientras el carrete está estrechamente pegado al cráneo.

El ratón se mueve libremente sin dificultad en tanto que se prueban los

Para
Pintar
y
Ganar
Cinco
Escudos

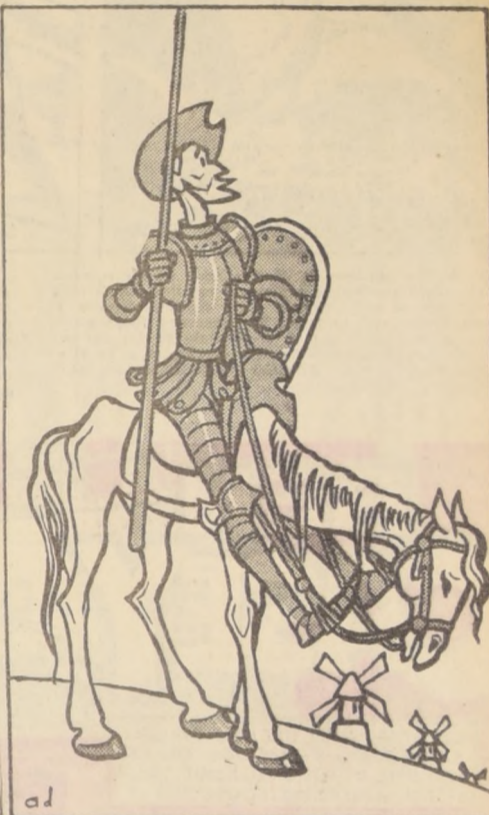

Lápices de colores, témperas o acuarelas servirán para ejercitar las dotes de artistas de nuestros pequeños lectores y darle color a esta escena que ilustró para ellos nuestro dibujante Adduard. El que mejor pinte este dibujo obtendrá cinco escudos de premio.

El dibujo ya pintado se enviará antes del próximo domingo a la Casilla 81-D, Santiago, o se depositará en el buzón colocado en el hall de LA NACION. También deben llenarse los siguientes datos:

Nombre:
Dirección:

PERIQUITA

Por ERNIE BUSHMILLER



Un Paseo Accidentado

por GEORGETTE TRIVERY

JUANITO TENIA solamente diez años, y sus fuerzas no le permitieron resistir el esfuerzo que estaba haciendo para sujetarse de aquella rama a la cual se había cogido en su caída al barranco, por lo que hubo de soltarse y seguir rodando hasta llegar abajo.

na otra herida, ni había perdido el conocimiento, puesto que había relajado el cuerpo sin temor, tal cual se lo había enseñado el doctor. Recordó sus palabras: "Las personas grandes se hacen daño porque al asustarse del peligro, se ponen tensas, se endurecen y los golpes los reciben más fuerte".

do tranquilamente, creyéndolo en casa de su compañero Arturo. Eso le pasaba por no pedir permiso antes, o por lo menos avisarles que junto con su amigo y otro vecino

lirían al cerro. Ahora la cosa no tenía remedio y debía buscar algún sendero para volver arriba.

Comenzó a caminar cojeando ligeramente hasta que llegó a un lugar que le pareció menos escarpado, y cuyo único inconveniente eran los espinos que le dificultaban la subida. Se arrastró con sumo cuidado, las manos le sangraban, pero no lloraba, pues se sentía un verdadero explorador y presumía que la luz iba a disminuir pronto y no quería que la noche lo encontrara abandonado allí.

Mientras tanto, sus amigos, que no habían podido encontrarlo, estaban francamente alarmados. Corrieron como alma que lleva el diablo, hasta que ubicaron una choza a la cual se acercaron.

—Señora —dijeron a la mujer que estaba en el umbral—, necesitamos ayuda para salvar a nuestro compañero.

—Yo no puedo prestarles ayuda, niños; estoy sola. Creo que su amigo debe estar en el barranco.

—¿Cómo podremos sacarlo?

—Cinco cuadras más abajo hay un Retén de Carabineros. Ellos los ayudarán.

Arturo y su compañero siguieron corriendo hasta llegar al retén, desde donde se avisó a los padres de Juanito, que partieron como locos. Se organizaron grupos de rescate y examinaron el barranco por



el lado que Arturo les indicó, pero no encontraron a Juanito por ninguna parte.

—Esto no puede ser —decía el padre—; no se lo puede haber tragado la tierra.

La noche se dejaba caer. Entonces el grupo regresó al punto de partida para premunirse de antorchas y pedir más voluntarios.

Por fin Juanito llegó arriba. ¡Menudito lío se había hecho! Sus pantalones estaban rotos en la rodilla, los puños de la camisa tenían tierra y su sweater, del cual estaba tan orgulloso, seguramente estaría también en mal estado.

Empezó a buscar el camino de regreso aprovechando la débil luz del crepúsculo; tenía la certidumbre de que no se perdería, pues conocía el cerro como la palma de su mano y confiaba poder llegar a su casa antes que sus padres se alarmaran.

Muy lejos estaba de su mente pensar que ya ellos habían vuelto a iniciar su búsqueda, y que esta vez su madre también se había unido al grupo, negándose a permanecer en la casa aguardando las novedades. Cuando Juanito llegó a su casa todo estaba oscuro, por lo que pensó con alegría que sus padres estarían en el cine; lo único que le atormentaba era como urdir una mentira respecto a la rotura de su pantalón.

—Ya sé —se dijo—, me acostaré tranquilamente, así cuando regresen no tendré que decirles nada y mañana ire al colegio con el uniforme, por lo tanto en toda la semana no sabrán que mi pantalón está roto.

Sus padres lo abrazaron y besó con cariño.

—Nunca más tendrán que llorar por mi causa; te lo prometo mamá.

Y Juanito cumplió su promesa.

Entró por la parte de arriba, evitando el picaporte de la puerta de la cocina y se instaló en su cama, ajeno a la desesperación de sus padres que en aquellos momentos lloraban al suspender la búsqueda.

—Hay que dar cuenta a los bineros del resultado negativo de uno del grupo.

—Sí —respondió el padre—, saldremos a dejar a mi hijo en seguida iremos.

Al llegar a la casa, vieron en una habitación. Estaban ros que no habían encontrado, entonces abrieron la puerta y al entrar al dormitorio al niño que dormía tranquilo, más tranquilo y angustiado —Me dan ganas de estarlo —dijo el padre, rabiando de tanto a la vez—; nosotros lo buscamos buscando y el señor los angelitos.

Al llanto de la madre, Juanito, y al ver tanta gente alrededor comprendió de poca importancia de su culpa.

—¿Vas a castigarme, papá?

—No, hijo. Gracias a Dios todo ha terminado bien. Voy a castigarte si estoy tan molesto de que nada te haya sucedido.

Sus padres lo abrazaron y besó con cariño.

—Nunca más tendrán que llorar por mi causa; te lo prometo mamá.

Y Juanito cumplió su promesa.

ENCICLOPEDIA GRAFICA Cuando la Tierra era joven

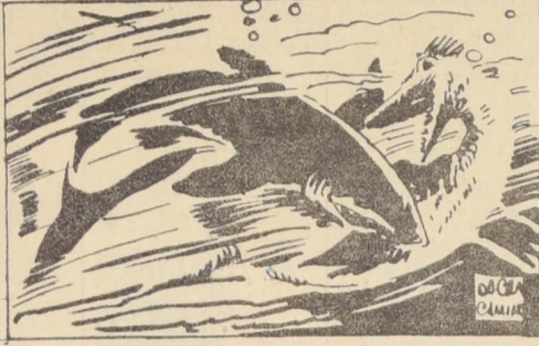

HACE muchas millones de años, cuando en los océanos de la tierra combatían anfibios y reptiles, surgió otra lucha por la supervivencia entre reptiles gigantes y una nueva forma evolucionaria: los tiburones. Estos últimos ganaron la batalla por el predominio de los mares, que aún ejercen. Tan perfectamente apropiados a su elemento, que NUNCA HAN TENIDO NECESIDAD DE SEGUIR EVOLUCIONANDO.

Durante cincuenta millones de años, en una etapa de evolución sin precedentes, los reptiles, en centenares de variedades distintas, dominaron la tierra caliente y húmeda. En su afán de volucionar, los reptiles hasta se hicieron al aire. Criaturas como el "terodáctilo" fueron probablemente los animales más feos que han existido. Pero este experimento de evolución fracasó y el "terodáctilo" desapareció.

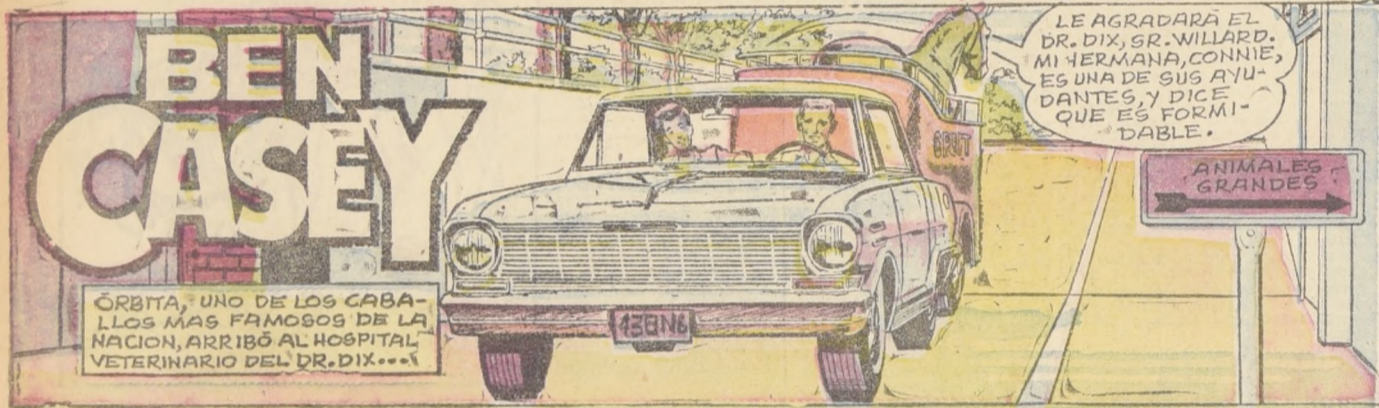

ÓRBITA, UNO DE LOS CABALLOS MÁS FAMOSOS DE LA NACION, ARRIBÓ AL HOSPITAL VETERINARIO DEL DR. DIX...



Selección de Discos

por C. POBLET V.

BEETHOVEN — Concierto para piano N° 5 en mi bemol mayor, Op. 73 "Emperador". — Wilhelm BACKHAUS (piano) con la Orquesta Filarmónica de Viena dirigida por Hans SCHMIDT-ISSERS-TEDT - London 38418 Monaural.

OFFENBACH - ROSENTHAL — Ballet "Gaieté Parisienne". — J. STRAUSS — DORATI — Ballet "Baile de Graduados". — Orquesta PHILARMONICA dirigida por Charles MACKERRAS — Angel 47436 — Monaural y estereofónico.

NO PARECIA necesario editar una vez más el "Emperador" cuando hay en el comercio varias grabaciones de esta obra que tienen tantos o más méritos que esta última de Backhaus. Esta instrumentista, por otra parte, que a la fecha de esta grabación (1959-60) tenía más de setenta y cinco años, se encuentra en el ocaso de su carrera, si bien fue uno de los pianistas de más gloria y mayor inspiración que ha e — unos veinticinco años. Y el ocaso de los virtuosos, y a veces el de los grandes directores, desgraciadamente no es glorioso.

Con todo, su versión del "Emperador" en el disco que comentamos es vigorosa y emocional. Mantiene el impulso a lo largo de este difícil y extenso concierto, y casi siempre está en la gran forma que se merece tan noble obra, aunque a veces pierde expresividad.

Si encontramos objetable en algún modo una nueva aparición del "Emperador", es porque ya tenemos buenas versiones de él, y, en cambio, están faltando en nuestros antiguos catálogos de discos hechos en el país, tantas obras básicas para el conocimiento de la música, sin referirnos a las del repertorio moderno, que bien poco parecen a las empresas que editan discos en Chile.

Este es un disco que merece muchos elogios. Desde luego, nos ofrece en grabación moderna tres importantes obras de Ravel, de dos de las cuales no se encontraba ninguna grabación en el comercio: Bolero y el "Tombeau". El fascinante Bolero, esa obra hecha sin música, según el decir de él, no nos permite olvidar el "tiempo" preciso del hacerlo, el lento aumentar y del ritmo aumentado de estas repetidas y del ritmo aumentado por no tomarse el tiempo de la Toscanini reñida. La obra necesita volver su magia, con una multiplicación de la música que se lleva al límite del pase último del hipnotizador de su sueño al mando es clara y detallada, y con un enorme rango de timbre que se observa en la música misma, a no ser que el productor sea un gran artista.

El "Tombeau de Couperin" (homónimo a los clásicos franceses), está ejecutado por Couperin y Albeniz, listísima que se preserva en el constante arrebato de su fuerza, le da su fuerza y desconcertante. La música está verdaderamente producida plena y completa.

Los solistas de la Orquesta de Filarmonía en estas obras son de una calidad excepcional. La grabación en sí es perfectamente excelente, sería un disco que merece plenamente inobjetable.

El fascinante Bolero, esa obra hecha sin música, según el decir de él, no nos permite olvidar el "tiempo" preciso del hacerlo, el lento aumentar y del ritmo aumentado de estas repetidas y del ritmo aumentado por no tomarse el tiempo de la Toscanini reñida. La obra necesita volver su magia, con una multiplicación de la música que se lleva al límite del pase último del hipnotizador de su sueño al mando es clara y detallada, y con un enorme rango de timbre que se observa en la música misma, a no ser que el productor sea un gran artista.

HILANDERIAS CHUAQUI

LOS TRES ANTONIOS 77
SAN ANTONIO 726
SAN ALFONSO 57

Lana para tejer E° 8 el Kilo

SAN ALFONSO 73
DIAG. CERVANTES 785
IRRARAZAVAL 2490
(ESQ. PEDRO DE VALDIVIA)

Y MILES DE OFERTAS MAS

Alcaldes de Provincia Cuprera de O'Higgins Piden Aprobación de Proyectos del Cobre

Once de los 16 Alcaldes de la provincia redactaron un voto en que solicitan la aprobación parlamentaria a los convenios del cobre que propicia el Gobierno. La iniciativa fue aprobada en la entrevista sostenida con el Intendente de

O'Higgins, Ricardo Tudela, y los diputados José Isla y José Monares. Tres de los que no asistieron comunicaron su aprobación.

(Información en la página 17)

DE SOCIALISTAS A CONSERVADORES FIRMARON EL ACUERDO

PRISION SERA SANCION PARA ESPECULACION EN VENTA DE TELEVISORES

(Información en página 15)

POBLADA DE MAPUCHES ATACADO A CARABINEROS EN ZONA DE PUERTO VARAS

(Información en página 40)

REBAJADO MONTO DE CONTRIBUCIONES DE LOS BIENES RAICES

(Información en página 15)

ORDEN DE DETENCION PARA EX TENISTA POR FRAUDE ADUANERO

(Información en página 40)

MATERIALES Y SITIOS URBANIZADOS PARA LOS QUE NO TIENEN CASA

(Información en página 19)

Respuesta del Director de LA NACION a la Carta del Senador Comunista Luis Corvalán

(Información en página 16)

NUESTRA SELECCION NO SUPO LLEGAR AL ARCO

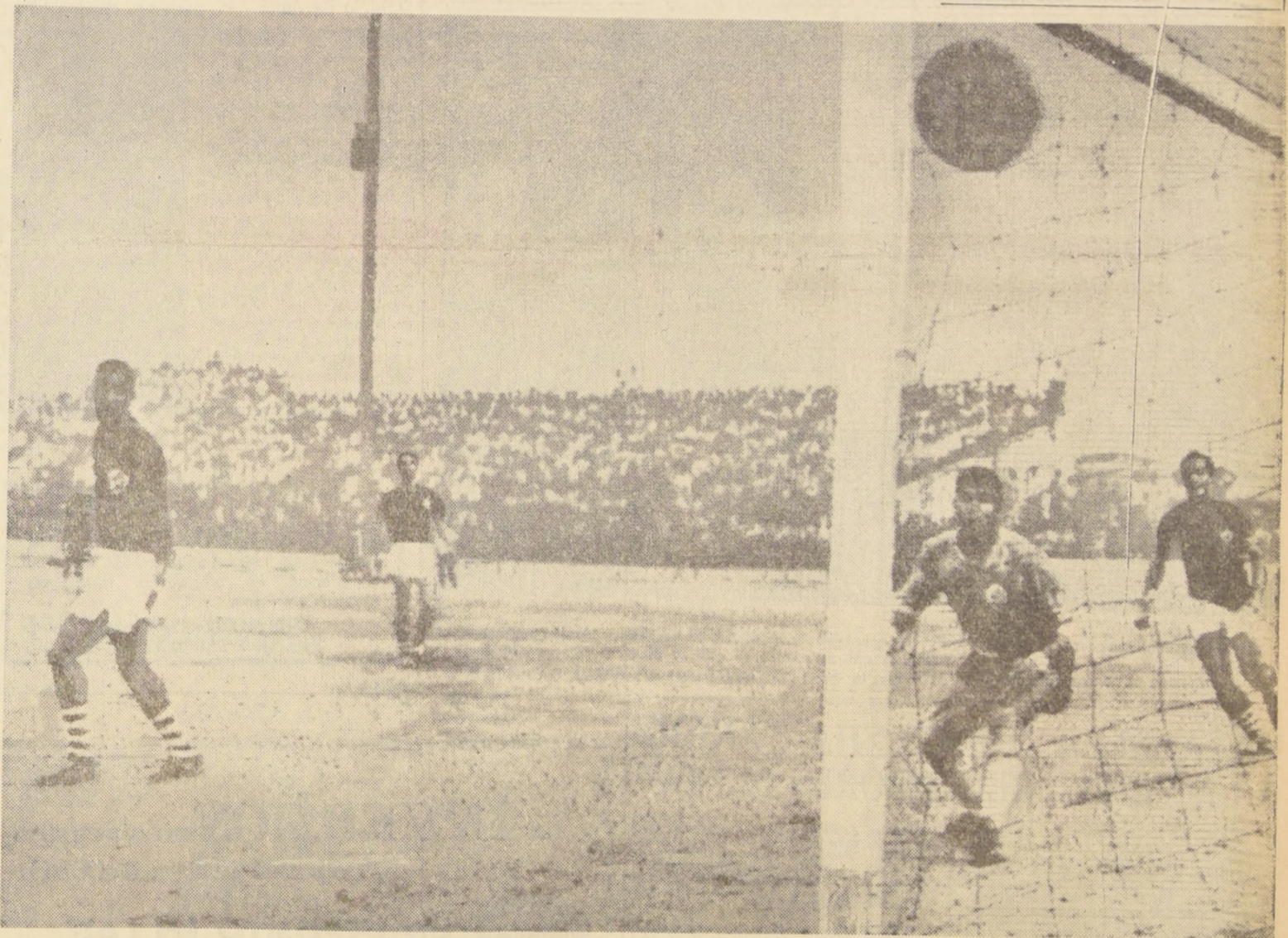

GRABADO es elocuente para mostrar la falta de penetración que tuvo el fútbol chileno en su enfrentamiento ante Colombia 2-0. Un tiro de larga distancia de Leonel no tiene acompañantes en el área colombiana, y el arquero Avena y el zaguero Central Maya, observan la trayectoria del balón. (Radiofoto UPI.— Barranquilla.)

Estrepitoso Fracaso del Equipo Chileno en Colombia

ANTE A UN CUADRO DE JUGADORES AFICIONADOS, CON UN SOLO CRACK PROFESIONAL, NUESTRA SELECCION PERDIO POR DOS GOLES A CERO

En un terreno comparativo, sólo la defensa cumplió aceptablemente. En contraste con el ataque, cuya faena, resultó excepcionalmente pobre y falta de penetración. Solamente 8 mil personas asistieron al partido. Los dos goles del cuadro local, los consiguió Rada, quien no jugó en Santiago. El primer tanto

fue de penal, y el segundo, en neta posición off-side. En la segunda fracción, presionó el elenco chileno, pero sin que pudiera vulnerar la retaguardia "cafetera", cuyo cometido fue muy superior al mostrado en el match anterior.

(Información en la página 29)

SOCIALISTAS A CONSERVADORES RESPALDAN AMPLIAMENTE CONVENIOS DEL COBRE EN LA PROVINCIA DE O'HIGGINS

Corrientes liberales, radicales, conservadores y socialistas dieron su aprobación a los Convenios del Cobre, que actualmente se estudian en las Comisiones Unidas de Hacienda y Minería del Senado, en la entrevista sostenida ayer con el Intendente de la Provincia, Ricardo Tudela y los diputados José Isla y José Monares

El apoyo a los convenios del cobre acordaron dar los liberales, radicales, conservadores y socialistas de la provincia de O'Higgins, desde los conservadores, por los beneficios y altamente beneficiosa que acordó dar en materia de sueldos y prestaciones que sostuvieron en las comisiones comunales con el Intendente de Rancagua, Ricardo Tudela, y a la que asistieron los diputados democratacristianos, José Isla y José Monares, y los socialistas, Adhivieron también a los convenios los representantes de los sindicatos restantes de la provincia, entre los que se encuentran dos conservadores y un democratacristiano.

pública, Presidente del Senado, Presidente de la Cámara de Diputados, Ministro del Interior, Ministro de Minería y el Secretario General de Gobierno, en los que manifiestan su completa aprobación para que se realicen los convenios, a fin de impulsar obras de progreso comunal en todas las provincias del país.

intereses del país y por el aumento que traen aparejado a las provincias productoras de cobre, entre las que se encuentra O'Higgins, la que está ansiosamente a la espera de la aprobación de esta iniciativa, para poder así realizar obras de progreso comunal que reclama cada provincia del país."

Antivariado de Guardia del Ministerio de Defensa



En los últimos años de existencia celebró ayer el aniversario de la Guardia del Ministerio de Defensa Nacional. Esta Unidad está integrada por personal seleccionado del Ejército, Armada y Fuerza Aérea. Como misión principal tiene velar por la seguridad de los Altos Mandos Institucionales del Poder Ejecutivo y del Poder Judicial en el edificio del Ministerio de Defensa. La Guardia depende directamente del Comandante en Jefe de la Guardia del Poder Ejecutivo, quien es el Coronel Javier Velasco. Al mando de esta Unidad se encuentra el Capitán de Ejército José Castro. El programa de actividades incluye la entrega de premios en reconocimiento al desempeño de oficiales y suboficiales, el general de división y Comandante General de la Guarnición de Santiago, Otto Barth Deppa, entrega el Premio al espíritu militar al suboficial mayor Arnoldo Montecinos.

a las 9 se realizó una Misa de Campana, en memoria de los oficiales y suboficiales fallecidos. La ofició el Jefe del Servicio Religioso del Ejército, Mayor Capellán Manuel Contreras García. A las 9.45 horas se procedió a la entrega de premios al personal, que se ha distinguido durante el año, y cerca del mediodía se realizó un coctel en el Casino de la Unidad. Excusó su asistencia el Ministro de Defensa, Juan de Dios Carmona. Concurrieron los Subsecretarios de Guerra, Marina y Aviación, y altas autoridades civiles y militares. EN EL GRABADO, durante la entrega de premios en reconocimiento al desempeño de oficiales y suboficiales, el general de división y Comandante General de la Guarnición de Santiago, Otto Barth Deppa, entrega el Premio al espíritu militar al suboficial mayor Arnoldo Montecinos.

EL DIRECTOR...

(De la Pág. 16)

al obrero y al empleado. Desgraciadamente, no sobre el salario sino sobre el costo de la vida, y esto es algo que no puede ser impuesto desde arriba sino desde abajo. El pueblo tiene el deber de exigir que el salario sea suficiente para cubrir los gastos de la vida cotidiana. En este sentido, la Comisión de Salarios debe velar por los intereses del trabajador, evitando cualquier intento de explotación por parte del empleador. La lucha por los salarios es una lucha constante, y requiere la participación activa de los sindicatos y las organizaciones de trabajadores. Solo así se podrá garantizar un nivel de vida digno para todos los miembros de la comunidad.

traproposiciones. Y usted ya conoce ese camino. Recuerdo que no hace muchos años usted le dirigió una carta al presidente del Partido Demócrata Cristiano, Eduardo Frei. No quiero cerrar esta carta sin dejar muy en claro que los periodistas de este diario no ejercemos la función de anticomunistas. Estampamos noticias y también reflejamos la acción del Gobierno que dirige un hombre de tan limpia conciencia democrática. Cuando Frei y su partido eran sólo una pequeña isla de nuestra política, se levantaron contra una ley que destruyó de la vida civil al Partido Comunista. Y, en 1958, fieles con sus principios de respeto a todas las ideas, votaron la derogación de esa ley. Es gracias a actitudes de hombres como el que usted puede dirigirme esta carta, señor Corvalán. Por mi parte, espero que siempre pueda serle útil. De acuerdo con su promesa, espero que usted recabe de "El Siglo" la publicación de estas líneas. Saluda atentamente, Jenaro Medina V., Director de LA NACION.

UN TOQUE DE ENSUEÑO

GARVANE

laca shampoo desodorante

ATENCIÓN AL COMERCIO: AHUMADA 6. OF. 124. FONO 84015



Diputado José Isla

DE IZQUIERDA A DERECHA

PARTIDO SOCIALISTA
El secretario general del partido socialista, Aniceto Rodríguez, informó que mañana los dirigentes de esta colectividad ofrecerán una conferencia de prensa para referirse al proyecto de la minería del cobre, que estudian las Comisiones Unidas del Senado. Aniceto Rodríguez entregará un documento en el que la directiva nacional socialista resume su criterio frente a la materia.

PRIMER DISTRITO PDC
El director de DIRINCO, Hernán Lacalle, ofreció una charla en la sede del Primer Distrito del Partido Democratacristiano, acerca de las labores que realiza el organismo. Posteriormente se efectuó un foro.



Los habitantes de Juan Fernández elevarán su nivel de vida y los chilenos del continente podrán veranear en el hermoso archipiélago, si el Congreso Nacional aprueba las medidas de desarrollo turístico, social y económico que propusieron a la Cámara de Diputados los democratacristianos, Eduardo Sepúlveda, Gustavo Cardemil y Osvaldo Giannini. En el grabado se aprecia uno de los bellos paisajes de Juan Fernández, con el cerro El Yunque, al fondo.

a la Cámara de Diputados los democratacristianos, Eduardo Sepúlveda, Gustavo Cardemil y Osvaldo Giannini. En el grabado se aprecia uno de los bellos paisajes de Juan Fernández, con el cerro El Yunque, al fondo.

Atractivo centro turístico será archipiélago de Juan Fernández

Se elevará el nivel de vida de los habitantes de las bellas y románticas islas, se habilitarán tierras agrícolas, se construirán hoteles y un aeródromo, y se permitirá a particulares levantar viviendas de verano.— PROYECTO DE LEY PRESENTARON DIPUTADOS DEMOCRATACRISTIANOS

Muy pronto los chilenos del continente podrán pasar temporadas veraniegas en las bellas y románticas islas de Juan Fernández, situadas frente al puerto de San Antonio. Tres diputados democratacristianos, Eduardo Sepúlveda, Gustavo Cardemil y Osvaldo Giannini presentaron a consideración de la Cámara un proyecto de ley por el cual se proponen medidas que permitan construir hoteles, un aeropuerto y crear zonas de cultivo. Además, peticionan que el Estado otorgue tierras en concesión a particulares para que puedan levantar cabañas de verano.
La iniciativa no sólo tiende a convertir al archipiélago en un atractivo centro turístico. Propósito fundamental de los autores del proyecto es elevar las condiciones económicas y sanitarias de los habitantes de Juan Fernández, para lo cual la corriente turística será uno de los medios, junto con el otorgamiento de fondos provenientes de un impuesto de cien pesos por cada langosta que se envíe al continente.



Diputado Osvaldo Giannini

Diputado Gustavo Cardemil

EL PROYECTO
El texto del proyecto es el siguiente:
Honorables Cámara, por Decreto Supremo del Ministerio de Tierras y Colonización N° 103, de fecha 16 de enero de 1935, se declaró Parque Nacional al archipiélago de Juan Fernández. En virtud de esta afección quedó prohibido el establecimiento de habitaciones humanas. Asimismo, se prohibió la explotación de la flora y fauna, salvo a los naturalistas y demás debidamente autorizados. El archipiélago en referencia se encuentra frente al puerto de San Antonio y está formado por las islas de Más a Tierra, Más a Fuera e Isleta de Santa Clara. La primera de ellas, llamada propiamente Juan Fernández tiene alrededor de 93 km2 de superficie, en su mayor parte montañosa. El norte está cubierto de hermosos bosques de laurel, chontas y helechos. En tanto que el sur es estéril. El principal trabajo de su escasa población es la pesca de la langosta. El clima es agradable y muy lluvioso. Su encanto romántico deriva, principalmente, de las aventuras del mundialmente conocido Alejandro Sekir.

Las bellezas naturales de estas islas, sus cercanías al continente y la abundancia de especies marinas las hacen excepcionalmente apropiadas para el turismo, recreo y pesca deportiva.

Para que estas actividades prosperen y la isla llene a constituir un centro turístico mundial, se hace necesario contar con buenos alojamientos, aeródromo y lugares de esparcimiento. Por ello se precisa desafectar de su calidad de Parque Nacional una zona con dicha finalidad y al mismo tiempo con fines agrícolas para el sustento de los habitantes. En consecuencia, someto a la consideración de la H. Cámara el siguiente proyecto de ley:
PROYECTO DE LEY:
1º) Desafectase una extensión de 100 metros de ancho por 1.000 metros de largo en el cerro Inglés, de la Isia Más a Fuera, de la calidad de Parque Nacional que afecta a todo el archipiélago, en virtud de lo dispuesto por el D.S. 103, de 16 de enero de 1935, del Ministerio de Tierras y Colonización. Dicha zona será destinada a la construcción de un aeródromo. La localización precisa de la extensión desafectada será determinada por la Dirección de Aeronáutica.
2º) Desafectase los terrenos susceptibles de aprovechamiento para el turismo, recreo y pesca deportiva.

En las islas de Más a Fuera y Santa Clara, se otorgará a particulares, en virtud de la ley N° 10.311, que establece el arrendamiento de terrenos baldíos, para la construcción de viviendas de verano, hoteles, cabañas y demás instalaciones para el turismo y residencia. La localización precisa de las zonas desafectadas será determinada por la Dirección de Turismo y Agricultura, y estará sujeta a las condiciones de saneamiento y salubridad que se establezcan en virtud de lo dispuesto en este artículo no podrán exceder de diez años. El proyecto de ley otorga a los concesionarios el uso exclusivo de las zonas desafectadas para la construcción de viviendas de verano, hoteles, cabañas y demás instalaciones para el turismo y residencia. La localización precisa de las zonas desafectadas será determinada por la Dirección de Turismo y Agricultura, y estará sujeta a las condiciones de saneamiento y salubridad que se establezcan en virtud de lo dispuesto en este artículo no podrán exceder de diez años. El proyecto de ley otorga a los concesionarios el uso exclusivo de las zonas desafectadas para la construcción de viviendas de verano, hoteles, cabañas y demás instalaciones para el turismo y residencia.

100 PESOS POR LANGOSTA
5º) Grávase a beneficio fiscal con la suma de \$2.000 la unidad de langosta transportada al continente. El producto de este impuesto se destinará íntegramente a inversiones que mejoren las condiciones sanitarias y educacionales de los pobladores de la isla. Dichos fondos serán consignados en una cuenta especial, que para tal efecto deberá abrir el Ministerio de Agricultura.
CONSTRUCCIONES
3º) Desafectase una zona ubicada en las islas de Más a Fuera, de la calidad de Parque Nacional, la que deberá ser determinada conjuntamente por las Direcciones de Turismo y Agricultura, y estará destinada a establecer zonas residenciales, campos deportivos, hoteles, cabañas, moteles y otros establecimientos o construcciones relacionados con el turismo.
CONCESION A PARTICULARES
4º) Facúltase a la Dirección de Turismo para entregar en concesión a particulares, terrenos donde construir residencias, campos deportivos, hoteles, cabañas y demás instalaciones para turismo y residencia. Las concesiones que se concluyan en virtud de lo dispuesto en este artículo no podrán exceder de diez años. El proyecto de ley otorga a los concesionarios el uso exclusivo de las zonas desafectadas para la construcción de viviendas de verano, hoteles, cabañas y demás instalaciones para el turismo y residencia. La localización precisa de las zonas desafectadas será determinada por la Dirección de Turismo y Agricultura, y estará sujeta a las condiciones de saneamiento y salubridad que se establezcan en virtud de lo dispuesto en este artículo no podrán exceder de diez años. El proyecto de ley otorga a los concesionarios el uso exclusivo de las zonas desafectadas para la construcción de viviendas de verano, hoteles, cabañas y demás instalaciones para el turismo y residencia.
AEROPUERTO
6º) La construcción del aeropuerto, como de las obras públicas necesarias que serán determinadas en el reglamento de esta ley, serán de cargo de los concesionarios, quienes dispondrán del libre funcionamiento de tal aeropuerto por el lapso de 10 años, al término de los cuales las obras e instalaciones pasarán sin costo alguno para el Fisco, al patrimonio de la Fuerza Aérea de Chile.

EXPOSICION SOBRE EL IMPUESTO A LA RENTA MINIMA PRESUNTA

ORGANIZADA POR LA
Asociación de Industriales Metalúrgicos - ASIMET

el próximo martes 10 del presente, a las 18.30 horas, en el Hotel Crillon, se efectuará una exposición y análisis sobre la legislación que establece el Impuesto a la Renta Mínima Presunta. La exposición será realizada por el Subsecretario del Ministerio de Hacienda, don Andrés Zaldívar, y las disposiciones referentes al nuevo tributo serán analizadas, además, por altos funcionarios del Servicio de Impuestos Internos.

ASIMET ha invitado a participar en este estudio a los ejecutivos, asesores y personal de las Industrias Metalúrgicas asociadas a la institución. Los concurrentes podrán solicitar las aclaraciones que estimen convenientes respecto a los problemas que inciden en la aplicación del impuesto ya mencionado, y para este efecto, deberán formular sus consultas por escrito, bajo firma de cada industrial o representante acreditado, y entregarlas en la Secretaría de ASIMET, Agustinas 785, hasta el martes próximo, a las 12 horas.

ASOCIACION DE INDUSTRIALES METALURGICOS ASIMET

IMPORTANTE CONVENIO CULTURAL FIRMARAN

UNIVERSIDADES DE CHILE Y CALIFORNIA

Delegación universitaria norteamericana llegó ayer al país.— La encabeza el doctor Franklin Murphy

Uno de los convenios culturales más importantes que haya suscrito una universidad nacional con una corporación educacional extranjera, será el que firmarán el próximo mes el Rector de la Universidad de Chile, Eugenio González, y el doctor Franklin Murphy, por la U. de California. Con este objeto llegó ayer al país el doctor Murphy, acompañado del Vicerrector, Charles Young, y el Jefe de Programas Extranjeros, Edwin Svenson.

La misión educacional fue recibida en Los Cerrillos, por el Director del Departamento de Relaciones Universitarias Decano Ramón Rodríguez Toro; por el presidente de la Comisión U. de Chile-U. de California, Decano Enrique D'Ejain Lyon, y por los decanos, Domingo Santa Cruz, de Ciencias y Artes Musicales, Eugenio Velasco, de Ciencias Jurídicas y Sociales, y otras altas autoridades universitarias.

La firma del convenio se efectuará, a las 11 horas, del martes en la Sala del Consejo Universitario.

Este acuerdo contará con la asistencia financiera de la Fundación Ford, cuyos ejecutivos autorizaron un aporte de un millón y medio de dólares para echar a andar el convenio en su primera fase.

Concebido en los últimos meses amplios, el programa comprende intercambio de profesores graduados estudiantes y materias docentes en las áreas de la Agricultura y Medicina Veterinaria, Arte, Ciencias Naturales e Ingeniería, Ciencias Sociales y Desarrollo y Coordinación de Bibliotecas.

Ambas corporaciones suscribirán este acuerdo de asistencia recíproca de institución a institución, superando la vieja etapa en que cada centro de investigación concertaba sus convenios con algún organismo a fin de alguna universidad extranjera.

ESTUDIOS PRELIMINARES

Un año de estudios previos requirió el convenio, en el cual se analizaron semejanzas y diferencias en el funcionamiento de las dos universidades.

Ambas corporaciones son instituciones estatales, ambas tienen que enfrentar problemas de dirección y coordinación en cuanto a dispersión de programas, filosofía y desarrollo; tanto la U. de Chile como la U. de California son instituciones rectoras en sus respectivos sistemas de educación superior. Un claro ejemplo de esto es la responsabilidad de ambas corporaciones al otorgar títulos y grados.

Las áreas geográficas en que están situadas las dos universidades ofrecen factores en común, lo cual facilita la investigación agrícola y veterinaria mancomunada. Por otra parte, la herencia española del Estado de California ha despertado gran interés cultural en sus medios universitarios por los países de América Latina. Esa misma herencia tiende a facilitar la ambientación de los profesores y alumnos que viajan en los programas de intercambio.



Encabezada por el doctor Franklin Murphy, llegó ayer al país la misión educacional de la Universidad de California. En Santiago, la delegación suscribirá uno de los más trascendentales convenios de orden cultural, con la U. de Chile. EN EL GRABADO: la misión norteamericana a su arribo a Chile. Aparecen, de izquierda a derecha: el Rector de la U. de California, Franklin Murphy; Decano Ramón Rodríguez Toro; Decano Enrique D'Ejain Lyon; Decano Domingo Santa Cruz; Decano Eugenio Velasco; Director del Departamento de Relaciones Universitarias, Edwin Svenson; Vicerrector, Charles Young.

de las Naciones Unidas para la Educación, la Ciencia y la Cultura (UNESCO). Al acto inaugural participarán: Ramon Rodríguez, Director del Departamento de Relaciones Universitarias; Eugenio Velasco, Decano de Ciencias Jurídicas y Sociales, y el Vicerrector de la U. de Chile, Charles Young.

Aumento de exportaciones estudiará Convención Nacional del Comercio

Los principales problemas económicos nacionales, serán abordados en este torneo, organizado por la Cámara Central de Comercio.— Presidente Frei ha sido especialmente invitado a su inauguración

Todas las provincias del país se harán representar en la Convención Nacional de las Cámaras y Asociaciones de Comercio que se iniciará el miércoles en el Hotel Carrera con la inscripción de los delegados.

Economía, Domingo Santa María, y el presidente de la Cámara Central de Comercio, Benjamin Aguirre, quienes fijarán las posiciones del sector público y privado frente a los problemas del comercio interno y externo del país.

A la ceremonia inaugural ha sido especialmente invitado el jefe del Estado. Se verificará el jueves a las 11:30 horas, en el Salón de Gala del Hotel. Los oradores principales de este acto serán el Ministro de

La Cámara de Comercio de Valparaíso se hará representar en este torneo por alrededor de veinte delegados que participarán en todas las comisiones de trabajo.

SNS revisará carne congelada al momento de salir del Frigorífico

Declaración entregó ayer la Empresa de Comercio Agrícola, sobre situación producida con una partida de carne congelada

Respecto a la situación producida en el Matadero Municipal de Santiago, por el decomiso de una partida de 8 mil kilos de carne congelada, el Vicepresidente de la Empresa de Comercio Agrícola declara:

Una de las formas regulares de abastecimiento de carne a la población es en estado congelado. La ECA ha entregado en estos últimos meses, más de 300 mil kilos de este tipo de carne.

La carne congelada está almacenada en el Frigorífico "Santiago", de esta empresa. Desde este lugar se envía a los frigoríficos particulares y Matadero Municipal, para su distribución y venta, previa revisión sanitaria.

En este caso, fallas en el proceso técnico de descongelación de la carne, produjo una alteración en su calidad, la que fue oportunamente detectada, conforme al sistema normal de inspección.

Para evitar la repetición de estos hechos, se ha convenido con el Servicio Nacional de Salud y la Municipalidad, efectuar las revisiones sanitarias en el momento de la salida de la carne del Frigorífico "Santiago".

Por razones que desconocemos, se ha querido dar a estos hechos una magnitud y un carácter de escándalo que no tienen.

Con el objeto de dar a conocer al público de esta capital, a través de los órganos de difusión, las condiciones de almacenamiento de la carne, su manejo y distribución, esta Empresa está invitando a una conferencia de prensa que tendrá lugar en el propio Frigorífico "Santiago", con asistencia de autoridades del Servicio Nacional de Salud y de la Ilustre Municipalidad de Santiago.

VENTAJOSO REMATE

EL DÍA 13 DE AGOSTO DE 1965, A LAS 11 HORAS, SE LLEVARA A EFECTO ANTE EL NOTARIO DE OVALLE EL REMATE VOLUNTARIO, AL MEJOR POSTOR, DE LA

propiedad del Banco del Estado de Chile

- UBICADA EN CALLE VICUNA MACKENNA N.º 368 ESQUINA DE VICTORIA, EN EL SECTOR CENTRAL DE LA CIUDAD CON FRENTE A LA PLAZA PRINCIPAL, POR EL MÍNIMO DE \$ 102.000.— HABIÉNDOSE FIJADO LAS SIGUIENTES BASES:
- a) 40% al contado y el saldo en tres cuotas semestrales iguales, que devarán un interés de 15,30% anual y 18,36% en caso de mora. El saldo insoluto quedará caucionado con garantía hipotecaria de primer grado sobre la misma propiedad.
- b) Para tomar parte en la subasta el interesado deberá acompañar boleto bancario a la orden del Banco del Estado de Chile, o depósito en dinero por valor del 10% del mínimo establecido, es decir, \$ 10.200.—
- c) La escritura de compraventa deberá suscribirse en el plazo de 15 días a contar desde la fecha del remate. Si no lo hiciera el comprador, la garantía quedará a beneficio del Banco, a título de indemnización, dejándose sin efecto la subasta.
- d) Los gastos notariales y los impuestos respectivos serán de cargo del comprador en la parte que le correspondiera.
- e) La propiedad encierra una superficie de 628,58 M² de terreno, y lo edificado consta de: Primer piso, 561,30 M²; segundo piso, 28,50 M², y subterráneo, 120 M², lo que hace un total de 729,80 M². La construcción es con estructura de concreto armado, ubicada en sector totalmente pavimentado, y cuenta con todos los servicios de urbanización.

MAS DATOS Y ANTECEDENTES, EN EL BANCO DEL ESTADO DE CHILE DE OVALLE O EN SANTIAGO, SECCION BIENES RAICES DEL BANCO AVENIDA BERNARDO O'HIGGINS N.º 1111 - 6.º PISO.

FUERZA AEREA DE CHILE ... SU HISTORIA

A consecuencia de un accidente sufrido en la primavera de 1910, Sánchez Besa, resultó con una pierna y algunas costillas quebradas, además de una grave contusión en la mano derecha. El accidente se produjo cuando evolucionaba a más o menos 100 metros de altura, y al bajar vivamente comentadas en las revistas técnicas de la época, contribuyendo al éxito de la nueva escuela, que adquirió prestigio en corto tiempo.

El inventor chileno bautizó su Escuela con el simbólico nombre de "L'Españe", haciéndose asesor desde marzo de 1912, en su nueva empresa, por los aviadores franceses Collix y Benoist, que actuaban tanto en las pruebas de vuelo como en proporcionar instrucción en los biplanos Sánchez Besa. Entre los alumnos más destacados, la Escuela contó con el peruano Juan Bielievich, quien más tarde se trasladó a su país con el objeto de organizar una escuela de aviación en Lima, a base de algunos biplanos Voisin. Fue el primer aviador que voló en el Perú, después de una actuación brillante en Europa.

VECINOS DE NUEVA PALENA EN PENALOLEN SE REUNIRAN HOY

Una asamblea general celebrará hoy, a las 10 horas, los vecinos de la Población Nueva Penalolen.

En esta oportunidad, y con la asistencia de los abogados Jaime Reyes y Arturo Odo, de la Consejería Nacional de Promoción Popular (CNPP), se darán a conocer los resultados de las medidas adoptadas por la CNPP en relación con el saneamiento de títulos y la querrela criminal presentada contra los loteadores Manuel Guzmán y Renato Sepúlveda.

Renato Sepúlveda fue detenido por Investigaciones y puesto a disposición del Primer Juzgado de Mayor Cuantía de Santiago, que había dictado orden de detención el 19 de junio pasado.

Renato Sepúlveda fue detenido por la CNPP, a raíz de la denuncia de 500 familias de la Población Nueva Penalolen, de Penalolen.

Avise en los Económicos de LA NACION 30 Pesos la Palabra

COOPERATIVA VICTORIA LTDA.

V I C O O P

Cooperativa Victoria Ltda., "VICOOP", en formación, de Santiago, constituida con fecha 14 de marzo de 1965, según consta de escritura pública ante notario d. Santiago don Hernán Chadwick Valdés, de fecha 26 de junio de 1965. Está compuesta por 119 socios, obreros, pertenecientes a la localidad de Santiago, que suscriben acciones de \$ 25 cada una, y declaran domicilio común en calle Ranquil 4456, ciudad de Santiago.

OBJETO Y FINALIDAD: La Cooperativa tendrá por objeto adquirir o producir por mayor, para distribuirse en detalle entre sus socios, artículos o mercadería de alimentación, restuario y objetos de uso personal o doméstico o cualquiera otros análogos de circulación lícita, con el objeto de mejorar sus condiciones económicas.

- Domicilio: Santiago.
- Duración: Indefinida.
- Capital suscrito: \$ 2.750.
- Capital pagado: \$ 550.

DISTRIBUCIÓN DE LOS REMANENTES Y EXCEDENTES: Los remanentes obtenidos por la Cooperativa y establecidos en la forma dispuesta por el artículo cuarenta y cuatro de la Ley N.º 20.963, se determinarán en el siguiente orden de prelación a constituir:

- a) El fondo de reserva legal en un porcentaje que determine la Junta General Ordinaria, pero que no será inferior al 5%.
- b) El fondo de educación cooperativa en el porcentaje que igualmente acuerde la Junta General, pero que no será inferior al 2,5% anual, y c) Los fondos especiales que la Junta acuerde formar, de acuerdo con el R.R.A. N.º 20.963.

Será obligatoria la constitución de un fondo especial el 2% del remanente en un porcentaje no inferior al 2% de los socios que hayan perdido tal calidad por exclusión o a los herederos del fallecido que no continuaran en la Cooperativa, de acuerdo a lo dispuesto en el art. 18 de los estatutos.

DIRECTORIO PROVISORIAL: Consejeros Gloria Pizarro, Hernán León, Lila Vivanco, y suplentes, señores: Crescencio Gallardo, Omar Martínez, Juan Osorio, Hugo Canales, Alicia Cortés; Junta de Vigilancia, señores: Leonardo Riveros, Hugo Cisternas, Marta Álvarez y Aníbal Peñafoza, y gerente provisional, señor Floriano Raventos.

SANTIAGO, 30 de julio de 1965.

Seminario Nacional para Matronas y Enfermeras se inaugura mañana

Mañana, a las 9 horas, en la sede del auditorio del Colegio Médico, se realizará la ceremonia inaugural del Cuarto Seminario Regional de Educación Continuada en Servicio para Enfermeras y Matronas del Servicio Nacional de Salud, Servicio Médico Nacional de Empleados, organizado por la Dirección General de Salud, Organización Mundial de la Salud (OMS), y el Fondo

de las Naciones Unidas para la Educación, la Ciencia y la Cultura (UNESCO). Al acto inaugural participarán: Ramon Rodríguez, Director del Departamento de Relaciones Universitarias; Eugenio Velasco, Decano de Ciencias Jurídicas y Sociales, y el Vicerrector de la U. de Chile, Charles Young.

25 AÑOS CUMPLE REVISTA "AGRICULTURA TECNICA"

Se encuentra en circulación un nuevo número de la revista "Agricultura Técnica", que cumple veinticinco años de existencia y que actualmente es editada por el Instituto de Investigaciones Agropecuarias y la Dirección de Agricultura y Pesca.

Este número que contiene un artículo del ingeniero agrónomo Manuel Elgueta sobre el Instituto, trae además un variado material técnico en torno a la labor científica y de investigación, complementado con noticias, comentarios de libros y biblioteca general.

CASAS PREFABRICADAS "HERNÁNDEZ"

OFRECE CASAS Y CABINAS DE MADERA VARIOS TIPOS — PRECIOS ECONÓMICOS — SE ENTREGAN INSTALADAS — ANILLOS FACILIDADES

Visitenos en ALAMEDA O'HIGGINS N.º 1111 - 6.º PISO.

HOSPITAL NAVAL "ALMIRANTE NEF" AVISO AL COMERCIO

- PROPUESTA PUBLICA N.º 4/846
- LLAMASE LA ATENCION DEL COMERCIO A LA PRESENTACION A PROPUESTA PUBLICA POR LO SIGUIENTE:
- 90 CAJAS DE 75 PLACAS DE PELICULAS RADIOGRAFICAS DE 30 x 40 CMS.
 - 70 CAJAS DE 75 PLACAS DE PELICULAS RADIOGRAFICAS DE 35 x 35 CMS.
 - 130 CAJAS DE 75 PLACAS DE PELICULAS RADIOGRAFICAS DE 24 x 30 CMS.
 - 90 CAJAS DE 75 PLACAS DE PELICULAS RADIOGRAFICAS DE 18 x 24 CMS.
 - 10 CAJAS DE 150 PLACAS DE PELICULAS RADIOGRAFICAS DENTALES.
- Las Bases y Antecedentes de la Propuesta podrán ser solicitados en el Departamento de Abastecimiento, Sección Adquisiciones. La fecha de apertura de la propuesta será el día miércoles 8 de septiembre de 1965, a las 10,30 horas.
- EL DIRECTOR

Colegio de Enseñanza Secundaria y Primaria

REINICIA TODOS LOS CURSOS DESDE EL 1.º DE AGOSTO

- Exámenes previos.
- Inscripciones durante todo el año.
- Clases individuales y semigrupos.
- Profesores de Estado en actual servicio en Liceos, Catequéticos de la Universidad y ex profesores de la Escuela Naval.
- Humanidades, Preparatorias con internado para alumnos de provincias y Santiago.
- Recuperación en Bachillerato.
- Inglés y Francés en todos los cursos.
- Clases grabadas, facilitando así los estudios y repases.
- Comedor y amplio local con INTERNADO — EXTERNADO MEDIOPUPILAJE

INFORMES Y MATRICULA, de 10 A 13 HRS. Y DE 4 A 8 P.M.

DISPONIBLES ALGUNAS VACANTES

MONJITAS 615 ESQUINA MIRAFLORES

ALMACÉN DISTRIBUIDOR DE LA INDUSTRIA CHILENA

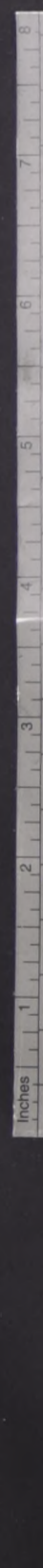

CIUDADANOS URBANIZADOS Y MATERIALES PARA CONSTRUIR TENDRAN POBLADORES SIN CASAS

Gobernador del Departamento Pedro Aguirre Cerda se refiere a situación de familias de Población Santa Adriana, ubicadas en Llano Subercaseaux

En respuesta a una carta del Comité Central de la Población "Luz Nueva" y la Junta de Vecinos de "Luz Nueva", el Gobernador del Departamento Pedro Aguirre Cerda, Francisco Rivera, les envió la siguiente comunicación: "Santiago, 7 de agosto de 1965. Señores directores: En el curso de la que se han ubicado en el Llano Subercaseaux y en la Ciudad de Bomberos de Bomberos de "Santa Adriana", sino que también de "José María Caro" y "Cura Estrella".

parto plenamente su pensamiento sobre la dolorosa situación que se encuentran. "Lamento, eso sí, que estas familias hayan sido arrastradas a la calle por quienes sabían que se estaba buscando una solución definitiva para su problema, por haber estado presente en la sesión celebrada el 5 de julio pasado por la Municipalidad de la Cisterna, en que se acordó cambiar el límite urbano para que así la CORVI pudiera adquirir o expropiar la chacra "Santa Elena" donde serían ubicadas no sólo las familias allegadas de "Santa Adriana", sino que también de "José María Caro" y "Cura Estrella".

ven en situación extraordinariamente difícil, que han sido encuestadas, que tienen todos sus documentos al día y que están de la urbanización de los terrenos para sus trasladadas. "Consideramos que sería altamente injusto y grave que estos pobladores sin casas, que han venido luchando por solucionar sus problemas dentro de los procedimientos legales, fuesen postergados al tener que entregarse a quienes sabiendo que había una solución definitiva para sus problemas en el curso de los próximos meses han salido a la calle agudizando el estado de agitación que pone en peligro la solución racional

de Bomberos de "Santa Adriana". Comprobados los casos más urgentes de familias que efectivamente vivían en la Población "Santa Adriana", serán consideradas para ser ubicadas en algunos de los terrenos CORVI, conjuntamente cuando se haga el traslado de los grupos familiares que están seleccionados y que esperan desde hace largo tiempo."

"Rogamos a ustedes, por tanto, dado su interés en ayudar a solucionar este problema, hagan comprender a quienes se encuentran en los dos lugares mencionados, que el Gobierno sinceramente busca una solución a su problema, pero que es necesario urbanizar previamente los terrenos que se están adquiriendo, y ellos deberán esperar un tiempo más, debiendo, por tanto, volver a donde estaban hasta hace ocho días."

Siendo las 12.30 horas, se procedió a abrir la CARTERA MILLONARIA DE LOS \$ 500.000 y más... luego de revolver minuciosamente las copias de boletas emitidas desde julio hasta esta fecha, se pidió la colaboración del público para sacar las premiadas, siendo el resultado de éstas el siguiente:

1.º Con los \$ 500.000, la Boleta N.º 164437, de fecha 6-7-65.
2.º Con un corte de casimir a elección, la Boleta N.º 167287, de fecha 30-7-65.
3.º Con una copia de la Cartera gigante, la Boleta N.º 165784, de fecha 16-7-65.
4.º Con un corte de género para dama, la boleta N.º 165914, de fecha 16-7-65.

El Gerente de GRANDES ALMACENES PICHARA, Sr. Jacobo Pichara, con su gentil deferencia acostumbrada, manifestó que este Sorteo se mantendrá en forma indefinida, correspondiendo así al numeroso público favorecedor de sus Establecimientos. Por otra parte, sus propositos son continuar con la campaña de precios bajos, que ha venido manteniendo, y que próximamente hará un tipo de venta que revolucionará el ambiente comercial de Santiago.

Desde ya quedan invitados todos los clientes de GRANDES ALMACENES PICHARA, para presenciar el próximo Sorteo, que se efectuará los primeros días de septiembre, en BANDERA 648. Única dirección de ALMACENES PICHARA.

Atención permanente — Habitaciones disponibles

"GRANDES ALMACENES PICHARA"



SE PRODUCIRAN REMATES ADUANEROS

Se han dado tres millones y medio de escudos y faltan doce subastas más que realizar en el presente año

Los remates extraordinarios y no previstos en el presupuesto ordinario de la nación han sido realizados a través del Fisco mediante los remates de mercaderías rezagadas que se han efectuado autorizadas por la Ley N.º 16.250. Los programas que superan los tres y medio millones de escudos. El tiempo legal permitió la ejecución de mercaderías rezagadas, los cuales se hallaban suspendidos desde hace dos años por estar prohibida la internación al país de enseres suarios. Según datos proporcionados por la Sección de Remates de la Superintendencia de Aduanas, las entradas ascienden a \$ 3.661.734, suma que incluye el producido del remate más el impuesto a las compraventas, estimado en alrededor de 20% y el derecho de martillo que alcanza a un 10%. Tendrán lugar en Valparaíso, uno en septiembre y otro en diciembre. La Superintendencia de Aduanas determinó, en conformidad a la Ley N.º 16.250, que los adquirentes podrán traer al resto del país las mercaderías que se adjudiquen en subastas realizadas en las aduanas de zonas liberadas.

LA BIBLIOTECA DEL LIBRO CHILENO OFRECERA AL PUBLICO OBRAS A PRECIOS REBAJADOS

Por primera vez, la Municipalidad de Santiago organiza una exposición, para dar a conocer a nuestros valores literarios.— Se exhibirán además, todas las obras premiadas en los Juegos Literarios "Gabriela Mistral"

La Municipalidad de Santiago aplazó hasta el presente la entrega de las obras premiadas en los Juegos Literarios "Gabriela Mistral", certamen que se realiza como un homenaje a la gran poeta chilena que obtuvo el Premio Nacional y Nobel de Literatura. La realización de los Juegos Literarios de la Municipalidad organizara la "Feria del Libro Chileno", que se efectuará en un espacio público, especialmente acondicionados para ambos concursos.

COLEGIO DE TECNICOS LEY 12.851

En cumplimiento de lo dispuesto en el título VII de la Ley N.º 12.851, convocada por esta Corporación, la tarde del día 2.º de agosto de 1965, se celebró la Sesión General de los Colegiados. En esta Sesión General se llevará a efecto en la ciudad de Santiago, en el local Sede de la Institución, calle Monda 812, piso 11, a las 19 horas.

La tabla de esta Sesión será la siguiente:
I Memoria de las actividades desarrolladas en el Colegio, durante el periodo comprendido entre el 1.º de Junio de 1964 al 30 de Junio de 1965.
II Balance General y Memoria financiera del Colegio.
III Instalación del Consejo General del Colegio, para el ejercicio 1965-1968.
IV Valores formativos del profesional técnico.
V El Título de Técnico.
VI Prerrogativas de la profesión y acción del Colegio.
VII Mociónes de cualquier orden, relacionadas con el objeto y funcionamiento del Colegio.

EL CONSEJO GENERAL SANTIAGO, Agosto de 1965.

JUEGOS LITERARIOS

Los Juegos Literarios "Gabriela Mistral" comprenden los géneros de poesía, novela, cuento, obra de teatro y de ensayo. Los premios se discernirán en la primera quincena de noviembre próximo. Podrán participar todos los chilenos y los extranjeros que acrediten en Chile una permanencia de por lo menos cinco años. En los géneros de novela y cuento las obras tendrán una extensión mínima de 120 páginas, las de ensayo, 100 páginas; las de teatro, 60, y en poesía, el concursante deberá presentar un mínimo de 20 poemas. Las páginas deberán ser de tamaño oficio y escritas a dos espacios.

El segundo premio será de dos sueldos vitales; y el tercero de un vital. Las obras que se consideren de calidad artística recibirán premios especiales donados por diversas instituciones.

LA FERIA DEL LIBRO

La apertura de la Feria del Libro se realizará en la primera semana de diciembre y comprenderá la presentación de las obras premiadas en cada género literario por artistas especialmente contratados. Críticos especializados recitarán poemas, leerán trozos de novelas, cuentos y ensayos, y se representarán las obras de teatro. En la Feria del Libro Chileno, se venderá a precios rebajados libros de autores chilenos de todos los tiempos. Las empresas editoras y librerías establecidas en la comuna instalarán quioscos durante 2 meses. La Comisión de Teatro y Cultura elaborará durante el desarrollo de la Feria programas especiales con charlas sobre temas literarios. Además se presentarán conjuntos, solistas y se ofrecerá conferencia sobre temas folklóricos.

Jabón harem

o Puede conseguir una transparencia sorprendente del cutis y darle juventud a su rostro mediante el uso del insustituible...
Jabón harem

LOS CASOS MAS URGENTES

"Las familias que se comprometen a ser trasladadas, recibirán el certificado en que se acredite su situación y se les asegurará que serán consideradas en las primeras entregas de sitios que se hagan."

Saluda muy atentamente a ustedes FRANCISCO RIVERA ABUIN, Gobernador."

PENSIONADO CLINICO WECHSLER

MEDICINA GENERAL Carrera 359 — Teléfono 87309 Hospitalización para enfermos de Bronconeumonía — Arteriosclerosis — Cáncer — Enfermedades cardíacas — Neurosis — Bronquitis crónica — Diabetes — Cirrosis Hepática, etc. — Pensionado Individual y Semi-Individual. ATENCION PERMANENTE — Habitaciones disponibles

es lo único que pierde usando...

Gas de Cañería Refinado

100% PURO - 100% COMBUSTIBLE - 100% UTIL

Cualquier cosa que no sea llama es pérdida: residuos, humo y partes neutras de la llama pobre que generan los combustibles impuros. Use GAS DE CAÑERÍA REFINADO: gas puro, de llama azul-limpia y homogénea - 100% útil. GASCO tiene para Ud. la más moderna selección de artefactos para su hogar. Instale hoy Gas de Cañería Refinado. Consulte a GASCO... que SABE MAS DE GAS.

MODERNA EMPRESA DE LOS CONSUMIDORES

El señor PAPIC (Vicepresidente) — Se envía el oficio de Su Señoría, en el que se solicita la autorización para la construcción de un edificio para el Departamento de Educación...

El señor PAPIC (Vicepresidente) — Se envía el oficio de Su Señoría, en el que se solicita la autorización para la construcción de un edificio para el Departamento de Educación...

El señor PAPIC (Vicepresidente) — Se envía el oficio de Su Señoría, en el que se solicita la autorización para la construcción de un edificio para el Departamento de Educación...

El señor PAPIC (Vicepresidente) — Se envía el oficio de Su Señoría, en el que se solicita la autorización para la construcción de un edificio para el Departamento de Educación...

El señor PAPIC (Vicepresidente) — Se envía el oficio de Su Señoría, en el que se solicita la autorización para la construcción de un edificio para el Departamento de Educación...

El señor PAPIC (Vicepresidente) — Se envía el oficio de Su Señoría, en el que se solicita la autorización para la construcción de un edificio para el Departamento de Educación...

El señor PAPIC (Vicepresidente) — Se envía el oficio de Su Señoría, en el que se solicita la autorización para la construcción de un edificio para el Departamento de Educación...

Paquetes de 1/8 y 1/4 y latas de 22 kilos. Pajaritos 6664 - FONO 93182

Con E° 15 de pie. Enceradora Somela, Juguera Somela. Motor de cuatro velocidades.

RADIOS RCA VICTOR LINEA COMPLETA - ENCERADORAS MAQUINAS DE COSER CON MOTOR Y DE PIE LAVADORAS ESTUFAS Y COCINAS A GAS LICUADO RADIOS DE VELADOR RADIOS A TRANSISTORES - AFECTADORAS ELECTRICAS Y C/EN ARTICULOS MAS SOLO CON E° 15 DE PIE

RADIOHERNANDEZ ESTADO 22 CASI ESQUINA ALAMEDA

CAMARA DE DIPUTADOS SECRETARIA. POR ACUERDO DE LA H. COMISION DE POLICIA INTERIOR Y REGLAMENTO, SE LLAMA A CONCURSO DE ANTECEDENTES PARA PROVEER UN CARGO DE AYUDANTE DE CONTADOR EN LA TESORERIA DE LA H. CAMARA DE DIPUTADOS.

RECORO. FABRICA DE PUERTAS, VENTANAS Y PERSIANAS. SURTIDO COMPLETO PARA ENTREGA INMEDIATA TRABAJOS DE MEDIDA EN MADERA SOLICITE PRESUPUESTOS PRECIOS Y CALIDAD SIN COMPETENCIA

DE LAS MAQUINAS AL MOSTRADOR. OFERTA: BEATLE BANLON EO 18,50. Además: Enaguas nylon tipo americano, camisas de popelina Wash and Wear, Chalcos stretch, blusas, faldas, medias, cuadros, stretch, etc. Precios especiales a comerciantes.

ENCERADORA SOMELA 3 escobillos oscilantes. JUGUERA SOMELA MOTOR DE CUATRO VELOCIDADES.

FIDEOS Y ALIMENTOS "CAROZZI" S. A. NECESITA CONTRATAR TRES OBREROS MECANICOS para su establecimiento de Nos. San Bernardo (camino Longitudinal Sur, altura kilometro 22).

Oportunidad de SALDOS PARA Comerciantes - Revendedores ETC. LABORATORIO LIQUIDA POR CAMBIO DE ENVASES-RAZON SOCIAL Y NOMBRE DEL LABORATORIO

RECORO. FABRICA DE PUERTAS, VENTANAS Y PERSIANAS. SURTIDO COMPLETO PARA ENTREGA INMEDIATA TRABAJOS DE MEDIDA EN MADERA SOLICITE PRESUPUESTOS PRECIOS Y CALIDAD SIN COMPETENCIA

El señor PAPIC (Vicepresidente) — Se envía el oficio de Su Señoría, en el que se solicita la autorización para la construcción de un edificio para el Departamento de Educación...

El señor PAPIC (Vicepresidente) — Se envía el oficio de Su Señoría, en el que se solicita la autorización para la construcción de un edificio para el Departamento de Educación...

El señor PAPIC (Vicepresidente) — Se envía el oficio de Su Señoría, en el que se solicita la autorización para la construcción de un edificio para el Departamento de Educación...

El señor PAPIC (Vicepresidente) — Se envía el oficio de Su Señoría, en el que se solicita la autorización para la construcción de un edificio para el Departamento de Educación...

El señor PAPIC (Vicepresidente) — Se envía el oficio de Su Señoría, en el que se solicita la autorización para la construcción de un edificio para el Departamento de Educación...

El señor PAPIC (Vicepresidente) — Se envía el oficio de Su Señoría, en el que se solicita la autorización para la construcción de un edificio para el Departamento de Educación...

El señor PAPIC (Vicepresidente) — Se envía el oficio de Su Señoría, en el que se solicita la autorización para la construcción de un edificio para el Departamento de Educación...

El señor PAPIC (Vicepresidente) — Se envía el oficio de Su Señoría, en el que se solicita la autorización para la construcción de un edificio para el Departamento de Educación...

El señor PAPIC (Vicepresidente) — Se envía el oficio de Su Señoría, en el que se solicita la autorización para la construcción de un edificio para el Departamento de Educación...

El señor PAPIC (Vicepresidente) — Se envía el oficio de Su Señoría, en el que se solicita la autorización para la construcción de un edificio para el Departamento de Educación...

El señor PAPIC (Vicepresidente) — Se envía el oficio de Su Señoría, en el que se solicita la autorización para la construcción de un edificio para el Departamento de Educación...

El señor PAPIC (Vicepresidente) — Se envía el oficio de Su Señoría, en el que se solicita la autorización para la construcción de un edificio para el Departamento de Educación...

El señor PAPIC (Vicepresidente) — Se envía el oficio de Su Señoría, en el que se solicita la autorización para la construcción de un edificio para el Departamento de Educación...

El señor PAPIC (Vicepresidente) — Se envía el oficio de Su Señoría, en el que se solicita la autorización para la construcción de un edificio para el Departamento de Educación...

El señor PAPIC (Vicepresidente) — Se envía el oficio de Su Señoría, en el que se solicita la autorización para la construcción de un edificio para el Departamento de Educación...

El señor PAPIC (Vicepresidente) — Se envía el oficio de Su Señoría, en el que se solicita la autorización para la construcción de un edificio para el Departamento de Educación...

El señor PAPIC (Vicepresidente) — Se envía el oficio de Su Señoría, en el que se solicita la autorización para la construcción de un edificio para el Departamento de Educación...

El señor PAPIC (Vicepresidente) — Se envía el oficio de Su Señoría, en el que se solicita la autorización para la construcción de un edificio para el Departamento de Educación...

El señor PAPIC (Vicepresidente) — Se envía el oficio de Su Señoría, en el que se solicita la autorización para la construcción de un edificio para el Departamento de Educación...

El señor PAPIC (Vicepresidente) — Se envía el oficio de Su Señoría, en el que se solicita la autorización para la construcción de un edificio para el Departamento de Educación...

El señor PAPIC (Vicepresidente) — Se envía el oficio de Su Señoría, en el que se solicita la autorización para la construcción de un edificio para el Departamento de Educación...

El señor PAPIC (Vicepresidente) — Se envía el oficio de Su Señoría, en el que se solicita la autorización para la construcción de un edificio para el Departamento de Educación...

El señor PAPIC (Vicepresidente) — Se envía el oficio de Su Señoría, en el que se solicita la autorización para la construcción de un edificio para el Departamento de Educación...

El señor PAPIC (Vicepresidente) — Se envía el oficio de Su Señoría, en el que se solicita la autorización para la construcción de un edificio para el Departamento de Educación...

El señor PAPIC (Vicepresidente) — Se envía el oficio de Su Señoría, en el que se solicita la autorización para la construcción de un edificio para el Departamento de Educación...

CAJAS DE PREVISION DE EMPLEADOS PARTICULARES. PRESTAMOS COMPLEMENTARIOS DE REAJUSTE DE PRECIO. AVISO. Se pone en conocimiento de los imponentes obligados o voluntarios, jubilados y pensionados de esta Caja, que desde el 2 de agosto del presente año al 1º de febrero próximo se recibirán solicitudes de préstamos hipotecarios para dar término a la construcción de aquellas viviendas cuya edificación se hubiere iniciado con anterioridad a la dictación del DFL N° 2 de 31 de julio de 1959...

ANTEOJOS RODOL O HAMMERSLEY. AGUSTINAS 1090 ESQ. BANDERA TEL: 88075 - CASILLA 3898

DIRECTOR DEL SNS DIO SOLUCION A PROBLEMAS HOSPITALARIOS DE VALPARAISO

Personalmente el doctor Mardones Restat se impuso de las necesidades médico-asistenciales del puerto y de inmediato se propuso estudiarlas y solucionarlas



VALPARAISO.— VISITA DE DIRECTOR GENERAL DEL SNS.— Durante dos días estuvo en Valparaíso el Director General del SNS, doctor Eduardo Mardones Restat, quien se informó de los diversos problemas hospitalarios de la zona. En el día de ayer el doctor Mardones Restat se entrevistó con el Alcalde y regidores de Viña del Mar, que le plantearon diversos aspectos relativos a esta situación zonal. EN EL GRABADO, que le plantearon diversos aspectos relativos a esta situación zonal, con el Director General en compañía de jefes de áreas hospitalarias de Valparaíso, con quienes debatieron los mencionados problemas.

VALPARAISO.— El Director del Servicio Nacional de Salud, doctor Francisco Mardones Restat viajó a Valparaíso, acompañado por el jefe del personal de la Dirección General del SNS, Sergio Alvarez Rojas, para estudiar en el propio terreno el problema hospitalario de nuestra región, respecto del cual se demostró muy interesado y preocupado de estudiar y solucionar a fondo. En reunión con todos los jefes de áreas hospitalarias de Valparaíso encabezados por el director de la IV Zona de Asistencia Pública Hospitalaria, el doctor Mardones Restat se impuso de las necesidades hospitalarias que tienen en nuestra provincia un carácter de urgencia.

CON EL ALCALDE Y ACREDITADOS DE VINA DEL MAR

Luego de visitar ayer el Hospital de Viña del Mar y estar entrevistado con el personal médico de dicho hospital, el Director del SNS sostuvo una larga reunión en el despacho del Alcalde de Viña del Mar, Juan Andueza, presidente por éste y a la que asistieron los regidores Victor Vicencio, Luis Sigall, Sergio Orellana, R. Astudillo, Emilio Puebla, el jefe Zonal de Salud doctor René Faraggi, el Director del Área Hospitalaria de Viña, Alberto Boideguer, y jefes de servicios del Hospital de Viña. En esta reunión fue planteada la serie de problemas por insuficien-

cia y estrechez del mencionado hospital, el que dentro de las nuevas concepciones del Servicio Nacional de Salud vendrá a ser el Hospital Base, complementado por una serie de consultorios periféricos. Se esclareció la necesidad de solucionar los problemas de tipo comunitario y que se lleve a un financiamiento compartido entre Municipalidades y el SNS. Especial interés de la programación del SNS, es acelerar la ampliación de la Asistencia Pública o servicios de urgencia. De igual modo se trató la continuación del pabellón terraza de la fachada central del Hospital de Viña, que permita la dotación de camas en número superior a 150; la entrega de ambulancias a Viña y la ampliación de la Maternidad para superar el agudo problema que existe en la actualidad en que debido a la falta de camas deben ser éstas ocupadas por dos y tres parturientas, inclusive.

En el día de ayer los doctores Gonzalo Townsend, presidente de la Sociedad de Medicina Veterinaria; Rogelio Rodríguez, del Consejo Agrupacional; y Sergio Varas, de Sanidad Animal, visitaron a los Alcaldes de Viña, Guillermo Pinto, y de Valparaíso, Juan Montedónico.

EN VIÑA SE HARÁ 6ª CONVENCION NACIONAL DE MEDICINA VETERINARIA

VALPARAISO.— El Gobierno convocará, a través de verdaderas mesas y los plazos que necesita, para realizar en Viña del Mar la Sexta Convención Nacional de Medicina Veterinaria. En este término los veterinarios entregarán al Gobierno, la realidad de los animales, aves, peces y las posibilidades del chileno para lograr su mejoramiento e incremento.

En el día de ayer los doctores Gonzalo Townsend, presidente de la Sociedad de Medicina Veterinaria; Rogelio Rodríguez, del Consejo Agrupacional; y Sergio Varas, de Sanidad Animal, visitaron a los Alcaldes de Viña, Guillermo Pinto, y de Valparaíso, Juan Montedónico.

COBARDE ATENTADO COMUNISTA DENUNCIAN POBLADORES: ARICA

El viernes pasado, mientras sesionaba la Junta de Adelanto de las poblaciones San José, Ampliada y Esperanza, una poblada de desalmados amparada en la oscuridad de la noche, lanzó una lluvia de piedras a los pobladores. Indignación pública provoca este asalto. Vecinos contra los autores del atentado

ARICA.— Dos personas resultaron heridas—una mujer en la cara y un joven en la boca—, cuando un grupo de militantes del Partido Comunista asaltó el local semilabrado en que estaba sesionando en la noche del viernes pasado en Arica la Junta de Adelanto de las poblaciones San José Ampliada y Esperanza, con asistencia de gran número de vecinos. El asalto ocurrió en medio de la sesión y la poblada de desalmados amparada por la oscuridad de la noche —no hay alumbrado suficiente en ese sector—, lanzó una lluvia

de piedras, siendo repelida energicamente por los vecinos. Luego de perpetrar el asalto, se retiraron gritando consignas comunistas. La reunión se efectuaba en cumplimiento del acuerdo de todas las Juntas de Vecinos de Arica, en virtud del cual se aceptó la integración de dichas Juntas, acogiendo a todas las familias de la población, sin exclusiones de orden político, para el objeto de crear organismos representativos del pueblo unido y no juntas campalarias de inspiración política.

Superado el incidente, la Junta continuó sesionando y se adoptaron los siguientes acuerdos: 1.— Denunciar el cobardo atentado perpetrado por los comunistas contra los vecinos de las poblaciones integradas en la Junta de Adelanto. 2.— Respalde la acción del Consejo Nacional de Promo-

ción Popular, de integrar toda la comunidad de las respectivas poblaciones, en Juntas de Adelanto representativas, electivas democráticamente, y sin discriminaciones de orden político, religioso o de otra naturaleza. 3.— Hacer un llamado a los

Aceleradamente construyen el nuevo local del Instituto Comercial de Ñuñoa

Podrá recibir a ochocientos alumnos tan pronto esté funcionando en el nuevo edificio. En la actualidad tiene 400. Este plantel educacional está celebrando su tercer aniversario

ÑUÑOA.— El Instituto Comercial N° 6, ubicado en Brown Norte N° 369, está celebrando el tercer aniversario de su fundación. El programa incluye una Revista de Gimnasia, actos literarios, festejos a las alumnas y profesoras y otras actividades.

La Directora del Instituto ofreció una conferencia de prensa en la cual dio a conocer sus principales características. Tiene 400 alumnas, pero se aspira a ampliar ese número al doble cuando se termine la construcción del nuevo local, en el mismo lugar donde funciona actualmente. Los trabajos se desarrollan aceleradamente. El colegio entrega a la sociedad sus egresadas como profesionales secretarías o como contadoras. El número de egresadas, todas trabajando en importantes firmas de la capital, alcanza ya al medio centenar. Entre las facilidades más importantes que el Instituto Comercial N° 6 otorga a sus alumnas figura el funcionamiento de la Cooperativa Escolar, con un fondo base de un millón ochocientos escudos. Allí

pobladores de las zonas pobladas de Arica, para que se integren ampliamente, con inclusión de todos los grupos familiares de la respectiva población, y sin exclusiones de ninguna especie, para luchar por la solución de los problemas comunes.

- Obtener la instalación de estanques de agua potable para las necesidades de los pobladores que carecen de ese vital elemento.
- Obtener la ampliación de los días de atención para la venta de artículos alimenticios por parte de la ECA, solicitando que el representante de ese organismo acepte de inmediato, y
- Luchar hasta conseguir que las Juntas de Adelanto se constituyan y funcionen libres de todo tutelaje político y dar un amplio voto de confianza a la Consejería de Promoción Popular, por la forma acertada, sin discriminaciones y eficiente con que está colaborando con las organizaciones del pueblo, representativas, auténticas y formadas y elegidas democráticamente. (El correspondiente.)

Promoción Popular inició con éxito sus labores en Valparaíso

Activamente está impulsando el desarrollo comunitario en las poblaciones para lograr el bienestar y progreso de sus habitantes. Hoy el delegado de la Consejería de Promoción Popular, René Adaro, concurrirá a una reunión de pobladores del cerro Lo Cañas

VALPARAISO.— La Consejería de Promoción Popular recientemente creada en nuestro puerto se encuentra muy atareada por su cambio de local, ya que en la actualidad funciona en forma provisoria en el estudio de arquitectura del Jefe de esta Consejería Provincial, René Adaro. En medio del ajetreo propio de una oficina en que trabajan reunidos constructores, arquitectos y secretarías, se da forma actualmente al amplio programa que desarrollará en nuestra zona de Promoción Popular, según es propósito del Gobierno.

"Los portefehos hemos aparecido un poco a la zaga en cuanto al impacto de Promoción Popular se refiere", expresó el Delegado René Adaro, "pero ya hemos encontrado un local definitivo en donde será posible planificar y ordenar mejor todo el material humano que pondremos en movimiento para llevar adelante este plan dentro de la zona".

domingo, habrá otra reunión en la Escuela 66, con organizadores de la zona de Promoción Popular y miembros para ofrecer su cooperación en diversas formas. Visitadoras sociales, profesionales, artistas, pobladores, centros de madres, gremios, etc., llenan el local provisorio que actualmente se tiene estrecho para contener a todos los que llegan deseando vincular su acción a la de esta Consejería. Hoy, a las 10 horas, se efectuará una reunión en el cerro Lo Cañas, en la Cooperativa de Autoconstrucción "El Galeuche", para cambiar ideas con pobladores y dirigentes juveniles. La Promoción Popular se encuentra asesorando a la Escuela Artística de Valparaíso en el sentido de llevar su acción cultural a los barrios más apartados de los cerros. A las 11 horas de hoy

ULTIMO DIA PAGO SEGUNDA CUOTA IMPUESTOS A LA RENTA ENROLADOS ANUALES

El plazo para cancelar la segunda cuota de los impuestos enrolados anuales, y primera cuota gravamen a favor de la Corporación de la Vivienda,

VENCE EL LUNES 9 DE AGOSTO

en curso, encontrándose los boletines pertinentes, a disposición de los contribuyentes en las diferentes Tesorerías Provinciales y Comunales del país.

Asimismo, la segunda cuota del impuesto a la carga de camiones e impuesto único a los microbuses, taxis y taxis debe ser cancelada en la misma forma y fecha.

TESORERO GENERAL

UN NUEVO TEMPORAL ESTA ANUNCIADO EN VALPARAISO

VALPARAISO.— Valparaíso se preparaba desde las primeras horas del día de ayer para hacer frente a los riesgos de un nuevo temporal anunciado por el servicio meteorológico de nuestro puerto. A las 8 de la mañana el pronóstico era de mal tiempo, con tendencia a temporal del norte y lluvias. El barómetro se hallaba subiendo en la Isla de Juan Fernández, con cielos cubiertos. Como se acostumbra en estos casos, en el puente de señales de la torre de la Gobernación Marítima amaneció colgada la esfera negra que avisa el mal tiempo, señal que también se izó en el puente de señales de Playa Ancha.

El puerto se hallaba cerrado a mediodía y prohibido el tráfico para las embarcaciones menores. Los barcos de mayor calado, como es habitual en estas emergencias, salieron mar adentro a capear el temporal anunciado. El Cuartel del Bote Salvavidas se hallaba acuartelado desde anteañoche y realizó rondas por la bahía trasladando guachimanes de los buques de para, como el "Almendro", el "Algarrobo" y el "Araucaria". Del mismo modo se encargó de embarcar al capitán y primer piloto del "Aconagua", que se encontraba a la gira. Des-

pués de las 2 de la madrugada el bote regresó al canal en el muelle Prat, sin que hasta después del mediodía se realizaran rondas fuera de las acostumbradas, para afianzar las amarras de los barcos y mantener la bahía bajo su atenta vigilancia. Como todos los portefehos saben, el Bote Salvavidas es un abnegado cuerpo de voluntarios que en forma desinteresada y con esforzado amor por su misión en bien de la ciudad, se transforma en tiempos de temporal en el auxilio y constante mensajero entre los barcos y tierra.

CALOR PARA SU HOGAR **LLEVE SU ESTUFA PORTATIL**

Con E° 15 de pie

gas-mac
A GAS LICUADO COMPLETA CON SU BALON CARGADO lista para encender
PRECIO AL CONTADO E° 159

A PLAZO E° 15 DE PIE SALDO AMPLIAS FACILIDADES ENTREGA INMEDIATA

Tráiganos E° 15 y comprébelo personalmente

NO ES PURA PROPAGANDA

SURTIDO COMPLETO EN ESTUFAS A GAS LICUADO DE TODAS LAS MARCAS SOLO CON E° 15 DE PIE

RADIOHERNANDEZ
ESTADO 22 CASI ESQUINA ALAMEDA

PROPUESTAS DE NOVILLOS

La EMPRESA DE COMERCIO AGRICOLA solicita propuestas para la

IMPORTACION DE HASTA 720 NOVILLOS

en pie procedentes de Argentina, por Ferrocarril vía Socoma Antofagasta.

Las bases pueden retirarse en la Oficina de Partes, Alameda 1170, sexto piso.

LAS PROPUESTAS SE ABRIRAN EL DIA MIERCOLES 11 DE AGOSTO EN CURSO, A LAS 11 HORAS

en la Sala del Consejo de la Empresa, en presencia de los interesados que asistan.

EL VICEPRESIDENTE EJECUTIVO
SANTIAGO, 3 de agosto de 1965.

Aquí... el Puerto

NUEVO FUNCIONAMIENTO— Ayer se dio comienzo al cambio en la modalidad de venta de los camiones que se ubican para vender verdura en la Feria de la Avenida Argentina de este puerto. Para dar cabida a un número más grande de estos camiones, la Dirección de Abastecimiento de la Municipalidad de Valparaíso, los ha ubicado en las calles San José y Pedro Montt. La nueva ubicación ofrecerá mayor comodidad además al público comprador.

VECINOS DE CERRO ALEGRE— La Junta de Vecinos de los Cerros Alegres y Concepción, cita a reunión para mañana lunes, a las 19.20 horas. Se encarece la asistencia ya que se tratarán materias de interés para todos los pobladores realizando los trámites para adquirir definitivamente el ascensor Turry, el cual durante estos días ha sufrido nuevas paralizaciones en el servicio.

FILIAL DE SOC. DE SOCIOLOGIA— Fue fundada ayer la filial en este puerto de la Sociedad Chilena de Sociología. Con motivo de este acto en que quedó oficialmente fundada esta entidad, viajó desde Santiago, una delegación de profesores de Sociología. El acto se realizó en la Escuela de Ciencias Políticas y Administrativas de la U. de Chile.

SEMINARIO CLAUSURADO— Se clausuró en este puerto el Seminario Sindical de Integración Económica Latinoamericana, auspiciado por COMACH, Organización Regional Interamericana de Trabajadores y Organización Internacional del Trabajo. Asistieron a este primer Congreso Sindical más de cien delegados de gremios de nuestra zona y el país.

ALCALDE DE VINA A SANTIAGO— El Alcalde de Viña, Juan Andueza viajó a la capital en el curso de la semana próxima, con el objeto de sostener reuniones con el Director de Obras Sanitarias, el representante de Volkswagen, autoridades del Ministerio de Economía y otras personas, en relación con diversos problemas de la comuna.

VISITA DE SCOUTS— Procedentes de Inglaterra, llegarán a Viña el sábado 28 del presente, cuatro jefes del Movimiento Scout, para afianzar lazos con el Movimiento Scout de nuestro país. Visitarán la zona durante dos días, recorriendo sus diversos lugares.

ANIVERSARIO DE CONF. DE SINDICATOS— Ayer cumplió 10 años de existencia la Confederación Nacional de Sindicatos de Viña. La entidad se encuentra abocada en la actualidad al estudio de un pliego que entregará a los señores de Gobierno para su resolución. Con motivo de este aniversario, se efectuó ayer una reunión plenaria de directores.

ACTUACION DE NARCISO YEPES— Hoy se presentará en el Teatro Municipal de Viña del Mar, el célebre concertista español en guitarra, Narciso Yepes, que actuará como solista de la Temporada Oficial 1965. El eximio guitarrista que desarrolla su arte en una bella guitarra de diez cuerdas ofrecerá un programa en que se incluye el Concierto de Aranjuez, de Rodrigo.

El Presidente Frei gobernará de acuerdo con los deseos de la mayoría, expresó senador Fuentealba

La intransigencia de algunos sectores, que están dificultando el despacho de los proyectos fundamentales del Programa del Gobierno, aprobado reiteradamente por el pueblo, esperamos que sea depuesta, agregó el senador del PDC, René Fuentealba, en una entrevista concedida al corresponsal de LA NACION en La Serena, Mario Meza Quiroz, durante su estada en esta ciudad

LA SERENA. — Si se despachan las leyes fundamentales que nos llevó al Gobierno, el viaje que realiza el Presidente Frei a Europa redundará en beneficios para el desarrollo económico y social, manifestó el senador del PDC, René Fuentealba, al ser interrogado sobre el programa de gobierno que se espera para el futuro.

Por el contrario, agregó, si esas leyes fundamentales no se despachan, el país es el que sufrirá perdiendo, porque el programa no podrá disfrutarse de mejores medios de vida, y que comprender que todas las posiciones de este Gobierno son de carácter interno y en lo externo, tienen una perfecta similitud.

El plebiscito que se realiza en Chile, es una consulta popular, que forma parte del programa de gobierno del Presidente de la República y el Congreso, en esta reforma, entonces el Presidente puede llamar a un plebiscito o a una consulta popular para aclarar las diferencias. Pero no existe el plebiscito para esta clase de leyes, a mi juicio, ya que en este caso de dificultades o diferencias profundas entre el Ejecutivo y el Congreso, la única forma de resolverlas es el plebiscito. "Lo que ocurre ahora es eso,

de plebiscito, se coloca al Gobierno en una enrucada y en una grave crisis política, cuyas consecuencias no me atrevo a vaticinar, pero sí puedo decir, que quien sufrirá será el pueblo. Quienes están asumiendo la tarea de negarse a despachar esas leyes deberán también asumir su responsabilidad por los acontecimientos futuros. Lo único que puedo asegurar es que se han hecho todos los esfuerzos, tanto por el Partido Demócrata Cristiano, como por el Presidente de la República, para convencer al adversario. Pero enfrentado con la crisis que puede sobrevenir, el Presidente Frei me ha manifestado que él no se quedará cruzado de brazos, porque fue elegido por el pueblo para cumplir un programa para ocupar el sillón de O'Higgins y gobernar de acuerdo con los deseos de la mayoría y no con los de la minoría lo que sería absurdo.

El actual Gobierno obtuvo mayoría absoluta en las elecciones presidenciales y el control de la Cámara de Diputados, en los sufragios parlamentarios. Sin embargo, es objeto de obstáculos en el Senado, en donde hay una mayoría opositora sólo porque en los últimos comicios, el Partido Demócrata Cristiano habría obtenido por lo menos treinta senadores. "La intransigencia de algunos sectores, que están dificultando el despacho de los proyectos fundamentales del Programa de Gobierno aprobado reiteradamente por el pueblo, esperamos que sea depuesta. Si estas dificultades no son subsanadas y se mantiene una obstinada oposición, que no refleja la voluntad mayoritaria del país, a falta

de plebiscito, se coloca al Gobierno en una enrucada y en una grave crisis política, cuyas consecuencias no me atrevo a vaticinar, pero sí puedo decir, que quien sufrirá será el pueblo. Quienes están asumiendo la tarea de negarse a despachar esas leyes deberán también asumir su responsabilidad por los acontecimientos futuros. Lo único que puedo asegurar es que se han hecho todos los esfuerzos, tanto por el Partido Demócrata Cristiano, como por el Presidente de la República, para convencer al adversario. Pero enfrentado con la crisis que puede sobrevenir, el Presidente Frei me ha manifestado que él no se quedará cruzado de brazos, porque fue elegido por el pueblo para cumplir un programa para ocupar el sillón de O'Higgins y gobernar de acuerdo con los deseos de la mayoría y no con los de la minoría lo que sería absurdo.

LAS NECESIDADES ASISTENCIALES DE VALPARAISO. ANALIZARON MEDICOS

VALPARAISO. — El Consejo Médico Regional ofreció ayer una entrevista de prensa con el fin de determinar su posición ante los urgentes problemas hospitalarios de Valparaíso. Se propuso acelerar la ampliación y transformación del actual Sanatorio Valparaíso en un Hospital General, para integrarse al programa de mejoramiento de la atención médica por el SNS. Esto implicaría la ampliación suficiente del Sanatorio de Peñablanca, de no restar camas para la atención de enfermos tuberculosos, en Valparaíso.

A la misma hora que el director general del SNS, doctor Mardones Restat, se reunió en Viña del Mar con autoridades de la Ciudad Jardín, y en que se debatía la necesidad de ampliar el Hospital de Viña y otorgar precios de atención a la atención materno-infantil, este mismo tema era analizado en la reunión con la prensa del Consejo Regional, que abordó también por un aumento de camas en los servicios de Obstetricia. También se planteó en la reunión ofrecida por los médicos porteños la necesidad de crear establecimientos pediátricos, criterio que se ha aplicado con acierto en otras ciudades del país. Se sugirió que en los terrenos del Hospital Deformes podría crearse

un Centro pediátrico que incluiría una Posta Infantil con atención de urgencia. Del mismo modo se trató la necesidad de crear un Gran Centro Médico Asistencial en nuestra ciudad, que concentre los servicios de los hospitales Van Buren y Deformes, y un Gran Centro Médico Universitario en Playa Ancha.

El Presidente Frei se encuentra optimista y lleno de fe para la realización de su programa de gobernanza que es sumamente favorable para el progreso de nuestro país. Se refirió finalmente, el Senador Fuentealba, a los sucesos de Viet Nam y expresó: "Especialmente la situación de Viet Nam del Norte, es una verdadera bomba de tiempo que en cualquier momento puede afectar la paz mundial. Estimo que el panorama mundial, allí, es tenso y creo que las soluciones de fuerza, que algunos grandes países se empeñan en imponer en contra de la voluntad de los pueblos, son en definitiva las que inducen al tremendo riesgo de una guerra. Los demócratas cristianos repudiamos y hemos repudiado siempre las intervenciones armadas, como las de Santo Domingo, Viet Nam del Norte, o cualquiera otra que se produzca en el mundo. Son los pueblos y no los ejércitos los que deben mandar." (MEZA QUIROZ, corresponsal.)

OPTIMISTA Y LLENO DE FE EL PRESIDENTE. Refiriéndose al estado del Presidente Frei, Fuentealba expresó: "El Presidente Frei se encuentra optimista y lleno de fe para la realización de su programa de gobernanza que es sumamente favorable para el progreso de nuestro país. Se refirió finalmente, el Senador Fuentealba, a los sucesos de Viet Nam y expresó: "Especialmente la situación de Viet Nam del Norte, es una verdadera bomba de tiempo que en cualquier momento puede afectar la paz mundial. Estimo que el panorama mundial, allí, es tenso y creo que las soluciones de fuerza, que algunos grandes países se empeñan en imponer en contra de la voluntad de los pueblos, son en definitiva las que inducen al tremendo riesgo de una guerra. Los demócratas cristianos repudiamos y hemos repudiado siempre las intervenciones armadas, como las de Santo Domingo, Viet Nam del Norte, o cualquiera otra que se produzca en el mundo. Son los pueblos y no los ejércitos los que deben mandar." (MEZA QUIROZ, corresponsal.)



NUSA. — NUEVO PLANTEL EDUCACIONAL. — Junto a las obras de construcción del nuevo local del Instituto Comercial N.º 6, conversan la directora del establecimiento, Mirna Paredes, con la inspectora general, Carmen Piemonte, y la jefa técnica, Irma Miranda, durante una visita a la obra para imponerse del desarrollo y celeridad de los trabajos que se ejecutan bajo el control de la Sociedad Constructora de Establecimientos Educativos.

ESTUDIANTES DE LA ESCUELA DENTAL

Disponemos en cantidad limitada de molares dentales de sobre mesa "STAR" completos (tipo Foredon 73) \$ 750.00 c/u. CREDITOS Garantía.

STAR DENTAL PRODUCTOS
LADISLAW RAKOS MARTON
AHUMADA 312 - CASILLA 10189 - SANTIAGO.

PASAJE AGUSTIN EDWARDS - CASILLA 10189 - STGO

Enseña a sus niños a cruzar las calles, mirar a ambos lados, cruzar perpendicularmente en las esquinas, observar las luces y sólo atravesar con la LUZ VERDE al frente. Coopere a la Campaña de Seguridad del Consejo Nacional de Seguridad.

ESTUFAS Y COCINAS A GAS LICUADO

MADEMSA SIAM SENSÁ

4 PLATOS SALDO AMPLIAS FACILIDADES

Tráiganos E° 15 y compruébelo personalmente

NO ES PURA PROPAGANDA

RADIOS RCA VICTOR LINEA COMPLETA - ENCERADORAS MAQUINAS DE COSER CON MOTOR Y DE PIE - LAVADORAS ESTUFAS Y COCINAS A GAS LICUADO - RADIOS DE VELADOR RADIOS A TRANSISTORES - AFEITADORAS ELECTRICAS Y CIEN ARTICULOS MAS

SOLO CON E° 15 DE PIE

RADIOHERNANDEZ

ESTADO 22 CASI ESQUINA ALAMEDA

FORMIDABLE LIQUIDACION

2º ANIVERSARIO
TODO AL COSTO

ALGUNAS DE NUESTRAS ARROLLADORAS OFERTAS!

Camisa franela niño desde E° 5,40	Pantalón Barlon especial talla 40 - 52 desde E° 10,90
Camisa franela caballero cualquier tamaño E° 7,90	Pantalón largo en Cotelé para niño desde E° 8,50
Buzo Jean sanforizado torrado 3 costuras desde E° 11,50	Overoles en Tussor Yarur para niños desde E° 8,20
Pantalón cotelé para grandes desde E° 16	
Pantalón Diolen para caballero desde E° 44,50	

FABRICA DE ROPA ELAS

FRENTE AV. ESPAÑA ALAMEDA 2555

Regalo de E° 300 todos los Sábados

A cada comprador se le entregará un cupón que llenado se depositará en el BUZÓN DE LA SUERTE

Todos los Sábados durante el mes de Agosto a las 13 horas se efectuará el sorteo entre los cupones depositados de Lunes a Sábado y el que resulte premiada obtendrá E° 300 de premio

Ud. compró en esta LIQUIDACION y puede ganarse E° 300. NO HAY QUIEN DE MAS

CORVI

CORPORACION DE LA VIVIENDA

Un Convenio de Ahorro y Préstamo "CORVI" hasta de 8.500 cuotas de ahorro ofrece

5 Oportunidades de vivir en lo propio.

- * ADQUISICION DE UNA VIVIENDA ECONOMICA (hasta 140 m2)
- * CONSTRUCCION EN TERRENO PROPIO.
- * ADQUISICION DE TERRENO Y CONSTRUCCION.
- * ADQUISICION DE UNA CASA "LEY PEREIRA" (construida con fondos de Cajas de Previsión).
- * ADQUISICION DE OTRAS CATEGORIAS DE VIVIENDAS (en determinadas condiciones).

LA CORVI es herramienta puesta en manos de Obreros - Campesinos - Empleados - Profesionales - Artesanos Independientes y Dueñas de Casa.

LOS que abren una cuenta de ahorro para la vivienda en el BANCO DEL ESTADO están a las puertas de la casa propia.

INFORMES:
En las Oficinas de la Corvi en todo el país.

En Santiago:
Subdepartamento Fomento de la Construcción y Préstamos, Alameda 980, 2º Piso, de Lunes a Viernes, de 14,30 a 17 horas.

agricultura MECANIZACIÓN Veterinaria

Enérgica defensa del árbol pidió Presidente Frei

El Jefe del Estado, al inaugurar la campaña destinada a formar conciencia forestal, denunció que existía odio por el árbol. A los niños en las escuelas —dijo—

debe enseñárseles menos fechas, pero más amor por el árbol. Deben caer la sanción militar los que atenten contra los árboles y contra el bosque.

La iniciación de la campaña nacional destinada a formar conciencia forestal tuvo, como necesaria rehabilitación con uno de los recursos nacionales de mayor importancia, la adhesión del Presidente de la República, quien dijo que el amor y la defensa del árbol era una de las ideas que había considerado en su campaña presidencial. Además, hablaron los Ministros de Educación, Juan Gómez Millas, quien

pidió la colaboración del profesorado y de los alumnos para esta campaña, y el Ministro de Agricultura, Hugo Trivelli, quien señaló las ventajas nacionales de una política forestal y de una comprensión nacional sobre la importancia forestal del país para su desarrollo económico.

La participación del Jefe del Estado en esta reunión, así como la de los Ministros de Agricultura

y Educación, especialmente de este último, tiene especial importancia para restablecer en el país una vieja y sabia costumbre escolar, la de inculcar en el alumno el amor al árbol.

Esta costumbre estaba actualmente olvidada y salvo aisladas intervenciones de un grupo de antiguos profesores que intentaban revivir la "Semana

o el "Día del Arbol" —a lo que se oponían los veles expertos en educación—, nada se había logrado en favor del que puede ser uno de los más importantes puntales de la economía nacional, además de otras ventajas que el árbol puede ofrecer para hacer más agradable la vida comunitaria.

Este odio al árbol de las nuevas generaciones, que se manifiesta en el hogar, en el seno de los Municipios, en los planes y proyectos de los arquitectos de las cajas de previsión, de las entidades de tipo habitacional y en los técnicos de las dependencias del Ministerio de Obras Públicas; en el de Agricultura, en el de Tierras y en el de

Educación, fue magistralmente denunciado por el Presidente Frei.

El Primer Mandatario, alarmado por las proyecciones que en el país esta alcanzando el árbol y por consecuencia la destrucción sistemática del árbol, dijo: "Si le enseñáramos a los

nifios en las escuelas, menos fechas que se olvidan, pero le enseñáramos el amor al árbol; si en las poblaciones les enseñáramos a cuidarlos, y a los campesinos a plantarlos, porque a veces en este país se tiene la impresión de que hay un odio por el árbol, así se evitaría que se le cortara y se le destruyera, ya que siempre la primera solución es quemarlo, cortarlo o destruirlo, mientras todas las naciones civilizadas, aún en los pueblos con menos historia que nosotros, los cuidan y los defienden.

"Por eso yo —agregó Frei—

esta campaña la veo como una empresa nacional; por eso, no sólo ésta es una acción del señor Ministro de Agricultura, o del señor Ministro de Educación; es una acción en la cual le vamos a pedir ayuda a la mujer chilena, a los padres de familia, a los maestros, para que salgan con sus niños a plantar, le vamos a pedir, sobre todo, a las Fuerzas Armadas que nos ayuden porque ésta es una lucha por

el territorio nacional. Esa es la verdad. Por el clima, por el agua y por la tierra chilena. Y así como vamos a hacer una campaña de educación y estímulo, yo le he dicho al señor Ministro, que yo quiero que en el proyecto se agregue una sola idea: que caigan la pena militar los que atenten contra los bosques y contra el árbol para que junto con la educación haya sanciones, porque la sanción



El grabado, muestra los trabajos realizados en San Rafael, Granada, España, para defenderse del avance del sector desértico, especialmente en la zona de las sierras. Especies forestales especialmente aptas son cultivadas, con las cuales se defienden las tierras de la erosión y luego se contribuye a detener el avance de las zonas áridas.

DROGUERIA MICHELSON S. A. OFRECE

para entrega inmediata:

- Aceite de Hígado de Bacalao de Noruega.
- Amonio Sulfato.
- Azul de Metileno.
- Cloroformo.
- Cuajo Danés para fabricación de quesos.
- D. D. T. en polvo.
- Fenotiazina.
- Lindano Merck.
- Manganeso Sulfato.
- Paraformaldehído en polvo.
- Potasa Cáustica.
- Potasio Permanganato.
- Soda Cáustica.
- Sulfas.
- Sulfato de Zinc.
- Vitaminas para piensos de la marca Merck y complementos dietéticos para animales.
- Yodoformo.
- Yodo Metálico.
- Yoduro de Potasio.
- agujas hipodérmicas y de suturas.
- algodón hidrófilo.
- vendas.
- telas adhesivas y toda clase de drogas y accesorios de farmacia y artículos de veterinaria.

Av. República 290, Teléfonos 90088 - 91245 - 97554, Casilla 4599, Stgo. — Horas de atención: de 9 a 18.15 horas.

LOS AGRICULTORES CADA AÑO AGOTAN LA SEMILLA DE

"MAIZ HIBRIDO TRACY" COMPRELO AHORA

BOTELLAS VACIAS

Compra de todas clases: Vinagre, Licoreas, Champañeras, frascos etc. Voy a retirar a domicilio.

Malaguis Concha 0170 (Seminarío altura 800). Teléfono número 461367. Bodega Portugal 1381 (Ex Hicoreos MITJANS).

Luis D'Andurain G.

AUMENTE SU RINDE Y COSECHE TEMPRANO

SOLO "MAIZ TRACY" T-122A T-120A T-115D

CAJA NACIONAL DE EMPLEADOS PUBLICOS Y PERIODISTAS (SECTOR PUBLICO)

SE COMUNICA A QUIENES GOCEN DE PENSIONES DE JURACION Y MONTEPIO, QUE A CONTAR DE MAÑANA 9 DE AGOSTO ESTARAN A SU DISPOSICION LOS FORMULARIOS DE DECLARACION JURADA, PARA LOS EFECTOS DE LA APLICACION DE LA LEY N.º 15.386, SOBRE REVALORIZACION DE PENSIONES EN AÑO 1966, EN LAS SIGUIENTES LOCALIDADES:

- SANTIAGO — OFICINA DE PARTIDA AV. B. O'HIGGINS 1353
 - AGENCIAS EN: ARICA — O'HIGGINS 440 — CASILLAS ANTOFAGASTA — WASHINGTON 25 CASILLA 180
 - LA SERENA — PEDRO P. MUÑOZ CASILLA 172
 - VALPARAISO — BLANCO 1286 — CASILLA 10
 - CONCEPCION — ANGOL 470 — CASILLA 244
 - TEMUCO — A. VARAS 972 — CASILLAS PUNTA ARENAS — YUGOSLAVIA CASILLA 254
 - LOS FORMULARIOS SE PODRAN RECLAMAR TAMBIEN EN LAS RESPECTIVAS TESORERIAS COMUNALES EN DONDE LA CAJA NO TENGA OFICINAS.
 - SE HACE PESENTE QUE PARA EL MONTEPIO EXISTEN DOS CLASES DE FORMULARIOS:
 - Declaración Jurada para beneficiarios adultos; y,
 - Declaración Jurada que debe hacer el representante legal de beneficiarios menores de edad.
- LA RECEPCION DE FORMULARIOS VENCERA EL 30 DE SEPTIEMBRE DEL AÑO EN CURSO.
- VICEPRESIDENTE EJECUTIVO

SHELL Telodrin

EL INSECTICIDA MULTIPLE

Proteja sus siembras de chacarería contra plagas subterráneas y de follaje con TELODRIN en las siguientes formulaciones:

- TELODRIN 5% D** - polvo no humectable. Venta en tambores de 30 Kg.
- TELODRIN 50% W.P.** - polvo humectable. Venta en tambores de 37 Kg. y bolsas de 1 Kg.

PARA MAYORES INFORMACIONES, DIRIJASE A SU DISTRIBUIDOR SHELL MAS CERCA.

PRODUCTOS AGRICOLAS SHELL

SR. AUTOMOVILISTA

pintura neumáticos
desabolladura todas
mecánica del las medidas
automóvil baterías

Cancele de acuerdo a su presupuesto
Grandes facilidades de pago

ESTACION DE SERVICIO SANTA MONICA UNION AMERICANA 116-FONO 91940 Luis Castro B. y Hnos.

LO MAS BARATO CUESTA CARO!

Y una buena semilla sólo es barata cuando garantiza alta germinación y rinde. Sólo la calidad TRACY compensa ampliamente su inversión. Para su tranquilidad haga oportunamente su reserva de Maíz Híbrido TRACY.

tracy

CONSULTAS: Bandera 52. Of. 502 Fono. 90551

MELPREX 65-W

BODINE FUNGICIDA

Combate la Venturia!

LABORATORIO CHILE S.A. DEPARTAMENTO AEROPUERTO AV. MARATON 1315 Casilla 87-D Santiago

Marca Registrada

FUNK
G
HIBRIDO

**CON
EL MAS
ALTO
RENDIMIENTO
CONOCIDO...**

... sólo bastan **2** ejemplos
MALLOA ... 204 qq POR CUADRA
COLTAUCO 183 qq POR CUADRA

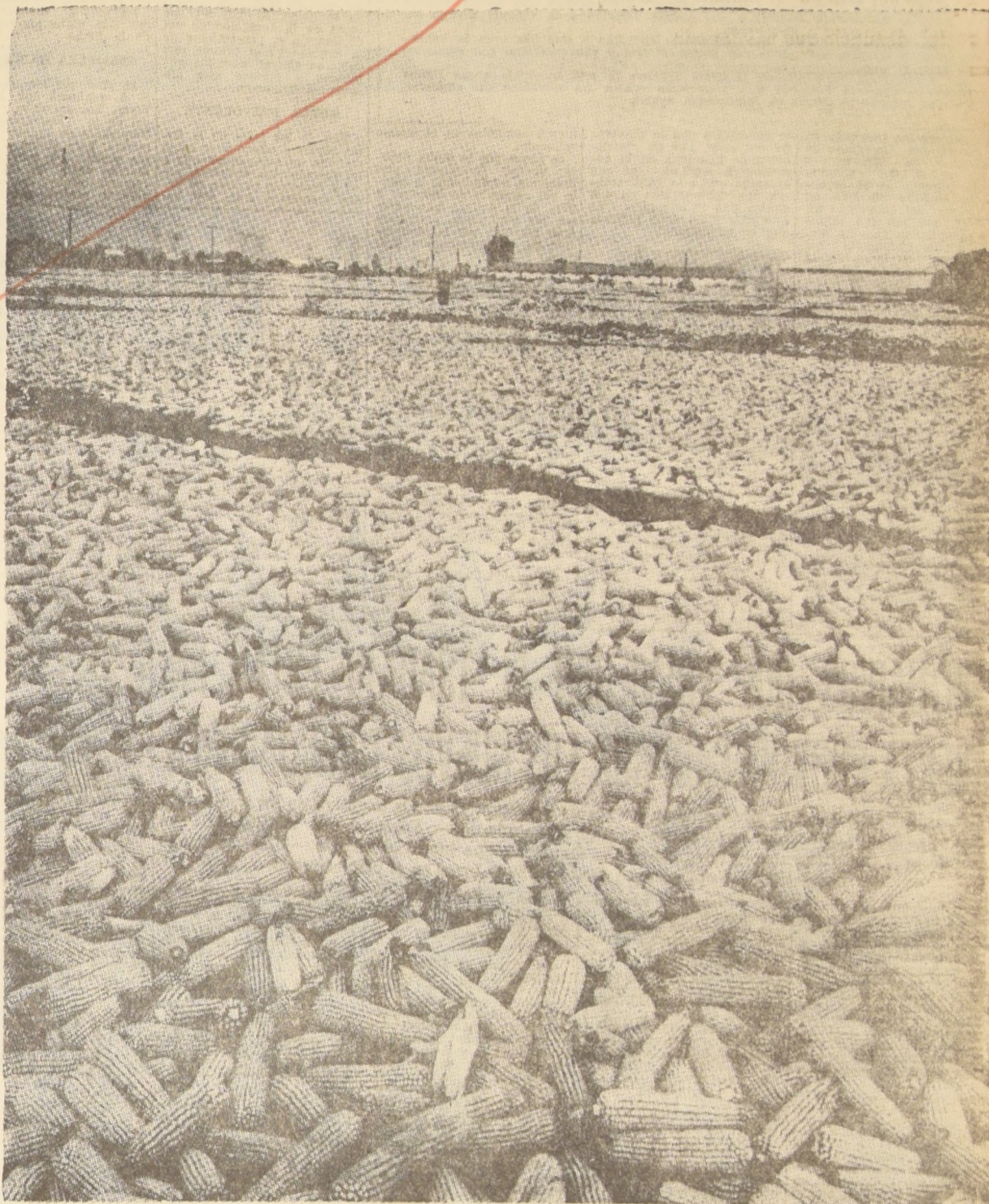
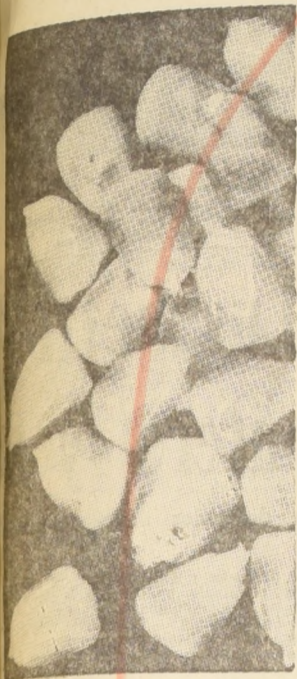

MAIZ HIBRIDO FUNK G-144

PRODUCIDO POR INDUSTRIAS AGROPECUARIAS S.A. (INDAGRO) en formación
ESTADO 337 OF 821

DISTRIBUIDO POR:

- COVARRUBIAS VIAL y CIA LTDA.**
Agustinas 1070-Of. 446
- MANUEL NOGUERA y CIA LTDA**
Ahumada 312-Of. 1014
- COVARRUBIAS y CIA LTDA.**
Agustinas 814-Of. 708
- LARRAIN, VALDIVIESO, SILVA y CIA.**
Ahumada 254-Of. 201-207
- ARIZTIA, IRARRAZAVAL y CIA.**
Estado 260-Of. 405
- JORGE IZQUIERDO PHILLIPS**
Agustinas 1070-2° piso
- MARSH y CIA. LTDA.**
Agustinas 881-Entrepiso.
- OSVALDO ASTABURUAGA e HIJOS**
Agustinas 1070-Of. 330

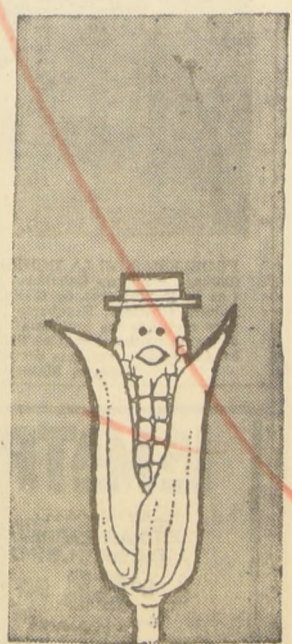

CREMIOS DE EMPLEADOS SE MOVILIZAN:

PUBLICACIONES CONTRA DIRIGENTES FUERON INSPIRADAS EN LA GERENCIA DE LA FERRETERIA MONTERO Y CIA. S.A.

Dicen los dirigentes sindicales despedidos.— Ayer hubo comparendo en la Subsecretaría del Trabajo.— Se comprometieron a reemplazar a dos de los afectados, pero con Gonzalo Ahumada no quieren saber nada.— Muy extraña la declaración de los Empleados, dice Subsecretario, Emiliano Caballero

Todos los gremios de empleados del país empezarán a movilizarse esta semana para ir en respaldo de los dirigentes del Sindicato de la firma Montero y Cia., en defensa del fuero sindical y del Código del Trabajo vigente.

Hay consenso general en estimar que los empresarios quieren dejar sentado un precedente que puede destruir la constitución de más de una veintena de sindicatos profesionales surgidos en el curso de los últimos meses.

Dirigentes nacionales están intercambiando opiniones para realizar una concentración pública de protesta y repudio contra los empresarios que desean destruir el principio de libertad sindical y dar amplio respaldo a la valiente actitud del Gobierno, de rechazar la prepotencia.

Durante el día de ayer hubo diligencias en torno a este hecho en la Subsecretaría del Trabajo, entrevistas con parlamentarios y conversaciones con directivos de otros gremios.

El peligroso precedente de la firma Montero lo está acogiendo ahora Fideos Lucchetti, que está iniciando una persecución contra los miembros del sindicato, y cuyas alternativas damos en información aparte.

La declaración insertada en la prensa con la firma de empleados de Montero y Cia. S. A. C., apoyando la posición de la gerencia, ha causado extrañeza en las esferas del Ministerio del Trabajo, por ser sus términos coincidentes con las manifestaciones formuladas por su gerente en la entrevista con el Subsecretario del Trabajo, y por involucrar una clara intervención patronal sobre el desarrollo de las funciones sindicales.

DECLARACIONES DE EMILIANO CABALLERO

El Subsecretario del Trabajo, Emiliano Caballero, expresó a los periodistas ayer: "Me ha llamado la atención que los términos de la declaración insertada en la prensa como producto del personal de Montero y Cia. sean similares a lo manifestado por el gerente general en la entrevista realizada en esta Subsecretaría, y, me parece extraño, que los empleados tengan el mismo pensamiento que su gerente".

Además, agregó que le parecía igualmente extraño que contrariamente a lo aseverado por sus representantes, la declaración de los empleados que aparece en la prensa, no

se compadeció con lo aseverado por ellos, que se abstendrían de interferir en la organización sindical, ya que estimaba que esta publicación era una demostración de que existía una interferencia de esta naturaleza para influenciar en su personal.

REFONDRAN A DIRIGENTES

Por otra parte, expresó que mañana la gerencia llamará a los dirigentes Mario López y Carlos Rubio para ofrecerles una ubicación en el trabajo de la ferreteria Dilo el Subsecretario que estas nuevas funciones tenían que estar de acuerdo con las que desempeñaban dichos empleados antes de ser despedidos y que se habían comprometido los gerentes a dar una respuesta mañana al respecto.

ASAMBLEA

También informó el Subsecretario del Trabajo que los empleados habían asistido a una asamblea en la cual el inspector del Trabajo, señor Toro, había explicado cuáles eran las finalidades del sindicato y que había existido un choque entre el personal por la materia, formulando numerosas consultas que le

fueron absurdas en el mismo momento. El lunes, por lo tanto, deberá quedar finiquitado este problema, dependiendo la suerte del sindicato de Montero y Cia., de la actitud que adopten los empleados, existiendo gran mayoría por la mantención de su organización gremial.

DECLARACION DE LOS DIRIGENTES

Los dirigentes del sindicato de la firma Montero y Cia. S. A., Carlos Rubio y Mario López, y en su calidad de empleados de la misma por más de 20 y 13 años, respectivamente, en relación a lo dicho por la empresa en declaraciones atribuidas a empleado y obreros, manifestaron que desde el primer momento han actuado informando fielmente de lo ocurrido. Estampamos en la Inspección del Trabajo —dijeron— la denuncia correspondiente, acompañando las cartas de aviso que se nos entregó por el subgerente administrativo de la empresa.

La opinión pública juzgará —agregan— la actitud de los patronos que han desconocido las leyes vigentes que no per-

miten despidos, ni traslados de dirigentes sindicales. Ellos no han vacilado un instante; ráponen en tela de juicio nuestra honorabilidad a través de las publicaciones atribuidas a los empleados, por las cuales se han pagado cerca de tres millones de pesos con dineros de la firma. El más ingenioso capta en la redacción de esa declaración el pensamiento de la empresa y la presión que debieron ejercer sobre los empleados y obreros que allí aparecen firmando.

BURLA PREPOTENTE

Uno de los jefes de la firma Montero colocó ayer en la mañana un aviso ofreciendo a los funcionarios, anticipos, valores y cualquier petición de orden económico. Ante este he-

cho, un gran número de los trabajadores se presentó a esa oficina a pedir este "voluntarioso" beneficio, pero se encontraron con una inesperada respuesta. Dicho jefe les dijo: "Vayan a pedirle a los señores D. de la Jara, presidente del sindicato, y Ahumada...". La actitud causó profundo malestar entre los empleados de la firma.

ASAMBLEA HABRA HOY

El sindicato Montero y Cia S. A. realizará hoy, a las 10 horas, una asamblea en el local de la Confederación de Empleados de Industria y Comercio, para tratar el problema suscitado y considerar las muchas notas de adhesión y comunicaciones recibidas de diversos gremios del país.

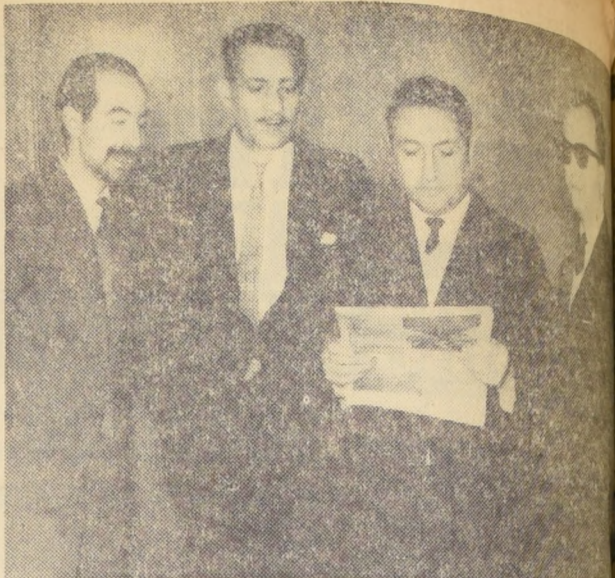

Estos son los dirigentes perseguidos y en quienes se quiere viciar el Código del Trabajo en lo relativo al fuero sindical. Los premios de San... dir a este sindicato, y a los dirigentes afectados su sólido respaldo. En el de izquierda a derecha: Gonzalo Ahumada, director; José Augu... su director; Carlos Rubio, director, y Mario López, tesorero.

En Sindicato de Empleados Lucchetti Está Repitiendo el Caso Montero y

Gerencia traía de interferir en la organización sindical y lo ma represalias contra delegados designados para de su pliego de peticiones

El caso sucedido al Sindicato Profesional de Empleados de la Ferreteria Montero, no es un aislado, y su descubrimiento ha traído como consecuencia que otros casos similares salgan a luz.

Ahora se trata del Sindicato Profesional de la firma Fideos Lucchetti, que ya hizo noticia en la prensa por una actitud antisindical contra el Sindicato Industrial, formado el 18

de julio pasado, y cuyo directorio elegido en esa oportunidad está constituido por los siguientes empleados: Juan Poblete Morán, presidente; Iván Michaud, secretario; Sergio Acevedo, tesorero, y directores, Miguel Luis Silva y Abel Flores. Se encuentran inscritos en este Sindicato 154 empleados de un total de 180, con lo cual se cuenta con una amplia mayoría.

ASAMBLEA

Las primeras dificultades para esta organización gremial han surgido al realizarse la primera asamblea para aprobar los puntos del pliego de peticiones. En esta asamblea los ejecutivos de la Empresa trataron de presionar enviando a los jefes de secciones, después que se rechazó la presencia de los representantes de la gerencia. En esta oportunidad, el jefe de Elaboración, Stevio Zúñiga, veno del gerente general Juan Dagnino, quiso objetar la designación de delegados, lo que no prosperó por la posición adoptada por el presidente del Sindicato, que demostró

que se actuaba de acuerdo con el Código del Trabajo.

REPRESALIAS

En vista de esto, la gerencia ha comenzado a tomar represalias, rebajando de categoría

a uno de los delegados y despidiendo a dos empleados, pasando sobre las disposiciones de la Ley de Inamovilidad.

La Directiva del Sindicato, en vista de esta situación ha

acordado no aceptar pello a la organización cal y adaptada a los necesarios para sus derechos de los trabajadores.

DIRIGENTES DE HUACHIPATO REGRESARON SANTIAGO PARA NUEVAS GESTIONES DE

Conversaciones en el Ministerio del Trabajo sólo podrán ser base a términos propuestos por S. E., declaró Subsecretario Trabajo.— Se buscaría intervención parlamentaria para a un acuerdo

Ayer llegaron a Santiago los dirigentes de los trabajadores de Huachipato, después de haber asistido a la asamblea realizada en Talcahuano, donde se formularon las últimas proposiciones formuladas por la empresa para el arreglo del convenio. La fórmula comprende un 31,5% de reajuste, más un bono de E\$ 150 y 34,6% de lo que significa un aumento superior al 115 por ciento del alza de la vida en la vigencia del convenio colectivo.

Por su parte el Subsecretario del Ministerio del Trabajo, Emiliano Caballero, manifestó ayer que cualquier gestión que se hiciera a través de esa Secretaría, tendría que ser de acuerdo con los términos planteados en la carta a los trabajadores.

"Estamos seguros —dijo— que los trabajadores meditarán y comprenderán el juicio que significa para ellos y para el país mantener esta situación. En otros círculos se informó que los dirigentes vendrían con poderes para una contraproposición, y que las gestiones se harían a nivel parlamentario.

PORTUARIOS QUE VOLVIERON AL TRABAJO ESTAN EN ABIERTA PROVOCACION CON LOS NUEVOS TRABAJADORES

Graves incidentes se han producido en los recintos portuarios por la negativa de los que volvieron a las faenas de aceptar en el hecho Acta de Avenimiento.— Director de EMPORCHI se reunió ayer con dirigentes, y miembros de la Comisión que buscó el arreglo.— Se prometió normalizar las operaciones desde mañana lunes en el primer turno

Han proseguido los incidentes en el recinto portuario con motivo del regreso de los obreros al trabajo, debido a su incomodidad con las nuevas modalidades impuestas. Aparte de esta actitud los obreros se están empeñando en obstaculizar la normal reanudación de las faenas. Han seguido promoviendo conflictos con los obreros que se encuentran trabajando y con los cuales ha habido ya varios choques cuerpo a cuerpo. Como se sabe, los obreros desaprobaron en el hecho, los nuevos turnos y el cambio en el sistema de la entrega de fichas, que ahora le son anunciadas por altos parlantes, indicándole los sitios del puerto en donde deben trabajar. Los obreros se resisten a esta norma, asegurando que el sistema antiguo era más expedito, y en el cual cada obrero pertenecía a una sección. La actual medida va en contra de las horas de espera y cada obrero puede ser llamado donde hay más movimiento.

En la mañana de hoy el Director de EMPORCHI Sergio de la Fuente se reunió en la Administración del Puerto con miembros de la comisión que participó en los debates para superar el conflicto portuario, y con representantes de la COMACH, para abordar problemas derivados del ingreso a las faenas de los personales reincorporados al término de la huelga. De la Fuente mani-

festó: "Tenemos la responsabilidad del Gobierno y ante el país de poner término a los problemas subalternos y movilizar activamente al puerto, sin la menor dilación. Creo —agregó— que todos estos problemas pueden y deben ser resueltos por la Comisión ADHOC que contempla el acta de avenimiento, pero es indispensable entender que el puerto debe trabajar a la brevedad posible, como una demostración palmaria de que existe la intención y el propósito de producir y no crear problemas artificiales. Me hago el deber de informarles que no quiero flaquear tomando medidas que pueden parecer arbitrarias. Sin embargo, debe recordarse que si prosiguen los roces y estos hechos que entorpecen el restablecimiento de la normalidad como ha ocurrido hasta hoy, no deben dudar de que los grandes perjudicados serán sus propios compañeros y en forma muy especial aquellos que voluntariamente han decidido acogerse a los beneficios de la jubilación. Es incontestable que de mantenerse un clima reaccional al trabajo, de provocación y de incumplimientos de hacer, fracasarán las nuevas modalidades de trabajo, tendremos que llegar irre-

misiblemente a reorganizar en forma integral el puerto de Valparaíso, toda vez que el acta de avenimiento no se está cumpliendo". Por último el Director de EMPORCHI, manifestó: "Quiero formularles un severo llamado a comprender en su entera dimensión la responsabilidad de ustedes y mía, que indudablemente no podemos eludir ante el país al ante el Gobierno. Por eso les ruego que hablen con los demás dirigentes y con los asambleístas haciéndoles ver la situación que enfrentan. No quiero que la verdad sea distorsionada más adelante. No me anima el menor propósito de crear dificultades graves a los trabajadores, pero entiendo que la situación planteada por los reincorporados no puede subsistir, ni la empresa, ni el Gobierno la van a tolerar".

Los dirigentes Alberto Opa-zo, José Bravo, José Sarmiento y Enrique Vergara, miembros de la Comisión que estudió y aprobó el Acta de Avenimiento, dieron seguridades al sub administrador del puerto Carlos Vergara y a los representantes de la COMACH, Juan Cataldo y Juan Lubiano de que sin que-

jas, ni incidente el puerto se normalizará definitivamente, integrándose en el primer lunes 9 del presente, mañana, la que a ellos les asistía iguales propósitos que los expuestos por el Director de EMPORCHI.

Sindicato Gráfico de O'Higgins ayer entrevistó con Subsecretario del Trabajo

LE HICIERON ENTREGA DE MEMORANDUM CON SUS PETICIONES PARA SOLUCIONAR SUS PROBLEMAS

Los dirigentes del Sindicato de la Industria Gráfica de la provincia de O'Higgins, se entrevistaron ayer con el Subsecretario del Trabajo, Emiliano Caballero, acompañados del presidente de la Central de Trabajadores Gráficos, Humberto Soto, y del dirigente de dicha Central y presidente del Sindicato de la Industria Gráfica de Santiago, Sergio Maturana.

En esta oportunidad se le plantearon al Subsecretario diversos problemas relacionados con los trabajadores de la industria gráfica de esa provincia y le hicieron presente algu-

nas denuncias de infracciones a las leyes que se estaban produciendo en la industria.

Por otra parte, los dirigentes Francisco Orellana, presidencia; Sergio Venegas, secretario;

los trabajadores gráficos de la provincia de O'Higgins, para integrar el memorandum con las peticiones de solución de sus problemas. Es-

ta directiva hizo un entrevista con el Subsecretario del Trabajo, Emiliano Caballero, para integrar el memorandum con las peticiones de solución de sus problemas. Es-

Surgió Fórmula Para Solucionar Conflicto Y Huelga De Electromat

Mañana deberán dar respuesta los trabajadores de Electromat sobre la fórmula de arreglo surgida para el conflicto, que mantiene en huelga legal al personal por más de mes y medio. Para esta respuesta la asamblea efectuará una reunión para pronunciarse sobre su aceptación o su rechazo. Según lo informado por la Dirección General del Trabajo, hay acuerdo en 15 puntos del pliego, quedando solamente por dilucidar 3 puntos menores, entre los cuales los más importantes, tres, se refieren a la indemnización por años de servicios.

UNION SOCIAL MUTUALISTA CELEBRARÁ SU 39º ANIVERSARIO

Con motivo de cumplir su 39º aniversario la prestigiosa institución Unión Social Mutualista, celebrará una Junta General y una sesión solemne el día 8 de agosto, a las 18 horas, en su local social ubicado en San Francisco 748. A esta ceremonia, que promete alcanzar brillantes relieves, asistirán especialmente invitados, parlamentarios, autoridades comunales y representantes de la Mutualidad nacional. Finalizará dicho acto con una velada artística y un coctel a los asistentes.

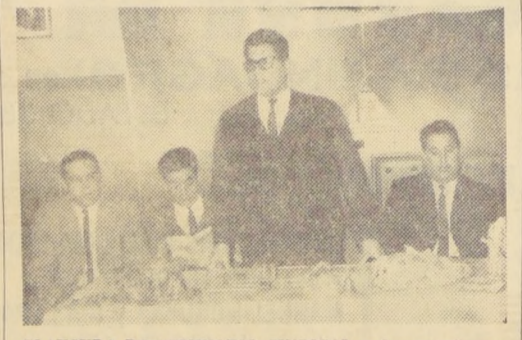

CLAUSURA DE SEMINARIO SINDICAL.— Ayer, en la sede del Instituto Americano de Desarrollo para el Sindicalismo Libre, se llevó a efecto la clausura del 5º Seminario de Capacitación Sindical que se desarrolló durante seis semanas en Santiago, con asistencia de 25 dirigentes sindicales de Santiago, Valparaíso, Talca y Concepción. En el grabado, el Director del Instituto, Julio Echeverry Espindola, dirige las palabras de despedida al alumnado. Sentados aparecen, de izquierda a derecha, un dirigente sindical cubano en exilio, Héctor Durán, profesor del Seminario, y Carlos Gianelloni, instructor del mismo curso. Finalizó el Seminario con un almuerzo de camaradería servido en los comedores del Hotel Emperador.

FABRICA DE LAMPARAS "IMPERIO" Lámparas de estilo, mesas, armoires, espejos, perchas aplicadas, artículos de bronce y mármol. Lámparas modernas CREDITOS 1598 - CATEDRAL - 1598

EN CIRCULACION En Viaje DE AGOSTO LEA EN ESTE NUMERO: - TOMAREMOS EN SERIO A LOS PLATILLOS VOLADORES? El apasionante tema del momento. - TESOROS DE LOS MUSEOS DEL SUR. Los museos de Concepción, Angol y Temuco, con sus atractivos tan poco conocidos por los chilenos; por René Peri Faguetron. - CAFES. Los antiguos cafés santiaguinos, con toda su historia y tradición, por Oreste Plath. - ESOS HUMORISTAS. El humorismo a través de los dibujantes, por Vicente Mengod. - LOS ARAUCANOS DE COLOMBIA, por Darío de la Fuente. - SGOVIA Y SU ACUEDUCTO, por Edelmira Muñoz. - LA FIESTA DE LA TIRANA (Iquique), por Gonzalo Diego. - APERTURA HACIA EUROPA. Con los principales rasgos del viaje del Presidente Frei. - HAY ESTRELLAS MAS CALIDAS QUE EL SOL. Importantes revelaciones de la radioastronomía. - EXPERIENCIAS DE UN CANADIENSE EN RUSIA, por Walter Soreza. - EL ECUADOR Y SU POSICION INTERNACIONAL, por Rafael Coronel. - NECESIDAD DE UNA CONCIENCIA TURISTICA. Entrevista al Director de Turismo, don René Pairoa. - MAX JARA, POETA DE LA EMOCION, por Miguel A. Diaz. - NO MORIR. Cuento de ciencia ficción. Historia — Ciencia — Arte — Literatura Folklore — Tradiciones Patrias EN VIAJE, la revista que Ud. guarda porque siempre encontrará algo de permanente actualidad



PROBLEMAS DE LA INDUSTRIA GRAFICA.— Ayer en la mañana el Subsecretario del Trabajo, Emiliano Caballero, recibió a los dirigentes del Sindicato de la Industria Gráfica de la provincia de O'Higgins, acompañados del presidente de la Central de Trabajadores Gráficos, Humberto Soto Arancibia, y del dirigente nacional Sergio Maturana, para escuchar sus problemas. En el grabado aparece el Subsecretario, Emiliano Caballero, con los dirigentes Francisco Orellana, presidente de la Central, Humberto Soto Arancibia (extremo derecho), rodeado de los dirigentes Francisco Orellana, Venegas, Manuel Torrejón, Carlos García y Albino Jaramillo.

LA MATRITENSE LO TIENE... TRAJE CASIMIR CABALLERO E° 68 50 PANTALON CASIMIR CABALLERO E° 18 50 OFERTAS POR TRANSFORMACION VENGA A ESTA FERIA DE LOS REGALOS Y TRATE DE ENTRAR... 77 AÑOS DE MODA CATEDRAL

Argentina y Uruguay tienen plena coincidencia en puntos de vista

DOS HORAS 40 MINUTOS CONFERENCIARON CANCELIERES DE AMBOS PAISES

MONTEVIDEO, 7 (ANSA).— Por espacio de aproximadamente dos horas y cuarenta minutos, se prolongó la primera parte de las conversaciones que mantuvieron hoy en esta capital los Cancilleres de Argentina, Dr. Miguel Angel Zavala Ortiz, y de Uruguay, Luis Vidal Zaglio, acompañados por sus respectivos asesores.

Los titulares del exterior de los dos países vecinos se reunieron en la residencia presidencial de la Avenida Suárez, a las 10.30 de la mañana, y prolongaron los coloquios hasta las 13.10 (hora local), para luego concurrir a un almuerzo que tuvo lugar en la sede de la Embajada argentina. Posteriormente, el Canciller Zavala Ortiz visitó en su residencia al Presidente del Consejo Nacional de Gobierno, Dr. Washington Beltrán.

caron temas comunes a los dos países, como también los problemas interamericanos del momento.

Al finalizar la primera parte de las entrevistas bilaterales, el Canciller Zavala Ortiz, en declaraciones a la Agencia ANSA, subrayó en primer lugar los idénticos propósitos y las mejores relaciones que unen a Argentina y a Uruguay.

En cuanto a los temas tratados, destacó que se abarcaron todas las cuestiones comunes entre ambas naciones, como también los problemas de carácter continental e internacional.

Con respecto a los primeros, dijo el Dr. Zavala Ortiz que había considerado con su colega uruguayo lo referente al Tratado de Límites, Puentes Comunes, Salto Grande, como también intercambiado ideas sobre plataforma continental y Mar Continental.

CHINA COMUNISTA HUNDIO DOS BUQUES DE GUERRA DE FORMOSA

El anuncio fue hecho en Pekín

LONDRES, 7 (UPI).— China Comunista anunció que su flota hundió a dos buques de guerra de China Nacionalista que navegaban frente a la costa de China Metropolitana. El "Diario del Pueblo", de Pekín, dice que la acción naval tuvo lugar ayer. En el editorial del periódico elogió a la tripulación de los barcos comunistas que tomaron parte en la acción.

con buques de guerra de China Comunista en el sur del mar de la China, pero antes de rendirse hundieron tres cañoneras comunistas, dice un comunicado dado a conocer por el Alto Mando Naval de esta capital.

El diario dice, además, que los dos buques nacionalistas habían estado hostigando la costa china en coordinación con aviones norteamericanos "para ampliar la guerra de agresión en Vietnam".

TERMINO EN BOLIVIA EL ESTADO DE SITIO

LA PAZ 7 (ANSA).— Fue suspendido el Estado de Sitio en todo el país. Al mismo tiempo dispuso una amnistía política, acerca de la cual no se conocen aún sus alcances. Se estima, empero, que será parcial.

EXISTE VIDA EN VENUS AFIRMAN ASTRONOMOS DE PASADENA

Nuevas observaciones se hacen a ese planeta

Observaciones (California), 5 superficie del planeta hechas por radio astronomía no pueden determinarse claramente las temperaturas correspondientes a la superficie del planeta o a su atmósfera.

Las observaciones indican que la superficie de Venus es seca y permeable, tal como arena o roca porosa, y que hay muy pocas probabilidades de que el agua se presente en forma líquida sobre la superficie del planeta.

Según las observaciones, las temperaturas oscilan desde 149 grados centígrados en los polos a 360 en el Ecuador, a medianoche. Es posible que entre la salida y la puesta del Sol haya una oscilación de 22 grados centígrados.

ARMES ARGENTINOS AVISTAN UN VOLADOR EN LA CORDILLERA

Los astrónomos dicen que se confunde al planeta Venus con un platillo volador

MENDOZA, 7.— (ANSA).— Personal de la Gendarmería Nacional en Punta de Vacas, en la cordillera de los Andes, observó al anochecer un Ovni, que se desplazaba en dirección suroeste. La primera observación la hizo el sargento primero, Esteban Serrano. Luego, sus apreciaciones fueron confirmadas por el cabo primero, Eduardo Gil, y los gendarmes Rubén Angulo y Miruel Gallegos, y los gendarmes Rodríguez, Rubén Soto, Rómulo Fernández y Francisco Flores.

El avistado emitió rayos luminosos de gran intensidad y permaneció ocho minutos a una altura de 10.000 metros. El piloto de un avión de Punta de Vacas, que camina internamente a la zona, dijo haber visto un Ovni, con forma de dedal. Tenía luz blanca, pero al entrar en movimiento cambiaba de tono, adquiriendo un color rojo. Este observador, el señor Vidal Riveros, asegura que se trataba de un platillo volador y su observación se hizo a la madrugada, a las 6.35.

El observatorio astronómico de esta capital, afirmó que lo que la gente ha observado en el cielo, creyendo ver platillos voladores, es el planeta Venus. El Director del Observatorio, Dr. W. Sheepaker, de Alemania, refiriéndose a noticias que han aparecido en la prensa, de que varios quiteños han asegurado haber visto platillos voladores, declaró:

"Aunque no queremos descartar la posibilidad de la existencia de estos objetos, tengo que constatar que en este caso se trata, muy probablemente, de una confusión con la aparición del planeta Venus."

LANCHAS ORGANIZADAS

CADAS

Los precios más bajos

1.00 m x 0.85 m. \$ 1.000

1.50 m x 0.85 m. \$ 1.500

2.00 m x 0.85 m. \$ 2.000

2.50 m x 0.85 m. \$ 2.500

3.00 m x 0.85 m. \$ 3.000

3.50 m x 0.85 m. \$ 3.500

4.00 m x 0.85 m. \$ 4.000

4.50 m x 0.85 m. \$ 4.500

5.00 m x 0.85 m. \$ 5.000

5.50 m x 0.85 m. \$ 5.500

6.00 m x 0.85 m. \$ 6.000

6.50 m x 0.85 m. \$ 6.500

7.00 m x 0.85 m. \$ 7.000

7.50 m x 0.85 m. \$ 7.500

8.00 m x 0.85 m. \$ 8.000

8.50 m x 0.85 m. \$ 8.500

9.00 m x 0.85 m. \$ 9.000

9.50 m x 0.85 m. \$ 9.500

10.00 m x 0.85 m. \$ 10.000

Modelo Standard

Modelo Americana

Modelo Cortina

Modelo en V

Modelo Caballete Canales

CREDITOS

pagos responsables

terobone

CONDOR 1268

OBESIDAD

Masajes electrónicos para modelar la figura, adelgaza brazos, abdomen, piernas, etc.

PEDIR HORA

FONO 85316

OUFS!

Mantura de Camello

CUERO DE NONATO, PATRABOS, LISOS, Y ESTAMPADOS EN ORO. TODOS LOS COLORES. CARTERAS, BOCELOS

Atención todos los días

Inclusiva sábados y domingos

Fábrica SKODA

San Diego 1858

Móvil 627

COMPRE HOY... Y ESTACIONESE HOY

Estacionamientos "Carrera"

MONEDA 1416

AMUNATECUI

Amplias facilidades

24 MESES PLAZO

PRECIO FIJO

SIN REAJUSTE

OSVALDO FUENZALIDA DUBLE

MARIANO VIAL CORREA

ESTADO 215 LOCAL 17

ALFOMBRAS DE LANA

EN 10 COLORES DIFERENTES

°120. 2. MTS x 1,30 MTS.

°300 2,15 MTS. x 2,50 MTS.

°360 2,15 MTS. x 3 MTS.

DUJADAS DE CAMA DE LANA

°35 CREDITOS

Venta directa al público solamente en la fábrica De 10 a 13 horas y 15 a 20 horas

INDUSTRIA NACIONAL EPINGLE

ESPERANZA 1238

(entre Mapocho y Balmaceda)

Fono: 93039

Desde Mañana!

SOLO POR UNA SEMANA



NUESTROS SALDOS NO SON SALDOS

SON ARTICULOS DE TEMPORADA

REBAJADOS

FORMIDABLEMENTE

Los Gobelinos

sur publicidad

Guerrilleros del Vietcong pidieron ayuda a Gobierno comunista de Vietnam del Norte

También solicitaron al pueblo survietnamita intensificar al máximo los esfuerzos de guerra. Gobierno de Estados Unidos, estudia la nueva situación creada. Corea del Sur enviará tropas para combatir junto a las fuerzas norteamericanas

TOKIO, 7.— (UPI).— Los comunistas de Vietnam del Sur han pedido ayuda directa "en todos los terrenos" a Vietnam del Norte. La petición la transmitió la radio norvietnamita escuchada en Tokio.

TOKIO, 7.— (UPI).— El Norvietnam comunista anunció hoy que la organización de guerrilleros del Viet Cong le ha pedido activamente al pueblo survietnamita en todos los tonos que "ayude al máximo" para intensificar al esfuerzo de guerra comunista en Vietnam.

Los pedidos fueron hechos en una declaración del "Frente Nacional de Liberación" en Vietnam del Sur, fechada el tres de agosto que iba unida al anuncio hecho el 28 de julio por el Presidente norteamericano, Lyndon B. Johnson, de que los Estados Unidos enviarían 50,000 hombres más a la guerra de Vietnam, aumentando así los efectivos militares norteamericanos en Vietnam del Sur a alrededor de 125,000 hombres.

No hay todavía indicio alguno de lo que ha decidido el Gobierno de Hanoi respecto a los pedidos del Viet Cong.

NEW YORK, 7.— (ANSA).— El Gobierno considera una advertencia a los Estados Unidos de que el Vietnam septentrional está pronto a una intervención abierta y masiva en el sur, a raíz del llamamiento del Vietcong hecho a Hanoi para que envíe tropas norvietnamitas en apoyo de los guerrilleros.

Los servicios de información estadounidenses, hasta el momento, sabían de la presencia en el Vietnam meridional de efectivos regulares del Vietnam del Norte, que constituyen casi una división, la 325 empacada en las regiones septentrionales del Vietnam del Sur. Parte de otra división norvietnamita según indicaciones no confirmadas, estaría combatiendo al lado de los guerrilleros del Vietcong en el sur del país. El llamamiento del Vietcong —según los expertos estadounidenses— podría significar la posibilidad de que Hanoi movilice otra unidad y la envíe al Vietnam meridional, reforzando sustancialmente las fuerzas de choque de los guerrilleros.

En los ambientes responsables de la capital todavía se mantiene la hipótesis de que la advertencia de Hanoi no comporta una intervención inmediata del ejército norvietnamita en el conflicto, sino de que lo haría, en caso de que los Estados Unidos intensifiquen el ritmo de sus operaciones militares. El ejército norvietnamita según fuentes bien informadas sería de unos 400 mil hombres, bien equipados y adiestrados. No faltan quienes piensan que el llamamiento es una estrategia de Hanoi para reforzar su posición en vista a eventuales tratativas de paz.

SEUL, 7 (UPI).— La Comisión de Defensa de la Asamblea Nacional coreana aprobó un plan para enviar una división de combate de 15,000 hombres a Vietnam del Sur.

La votación fue de doce a dos. El proyecto pasa ahora al seno de la Asamblea.

WASHINGTON, 7 (UPI).— Altos funcionarios negaron que exista escasez alguna de materiales para las operaciones militares en Vietnam.

"Nada puede estar más lejos de la verdad" manifestaron, que el "existen deficiencias en los equipos militares que afectan adversamente el papel del ejército norteamericano en la guerra vietnamita".

Tampoco, sostienen los funcionarios, existe ningún límite presupuestario que impida al ejército hacer las compras de los pertrechos bélicos que necesita. La escasez, explicaron, es sólo "la implícita en la naturaleza de una organización grande y compleja".

característica también de las gigantescas empresas del tipo de la General Motors o la Ford Motor Company.

La cuestión de la carestía de materiales en el ejército se hizo pública como resultado de una investigación realizada por una Subcomisión del Senado. Su presidente, el senador John Stennis, declaró en el Senado el martes último que la investigación había revelado carestía de presupuestos y "una cantidad substancial de material anticuado en el ejército". Pero Stennis afirmó que no hay prueba alguna de que exista esa escasez en Vietnam.

ELECCIONES EN ONCE ESTADOS BRASILEÑOS HABRA EN OCTUBRE

RIO DE JANEIRO, 7 (UPI).— El Presidente de Brasil, Marechal Humberto Castello Branco afirmó que habrá elecciones en 11 Estados en octubre.

El jefe del Gobierno revolucionario, en una entrevista con periodistas norteamericanos en Chile, la declaración se produce frente a una ola de rumores en el sentido de que el Gobierno, respaldado por los militares, suspenderá las elecciones antes de que participen en ellas los candidatos que se le oponen.

Pero hoy, habiendo ante el Tribunal Superior Electoral, el Mariscal Castello Branco señaló que el Gobierno no permitirá que las elecciones sean utilizadas como instrumento de corrupción, violencia y sabotaje contra la revolución.

tes que participen en ellas los candidatos que se le oponen.

Pero hoy, habiendo ante el Tribunal Superior Electoral, el Mariscal Castello Branco señaló que el Gobierno no permitirá que las elecciones sean utilizadas como instrumento de corrupción, violencia y sabotaje contra la revolución.

El Presidente afirmó que las elecciones se reanudarán en octubre, de acuerdo con lo fijado por el Gobierno revolucionario, en una entrevista con periodistas norteamericanos en Chile, la declaración se produce frente a una ola de rumores en el sentido de que el Gobierno, respaldado por los militares, suspenderá las elecciones antes de que participen en ellas los candidatos que se le oponen.

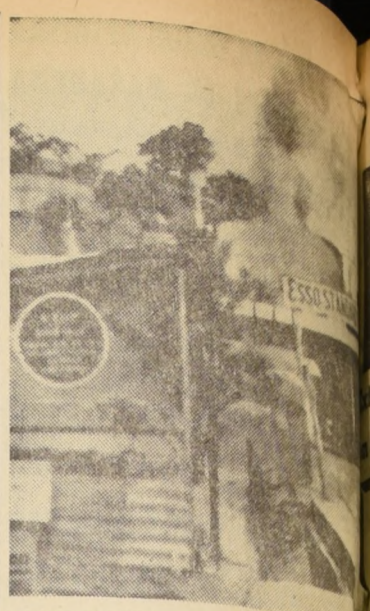

DA NANG, Vietnam del Sur.— Al fondo ardor gasolina, mientras el área cercana aparece en ruinas. Este sector cercano a la base aérea norteamericana de Da Nang fuera atacada por más de 100 aviones del Viet Cong el 5.— (RADIOFOTO UPI)

MULTITUD DE 7.000 INDONESIOS ASALTO CONSULADO DE SURINAM

Destruyeron vidrios y escribieron lemas americanos

YAKARTA, 7 (UPI).— Una turba de alrededor de 7,000 indonesios atacó hoy el Consulado norteamericano en Surinam. Los laboratores quitaron el escudo del frente del edificio.

Los indonesios destruyeron los vidrios y escribieron lemas americanos en las paredes del edificio. La policía impidió que entrara en el edificio.

El Consulado de Surinam declaró a los funcionarios de la Embajada de Yakarta que el ataque más violento ocurrió en Indonesia.

El Consulado de Surinam declaró a los funcionarios de la Embajada de Yakarta que el ataque más violento ocurrió en Indonesia.

El Consulado de Surinam declaró a los funcionarios de la Embajada de Yakarta que el ataque más violento ocurrió en Indonesia.



HA TRANG, Vietnam del Sur.— Cuadrillas de rescate mueren ayer 7 los escombros aún humeantes donde el 6, un avión cargado de bombas cayó a tierra, provocando la explosión de los proyectiles que transportaba, dejando un saldo de 20 personas muertas y otras 75 que quedaron heridas. Las explosiones provocaron incendios en dos manzanas a la redonda.— (RADIOFOTO UPI)

DISCUTEN EN MOSCU PROGRAMA DE PROPIEDAD PRIVADA EN GRANJAS

Se busca resolver problemas de la agricultura

MOSCU, 7 (UPI).— Se informó aquí hoy que está siendo discutido un programa de propiedad limitada en las granjas de la Unión Soviética, el cual, en caso de aprobarse, revolucionaría la campaña socialista y acaso resolvería los crónicos problemas de la agricultura nacional.

En un artículo publicado en el periódico "Komsomolskaya Pravda", de vasta circulación, el agrónomo V. Zhulin propone dividir las 48,000 granjas colectivas y estatales del país en fincas relativamente pequeñas, que serían poseídas por grupos de no más de 6 cam-

pesinos, los cuales se encargarían de su cultivo con un mínimo de intervención externa, dentro del marco socialista.

Aunque la propuesta se publica con propósitos de sondeo, el autor revela que el sistema ya se aplica a título experimental en las llamadas tierras vírgenes de la República Soviética de Kazakstan.

Según Zhulin, los virtuales propietarios tendrán el incentivo personal de dividir entre sí las utilidades de su labor. El sistema, añade, terminaría con la apatía, el choque de intereses y las dificultades burocráticas.

AVIONES DE USA BOMBARDEARON 5 CUARTELES DE VIETNAM DEL NORTE

SAIGON, 7 (UPI).— Aviones de la fuerza aérea estadounidense y de Vietnam del Sur, lanzaron hoy una serie de mortíferos ataques contra cinco cuarteles del ejército norvietnamita y bombardearon nuevamente una fábrica de explosivos, protegida por proyectiles antiaéreos.

Los pilotos estiman que en las operaciones fueron muertos 200 guerrilleros del movimiento Vietcong.

Uno de los aviones A-1 Skyraider del portaviones Midway, fue derribado sobre las instalaciones militares de Dong, hoy, 60 kilómetros al norte de la línea divisoria y se cree que el piloto perdió la vida.

Los aviones atacantes tropicaron con un energético fuego de artillería antiaérea.

Añoche guerrilleros de Vietcong lanzaron una serie de ataques con morteros en la zona del delta del río Mekong, tipo de operación que por lo general cubre grandes desplazamientos de tropas. Desde el aire, empero, no se descubrió movimiento alguno de soldados.

CIENFICOS VIVIRAN EN EL FONDO DEL MAR

NIZA 7 (ANSA).— Una enorme esfera del peso de 60 toneladas pintada a cuadros amarillos y negros y pasada sobre un zocalo en forma de paralelepípedo: tal, la nueva "Casa Submarina" ideada y proyectada por el célebre comandante Cousteau, que el científico espera utilizar en su próxima expedición "Pre Continente".

La "Casa" de las profundidades marinas será sumergida a fines de agosto en la orilla de la costa mediterránea en el principado de Mónaco. Durante varias semanas vivirán en ella varios colaboradores de Cousteau.

EN ASUNCION: PARAGUAY Y ARGENTINA JUGARAN ESTA TARDE

ASUNCION DEL PARAGUAY, 7 (ANSA).— Se espera una temperatura de 30° a la sombra para mañana, a la hora de comenzar el partido de revancha entre los seleccionados paraguayos y argentinos, por las eliminatorias del Campeonato Mundial que se disputará en Londres en 1965.

Este factor climático podría favorecer al cuadro local, más acostumbrado al clima tropical.

Empero, se señala en los medios futbolísticos que la selección paraguaya enfrenta varios problemas. Reves, uno de sus mejores defensores, no será de la partida, y tampoco jugará el interior Izquierdo Hilar, Cáceres, que se lesionó un pie durante la última práctica del equipo, efectuada ayer, viernes.

PERU: NUEVOS CHOQUES ENTRE EL EJERCITO Y GUERRILLEROS

LIMA, 7 (UPI).— Se produjeron nuevos choques en el curso de las "Operaciones de Limpieza" que están realizando las fuerzas del ejército en los últimos refugios de los guerrilleros comunistas, que iniciaron sus actividades en junio último, en las serranías del lado oriental de los Andes centrales del Perú.

Desde la iniciación de las acciones militares, los guerrilleros han tenido 15 muertos y las fuerzas del ejército y la policía 12, además de un número indeterminado de heridos por ambas partes. Aunque se ha confirmado oficialmente que hay tres soldados heridos gravemente.

PATRICIO RODRIGUEZ ELIMINADO EN HAMBURGO

HAMBURGO, 7 (UPI).— La pareja integrada por los tenistas brasileños Thomas Koch y José Edson Matarazzo clasificó hoy para las semifinales del torneo de Hamburgo, luego de derrotar a los austrá-

PRESIDENTE DEL CONSEJO NACIONAL DE GOBIERNO URUGUAYO HARA VISITA OFICIAL A ARGENTINA

WASHINGTON BELTRAN LLEGARA A BUENOS AIRES EL PROXIMO VIERNES TRECE DE AGOSTO

BUENOS AIRES.— Una sugerencia del Embajador del Uruguay, Dr. José María Penco, formulada durante una entrevista "de médico a médico" que había mantenido hace algunos días en la residencia presidencial de Olivos con el

Dr. Arturo Olla, culminará el próximo viernes 13 de agosto con la visita a la Argentina del Presidente del Consejo Nacional de Gobierno del país hermano, Dr. Washington Beltrán.

La información precedente fue obtenida por el periódico "El Plata" en una autorizada fuente informante de la Casa de Gobierno, pero no fue posible confirmar la fecha del viernes venidero en la Embajada del Uruguay, donde el Dr. Penco no pudo proceder a anticipar ésta.

El anuncio del viaje del Presidente del Uruguay a Buenos Aires, difundido previamente en Montevideo, no dejó de sorprender, porque era poco menos que vox populi que quien realizaría la visita, en primer término, sería el doctor Olla, para inaugurar la colocación de la pie-

dra fundamental del puente que unirá a Colón, en Entre Ríos, con Paysandú, a través del río Uruguay.

El Presidente uruguayo permanecerá uno o dos días como máximo en la Argentina, y se estima que el Dr. Olla retribuirá su visita en un futuro próximo.

Será la primera visita de un Jefe de Estado del Uruguay desde que el doctor Víctor Haedo, cuando ejerció la Presidencia del Consejo Nacional de Gobierno, viajó a la Argentina, durante el Gobierno del derrocado Presidente Arturo Frondizi, en 1961.

Un año antes, en marzo de 1960, también Buenos Aires había recibido al entonces Mandatario del Uruguay, señor Benito Nardone, especialmente invitado a participar de los actos conmemorativos de la Revolución de Mayo.

CLAUDIA CARDINALE EN RIO



RIO DE JANEIRO, 7 (ANSA).— Todos los diarios caricacidos muestran hoy en primera página fotografías de Claudia Cardinale sonriente. Muchas fotografías la muestran desde que asoma en la escalera del avión hasta que sube al automóvil que la llevó al hotel. Otras fotografías muestran a la actriz en la playa de Copacabana, agitando el emblema del festival cinematográfico, que se realizará en septiembre.

Claudia Cardinale —afirma el jefe de propaganda de la actriz— se repuso ya totalmente del cansancio del viaje, y el lunes dará una conferencia de prensa, en un salón suministrado por el Gobernador Carlos Lacerda. Estarán presentes en esa oportunidad el productor Franco Cristaldi, el director Franco Rossi, el escénografo Elio de Costa y otros.

El rodaje de "Una rosa para todos" comenzará el 16 de este mes y hasta entonces la actriz se ocupará de la preparación de su personaje.

HIROSHIMA: Medio millón de japoneses recordó ayer el vigésimo aniversario de la destrucción

TODA LA CIUDAD GUARDO UN MINUTO DE SILENCIO PARA EVOCAR A SUS MUERTOS

HIROSHIMA, 6, viernes (UPI).— El medio millón de habitantes de Hiroshima hizo esta mañana a las 8:15 un alto en sus quehaceres. Mientras el tránsito entero se detenía, para dejar transcurrir un minuto de silencio, con motivo del vigésimo aniversario de la destrucción de la urbe por la primera bomba atómica empleada en una operación militar, mientras el sol rompía entre las nubes, sonaron las sirenas para avisar la hora señalada. Bandadas de palomas, símbolos de paz, se echaron a vuelo.

A las 8:15 de la mañana del 6 de agosto de 1945 Hamami reiteró el ofrecimiento anual de paz de la ciudad, con un ruego de que las bombas nucleares jamás sean usadas de nuevo y que no haya más Hiroshimas.

Entre los visitantes figuraba una delegación de 23 miembros de la China comunista a la reciente Conferencia Antiatómica de Tokio, auspiciada por el Consejo de Cooperación para el Este y el Sur, contra las bombas atómicas y de hidrógeno, favorable a Pekín. Otros representantes de los países de la zona devastada, el alcalde Shinzo Hamami reiteró el ofrecimiento anual de paz de la ciudad, con un ruego de que las bombas nucleares jamás sean usadas de nuevo y que no haya más Hiroshimas.

Entre los visitantes figuraba una delegación de 23 miembros de la China comunista a la reciente Conferencia Antiatómica de Tokio, auspiciada por el Consejo de Cooperación para el Este y el Sur, contra las bombas atómicas y de hidrógeno, favorable a Pekín. Otros representantes de los países de la zona devastada, el alcalde Shinzo Hamami reiteró el ofrecimiento anual de paz de la ciudad, con un ruego de que las bombas nucleares jamás sean usadas de nuevo y que no haya más Hiroshimas.

MANDAREMOS NUESTROS HOMBRES A COMBATIR EN EL VIETNAM

Advertimos a los norteamericanos: Sabemos lo que decimos, agrega la mencionada declaración

PEKIN, 7 (ANSA).— "Mandaremos nuestros hombres a combatir en Vietnam... Advertimos a los norteamericanos: sabemos lo que decimos".

Esta frase figura en una declaración difundida hoy en Pekín, en la cual el Gobierno chino comentó por primera vez las decisiones para Vietnam anunciadas por el Presidente norteamericano Lyndon Johnson a fines del mes pasado.

La declaración dice que "la decisión norteamericana de enviar otros cincuenta mil hombres a Vietnam es la prueba de que Estados Unidos está intensificando la guerra".

En el documento, difundido por la Agencia Nardone, el Gobierno de Pekín, con palabras ásperas y adjetivos habituales, condena la política de "agresión" a Vietnam, la "expansión de los 'brucos de los imperialistas'" y afirma que el Gobierno chino y los seiscientos cincuenta millones de chinos "damos con el pueblo vietnamita al que han promulgado de todo tipo".

Unidos ha sido destruido. Pero los Estados Unidos —proclama— no se resignan a sus derrotas y está enviando ahora grandes cantidades de tropas de tierra que tomarán parte activa en las operaciones de guerra. Esta exhibición de arrogancia y crueldad es tan solo la baladronada de un desesperado. Los Estados Unidos están luchando en Vietnam por una causa injusta, y a ello se debe la baja moral de sus soldados".

PEKIN, 7 (UPI).— La fraudulenta tentativa del Presidente Johnson de recurrir a los buenos oficios de las Naciones Unidas para entablar negociaciones de paz con el

ROELANTS ANOTÓ RECORD MUNDIAL EN 3.000 METROS

BRUSELAS, 7 (UPI).— Gastón Roelants, de Bélgica, mejoró en tres segundos su propio record olímpico mundial para la carrera de los 3 mil metros con obstáculos, al marcar hoy para la distancia ocho minutos y 26,4 segundos.

El registro previo de Roelants era de 8 minutos 29,6 segundos, obtenido en septiembre de 1963. En esa oportunidad rebajó en ocho décimas de segundo el record mundial, que ostentaba el polaco Krzyszkowiak.

INDONESIA DISPARÓ COHETE EXPERIMENTAL

LONDRES, 7 (UPI).— Indonesia disparó hoy un cohete experimental que alcanzó una altura de 337 kilómetros. Radio Yakarta informó que el lanzamiento se hizo desde un campo de pruebas "ubicado en algún lugar de Indonesia".

SANTO DOMINGO: El general Antonio Domingo de la Junta de Gobierno de Reconstrucción Nacional, declaró hoy que el principal obstáculo para el éxito de las negociaciones políticas que realiza la Organización de Estados Americanos (OEA), es el hecho de que continúa la presencia de elementos comunistas en la ciudad.

En entrevista que le hizo el "Imbert", el general Imbert declaró que el principal obstáculo para el éxito de las negociaciones políticas que realiza la Organización de Estados Americanos (OEA), es el hecho de que continúa la presencia de elementos comunistas en la ciudad.

Imbert declaró que sus fuerzas están dispuestas a continuar en la lucha durante un mes más o un año si fuere necesario, y agregó que no se

prestará a entrar en negociaciones para una solución que no contemple la eliminación de los elementos comunistas.

Esta mañana, la Comisión mediadora de la OEA se reunió con cuatro miembros del Gobierno de Imbert, y al Gobierno revolucionario del coronel Francisco Caamaño.

El general Imbert subrayó que no tiene intención de abandonar el poder, y que es como candidato a la presidencia en las elecciones que el Gobierno de Imbert convocó el 14 de junio próximo.

En Chile, empero, se estima que el comercio chileno con 200,000 kilos de té anuales, habiéndose hecho la primera remesa de 30,000 kilos, la que ha sido recibida a entera satisfacción en el vecino país del sur. En

200 MIL KILOS DE TE ANUALMENTE ENVIARÁ A CHILE EL GOBIERNO PERUANO

LIMA, 7 (UPI).— En los círculos comerciales se ha manifestado que Chile se ha comprometido a comprar a Perú 200,000 kilos de té anuales, habiéndose hecho la primera remesa de 30,000 kilos, la que ha sido recibida a entera satisfacción en el vecino país del sur. En

El resto del comercio se anotará en los próximos días. Actualmente, el comercio de los países del Mercado Común, que incluye a Chile, Perú, Ecuador, Colombia y Venezuela, representa un volumen de 750,000 kilos por año.

En Chile, empero, se estima que el comercio chileno con 200,000 kilos de té anuales, habiéndose hecho la primera remesa de 30,000 kilos, la que ha sido recibida a entera satisfacción en el vecino país del sur. En

El comercio chileno con 200,000 kilos de té anuales, habiéndose hecho la primera remesa de 30,000 kilos, la que ha sido recibida a entera satisfacción en el vecino país del sur. En

El comercio chileno con 200,000 kilos de té anuales, habiéndose hecho la primera remesa de 30,000 kilos, la que ha sido recibida a entera satisfacción en el vecino país del sur. En

El comercio chileno con 200,000 kilos de té anuales, habiéndose hecho la primera remesa de 30,000 kilos, la que ha sido recibida a entera satisfacción en el vecino país del sur. En

El comercio chileno con 200,000 kilos de té anuales, habiéndose hecho la primera remesa de 30,000 kilos, la que ha sido recibida a entera satisfacción en el vecino país del sur. En

El comercio chileno con 200,000 kilos de té anuales, habiéndose hecho la primera remesa de 30,000 kilos, la que ha sido recibida a entera satisfacción en el vecino país del sur. En

El comercio chileno con 200,000 kilos de té anuales, habiéndose hecho la primera remesa de 30,000 kilos, la que ha sido recibida a entera satisfacción en el vecino país del sur. En

El comercio chileno con 200,000 kilos de té anuales, habiéndose hecho la primera remesa de 30,000 kilos, la que ha sido recibida a entera satisfacción en el vecino país del sur. En

El comercio chileno con 200,000 kilos de té anuales, habiéndose hecho la primera remesa de 30,000 kilos, la que ha sido recibida a entera satisfacción en el vecino país del sur. En

El comercio chileno con 200,000 kilos de té anuales, habiéndose hecho la primera remesa de 30,000 kilos, la que ha sido recibida a entera satisfacción en el vecino país del sur. En

El comercio chileno con 200,000 kilos de té anuales, habiéndose hecho la primera remesa de 30,000 kilos, la que ha sido recibida a entera satisfacción en el vecino país del sur. En

El comercio chileno con 200,000 kilos de té anuales, habiéndose hecho la primera remesa de 30,000 kilos, la que ha sido recibida a entera satisfacción en el vecino país del sur. En

El comercio chileno con 200,000 kilos de té anuales, habiéndose hecho la primera remesa de 30,000 kilos, la que ha sido recibida a entera satisfacción en el vecino país del sur. En

El comercio chileno con 200,000 kilos de té anuales, habiéndose hecho la primera remesa de 30,000 kilos, la que ha sido recibida a entera satisfacción en el vecino país del sur. En

El comercio chileno con 200,000 kilos de té anuales, habiéndose hecho la primera remesa de 30,000 kilos, la que ha sido recibida a entera satisfacción en el vecino país del sur. En

El comercio chileno con 200,000 kilos de té anuales, habiéndose hecho la primera remesa de 30,000 kilos, la que ha sido recibida a entera satisfacción en el vecino país del sur. En

El comercio chileno con 200,000 kilos de té anuales, habiéndose hecho la primera remesa de 30,000 kilos, la que ha sido recibida a entera satisfacción en el vecino país del sur. En

El comercio chileno con 200,000 kilos de té anuales, habiéndose hecho la primera remesa de 30,000 kilos, la que ha sido recibida a entera satisfacción en el vecino país del sur. En

El comercio chileno con 200,000 kilos de té anuales, habiéndose hecho la primera remesa de 30,000 kilos, la que ha sido recibida a entera satisfacción en el vecino país del sur. En

El comercio chileno con 200,000 kilos de té anuales, habiéndose hecho la primera remesa de 30,000 kilos, la que ha sido recibida a entera satisfacción en el vecino país del sur. En

Decepcionante Derrota de Chile Ante Colombia: 2-0

Extraordinario fue el cometido cumplido por el conjunto local, al paso que el conjunto rojo volvió a mostrar su debilidad ofensiva, con un ataque de una nulidad abismante. Producción. Rada, a los 25, de penal, y el mismo centro delantero en neta posición off-side, a los 44' autor de los goles en el segundo tiempo. Por E. Sánchez, enviado especial

BARRANQUILLA. — (Por Eugenio Sánchez, Especial de LA NACION).—Desilusión, pesadumbre y hasta un poco de inconformidad indignación causó la derrota de Chile, por un cero frente a Colombia, esta tarde en el estadio de esta ciudad. La reducida barra que acompañó a nuestro equipo en una de las partes altas de la tribuna fue la única que se mantuvo en pie hasta el final con ánimo para celebrar a un equipo que sencillamente no caminó. Los dirigentes, periodistas y hasta los propios jugadores no pudieron soportar el peso de la responsabilidad a la cual no habían logrado responder con éxito.

Las razones de la derrota?.. muchas, tantas que es difícil llegar a precisar cuál de ellas gravó más en el resultado final. Un estadio burocrático que no tuvo un solo minuto de respiro ni

de descanso en su afán de alentar al cuadro local. Un equipo colombiano con tres modificaciones que resultaron vitales para una recuperación que no estaba en los cálculos de nadie, ni incluso en la de los propios jugadores "cafeteros". Un calor que fue en aumento a medida que transcurría el partido y finalmente un cuadro chileno, que entró al campo tranquilo, confiado en exceso, del triunfo y que luego, al tener los primeros problemas de un ataque colombiano, bien trabado, con ansias de gol, con claro sentido de penetración y manteniendo un ritmo constante de fútbol veloz y capaz, se encuadró en su rendimiento habitual, es decir, recurrió a la defensa. A la calidad individual de su block posterior. Fracasó nuevamente el ataque y todos aquellos que pensaron que la fórmula Landa-Popilloux, tendría el éxito adecuado, convinieron en que definitivamente

de dicha fórmula no camina. Sólo Ignacio Prieto estuvo en el nivel normal de su juego. El resto, atolondrados, imprecisos, no salieron nunca de su sorpresa de ver en acción un rival crecido. Leonel Inconocible; Méndez, luchó, corrió en afán inútil y estéril.

Chile no tuvo esta vez medio campo. No lo podía controlar ante la forma de jugar de la defensa colombiana, que sacó buen partido del encuentro anterior y modificó su sistema de juego. Ya no empleó cuatro hombres en línea, estáticos, se movilizaron con rapidez, construyeron juego desde atrás y con un Pardo inspirado, siempre avanzaron con claridad por ese sector. La cancha en pésimo estado, no fue obstáculo para ellos, pero sí para los chilenos. El puntero Toscano, tuvo a mal traer a González, su marcador, y junto con Pardo y el piloto Rada, fueron hombres que gra-

vitaron en el juego de ataque de los colombianos. Dos-cero y dos goles producto de jugadas especiales. El primero, un penal de Donoso, a los 25' 2º tiempo. El zaguero, que resultó un baluarte cuando presionó Colombia, tocó el balón con la mano en el área chilena. Rada fue el autor del penal con tiro a media altura y luego él mismo Rada, en neta posición off-side entró al área chilena, sólo y batía nuevamente a Nitsche, casi al expirar el partido. A los 44 minutos. Se había producido uno de los resultados más sorprendentes de todos los encuentros eliminatorios por esta edición N° 8 de la Jules Rimet. Un cuadro casi amateurs ciento por ciento, sólo Rada es profesional, había vencido en la revancha a un equipo que luce un tercer puesto en el último mundial y ante quien había sucumbido por siete a dos en presentación pobrísima. Inexplicable.

LA NACION

SANTIAGO DE CHILE—DOMINGO 8 DE AGOSTO DE 1965

FUNDADO EL 14 DE ENERO DE 1917

CUARTA SECCION

ROJOS 4:

COLO COLO TUVO MAS ATAQUE GANO EN FIESTA DE GOLES

El primer tiempo cerró 4-2 a favor del conjunto popular.— Bravo (2), Valdés (2), Beiruth y los artilleros blancos.— Iriarte (2), López y Sepúlveda, señalaron las conquistas hispanas

GRANCHA: Estadio Santa Laura. **AFILACION:** 3.224 personas. **INGRESOS:** U. Española, 164; Colo Colo, 279. **ENTRADA:** Luis San Martín, regular.

ESPAÑOLA (4): Treplana; Miranda, Luco y Roldán; Charlin (Carrasco) y Sepúlveda; Ramírez, Benedito (F. Landa), López, Iriarte y Cruz. **GOLES:** Benedito (F. Landa), López, Iriarte y Cruz. **COLO COLO (6):** Soto; Montalva, Lope y Navarro; R. Sánchez y Jiménez (Ortiz); Moreno, Valdés, Beiruth y Rivas. Entrenador, Hugo Tassara.

GOLES: (primer tiempo) 5' LOPEZ desde muy cerca, en posición dudosa chutó fuerte por bajo y la pelota pasó por entre las piernas de Soto; 9' BRAVO, al empalmar acertadamente un centro de Ramírez; 21' BEIRUTH, con fortísimo shut alto desde afuera del área; 29' VALDES con disparo de tiro libre; (segundo tiempo): 10' RIVAS luego de levantarse la pelota al arquero; 16' SEPULVEDA en acción por la banda izquierda que finiquitó por sobre la presencia de Montalva, desde cerca, con shut cruzado. 17' BRAVO con certero cabezazo; 19' IRIARTE con potente shut cruzado.

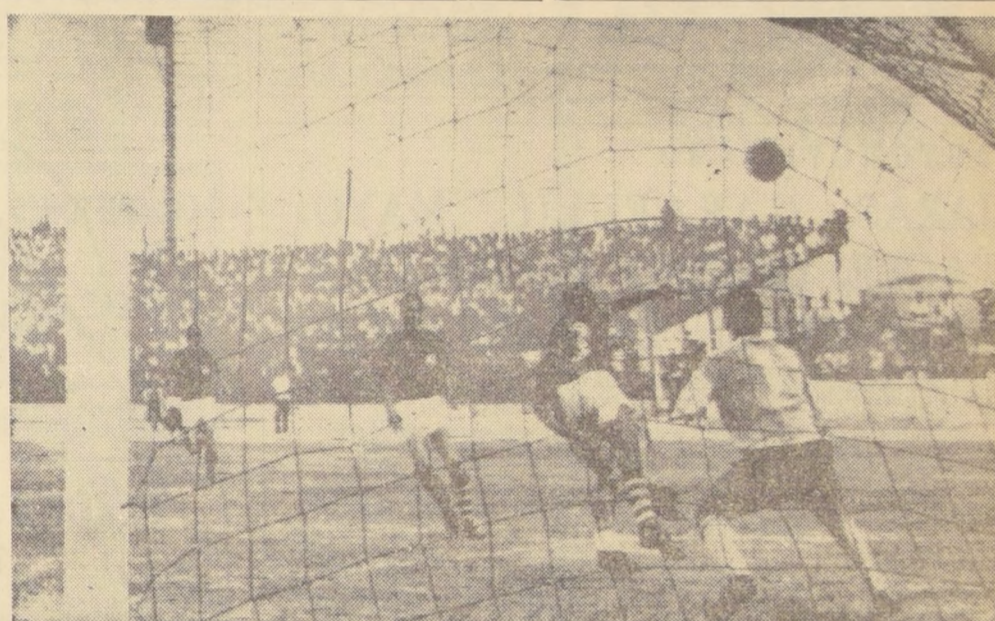

AL FINAL CHILE BUSCO AFANOSAMENTE el descuento, pero lo hizo en forma atolondrada. EN EL GRABADO, el zaguero Donoso con golpe de cabeza al balón inquieta el arco colombiano ante la expectación del meta Avena, de buen cometido. La derrota del cuadro chileno, 0-2, es uno de los resultados más sorprendentes de la etapa eliminatoria por la disputa N° 8 de la Copa Jules Rimet. (Radiofoto UPL Barranquillas).

RADA MARCO LOS DOS GOLES COLOMBIANOS

El autor de las conquistas no jugó en Santiago o.— Otros tres cambios hubo en el equipo vencedor.— Ocho mil personas presenciaron el match

BARRANQUILLA. Colombia, 7 (UPI).— Sin goles finalizó el primer tiempo del partido de fútbol entre Colombia y Chile, revancha del disputado en Santiago en la eliminatoria para la Copa del Mundo.

El mismo Rada marcó el segundo y último tanto cuando faltaba un minuto para el pitazo final.

BARRANQUILLA. Colombia, 7 (UPI).— El seleccionado de fútbol de Colombia logró esta tarde un triunfo sensacional, al derrotar por dos goles a cero al fuerte once nacional chileno. Los dos tantos del vencedor fueron ron marcados en la etapa complementaria.

Alrededor de 8.000 personas se congregaron en el estadio Municipal para no perder detalle de la revancha. El primer partido había sido ganado fácilmente por los chilenos.

El match fue desquitado del disputado en Santiago, que ganó Chile por abultado score y corresponde a la eliminatoria por la Copa del Mundo.

A las órdenes del árbitro venezolano Rodolfo Isaías, que fue asesorado por los linemen Luis Yañez y Héctor Osorio, asimismo venezolanos, los equipos alinearon estos hombres:

Minutos antes de iniciarse el partido, una banda militar ejecutó los himnos nacionales de Colombia y de Chile, y los capitanes de los equipos, Rada y Sánchez, se cambiaron banderines. El público aplaudió largamente.

CHILE: Nitsche, Valentini, Donoso, González, Contreras, Hodge, Méndez, Prieto, Landa, Fouilloux y Sánchez. **COLOMBIA:** Avena, Torres, Maya, Peña, Segura, Pérez, Toscano, Pardo, Moreno, Fonseca y Rada.

En el primer tiempo no hubo goles. En el segundo, a los 24 minutos, Rada abrió el marcador con tiro penal.

DIRECCION DE DEPORTES DEL ESTADO ENTREGARA ESTADIOS POPULARES EN PROVINCIAS

Favorecidas con esta medida, serán Valdivia, Lota, Concepción, Talcahuano y Puente Alto

Horacio Walker

Si guiendo, en el plan de fomento y ayuda al deporte, que está llevando a cabo con notable dedicación y esfuerzo, la Dirección de Deportes del Estado, iniciará este organismo en la próxima semana el proceso destinado a entregar en algún tiempo más, estadios populares para las ciudades de Valdivia, Lota, Concepción, Talagante y Puente Alto.

Esta habilitación de campos deportivos a semejanza de los que ya se han entregado en la capital, se materializará en terrenos cedidos por CORVI y a través de los Consejos Locales de Deportes, quienes como primera medida abrirán propuestas públicas, según ya lo hizo saber la Dirección de Deportes del Estado, en cables que envió a los respectivos Consejos Locales.

Una vez que se abren las propuestas y sean éstas adjudicadas al postulante que dé mayores garantías, enviará la Dirección de Deportes el dinero necesario para que se dé comienzo a las obras, lo que se espera ocurra en un breve plazo.

tracy MAIZ HIBRIDO

SIETE VARIETADES QUE LE DARAN LOS MAS ALTOS RINDES.

Bandera 52. Of. 502 Fono: 80551



VALDES marcó dos goles de tiro libre. La escena capta uno de ellos. Colo Colo a ratos abrumó con su ataque a U. Española.

UNICA LIQUIDACION VERDADERA en "LA FAMILIA"

ES MAS BARATA LA VIDA CUANDO "LA FAMILIA" LIQUIDA

Marquesas - Somieres - Colchones - Frazadas - Cubrecamas - Sábanas - Manteleros - Toallas

Todo con Fuertes Rebajas Como muestra damos algunos precios:

Sábanas \$ 5.950.- Frazadas \$ 9.800.- Toallas \$ 500.- Manteleros de Cocina \$ 1.600.-

¡No Deje Pasar Esta Ocasión. Visite "LA FAMILIA" en ALAMEDA 2698

SERGIO GUARDA DESTACO EN TORNEO ATLETICO DE LA "U"

La rama de atletismo de Universidad de Chile, realizó ayer en el Estadio del Instituto de Educación Física, un torneo interno para todo competidor, en el que sobresalió Sergio Guarda, el que se adjudicó tres pruebas: Lanzamiento de la bala, con 12,17 m.; Salto largo, con 5,91 m., y 400 m. planos, con 55".

Los ganadores de las pruebas finales, de la primera etapa del certamen, fueron los siguientes:

- 80 M. VALLAS**
1º Veronica Gélres, Med., 13,5; 2º Rosa Rebelledo, Chun, 16,5.
- BALAS VARONES**
1º Sergio Guarda, Fis., 12,17.

Audax-Green Cross juegan en Cadetes

Por la décimosegunda fecha del torneo del plantel cadetes de la Asociación Central de Fútbol se disputarán en la mañana de hoy los siguientes encuentros: Estadio Recoleta, U. de Chile con Magallanes; estadio U. Técnica canchales N° 2, U. Técnica con Santiago Morning; estadio Alameda-Rancagua, O'Higgins con Ferrobádminton; estadio Monserrat U. Católica con Wanderers; estadio Santa Laura, canchales 1 y 2, U. Española con Municipal; estadio Colo Colo, Colo Colo con Palestino; y en la cancha 5 del Estadio Nacional, Audax Italiano con Green Cross. Libre: Iberia.

SALTO CON GARROCHA

- 1º Alejandro Avalos, Chun., 3,62 m.

800 M. PLANOS DAMAS FINAL

- 1º Luisa Cruz, Chun., 2,543; 2º Veronica Sea, Chun., 3,023.

LANZAMIENTO DISCO DAMAS

- 1º Marta Silva, Chun., 33,32 m.; 2º María Puga, Chun., 19,72 m.

FINAL 100 M. PLANOS VARONES

- 1º Einar Eriksen, Chun., 11,4.

FINAL 100 M. DAMAS

- 1º Mabel Camprubi, Chun., 13,0.

SALTO LARGO VARONES

- 1º Sergio Guarda, Fisico., 5,91 m.

400 M. PLANOS PRIMERA SERIE

- 1º Sergio Guarda, Fisico., 1,500 M. PLANOS

- 1º Roger Manriquez, Chun., 4,325.

SALTO ALTO DAMAS

- 1º Isabel González, Chun., 1,35 m.; 2º Verónica Gélres, Medico., 1,30.

POSTA 4 x 100 M. VARONES

- 1º Combinado Físico Chunchito, 47, 2.



MANTIENE LA TRADICION de su familia, el pequeño atleta Jorge Ehlers, que en representación del Colegio Alemán venció ayer en la prueba del salto alto preparatoria, con la buena marca de 1,35 m.

ATLETISMO

TRES RECORDS CAYERON EL TORNEO INTERESCOLAR

Gran asistencia de competidores y la caída de tres records escolares, se anotaron en la primera etapa del XXXII Campeonato Interescolar de Atletismo Masculino, que organiza en el Estadio Nacional el Club Atlético Santiago.

TRES BUENOS RECORDS

La gran inscripción de participantes obligó a los organizadores a realizar muchísimas series en las pruebas de pista, para las cuatro categorías en que se clasifica a los competidores.

En las pruebas finales se anotaron ayer 3 nuevos primados, resultando el de mayor jerarquía el conseguido por Ramón Montero, de Verbo Divino, para los 1.000 metros planos, superior al cubrir la distancia en 2' 34", mejorando la marca que el año pasado señalara Jorge Grosser, actualmente atleta internacional, con 2' 34" 3/10.

En el salto con garrocha, intermedia, tanto el ganador, Diego Moraga, del Colegio Verbo Divino, como el subcam-

peon, Adolfo Illanes, del San Ignacio batieron el record de la prueba al salvar la altura de 3,11 metros. Ganó Diego Moraga por tener menor número de intentos.

Finalmente, en el lanzamiento de la bala superior Carlos Duenme del Colegio Alemán lanzó el implemento a 13,11 metros, consiguiendo el triunfo y señalando un nuevo record para la prueba.

Los resultados generales en sus primeros lugares de las pruebas finales y el puntaje al término de la primera etapa fueron los siguientes:

LANZAMIENTO PELOTA INFANTIL: 1º Juan Souza, SSCC. Viña, 73,30; 2º Francisco Harms, Lic. Alemán, 72,40; 3º Antonio Urquieta, S. George, 71,39.

SALTO ALTO INTERMEDIA: 1º Jorge Pérez, H. Americ., 1,70; 2º Gerardo Leighton, SSCC. Viña, 1,65; 3º Ricardo Riesco, Col. Alem., 1,65.

POSTA 4 x 50 METROS. PREPARATORIA. CLASIFICACION FINAL: 1º equipo de S. George,

Al término de esta etapa, encabeza el puntaje general el Colegio Verbo Divino, con 2,5 puntos de ventaja sobre el San Ignacio, el que a su vez, aventaja a los George's, actual campeón, por 4 puntos.

tiempo 55,4. Integrado por: Javier González, Juan Pinochet, Cristián Etcheverry, Felipe Figueroa, Felipe Lagos, Juan Sotelo, Juan Labbé y Sergio Ramos, 2.º equipo Verbo Divino, tiempo, 55,6; 3.º equipo San Ignacio, 55,7.

1.000 METROS PLANOS. SUPERIOR: 1.º Ramón Montero, V. Divino, 2,34, record escolar; 2.º José Suizo, 6,39; 3.º Mario Godoy, S. George, 2,53,8.

PUNTAJE GENERAL DE LA PRIMERA ETAPA: 1.º Verbo Divino, 46,5 puntos; 2.º San Ignacio, 44; 3.º S. George, 40; 4.º Colegio Alemán, 37; 5.º SSCC. Viña, 16; 6.º Liceo Alemán, 15,5; 7.º Hispano Americano, 14; 8.º Mac Kay, Viña, 10; 9.º SSCC. Santiago, 9; 10.º Notre Dame, 8; 11.º Colegio Suizo, 6; 12.º León Prado, 4; 13.º SSCC. Manguelue, 4; 14.º San Gabriel, 4; 15.º Finis Terra, 2.

Los demás colegios no obtuvieron puntaje en primera etapa.

80 metros planos la serie— 1.º Verbo Divino, 1,31; 2.º Adolfo Illanes, S. George, 1,31; record escolar, 1,31; 3.º Verbo Divino, 1,31; 4.º Verbo Divino, 1,31; 5.º Verbo Divino, 1,31; 6.º Verbo Divino, 1,31; 7.º Verbo Divino, 1,31; 8.º Verbo Divino, 1,31; 9.º Verbo Divino, 1,31; 10.º Verbo Divino, 1,31; 11.º Verbo Divino, 1,31; 12.º Verbo Divino, 1,31; 13.º Verbo Divino, 1,31; 14.º Verbo Divino, 1,31; 15.º Verbo Divino, 1,31.

Salto con garrocha intermedia, tanto el ganador, Diego Moraga, del Colegio Verbo Divino, como el subcampeón, Adolfo Illanes, del San Ignacio batieron el record de la prueba al salvar la altura de 3,11 metros. Ganó Diego Moraga por tener menor número de intentos.

ESTUDIANTES DE LA PLATA DEBUTA FRENTE A LA SERENA

Y el miércoles enfrenta a U. Católica, en Independencia

Estudiantes de La Plata debutará esta tarde en canchales chilenos enfrentando a La Serena, en el Estadio La Portada. El encuentro ha despertado lógico interés en la afición del Norte Chico. Tanto

mas cuanto con este match el equipo serense inicia su actividad en la temporada de receso. Para contar con un cuadro de mayor poderío La Serena solicitó los refuerzos wanderinos de Verdejo, Olivares y Cantatore.

Estudiantes de la Plata tiene pactada una serie de encuentros en nuestro país. Y es así como el miércoles próximo enfrentará a U. Católica, en el Estadio Independencia. Posteriormente jugará en Talca, y el 21 irá a Antofagasta en un programa doble en el que enfrentará a la selección antofagastina, mientras que Argentinos Juniors se medirá con la representación de Chuquibambilla.

AUTOMOVILISMO

JARAS, GARAFULIC, MAYO, TAGLE, GIMENO Y NIEMAYER REAPARECEN EN BARRANCAS

Volverán a rugir los motores en Las Barrancas. Se corre esta tarde, a partir de las 14.30 horas en el tradicional circuito de 5.400 metros, la mitad de él pavimentado, la prueba automovilística de velocidad Gran Premio Autos Kleinopf, organizada por la Asociación de Volantes de Chile.

Han anotado sus nombres para participar en este emocionante evento deportivo inecánico 47 corredores, entre ellos calificadas figuras internacionales criollas, como Raúl "Papi" Jaras, Boris Garafulic, Germán Mayo, Luis Gimeno, Hugo Tagle, Carlos Niemayer y el piloto argentino radicado en nuestro país, Hipólito Toujas.

La afición, teniendo en consideración la calidad de estos "drivers" y a la potencia de las máquinas que conducirán, se apresura a presenciar pues, esta tarde en Las Barrancas, un sensacional duelo entre ellos.

EL PROGRAMA

Se dará comienzo a la reunión con un homenaje público que se rendirá al crack nacional Bartolomé Ortiz, que ha anunciado en forma definitiva su retiro de las pistas y que dará una vuelta al circuito para despedirse de nuestros aficionados.

El programa se iniciará con la serie de "Burritas", donde hay inscritas 14 máquinas, cochecitos que pondrán la nota simpática y nostálgica a la jornada. A continuación les tocará el turno a los coches de las Clases 1 al 7, de baja cilindrada, para seguir con la carrera que agrupará a los coches de las clases 8 al 14, de mayor potencia y finalizar con los bólidos turismos en Carretera, Fórmula Chilena.

Hasta el circuito, los organizadores han conseguido la locomoción especial en buses de la E.T.C.E., que partirán de la calle Mariposa Díaz con Alameda y en micros de

la línea Tropezón-Mapocho, que partirán desde la Plaza Tirso de Molina, a un costado de la Pérgola de las Flores, en Mapocho.

LOS INSCRITOS

Lanómina de los inscritos es la que sigue:

SERIE BURRAS: 101, Armando Traverso, Ford; 102, Julio Román, Fiat; 103, Alejandro Piergentilli, Chevrolet; 104, Juan Gac, Chevrolet; 105, Jesús Domper, Ford; 106, Alejandro Diez, Ford; 107, Remo Corinades, Ford; 108, Jorge Elder, Ford; 109, Víctor Santiz, De Soto; 110, De Ovando, Ford; 111, Jaime Valenzuela, Ford; 112, Luis Briceño, Ford; 113, Mauricio Bustos, Ford; 114, Remo Ridolfi, Ford.

CLASE 1: 30, Javier Beluzan, BMW; 31, Víctor Martínez, Mercedes; 32, Francisco Meserchmitt; 33, Francisco Bezanilla, Heinkel.

CLASE 3: 40, Ismael Irrazábal, BMW; 41, Mr. Magú, Austin; 42, Manuel Peraita, Austin; 43, Alejandro

Briones, Austin; 47, Reinhold Winkler, Austin; 48, Sergio Santander, Austin.

CLASE 7: 50, Alberto Reyes, Simca Abarth.

CLASE 8: 60, Juan Armando Band, Austin Cooper S; 61, Ricardo Rolando, Simca; 62, León Kleinkopf, Triumph; 63, Juan Castillo, Simca.

CLASE 10: 66, Peter, BMW 1800; 67, Pedro Yáñez, Volvo.

CLASE 13: 70, Flavio Angelini, Ford; 71, Domingo Balby, Ford; 72, Salvador Badawer, Ford; 73, Fernando Ampuero, Ford.

CLASE 14: 75, Sergio Frayola, Ford.

SERIE TURISMO CARRETERA FORMULA CHILENA

2, Raúl "Papi" Jaras, Chevrolet; 3, Boris Garafulic, Volvo; 4, Hugo Tagle, Ford; 8, Carlos Niemayer, Ford; 11, Luis Gimeno, Ford; 14, Carlos Martínez, Volvo; 21, Héctor Li, Ford; 22, Luis Morel, Volvo; 23, Hipólito Toujas, Ford; 24, Peter Lin, BMW 1800.

CHAQUETONES Y CASACAS de cuero para motonetas. **Piñeros, etc.** **Cold Wind** **PRECIO SIN COMPETENCIA** **SAN DIEGO 1531 FONO 55949**

OPTICA PINCUS MONEDA 1037 FONO 88244 STGO. **OPTICO DIPLOMADO EN CHILE Y EUROPA**

AGRICULTOR **APEROS PARA LABRANZA EN CAÑAMO Y SUELA.** **Reich y Cia. Ltda** **Avenida Bernardo O'Higgins N° 3786** **Fonos 90206-97328**

INCREIBLE PERO CIERTO **LIVING E°120** **COLCHONES tipo "CIC" E° 90.—** **COMEDORES Funcionales E° 195.—** **VENTAS DIRECTAS DE FABRICA (SE ATIENDE DOMINGOS Y FESTIVOS)** **SAN PABLO 1455**

FABRICA de COCINAS, ESTUFAS A ASERRIN y CALENTADORES a leña **FERROGAL** **Portugal 730** **Tel. 34401**

CABLE DE ACERO **GALVANIZADO y NEGRO** **Stock permanente:** 6-12-7 6-24-7 6-1-1 6-19-1 6-3-1 6-37-1 6-14 a 3/4 diámetro. **Reich y Cia. Ltda.** **AVENIDA BERNARDO O'HIGGINS N.º 3786.** **Fonos: 90206 — 87328**

FOTO-FUTBOL

DESIDERIO (O'Higgins) CANTATORE (Wanderers) HAROLDO (Wanderers) MENDEZ (Wanderers) VAIRO (O'Higgins) VERDEJO (Wanderers) DROGUETT (O'Higgins) VALDIVIA (O'Higgins)

CADENAS ANTIDESLIZANTES IMPORTADAS PARA BARRO Y NIEVE **AROS 13-14-15-16 pulgadas** **RECIENTE RECIBIDAS** **REPUESTOS WILLYS JEEP** **CARLOS COPETTA e HIJOS LTDA.** **AVDA BULNES 265**

VALES CATA LIQUIDACION de SALARIOS VALES POR NOTAS DE PEDIDO GUIAS DE ENTREGA **IMPRENTA AV. MATA. AV. MATA 612 FONO 51245** **JOISA**

DIMACOL **ARTICULOS DE SEGURIDAD** **Anteojos protectores Botas - Cascos Máscaras contra polvo Máscaras para soldar Guantes de cuero, etc.** **MOLINA 50-Tels. 91433-97754**

RIERA NO LLEGO ACUERDO CON RACING

El club argentino le hará un contrato coach chileno

No hubo acuerdo en la conversación telefónica que sostuvieron anteayer autoridades de Racing con Fernando Riera. Los representantes del club argentino insistieron en que Riera, en su calidad de coach chileno, no podía aceptar las condiciones establecidas para la renovación anticipada de su contrato.

CLUBES DEPORTIVOS

COPAS — Trofeos — Grabados pocas horas **TIMBRES rápidos de goma y BANDERINES y parches en lencil.** Fabricación según pedidos. **INSIGNIAS — Medallas — Ciones.** **PLANCHAS de bronce grabadas** para instituciones deportivas y ticulares. **SE ATIENDEN PEDIDOS DE VINCIAS — DESPACHO**

SOLICITE PRESUPUESTOS **CASA DAVILA** **San Diego 119 - Local 29 - Sa**

HOY EN LA MAÑANA:

Torneo ecuestre juvenil finaliza en el Hipódromo

En el Hipódromo Chile, aproximadamente a las 10.30 horas, se cumplirá hoy, la rueda final del Campeonato Juvenil Ecuestre, denominado también, Copa Santa Rosa de Las Condes.

En la jornada que se efectuará hoy, actuarán los cuatro jinetes clasificados, vale decir: Rodolfo Astaburuga en Cobre, Francisco Astaburuga en Daina; Gloria Simonetti, en Cordobés; y Ruth Santelices en Pilleria. Estos finalistas, montaron su propio caballo y el de cada uno de sus rivales, en ruedas sucesivas, clasificándose campeón, el que obtenga mejor puntaje en la suma total de actuaciones.

Rugby: Green Cross ganó 29-10 a Country

Prosiguió ayer el Campeonato de Chile de Rugby, con un resultado hasta cierto punto sorprendente cual fue el triunfo que en la cancha del Country Club logró el conjunto de Green Cross ante el equipo dueño de casa por 29 a 10. La victoria del "quince" de los "pises", no puede objetarse, ya que incuestionablemente el juego que expuso el equipo resultó muy superior a la fama algo débil de la línea "inglesa".

Cita a sus jugadores

Bello Horizonte e Independiente de Ñuñoa jugarán en la cancha de estos últimos, que está ubicada en Avenida Pedro de Valdivia, esquina de Avenida Grecia.



DESDE CANADA llegó a Chile un grupo de técnicos y camarógrafos de Cine y Televisión, para filmar en Farellones y Porfillo cortos en colores sobre las competencias internacionales de esquí, que se están cumpliendo en nuestros centros de deportes invernales, como un anticipo de lo que será el Mundial de 1966 en Porfillo. En el grabado, se observa, al descendir del avión de Canadian Pacific, a los técnicos Philip Wilson, Art Laws y Don Hobart junto al relacionador público del esquí Tito Belledone. (FOTO CERRILLOS.)

Circuito pedestre "La Palmilla" se realiza hoy en Conchalí

Esta tarde, a las 16 horas, se dará la partida al circuito pedestre denominado "La Palmilla" que se realiza en ese barrio de la comuna de Conchalí, con el auspicio de la Municipalidad y del comercio de ese sector.

SIGUE TORNEO DE LA LIGA B. ENCALADA

La Liga Deportiva "Blanco Encalada" ha programado para hoy la tercera fecha de su campeonato oficial, el cual consulta los siguientes partidos a jugarse en las canchas Arturo Prat:

- Nº 1, Claudio Gay con Orden y Patria, árbitro Dinamo.
- Nº 2, Real Bangú con Real Olimpia, árbitro Paraguay.
- Nº 3, Caupolicán con Dinamo, árbitro Real Olimpia.
- Nº 4, Juventud Unida con Maipo, árbitro Brasil.
- Nº 5, Sergio Valdivia con Flecha Roja, árbitro G. Imperio.
- Nº 7, Cinco de Mayo con Traiguén, árbitro Tricolor Nacional.
- Nº 9, Paraguay con Ariel, árbitro Flecha Roja.
- Nº 10, Tricolor Nacional con Brasil, árbitro Ariel.
- Nº 12, Unión Las Cabras con G. Imperio, árbitro Orden y Patria.

Lo Miranda disputa el título de campeón

Esta tarde finaliza el campeonato de fútbol organizado por el Club de Deportes Lo Miranda, con el match que jugarán por el título de campeón, los cuadros representativos de Lo Miranda y Real Hooper. El primero de los nombrados reunió 8 puntos, al paso que su rival sólo logró siete.

Ariel puntúan con 4 puntos. En segunda y tercera, Paraguay 2 puntos; Caupolicán 7, y Bangú con Orden y Patria, 6 puntos.

FUTBOLISTA DE PIES INFATIGABLES...



Con JAPYFIT usted puede lucirse en el partido JAPYFIT - dá ánimo y efectivo descanso a los pies en invierno o verano.

Casa Hernán Solís y Cia. Galería Imperio 831
Casa Honorino Landa y Cia. Ltda. Puente 540 local 1051
Casa Miguel Escutty y Cia. Ltda. Bandera 767
Casa Leonel Sánchez y Paredes Ltda. San Antonio 378
Casa Alonso e Hijos Estado 159
Casa Sederap Alameda 2815
Casa De Deportes Saffie Chacabuco 6-2º piso
Casa Olímpica Puente 639 Moneda 1141

Y en venta en Farmacias y Perfumerías del país.
Distribuidores exclusivos para Chile: Laboratorios N. MARTIN Y CIA.
Crescente Errázuriz 2087 Casilla 1588 - Stgo.

B. MAROLT, DE EE. UU., GANO EL DESCENSO

En damas el triunfo correspondió ayer en Farellones a Heidi Schmidt, de Alemania

Con el descenso se inició ayer en Farellones el Kanhadar de los Andes, sin duda la más importante de las pruebas de esquí de América del Sur. Participaron equipos de numerosos países que se aprestan a intervenir en el próximo Campeonato Mundial a realizarse en Chile.

En damas, la vencedora fue la alemana Heidi Schmidt.

El chileno mejor ubicado fue Mario Vera, quien finalizó noveno. Por su parte, en damas, Teresa Solari se ubicó sexta.

Los resultados tanto en damas como varones fueron los siguientes:

Damas: 1.º Heidi Schmidt, Alemania, tiempo 135.54 y 0 punto; 2.º Cristina Primang, Alemania, tiempo 136.67 y 5.52 puntos; 3.º Cathy Allen, USA, 137.99 y 11.82 pts.; 4.º Robin Morning, USA, 142.56 y 32.89 pts.; 5.º Helga María Sisa, Argentina, 156.73 y 91.74 pts.; 6.º Teresa Solari, Chile, 158.93 y 100.08 pts.; 7.º Eva Kuchard, Canadá, 175.37 y 157.56 pts.; Verona Vogt, Chile, 189.25 y 199.76 pts.; 9.º Annette Vogt, Chile, 203.72 y 210.09 puntos.

Descalificada Ana Briones. No corrió Juanita Calvo.

Varones: 1.º Bill Marolt, USA, 122.58 y 0 punto; 2.º Ludwig Leitner, Alemania, 123.14 y 2.91 pts.; 3.º Ken Phelps, USA, 125.23 y 13.45 pts.; 4.º Harry Ryan, USA, 127.40 y 23.94 puntos; 5.º Wolfgang Bartels, Alemania, 128.20 y 27.78 pts.; 6.º Martin Burger, Austria, 128.69 y 28.83 pts.; 7.º Rick Chaloff, USA, 130.15 y 36.82 pts.; 8.º George Glaser, USA, 132.88 y 48.13 puntos; 9.º Mario Vera, Chile, 134.30 y 54.38 pts.; 10.º Antonio Campaña, España, 135.02 y 58.74 pts.

Los restantes chilenos se ubicaron: 15.º Juan Holz y 19.º Juan Carlos Domínguez.

El Kanhadar prosigue hoy con el slalom special.

peonato, ha vuelto a situarse con claras perspectivas de desplazar a Huachipato, actual líder, ya que el vencedor Lister Rossel reunirá 18 puntos y con dos partidos menos que sus rivales. Lister Rossel que la primera rueda cayó vencido por los tiznados 150, ha experimentado una saludable recuperación al derrotar a Huachipato 3x1 la jornada anterior.

Los linarenses están ubicados en el noveno lugar con 14 puntos y tan sólo a cinco del puntero. Un triunfo sobre Ferrobádminton enterraría su actuación, rehabilitándolo ante su seguidora afición.

Municipal tiene casi todas las de vencer a Luis Cruz. Sus últimos triunfos ante Huachipato 2x1 y luego ante Ferrobádminton 1x0, le han convertido en el más fuerte elemento del ascenso. Los ediles estuvieron libres la fecha anterior, lo que permitió al equipo dirigido por Antonio Valjejo recuperarse de sus lesiones.

Luis Cruz sigue en la penúltima ubicación de la cual no ha podido salir a pesar de los esfuerzos infructuosos realizados por el coach Guillermo Díaz.

Amistosos de hoy en provincias: UC con Rangers y San Felipe con Audax

Dos encuentros amistosos entre equipos profesionales de fútbol de primera división se encuentran pactados para esta tarde. En San Felipe, el equipo dueño de casa enfrentará a Audax Italiano. Y en Talca, Rangers se medirá con U. Católica. Los rivales se presentarán con sus mejores contingentes disponibles.

Ambos encuentros se iniciarán a las 15.30 horas.

"G. Pizarro" con "Atlético Caliche"

Dando paso a la 15a. fecha de la competencia oficial de la Asoc. Metropolitana, hoy en la mañana, Atlético Caliche recibirá en su cancha del Est. Academia de Humanidades, la visita del deportista Gustavo Pizarro, para medirse con sus 3 elencos adultos, empezando los 3.ºs a las 9.15 horas. El resto de los encuentros de esta fecha es el siguiente: Veneciano-Carlos Navarrete, Vestex-Los Prados, Maracalbo-Próspero González, Sergio Vergara-Cachupines, San Ramón-Do Brasil, Claudio Brito-Deportivo Nacional y Balmaceda Juniors-Inés de Suárez. Turno general en todas las canchas: Deportivo Población Vicuña.

ANTE L. ROSSEL ESPERA REHABILITARSE FERRO

En el preliminar de la reunión de esta tarde en el Fortín Rojo, Municipal se coteja con Luis Cruz. Cuatro partidos en provincias completarán la 4ª fecha de la segunda rueda del torneo de Ascenso

Con dos encuentros a jugarse en el Estadio Santa Laura de Santiago y cuatro en provincias, se cumplirá esta tarde la 4ª fecha de la segunda rueda del Campeonato de Ascenso. En el partido preliminar de Santa Laura jugarán Municipal (15) y Luis Cruz (14). Para hacerlo de fondo a las 15.30 horas se enfrentarán: En Los Andes, Trasmundo (18) con Universidad Técnica (15); en el Estadio Ferroviario de Chillán, Nublene (12) con San Bernardo Central (18); en el Estadio Las Higueras: Huachipato (19) con Colchagua (18).

En el preliminar de la jornada de Santiago, llevarán el triunfo Municipal, a un punto de ventaja sobre Huachipato, que por su parte, se han mantenido en la programación oficial de los partidos de primera división. En el partido de fondo, Municipal se enfrentará a Luis Cruz, que se han mantenido en la programación oficial de los partidos de primera división. La oportunidad de los cuadros que toda-

vía mantienen latentes sus pretensiones, al liderato del campeonato darán un brillo especial a los cotejos.

Por lo pronto en el partido básico, Ferrobádminton, que luego de caer derrotado en dos fechas seguidas, vio casi totalmente amagadas sus aspiraciones a disputar el cam-

PARABRISAS CURVOS
IMPORTADOS LEGITIMOS RECIBIDOS
RECIBEN RECIBIDOS

Para vehículos americanos, europeos y japoneses

Entrega Inmediata Garantizada

Envíos a provincia en el día

WIDRIERIA PIMSTEIN S. A.
COMPANIA 1832

WESTINGHOUSE

ENTREGA al tiro!
E\$ 2.400 CONTADO
PRECIO OFICIAL SIN ANTENA

ANTIVERO

AHUMADA 254 Local 11
 Etcheverri 215 VIÑA DEL MAR

Muebles Alarcón

alameda 265. 269 fono 34356
 Frente a su antiguo establecimiento

INAUGURACION muebles alarcón

INAUGURA sus dos nuevos locales en Alameda 265 y 269

Venta especialmente rebajada en comedores, dormitorios, amoblados de living etc.

CREDITOS

20 NUEVOS PREMIOS SORTEO AYER "FOTO-FUTBOL"

A mediodía de ayer, y ante numerosa concurrencia, se llevó a efecto el segundo sorteo semanal del concurso FOTO-FUTBOL, de LA NACION. Los favorecidos con los premios estipulados con anterioridad fueron las personas poseedoras de los números que a continuación se indican:

- Nº 4106, un par de zapatos "ALONSO DRIBLING".
- Nº 4166, un delantal de JULIN SERRA.
- Nº 4908, un disco single de RADIO-LANDIA.

Nº 3500, dos almuerzos en el GERMANIA.

Con una fotografía a color de su equipo favorito resultaron premiados los siguientes números: 5408, 3506, 4614, 4344, 4145, 2962, 4178, 3295, 3525, 4634, 4356, 2934, 3028, 4200, 5060 y 3013.

PROXIMO SORTEO

Comunicamos a nuestros lectores que el próximo sorteo tendrá lugar el próximo sábado, entrando en él los números canjeados entre el lunes 2 y el sábado 7 del

presente, y están comprendidos entre el 5501 y el 13435. Demás está decir que el solo anuncio de cada uno de los sorteos que se están realizando en nuestro diario ha logrado interesar vivamente a los aficionados santiaguinos, los que se dan cita en gran número hasta el hall central de LA NACION, como un medio de presenciar la ceremonia del sorteo de éste, que se ha convertido, en muy poco tiempo, en el concurso más atractivo de Chile y, al mismo tiempo, el más millonario de todos.

NUEVAS RUEDAS de FUTBOL de ASOCIACIONES y LIGAS

La Asociación Santiago y demás entidades congéneres, Ligas y Agrupaciones de Fútbol de la capital y localidades vecinas, han fijado para el día de hoy los siguientes programas por sus respectivas competencias oficiales:

ASOCIACION SANTIAGO

Prosigue el torneo denominado "Carlos Fanta", que controla la Asociación Santiago. Todos los encuentros son con tres cuartos, empezando los terceros a las 13.45 horas, con excepción de los partidos fijados para el Estadio Nacional, que se jugarán a las 13.30 horas.

CALENDARIO DE PARTIDOS (SERIE A: Clubes ganadores)

Estadio Nacional N.º 5: Arco Iris con Tte. Godoy. Turno: Diablos Jr. Cancha Copal: Liverpool-Wanderers con 1.º de Mayo. Turno: Copal. Cancha Caupolicán: Caupolicán con Almirante Latorre. Turno: Veloz. Cancha Madeco: Madeco con Carlos Walker. Turno: Small Star.

NOTA.— En esta rueda de ganadores, el club Copal espera el vencedor del partido Unión Arauco-Santos Aybar.

(SERIE B: Clubes perdedores)

Cancha Estadio Nacional N.º 14: Diablos Jr. con Muzio Einos. Turno: Tte. Godoy. Cancha Gimnástico A. Prat: Gimnástico A. Prat con Madema. Turno: Caupolicán. Cancha Rondizzoni: Unión Pacífico con Juventud Rondizzoni. Turno: La Cruz. Cancha Nacional El Salto: Nac. El Salto con Estrella. Turno: Eidos. Proppa. Turno: México Central. Cancha B. Cancha San Ramón: Vista Hermosa con Iharreborde con Ipiranga. Turno: Valdebenito. Cancha Cuarta Zona: Cuarta Zona con U. Agua Potable. Turno: Libertad. Cancha Unión Condell: México Central con Germinal. Turno: Unión Condell.

NOTA.— En esta rueda de perdedores, el club La Cruz espera al perdedor entre Santos Aybar-Unión Arauco, y el Unión Condell al ganador de México Central-Germinal.

PARTIDO PENDIENTE POR LA 2a. RUEDA (SERIE A: Ganadores)

Cancha Estadio Nacional N.º 15: A las 15.45 horas, solamente los equipos de Unión Arauco con Santos Aybar. Turno: Arco Iris.

De conformidad con las bases de este campeonato, han quedado eliminados los siguientes clubes, por haber sufrido dos derrotas: Albión, Everton, Fortín Mapocho, Lautaro Atlético, Libertad, Small Star, Valdebenito y Veloz, y la entidad que resulte perdedora en el partido México Central-Germinal.

FOR LA COMPETENCIA OFICIAL 1965

La secretaria de la Asociación programó los siguientes encuentros, correspondientes a la competencia oficial de 1965, ellos son:

SERIE UNION

Cancha Estadio Nacional N.º 14: Lautaro Atlético con Libertad. Turno: Santos Aybar.

SERIE REPUBLICA

Cancha Almirante Latorre: Veloz con Everton. Turno: Almirante Latorre. Turno telefónico: Club México Central, el cual solamente atenderá los llamados de teléfono de 18 a 19 horas. El delegado que no comunique los resultados de partidos durante esa hora, será multado, de conformidad con un acuerdo que hay al respecto.

ASOCIACION LAS BARRANCAS

En cuatro canchas continúa el campeonato oficial de fútbol y correspondiente a la séptima fecha.

Al igual que en los otros certámenes oficiales, los compromisos futbolísticos son con tres equipos, juzgándose los partidos de tercera serie a las 13.45 horas.

El calendario es el siguiente:

CANCHA ESTADIO MUNICIPAL "ALAMIRO CORREA": Juventud Lo Prado — P. Blanqueado. Turno: B. O'Higgins. B. O'Higgins — Pob. Roosevelt. Turno: San Martín.

CANCHA POBLACION BLANQUEADO:

Juventud Arboleda — Real Juventud. Turno P. Blanqueado.

CANCHA CIUDAD JARDIN LO PRADO:

Halcones Negros con San Martín. Turno: J. Arboleda. Libre: Ciudad Jardín Lo Prado.

ASOCIACION PROVIDENCIA

Diez clubes dirimirán superioridades, en los partidos de esta tarde y que revisen especial importancia para la colocación final del torneo de Providencia:

CANCHA Nº 1, ESTADIO MUNICIPAL: Paraguay — Rápido. Turno: Nacional. Juan Soto — Jorge V. Turno: Unión Italiana.

CANCHA DEL HOSPITAL SAN LUIS: California — Eleuterio Ramirez. Turno: Covadonga.

CANCHA REAL BARCELONA: Defensor Vitacura — Real Olímpico. Turno: Real Barcelona.

CANCHA Nº 3, DEL ESTADIO NACIONAL: Sucre — River Plate. Turno: Salvador Juniors.

ASOCIACION LA CISTERNA

Esta tarde en el Estadio Municipal de La Cisterna se enfrentarán las selecciones representativas de La Cisterna y Catemu, en match amistoso, destinado a probar los mejores elementos de las respectivas Asociaciones, que se aprestan a intervenir en el próximo Campeonato Nacional de Fútbol Amateur.

El programa se iniciará a las 14.30 horas con las Selecciones B, y a las 16 horas harán las Selecciones A. Estos últimos cuadros disputarán un hermoso trofeo donado por el entusiasta deportista Sergio Urzúa, Alcalde de La Cisterna.

ASOCIACION QUINTA NORMAL

Desde las 13.30 horas se jugarán dos encuentros oficiales por el certamen quinta-normalino.

CANCHA ZAMBRANO Nº 1: Juventud y Progreso con Mariscal Sucre; turno, Roberto Encina.

CANCHA ZAMBRANO Nº 2: Academia con Mejillones; turno, Cristal Yungay.

Por su parte, las Selecciones A y B de Quinta Normal, actuarán en Maipú frente a los seleccionados de esa comuna, en partidos preparatorios con vistas al Campeonato Nacional de Fútbol Amateur.

La delegación de Quinta Normal partirá a las 13 horas desde la secretaría del Club Patricio Lynch, calle Mapocho 3678.

ASOCIACION RECOLETA

Siete encuentros a jugarse en la mañana, y siete en la tarde, darán brillo a una nueva fecha del torneo oficial recoletano. El calendario es el siguiente:

EN LA MAÑANA

CANCHA PRUZZO.— Rawson con Pruzzo. Turno: Santiago Racing.

CANCHA VICTORIA CHILE.— Esmeralda con Descartes. Turno: Victoria de Chile.

CANCHA LOS ROBLES.— Einstein con Los Robles. Turno: Armengol.

CANCHA LAS ROSAS.— San Ramón con Las Rosas. Turno: Tricolor Conchali.

CANCHA RUBEN DARIO.— Arsenal con Rubén Darío. Turno: Fiorentina.

CANCHA LOS COPIHUES.— Población Buin con Los Copihues. Turno: Pedro Donoso.

CANCHA DAVICO BOGGIA.— América con Davico y Boggia. Turno: San Martín.

EN LA TARDE

CANCHA TAMARGO.— Fiorentina con Tamargo. Turno: Davico Boggia.

CANCHA RACING.— San Gerardo con Racing. Turno: Las Rosas.

CANCHA SAN MARTIN.— Independiente con San Martín. Turno: San Ramón.

CANCHA VICTORIA DE CHILE.— San Andrés con Victoria de Chile. Turno: Esfuerzo.

CANCHA SAN ANDRES.— Pedro Donoso con J. M. Carrera. Turno: Pruzzo.

CANCHA PEDRO ARMENGOL.— Victoria Conchali con Pedro Armengol. Turno: Rawson.

CANCHA TRICOLOR.— Conchali con Defensor 3 Norte. Turno: Rubén Darío.

LIGA YUNGAY

El certamen oficial prosigue en la cancha Arturo Prat, a las 9.15 horas con encuentros pertenecientes a la segunda fecha de la rueda inicial.

La programación es la siguiente: Unión Araucano con Roto Hleño. Arbitro y turno: Unión Herrera.

Caña Flores con Maturana. Arbitro y turno: Clásico Belgrano.

Bañfield Yungay con Unión Herrera. Arbitro y turno: Yizcaya.

Real de Badajoz con Vizcaya. Arbitro y turno: Sporting Torino.

Sporting Torino con Clásico Belgrano. Arbitro y turno: Bañfield Yungay. Comisario general: Rubén Escobar.

ASOCIACION SAN MIGUEL

Participarán por la competencia extraordinaria de fútbol denominada "Luis Marchant Garrido", los cuadros siguientes:

GRUPO Nº 1

CANCHA VICTORIA DE CHILE (9 horas): V. de Chile con Balmaceda. Turno: Atacama. Arbitro: Luis Correa.

CANCHA MALAQUIAS (13.30 horas): M. Concha con Los Zorros. Turno: Hung-Hau. Arbitro: Gustavo Riquelme.

CANCHA TELEDO: Luis Marchant con Luis Garrido. Turno: Estrella. Arbitro: Rolando Diaz.

GRUPO Nº 2

CANCHA JULIO DAVILA: (13.30 horas): Julio Davila con 16 de Febrero. Turno: 7.º de Línea. Arbitro: Juan Soto.

CANCHA VICTOR DGO. SILVA: José Luis Vergara con Víctor Domingo Silva. Turno: Defensor. Arbitro: Sergio Hernández.

GRUPO Nº 3

CANCHA U. COQUIMBO (9 horas): Pedro Montt con U. Palermo. Turno: Malaquias. Arbitro: Gustavo Riquelme.

CANCHA DEFENSOR: Unión Coquimbo con Defensor America. Turno Balmaceda. Arbitro: Fermín Iruetia.

CANCHA ESPERANZA: 7.º de Línea con Juv. Esperanza. Turno: L. Ramirez. Arbitro: Juan Soto.

GRUPO Nº 4

CANCHA HUEMUL: Estrella del Pacífico con J. P. Huemul (9 horas). Arbitro: Carlos Soto.

CANCHA HURACAN: Juv. Atacama con Huracán. Turno: Maguenuo. Arbitro: Luis Morales.

CANCHA GERMANIA: Germania con Hung-Hau. Turno: 16 de Febrero. Arbitro Nelson Guerra.

LIGA DE LOS BARRIOS

Cada vez adquiere mayor interés el Campeonato de Invierno de esta Liga, que agrupa a clubes de barrios, fundos y localidades vecinas a Santiago.

Esta nueva fecha consulta los partidos siguientes:

EN BUIN.— Deportivo Unión Bajos de Matte con Julio Garrido. Turno, Segundo Alvarez. Arbitros, Jorge Alvarez, René Ibaceta y Gabriel Castro. Control general, Manuel Espinoza.

CANCHA HUELQUEN.— Deportivo Santa Rita del Alto de Jahuel con Unión Huelquén. Arbitros, Francisco Valenzuela, Omar Toledo y Luis Zuñiga. Director de turno, Gabriel Lizana. Control general, Juan López.

CANCHA DE CHENA.— Deportivo Rincónada de Maipú con Armonía de Chena. Director de turno, Javier Parada. Arbitro, Humberto Cataldo. Control general, Luis Vargas.

CANCHA MAIPU.— Deportivo Santa Adela con El Abraso de Maipú. Arbitro, Pedro Avila. Director de turno, Hernán Mimó.

CANCHA PEDRO DE VALDIVIA, Sigo.— Deportivo Naval con Paños Continentales. Arbitro, Elías Cornejo. Director de turno, Augusto Figueroa. Control general, Luis Torres T.

Todos los encuentros se iniciarán a las 13.45 horas, con los terceros equipos, según los reglamentos de la Liga.

Los resultados deben comunicarse al fono 93166, para su publicación.

LIGA CONCHALI

Destacan dos partidos en forma nitida, por la competencia oficial de Conchali, y correspondiente a la 2a. fecha de la segunda rueda.

En la cancha Torino, a partir de las 9.30 horas, se cotejarán Juventud Torino y Relámpago. Por su parte, el otro match de importancia se medirá en la cancha Juan Astorga. Atlético Serena y El Rayo, desde las 14 horas.

Los restantes partidos son los siguientes: Cancha 21 de Mayo: 9.30 horas, 21 de Mayo con El Carmen. Cancha Venezuela, 14 horas, Unión Venezuela con Estrella de Roma. Estadio Rodighiero: 14 horas, Santa Teresa con Verde Nilo. Cancha San Fernando, 14 horas, San Fernando con Manuel Rodríguez.

Libre quedó, Academia. Turnos, Palais Royal.



SORTEO DE FOTO-FUTBOL.— Funcionarios del más popular y millonario de los concursos que se realizan en Chile, encabezados por Tito Merello, proceden a realizar el segundo sorteo, efectuado ayer en el hall central de LA NACION. Mucho público, especialmente niños, se dio cita a nuestro diario para seguir de cerca las alternativas del sorteo.

Rubio hizo méritos para empatar con Hernández

Hacia comenzar el octavo asalto, el ex campeón de los welters se vio superado por el mejor boxeo de su rival

NO MERECE EL FALLO del viernes, Domingo Rubio. Resultando esa noche quizá más cierto que nunca aquello de que "a la tercera es la vencida", el joven mediodiano estuvo mejor que en sus dos combates anteriores con Manuel Hernández, y tuvo el triunfo en sus manos. En la oportunidad en que se dio ganador a Hernández, cuando este era campeón de Chile, estuvimos con el fallo, aun en contra de muchos. Cuando posteriormente, se falló empate, también quedamos con el íntimo convencimiento de que se había hecho justicia.

En esta oportunidad, creemos que a Rubio se le despojó, si no de un triunfo, por lo menos de un empate al que se había hecho merecedor con holgura.

Fuerte seguidor, con la misma velocidad de siempre, Rubio estuvo siempre atacando, llevando una iniciativa constante que le dio los mejores frutos, pues Hernández nunca pudo detener sus manos.

Los siete primeros asaltos, fueron netamente favorables para Rubio, pues en ellos no perdió — en nuestra apreciación — ningún punto.

Ganador estrecho de los rounds 10, 2º, 4º y 5º; empalador del 3º y vencedor claro del 6º y 7º, llevaba hasta el comenzar el 8º, una ventaja clarísima, que nadie puede desconocer.

Su recio de izquierda entraba a esas alturas cuando el rostro de Hernández. Sus dos manos herían a cada instante los flancos del ex campeón en fulminantes "hooks" y el buen trabajo a la línea baja, y el punteo, eran matizados con precisos "cross" a la cabeza.

Hernández, corto de brazos, sólo bajaba en ataque cuando Rubio estaba muy encima de él y sólo en "uppercuts" con el cuerpo muy torcido con "crosses" a la cabeza, precisos, pero no de gran efecto.

Comenzó en el 8º asalto, el "payaseo" de Rubio, que — en descargo de su fama poco seria de estos momentos — estuvo muy mal dirigido.

Cuando fue "adentro" luego de haber preparado el camino, se desuvo. Teniendo el lugar preciso para tirar sus manos e ir a liquidar, comenzó a mirar, a salir nuevamente a la distancia y a quedarse descubierto, para recibir las repulcas de Hernández.

Sabido que Hernández es hombre difícil cuando se juega. Cuando los combates se ponen al rojo — como en la octava — con su veterania, sus brazos cortos y su físico compacto, en ese terreno es difícil para cualquiera.

Teniendo ventajas amplias hasta entonces, Rubio se fue a la lucha, al refregón espectacular y perdió gran parte de las ventajas que tuvo mientras entró y salió.

La impresión de Rubio sangrando mucho, tiene que haber influido en los jurados.

También tiene que haberlo hecho, la impresión de estar más entero, que dio Hernández y su propia tranquilidad para "manosar" a un Rubio, que buscaba desesperado dejar la visión final de que era mejor.

En todo caso, en nuestro apunte, había un pequeño margen de dos puntos para Rubio.

No era suficiente para ganar, pero sí para haber dado por lo menos, un empate.

Es, también estaba anojado en la papeleta del jurado, que estaba a nuestro lado.

Entonces ¿por qué se dio ese fallo? Nos parece — y lo planteamos formalmente — que es muy conveniente implantar el sistema argentino de que se anuncia el nombre de cada jurado y el puntaje de su papeleta.

Con ello el público sabría a que atenerse y se delimitarían responsabilidades.

César FREDER R.

NEUMATICOS
BRIDGESTONE
TODAS LAS MEDIDAS
STOCK PERMANENTE
ACCESORIOS, HERRAMIENTAS, ETC.
SALOMON DIAZ A.
SERRANO 32 FONO 382412

HERMANOS MARISTAS Y U. CATOLICA JUEGAN HOKEY ESTA MAÑANA

Los equipos infantil y juvenil de Hermanos Maristas y U. Católica se enfrentarán en la mañana de hoy en un partido de hockey de la Asociación Santiago. Los encuentros se efectuarán en la cancha del Colegio de los Maristas, ubicado en Santo Domingo con Matucana. A las 11.30 horas jugarán los elencos infantiles, y a las 13.30 los juveniles. El día, Kohler, Rojas (capitán) y Henríquez. El equipo de los Hermanos Maristas formará con Peredo, López y González.

ENTRENAMIENTO TENIS HOY LA PRESELECCION AMATEUR DE SANTIAGO

Todos los jugadores preseleccionados de la Asociación de Fútbol de Santiago, están citados para hoy a las 14.30 horas, en la cancha MADREMSA. La comisión seleccionadora conjunta con su entrenador, Abdón Cusales, ha dispuesto cancelar todos los encuentros amistosos con otras selecciones durante el mes de agosto. El objeto de esta determinación radica en que el entrenador desea realizar los entrenamientos de los jugadores en las canchas de fútbol de la ciudad.

MOTOCICLETAS ALEMANAS **Maico** Gobi.
de 50 cc, 125 cc, 175 cc.
Representantes exclusivos para Chile: **RAFALOWSKI HIN**
PROVIDENCIA 1414, SANTIAGO 19

PARABRISAS CURV

COCHES AMERICANOS Y EUROPEOS, VIDRIOS, ASTILLABLES PARA TODO TIPO DE VEHICULOS, ACCESORIOS.

Molduras, máscaras, faros, espejos, parrillas de aluminio, encendidos.

Parabrisas Taurus 17 años 60...
Parabrisas Taurus 17 años 61-63...
Parabrisas Opel Kapitán años 61-63...
Parabrisas Fiat 1100 años 57-61...
Parabrisas Fiat 1400-1900...
Parabrisas traseros para Ford Failand 57-58...
Parabrisas traseros para Ford Taurus 61-63...
Parabrisas traseros para Ford Galaxie 61-63...
REEMBOLSOS A PROVINCIAS

Vidriería y Accesorios "El Dímulo Azul" — Diez de Julio 719 — Fono 3121

LIVING Eº135

CHENILLE, FELPA, LANA
Tapiz Americano
VENTAS DIRECTAS DE FABRICA
Aproveche estos precios.
CATEDRAL 1432

¡NO SE DEJE ENGAÑAR!
¡EVITE INTERMEDIARIOS!
COMPRE EN NUESTRA FABRICA

- ABRIGOS
- UNIFORMES
- TERNOS
- PANTALONES
- CAMISERIA

...y miles de artículos para el buen vestir.
¡GUERRA A LA INFLACION!

ABRIGOS PARA JOVENES Eº
ABRIGOS PARA CABALLEROS Eº
Pelo de camello
TERNOS PARA CABALLEROS Eº
Casimir OVEJA

10% DE DESCUENTO A LOS PRECIOS CONGELADOS 1964
Visite nuestros talleres

Confecciones FLORES

TALLERES: ESMERALDA 780
79.) — SALON DE VENTAS ESMERALDA 850. (También atiende público en la fábrica.)

Hipódromo Chile

Domingo 8 de agosto de 1965

Los caballos marcados con asterisco, tuvieron tropiezos en la última actuación.

Table with 3 columns: Carrera, Caballo, Jockey. Includes 'PRIMERA CARRERA' and 'SEGUNDA CARRERA'.

Table with 3 columns: Carrera, Caballo, Jockey. Includes 'TERCERA CARRERA' and 'QUINTA CARRERA'.

Table with 3 columns: Carrera, Caballo, Jockey. Includes 'SEXTA CARRERA' and 'SEPTIMA CARRERA'.

Table with 3 columns: Carrera, Caballo, Jockey. Includes 'OCTAVA CARRERA' and 'NOVENA CARRERA'.

Table with 3 columns: Carrera, Caballo, Jockey. Includes 'DECIMA CARRERA' and 'UNDÉCIMA CARRERA'.

Table with 3 columns: Carrera, Caballo, Jockey. Includes 'DUODÉCIMA CARRERA' and 'DECIMOTERCERA CARRERA'.

Table with 3 columns: Carrera, Caballo, Jockey. Includes 'DECIMOCUARTA CARRERA' and 'DECIMOQUINTA CARRERA'.

Table with 3 columns: Carrera, Caballo, Jockey. Includes 'DECIMOSEXTA CARRERA' and 'DECIMOSÉPTIMA CARRERA'.

Table with 3 columns: Carrera, Caballo, Jockey. Includes 'DECIMOACTAVA CARRERA' and 'DECIMONOVENA CARRERA'.

Table with 3 columns: Carrera, Caballo, Jockey. Includes 'DECIMOTERCERA CARRERA' and 'DECIMOQUINTA CARRERA'.

Table with 3 columns: Carrera, Caballo, Jockey. Includes 'DECIMOSEXTA CARRERA' and 'DECIMOACTAVA CARRERA'.

PRONOSTICOS DE LA PRENSA (H. CHILE)

Large table with 15 columns for different races, listing horse names, jockeys, and newspaper predictions.



FERNANDO TORO conducirá a nuestro favorito Gauchesco en la mejor prueba del Hipódromo Chile.

GAUCHESCO SOBRESALE EN LA PALMA

Un sólo triunfo ha logrado este año Gauchesco. En carrera de 2.000 metros batió por 7 cuerpos a Coal...

en la arena, donde el año pasado se consagró como uno de los mejores mediodoristas...

MOLINE (por Chateau Yquem y Marles), 50,5 (José Miguel Aravena). Tres victorias ha conseguido...

ORONTES (por Calificado y Rosella), 52 kilos (Juan Amestelty). Seis triunfos ha conseguido este año...

Esas son nuestras principales cartas en esta carrera, sin dejar a un lado las buenas opciones de PROBABIDAD...

DEBUTA EN SANTIAGO Debuta en la capital en la segunda carrera, a los siete años MAXIMO FERNANDEZ...

DEBUTA M. FERNANDEZ, GANADOR DE 140 CARRERAS EN P. ARENAS

Conducirá a cuatro ejemplares en el Hipódromo Chile. Quilmen se golpeó una mano y por eso no correrá esta tarde...

en el césped de Vifa del Mar y en el césped del Club Hípico de Santiago.

NO CORRE QUILMEN Quilmen, el hijo de Blue Net, que se vio muy bien en sus ejercicios preparatorios...

TRATAMIENTO KERALA, fue sometida a un tratamiento de puntas de fuego y yodo cáustico en ambas rodillas.

Desde la sexta carrera de la mañana y entre carreras, se disputarán las finales del Campeonato Nacional de Saltos...



HUMBERTO CISTERNAS Snow Man.

SEXTA CARRERA - DOCTRINA: Ha disputado ocho carreras este año, sin poder obtener un triunfo...

SEPTIMA CARRERA - ZOUQUETE: En tres carreras que ha corrido este año, ha logrado dos victorias...

NOVENA CARRERA - MIRASIERRA: Este año ha ganado 24 series vendiendo por media cabeza...

DECIMA CARRERA - MAURITANA: De un reparador desahogado y corta campaña en Vifa del Mar...

DECIMOTERCERA CARRERA - KIM NOVAK: No ha logrado este año. Muy bien colocada en esta serie...

DECIMOACTAVA CARRERA - MAC HENRY: Ha corrido diez carreras este año y ha triunfado en tres de ellas...

DECIMONOVENA CARRERA - LUIS CAROCA: Churrigueta. TONO: ha fracasado en las cuatro actuaciones...

DECIMOCUARTA CARRERA - TAMAYA: No ha logrado este año. Muy bien colocada en esta serie...

DECIMOSEXTA CARRERA - INVISIBLE: Invulnerable en el césped de Vifa del Mar.

DECIMOACTAVA CARRERA - INVISIBLE: Invulnerable en el césped de Vifa del Mar.

ERROR DEL PROGRAMA En el programa oficial del Hipódromo Chile, aparece la yegua MOSTACERA...

REAJUSTADOS Dos caballos que participaron en pruebas handicapadas del Hipódromo, correrán reajustados...

NO APARECEN DESCARGOS En la tercera carrera del Hipódromo Chile, no aparecen los descargos de los linetes...

DOBLE INSCRIPCIÓN El ejemplar PRICE, que aparece anotado para correr la 12.ª carrera...

DOBLE COMPROMISO El ejemplar LUIS AROS, dueño del doble compromiso de la 10.ª y 11.ª carreras...

EL MAS VISTO: BARAJO De los animadores del "Vial Infante", el que más se ha visto correr es BARAJO...

EL QUE MENOS HA CORRIDO: SOLEIL. Sólo una presentación y de inmediato un triunfo...

TRIFURCADO EN EL CLUB HIPICO Los ganadores en césped, entre los animadores del "Vial Infante"...

NO PUEDE CORRER ENRIQUE NARANJO. No podrá conducir en la última carrera a TAMAYA...

SOLO EN VINA DEL MAR Uno de los animadores del clásico, PISTACHO, sólo es ganador en la pista de Vifa del Mar.

EN DOS PISTAS Sólo un ejemplar, INVISIBLE, es ganador en dos pistas. Anota triunfos en...

ANTIPARASITARIO SAINT HELEN, al cuidado de Alvaro Sepúlveda, fue sometida a un tratamiento antiparasitario...

REAJUSTADOS Dos caballos que participaron en pruebas handicapadas del Hipódromo...

DOBLE INSCRIPCIÓN El ejemplar PRICE, que aparece anotado para correr la 12.ª carrera...

DOBLE COMPROMISO El ejemplar LUIS AROS, dueño del doble compromiso de la 10.ª y 11.ª carreras...

EL MAS VISTO: BARAJO De los animadores del "Vial Infante", el que más se ha visto correr es BARAJO...

EL QUE MENOS HA CORRIDO: SOLEIL. Sólo una presentación y de inmediato un triunfo...

TRIFURCADO EN EL CLUB HIPICO Los ganadores en césped, entre los animadores del "Vial Infante"...

NO PUEDE CORRER ENRIQUE NARANJO. No podrá conducir en la última carrera a TAMAYA...

SOLO EN VINA DEL MAR Uno de los animadores del clásico, PISTACHO, sólo es ganador en la pista de Vifa del Mar.

EN DOS PISTAS Sólo un ejemplar, INVISIBLE, es ganador en dos pistas. Anota triunfos en...

DOBLE COMPROMISO El ejemplar LUIS AROS, dueño del doble compromiso de la 10.ª y 11.ª carreras...

REAJUSTADOS Dos caballos que participaron en pruebas handicapadas del Hipódromo...

EL MAS VISTO: BARAJO De los animadores del "Vial Infante", el que más se ha visto correr es BARAJO...

EL QUE MENOS HA CORRIDO: SOLEIL. Sólo una presentación y de inmediato un triunfo...

TRIFURCADO EN EL CLUB HIPICO Los ganadores en césped, entre los animadores del "Vial Infante"...

NO PUEDE CORRER ENRIQUE NARANJO. No podrá conducir en la última carrera a TAMAYA...

SOLO EN VINA DEL MAR Uno de los animadores del clásico, PISTACHO, sólo es ganador en la pista de Vifa del Mar.

EN DOS PISTAS Sólo un ejemplar, INVISIBLE, es ganador en dos pistas. Anota triunfos en...

CLUB HIPICO

Domingo 8 de agosto de 1965

Los caballos marcados con asterisco, tuvieron tropiezos en su última actuación.

PRIMERA CARRERA - A las 12:05 horas - 1.200 metros - 7a. serie

Table with 4 columns: Race number, Horse name, Jockey, and Trainer. Includes horses like 1. Match, 2. Urania, 3. Ocelote, etc.

SEGUNDA CARRERA - 1.200 metros - Condicional - (Primera válida de la Apuesta Triple Inicial)

Table with 4 columns: Race number, Horse name, Jockey, and Trainer. Includes horses like 1. Annulid, 2. Aracua, 3. Carta Mala, etc.

TERCERA CARRERA - 1.200 metros - Condicional - (Segunda válida de la Apuesta Triple Inicial)

Table with 4 columns: Race number, Horse name, Jockey, and Trainer. Includes horses like 1. Anarchias, 2. Aracua, 3. Aylin, etc.

CUARTA CARRERA - 1.600 metros - A las 12:20 horas - 5a. Serie - (Tercera válida de la Apuesta Triple Inicial)

En esta carrera habrá sólo juego a ganador y se correrá inmediatamente después de la Cuarta Carrera.

Table with 4 columns: Race number, Horse name, Jockey, and Trainer. Includes horses like 1. Lebu, 2. Caperuza, 3. Galvarino, etc.

QUINTA CARRERA - 1.600 metros - 1900 metros condicional - (NOTA: En esta carrera habrá sólo juego a ganador y se correrá inmediatamente después de la Cuarta Carrera)

Table with 4 columns: Race number, Horse name, Jockey, and Trainer. Includes horses like 1. Erbo, 2. Chany, 3. Cachasche, etc.

SEXTA CARRERA - 1.200 metros - Condicional - A las 14:30 horas - (2a. válida de la Apuesta Doble)

Table with 4 columns: Race number, Horse name, Jockey, and Trainer. Includes horses like 1. Nites, 2. Palmira, 3. Proela, etc.

SEPTIMA CARRERA - 1.200 metros - 6a. serie, handicap - A las 15:10 horas - (Primera válida de la Apuesta Triple Final)

Table with 4 columns: Race number, Horse name, Jockey, and Trainer. Includes horses like 1. Aclarada, 2. Melina, 3. Chan Chan, etc.

OCUAVA CARRERA - 1.600 metros - Clásico "Alberto Vial Infante" - A las 15:40 horas

Table with 4 columns: Race number, Horse name, Jockey, and Trainer. Includes horses like 1. Invisible, 2. Confidente, 3. Quilmen, etc.

NOVENA CARRERA - 1.600 metros - 1a. serie, handicap - A las 16:10 horas - (Segunda válida de la Apuesta Triple Final)

Table with 4 columns: Race number, Horse name, Jockey, and Trainer. Includes horses like 1. Aguiliger, 2. Novares, 3. Despecho, etc.

PRONOSTICOS DE LA PRENSA (C. HIPICO)

Large table with 10 columns for different races (1ª Carrera to 10ª Carrera) listing horse names, jockeys, and trainers.

No le hace "honor a su nombre" nuestro favorito. Su campaña no le permite pasar "desapercibido" y por ello, lo de INVISIBLE, "corre" sólo a medias. Creemos que sólo sirve para distinguirlo de los demás, pues el Country Life es muy "visible".

"VEREMOS" LO QUE CORRE INVISIBLE

Nuestro favorito en el clásico "Alberto Vial Infante" - Confidente y Llalauco, dos serios rivales. - No corre Quilmen por ello, lo consideramos como otro de los elementos que animará la llegada. En esta cancha cerró en cinco ocasiones y tres de ellas fueron victorias.



CARLOS ASTORGA será el jinele de Quilmen en el clásico "Alberto Vial Infante". Su triunfo será sorpresa de proporciones.



JUAN MARTINEZ CONDUCE A EDUCANDO en el Hipódromo Chile. Destaca mucha opción el hijo de Faubourg.

DECIMA CARRERA - A las 16:40 horas - 1.200 metros - 5a. serie

Table with 4 columns: Race number, Horse name, Jockey, and Trainer. Includes horses like 1. Giansar, 2. Manolo G., 3. Negro, etc.

Cortas del Turf

BLADE, pupilo de Emilio Bravo, fue sometido a aplicaciones de puntas de fuego en la mano derecha. KOPHRUM y ANTIBES perdieron su calidad de reproductores en la clínica veterinaria.

YURA, al cuidado de Enrique Vidal, fue sometida a tratamiento a las patas.

UNDICESIMA CARRERA - A las 17:10 horas - 1.200 metros - 4a. serie

Table with 4 columns: Race number, Horse name, Jockey, and Trainer. Includes horses like 1. Demagogu, 2. Mercurio, 3. El Heli Peter, etc.

CORPORACION DE LAVIENDA

PRESTAMOS PARA VIVIENDAS MINIMAS

Estos préstamos de la CORVI han sido reajustados a los siguientes valores, expresados en CUOTAS DE AHORRO:

Table with 2 columns: Loan type and amount. Includes Tarapacá Antofagasta y Atacama (3.480), Coquimbo y Aconcagua (3.002), Valparaíso (2.948), etc.

CABIDA DE PREDIOS

El sitio donde se ejecutará la construcción de la vivienda mínima podrá exceder de los 300 mts. cuadrados en casos calificados por las Oficinas correspondientes de la CORVI. Si es superior a 600 metros cuadrados, requerirá la aprobación del Consejo.

INFORMACIONES

DELEGACIONES REGIONALES Y OFICINAS LOCALES CORVI EN TODO EL PAIS. EN SANTIAGO: Subdepartamento de Cooperativas, calle San Antonio N.º 255, 13.º piso.

NO CORREN

Los siguientes retiros oficiales, se registraron para las reuniones de hoy, en ambos hipódromos.

Table with 2 columns: Race number and horse name. Includes 1a. CARRERA: N.º 5, PLAY BOY, 2a. CARRERA: N.º 15, ROYAL WHITE, etc.

CLUB HIPICO

APUESTA DOBLE

QUINTA CARRERA - PROELA: dos triunfos en dos actuaciones (ganó a Paciencia en 1.900 y a Carnalada en 1.800 metros). Tiene además tres segundos lugares en 1.900, 1.800 y 1.700 metros. Viene de ser tercera de Grande Fougère en 1.800 metros, con H. Pizarro.

SEXTA CARRERA - TAHITI: ha sido un tercer puesto de Maluco en 1.800 metros, 55 kilos, cancha pesada.

SEPTIMA CARRERA - DA: nueve actuaciones, tercero de la Chirina en 1.900 metros, 55 kilos, cancha pesada. Da: nueve actuaciones, segundo lugar en 1.900 metros, 55 kilos, cancha pesada.

NOVENA CARRERA - MERANO: once actuaciones, ganó a Black Satin con 58 kilos, dándole serie. Luego fue de Escandinava en una prueba especial (también sobre pista regular) en 1.200 metros. Tiene una milla a tres cuerpos del vencedor. No corre desde el 6 de junio cuando fue 11.º de Depecho en 1.200 metros.

EL SEMBRADOR: once carreras y tres segundos puestos de Venturado, Ever y Anitio, en 1.600, 1.300 y 1.500 metros, respectivamente. Viene de ser 5.º de Penitente, en 1.600, con 52 kilos, cancha especial NORTE VERDE: once actuaciones y un triunfo sobre Chavallito, con 55 kilos, 2a. serie, a 6 metros prescuro, en 1.800 metros.

DECIMA CARRERA - CHIHOSTITA: once carreras y dos victorias en 1.100 metros. Una de ellas sobre Noa Noa y la otra sobre Aclarada. No corre desde el 2 de mayo cuando fue 3.º de Sauro y Chileo en 1.100 metros, 55 kilos, 2a. serie, a 2 cuerpos. Ha cotizado bien. MANOLO G.: cinco carreras y una victoria en una prueba condicional sobre Huellobado en 1.100 metros. Viene de ser dos veces 9a. en 1.600 y 1.700 metros. Viene de ser 2.º de Depecho en 1.200 metros. Tiene un triunfo sobre Telega en 1.200 metros, 55 kilos. Tiempo 1:12 3/4. ACLARADA: once actuaciones y dos segundos lugares en 1.000 (dos veces) y 1.100 metros. Segundo de Piba Linda en 1.100 con 55 kilos, tiempo 1:10 1/4.

NOVENA CARRERA - MERANO: once actuaciones, ganó a Black Satin con 58 kilos, dándole serie. Luego fue de Escandinava en una prueba especial (también sobre pista regular) en 1.200 metros. Tiene una milla a tres cuerpos del vencedor. No corre desde el 6 de junio cuando fue 11.º de Depecho en 1.200 metros.

EL SEMBRADOR: once carreras y tres segundos puestos de Venturado, Ever y Anitio, en 1.600, 1.300 y 1.500 metros, respectivamente. Viene de ser 5.º de Penitente, en 1.600, con 52 kilos, cancha especial NORTE VERDE: once actuaciones y un triunfo sobre Chavallito, con 55 kilos, 2a. serie, a 6 metros prescuro, en 1.800 metros.

DECIMA CARRERA - CHIHOSTITA: once carreras y dos victorias en 1.100 metros. Una de ellas sobre Noa Noa y la otra sobre Aclarada. No corre desde el 2 de mayo cuando fue 3.º de Sauro y Chileo en 1.100 metros, 55 kilos, 2a. serie, a 2 cuerpos. Ha cotizado bien. MANOLO G.: cinco carreras y una victoria en una prueba condicional sobre Huellobado en 1.100 metros. Viene de ser dos veces 9a. en 1.600 y 1.700 metros. Viene de ser 2.º de Depecho en 1.200 metros. Tiene un triunfo sobre Telega en 1.200 metros, 55 kilos. Tiempo 1:12 3/4. ACLARADA: once actuaciones y dos segundos lugares en 1.000 (dos veces) y 1.100 metros. Segundo de Piba Linda en 1.100 con 55 kilos, tiempo 1:10 1/4.

NOVENA CARRERA - MERANO: once actuaciones, ganó a Black Satin con 58 kilos, dándole serie. Luego fue de Escandinava en una prueba especial (también sobre pista regular) en 1.200 metros. Tiene una milla a tres cuerpos del vencedor. No corre desde el 6 de junio cuando fue 11.º de Depecho en 1.200 metros.

EL SEMBRADOR: once carreras y tres segundos puestos de Venturado, Ever y Anitio, en 1.600, 1.300 y 1.500 metros, respectivamente. Viene de ser 5.º de Penitente, en 1.600, con 52 kilos, cancha especial NORTE VERDE: once actuaciones y un triunfo sobre Chavallito, con 55 kilos, 2a. serie, a 6 metros prescuro, en 1.800 metros.

DECIMA CARRERA - CHIHOSTITA: once carreras y dos victorias en 1.100 metros. Una de ellas sobre Noa Noa y la otra sobre Aclarada. No corre desde el 2 de mayo cuando fue 3.º de Sauro y Chileo en 1.100 metros, 55 kilos, 2a. serie, a 2 cuerpos. Ha cotizado bien. MANOLO G.: cinco carreras y una victoria en una prueba condicional sobre Huellobado en 1.100 metros. Viene de ser dos veces 9a. en 1.600 y 1.700 metros. Viene de ser 2.º de Depecho en 1.200 metros. Tiene un triunfo sobre Telega en 1.200 metros, 55 kilos. Tiempo 1:12 3/4. ACLARADA: once actuaciones y dos segundos lugares en 1.000 (dos veces) y 1.100 metros. Segundo de Piba Linda en 1.100 con 55 kilos, tiempo 1:10 1/4.

NOVENA CARRERA - MERANO: once actuaciones, ganó a Black Satin con 58 kilos, dándole serie. Luego fue de Escandinava en una prueba especial (también sobre pista regular) en 1.200 metros. Tiene una milla a tres cuerpos del vencedor. No corre desde el 6 de junio cuando fue 11.º de Depecho en 1.200 metros.

EL SEMBRADOR: once carreras y tres segundos puestos de Venturado, Ever y Anitio, en 1.600, 1.300 y 1.500 metros, respectivamente. Viene de ser 5.º de Penitente, en 1.600, con 52 kilos, cancha especial NORTE VERDE: once actuaciones y un triunfo sobre Chavallito, con 55 kilos, 2a. serie, a 6 metros prescuro, en 1.800 metros.

DECIMA CARRERA - CHIHOSTITA: once carreras y dos victorias en 1.100 metros. Una de ellas sobre Noa Noa y la otra sobre Aclarada. No corre desde el 2 de mayo cuando fue 3.º de Sauro y Chileo en 1.100 metros, 55 kilos, 2a. serie, a 2 cuerpos. Ha cotizado bien. MANOLO G.: cinco carreras y una victoria en una prueba condicional sobre Huellobado en 1.100 metros. Viene de ser dos veces 9a. en 1.600 y 1.700 metros. Viene de ser 2.º de Depecho en 1.200 metros. Tiene un triunfo sobre Telega en 1.200 metros, 55 kilos. Tiempo 1:12 3/4. ACLARADA: once actuaciones y dos segundos lugares en 1.000 (dos veces) y 1.100 metros. Segundo de Piba Linda en 1.100 con 55 kilos, tiempo 1:10 1/4.

NOVENA CARRERA - MERANO: once actuaciones, ganó a Black Satin con 58 kilos, dándole serie. Luego fue de Escandinava en una prueba especial (también sobre pista regular) en 1.200 metros. Tiene una milla a tres cuerpos del vencedor. No corre desde el 6 de junio cuando fue 11.º de Depecho en 1.200 metros.

EL SEMBRADOR: once carreras y tres segundos puestos de Venturado, Ever y Anitio, en 1.600, 1.300 y 1.500 metros, respectivamente. Viene de ser 5.º de Penitente, en 1.600, con 52 kilos, cancha especial NORTE VERDE: once actuaciones y un triunfo sobre Chavallito, con 55 kilos, 2a. serie, a 6 metros prescuro, en 1.800 metros.

DECIMA CARRERA - CHIHOSTITA: once carreras y dos victorias en 1.100 metros. Una de ellas sobre Noa Noa y la otra sobre Aclarada. No corre desde el 2 de mayo cuando fue 3.º de Sauro y Chileo en 1.100 metros, 55 kilos, 2a. serie, a 2 cuerpos. Ha cotizado bien. MANOLO G.: cinco carreras y una victoria en una prueba condicional sobre Huellobado en 1.100 metros. Viene de ser dos veces 9a. en 1.600 y 1.700 metros. Viene de ser 2.º de Depecho en 1.200 metros. Tiene un triunfo sobre Telega en 1.200 metros, 55 kilos. Tiempo 1:12 3/4. ACLARADA: once actuaciones y dos segundos lugares en 1.000 (dos veces) y 1.100 metros. Segundo de Piba Linda en 1.100 con 55 kilos, tiempo 1:10 1/4.

NOVENA CARRERA - MERANO: once actuaciones, ganó a Black Satin con 58 kilos, dándole serie. Luego fue de Escandinava en una prueba especial (también sobre pista regular) en 1.200 metros. Tiene una milla a tres cuerpos del vencedor. No corre desde el 6 de junio cuando fue 11.º de Depecho en 1.200 metros.

THAMES ANGLIA PREFECT AMPLIO SURTIDO DE REPUESTOS "SERVICIO EUROPEO" AGUSTINAS 2259 FONO 9414 AMORTIGUADORES TREN DELANTERO MECANICA ELECTRICIDAD TAPICERIA DESABOLLADURA PINTURA PRECIOS SOLO A NIVEL PROFESIONAL

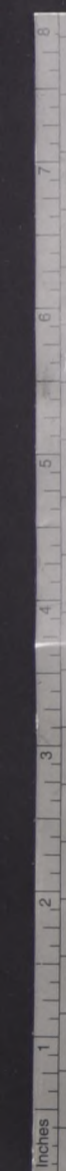

Pronósticos de la Prensa (Sporting Club)

Table with 9 columns representing different races (1ª Carrera to 9ª Carrera) and names of participants.

En Viña preferimos a Pitancero

COMPLETAMOS NUESTRA FORMULA CON REALEJO Y BIO BIO

La mejor serie del programa de esta tarde en el Sporting Club se disputará en cuarto término, sobre la distancia de 1.500 metros. El desarrollo de esta competencia...

Sporting Club

Domingo 8 de agosto de 1965

Table with 3 columns: Race name, Time, and Winner/Runner-up.

Table with 3 columns: Race name, Time, and Winner/Runner-up.

Table with 3 columns: Race name, Time, and Winner/Runner-up.

Table with 3 columns: Race name, Time, and Winner/Runner-up.

Table with 3 columns: Race name, Time, and Winner/Runner-up.

Table with 3 columns: Race name, Time, and Winner/Runner-up.

Table with 3 columns: Race name, Time, and Winner/Runner-up.

Table with 3 columns: Race name, Time, and Winner/Runner-up.

Table with 3 columns: Race name, Time, and Winner/Runner-up.

Table with 3 columns: Race name, Time, and Winner/Runner-up.

Table with 3 columns: Race name, Time, and Winner/Runner-up.

Table with 3 columns: Race name, Time, and Winner/Runner-up.

Table with 3 columns: Race name, Time, and Winner/Runner-up.

Table with 3 columns: Race name, Time, and Winner/Runner-up.

Table with 3 columns: Race name, Time, and Winner/Runner-up.

Table with 3 columns: Race name, Time, and Winner/Runner-up.

CAJA DE PREVISION DE LA DEFENSA NACIONAL

MEDICINA CURATIVA

Por acuerdo del H. Consejo de la Caja, se han ampliado los beneficios que el Servicio de Medicina Curativa otorga a los imponentes afectados a ella.

Es así como se ha ampliado la atención médica y dental, y se ha dispuesto una mayor bonificación ascendente al 50% del costo de los servicios antes indicados.

Al mismo tiempo, con fecha 10 de junio pasado, el H. Consejo autorizó el despacho de "recetas médicas" con crédito, en Farmacias que tengan Convenios con el Servicio de Medicina Curativa, o que pertenezcan a Instituciones con las cuales la Caja mantenga Convenios.

Los pensionados se atenderán a las instrucciones que más abajo se detallan, para la obtención de beneficios en farmacias:

- 1.- Las Farmacias entregarán al imponente los medicamentos prescritos por médicos de la Caja o inscritos en el Registro de libre elección del Servicio de Medicina Curativa... 2.- En los casos de urgencia, cuando no sea posible presentar la receta oficial del Servicio de Medicina Curativa... 3.- Las recetas a que se refieren los números 1) y 2) de estas instrucciones... 4.- Si el imponente cancela al contado el valor de los medicamentos prescritos... 5.- Los pensionados y montepíos estarán obligados a hacer sus adquisiciones al crédito... 6.- Las recetas que sean despachadas en la Farmacia del Hospital Militar... 7.- Para las Agencias de Valparaíso y Talcahuano... 8.- Se ruega a los señores Imponentes hacer sus consultas o presentar sus sugerencias y sus reclamos a la Secretaría del Servicio de Medicina Curativa...

VICEPRESIDENTE EJECUTIVO

Advertisement for Enrique Palma featuring various household appliances like washing machines, refrigerators, and blenders with prices and descriptions.

MILOKA 54 (N. Bravo). — Mal finalizado en la de Correntino. Las pistas blandas la han perjudicado. En cancha firme sus posibilidades de triunfos se ven acrecentadas.

REALEJO, 53 (S. Azúcar). — Quinto de Correntino en 1.400 metros. El hijo de Barranco ha cotizado en gran forma y creemos que en esta oportunidad habrá sentir su fuerte atropellada final. El enemigo preciso de nuestro favorito.

DOKE advertisement for carbon and repair services.

mi sofá predilecto esta tapizado con legítima telpa Luxo Tex

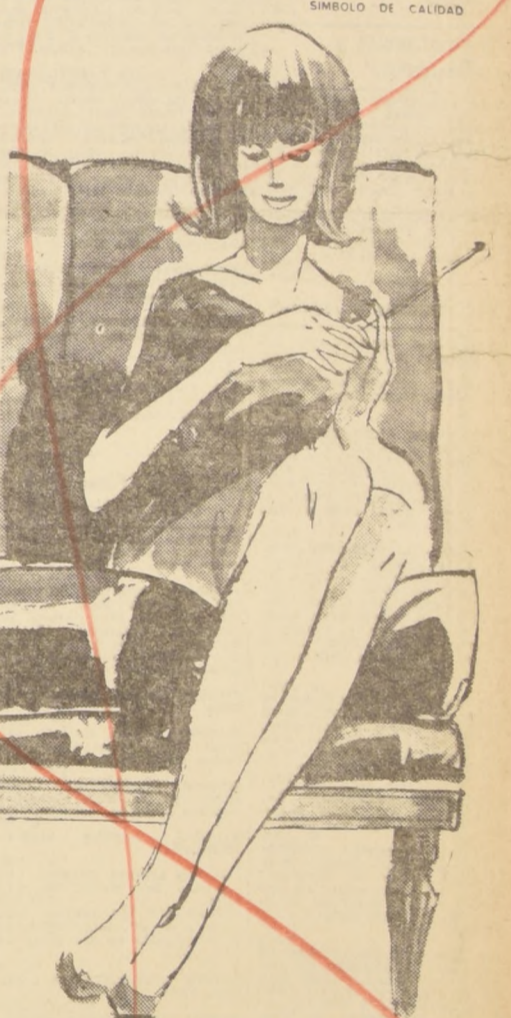

La felpa que resiste el uso de colorido inalterable. INDUSTRIAS LUXO-TEX S.A.C. e I. DISTRIBUIDORES AGENCIAS GRAHAM S A C GERBERT Y CIA

Large advertisement for 'El Corsario' furniture factory, featuring various furniture items like beds, tables, and sofas with prices and descriptions.

NOTAS SOCIALES

TECANASTA A BENEFICIO DEL PABELLON ECUADOR.



En los salones del Hotel Crillon se realizó, el jueves pasado, el té-canasta con desfile de señoras, auspiciado por la Embajada y el Consulado del Ecuador, a beneficio del Pabellón de la Ciudad del Niño Presidente Ríos. En el grabado, vemos durante la recepción a las señoras Rosa de Mena Salvador, esposa del Agregado Naval del Ecuador; Lidia de la Cruz, esposa del Agregado del Ecuador; Angelina de Holguín de Martínez Cobo, esposa del Embajador del Ecuador; Esperanza de Rivera-Devoito, esposa del Ministro Consejero de Uruguay, y Esperanza Mendoza de Bravari.

MATRIMONIO DOMINGUEZ VIAL-RISOPATRON ECHENIQUE.

Hoy, a las 18 horas, será bendecido en la Parroquia Santa Elena, el matrimonio de la señorita María Teresa Risopatrón Echenique con el señor Martín Domínguez Vial.

BAUTIZO.

Ha sido bautizada María Carolina, hija del señor Leonardo Marchant Subercaseaux y de la señora Elena Hurtado de Marchant. Fueron sus padrinos, el señor Julio Hurtado y la señora Inés Cerda de Hurtado.

CLUB PERUANO.

En una ceremonia efectuada en su residencia, el Embajador del Perú, señor Armando Revoredo Iglesias, a nombre de su Gobierno, impuso la condecoración Al Mérito, por servicios distinguidos, al miembro del Club Peruano, señor Rubén Pinto Sánchez, al cumplir veinticinco años de servicios como profesor de la Escuela República del Perú.

DESFILE DE MODAS DEL CENTRO DE MADRES "MICAN".

El Centro de Madres "Micán", realizará el próximo martes, en el Cine Astor, durante la premiere a beneficio de la Parroquia de Lampa, un desfile de modas confeccionados por sus socias, bajo la dirección de las señoras María Smith de García y Cuca Prado de Cuevas. Los trajes han sido ejecutados en telas para la actual y próxima temporada, en elegantes diseños y variado colorido.

MATRIMONIO CONCERTADO.

Se concertó el matrimonio de la señorita María Elena Elgueta Salcedo con el señor José Marchant Figueroa. Hicieron de padrinos, el señor Miguel Marchant y la señora Teresa Marchant de Marchant.

EN ESTADOS UNIDOS DE AMERICA

Se encuentran en Carolina del Sur, Estados Unidos de América, las señoras Ellana y María Teresa de la Maza.

¡Oportunidad!
 \$16.000 vendo chalet antiguo, en calle Amalia Armstrong, dos cuartos, gran avenida, paradero 20. Gran pieza, galería en buen estado, terreno 31 x 32. Facilidades pago.
 TRATAR:
 Allamirano 7302
 FONO 65191
 LUNES A VIERNES

DISCOS LIQUIDACION
 3 DISCOS 45" POR \$2 * DISCOS 33 1/2" \$1.50
 TODOS NUEVOS - SELLADOS
BAZAR DEL DISCO.
 SAN DIEGO 119-LOCALES 32-33-

CITROARRIENDA MANEJE UD.

 desde \$19 LAS 24 HORAS
 SIN GASTOS DE BENCINA NI ACEITE
 AV. STA. MARIA 0346 OF. 622 - FONO 391536
 PROXIMA CLINICA STA. MARIA

EL INVIERNO EN EL NATURISTA

 san diego 1758 fono 567336
 COMPRE AL FABRICANTE
 mesas con formalita

REGALO IDEAL PARA SANTOS
PIJAMAS para hombres de rica franela 4 atractivos colores todas las tallas E° 15
FABRICA DE ROPA ALFONSO RUSSO A.
 AV. ESPAÑA 141 FONO 90362

EL INVIERNO EN EL NATURISTA
 Llego de repente el cambio de tiempo y nosotros nos encontramos a todos desprovistos y buscando un refugio acogedor para cultivar la amistad, dentro de un ambiente acogedor. Y sin darnos cuenta, encontramos los salones del "NATURISTA", que nos ofrece sus sabrosos picarones, en un aire tibiamente calefaccionado, junto a las otras exquisiteces típicamente chilenas, propias de la estación que se inicia. "EL NATURISTA" invita a saborear los últimos platos de la temporada que termina, como son el pastel de choclos, porotos granados, humitas, ensaladas a la chilena y toda la variedad de verduras existentes. Asimismo, presenta los deliciosos postres "NATURISTA" como: helados, peach melba, frutillas, frambuesas, huesillos con mote, etc. y toda clase de jugos de frutas naturales con todos sus elementos vitamínicos. Todo fresco, de temporada. "Naturismo" es fuente de juventud eterna. "NATURISTA" AHUMADA N° 14

donde vuelen sus pensamientos...

allá vuela BOAC

En todo el mundo para BOAC

lo primero efectivamente es trusted

BRITISH OVERSEAS AIRWAYS CORPORATION
 Agustinas 1066 - Tel. 81712, 87538 - Casilla 4087 SANTIAGO

ASI SON LOS DUEÑOS DE COPEC

Chilenos, personas como Ud. o como las que Ud. puede encontrar cualquier día, en calles, cines, restaurantes o en cualquier parte de Chile. Estos son los dueños de COPEC: 16.500 accionistas, ninguno de los cuales posee más del 1% del total de acciones emitidas. Hay un accionista COPEC por cada 265 chilenos mayores de 20 años. COPEC es así una empresa auténticamente nacional que ha contribuido al engrandecimiento del país, satisfaciendo necesidades vitales de todos los chilenos. La Compañía de Petróleos de Chile —COPEC— ha sido y es parte inseparable de la actividad industrial, comercial y particular de cada una de nuestras provincias. Este es el resultado del tesonero trabajo que ha llevado a cabo COPEC en sus 30 años de existencia, que ahora celebra con tan justificada razón. Tres décadas que constituyen una sólida base para muchos años más de mayores y mejores logros.

COPEC
 1935 - 1965
30 AÑOS
 de COPEC
 UNA EMPRESA NACIONAL QUE ABRE PASO AL PROGRESO DE CHILE

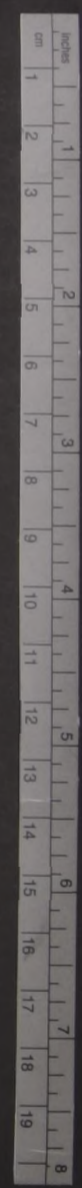

12/68

TEATROS

ANTONIO VARAS, Morandé 23 (61200). - 18.30 horas: Instituto del Teatro de la Universidad de Chile, "Santa Juana", de G. B. Shaw.

LA COMEDIA, Merced 349 (391233). - 11 y 13 horas: "Nuevas aventuras de Quiquico". - 19 hrs: "IOTUS". Presenta: "La meña".

REVISTAS

COUSINO, San Ignacio N.º 1249 (30557). - 19.30 y 22.30 horas: Cía. de Revistas Hombresque.

CINES

ASTOR, Estado 257 (392112). - 14, 16, 18, 19 y 22 horas: La ley fuera del matrimonio. Italiana. Comedia. Mayores de 21 años.

GUIA DEL ESPECTADOR

BANDERA, Bandera 76 (89111). - 14, 16, 18 y 22 hrs: Lo que son las mujeres. Inglesa. Comedia. Mayores de 21 años.

AVENIDA MATTA, Av. Matta 818 (51455). - Rotativo desde las 14 hrs: Los 7 invencibles. Maciste en la corte del Zar. Amores a pluri.

SAN ANTONIO, San Antonio 251 (33803). - Rotativo desde las 14 hrs: La jaula del amor. Not. y agregados.

VALENCIA, Independencia 2199 (370288). - Rotativo desde las 14 hrs: El revolver sangriento. La bella Lola. Los cinco halcones.

"NACE EL AMOR" EL DESPERTAR DE DOS CORAZONES "NACE EL AMOR"... UNA COMEDIA "JUVENUD PARA CUALQUIER EDAD" "NACE EL AMOR" CON HAYLEY MILLS EL ASTOR EL MIERCOLES, OTRO DIA DE UNIVERSAL



NACE EL AMOR ¡A! Astor el miércoles La película de Hayley Mills...

"SANTA JUANA", DE GEORGE B. SHAW

La nueva presencia en Chile de Roberto A. Talice, presidente de la Sociedad General de Autores Argentinos (ARGENTORES), nos trae otra vez la amigable sonrisa de un amigo de verdad, que no pierde ocasión de visitarnos y que conoce a fondo nuestro movimiento escénico.

OPINA ROBERTO A. TALICE

He sido espectador de varias versiones de "Santa Juana", cuatro de ellas en idioma castellano. En ocasión de realizarse en Santiago de Chile la reunión plenaria de 1965 del Consejo Panamericano de la CISAC (Confederación Internacional de Sociedades de Autores y Compositores) coincidente con la celebración del cincuentenario de SATCH, he presenciado la mejor versión de esta obra de Shaw que haya podido haber en más cincuenta años de teatro: la ofrecida en el escenario del Antonio Varas por el Instituto del Teatro de la Universidad de Chile.

Tan categórica afirmación responde cabalmente a los singulares méritos del espectáculo. La dirección ha orquestado adecuadamente los valores humanos y técnicos, armonizando los y aprovechándolos con excepcional equilibrio y mesurado ritmo que no resalta brillantez e impetu a la versión, llevada con brioso ritmo que dinamiza la acción dramática, no obstante el texto, soberbamente dialéctico del combativo y castizo Bernard Shaw.

La interpretación revela raros méritos de inteligencia y comprensión de los actores. Las tonalidades e inflexiones de voces, la plasticidad de los movimientos, el armónico desplazamiento, la seguridad y firmeza en gestos, en actitudes, acusan laborioso estudio, responsabilidad individual y de equipo en una fervorosa conjunción de esfuerzo y de voluntades. Vivida, cálida, la interpretación cobra contemporánea vibración humana sin perder historicidad rigurosa ni ubicuidad de época.

La escenografía no ha podido ser más práctica y hábilmente resuelta sin mengua del sentido estético de la puesta en escena y la ambiciosa grandiosidad del espectáculo. Y hasta la misma iluminación revela un depurado sentido artístico que dignifica su funcionalidad.

Sorprendente es que en algunos juicios críticos de la prensa santiaguina se hayan retaceado elogios a tan sorprendente espectáculo. Resulta inexplicable esa antipomía, ese desencuentro, tal vez contradicción, ¿o es que el arbolito ha impedido ver la majestad y belleza del bosque? Porque, en mi concepto, el espectáculo del Instituto del Teatro de la Universidad de Chile honra la escena latinoamericana. Su importancia, su jerarquía, sus logros, lo hacen digno de figurar entre los mejores de cualesquiera y de todos los centros teatrales más evolucionados del mundo. Y resulta emotivo pensar que en una latitud meridional del planeta, muy próxima a la Antártida, si Bernard Shaw redivido presencia esta no menos emocionante versión de su "Santa Juana", de seguro, también, se daría a la emoción olvidando, por un momento, el sarcasmo de la sonrisa en su barbada faz mefistofélica.

EMPERATRIZ CARVAJAL TRIUNFA EN "DUERMETE, GABRIELA"

Refiriéndose al estreno del Ópera, Miguel Muñozaga, dijo recientemente en un pasaje de la audición radial que dedicó a esta obra: "A pesar de su larga experiencia, la Emperatriz Carvajal es una actriz chilena que conserva su gracia y su viva verdad en oposición a esa metamorfosis de compatriotas que a las pocas semanas de abandonar el país, traen un platinado desconociente en el cabello y un acento foráneo.



En obsequio a esta autenticidad el público la saludó con un cálido aplauso y ella se apoderó del personaje en una interpretación de acuerdo con Gabriela y sus propias posibilidades. El género que significa la adaptación de Miguel Frank, es de suyo difícil, en los momentos que hoy está viviendo el teatro. El vedevill no acepta modernización. Sus equívocos, sus situaciones en cámara lenta y lo declamatorio de su acción, no conforman a un público que conlaga con los planteamientos de vanguardia. Aplicarle un parecido sistema sería como transformar un frac en una chaqueta de sport. Imposible... Hay que ubicarse en lo que la pieza es, y celebrar sus méritos, a la par que reconocer el trabajo del elenco donde sobresalen Fresia Astica y

dos actores de recursos: Eduardo Naveda y Pepe Rojas. El segundo, oportuno, dueño de recursos ilimitados, y Naveda, el intérprete elegante y múltiple que aquí hemos aplaudido. Volviendo a Emperatriz Carvajal, su Gabriela se ajusta al libretto y al espíritu de la farsa. A su hermosa voz y a la medida de su gesto, añade un elemento de muy humana simpatía. Norman Day conduce la dirección encomiablemente. Debe evitar en los finales de acto, un alarde teatral de algunos intérpretes que resultan exagerados y excesivos".

I. MUNICIPALIDAD DE SANTIAGO SOCIEDAD DE ARTE ESCENICO

presentan de anton chejov el jardín de los cerezos

hoy domingo: 15.15 y 19 hrs.

LOCALIDADES EN VENTA Sillon Orquesta Eº 3,- Platea 2.50 Palcos 1a. 2,- Palcos 2a. 1.50 Balcón 1,-

TEATRO MUNICIPAL

EL GOLF, Avenida Apoquindo 614 (48006). - Matinée, a las 15 horas: El juego escarlata. Los 15, 16, 18, 19 y 22 horas: Nuestro primer amor. Alemana. Comedia. Mayores y menores.

EL PALACE, Huérfanos 1176 (60082). - 14, 15, 18, 30 y 22 horas: La caída del imperio Romano. Not. y Agregados. Mayores y menores.

EL ROSARIO, Gran Avenida 100 (30555). - 14, 16, 18, 19 y 22 horas: Nuestro primer amor. Alemana. Comedia. Mayores y Menores.

EL ROSARIO, Gran Avenida 100 (30555). - 14, 16, 18, 19 y 22 horas: Nuestro primer amor. Alemana. Comedia. Mayores y Menores.

EL ROSARIO, Gran Avenida 100 (30555). - 14, 16, 18, 19 y 22 horas: Nuestro primer amor. Alemana. Comedia. Mayores y Menores.

EL ROSARIO, Gran Avenida 100 (30555). - 14, 16, 18, 19 y 22 horas: Nuestro primer amor. Alemana. Comedia. Mayores y Menores.

EL ROSARIO, Gran Avenida 100 (30555). - 14, 16, 18, 19 y 22 horas: Nuestro primer amor. Alemana. Comedia. Mayores y Menores.

EL ROSARIO, Gran Avenida 100 (30555). - 14, 16, 18, 19 y 22 horas: Nuestro primer amor. Alemana. Comedia. Mayores y Menores.

ROTATIVOS

ALCAZAR, Brasil 373 (89122). - Rot. desde las 13 horas: La tizona del rey. El hombre más peligroso del mundo. Un día con el diablo.

ALCAZAR, Brasil 373 (89122). - Rot. desde las 13 horas: La tizona del rey. El hombre más peligroso del mundo. Un día con el diablo.

ALCAZAR, Brasil 373 (89122). - Rot. desde las 13 horas: La tizona del rey. El hombre más peligroso del mundo. Un día con el diablo.

ALCAZAR, Brasil 373 (89122). - Rot. desde las 13 horas: La tizona del rey. El hombre más peligroso del mundo. Un día con el diablo.

AVISOS ECONOMICOS

53) Varios no clasificados CALZADO FIESTA, MONIJAS 822, oficina 14. C-6-VIII-1965-53 CALZADO, CALLE MONIJAS 822, oficina 14. C-6-VIII-1965-53 MANDE SU CALZADO VIEJO A MONIJAS 822, oficina 14. C-6-VIII-1965-53 SE TRANSFORMA EN UN LINDO CALZADO, Fiesta, Monijas 822, oficina 14. C-6-VIII-1965-53 SE CAMBIA SUELA Y TACO, MONIJAS 822, oficina 14. C-6-VIII-1965-53 FORRADO DARCY'S SE RENUEVA la badana suela, Monijas 822, oficina 14, fono 392239. C-6-VIII-1965-53 FERNANDO PEREZ ARRIAGADA, Grabador, Fono 84276, San Diego 119, Local 22. C. 12153

ALCAZAR, Brasil 373 (89122). - Rot. desde las 13 horas: La tizona del rey. El hombre más peligroso del mundo. Un día con el diablo.

ALCAZAR, Brasil 373 (89122). - Rot. desde las 13 horas: La tizona del rey. El hombre más peligroso del mundo. Un día con el diablo.

ALCAZAR, Brasil 373 (89122). - Rot. desde las 13 horas: La tizona del rey. El hombre más peligroso del mundo. Un día con el diablo.

LA MAGALLANES CUMPLIO... SOL

FUTBOL EN RADIO MAGALLANES

transmitió ayer, directamente desde Barranquilla, Colombia, para su cadena de emisoras REUSA, de Antofagasta a Punta Arenas, el sensacional encuentro CHILE-COLOMBIA, con los relatos y comentarios de Nicanor Molinare de la Plaza y Sergio Livingstone.

SECRETOS SE COMENTA QUE...

María Elena Duvauchelle se defende solita, sin ayuda de sus famosos hermanos y sube nuevamente al escenario con "La Dama del Canasto", que estrenará el viernes próximo Silvia Piñeiro en su teatro...

Y el próximo domingo, Chile-Ecuador, directamente desde Guayaquil, en otro esfuerzo informativo de la Organización Deportiva Livingstone-Molinare, exclusivamente para su emisora popular...

CB 101 RADIO MAGALLANES

Orietta y Humberto Duvauchelle traen a su pequeña hija Orietta Paz, la muñeca más hermosa que han podido encontrar; ella espera emocionadamente nerviosa el regreso de sus padres...

I. MUNICIPALIDAD DE SANTIAGO EMBAJADA DE ITALIA

TEATRO MUNICIPAL VIERNES - 19 HORAS Unico Concerto en Chile de la Mundialmente Famosa Orquesta I MUSICI

PROGRAMA: CORELLI: Concerto grosso N.º 1 ALBINONI: Sonata en Sol Menor, N.º 6 VIVALDI: Concerto grosso N.º 8 MOZART: Adagio y fuga K. 546 MOZART: "Pequeña Serenata Noturna"

PRECIOS: SILLON ORQUESTA Eº 18,- PLATEA 18,- PALCO de 1er. p. (silla) 18,- PALCO de 2.º p. (silla) 8,- BALCON 8,- ANFITEATRO, preferencia 3,- ANFITEATRO general 2,- GALERIA 2,-

Entradas en venta desde mañana lunes en boleterías Teatro Municipal

CINE: ESTRENOS DE LA SEMANA

El Sirviente. Los Maniáticos. Pecado de Juventud

DIRECTOR: Joseph Losey, 1963. GUIÓN: Harold Pinter. INTERPRETES: Dirk Bogarde, Sarah Miles, James Fox.

Un espejo victoriano que presenta imágenes distorsionadas y aparece en momentos culminantes de esta película, es el símbolo preciso que sintetiza gráficamente "El Sirviente".

En un interesante cuadro de costumbres, Losey expone las relaciones entre un muchacho representante de una sociedad decadente y su mozo, hombre astuto y casi patológico en su rebeldía reprimida, quien a lo largo de una transición perfectamente medida va apoderándose de la voluntad de su amo hasta destruirlo y tenerlo completamente en su poder.

No es un tema agradable para el espectador común, quien por lo general sale del teatro traumatizado, efecto que precisamente quiso obtener Losey, sobre todo en la escena final. En cambio, es una acabada demostración de buen cine y un agudo análisis de caracteres, realizado en un estilo de aguarfuerte, vigoroso y directo, que subyuga a aquellos espectadores dispuestos a colaborar con el director y asistir a su exhibición con la mente alerta y la sensibilidad pronta a captar la infinidad de detalles que hacen valiosa esta película.

Sobre una construcción dramática que va ascendiendo de tono e intensidad progresivamente hasta culminar en una especie de paroxismo se desarrolla un juego de imágenes y sonidos en que cada secuencia tiene una variedad dentro del contexto general. Algunas se distinguen por la actuación, otras, por la ingeniosa síntesis de las conversaciones, como en el restaurante. Hay una en que predomina la gotera de una llave que da el tono dramático exacto, otra está determinada por el sonido de los relojes o la ambientación voluptuosa de un sillón junto a una chimenea. El extraordinario suspense producido en la escena del juego del escondite crea un clima paranoico que prepara el desenlace y revela nuevamente, en las luces y las sombras la distorsión del personaje.

En fin, en esta orquestación de elementos visuales y auditivos que es el buen cine, "El Sirviente" satisface e interesa como una obra de estudio psicológico sobre un problema que no había sido abordado antes con profundidad.

Los Maniáticos. DIRECTOR: Lucio Folsi, 1965. Una más, de la serie de películas Italianas calcaadas sobre un molde que fue perdiendo originalidad y categoría, en cada nuevo film en base al original.

"Los Maniáticos" muestra ya el agotamiento de la veta comercial que han significado estas cintas pseudo-cómicas. En esta, el humorismo que presenta es ante todo pesimista y en ciertos momentos totalmente decadente. No hay un tema central; más bien son viñetas, muy breves algunas de mayor duración otras, cuyo enlace viene a ser el título mismo del film.

Destacando lo único positivo de la realización general, se podría hablar de la actuación de Walter Chiari, un buen actor, algo desatendido por la industria cinematográfica, quien con algunos personajes de los sketches mejor logrados, en cuanto a contenido y actuación (La Protesta, Auto-Stop, Streep-Tease). Otros cuadros ofrecerían posibilidades, que de haber sido tratados menos a "ritmo loco", habrían resultado de mayor profundidad, sin perder por ello su envoltura satírica (El Pagaré, La Palabrotta).

EN SINTESIS: Manifiesto agotamiento del "humor negro a la italiana". G. P. C.

Pecado de Juventud. DIRECTOR: Sergio Citti, 1965. La fraternidad humana es la verdadera riqueza... y está aquí junto a nuestro pueblo. No allá junto a esas casas (la de los ricos). Esta sentida declaración del abogado Guzmán—Arturo de Córdoba— cierra la interesante trama de este film mexicano, realizado con el intencionado afán de replantear en la pantalla el siempre actual tema de la social.

"Pecado de juventud" cuenta la historia de un abogado de pobres —el Licenciado Guzmán— que, después de haber sido alumno distinguido en su facultad se dedica a utilizar su saber e inteligencia combatiendo la injusticia. Vive en un colectivo rodeado de la gente de pueblo; sus clientes son los vecinos y los desamparados de sus amigos, los vecinos del barrio, los organilleros de la ciudad, y los niños del parque. Las noches le ven preparar las defensas y los días, conversar y atender a sus amigos y conocidos. Todo ello, realizado con naturalidad, pasión y dignidad.

La trama sencilla y humana llega fácil y directa al espectador, a través de imágenes generalmente bien construidas, y de un diálogo rápido y sabroso por su verismo e ingenio. Abunda un gran realismo y sabor de pueblo. Se echa de vez en cuando una utilización imperfecta de las acciones paralelas, así como demasiada longitud en algunas tomas, e intentos fallidos de lograr panorámicas "a la europea". La banda sonora tiene defectos de técnica de grabación unos, y de proyección —al parecer— los más. Todo el film muestra el intento de imitar realizaciones del viejo mundo, conservando lo propio mexicano. No parece esto conseguido.

EN SINTESIS: Una agradable película de trama humana muy actual, presentada con valentía y mucho realismo; sin gran perfección técnica. El mexicano que se habla, impide un poco coher los diálogos en su plentud. L. C. R.

LES ORTANIS CLOWNS MUSICALES FRANCESES DEBUTARAN VIERNES 27, NUEVO CIRCO "LAS AGUILAS HUMANAS 1965", TEATRO CAUPLICAN

A fines del presente mes, el viernes 27, en noche de gala de rotación, Walter Alles acudia con sus bonitas hermanas Rosalinda y Maribel, que aportan un magistral talento, menio hechizo y también facultades artísticas en su difícil e impresionante acto.

El Nuevo Circo Las Águilas Humanas 1965, nos brinda un mosaico internacional de amplio relieve por su adecuación. Lleará brillantes artistas franceses del Circo D'Etier de París, tales como "Defia y Apolo", gimnásticos, plásticos, exaltación de la belleza del mismo femenino, "LES DORVAL", elegantes equilibristas aéreas, acrobatas "Les Ortanis", cuarteto de clowns excéntricos musicales franceses, alegre combinación musical de Chile, fino humorismo y picardía, "Dick y Marvel", marcos ilusionistas con un conjunto de malomas maravillosas del África equatorial: Monsieur Curdis, excéntrico borchito que saca licor y más licor de todas partes, promedio de transformismos y prestidigitación, nuevo conjunto aéreo trapelista vieneses meretrices "Los cinco hermanos", Gómez Sánchez, del Circo Atarde de México: Glimar, trapelista suicida pendiente desde la cumbre del "Cauplícan". Los 5 Hnos. Valencis, "Amante" equilibristas. The Mitchell Bros., fantásticos equilibristas a gran valocidad sobre patines, poleas, Chanlin Malabarista, un clown que usa las piruetas, los chistes cómicos con la destreza de malabares y domador alemán Franz Schumann con Jimbo y Dumbo, los elefantes favoritos de los niños.

Las notas cómicas con los trucos clowns y cómicos de la Nueva Ola: Chamaco, Cumarita, Cucharita, Cremino, Píldorta, Platanito y Resorto.



LOS DE SANTIAGO deben incrementar en estos días el repertorio de las canciones folklóricas.

DISCO - CHARLA JUVENIL por ALFA

LOS DE SANTIAGO acaban de grabar dos canciones del género folklórico, que deben aparecer al mercado dentro de estos días: "El recluta Jacinto", de Pepe Gallinato, y "Camino de Pampa Rica", de Sofonar Tobar; una va en tiempo de rasgado doble y la otra en cachimbo, respectivamente. Los muchachos están muy contentos con esta nueva grabación, ya que con seguridad les aportará otra buena dosis de popularidad.

CARMEN MAUREIRA está muy interesada en filmar fotonovelas. Lo malo es que no sabe con quien tratar el asunto.

"EN LA CORDILLERA", es un título que a nadie debe haber pasado inadvertido. Es una de las canciones del momento. Un tema del folklóre nacional que es en sí toda una poesía. Más bien, una dramática historia ocurrida allí, muy "rio", "En la cordillera" con una letra y una melodía que describen fielmente el ambiente en que se desenvuelven los protagonistas de este breve argumento. El autor e intérprete es el debutante PATRICIO MANS, que con este primer disco salta al primer plano de la popularidad. Patricio Mans merece un sitio de preferencia muy alto y no sólo en este momento sino durante muchos calendarios, ya que es uno de los pocos autores que ha creado en estos últimos tiempos —de igual modo que Sergio Sauvage— algo que perdurará. Es esta una canción y una interpretación que después de escucharla nos da algo. Y cuando una canción de cualquier ritmo, tipo es continuamente agradable y nos produce delecto, sin duda, merece nuestra admiración sincera...

MARIA PILAR LARRAIN pedia afanosamente "rumores" del ambiente a Pepe Gallinato, para introducirlos en la sección de su programa que anima en Nueva Radio Chilena. Esta sección ha tenido desde sus comienzos un empuje tal, que hasta los propios colegas de otros diarios que abarcan este campo se documentan a través de ella. Es como quien dice, "El Diario Oficial del Ambiente Artístico"...

JORGE REBEL, el mismo de "Pisco y limón", se despertó muy sobresaltado el otro día, cuando un grupo de niñas instaladas al lado de un edificio de calle Compañía—donde vive—, le pedían a gritos que bajara. Apresuradamente nuestro artista se vistió e hizo acto de presencia. Las chicas muy complacidas y un tanto emocionadas le pidieron dis-



SANTA JUANA G. BERNARD SHAW PRESENTA EL ITUCH HOY 18:30 Hrs. T. ANTONIO VARAS

TEATRO Y PUNTO APARTE: "DUERMETE, GABRIELA" de MIGUEL FRANK

COMPANIA LA COMEDIA — TEATRO OPERA por JORGE E. VERA

"Duérmete, Gabriela", de Miguel Frank (inspirada en Feydeau y Hennequin), fue dirigida por Norman Day. El papel de Gabriela fue realizado por Emperatriz Carvajal, que fue a México un día, estuvo allí varios años y volvió hace un mes.

"Duérmete, Gabriela", en realidad, nació dormida. Este engendro teatral del dúo Frank-Day fue mal habido. La "inspiración"—denominación romántica del... Espíritu Santo—no fue muy fuerte. La "expiración" es... Es notable. La representación más que fría estuvo congelada.

A los "críticos y criticones"—al contrario de lo que piensan algunas personas—no les preocupa "viviseccionar" este tipo de piezas. De hecho, la crítica no es sala de autopsia ni carnicería. En el peor de los casos, sala de exámenes y de diagnóstico.

Y ahora, un punto aparte.

Pero algunos están empeñados en traspasar rápidamente el muerto... a los espectadores disconformes y, particularmente, a los críticos.

Y, entonces, proclaman con voz airada: ¡Ved! ¡Ah! están los que quieren enterrar... al teatro!

Bueno... si a los bodrios llamamos teatro... Pero eso no hay que preocuparse demasiado: ¡Que los muertos entierren a los muertos!

Y el verdadero teatro está y estará vivo. Si hay buenas obras, buenos directores y buenos intérpretes.

Si no hay nada de eso, ¡claro!, el teatro está muerto. Pero eso no podemos decirlo en Chile, sino por excepción. En estas mismas columnas se han conentado obras llenas de animación y fuerza, dirigidas con maestría y talento, e interpretadas con propiedad.

Y la vida teatral debe impulsarse con cualidades de honradez, devoción y deseo de superación artísticas.

No se trata de presentar cualquier obra, de hacer número o de aparecer.

La escena no debe ser levantada en nombre de la frivolidad, del exhibicionismo, de la mediocridad, o de la perversión del dinero o de la política "partidista". La escena sólo debe alzarse en nombre del arte teatral. Y hasta ahí el punto aparte.

Volviendo al Opea, es de lamentar que el breve periodo que transcurrió sus funciones de teatro no alcanzara a mostrar un espectáculo convincente a la altura de lo que la generalidad de las compañías universitarias y profesionales consiguen.

Como se dice, "humano es errar..." y lo que se presentó seguramente se hizo con las mejores intenciones.

De la obra misma sólo nos resta decir: "Duérmete, Gabriela"... Descansa en paz.

NO SE PERMITE EL ACCESO A LA SALA UNA VEZ INICIADO EL CONCIERTO

LA MEJOR MAQUINA DE COSER IMPORTADA SALDO 20 MESES PLAZO CON MOTOR Y DE PIE 10 MODELOS DIFERENTES TOTALMENTE GARANTIZADA

JEAN PAUL BELMONDO CLAUDIA CARDINALE MAÑANA ESTRENO Lido 2-4-7 y 10 PM

MAÑANA ESTRENO Lido 2-4-7 y 10 PM JEAN PAUL BELMONDO CLAUDIA CARDINALE

ELIANA LOS RAMBLERS TRIO GRAN DESPEDIDA PAT HENRY, EL TWISTERO EN EL "CAUPLICAN" VERMUT 6.40 Y NOCHE 9.40

"CARNAVAL EN EL HIELO", HOY EN CHUQUICAMATA; 11, EN VALLENAR; 18, EN VALLENAR

LA BERRIA DEL DISCO VENDE MAS Y MAS BARATO

EBRIOS MATARON A SU AMIGO, COMERCIANTE AMBULANTE, FRENTE A SU CASA EN PEÑAFLORES

En Peñaflores se cometió un crimen que tiene como víctima a un ciudadano. Dos individuos en estado de ebriedad dieron muerte a un amigo, introduciéndole una bala en la boca, al que además le robaron varias prendas que llevaba consigo. La víctima fue el comerciante ambulante Heriberto Fuentes Salas...

Luego lo despojaron de su bicicleta, su reloj pulsera y de una billetera con dinero, nuyendo después hacia Maipo. En este lugar, en calle Miraflores Nº 1386 vive Berna Baeza Escobedo, madre de Adrián Marambio Baeza. La mujer procedió a lavarle a su hijo el vestón, la camisa y los pantalones manchados de sangre.

OBRERO BOLIVIANO MURIO INTOXICADO CON UN HERBICIDA

A la 1.50 horas de la madrugada se ayer falleció en Arica un obrero boliviano afectado por una grave intoxicación al ingerir, equivocadamente, una fuerte dosis de herbicida folíolito. La víctima, que pereció con fuertes dolores estomacales en el hospital local, fue el ciudadano boliviano Nicolás Alcon. Alcon bebió equivocadamente el herbicida cuando se encontraba consumiendo bebidas alcohólicas junto con el chileno Rafael Choque Chambe.

AL DESCUBIERTO UN CONTRABANDO DE WHISKY Y TUBOS PARA RADIOS

Un contrabando consistente en botellas de whisky, tubos para radioreceptores y herramientas para relojeros, fue descubierto por carabineros de la Tenencia de Caldera, según informaciones procedentes de Copiapó.

Dictan orden de detención contra ex tenista por fraude aduanero

Estaría implicado en la malversación y falsificación de documentos públicos.— Continúa búsqueda del abogado Sergio Benavente.— Cuatro agentes aduaneros fueron dejados en libertad.

FOLLETOS PARA LOS CAMPESINOS



El Movimiento Campesino Independiente, con el patrocinio de la CNPP, ha editado 15 mil ejemplares explicativos e ilustrados sobre los derechos del trabajador agrícola. Estos folletos serán repartidos a través del país por los dirigentes de dicho movimiento.

35 indios lucharon con Carabineros en el Sur por problemas de tierras

Eugenio Gáez Huenueque, el cabecilla, se escondió en la montaña con los revoltosos.

COMETIERON ROBO DE DINERO FUNDACION "MI CASA" EN TEMUCO

Funcionarios de Investigaciones de Temuco detuvieron al autor de un robo de varios cheques, dinero y artículos de escritorio, cometido en las oficinas de la Fundación "Mi Casa".

UNA FABRICA CLANDESTINA DE WHISKY FALSIFICADO DESCUBRIO LA POLICIA

Diligencia la hizo personal de la Brigada Móvil de Investigaciones en calle Cautín 1231. Personal de la Brigada Móvil de Investigaciones descubrió en la mañana de ayer una fábrica clandestina de whisky falsificado, como asimismo de otros licores, en calle Cautín 1231, de la capital.

El Comercial 9 agregó Contabilidad a su curso de "oficinistas": enseñanza gratuita

En declaraciones hechas a la prensa, el Director del Instituto Comercial N.º 9, profesor Sr. Málica Muñoz, expresó: "La enseñanza de contabilidad es parte de la actividad comercial de cada día".

In Memoriam.

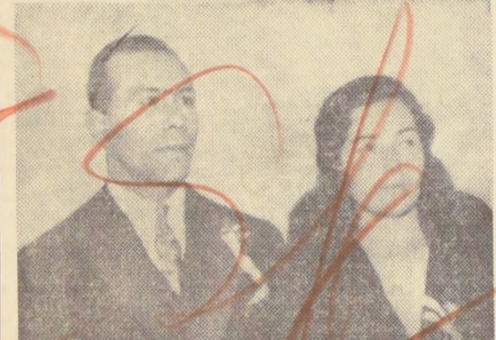

Con motivo de cumplirse 25 años del fallecimiento de nuestra querida madre y nuestro inolvidable padre, RAQUEL DURAN y JUAN GONZALEZ (Q. E. P. D.), se oficiará una misa por el eterno descanso de sus almas...

COMUNA DE QUINTA NORMAL

Tesorería Comunal (Calle Walker Martínez 1892 altos). Se informa a los señores CONTRIBUYENTES DE LA COMUNA DE QUINTA NORMAL. Que los roles de los nuevos avalúos se encuentran a disposición de los interesados para su examen...

ESCUELA DE INVIERNO DE IQUIQUE SE INICIA EL 15

La temporada se dividirá en tres ciclos. En tres ciclos se dividirán las charlas que inicia la Sexta Escuela de Invierno de Iquique el día 15 del presente.

AVISE EN LOS ECONOMICOS DE "LA NACION" 30 PESOS LA PALABRA

SERVICIO MEDICO NACIONAL DE EMPLEADOS LLAMASE A CONCURSO MEDICO

En conformidad a lo establecido en el Reglamento de Concursos Médicos del Servicio Médico Nacional de Empleados, Decreto Supremo Nº 212, de 1957, para proveer el cargo que se indica:

PRESTAMO ART. 47

INVITAMOS A NUESTROS ASOCIADOS e interesados en general, imponentes de la CAJA NACIONAL DE EMPLEADOS PUBLICOS Y PERIODISTAS, que están optando a PRESTAMO ART. 47, en combinación con las ASOCIACIONES DE AHORRO Y PRESTAMO, a visitar nuestras oficinas...

MARIA ANTONIETA BERTOSI DE OEHRENS

Se oficiará una misa por el eterno descanso de su alma, el día 9 de agosto, en el Cimiterio de la Graciosa, a las 10.30 horas.

LORENZO NUÑEZ ALBORNOZ

Se oficiará una misa por el eterno descanso de su alma, en la Parroquia de Nuestra Señora de la Merced (El Salto esq. Valdivieso), a las 7.30 horas.

AUDOLIA CACERES FUENTES

Se invita a quienes fueron sus amigos a concurrir. Niveza vda. de Godoy

La Pirámide RESTAURANTE UBICADO EN EL MAS HERMOSO LUGAR DE SANTIAGO. MALU GATICA EN SUS ULTIMOS 3 días de actuaciones MARTES - JUEVES Y SABADO. Diariamente comidas bailables con el conjunto de Hugo Ramirez. Comida Francesa e Internacional.

OBREROS DEL FUNDO "PUYARAL" LOGRARON CONQUISTAS SOCIALES

CHILLAN.— Tras exitosas gestiones de asesoría permanente de ANOC (Asociación Nacional de Obreros Campesinos), a través de los abogados Jaime Alfaro y Sergio Rivasaux, los dirigentes provinciales de esta organización informaron a la NACIÓN que se hallan en estudio y coordinación otros pliegos de peticiones que favorecerán a importantes comunidades campesinas de los alrededores de Chillán...

HERIDA UNA NIÑA AL DESPRENDERSE DE LA RUEDA DE CAMIÓN

Una menor de cinco años sufrió una herida de diversa gravedad al desprenderse una rueda de un camión que estaba jugando en su casa, cuando el vehículo llegó hasta allí, al día menor.

COMETIERON ROBO DE DINERO FUNDACION "MI CASA" EN TEMUCO

Funcionarios de Investigaciones de Temuco detuvieron al autor de un robo de varios cheques, dinero y artículos de escritorio, cometido en las oficinas de la Fundación "Mi Casa".

UN TALADRO ELECTROCATADO EN LA SERENA

Un taladro eléctrico fue catado por un niño de 15 años de edad, que se encontraba jugando en la casa de su abuelo en la Serena.

OBRERO MURIÓ ELECTROCUTADO EN LA SERENA

Un taladro eléctrico fue catado por un niño de 15 años de edad, que se encontraba jugando en la casa de su abuelo en la Serena.

MATRICULA POR ESCRITO ORDEN DE SOLICITUD

Nombre del postulante. Nombre del apoderado. Indicar último año de estudio. Recórralo, por favor, y preséntelo en la Inspectoría del establecimiento (señor Hernán Yébenes, Inspector General), San Diego 119, al fondo de la Sala Comercial 9.

	IR	II	III	IV	I	II	III	IV	V	VI	VII	VIII
Calera de Tango	3.000	2.550	1.500	900	300	210	165	90	60	30	9	1,0
Buín	3.000	2.550	1.500	900	290	200	160	90	58	29	9	1,0
Paine	2.800	2.380	1.400	840	290	200	160	90	58	29	9	1,0
La Reina	3.800	3.230	1.900	1.140	290	200	160	90	58	29	9	1,0
O'HIGGINS												
Ranagua	2.210	1.880	1.110	660	350	240	190	100	70	35	10	1,0
Graneros	2.490	2.110	1.240	750	350	240	190	100	70	35	10	1,0
Mostazal	2.250	1.910	1.130	670	350	240	190	100	70	35	10	1,0
Machali	2.210	1.880	1.110	660	350	240	190	100	70	35	10	1,0
Doñhue	2.180	1.850	1.090	650	310	220	170	90	62	31	9	1,0
Coltauco	2.020	1.720	1.010	600	290	200	160	85	58	29	9	1,0
Pumo	3.110	2.640	1.550	930	390	270	210	120	78	39	12	1,0
Las Cabras	2.100	1.780	1.050	630	390	270	210	120	78	39	12	1,0
San Vicente	2.860	2.380	1.400	840	390	270	210	120	78	39	12	1,0
Pichidegua	2.210	1.880	1.110	660	390	270	210	120	78	39	12	1,0
Rengo	2.180	1.850	1.090	650	290	200	160	85	58	29	9	1,0
Requinoa	1.940	1.650	970	580	270	190	150	80	55	27	8	1,0
Malloa	2.180	1.850	1.090	650	350	240	190	100	70	35	10	1,0
Quinta de Tilcoco	2.210	1.880	1.110	660	350	240	190	100	70	35	10	1,0
Coinco	1.940	1.650	970	580	270	190	150	80	55	27	8	1,0
Olivar	1.790	1.520	890	540	250	170	140	70	50	25	7	1,0
COLCHAGUA												
Santa Cruz	2.170	1.840	1.080	650	460	320	250	140	92	46	14	1,0
Peralillo	1.810	1.540	900	540	440	310	240	130	88	44	13	1,0
Palmilla	2.050	1.740	1.020	610	440	310	240	130	88	44	13	1,0
Chépica	2.050	1.740	1.020	610	440	310	240	130	88	44	13	1,0
Pumanque	1.690	1.430	840	510	420	290	230	125	84	42	12	1,0
Paredones	1.570	1.330	780	470	370	260	200	110	74	37	11	1,0
Marchilúe	1.810	1.540	900	540	440	310	240	130	88	44	13	1,0
Pichilemu	1.810	1.540	900	540	420	290	230	125	84	42	12	1,0
Rosario	1.690	1.430	840	510	370	260	200	110	74	37	11	1,0
La Estrella	1.690	1.430	840	510	420	290	230	125	84	42	12	1,0
San Fernando	2.410	2.050	1.200	720	370	260	200	110	74	37	11	1,0
Chimbarongo	2.410	2.050	1.200	720	370	260	200	110	74	37	11	1,0
Nancagua	2.290	1.940	1.140	690	440	310	240	130	88	44	13	1,0
Placilla	2.290	1.940	1.140	690	370	260	200	110	74	37	11	1,0
Lolol	1.690	1.430	840	510	440	310	240	130	88	44	13	1,0
CURICÓ												
Curicó	2.240	1.900	1.120	670	410	290	230	120	82	40	12	1,0
Teno	1.680	1.430	840	500	310	220	170	90	64	30	9	1,0
Romeral	1.900	1.620	950	570	310	220	170	90	64	30	9	1,0
Rauco	1.680	1.430	840	500	410	290	230	120	82	40	12	1,0
Licantén	1.570	1.330	780	470	510	360	280	150	100	50	15	1,0
Vichuquén	1.120	950	560	330	510	360	280	150	100	50	15	1,0
Hualañé	1.570	1.330	780	470	460	320	250	140	92	45	14	1,0
TALCA												
Talca	1.580	1.340	790	390	510	410	360	200	130	76	25	1,5
Pelarco	1.280	1.090	640	320	410	330	290	160	100	61	20	1,5
Río Claro	1.470	1.250	730	370	470	380	330	190	120	70	23	1,5
San Clemente	1.700	1.440	850	420	550	440	380	220	140	80	27	1,5
Maule	1.380	1.170	690	340	440	350	310	180	110	65	22	1,5
Pensahue	1.340	1.140	670	330	430	340	300	170	105	64	20	1,5
Molina	1.630	1.380	810	410	530	420	370	210	132	80	26	1,5
Valdivia de Lontué	1.470	1.250	730	370	470	380	330	190	120	70	23	1,5
Curepto	800	680	400	200	260	210	180	100	65	39	13	1,5
MAULE												
Constitución	770	650	380	190	490	390	340	200	122	73	24	1,5
Empedrado	770	650	380	190	250	200	170	100	62	37	12	1,5
Chanco	750	640	370	190	500	400	350	200	125	75	25	1,5
Cauquenes	800	680	400	200	260	210	180	105	65	39	13	1,5
LINARES												
San Javier	1.390	1.180	700	350	550	440	380	220	140	82	27	1,5
Villa Alegre	1.390	1.180	700	350	550	440	380	220	140	82	27	1,5
Linares	1.100	940	550	250	440	350	310	180	110	66	22	1,5
Yerbas Buenas	1.100	940	550	250	440	350	310	180	110	66	22	1,5
Colbún	1.100	940	550	250	450	360	310	180	112	67	22	1,5
Longaví	1.100	940	550	250	470	380	330	190	117	70	23	1,5
Parral	1.100	940	550	250	550	440	380	220	140	82	27	1,5
Retiro	1.100	940	550	250	570	460	400	230	142	85	28	1,5
RUPELE												
Quirihue	1.220	1.040	610	300	430	340	300	170	107	64	21	1,5
Ninhue	1.080	920	540	270	530	420	370	210	132	79	26	1,5
Portezuelo	1.220	1.040	610	300	480	380	340	190	120	72	24	1,5
Cobquecura	1.366	1.150	600	340	730	580	510	290	182	109	36	1,5
San Carlos	1.490	1.270	750	370	540	430	380	220	135	81	27	1,5
Niquén	1.490	1.270	750	370	530	420	370	210	132	79	26	1,5
San Fabián	1.150	980	580	290	540	430	380	220	135	81	27	1,5
San Nicolás	1.250	1.060	620	310	530	420	370	210	132	79	26	1,5
Chillán	1.366	1.150	600	340	540	430	380	220	135	81	27	1,5
Coihueco	1.296	1.090	640	320	510	410	360	200	127	76	25	1,5
Pinto	1.290	1.090	640	320	480	380	340	190	120	72	24	1,5

(Sigue al frente)

	IR	II	III	IV	I	II	III	IV	V	VI	VII	VIII
Buñes	1.360	1.150	650	340	480	380	340	190	120	72	24	1,5
San Ignacio	1.290	1.090	640	320	510	410	360	200	127	76	25	1,5
Quillón	1.220	1.040	610	300	390	310	270	160	97	58	19	1,5
Yungay	1.150	980	580	290	580	460	410	230	145	87	29	1,5
Pemuco	1.150	980	580	290	540	430	380	220	135	81	27	1,5
El Carmen	1.170	990	580	290	560	450	390	225	140	84	28	1,5
Tucapel	1.150	980	580	290	530	420	370	210	132	79	26	1,5
CONCEPCION												
Tomé	1.450	1.240	730	360	530	420	370	210	132	79	26	1,5
Coelemu	1.160	990	580	290	500	400	350	200	125	75	25	1,5
Ranquil	1.160	990	580	290	500	400	350	200	125	75	25	1,5
Talcahuano	1.640	1.390	820	410	580	460	410	230	145	87	29	1,5
Concepción	1.640	1.390	820	410	580	460	410	230	145	87	29	1,5
Penco	1.640	1.390	820	410	580	460	410	230	145	87	29	1,5
Florida	1.160	990	580	290	530	420	370	210	132	79	26	1,5
Hualqui	1.090	930	550	270	480	380	340	190	120	72	24	1,5
Coronel	1.450	1.240	730	360	530	420	370	210	132	79	26	1,5
Lota	1.090	930	550	270	480	380	340	190	120	72	24	1,5
Santa Juana	930	790	460	230	470	375	330	190	117	70	23	1,5
Yumbel	990	840	490	250	470	375	330	190	117	70	23	1,5
Cabrero	990	840	490	250	470	375	330	190	117	70	23	1,5
San Rosendo	810	690	410	200	470	375	330	190	117	70	23	1,5
ARAUCO												

	CONCLUSION CUADRO N.º 4							
	I	II	III	IV	V	VI	VII	VIII
GOBIERNO	730	600	550	260	110	73	53	2,5
Chonos	790	710	590	280	118	79	63	2,5
San Pablo	670	600	500	230	100	67	54	2,5
Pto. Octay	770	690	580	270	116	77	62	2,5
Río Negro	800	720	600	280	120	80	64	2,5
Purranque								
LLANQUIHUE								
Pto. Varas	790	710	590	280	118	79	63	2,5
Frutillar	750	670	560	260	112	75	60	2,5
Fresia	670	600	500	230	100	67	54	2,5
Maulín	550	500	410	190	82	55	49	2,5
Pto. Montt	590	530	440	190	88	59	47	2,5
Cochanó	240	220	180	80	36	24	19	2,5
Calbuco	450	400	340	160	67	45	36	2,5
Los Muermos	670	600	500	230	100	67	54	2,5
CHILOE								
Ancud	400	360	300	140	60	40	32	2,5
Quemchi	350	310	260	120	47	35	28	2,5
Dalcabue	290	350	290	135	58	39	31	2,5
Castro	400	360	300	140	60	40	32	2,5
Puqueldón	310	280	230	110	46	31	25	2,5
Queñén	300	270	220	100	45	30	24	2,5
Quellón	290	260	220	100	43	29	23	2,5
Chonchi	390	350	290	135	58	39	31	2,5
Achao	390	350	290	135	58	39	31	2,5
C. de Vélaz	390	350	290	135	58	39	31	2,5
Chaitén	250	220	190	90	37	25	20	2,5
Futaleufú	250	220	190	90	37	25	20	2,5
Palena	250	220	190	90	37	25	20	2,5
Corcovado	250	220	190	90	37	25	20	2,5
AISEN								
Aisén				290	120	60	30	10
Cisnes				140	80	60	40	10
Coihaique				240	100	80	60	10
Río Itabñez	200					50	30	5
Gral. Carrera	240			100	70	40	20	5
Baker				120	80	30	15	5

Los valores fijados a las clases de suelos agrícolas de acuerdo a su capacidad potencial de uso actual se subdividirán en sub-clases. La última sub-clase tendrá un valor superior al precio máximo de la clase siguiente.

Terrenos ocupados por bosques, sin aprovechamiento ganadero. Comuna de Magallanes y Porvenir. Eº 40 la Há. Comuna de Natales. Eº 36 la Há.

no: sector Norte y Sur, Eº 500 la Há., y sector Poniente, Eº 300 la Há.

Comuna de Natales: Centro Puerto Natales.
 1.— Ubicado en el sector urbano; Eº 0,10 el metro cuadrado
 2.— Hasta 5 Kms. del límite urbano; Eº 100 la Há.
 3.— Más de 5 Kms. y hasta 15 Kms. del límite urbano; Eº 70 la Há.

MAGALLANES
Terrenos Ganaderos Valor.
 Valor de la hectárea de terreno que mantiene, anualmente, a 1 ovino: Eº 50. Si la capacidad talajera es superior o inferior a 1 ovino, el valor de la há. de Eº 50 aumentará o disminuirá proporcionalmente.

Terrenos susceptibles de aprovechamiento agrícola, no ganaderos ni ocupados con bosques: Hasta 250 Há.
Comuna de Magallanes: Centro Punta Arenas.
 1.— Ubicados en el sector urbano (Eº 0,75 el metro cuadrado)
 2.— Hasta 3 Kms. del límite urba-

4.— Más de 10 Kms. y hasta 20 Kms. del límite urbano; sector Norte y Sur, Eº 200 la Há. y sector Poniente, Eº 150 la Há.

4.— Más de 15 Kms. del límite urbano; Eº 50 la Há.
Comuna de Porvenir:
 1.— Ubicados en el sector urbano; Eº 0,05 el metro cuadrado
 2.— Hasta 5 Kms. del límite urbano; Eº 60 la Há.
 3.— Más de 5 Kms. del límite urbano; Eº 45 la Há.

CUADRO N.º 4.-

TABLA DE MODIFICACION POR VIAS DE COMUNICACION Y DISTANCIA DE LOS CENTROS DE ABASTECIMIENTO, SERVICIOS Y MERCADOS:

Distancias Kmts.	Porcentajes
0 — 9,9	1%
10 — 19,9	2%
20 — 29,9	3%
30 — 39,9	4%
40 — 44,9	5%
45 — 50 ó más	—

Dist.	Kms.	Porcentajes
20	— 24,9	13%
25	— 29,9	15%
30	— 34,9	18%
35	— 39,9	20%
40	— 44,9	23%
45	— 50 ó más	25%

SENDEROS
 TODA DISTANCIA 37%

VIA FLUVIAL MARITIMA Y LACUSTRE
 TODA DISTANCIA 50%

Estos factores se aplicarán en todo el país con las siguientes excepciones:

PROVINCIA DE ANTOFAGASTA

Comuna	Sector	Factor
Antofagasta	Ciudad	0%
Tocopilla	Ciudad	0%
Tocopilla	Quillagua	10%
Calama	Calama	0%
	Chiu Chiu, La-saña	23%
	Turi	25%
	Caspana, Toconoe, Aiquina, Curo	25%

Comuna	Sector	Factor
Calama	San Pedro de Atacama	26%
	Toconao	28%
	Río Grande	30%
	Socaire, Camar, Soncar	32%
	Peine	32%
	Tilo, Monte	35%
	Tilo Pozo	35%

PROVINCIAS DE AISEN Y MAGALLANES

CAMINO RIPIADO

Distancias Kmts.	Porcentajes
0 — 24,9	0%
25 — 49,9	0,5%
50 — 74,9	1,0%
75 — 99,9	1,5%
100 — 124,9	2,0%
125 — 149,9	2,5%
150 — 174,9	3,0%
175 — 200 ó más	3,5%

CAMINO DE TIERRA

Distancias Kmts.	Porcentajes
0 — 24,9	0%
25 — 49,9	1,0%
50 — 74,9	2,0%
75 — 99,9	3,0%
100 — 124,9	4,0%
125 — 149,9	5,0%

(Sigue al frente)

	CONCLUSION CUADRO N.º 2							
	I	II	III	IV	V	VI	VII	VIII
COQUIMBO	3.100	2.480	1.550	620	—	—	—	24
La Serena	2.500	2.000	1.250	500	—	—	—	18
La Higuera	3.200	2.560	1.600	640	—	—	—	18
Vicuña	2.780	2.220	1.390	550	—	—	—	18
Paihuano	2.700	2.160	1.350	540	—	—	—	28
Coquimbo	2.200	1.760	1.100	440	—	—	—	32
Andacollo	1.800	1.440	900	360	—	—	—	64
Ovalle	1.090	870	540	220	—	—	—	22
Samo Alto	2.400	1.920	1.200	480	—	—	—	32
Monte Patria	1.700	1.360	850	340	—	—	—	64
Punitaqui	1.540	1.230	770	310	—	—	—	54
Combarbalá	1.800	1.440	900	360	—	—	—	96
Illapel	1.860	1.490	930	370	—	—	—	110
Salamanca	1.860	1.490	930	370	—	—	—	180
Los Vilos	1.860	1.490	930	370	—	—	—	180
Mincha	1.530	1.220	760	310	—	—	—	100

	CONCLUSION CUADRO N.º 2							
	I	II	III	IV	V	VI	VII	VIII
ACONCAGUA	2.530	2.150	1.270	760	320	220	180	100
La Ligua	1.870	1.590	940	560	250	170	140	70
Petorca	2.530	2.150	1.270	760	300	210	160	90
Cabildo	2.180	1.850	1.090	650	320	220	180	100
Zapallar	2.380	2.020	1.190	710	360	250	200	110
Papudo	2.680	2.280	1.340	800	220	150	120	70
San Felipe	2.380	2.020	1.190	710	230	160	130	70
Putendo	2.580	2.190	1.290	770	220	150	120	70
Santa Maria	2.430	2.060	1.210	730	220	150	120	70
Panquehue	2.530	2.150	1.270	760	230	160	130	70
Catemu	2.940	2.500	1.470	880	250	170	140	70
Los Andes	2.830	2.410	1.420	850	250	170	140	70
San Esteban	3.040	2.580	1.520	910	250	170	140	70
Calle Larga	3.140	2.670	1.570	940	230	160	130	70
Rinconada								

	CONCLUSION CUADRO N.º 2							
	I	II	III	IV	V	VI	VII	VIII
VALPARAISO	3.240	2.760	1.620	970	270	190	150	80
Quillota	3.780	3.220	1.890	1.130	270	190	150	80
La Cruz	2.700	2.300	1.350	810	270	190	150	80
Nogales	2.380	2.020	1.190	710	270	190	150	80
Hijuelas	2.380	2.020	1.190	710	270	190	150	80
Calera	2.380	2.020	1.190	710	270	190	150	80
Llay-Llay	1.840	1.560	920	550	440	310	240	130
Quintero	1.400	1.190	700	420	440	310	240	130
Puchuncaví	1.620	1.380	810	490	440	310	240	130
Valparaíso	2.160	1.840	1.080	650	440	310	240	130
Viña del Mar	3.030	2.570	1.510	910	270	190	150	80
Limache	1.620	1.380	810	490	270	190	150	80
Villa Alemana	1.840	1.560	920	550	270	190	150	80
Quilpué	1.840	1.560	920	550	350	240	190	100
Casablanca	1.300	1.100	650	390	440	310	240	130
El Quisco	1.400	1.190	700	420	440	310	240	130
Algarrobo								

	CONCLUSION CUADRO N.º 2							
	I	II	III	IV	V	VI	VII	VIII
SANTIAGO	4.000	3.400	2.000	1.200	—	—	—	—
Santiago	3.600	3.060	1.800	1.080	290	200	160	90
Conchalí	3.800	3.230	1.900	1.140	290	200	160	90
Las Condes	3.800	3.230	1.900	1.140	290	200	160	90
Nuñoa	3.400	2.890	1.700	1.020	—	—	—	—
San Miguel	3.100	2.630	1.150	930	290	200	160	90
La Florida	3.600	3.060	1.800	1.080	—	—	—	—
La Granja	3.200	2.720	1.600	960	—	—	—	—
La Cisterna	4.000	3.400	2.000	1.200	300	210	165	90
Maipú	2.100	1.780	1.050	630	320	220	180	100
Curacaví	3.600	3.060	1.800	1.080	300	210	165	90
Barrancas	4.000	3.400	2.000	1.200	—	—	—	—
Quinta Normal	3.400	2.890	1.700	1.020	300	210	165	90
Reña	3.200	2.720	1.600	960	300	210	165	90
Quilicura	2.800	2.380	1.400	840	300	210	165	90
Lampa	2.500	2.120	1.250					

CONCLUSION CUADRO N.º 2
 terrenos que presentan moderadas limitaciones de uso y con capacidad productiva regular, aún cuando puede ser muy buena para ciertos cultivos específicos. La topografía plana o moderadamente inclinada (hasta un 5%); los rendimientos en general son bajos. Bien drenados pueden mejorar apreciablemente.

Clase IVr.— Definición: Son suelos que presentan serias limitaciones para los cultivos de la región; considerados sólo para cultivos ocasionales y más adaptados a la producción de pastos. La pendiente es superior a un 5%, que dificulta seriamente el riego. Efectos adversos del clima limi-

tan principalmente el período de crecimiento.
SUELOS DE SECANO
1º) Grupo de terrenos arables
Clase I.— Definición: Muy buena tierra que puede ser cultivada sin riesgo con los sistemas corrientes. Suelos planos o casi planos, profundos, regularmente bien dotados de elementos nutritivos. Capacidad productiva buena a muy buena.
Clase II.— Definición: Tierra buena que puede ser cultivada con métodos de protección de fácil aplicación; sujeta a moderadas limitaciones de uso y moderados riesgos de daños. Son de pendientes suaves, de profundidad mediana y pocas restricciones de cultivo.
Clase III.— Definición: Tierra

moderadamente buena que puede ser usada con una buena rotación; cosechas regulares, pero necesita tratamientos intensivos de manejo, ya que está sujeta a serias limitaciones de uso y severos riesgos de daños a causa de sus limitaciones permanentes.
Clase IV.— Definición: Tierra buena, sólo para cultivos ocasionales y bajo manejo cuidadoso. En general, son suelos que no están adaptados a producción regular de cultivo escaudados.
2º) Grupo de terrenos no arables
Clase V.— Definición: Tierras muy buenas para pastoreo o forestales y que no tienen casi ninguna limitación de uso. Requieren sí buen manejo de la pradera y del bosque.

Clase VI.— Definición: Tierras buenas para pastoreo y forestales y que no son arables a causa de lo escarpado de sus pendientes; susceptibilidad a la erosión, delgadez de los suelos, alcalinidad u otras condiciones desfavorables.
Clase VII.— Definición: Tierras regularmente adaptadas para empastadas o forestación, pero que tienen mayores riesgos o limitaciones para su uso debido a su suelo, principalmente de pendientes muy escarpadas, delgadas, secantes, de excesiva erosión o condiciones de alcalinidad severas. Requieren un manejo muy cuidadoso.
Clase VIII.— Definición: Tierras adaptadas solamente para la vida silvestre, recreación o protección de hoyas hidrográficas.

CUADRO N.º 3.
TABLA DE VALORES

SEGUN CAPACIDAD POTENCIAL DE USO ACTUAL DE LOS SUELOS AGRICOLAS CORRESPONDIENTES A UNA HECTAREA EXPRESADA EN ESCUDOS.

	RIEGO				SECANO							
	Ir	Iir	IIir	IVr	I	II	III	IV	V	VI	VII	VIII
* TARAPACA												
DEPTO. ARICA												
Azapa	2.000	1.500	1.100	800	—	—	—	—	30	20	10	2
Lluta	1.400	1.050	770	560	—	—	—	—	30	20	10	2
Putre	600	400	300	200	—	—	—	—	30	20	10	2
Belén	600	400	300	200	—	—	—	—	30	20	10	2
Codpa Alto	600	400	300	200	—	—	—	—	30	20	10	2
Codpa Bajo	1.400	1.050	770	560	—	—	—	—	30	20	10	2
Chaca	1.400	1.050	770	560	—	—	—	—	30	20	10	2
Camarones Bajo	1.400	1.050	770	560	—	—	—	—	30	20	10	2
Camarones Alto	1.200	850	570	360	—	—	—	—	30	20	10	2
DEPTO. PISAGUA												
Pisagua	1.200	800	400	300	—	—	—	—	30	20	10	2
Negreiros	600	400	300	200	—	—	—	—	30	20	10	2
DEPTO. IQUIQUE												
Pozo Almonte y Mamiña	600	400	300	200	—	—	—	—	30	20	10	2
Huara	600	400	300	200	—	—	—	—	30	20	10	2
La Tirana y Los Pintados	400	300	200	150	—	—	—	—	30	20	10	2
Pica y Mantilla	12.000	10.000	8.000	6.000	—	—	—	—	30	20	10	2
Huatacondo	600	400	300	200	—	—	—	—	30	20	10	2
Iquique	3.600	3.000	2.500	1.800	—	—	—	—	30	20	10	2
* ANTOFAGASTA												
Antofagasta	—	—	—	1.000	—	—	—	—	8	5	1	0,3
Tocopilla	—	—	—	1.000	—	—	—	—	8	5	1	0,3
Quillagua	—	—	1.000	—	—	—	—	—	20	5	1	0,3
Calama	—	—	—	800	—	—	—	—	10	4	1	0,3
Chiu-Chiu	—	—	1.100	—	—	—	—	—	10	3	1	0,3
Lasana	—	—	1.100	—	—	—	—	—	10	3	1	0,3
Toconce	—	—	—	20	—	—	—	—	10	3	1	0,3
Caspana	—	—	—	20	—	—	—	—	10	3	1	0,3
Ayquina	—	—	—	20	—	—	—	—	10	3	1	0,3
Cupo	—	—	—	20	—	—	—	—	10	3	1	0,3
San Pedro	—	—	—	600	—	—	—	—	10	3	1	0,3
Toconao	—	—	—	700	—	—	—	—	10	3	1	0,3
Río Grande	—	—	—	600	—	—	—	—	10	5	1	0,3
Socaire	—	—	—	50	—	—	—	—	7	3	1	0,3
Camar	—	—	—	50	—	—	—	—	7	3	1	0,3
Sonear	—	—	—	50	—	—	—	—	7	3	1	0,3
Peine	—	—	—	100	—	—	—	—	8	3	1	0,3
Tilomonte	—	—	—	20	—	—	—	—	6	3	1	0,3
Tilopozo	—	—	—	20	—	—	—	—	6	3	1	0,3
Turi	—	—	—	—	—	—	—	—	20	3	1	0,3
ATACAMA												
Chañaral	—	—	—	—	—	—	—	—	—	—	—	—
Copiapó	2.000	1.600	1.000	400	—	—	—	—	10	7	3	0,5
Caldera	—	—	—	—	—	—	—	—	—	—	—	—
T. Amarilla	2.200	1.760	1.100	440	—	—	—	—	18	12	6	0,5
Vallenar	1.900	1.520	950	380	—	—	—	—	12	8	4	0,5
Freirina	1.800	1.440	900	360	—	—	—	—	15	10	5	0,5
Huasco	1.700	1.360	850	340	—	—	—	—	15	10	5	0,5

* Los valores para estas provincias están considerados a nivel sectorial y no comunal

(Sigue al frente)

CONCLUSION CUADRO N.º 4.

Dist.	Kms.	SENDEROS		Dist.	Kms.	SENDEROS	
		Porcentajes	Porcentajes			Porcentajes	Porcentajes
150	174,9	—	6,0%	100	124,9	—	6,0%
175	200 o más	—	7,0%	125	149,9	—	7,5%
0	24,9	—	0	150	174,9	—	9,0%
25	49,9	—	1,5%	175	200 o más	—	10,5%
50	74,9	—	3,0%	Los porcentajes de deducción indicados, se aplicarán al avalúo total del terreno, considerando la vía de acceso directo al			
75	99,9	—	4,5%				

CUADRO N.º 5.

TABLA DE CLASIFICACION DE LAS CONSTRUCCIONES. SEGUN SU TIPO

A Estructura soportante de acero. Cuierta y entresijos de perfiles de acero o losas de hormigon armado impermeabilizados.

B Estructura resistente de hormigon armado, como tambien la cubierta y entresijos impermeabilizados, con buenas terminaciones generales.

B1 Estructura resistente de hormigon armado, como tambien la cubierta y entresijos, construidos conforme a la Ley N.º 6.071 (Ley de Pisos), subdivididos en departamentos u oficinas con servicios higienicos, luz, gas independientes. Servicios comunes de ascensores, montacargas, incineradores de basuras, calefaccion central, aire acondicionado. En general, con mas de tres pisos y terminaciones interiores corrientes.

B1a Igual tipo B1, pero con terminaciones de lujo.

B2 Edificios antiguos con estructura resistente, cubierta y entresijos de hormigon armado, divisiones interiores de materiales livianos susceptibles de modificar la distribucion de los recintos. 3 a 3,5 mts. de alto. Servicios higienicos centralizados. En general, con mas de tres pisos y terminaciones interiores antiguas.

B3 Edificios modernos con estructura resistente y entresijos de hormigon armado. Cuierta de hormigon armado o Fe. Galv. Divisiones interiores minimas. Servicios higienicos centralizados o no. Con ascensores y montacargas. Con mas de tres pisos y terminaciones interiores sencillas.

B4 Casas estandarizadas de estructura prefabricadas de hormigon armado. Terminaciones corrientes.

C Edificios con muros de albañileria de ladrillos, blocks u otro material similar, con cadenas, pilares y vigas de hormigon armado. Pueden ser los muros reemplazados por pilares o columnas. Cuierta de hormigon armado, Fe. Galv., pizarroño, teja, etc. Terminaciones corrientes. No cumple con las condiciones de la Ley 6.071. Por lo general dedicados al comercio u oficinas.

C1 Edificios con muros de albañileria de ladrillos u otro material similar, con cadenas y pilares de hormigon armado. Cuierta y entresijos losas de hormigon armado. Sin ascensores, construido conforme a la Ley N.º 6.071 y caracteristicas similares a las indicadas para la clasificacion B1. Terminaciones corrientes.

C1a Igual al Tipo C1, pero con terminaciones de lujo.

C2 Edificios de departamentos destinados a habitacion, consultorios, o casas aisladas, etc. Muros albañileria de ladrillos u otro material similar. Con pilares y cadenas de hormigon armado. Terminaciones corrientes.

C2a Edificios construidos con muros soportantes de albañileria de ladrillos u otra similar con pilares y cadenas de concreto armado. Están comprendidas las construcciones de tipo colectivo o aisladas, ambas de acuerdo con la Ley N.º 7.600 y otras construcciones similares. Terminaciones sencillas u ordinarias.

C3 Casa habitacion aislada, albañileria de ladrillos, con pilares, cadenas, vigas y losas de hormigon armado. Terminaciones de lujo, como ser: mármol en pavimentos y gradas, decoraciones especiales, calefaccion. En esta categoria se incluyen las mansiones.

C4 Casa habitacional, albañileria de ladrillos, con pilares y cadenas de hormigon armado en contorno, con entramados de madera entresijos. Interiores: 1er piso albañileria y 2º tabiqueria. Terminaciones sencillas.

C5 Casa habitacion estandarizada, albañileria de ladrillo u otra similar, con pilares y cadenas de hormigon armado en contorno, con entramado de madera. Interiores, tabiqueria. Terminaciones sencillas (Poblaciones y algunas construcciones de acuerdo a la Ley N.º 7.600).

C6 Edificios de caracter monumental o de uso público con gran superficie edificada totalmente de albañileria con o sin refuerzos. Terminaciones de lujo o corrientes. Altura superior a 4 metros. Ejemplo: Iglesias, Hospitales, Edificios Administrativos, etc.

C7 Edificios antiguos de albañileria de ladrillo sin amarras, hasta 3 pisos de alto, interiores de tabiqueria, 3er piso generalmente en mansarda. Terminaciones antiguas de buena calidad. (Decoraciones, chimeneas, parquetes, etcétera.) Las mansardas y buhardillas serán castigadas en un 40% a 60%, de los precios que le corresponden a los pisos inferiores.

C8 Edificios antiguos de albañileria de ladrillo sin amarras con concreto, hasta 2 pisos de alto, interiores de tabiqueria. Terminaciones antiguas sencillas.

D Edificios de albañileria de piedra o combinados con otro material, sin amarras. En un piso. Interiores: albañileria de ladrillo o tabiques.

D1 Edificios monumentales de albañileria de piedra labrada o canteada, con o sin refuerzo de hormigon armado, con gran altura. Ejemplo: Iglesias.

D2 Edificios aislados o pareados de albañileria de piedra en parte o en total del contorno, con pilares y cadenas de concreto armado. Interiores: albañileria de ladrillo. Terminaciones corrientes o de lujo.

E Edificios aislados o pareados de madera, tabiqueria hueca en general, forradas por ambos lados, tinglados o estucados al exterior. Forros interiores diversos. Hasta 2 pisos de altura y en algunos casos con mansarda o buhardilla. Terminaciones corrientes.

Ea Igual a E, pero con terminaciones de lujo.

E1 Casa aislada de un piso, totalmente de madera, prefabricada, tabiqueria hueca, forradas por ambos lados con madera u otro material. Tambien las de maderas macizas. Terminaciones corrientes.

E2 Casas estandarizadas de uno o dos pisos, armadas de madera con rellenos de blocks u otro material incombustible. Terminaciones corrientes.

E3 Edificio de un piso, tipo mejoras, totalmente de tabiques, construido con materiales de demolición o de inferior calidad, e igualmente la cubierta. Terminaciones ordinarias, sin cielo, piso tierra o tablas ordinarias.

F Edificio de un piso, de adobes.

F1 Edificios adobes de uno o dos pisos, interiores pueden ser de tabique rellenos de adobes, con terminaciones antiguas de buena calidad. (Decoraciones, galeñas, parquetes, chimeneas, etc.).

F2 Edificios antiguos de uno o dos pisos, de adobes en primer piso. Patios abiertos, Tabiques rellenos de adobes la totalidad del 2º piso y en algunos casos las divisiones interiores del primero. Terminaciones sencillas.

F3 Construcción igual a la anterior, pero de inferior calidad y terminaciones ordinarias. Tipo cite o conventillos.

K Edificios o casas construidas con estructuras resistentes y tabiques prefabricados en cualquier material.

S Subterranos con pisos de concreto, muros platabandos a la cal, sin mayores terminaciones.

S1 Subterranos destinados al comercio, con amplias escalinatas, con pasajes de acceso, locales con vidrieras y con buenas terminaciones. Se incluirán tambien locales de uso público. (Ejemplos: testros).

S2 Pisos zocales, destinados a habitaciones u oficinas. Buenas terminaciones.

G Galpones, contorno de albañileria de ladrillos con pilares y cadenas de concreto armado. Cerchas de hierro o concreto. Piso concreto y cubierta de buena calidad.

G1 Igual a la clasificacion (G) anterior, pero con cerchas de madera.

G2 Galpones, contorno muros de adobes. Cerchas y pilares de madera. Piso madera o tierra.

G3 Galpones abiertos. Pilares y cerchas de madera. Piso de tierra.

G4 Mediaguas de madera sobre pilares y la cubierta de materiales ordinarios.

G5 BODEGAS: Por tratarse de galpones que deben reunir mejores condiciones de seguridad, por los productos o mercaderias que deben almacenarse, se les completa con cielos, pisos u otros elementos similares, debiendo, en cada caso, el valor de la clasificacion de galpones, recargarse en el 10 a 25% del precio correspondiente.

G6 Galpones metalicos abiertos, prefabricados. Piso de tierra, hasta 12 metros de luz.

G7 Igual que el anterior, pero de concreto el piso.

G8 Galpones metalicos prefabricados, cerrados con albañileria reforzada, con piso de concreto.

H Hangares cerrados, totales de concreto armado, con piso de concreto.

H1 Hangares cerrados de concreto armado y acero, piso de concreto.

H2 Hangares de estructura y forma totalmente metalicos, piso concreto.

H3 Hangares de estructura de madera, forrados exteriormente con madera o planchas metalicas, piso de tierra afianzada con ripio o de concreto pobre.

predio y la distancia a la cabecera de la Comuna, que sea la sede de la Municipalidad respectiva.

VIA MARITIMA

Comuna	Factor
Toda distancia Punta Arenas ...	10%
Toda distancia Puerto Natales ...	15%
Toda distancia Porvenir ...	25%

CUADRO N.º 6.

TABLA DE CLASIFICACION DEL ESTADO DE LAS CONSTRUCCIONES SEGUN SU EDAD

Clasif. A y todas las B	BUENO			MALO
	MUY BUENO	BUENO	REGULAR	
Todas las C	1 a 10 años	10 a 20 años	20 a 30 años	mas de 30 años
" " D	1 a 5 años	5 a 10 años	10 a 20 años	mas de 20 años
" " F	1 a 5 años	5 a 10 años	10 a 15 años	mas de 15 años

CUADRO N.º 7.

TABLA DE VALORES SEGUN EL TIPO DE CONSTRUCCION, EN ESCUDOS, POR METRO CUADRADO

TABLA N.º 1

TIPO	MUY BUENO	BUENO	REGULAR	MALO
A	180	130	110	65
B	230	170	95	55
B1	240	180	110	65
B2	300	220	130	85
B3	—	110	60	40
B4	200	140	75	50
B5	150	95	60	45
C	180	130	70	35
C1	200	140	80	45
C1a	280	190	110	60
C2	200	140	80	45
C2a	—	95	60	30
C3	360	260	155	110
C4	—	120	75	40
C5	—	95	60	30
C6	260	180	110	60
C7	—	85	55	25
C8	—	65	45	20
D	180	110	60	40
D1	300	230	145	85
D2	T. 1	250	180	100
E	T. c	200	140	90
Ea	—	150	90	55
E1	—	220	145	85
E2	—	150	90	55
E3	—	75	40	30
F	—	—	15	5
F1	—	30	25	15
F2	—	45	30	20
F3	—	30	25	15
K	220	145	80	40

(Sigue a la vuelta)

CONTINUACION CUADRO N.º 7

TIPO	MUY BUENO	BUENO	REGULAR	MALO
S	180	110	70	45
S1	145	95	60	40
S2	75	55	40	15
G	60	30	25	12
G1	—	—	12	5
G2	—	—	8	3
G3	—	—	—	—
G4	—	—	—	—
G5	—	—	—	—
G6	40	30	20	12
G7	55	40	25	15
G8	75	55	40	20
H	110	75	55	25
H1	95	60	35	20
H2	65	50	25	15
H3	—	35	20	12

Cuando la calidad de algunas terminaciones sea excelente, podrán ser recargadas en los porcentajes que se indican más abajo, las siguientes clasificaciones de la tabla anterior:

Tipos B1a, B, C1a y D2 hasta 15%
 Tipo C3 " 30%
 Tipos B1, C, Ea y K " 10%

Los valores indicados en esta tabla se aplicarán a las construcciones ubicadas en los lugares que se indican, en la siguiente forma:

PROVINCIA DE VALPARAISO

Comunas de Valparaiso y Viña del Mar	Valores de la Tabla sin rebaja	(100% del valor)
Quilpué, Algarrobo y El Quisco	Valores de la Tabla con rebaja del 10% (90 % del valor)	
Villa Alemana y Quillota	Valores de la Tabla con rebaja del 20% (80% del valor)	
Limache, Quintero y La Calera	Valores de la Tabla con rebaja del 30% (70 % del valor)	
Llay Llay, La Cruz y Puchuncavi	Valores de la Tabla con rebaja del 40% (60 % del valor)	
Resto de la Provincia	Valores de la Tabla con rebaja del 50% (50 % del valor)	

PROVINCIA DE SANTIAGO

Comunas de Santiago, Las Condes, Providencia, Nuñoa, La Reina, Maipú y Santo Domingo	Valores de la Tabla sin rebaja	(100% del valor)
Quinta Normal, Conchalí, San Miguel, La Cisterna, San Bernardo, Puente Alto, El Tabo, La Florida San Antonio	Valores de la Tabla con rebaja del 10% (90 % del valor)	
Pirque, Calera de Tango, Cartagena, Renca y Melipilla	Valores de la Tabla con rebaja del 20% (80 % del valor)	
Peñaflor, Talagante e Isla de Maipo	Valores de la Tabla con rebaja del 30% (70 % del valor)	
Barrancas, Quilicura, Colina, Buin, Paine, La Granja, El Monte y Curacavi	Valores de la Tabla con rebaja del 40% (60 % del valor)	
Resto de la Provincia	Valores de la Tabla con rebaja del 50% (50% del valor)	

PROVINCIA DE CONCEPCION

Ciudad de Concepción	Valores de la Tabla sin rebaja	(100% del valor)
Comuna de Talcahuano	Valores de la Tabla con rebaja del 10% (90 % del valor)	
Tomé, Penco, Coronel, Lota y resto Comuna de Concepción	Valores de la Tabla con rebaja del 20% (80 % del valor)	
Hualqui y Coelemu, Yumbel, Calbarero y San Rosendo	Valores de la Tabla con rebaja del 40% (60 % del valor)	
Resto de la Provincia	Valores de la Tabla con rebaja del 50% (50 % del valor)	

PROVINCIA DE MAGALLANES

Ciudad de Punta Arenas y Chabunco	Valores de la Tabla sin rebaja	(100% del valor)
Resto de la Comuna de Magallanes	Valores de la Tabla con rebaja del 20% (80% del valor)	
Resto de la Provincia	Valores de la Tabla con rebaja del 30% (70% del valor)	

TABLA N.º 2

TIPO	MUY BUENO	BUENO	REGULAR	MALO
A	200	150	90	55
B	190	140	80	45

PROVINCIA DE CURICO

TIPO	MUY BUENO	BUENO	REGULAR	MALO
B1a	250	180	100	55
B2	150	90	50	30
B3	160	120	60	40
B4	110	80	50	35
C	150	115	60	40
C1	120	120	70	45
C1a	150	160	90	50
C2	160	120	70	45
C2a	—	80	50	25
C3	300	220	130	50
C4	—	300	190	55
C5	—	80	50	25
C6	220	150	90	50
C7	—	70	45	20
C8	—	55	35	15
D	150	90	50	30
D1	250	190	120	70
D2	T. 1	210	150	80
T. e	160	100	70	35

E	120	70	45	25
Ea	180	120	70	35
E1	120	70	45	25
E2	—	60	35	25
E3	—	—	15	5
F	—	30	25	15
F1	—	45	30	20
F2	—	30	25	15
F3	—	—	20	8
K	180	120	70	35
S	—	45	30	20
S1	130	90	60	40
S2	120	80	50	35
G	60	45	35	15
G1	50	40	30	12
G2	—	25	18	8
G3	—	15	10	5
G4	—	—	6	2
G5	—	—	—	—
G6	35	25	15	10
G7	45	35	22	12
G8	60	45	35	15
H	90	60	45	20
H1	80	50	30	15
H2	55	40	20	12
H3	—	30	17	10

Cuando la calidad de algunas terminaciones sea excelente, podrán ser recargadas en los porcentajes que se indican más abajo, las siguientes clasificaciones de la tabla anterior:

Tipos B1a, B, C1a y D2 hasta 15%
 Tipo C3 " 30%
 Tipos B1, C, C1, C2, Ea y K " 10%

Los valores indicados en esta tabla se aplicarán a las construcciones ubicadas en los lugares que se indican, en la siguiente forma:

PROVINCIA DE TARAPACA

Comuna de Arica	Valores de la Tabla sin rebaja	(100% del valor)
Resto de la Provincia	Valores de la Tabla excepto Iquique con rebaja del 50% (50 % del valor)	

PROVINCIA DE ANTOFAGASTA

Comuna de Antofagasta	Valores de la Tabla sin rebaja	(100% del valor)
" " Calama	Valores de la Tabla con rebaja del 10% (90 % del valor)	
" " Tocopilla	Valores de la Tabla con rebaja del 20% (80 % del valor)	
Resto de la Provincia	Valores de la Tabla con rebaja del 50% (50 % del valor)	

PROVINCIA DE COQUIMBO

Comuna de La Serena	Valores de la Tabla sin rebaja	(100% del valor)
" " Coquimbo y Ovalle	Valores de la Tabla con rebaja del 10% (90 % del valor)	
" " Illapel, Los Vilos, Salamanca y Vicuña	Valores de la Tabla con rebaja del 20% (80 % del valor)	
" " Combarbalá y Pailhuano	Valores de la Tabla con rebaja del 30% (70 % del valor)	
" " Andacollo	Valores de la Tabla con rebaja del 40% (60 % del valor)	
Resto de la Provincia	Valores de la Tabla con rebaja del 50% (50 % del valor)	

PROVINCIA DE O'HIGGINS

Comuna de Rancagua	Valores de la Tabla sin rebaja	(100% del valor)
" " Rengo, San Vicente y Machali	Valores de la Tabla con rebaja del 10% (90 % del valor)	
" " Peumo, Graneros y Requinoa	Valores de la Tabla con rebaja del 20% (80 % del valor)	
" " Doñihue y Mostazal	Valores de la Tabla con rebaja del 30% (70 % del valor)	
Resto de la Provincia	Valores de la Tabla con rebaja del 40% (60 % del valor)	

(Sigue al frente)

Entre los contribuyentes comprendidos los propietarios, los usufructuarios, los sucesores, los arrendatarios de predios fiscales y municipales, las comunidades siempre que todos sus miembros concurren en el reclamo, etc.

REPRESENTACION DEL CONTRIBUYENTE.—El mandato del contribuyente basta que conste por escrito, ya sea en el reclamo mismo o en documento aparte, sin necesidad de la autorización ante Notario.

PLAZO.—El establecido en el artículo 63 de la Ley N.º 16.242, o sea, de 60 días a contar del 1.º de agosto de 1965. En consecuencia el plazo vence el 29 de septiembre próximo.

REQUISITOS.—Las reclamaciones de avalúo deberán cumplir los siguientes requisitos mínimos:

A) Deberán ser formuladas en papel sellado de E.º 0,50 (cincuenta centésimos de esudo), conteniendo cada una el reclamo correspondiente a un solo predio y serán dirigidas al Director Regional. Todo documento que se acompañe llevará impuesto de E.º 0,50, salvo que ya tuviere impuesto.

B) Datos específicos que se exigirán en cada presentación: Nombre, profesión, domicilio del reclamante, comuna a que pertenezca el predio reclamado, ubicación y número asignado en el nuevo rol de avalúos; monto del avalúo impugnado y causal de la reclamación conforme el artículo 149 del Código Tributario.

C) Causales de reclamación.— El artículo 149 del Código Tributario dispone que las reclamaciones sólo podrán fundarse en las siguientes causales:

- 1º) Determinación errónea de la superficie de los terrenos o construcciones;
- 2º) Aplicación errónea de las tablas de clasificación respecto del bien gravado, o de una parte del mismo, así como de la superficie de las diferentes calidades de terreno;
- 3º) Errores de transcripción, de copia y de cálculo;
- 4º) Inclusión errónea del mayor valor adquirido por los terrenos con ocasión de mejoras costeadas por los particulares, en los casos en que dicho mayor valor deba ser excluido, de acuerdo con lo dispuesto por el artículo 8º de la Ley N.º 11.575.

Bienes Raíces Segunda Serie Terreno

A) Aplicación errónea de los precios unitarios que correspondan según el plano oficial aprobado por Decreto N.º 4.601 de 22 de octubre de 1964.

Clasificación de los inmuebles según su serie:

PRIMERA SERIE: Bienes Raíces Agrícolas.

Comprenderá todo predio, cualquiera que sea su ubicación, cuyo terreno esté destinado preferentemente a la producción agropecuaria o que económicamente sea susceptible de dicha producción en forma predominante.

También se incluirán en esta serie aquellos inmuebles o parte de ellos, cualquiera que sea su ubicación, que no tengan terrenos agrícolas o en que la explotación del terreno sea un rubro secundario, siempre que en dichos inmuebles existan establecimientos cuyo fin sea la obtención de productos agropecuarios primarios, vegetales o animales. La actividad ejercida en estos establecimientos será considerada agrícola para todos los efectos legales.

En el caso de los bienes comprendidos en esta serie, el impuesto recaerá sobre el avalúo de los terrenos y sobre el valor de las casas patronales que exceda de doce y medio sueldos vitales anuales de la industria y el comercio del departamento de Santiago. No obstante, en el caso de los inmuebles a que se refiere el inciso anterior el impuesto se aplicará, además, sobre el avalúo de todos los bienes raíces.

SEGUNDA SERIE: Bienes Raíces no Agrícola.

TABLA DE CLASIFICACION DE LOS SUELOS AGRICOLAS SEGUN CAPACIDAD POTENCIAL DE USO ACTUAL.

A. — SUELOS REGADOS

Clase I r.— Definición: Son tierras sin limitaciones en su uso y con muy buena capacidad productiva. Suelos planos o con pendientes (hasta 1,5%) que no presentan dificultades para el regadío. Sin limitaciones a todos los cultivos y plantaciones de la región; los rendimientos son altos o muy altos en relación con los de la zona. Tienen una adecuada do-

ductiva. Suelos planos o con pendientes (hasta 1,5%) que no presentan dificultades para el regadío. Sin limitaciones a todos los cultivos y plantaciones de la región; los rendimientos son altos o muy altos en relación con los de la zona. Tienen una adecuada do-

La reclamación que se fundare en una causal diferente será desechada de plano.

Las causales señaladas en los números 1º), 2º) y 3º) son comunes para los predios clasificados tanto en la Primera Serie (Agrícolas), como en la Segunda Serie (No Agrícolas).

La consignada en el número 4º) atañe, a los predios agrícolas exclusivamente.

Punto 1).—Esta causal se refiere a los errores en la determinación de la superficie de los predios que pueden provenir de una mala identificación de los mismos, o de una mala medición.

Punto 2).—Las causales indicadas en el punto 2), pueden ser de diversas clases como las que se indican a continuación:

Bienes Raíces Primera Serie Terreno

A) Aplicación errónea de las tablas de valores, o sea, haberse asignado a una determinada clase el precio unitario correspondiente a otra, o bien, dentro de una misma clase no se hayan aplicado los valores que corresponden a la subclase.

B) Errores de clasificación. Estos, a su vez pueden ser de dos tipos. Uno, en lo que respecta a errores de clasificación entre clase y clase, vale decir, que se asignó una determinada superficie a una clase tercera de rulo, cuando en realidad el área que corresponde es inferior. En otros casos el error puede recaer en el factor correspondiente al regadío de los terrenos, asignándole el carácter de regado a un terreno que no lo es, o lo es con serias restricciones.

C) Errores en la aplicación de la tabla de castigo, relativas a la clase de vías de comunicación y distancia de los centros de abastecimiento, servicios y mercados.

Construcciones

Pueden presentarse casos de reclamos en lo que respecta a superficie, clasificación y aplicación de las tablas de valores unitarios para determinar el avalúo de las casas patronales.

Bienes Raíces Segunda Serie Terreno

A) Aplicación errónea de los precios unitarios que correspondan según el plano oficial aprobado por Decreto N.º 4.601 de 22 de octubre de 1964.

- a) Represas, tranques, canales u otras obras artificiales permanentes de regadío para terreno de secano;
- b) Obras de drenajes hechas en terrenos húmedos o turbosos, y que los habiliten para su cultivo agrícola;
- c) Limpias y destronques en terrenos planos y lomajes suaves, técnicamente aptos para el cultivo;
- d) Empastadas artificiales permanentes en terreno de secano;
- e) Mejoras permanentes en terrenos inclinados, para defenderlos contra la erosión, para la contención de dunas y cortinas contra el viento, y
- f) Puentes y caminos.

El beneficio a que se refiere este número debe ser otorgado conforme a lo previsto en el inciso último del artículo 8º de la Ley N.º 11.575, el que dispone que para hacer efectiva esta exención el Servicio de Impuestos Internos, al efectuar una nueva tasación del respectivo inmueble,

NOTIFICACION

La sentencia se notificará en forma extractada por medio de avisos. Además, se remitirá al declarante carta certificada dándole a conocer la dictación del fallo.

APELACIONES

Plazo: Las sentencias de primera instancia serán apelables dentro del plazo de quince días contados desde la notificación de la sentencia.

El escrito de apelación deberá presentarse al tribunal que dictó el fallo de primera instancia.

Causales: Las mismas que para el reclamo de primera instancia.

Impuesto: Papel sellado de E.º 1, por hoja.

Comprenderá todos los bienes no incluidos en la serie anterior, con exclusión de las minas y de las maquinarias destinadas al giro del comercio, de la industria o de la minería, aún cuando estén adheridas. Se excluirá, asimismo, del valor de las tasaciones, aquella parte de los edificios que se construye para adaptarla a las referidas maquinarias, en forma que, separadas éstas, dicha parte pierda su valor o sufra un grave detrimento en el mismo.

CUADRO N.º 1.-

dados en esta serie, el impuesto recaerá sobre el avalúo de los terrenos y sobre el valor de las casas patronales que exceda de doce y medio sueldos vitales anuales de la industria y el comercio del departamento de Santiago. No obstante, en el caso de los inmuebles a que se refiere el inciso anterior el impuesto se aplicará, además, sobre el avalúo de todos los bienes raíces.

SEGUNDA SERIE: Bienes Raíces no Agrícola.

CUADRO N.º 2.-

tación de agua de buena calidad y el clima es bueno de cualquier ángulo que se le considere.

Clase II r.— Definición: Son terrenos que presentan sólo ligeras limitaciones en su uso y de buena capacidad productiva. Suelos planos o con ligeras pendientes (hasta un 3%). Rendimientos satisfactorios o altos, siempre que se ejecute un buen manejo y fertilización del terreno. Tierras de adecuada dotación de agua de buena calidad, siendo el clima bueno.

Clase III r.— Definición: Son terrenos que presentan sólo ligeras limitaciones en su uso y de buena capacidad productiva. Suelos planos o con ligeras pendientes (hasta un 3%). Rendimientos satisfactorios o altos, siempre que se ejecute un buen manejo y fertilización del terreno. Tierras de adecuada dotación de agua de buena calidad, siendo el clima bueno.

Clase III r.— Definición: Son terrenos que presentan sólo ligeras limitaciones en su uso y de buena capacidad productiva. Suelos planos o con ligeras pendientes (hasta un 3%). Rendimientos satisfactorios o altos, siempre que se ejecute un buen manejo y fertilización del terreno. Tierras de adecuada dotación de agua de buena calidad, siendo el clima bueno.

(Sigue a la vuelta)

AVALUO DEL TERRENO:	
Superficie 375 m ² . a E° 20	E° 7.500
(El precio unitario del terreno se determina en un plano de precios unitarios de terreno aprobado por el decreto N° 4.601; copias de estos planos pueden ser consultadas en las Secciones Avaluaciones correspondientes.)	

EDIFICIO:
C 2 R 120 m². a E° 80 9.600
(De acuerdo con el Cuadro 5, según sus características, le corresponde la clasificación C-2 y según el Cuadro 6 su estado es "Regular", por tener más de 10 años y menos de 20.
Los valores unitarios de edificios están en el Cuadro 7, y a la Comuna de Nuñoa le corresponden:

FORMA EN QUE SE PUEDEN CONOCER LOS NUEVOS AVALUOS

El Servicio de Impuestos Internos remitió por correo avisos en los que se indica el nuevo número de Rol y avalúo de las propiedades. En el caso de las propiedades no agrícolas, en el avalúo está incluido el recargo de 38%. Además, los avalúos pueden ser conocidos en los siguientes lugares:

**MINISTERIO DE HACIENDA — TEATINOS N.º 120
SOLAMENTE INFORMACION DE N.º DE ROL Y AVALUO**

HORARIO DE ATENCION CONTINUADO Lunes a viernes, de 9 a 18 horas; sábados, de 9 a 12 horas.

PRIMER PISO (Hall Central)	
SANTIAGO CENTRO	COMUNAS DE: PROVIDENCIA LAS CONDES SAN MIGUEL NUNOA
SANTIAGO NORTE	COMUNAS DE: LAS CONDES SAN MIGUEL NUNOA
SANTIAGO OESTE	COMUNAS DE: LAS CONDES SAN MIGUEL NUNOA
SANTIAGO SUR	COMUNAS DE: LAS CONDES SAN MIGUEL NUNOA

SEGUNDO PISO (Cuerpo nuevo del edificio)	
HALL	RESTO DE LAS COMUNAS DE LA PROVINCIA DE SANTIAGO
PASILLO NORTE:	PROVINCIAS DE TARAPACA A VALPARAISO INCLUSIVE
PASILLO SUR :	PROVINCIAS DE O'HIGGINS A CHILOE INCLUSIVE

PRIMER PISO (Hall Central)	
SANTIAGO CENTRO	COMUNAS DE: PROVIDENCIA LAS CONDES
SANTIAGO NORTE	COMUNAS DE: LAS CONDES SAN MIGUEL NUNOA
SANTIAGO OESTE	COMUNAS DE: LAS CONDES SAN MIGUEL NUNOA
SANTIAGO SUR	COMUNAS DE: LAS CONDES SAN MIGUEL NUNOA

SEGUNDO PISO (Cuerpo nuevo del edificio)	
HALL	PREDIOS AGRICOLAS RESTO DE LA PROVINCIA DE SANTIAGO
PASILLO NORTE:	PREDIOS AGRICOLAS PROVINCIAS DE TARAPACA A VALPARAISO INCLUSIVE
PASILLO SUR :	PREDIOS AGRICOLAS PROVINCIAS DE O'HIGGINS A CHILOE INCLUSIVE

**ADMINISTRACIONES E INSPECCIONES
HORARIO DE ATENCION** Lunes a viernes, de 9 a 12 y 15 a 18 horas; sábados, de 9 a 12 horas.

SOLAMENTE INFORMACION DE N.º DE ROL Y AVALUO	
INSPECCION DE PROVIDENCIA: Pedro de Valdivia N° 1147	Comuna de: Providencia
INSPECCION DE LAS CONDES: Av. Apoquindo N° 3300	Comuna de: Las Condes
ADMINISTRACION VI ZONA: Romero N° 3225	Santiago Norte, Santiago Oeste, Comunas de: Quinta Normal y Conchalí
INSPECCION DE QUINTA NORMAL: Salvador Gutiérrez N° 4208	Comunas de: Quinta Normal y Barrancas
INSPECCION DE CONCHALI: Feriala Vivacosta N° 3450	Comunas de: Conchalí, Colina, Renca, Lampa, Til Til y Quilicura
INSPECCION DE SANTIAGO NORTE: Independencia N° 816	Santiago Norte
SECCION AVALUACIONES VII ZONA: 10 de Julio N° 1078	Comunas de: Renca, La Reina, La Florida, San Antonio, Cartagena, Navidad, Melipilla, Alhué, María Pinto, San Pedro, Talagante, El Monte, e Isla de Maipo
SECCION AVALUACIONES VIII ZONA: Gran Avenida N° 4886 (Paradero 11 112)	Comunas de: San Miguel, La Cisterna, San Bernardo, Calera de Tango, La Granja, Bata, Paine, Puente Alto, San José de Maipo y Pirque.

INFORMACION DE DETALLE DEL AVALUO	
INSPECCION SANTIAGO OESTE: Alameda 2489	Santiago Oeste (Sector comprendido entre el Río Mapocho, Av. Brasil, Alm. Latorre, Club Hípico, FF. CC. de Circunvalación, Villazana y Las Relas)
INSPECCION DE SAN ANTONIO: Blanco Escalada N° 138	Comunas de: Conchalí, Quinta Normal, Renca, Quilicura, Lampa, Colina, Til Til y Barrancas
SECCION AVALUACIONES VII ZONA: 10 de Julio N° 1078	Santiago Sur (Sector comprendido entre 10 de Julio, Blanco Escalada, Club Hípico, FF. CC. de Circunvalación y Av. Bustamante)
INSPECCION DE MELIPILLA: Arturo Prat N° 650	Comunas de: El Tabo, Santo Domingo, Maipo y Peñafiel
INSPECCION DE TALAGANTE: Esmeralda N° 1126	Comunas de: Talagante, e Isla de Maipo
INSPECCION DE SAN BERNARDO: Errázuriz N° 565	Comunas de: San Miguel y Las Condes
INSPECCION DE LA GRANJA: Santa Rosa N° 7931	Comuna de: La Granja
INSPECCION DE BATA: Condell N° 415	Comunas de: Bata y Paine
INSPECCION DE PUNTE ALTO: Santa Josefina N° 12	Comunas de: Puente Alto, San José de Maipo y Pirque.

En el resto del país la información puede obtenerse en las secciones Avaluaciones de las respectivas Administraciones e Inspecciones de Impuestos Internos.

VIGENCIA DEL REAJUSTO.

Diferentes circunstancias impidieron completar la tasación general dentro del plazo fijado, que venció el 16 de noviembre de 1964, por lo que la Ley N° 16.282 de 28-7-65 prorrogó hasta el 31 de julio de 1965 el referido plazo. Además, dicha Ley ordenó que el nuevo avalúo de los bienes raíces rige para los efectos de las contribuciones de bienes raíces, de la Ley de Timbres, Estampillas y Papel Sellado y de la Ley de Herencias, Asignaciones y Donaciones, desde el 1º de agosto de 1965. Para los demás efectos legales, los nuevos avalúos rigen desde el 1º de enero de 1965. Igualmente, dispuso que la contribución a que

se refiere el Decreto N° 1.084, de 30 de abril de 1965, que debió pagarse entre el 20 de mayo y el 9 de junio del presente año, corresponderá al primer semestre del año 1965.
REAJUSTE DE LOS AVALUOS NO AGRICOLAS. Como los valores unitarios de los predios no agrícolas estaban fijados el 31 de diciembre de 1963, se autorizó al Presidente de la República para reajustar los avalúos de esos predios en la proporción que aumentó el índice del costo de la vida durante el año 1964. En virtud de esa disposición, por decreto N° 2.045 de fecha 28 de julio de 1965, publicado en el Diario Oficial de 5-8-65, se fijó el reajuste de los ava-

luos de los predios no agrícolas en un 38%.
REBAJA DE LA TASA DE LA CONTRIBUCION. Como el objeto de la tasación general fue acercar lo más posible el avalúo de los bienes raíces a su valor real, la misma Ley 15.021 facultó al Presidente de la República para refundir, uniformar y rebajar las diversas tasas del Impuesto Territorial. En uso de esa facultad se ha dictado el Decreto N° 2.047, de fecha 29 de julio de 1965, que fija la tasa de la contribución de bienes raíces, para todo el país, en 20 o/oo (por mil), a contar desde el 1º de agosto de 1965.
CONTRIBUCION DEL SEGUNDO SEMESTRE DE 1965.—En vir-

tud de la citada Ley N° 16.282, en el mes de septiembre próximo, se deberá pagar el segundo semestre de las contribuciones de bienes raíces del presente año. Esa contribución alcanzará al 55% del impuesto anual (20 por mil), que correspondía según el nuevo avalúo y la nueva tasa, es decir, al once por mil del nuevo avalúo.
Ejemplo: Avalúo nuevo E° 25.000
Contribución a pagar en septiembre E° 275.
RECLAMOS DE AVALUOS
PERSONAS QUE PUEDEN RECLAMAR.—De acuerdo con el artículo 149 del Código Tributario pueden reclamar los contribuyentes y las Municipalidades.

CONTINUACION CUADRO N° 7:	
PROVINCIA DE CURICO	
Comuna de Curicó	Valores de la Tabla sin rebaja (100% del valor)
" " Teno, Romeral, Licantén y Huallañé	Valores de la Tabla con rebaja del 30% (70 % del valor)
Resto de la Provincia	Valores de la Tabla con rebaja del 40% (60 % del valor)
PROVINCIA DE TALCA	
Comuna de Talca	Valores de la Tabla sin rebaja (100% del valor)
" " Molina	Valores de la Tabla con rebaja del 20% (80 % del valor)
" " Curepto, Maule y San Clemente	Valores de la Tabla con rebaja del 30% (70 % del valor)
Resto de la Provincia	Valores de la Tabla con rebaja del 40% (60 % del valor)
PROVINCIA DE SUBLE	
Comuna de Chillán	Valores de la Tabla sin rebaja (100% del valor)
" " San Carlos y Bulnes	Valores de la Tabla con rebaja del 20% (80 % del valor)
" " Yungay	Valores de la Tabla con rebaja del 30% (70 % del valor)
" " Quillón y Quirihue	Valores de la Tabla con rebaja del 40% (60 % del valor)
Resto de la Provincia	Valores de la Tabla con rebaja del 50% (50 % del valor)
PROVINCIA DE CAUTIN	
Comuna de Temuco	Valores de la Tabla sin rebaja (100% del valor)
" " Villarrica	Valores de la Tabla con rebaja del 10% (90 % del valor)
" " Loncoche, Lautaro y Pitrufquén	Valores de la Tabla con rebaja del 20% (80 % del valor)
" " Imperial, Carahue, Pucón y Tolten	Valores de la Tabla con rebaja del 30% (70 % del valor)
" " Gorbea, Vilcún y Saavedra	Valores de la Tabla con rebaja del 40% (60 % del valor)
Resto de la Provincia	Valores de la Tabla con rebaja del 50% (50 % del valor)
PROVINCIA DE VALDIVIA	
Comuna de Valdivia	Valores de la Tabla sin rebaja (100% del valor)
" " La Unión	Valores de la Tabla con rebaja del 10% (90 % del valor)
" " Corral, Mariquina, Los Lagos, Lanco, Panguipulli, Paillaco y Río Bueno	Valores de la Tabla con rebaja del 30% (70 % del valor)
" " Putrono y Lago Ranco	Valores de la Tabla con rebaja del 40% (60 % del valor)
Comuna de Osorno	Valores de la Tabla sin rebaja (100% del valor)
" " Purranque	Valores de la Tabla con rebaja del 20% (80 % del valor)
" " Río Negro	Valores de la Tabla con rebaja del 30% (70 % del valor)
Resto de la Provincia	Valores de la Tabla con rebaja del 40% (60 % del valor)
PROVINCIA DE LIANQUIHUE	
Comuna de Puerto Montt	Valores de la Tabla sin rebaja (100% del valor)
" " Puerto Varas	Valores de la Tabla con rebaja del 10% (90 % del valor)
" " Calbuco, Frutillar, Fresta y Los Muermos	Valores de la Tabla con rebaja del 20% (80 % del valor)
" " Maulin	Valores de la Tabla con rebaja del 30% (70 % del valor)
Resto de la Provincia	Valores de la Tabla con rebaja del 40% (60 % del valor)

TABLA N° 3				
TIPO	MUY BUENO	BUENO	REGULAR	MALO
A	170	120	75	45
B	160	115	70	35
B1	170	120	75	45
B1a	210	150	85	60
B2	—	75	40	25
B3	130	100	50	35
B4	90	65	40	30
C	130	100	50	25
C1	135	105	60	30
C1a	190	130	75	40
C2	135	105	60	30
C3	250	180	110	75
C4	—	85	50	30
C5	—	70	40	20
C6	180	120	75	40
C7	—	60	35	15
C8	—	45	30	12
D	120	75	40	25
D1	210	160	100	60

SUPLEMENTO TRIBUTARIO				
TIPO	MUY BUENO	BUENO	REGULAR	MALO
D2	T. 1 170	120	70	30
E	100	60	35	20
Ea	150	100	60	30
E1	100	60	35	20
E2	—	50	30	20
E3	—	—	15	5
F	—	30	25	15
F1	—	45	30	20
F2	—	30	25	15
F3	—	—	20	8
K	150	100	60	30
S	—	35	25	15
S1	110	75	50	35
S2	100	70	40	30
G	50	35	30	15
G1	40	35	25	12
G2	—	20	15	8
G3	—	12	8	5
G4	—	—	5	3
G5	En la clasificación de construcciones está considerado el porcentaje a recargar, de 10% a 25%.			
G6	30	20	12	8
G7	35	30	20	10
G8	50	35	20	12
H	75	50	25	15
H1	70	40	25	12
H2	45	35	16	10
H3	—	25	15	8

Cuando la calidad de algunas terminaciones sea excelente podrán ser recargadas en los porcentajes que se indican más abajo, las siguientes clasificaciones de la tabla anterior:

Tipos B1a, B, C1a y D2	hasta 15%
Tipo C3	30%
Tipos B1, C, C1, C2, Ea y K	10%

Los valores indicados en esta Tabla se aplicarán a las construcciones ubicadas en los lugares que se indican, en la siguiente forma:

PROVINCIA DE TARAPACA	
Comuna de Iquique	Valores de la Tabla sin rebaja (100% del valor)
PROVINCIA DE ATACAMA	
Comuna de Copiapó	Valores de la Tabla sin rebaja (100% del valor)
" " Vallenar	Valores de la Tabla con rebaja de 10% (90% del valor)
" " Chañaral	Valores de la Tabla con rebaja de 20% (80% del valor)
Resto de la Provincia	Valores de la Tabla con rebaja de 40% (60% del valor)
PROVINCIA DE ACONCAGUA	
Comunas de San Felipe, Los Andes, Zapallar y Putaendo	Valores de la Tabla sin rebaja (100% del valor)
" " Catemú, Calle Larga, Panquehue y Putaendo	Valores de la Tabla con rebaja de 30% (70% del valor)
Resto de la Provincia	Valores de la Tabla con rebaja de 40% (60% del valor)
PROVINCIA DE COLCHAGUA	
Comuna de San Fernando	Valores de la Tabla sin rebaja (100% del valor)
" " Santa Cruz	Valores de la Tabla con rebaja de 10% (90% del valor)
" " Chimbarongo y Pichilemu	Valores de la Tabla con rebaja de 20% (80% del valor)
Resto de la Provincia	Valores de la Tabla con rebaja de 30% (70% del valor)
PROVINCIA DE LINARES	
Comuna de Linares	Valores de la Tabla sin rebaja (100% del valor)
" " Parral	Valores de la Tabla con rebaja de 10% (90% del valor)
" " San Javier y Villa Alegre	Valores de la Tabla con rebaja de 20% (80% del valor)
" " Longaví y Retiro	Valores de la Tabla con rebaja de 30% (70% del valor)
Resto de la Provincia	Valores de la Tabla con rebaja de 40% (60% del valor)
PROVINCIA DE MAULE	
Comuna de Cauquenes	Valores de la Tabla sin rebaja (100% del valor)
" " Constitución	Valores de la Tabla con rebaja de 20% (80% del valor)
Resto de la Provincia	Valores de la Tabla con rebaja de 40% (60% del valor)
PROVINCIA DE BIO-BIO	
Comuna de Los Angeles	Valores de la Tabla sin rebaja (100% del valor)
" " Laja y Mulchén	Valores de la Tabla con rebaja de 10% (90% del valor)
" " Nacimiento	Valores de la Tabla con rebaja de 20% (80% del valor)
" " Santa Bárbara	Valores de la Tabla con rebaja de 30% (70% del valor)
Resto de la Provincia	Valores de la Tabla con rebaja de 40% (60% del valor)

(Sigue a la vuelta)

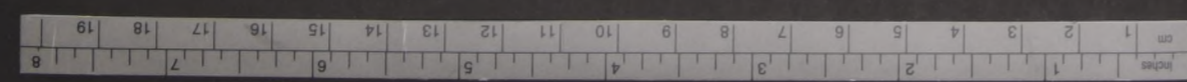

SUPLEMENTO TRIBUTARIO

Publicación Oficial del Servicio de Impuestos Internos

INFORMACION SOBRE LOS NUEVOS AVALUOS DE LOS BIENES RAICES E INSTRUCCIONES SOBRE LA FORMA DE PRESENTAR LOS RECLAMOS DE ELLOS

NORMAS LEGALES APLICABLES.— El 16 de noviembre de 1962, se dictó la Ley N° 15.021, que en su artículo 6° ordenó un reavalúo general de todos los bienes raíces del país, el cual debería quedar terminado en el plazo de dos años y los nuevos avalúos regirán desde el 1° de enero de 1964.

Con el fin de que los avalúos se acercaran lo más posible al valor real de las propiedades, mejorar las normas técnicas empleadas en su determinación, y asegurar un trato igualitario y justo a todos los contribuyentes, la Ley N° 15.021 en referencia dispuso lo siguiente:

A) En el Reavalúo debía usarse como antecedente una declaración de los propietarios, que éstos debieron efectuar dentro de los noventa días siguientes a la publicación de la Ley N.º 15.021, de 16 de noviembre de 1962.

B) Clasificó las propiedades en dos series: I Serie, predios agrícolas, y II Serie, predios no agrícolas (Cuadro N.º 1).

C) Estableció que para la tasación de los predios agrícolas el Servicio debía confeccionar:

1) Tablas de clasificación de los terrenos según su capacidad potencial de uso actual (Cuadro N° 2).

2) Mapas y tablas de ubicación, relativas a la clase de vías de comunicación y distancias de los centros de abastecimientos, servicios y mercados (Cuadro N.º 4), y

3) Tablas de valores para los distintos tipos de terrenos de conformidad a las tablas y mapas señalados (Cuadro N° 3).

D) Dispuso que para la tasación de los predios agrícolas se debían confeccionar tablas de clasificación de las construcciones (Cuadro N° 5) y de los terrenos y se fijaron los valores unitarios que correspondían a cada tipo de bien (Cuadros N.ºs 7 y 8). Ordenó también que la clasificación de las construcciones se basara en su clase y calidad y que los valores unitarios se fijaran tomando en cuenta, además, sus especificaciones técnicas, valor funcional, costos de edificación, edad, destino e importancia del sector de ubicación y que los valores unitarios de los terrenos se fijaran considerando el destino y ubicación de los sectores y los servicios y líneas de locomoción de que disponen.

E) Las tablas de valores que confeccionara el Servicio debían ser revisadas por Comisiones Mixtas Provinciales.

COMISIONES MIXTAS.— Las Comisiones Mixtas que revisaron las tablas de valores unitarios de los predios agrícolas, estuvieron formadas por un funcionario del Servicio de Impuestos Internos, por el respectivo Ingeniero Agrónomo Provincial, por un representante del Colegio de Ingenieros Agrónomos, que no debía ser funcionario fiscal, por un Ingeniero Agrónomo designado por el Presidente de la República y por un Empresario Agrícola de la provincia.

Las Comisiones que revisaron las tablas de valores unitarios de los predios no agrícolas estuvieron compuestas por el Arquitecto Provincial del Ministerio de Obras Públicas, por un representante del Colegio de Arquitectos que no debía ser funcionario fiscal, por un representante de la Cámara Chilena de la Construcción, por un funcionario designado por la Corporación de la Vivienda y por un funcionario del Servicio de Impuestos Internos.

De conformidad a la Ley, las referidas tablas de valores fueron fijadas en un solo decreto supremo para cada serie de bienes, a base de la propuesta hecha por el Servicio de Impuestos Internos y de las modificaciones que propusieron las Comisiones Mixtas.

DECRETOS QUE FIJAN LAS TABLAS DE VALORES.— Las tablas de valores unitarios de los predios agrícolas fueron fijadas por decreto N° 208, de 26 de enero de 1965, publicado en el "Diario Oficial" de 27 de febrero de 1965. Los valores se fijaron al 31 de diciembre de 1964.

Las tablas de valores de los predios no agrícolas fueron fijadas por decreto N° 4.601 de fecha 22 de octubre de 1964, publicado en el "Diario Oficial" de 14 de noviembre de 1964. Estos valores fueron fijados al 31 de diciembre de 1963.

Aplicando estos precios unitarios a las clases y subclases de cada predio en particular, se obtiene un valor básico, el que debe ser corregido según la ubicación del predio considerando el tipo de camino de acceso directo al predio y la distancia en línea recta a la cabecera de la comuna que sea sede de la Municipalidad respectiva.

PROCEDIMIENTO EMPLEADO PARA LA TASACION DE LOS INMUEBLES AGRICOLAS

Para la mayor parte del reavalúo de los predios agrícolas sirvieron de base los trabajos efectuados por el Proyecto Aerofotogramétrico OEA-Chile, que mediante fotografías aéreas y apoyo terrestre, confeccionó planos que sirven para identificar los predios y fijar su superficie, determinar la hidrología, o sea, el estudio de los recursos hídricos y la capacidad de riego, el uso actual de la tierra o sea, los cultivos que se hacen y la capacidad de uso, o sea, el cultivo más útil y productivo a que pueden dedicarse los terrenos examinados.

Con estos elementos, los terrenos se encuadraron en doce clases, a saber:

Cuatro de ellas (Ir, Iir, Iiir, Iv) corresponden a terrenos de riego y las ocho restantes (I, II, III, IV, V, VI, VII y VIII) corresponden a terrenos de secano. De éstas, las cuatros primeras comprenden terrenos cultivables y a contar de la clase V son terrenos no cultivables.

Como para la clasificación de las tierras en las diversas clases se toman en consideración numerosos factores como textura, estructura, consistencia, desarrollo del perfil, drenaje, factores limitantes, como erosión, pedregosidad, aridez, salinidad, etc., fue necesario subdividir las clases en subclases, con el fin de establecer una escala de valores descendentes, según afectarán dichos factores las bondades del suelo ya que el cambio de una clase a otra no es brusco, sino paulatino, a medida que las condiciones del suelo se van tornando más adversas.

Paralelamente a esta labor se estudiaron los valores unitarios de terreno y edificios, de acuerdo a las normas establecidas en la Ley y en base a todos los antecedentes disponibles.

En el citado decreto N° 4.601 se definieron los tipos de construcciones (Cuadro 5) y sus valores unitarios se fijaron en 5 tablas. Cada una de estas tablas está estudiada para un sector determinado del país, según sus características, y se aplica su valor total a las ciudades más importantes del sector y con castigos progresivos de hasta 50% a las demás ciudades, según su importancia. En cada tabla se indican las comunas o ciudades en que se aplica y el castigo correspondiente (Cuadro 7).

Además se fijaron separadamente los valores por metro lineal de cierrros, según su tipo (Cuadro 8), y los recargos en los precios unitarios de edificios por el servicio de calefacción (Cuadro 9).

Enseguida, se aplicaron los precios unitarios a las superficies correspondientes y el cálculo aritmético dio el nuevo avalúo.

Los avalúos de los predios no agrícolas que figuran en los roles provisionales fijados en las Tesorerías Comunes y en la información que se proporciona en las Oficinas de Impuestos Internos deben ser recargados en un 38%, según se explica más adelante.

En cambio, el avalúo que figura en los avisos que se han remitido por correo va incluida ese recargo.

EJEMPLO DE TASACION NO AGRICOLA.— Ejemplo: Una propiedad ubicada en la Comuna de Nuñoa, calle XXX N° xxxx, tiene un terreno de 15 m. de frente por 25 de fondo y un edificio de ladrillos con amarras de concreto, cubierta de tejas, terminación corriente de 120 m², casa habitación aislada, con 15 años de antigüedad.

EJEMPLO DE TASACION AGRICOLA

UBICACION: Comuna de Chillán a 15 Km. de Chillán, en línea recta con camino de acceso de tierra.

Clasificación de los suelos

IIIr 7 (clase III riego sub-clase 7)	36,4 Hás.	Eº 524	Eº 19.073,6
IVr 1 (" IV " " 1)	23,9 " "	340	8.126,0
IVr 4 (" IV " " 4)	69,6 " "	301	20.949,6
IVr 5 (" IV " " 5)	2,9 " "	288	835,2
VI-1 (" VI secano " 1)	35,9 " "	81	2.907,9
VI-5 (" VI " " 5)	4,3 " "	65	279,5

TOTALES ... 173,0 Hás. Eº 52.171,8

Desuento 15% por ubicación Redondeo 52.172,0

AVALUO PROVISORIO ... Eº 44.346

CONCLUSION CUADRO N° 7:

PROVINCIA DE MALLECO	
Comuna de Angol ...	Valores de la Tabla sin rebaja ... (100% del valor)
" " Victoria ...	Valores de la Tabla con rebaja de 10% ... (90% del valor)
" " Traiguén ...	Valores de la Tabla con rebaja de 20% ... (80% del valor)
" " Curacautín y Collipuillí ...	Valores de la Tabla con rebaja de 30% ... (70% del valor)
Resto de la Provincia ...	Valores de la Tabla con rebaja de 40% ... (60% del valor)

PROVINCIA DE CHILOE

Comunas de Ancud y Castro ...	Valores de la Tabla sin rebaja ... (100% del valor)
" " Chonchi, Dalcahue, Quellón, Acha'o, Quemchi, Curaco de Vélaz ...	Valores de la Tabla con rebaja de 20% ... (80% del valor)
" " Quellén y Chaitén ...	Valores de la Tabla con rebaja de 30% ... (70% del valor)
Resto de la Provincia ...	Valores de la Tabla con rebaja de 40% ... (60% del valor)

TABLA N° 4

TIPO	MUY BUENO	BUENO	REGULAR	MALO
A	165	115	70	40
B	145	105	65	30
B1	155	110	70	40
B1a	190	135	75	55
B2	—	70	35	20
B3	120	90	45	30
B4	80	60	35	25
C	120	90	45	20
C1	125	95	55	25
C1a	170	120	70	35
C2	125	95	55	25
C2a	—	65	35	18
C3	225	160	100	70
C4	—	75	45	25
C5	—	65	35	18
C6	160	110	70	35
C7	—	55	30	13
C8	—	40	25	10
D	110	70	35	20
D1	190	145	90	55
D2	T. I	155	110	65
	T. c	110	70	55
E	90	55	30	18
Ea	135	90	55	25
E1	90	55	30	18
E2	—	45	25	18
E3	—	—	13	4
F	—	25	20	13
F1	—	40	25	18
F2	—	25	20	13
F3	—	—	18	6
K	135	90	55	25
S	—	30	20	13
S1	100	70	45	30
S2	90	65	35	25
G	45	30	20	13
G1	35	20	10	6
G2	—	18	13	6
G3	—	10	6	4
G4	—	—	4	2
G5	En la clasificación de construcciones está considerado el porcentaje a recargar, de 10% a 25%.			
G6	25	18	10	6
G7	30	25	18	9
G8	45	30	25	10
H	75	50	35	15
H1	70	40	25	12
H2	45	35	16	10
H3	—	25	15	8

Cuando la calidad de algunas terminaciones sea excelente, podrán ser recargadas en los porcentajes que se indican más abajo, las siguientes clasificaciones de la tabla anterior.

Tipos B1a, B, C1a, y D2 ... hasta 15%

Tipo C3 ... " 30%

Tipos B1, C, C1, C2, Ea y K ... " 10%

Los valores indicados en esta tabla se aplicarán a las construcciones ubicadas en la Provincia de AISEN, en la siguiente forma:

Comuna de Coyhaique ...	Valores de la Tabla sin rebaja ... (100% del valor)
Comuna de Aisén ...	Valores de la Tabla con rebaja de 10% ... (90% del valor)
Comuna de Chile Chico ...	Valores de la Tabla con rebaja de 20% ... (80% del valor)
Localidades de Balmaceda, Puerto Aguirre y Caleta Andrade ...	Valores de la Tabla con rebaja de 30% ... (70% del valor)
Resto de la Provincia ...	Valores de la Tabla con rebaja de 40% ... (60% del valor)

TABLA N° 5

TIPO	MUY BUENO	BUENO	REGULAR	MALO
A	160	110	60	35
B	120	95	50	30
B1	125	95	55	35
B1a	150	105	70	45
B2	—	60	35	20
B3	100	70	40	30
B4	70	50	35	25
C	100	65	40	20
C1	105	80	45	30
C1a	140	90	55	35
C2	105	80	45	30
C2a	—	50	35	15
C3	190	130	75	55
C4	—	55	40	20
C5	—	50	35	15
C6	130	90	60	35
C7	—	50	30	15
C8	—	35	25	10
D	85	50	35	20
D1	155	115	80	45
D2	T. I	120	90	55
	T. c	90	55	45
E	75	50	35	15
Ea	105	80	45	20
E1	65	40	30	20
E2	—	40	20	10
E3	—	—	8	4
F	—	20	16	12
F1	—	30	20	14
F2	—	20	10	12
F3	—	—	14	4
K	105	80	45	20
S	—	25	20	12
S1	80	60	35	25
S2	75	55	30	20
G	35	30	20	8
G1	30	20	15	7
G2	15	12	8	3
G3	10	8	5	3
G4	5	4	3	2
G5	10% a 25% alza del precio corresp. a la clasificación.			
G6	20	15	10	7
G7	30	20	15	8
G8	40	30	20	10
H	50	35	30	15
H1	45	30	18	10
H2	40	35	15	8
H3	—	25	15	7

Cuando la calidad de algunas terminaciones sea excelente, podrán ser recargadas en los porcentajes que se indican más abajo, las siguientes clasificaciones de la tabla anterior:

Tipos B1a, B, C1a y D2 ... hasta 15%

Tipo C3 ... " 30%

Tipos B1, C, C1, C2, Ea y K ... " 10%

Los valores indicados en esta tabla se aplicarán a las construcciones ubicadas en la Provincia de ARAUCO, en la siguiente forma:

Comuna de Cañete ...	Valores de la tabla sin rebaja ... (100% del valor)
Comuna de Lebu ...	Valores de la tabla con rebaja de 10% ... (90% del valor)
Resto de la Provincia ...	Valores de la tabla con rebaja de 20% ... (80% del valor)

CUADRO N.º 8.-

VALORES DE CIERROS

(Valor metro lineal)

1.— Rejas de fierro sencillas 1/2", 1,40 m. alto, más o menos, zócalos y pilares de albañilería ...	Eº 30,—
2.— Rejas madera 1,40 m. alto, más o menos, sobre zócalos albañilería de ladrillo ...	Eº 20,—
3.— Rejas madera 1,40 m. alto, más o menos, sobre cimientos de concreto ...	Eº 10,—
4.— Muros de ladrillo de 0,20 m., con pilares, 1,90 m. alto, más o menos ...	Eº 15,—
5.— Pandereta (ladrillos) ...	Eº 12,—
6.— Vibrocet 1,90 a 2,20 m. de alto, más o menos ...	Eº 10,—
7.— Adobes 1,90 m. de alto, más o menos ...	Eº 2,—
8.— Otros no especificados aquí, se tasarán en base a costos y depreciación.	

VALORES MAXIMOS PARA CALEFACCION

(Instalaciones nuevas, esto es recién hechas)

1.— Caldera a carbón, instalaciones con radiadores, se recarga el precio del m ² de edificio en ...	Eº 18,—
2.— Caldera a carbón, losa radiante, con cañería de fierro negro, se recarga el m ² de edificio en ...	Eº 22,—
3.— Caldera a carbón, losa radiante, con cañería de cobre, se recarga el m ² de edificio en ...	Eº 26,—
4.— Caldera a petróleo, con radiadores, se recarga el precio del m ² de edificio en ...	Eº 20,—
5.— Caldera a petróleo, con losa radiante, cañería de fierro negro, se recarga el m ² de edificio en ...	Eº 24,—
6.— Caldera a petróleo, losa radiante, con cañería de cobre, se recarga el m ² de edificio en ...	Eº 30,—
7.— Si hay instalaciones de agua caliente, se recargan los valores de la calefacción en ...	Eº 5,—

VALORES PARA ASCENSORES

Los ascensores serán tasados por unidad en base a costos y depreciación.

CIEN AÑOS DE CARIDAD

EL MAL SOCIAL y el mal de la familia están profundamente vinculados. Para rehacer un estado social cristiano es necesario rehacer antes la familia cristiana". Así lo dijo hace cien años el Padre Esteban Pernet, y aún sus palabras tienen validez. Constituyen el postulado fundamental de la Congregación de las Hermanitas de la Asunción, religiosas que dedican sus horas a la atención de los enfermos humildes, sin recibir más recompensa que miradas y palabras agradecidas.

Religiosas esparcidas por el mundo en el cumplimiento de una misión maravillosa: tender las manos hacia los que sufren, hacia los que necesitan atención y cuidado. La Congregación cumplirá cien años. Para conmemorar este aniversario, el 20 de agosto a las 19 horas, el Cardenal Raúl Silva Henríquez oficiará una misa de Acción de Gracias, en la Basílica de Lourdes. "MUJERES" presenta hoy a las Hermanitas que trabajan en Santiago, en uno de los sectores más densamente poblados de la capital, cumpliendo una labor silenciosa y abnegada que, pese a la modestia de estas servidoras del Señor y de la Humanidad, deseamos destacar...

de ninguna índole si se trata de ayudar a un desvalido. Su misión consiste en "restaurar a la familia desde un punto de vista religioso y moral". Sólo se requiere ser pobre y estar enfermo para que inmediatamente estos ángeles de bondad se hagan presentes en los hogares donde su ayuda es necesaria.

Así vemos cómo ellas se convierten en las verdaderas dueñas de casa cuando una mamá está enferma. Cuidan a los niños, los lavan y mandan al co-

legio, hacen el aseo y la comida además de cuidar, lógicamente, de la atención medicinal de la enferma.

Tampoco reparan en que la enfermedad de que se trata sea o no contagiosa. Para ellas, primero que nada está la felicidad del hogar y evitar un descalabro cuando una madre debe abandonar a sus hijos y marido porque se encuentra enferma. Esto, lógicamente, dentro de los márgenes posibles puesto que

muchas veces las mamás deben por obligación internarse en un hospital.

Además de esta ya maravillosa misión, las Hermanitas tienen en su Convento un dispensario en el cual atienden a todo el que golpea su puerta. Diariamente, Sor Cecilia, que tiene a su cargo este Centro Asistencial, otorga 25 números. Fuera de ello hace innumerables curaciones de heridas, quemaduras u otros accidentes que son comunes en niños y adultos.

Su constante ir y venir de un hogar a otro y los innumerables problemas que a diario escuchan en su Consultorio, convenció a las Hermanitas que una de las causas fundamentales de la destrucción y la pobreza de los hogares se debía al alcoholismo. Y no estaban erradas, puesto que Chile exhibe uno de los más altos índices de alcoholismo en el mundo: 500 mil bebedores excesivos y 250 mil adictos alcohólicos. Estas cifras, más los perjuicios morales y materiales ocasionados en los hogares, las impulsaron a emprender una nueva obra: la regeneración de los alcohólicos.

La Madre Antonia, quien fuera la ideadora y creadora de esta tarea, empezó nada más que

por persuasión a tratar de corregir a estos hombres que son un lastre para la sociedad y para su familia. Junto a un grupo de ellos y formó un Club de Abstemios. Mediante charlas, películas ilustrativas y convicción, de 60 enfermos ya hay 20 recuperados. Ellos que se sienten seguros y felices de haber abandonado el vicio, formarán un grupo similar en Lo Valledor. Esto le significó a la Madre Antonia nada menos que un año de esfuerzo. Posteriormente, empezó a trabajar en colaboración con el Centro Antialcohólico del Servicio Nacional de Salud.

MAMAS CATEQUISTAS

Como si esto fuera poco, las Hermanitas de la Asunción también se preocuparon de formar un centro que agrupara a las madres para darles todos los elementos cristianos y religiosos necesarios para que ellas a su vez, sean las propias catequizadoras de sus hijos y los preparen en mejor forma para su primera comunión. En la actualidad, se reúnen semanalmente más de 30 mamás, las que a través de sucesivas charlas "toman conciencia de su verdadera responsabilidad en la formación de su hogar y en el de la comunidad".

En Chile, estas hermanitas de los pobres y desamparados, se establecieron en Lota hace 10 años y sólo 5 en Santiago, en calle General Velásquez 1341, donde además de cumplir su misión fundamental de enfermeras gratuitas a domicilio de familias obreras, tienen un dispensario, un centro de madres catequistas, la supervigilancia de un centro antialcohólico y una casa de preformación para muchachitas con vocación religiosa. Ellas hacen allí vida de hogar, atienden enfermos, cursan un año de auxiliar de enfermería y humanidades, si no las tienen. Las que deciden continuar viajan a Argentina a la Casa de Formación de Vida Religiosa donde luego de 4 años de estudios se convierten en nuevas Hermanitas de la Asunción.

Con una sonrisa suave que irradia bondad y una alegría que contagia y hace sentirse inseguro al más altivo, al comprobar la maravillosa labor que cumplen; la Madre Superiora del Convento de Santiago, Sor Magdalena de la Misericordia, cuenta a MUJERES la labor que desarrollan en el amplio y denso sector que han tomado a su cargo y que comprende las poblaciones: Los Nogales, General Velásquez, La Palma, Gabriela Mistral y Alessandri.

AYUDA SIN DISTINGOS

Para las Hermanitas de la Asunción, no existen prejuicios



LA MADRE SUPERIORA (izquierda), alma de estas enfermeras de los pobres, y una de las religiosas de la Congregación.

Por Patricia Peña de Solminihaç

SI MUJERES no lo hubiese escuchado de labios de las mismas Hermanitas, ustedes ni nosotros podríamos creer que también les roban a las religiosas. Pero, las palabras de la Madre Superiora nos hace dejar de lado nuestra incredulidad. Sí, nos dice la madre, hace un tiempo nos forzaron la puerta del Dispensario y nos robaron dos bicimotos, las cuales junto a dos motonetas son nuestros elementos de transporte para ir en ayuda de los hogares desvalidos. Todo el barrio reaccionó indignado y ellos junto a la Madre Antonia se dedicaron a tratar de recuperarlas. Después un borrachito vino a devolverlas. El ladrón, arrepentido, se las había entregado para que las trajera.

Para la realización de todas estas obras, las "Hermanitas de la Asunción" sólo cuentan con lo que les dan algunas personas caritativas y un pequeñísimo aporte fiscal para el Dispensario. Aplican así en toda su medida una de las máximas del creador de la Congregación: "Cuidaréis a los pobres gratuitamente, siempre gratuitamente."



ESTE PEQUEÑO que apenas se empuja por sobre el año de vida, se somete pacientemente a las curaciones, en las "manos de monja" de Sor Cecilia

LA NIÑA DE HIROSHIMA

ALLA EN aquel lejano día 6 de agosto de 1945, una mujer próxima a ser madre, se movía con premura por la casa. Una casa pequeña pero cómoda, eso era su hogar de Hiroshima. Se había levantado temprano, su marido se había dirigido al trabajo y ella estaba ahora afanada en llenar de ropas, una maleta. Antes de comenzar a sentir los "síntomas" ya había presentado que el feliz momento, tan esperado, estaba por llegar.

Sí, seguramente faltaban horas nada más para que ella pudiera contemplar el rostro de ese pequeño ser que llevaba en sus entrañas.

Desde la calle entró un chico del vecindario y luego de saludar a la señora, se dio cuenta del contenido de la maleta, y comenzó a hacer preguntas. Las mismas preguntas que hacen siempre en esos casos, todos los chicos del mundo. La señora sonreía y contestaba a todo en la mejor forma posible, tal como hacen todas las futuras mamás en casos semejantes.

—Tengo la maleta llena de ropitas porque voy a hacer un viaje. A mi regreso, no vendré sola, traeré conmigo una "muñeca viva". Cuando la veas te va a gustar. Estas últimas palabras no resultaron muy nitidas porque un zumbido estremecedor las apagaba.

Tres aviones sobrevolaban Hiroshima. Esas fueron, por lo demás, las últimas palabras que dijo en vida: "una muñeca viva".

Un enorme estallido y el sacudón de muchos terremotos juntos hizo que todo se desplomara. A

los pocos momentos todo ardía y allí estaba ella con sus sueños sin cumplir. Su "muñeca viva" llegó al mundo en ese instante. La madre la alcanzó a ver con sus ojos moribundos, antes de expirar.

Las patrullas de rescate encontraron entre las ruinas humeantes de la casa destrozada, el cuerpo semiquemado de la madre, y junto a él, gimiendo débilmente, a una pequeña... Era la "niña de Hiroshima", nacida en el momento mismo en que la muerte cayó del cielo en la forma de un hongo infernal. El niño preguntón,

estaba gravemente herido y murió a las pocas horas. Pero la guagua se salvó milagrosamente.

Han pasado 20 años. La "Niña de Hiroshima" creció, se transformó en una hermosa jovencita y se casó. ATSUKO ODA HAYASHI reside actualmente en California junto a su marido Kasuo Hayashi, ingeniero electrónico. Los efectos de la bomba no la alcanzaron. Y hace unos días, igual que su madre hace 20 años, Atsuko dio a luz una pequeña, sana, fuerte y normal.

abc

el ABC de la cocina con recetas preparadas y probadas por el



BUDIN DE MANZANAS MERENGADO
(10 personas)

- 4 huevos
- 1 tarro Leche Condensada NESTLÉ
- 1/4 cucharadita canela en polvo
- 1 pizca clavo de olor molido
- 4 manzanas grandes ácidas, ralladas
- 4 cucharadas azúcar granulada
- Azúcar flor para espolvorear

Bata las yemas, agregue la Leche Condensada NESTLÉ, canela y clavo de olor, añada las manzanas y vacie a fuente de horno; lleve a horno regular 30 minutos más o menos hasta que cuaje y gratine. Bata las claras a nieve, añádale un almibar de pelo (hecho con 4 cucharadas de azúcar granulada y 2 cucharadas de agua) y siga batiendo hasta que se enfríe. Decore con este merengue, espolvoree con azúcar flor y lleve nuevamente a horno tibio para que el merengue seque y quede apenas tostado. Sirva bien helado.

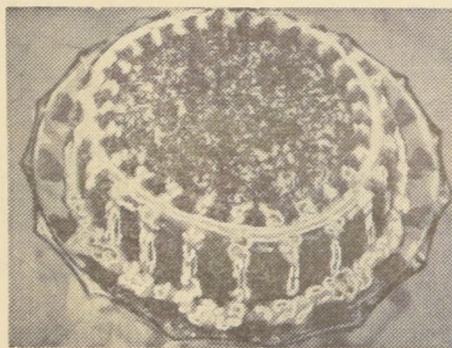

TORTA GITÁNILLA
(12 a 15 personas)

BIZCOCHUELO:

- 8 huevos
- 8 cucharadas rasas harina cernida
- 1 taza azúcar flor cernida
- 4 cucharaditas IMPERIAL para Hornear
- 100 grs. manteca fundida (casi fría)
- 2 cucharadas chocolate en polvo

RELLENO:

- 2 yemas
- 1 cucharadita maicena
- 1 tarro Leche Evaporada IDEAL
- 1/2 taza azúcar granulada
- 1 palito vainilla
- 100 grs. manteca
- 1/2 taza almendras peladas, tostadas y molidas

DECORADO:

- 200 grs. manteca
- 2 cucharadas azúcar flor cernida
- 1 cucharada chocolate amargo
- Gotas esencia de almendras.

BIZCOCHUELO: Bata las yemas con el azúcar hasta que estén casi blancas, añada las claras batidas a nieve alternando con la harina cernida junto con el IMPERIAL para Hornear; mezcle bien y agregue la manteca derretida. Divida el batido en dos porciones, añadiendo a una de ellas el chocolate; vacie a dos moldes de torta enmantecados y cubiertos con un velo de harina. Lleve a horno regular por 1/2 hora más o menos; desmole, deje enfriar sobre rejilla y córtelos transversalmente.

RELLENO: Bata las yemas con la maicena, diluya con la Leche Evaporada IDEAL, agregue el azúcar, la vainilla y lleve a fuego suave sin dejar de revolver hasta que espese un poco, retire y deje enfriar. Bata la manteca y cuando esté espumosa agregue de a poco la crema ya fría, dejando aparte dos cucharadas; luego añada las almendras. Arme la torta, alternando los colores y cubriéndolos con la crema. Si desea remoje los bizcochuelos con un almibar liviano con ron (1/2 taza azúcar y 1/4 taza de agua).

DECORADO: Bata la manteca con el azúcar hasta que esté espumosa, añada la crema que dejó aparte y divídala en dos porciones; a una agregue el chocolate y a la otra unas gotas de esencia de almendras. Decore la torta alternando colores.

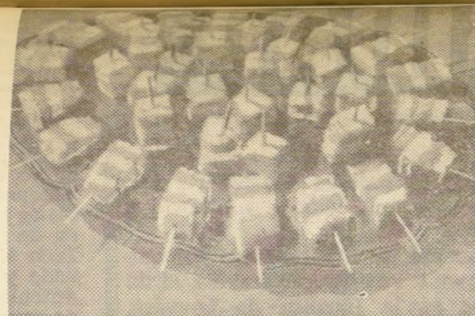

FAROLITOS
(6 docenas)

- 18 rebanadas pan de molde, blanco sin corteza
- 18 rebanadas pan de molde, centeno sin corteza
- 1/8 Kg. manteca fundida
- 3 cucharadas rasas harina cernida
- 1 cucharada manteca
- 1 taza leche
- 1/8 Kg. queso mantecoso, picado
- 1 pizca ají mirasol
- Sal, pimienta
- 1 yema
- 200 gramos jamón molido
- 2 pepinitos y 2 cebollitas (pickles) picados finos
- 4 cucharadas colmadas Crema NESTLÉ
- 1 palta grande, pasada por cedazo
- Jugo de limón

Pinte ligeramente las rebanadas de pan con la manteca fundida. Fría la harina en la manteca y diluya con la leche, añada el queso mantecoso, ají mirasol, sal y la yema batida, revolviendo energéticamente hasta que el queso se funda (sin hervir), retire y deje enfriar. Mezcle el jamón con los pickles y la mitad de la Crema NESTLÉ; el resto añádale a la palta ya sazonada con sal, pimienta y jugo de limón. Cubra las tajadas de pan blanco, con 1/2 medida de jamón, cubra con una capa de la crema de leche y queso y tapice con una rebanada de pan centeno. Enseguida cubra ésta con la mezcla de palta y tape con otra tajada de pan, comprima un poco y deje envuelto con papel manteca en sitio fresco, de un día para otro. Luego corte cada grupo en 6 ó 9 cuadrados y ensartelos en mondadientes.



MASITAS CON CREMA GRUYERE
(para 6 personas)

MASA:

- 2 tazas harina cernida
- 1/2 cucharadita IMPERIAL para Hornear
- 1/2 cucharadita sal
- 2 cucharadas manteca fundida
- 1 cucharada aguardiente
- 2 huevos

RELLENO:

- 1 yema
- 2 cucharadas rasas maicena
- 3 cucharadas rasas Leche NIDO
- Sal, pimienta
- 100 gramos queso suizo rallado

MASA: Cierna juntos harina, IMPERIAL para Hornear y sal, agregue la manteca tibia, huevos y agua; trabaje muy bien la masa y estire con el uslero dejando de 2 a 3 mm. de grosor; corte discos de 10 cm. de diámetro aproximadamente y forre por fuera moldecitos previamente enmantecados. Pinche los muy bien y lleve a horno caliente, boca abajo por 20 minutos más o menos.

RELLENO: Bata la yema con 1/4 taza de agua, agregue la maicena Leche NIDO y 1 taza de agua Añás, sazón y lleve a fuego moderado sin dejar de batir hasta que espese. Añada el queso rallado y deje a fuego suave revolviendo hasta que espese bien y el queso se funda completamente. Rellene las masitas, decore con huevo duro y sirva caliente.

LAS DAMAS DE CASIMIRO VICO

EN UN FORO para todo público, en el Instituto Chileno-Norteamericano, el martes próximo se enjuiciará la obra chilena "Casimiro Vico", de Armando Moock, que otra vez pone de actualidad el elenco del Teatro de Ensayo, al llevarla a escena.

Ha servido, además, para atraer a quienes conocieron el autor como dramaturgo y que vivía adjunto al Consulado de Buenos Aires, pero siempre haciendo sus escapadas al mundo teatral tan intenso en aquellos años de 1920.

Violeta Vidaurre, en el papel de la modesta ama de casa, casada con el sastre Casimiro Vico, Primer Actor, y Anita Klesky, encarna uno de aquellos "pequeños monstruos" del mundo del tablado.

Fernando Colla, su Director, señala que es una historia que parte de lo personal, de la vida de dos seres que el destino lleva por caminos opuestos, para convertirse en la historia del mundo.

Para adentrarse en la descripción fiel, prolija y verdadera del mundo del teatro, con sus alegrías y sus desilusiones, con la fantasía siempre en lucha con la realidad, con sus



ANITA KLESKY

acuerdos y equivocaciones, con ese ir y venir incansables que no le impide resistir todas las inclemencias, creer fielmente en el mañana, vencer todos los problemas y, por encima de amarguras y derrotas, perpetuarse.

La Timidez

ALGUIEN dijo que "la timidez es producto del propio desconocimiento". Es decir, del miedo o la incertidumbre de gustar o no, en lo afectivo y amoroso; a causar mal efecto en las entrevistas o en las sencillas visitas de amigas; a no llenar los requisitos para ocupar un trabajo, en buen romance, a no ser "la persona" que en lo social se requiere para llenar una importante función vital... pero muchas veces este temor proviene de no apreciar, nosotros mismos, los valores que poseemos, las virtudes que nos adornan o las aptitudes que distinguen a una persona.

En un mundo donde la decisión de muchas personas les proporciona empleos y ascensos definitivos, es verdaderamente de lamentar que la timidez frustre merecidos logros, de quienes, no solamente tienen derecho a ellos, sino que, además, cuentan con todas las perfecciones exigibles... Esta es una de las piedras que el ser humano puede encontrar en su camino y que con un suave movimiento de voluntad desaparece, dejando las posibilidades en evidencia para que pueda triunfar sin temores absurdos e ilógicos.



VIOLETA VIDAURRE

MUESTRA DE PEINADOS EN CONTRERAS Y MARY



Un aspecto de la exhibición de peinados realizada en su nuevo local de Phillips 53 del Instituto de Belleza y Modelación Corporal CONTRERAS Y MARY. En el grabado la hermosa modelo luce un peinado ejecutado por Roberto, color de Wella-Chilena y maquillaje de Artez Westerley.

1ra. LIQUIDACION de invierno

ESTADO ESQUINA MONEDA

Jumper escocés de lana
E° 28

Vestido en lersina, surtido de colores
E° 38 E° 28

BLUSA LANCHA preciosa, modelo original, varios colores
E° 28 E° 18

Elegante abrigo negro con piel
E° 240 E° 148

Faldas de lana forrada
E° 280 E° 28

Si, señora, Rivol liquida... Abrigos, vestidos, chaquetones, faldas, blusas, carteras, chalecos, pantalones, trajes dos piezas, en fin, todo su inmenso surtido a precios muy bajos y con el sello de buen gusto internacional.

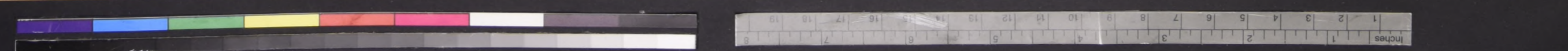



RECETAS LOCAS PARA CONQUISTAR LA SERENIDAD

UN SINGULAR libro escrito por Laura Achera Huxley, esposa de Aldous Huxley, el famoso escritor que prologó la obra de su mujer, tiene gran éxito en Estados Unidos. En él buscan soluciones para sus complejos y problemas personas angustiadas que no duermen en la noche y sufren neurosis o cargas espirituales pesadas.

Treinta son las recetas que la autora propone y que ella misma encuentra locas. Bailar sola en una sala, sentirse un animal, hablar en su propio funeral, acostarse en la cama sin secarse después del baño, son algunas de las recetas de que se sirve la autora para conseguir estripar los mencionados males.

La señora Huxley nació en Torino, Italia, y se estableció en Estados Unidos. Actuó como violinista en el Carnegie Hall en 1939, después formó parte de una orquesta sinfónica. Pasó después a Hollywood, donde colaboró en la producción de documentales cinematográficos y, por último, se dedicó a criar cachorros de lujo. Bajo la influencia de su marido, intensificó sus estudios de psicología, sobre budismo y sobre la biblia.

He aquí dos de las treinta recetas que ella recomienda en su libro:

Un remedio para la voluntad: "Imagínese estar muerta", afirma la señora de Aldous Huxley. "Apague la luz de su dormitorio. Tiéndase sobre el sofá o en el lecho. Corte la comunicación telefónica. Cierre los ojos. Luego con la imaginación, vea la gente que ha venido a su funeral. Si son visitas antipáticas a quienes quiere decirle cualquier cosa o personas simpáticas a quienes desea expresar sus sentimientos. Examine si hay cosas que habría deseado hacer y muerta, siente pena de no haberlas hecho.

Imagínese hacer su propio discurso fúnebre. En el discurso puede decir todo lo que quiera: estando "muerta" no hay nada que temer. Diga lo que siente. Pueda que no sienta muerta, la antipatía que por ciertas personas sentía en vida y cuando "resucitare" verá aquellas personas de otro modo.

Después retorne a la vida, abra las ventanas, dé vuelta la cabeza, extienda los brazos, sienta el latido de su corazón y comience a hacer las cosas que, de "muerta" sentía no poder hacer. El ejercicio le proporcionará la voluntad de hacer, que no tenía antes.

Un remedio contra el insomnio: Según la señora Huxley el remedio más eficaz es éste: Métese en la ducha y en la tina de baño; después, sin secarse, envuélvase o colóquese el pijama o la camisa de noche y váyase a la cama apagando antes la luz. Comprimase como dentro de una concha. No se corre el riesgo de atrapar un resfriado o de sentir que la cama esté como el baño de mojada. Pronto se secará el lecho y usted. Pero, antes de secarse, esté segura que usted habrá caído en un sueño profundo.

ELSIE BUNGUE DE CISTERNAS, esposa del Jefe de Protocolo, Eduardo Cisternas, llegó de su viaje de Europa con la Comitiva Presidencial con una espléndida condecoración concedida por la Reina Isabel, en Londres.

Elsie fue la única mujer de la mencionada comitiva del Presidente Frei que fue condecorada en su permanencia en Londres. El motivo: era la Lady in Waiting (Dama de Compañía) de la esposa del Presidente Frei.

La costumbre británica no otorga condecoraciones a las mujeres si se les ha concedido a sus maridos. Fue el caso de nuestra Primera Dama, Maruja Ruiz Tagle de Frei, y de Silvia Soubllette de Valdés, esposa del Canciller, Gabriel Valdés.

La discreción británica exige un tratamiento diferente a otros países para entregar sus condecoraciones. No se usa el sistema directo, de condecorar a una persona. Se le envía la condecoración a su domicilio acompañada de un hermoso ramo de flores enviado por la Reina. Así fue como le llegó a sus habitaciones de palacio, la condecoración a Elsie Bungue. Entre flores y sin siquiera pensarlo.

MARIA PAZ ORTEGA FREI, nieta del Presidente de la República, podrá "tirar pinta" cuando sea grande. Durante la visita que hicieron sus padres a la Soberana británica, María Paz jugaba con Eduardo, el hijo menor de la Reina, quien lo había hecho traer especialmente a los salones para que entretuviera a la pequeña visitante.

DE TIERNA calificó la Comitiva Presidencial la escena del pequeño auto de juguete del Príncipe Andrew, siempre estacionado frente al Palacio de Buckingham. Andrew, el tercer hijo de la Reina y el Príncipe Felipe, de cinco años de edad, tiene por costumbre correr por los parques en su autito.

Acontece

por YOLANDA ROSS

EN SANTIAGO, Lain Entralgo logró el milagro de movilizar a las personas más cómodas. En su primer día de conferencias en el Salón Filarmónico del Teatro Municipal, hubo competencia de cien metros planos por las calles cercanas para lograr un buen lugar en el Salón.

En la siguiente de las conferencias sobre Unamuno, se logró una mayor organización de entrada. En una cola que nació en la entrada del Teatro, por San Antonio, y seguía por Moneda, formaban línea distinguidas damas y personalidades como el ex Ministro Eduardo Moore. Era la más elegante cola que se haya visto en la capital.

PARA PATRICIO AYLWIN, el senador y flamante presidente de la Democracia Cristiana, su elección le significó abrazos y felicitaciones por montones. Para Leonor Oyarzún, su esposa, la misma elección fue motivo para los pesames de las amigas que la comprendían.

Ahora con las múltiples ocupaciones de su marido, Leonor deberá pedir audiencia para hablar con él, por lo menos con quince días de anticipación, y, si no está en Talca, provincia que representa, en el Senado.

RAÚL MATAS, en Madrid, acaba de terminar la ampliación de su restaurant-boite Rapa Nui, el lugar en donde los chilenos encuentran la patria lejana. Raúl, junto con Bobby de Glané, son los ídolos de la radio y de la TV de España. El primero ha hecho famoso su programa "Sonría por favor", y le ha dado la oportu-

nidad a los compatriotas de comer empanadas, tomar vino en cacho y escribir sus nombres en Rapa Nui. Es lugar escogido por todos para celebrar el 18 de septiembre como se debe, "de pata en quinchita".

ROSA COTAPOS de De la Barrera, le hicieron esta pregunta: "¿Le gustaría volver a vivir su vida en la misma forma que lo ha hecho?", y ella contestó: "Sí, pero con algunas innovaciones".

EN EL HINCHIA de la sopa de cebollas se ha convertido Raúl Fernández Correa, Director del Instituto Chileno Católico de Inmigración. Dice que la manera de encarar el elevado costo de la alimentación es cocinar los alimentos que están baratos en la temporada. Según él, la sopa de cebolla es un elemento esencial por las cualidades que posee para reemplazar con éxito la carne y el pescado.

Si conocerlo, CONCI tiene un campeón de la economía del hogar y del boicot a los alimentos caros.

Claro es que Raúl Fernández está a régimen para adelgazar.

YA PROPOSITO de comerciantes inescrupulosos. Formulamos una denuncia a CONCI. En el programa TELETANDA de La D-sideria, se presentó una grave irregularidad.

En el mesón de la cocinería, en donde atiende a sus parroquianos, se ve clarísimo un letrero que dice: "Wisqui de la casa". Casi seguro que es falsificado.

PATRICIA COMENTA

LOS LIBROS

CUALQUIER desaprensivo podría, al conversar sobre este libro, decir así, por boca de uno de ellos: Corsi eran tres, Juan, Carlos y Anita; pasaron dos veranos juntos, gozaron y a mitad del verano, de pronto, un día, se separaron interrumpiendo sus vacaciones sin tener para qué. Solo de pensar en esta pobrísima impresión me duele, porque Carmen Laforet con esta creación suya, casi sin querer va dejando tras sí, con suavidad, todo un mundo. Mejor, dos mundos perfectamente separados que se unen en las figuras de Juan.

Juan, muchacho corriente, que sobresale en la novela sin sobresalir; es tímido, desconoce su poder y el papel que desempeña en la familia Corsi. El sol fuerte del verano le hace olvidar al otro mundo, el suyo y el vivir por unos meses en compañía de su amigo Carlos. Juan lo da todo en su amistad. Un día descubre que no es menos inteligente que su amigo de madurez; pero la proximidad de Carlos y Anita, la insolación, lo vuelven de nuevo a la rutina de la vida.

No pudo superar la separación de lo que era un compañero de verano, de sus vecinos. Tras estas dos personalidades, Carmen Laforet nos ha colocado un telón siempre rosado para Juan y Carlos. Sus dos familias. Ambos tienen algo para no ser felices. Pero en un muchacho sano esto no deja huella, viven su vida, tienen su mundo, como se diría en lenguaje usual; son demasiado, ellos

misimos, para pensar en la deficiencia familiar.

Frente a otra literatura que estamos cansados de leer llena de complejos y psiquiatría, se nos muestra un mundo limpio. Solo los grandes con sus habladurías lo ensucian, cuando se espera que alguien despeje el ambiente lo ponen más gris. Lo curioso, que siendo un mundo de jóvenes, no existan las excesivas sensaciones como estamos acostumbrados a leer. En el libro los personajes no despiertan a la vida, pasan con suavidad. La sinceridad de su mundo se comprende con el retorcimiento de las personas grandes que los rodean. Uno solo de los personajes jóvenes queda mal parado, lo pierde su cobardía para hablar lo que siente frente a su amiga Anita. Es tan cobarde que no merece volver a salir y Carmen Laforet lo olvida.

Han pasado dos veranos y el último no ha terminado. No sabemos qué reacción tendrá Juan cuando

vuelva en sí y más reflexivo se dé cuenta que ha perdido a un amigo que no tenía. Hasta el momento de partir, Juan se preocupa de Carlos. Sin embargo, él ha desaparecido como desaparecen las nubes algodonadas en un día de calor. Aquí, Carmen Laforet debería haber colocado los versos de Jorge Guillén:

"De pronto, bajo el pie, cruge un desierto con una flor de pétalos punzantes, lejanía vil, vacío."

Sacamos ahora la propia crítica que Carmen Laforet hace de su novela y tendremos una visión amplia y objetiva: "La base, quizá insignificante y perecedera de unas sanciones y unos deslumbramientos que, en el estancamiento del contorno vital que rodea al protagonista, son apenas una piedra que produce ondas y alboroto sin dejar ver lo demás, pero, al fin, cae y queda en el fondo de esa extensión".

Yo no tengo nada más que añadir a tan buen comienzo de la trilogía.

Patricia Y.

Tres Pasos Fuera del Tiempo:

LA INSOLACION

MARITA— Es Ud. una persona que cuesta comprender, porque su timidez le impide demostrarse como realmente es. Es activa, pero está sujeta a grandes presiones e impulsos de su temperamento, por lo que hay momentos que tiene gran energía y decisión, y obra precipitadamente, pero pronto cree que es otra cosa lo que quiere o desea y cambia de rumbo, por lo que no llega a realizarse plenamente en ninguna. Hay otras ocasiones en que Ud. trata de huir de los problemas, olvidándose o simplemente "aturdiéndolos" como se dice comúnmente.

En su medio ambiente no se encuentra cómoda y le es difícil comunicarse y entregarse a los demás y prefiere aislarse y estar; sola antes que convivir con los que la rodean, pues la cohiben un poco.

La principal característica de su letra, es la inestabilidad de su carácter, tan pronto decididamente energética, como tímida e indecisa.

Tiene bastante espíritu crítico, e inteligencia, aproveche esas condiciones para orientar su vida y realizarse plenamente.

GRAFOLOGIA

ATENCIÓN: Invitamos a nuestras lectoras a participar en esta sección, enviándonos un pequeño párrafo escrito a mano a "Grafología", Revista "Mujeres", Diario La Nación, Casilla No. 97-D, Santiago. Pitia se encargará de hacer el análisis de las letras y definir la personalidad de sus autoras.

ANAMARIA— Equilibrada, activa y sentimental, son las más importantes características de su letra. No tiene grandes problemas en su medio ambiente, ni en su vida. En el primero sabe adaptarse perfectamente sin tener mayores dificultades de comunicaciones con los que la rodean. A pesar de su equilibrio, hay momentos que se desalienta y se pone un poco pesimista, pero rápidamente se recobra, para tener su habitual animosidad y seguir su vida activa y buscando nuevos horizontes.

Es Ud. ordenada y económica en sus gastos y en todos sus bienes materiales.

PITIA

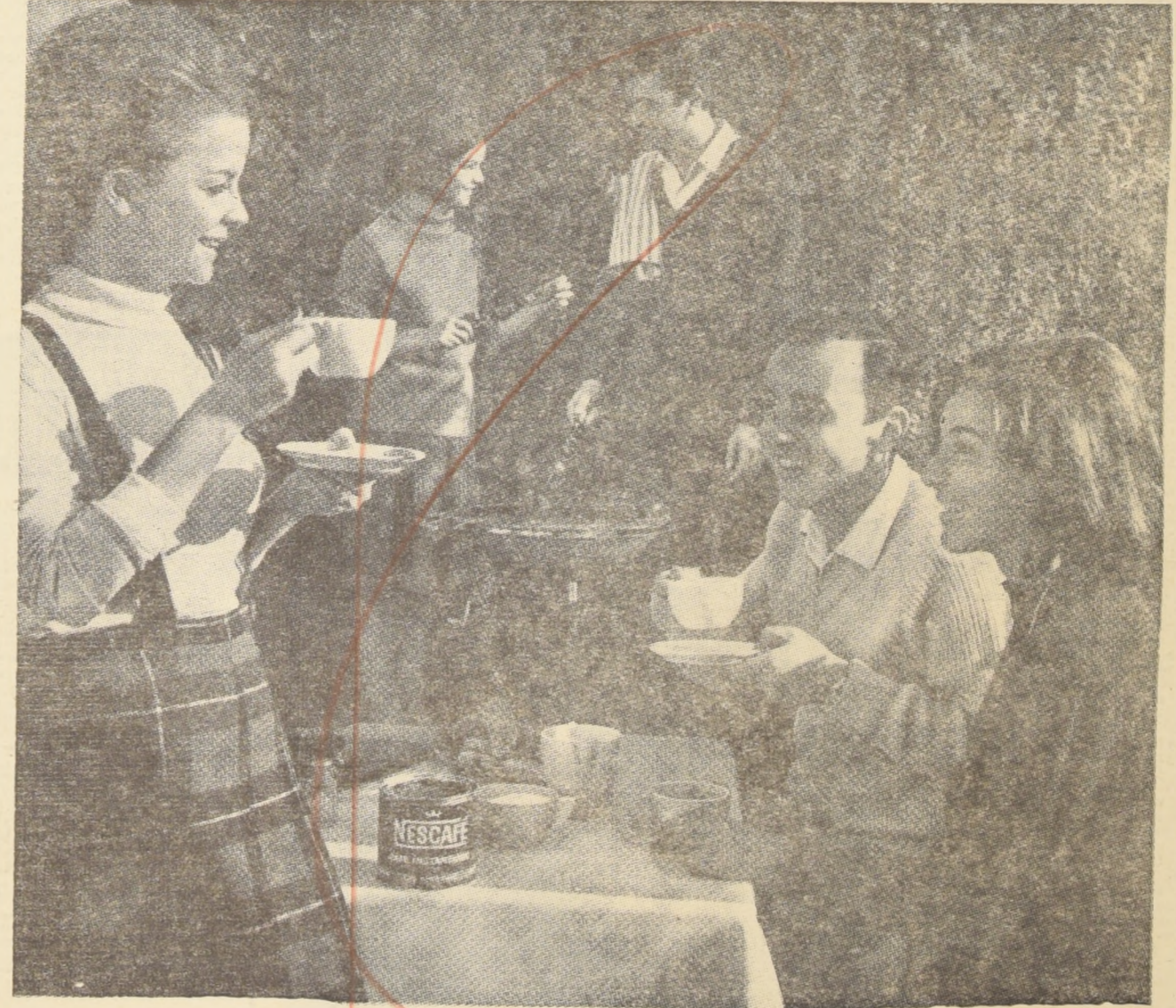

... este café está vivo!

¡Vivo en sabor!... ¡Vivo en aroma!
Viértale el agua caliente a Nescafé y vea como cobra vida... sienta como desprende su tentador aroma... y guste su incomparable sabor de puro café, porque ningún café es tan fresco, tan puro, ni proporciona tanta satisfacción como Nescafé. Sólo Nescafé le brinda ese ambiente tan agradable... tan cálido... tan comunicativo... tan de Nescafé!



POR ESO 90 DE CADA 100 CHILENOS PREFIEREN NESCAFÉ.

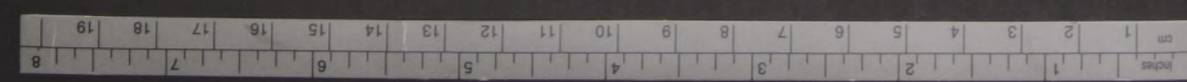

Perfumes Chilenos al Estilo Francés

Seis mil millones de pesos en divisas de aceites esenciales

EL ELIXIR DE AMOR que, en épocas remotas, la joven enamorada daba a beber a su esquivo galán, debe haber sido solamente un brebaje más o menos amargo, cuyo único y seguro efecto era una seria indigestión.

Pero la mujer, en todas las épocas, parece no confiar en su puro y natural encanto. Ya no emplea el método directo del élixir, que nada tenía que ver con eso de que "el hombre se conquista por el estómago", sino que usa algo más sutil, más oloroso y bastante más caro: los perfumes.

El "mareador" instrumento de conquista, que en más de una ocasión ha hecho tambalear la paz hogareña, tanto por sus cualidades afrodisíacas como por su exorbitante precio, tiene como base de preparación los aceites esenciales.

El año pasado se invirtieron en nuestro país 1.471.072 dólares en la importación de esta materia prima, que se utilizó, además de la industria del perfume, en la producción de jabones de tocador, detergentes aromatizados, desodorantes y otros productos que exigen el confort moderno.

EN SU JARDÍN — Pero, ¿qué diría usted, señora, si le anunciaran que de su jardín puede obtener aceites esenciales para la fabricación de perfumes? Se asombraría, ¿verdad? Pues, si pone manos a la obra, pronto llegará el día en que en una elegante reunión le digan: "¡Rico tu perfume!". ¿De París?, y usted responda: —No, linda, de mi propio jardín".

Para muestra, un botón. La Escuela de Química y Farmacia de la Universidad de Chile cultiva lavándula —apreciadísima en la perfumería mundial—, en los patios de su local de Vicuña Mackenna con Plaza Italia y su producción de aceite esencial alcanza una proporción de 22 kilogramos por hectárea, en un terreno completamente opuesto al que se recomienda para su cultivo.

Las flores que sirven de materia prima en esta industria se pueden, perfectamente, obtener en nuestro territorio, y así lo demuestran los estudios realizados en la Facultad de Química y Farmacia por intermedio de su Instituto de Investigación y Ensayos Farmacológicos (IDIEF), que analizó distintos ángulos del problema.

MODUS OPERANDI.— El profesor Alejandro Aldea, director del IDIEF, da la pauta a las señoras que quieren aromatizarse con perfumes "made in home" y explica: "Chile se encuentra en perfectas condiciones para desarrollar una industria de aceites esenciales naturales. La industria productora de éstos —agrega— no exige conocimientos técnicos avanzados ni instalaciones costosas, y las materias primas son de fácil cultivo en nuestro territorio.

La lavándula, por ejemplo, alcanza su óptimo desarrollo en un terreno de regular altura, suelo pedregoso, suelto, calcáreo y pobre, con mucha luz y aire seco, es decir, un lugar inadecuado para cualquier otro tipo de cultivo.

Todas estas condiciones se dan en la zona norte de la cordillera de la



EL MODELO ELEGANTE

NEGRO con blanco... Azul marino con blanco... Dos combinaciones de extraordinaria elegancia para la mujer. Cuando ya cansadas del frío invernal pensamos en el alegre primavera de los días frescos de septiembre, este modelo sencillo y extraordinariamente hermoso nos hace pensar en que debemos comenzar a mirar nuestro guardarropas... Un traje de línea clásica, confeccionado ya sea en gabardina o paño azul marino o fina lanilla negra. La frescura está en el cuello que cae en punta en el dorso donde va prendida una flor de organdí en el color del vestido. El cuello puede ser de piqué, de organdí, de organza o nylon... Un cuello albo que hace juego con los pequeños puños que orillan la manga... Un traje de vestir para toda ocasión...

CINTURON DE MATERNIDAD

UNA TRADICIONAL ceremonia japonesa que simboliza el respeto que los japoneses tienen por la mujer próxima a ser madre, protagonizó la Princesa Michiko, esposa del Príncipe Akihito, heredero al trono del Imperio del Sol Naciente.

Michiko espera su segundo hijo para fines de noviembre o principios de diciembre. Ha sido un niño o niña largamente esperado por la familia Imperial, especialmente para que haga compañía al pequeño Príncipe Hiro, que ya tiene 5 años de edad y concurre al kindergarten Gakushuin. Pero la hermosa y gentil Michiko no había tenido suerte hasta ahora.

Con motivo de estar en el quinto mes de la espera, la Emperatriz Nagako obsequió a su nuera el "Cinturón de la Maternidad", que se llama Iwata-obi en japonés, y es una cinta gruesa de seda, de cerca de dos metros de largo que la futura madre lleva en torno de la cintura. La ceremonia ritual se efectuó en el Palacio Togu, residencia oficial de la pareja heredera imperial. Horas después, Michiko visitó a sus suegros para informarles de la ceremonia.

Colaboraciones:

Chile a Perú

PERU, pueblo de color moreno en éstas sencillas y humildes frases quiere Chile, que es tu hermano, rendirte un gran homenaje.

Celebras la independencia que tus bravos te brindaron ofreciéndote su hombria aunque su sangre regaron.

¡Gloria a tí, pueblo moreno que en la paz o en la guerra seguirás siendo mi hermano aunque se hunda la tierra!

Yeany Magaña

LOS HABITANTES de Lota Bajo no tenían flores para el día de la madre. Pero el día, como ocurre siempre en los cuentos de hadas, llegó a la aldea de casas bajitas, un hada madrina. No era rubia, ni alta, pero, como todas las hadas del mundo, era buena. Tomó unas flores de cactus, unas ramitas secas, las pintó y con sus maravillosas manos creó una corona, hermosa como ninguna otra. Las mujeres de Lota Bajo miraron sus manos y pensaron con tristeza que tal vez ellas no podrían. Pero la buena del hada sacó su varita mágica, tocó el corazón de cada una de ellas y, las manos de las mujeres se pusieron alegres y empezaron a crear. No sólo hicieron coronas para sus hombres muertos, sino también juguetes para sus hijos que moraban cada Pascua, adornos para sus casas grises. Estaban creando una nueva vida.

Es así, precisamente, como un hada madrina que llega a cada rincón de Chile, la profesora de Pequeña Plástica de la Escuela de Artes Aplicadas, Milagros Veloso. Egresada de la misma Escuela Universitaria en 1944, junto a artistas de tanto renombre como Pedro Lagos y Samuel Munsky, su primera labor la desempeñó en la Escuela Especial de Rehabilitación de Niños Delincuentes "Pedro Aguirre Cerda". Más tarde, y llamada por la Universidad de Chile, tomó a su cargo la cátedra de Pequeña Plástica. Luego, Brasil, donde se desempeñó como miembro de la Comisión de Folklore de la UNESCO, en ese país fundó, junto al periodista Augusto Rodríguez, la primera Escuela de Arte Libre Infantil, y más tarde, Italia, a donde llegó con una beca para perfeccionarse en el Instituto de Puerta Romana de Florencia, y en la Escuela de Cerámica de Sexto Fiorentino. Pero no sólo conoció Italia y disfrutó de una beca en ese país, también Alemania la invitó especialmente para estudiar Juguetería Plástica.

No sólo enseñar a los futuros artesanos (sin Bachillerato) en la Escuela de Artes Aplicadas es toda la labor de Milagros Veloso. También las Escuelas de Temporadas, tanto de la Universidad de Chile, como de Concepción la han llamado para integrar el equipo docente viajatario. Y es que las universidades tienen conciencia de que no sólo cultura general necesitan los chilenos. También aprender a crear es una necesidad imperiosa para aquellos que no tienen otro modo de vivir.

—Por el desmesurado centralismo —nos dice Milagros Veloso— es que mujeres, jóvenes y niños de provincia se han quedado al margen de todo movimiento artístico renovador, de todo concepto estético de las cosas. Es por esta razón que cuando se entra a una de las tantas viviendas de algún pueblo, nada llama la atención. Todas las casas son igualmente grises, igualmente monótonas. La gente ha perdido con el tiempo su imaginación.

—Es por esto que cada vez que se llega con clases de Pequeña Plástica, las miradas se alegran de ver crear cosas hermosas con los mismos materiales que ellos ven día a día. Y es que nuestra labor —nos explica Milagros Veloso— no sólo consiste en enseñar este nuevo arte, sino también en demostrar que cada región tiene diversos materiales que pueden ser aprovechados en la misma forma y aún mejor que los importados, que son más difíciles de conseguir y, por ende, más caros.

Algas marinas, conchitas de mar en las costas. Troncos de hermosas formas, maderas con bella nudos, semillas extrañas en los bosques del sur. Diversas pajas e innumerable variedad de semillas en la zona central, nos ayudaron a abrir el camino para enseñar la Pequeña Plástica en nuestro país.

El elemento humano también existía. Era cuestión de acercarse a cada uno, crear frente a ellos para que también sus manos se pusieran a hacer.

Pero no sólo se les enseña a decorar el hogar con poco dinero. A confeccionar lámparas, biombo, pequeños bares, juguetes, collares, medallones y miles de objetos más para el uso diario de cada uno, sino también se les ha dejado abierta una veta de oro: la creación de originales objetos realizados con materiales propios de cada región que puede significar más adelante una nueva industria turística.

—Cuando se siente dentro de sí la necesidad de cambiar no es difícil aprender esta nueva actividad artística. Esto, junto con un poco de imaginación hará de hombres y mujeres seres nuevos. Y le creemos. Su propio departamento lo transformará cada vez que puede, siempre en busca de nuevos decorados para romper la monotonía del diario vivir.

—Si tan sólo las mujeres se pusieran a poner en sus hogares el toque personal creando una lámpara original, de una original botella vacía, o confeccionando un biombo con sacos harineros decorados con semillas, y transformando de este modo lo poco agradable a la vista en algo hermoso, no habría con seguridad tantos matrimonios fracasados. "Los hombres son felices cuando ven que su propia mujer crea para ellos objetos originales".

Miro a mi alrededor. Estamos en el departamento de una de esas mujeres. En un rincón, una lámpara de pie creada durante su estadía en Italia llama la atención por su originalidad. Parecen ser tres botellas sostenidas sobre tres tripodes. Pienso que Milagros Veloso tiene la razón. Nadie más orgulloso de los objetos que decoraron la casa —confeccionados por ella misma— que su propio esposo.



ESCRIBEN:

Patricia Peña de Solminhac, Carmen Merino, María Elena Hermosilla, Lola Salvador, Ivonne Muñoz, Violeta Guiraldes y Anita Hurtado.

Grafología: Pitta.

Libros: Patricia.

Fotografías: Jorge Arroyo y Carlos Tapia.

Dirección: Yolanda Ross y Licha Ballerino.

LA PEQUEÑA PLÁSTICA LA ENSEÑAN LAS HADAS

Por Ivonne Muñoz



MILAGROS VELOSO

TOME SU VERDADERO NIVEL... ¡cámbiese a ABASTIBLE!

con estufas SIAM, FENSA, ARDIGAS, ...a gas ABASTIBLE

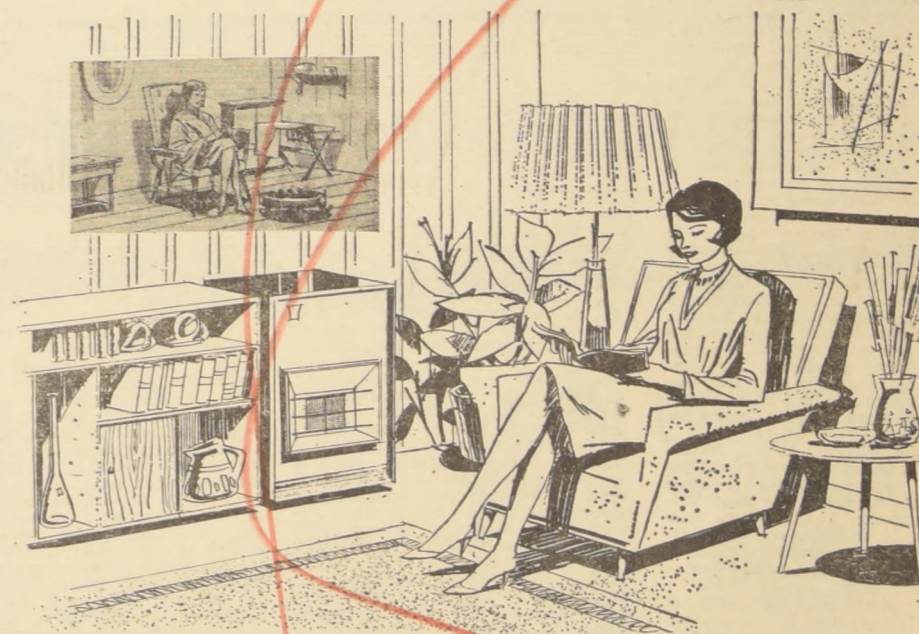

El gas ABASTIBLE es más económico, más limpio, tiene más calorías, está siempre pronto a su servicio y no está sujeto a "pago mínimo": Ud. paga lo que realmente consume

Tenemos planes excepcionales de venta para que Ud. tome ahora su verdadero nivel junto a ABASTIBLE... Las mejores estufas para el confort del hogar moderno.

Durante dos meses más, seguiremos recibiendo en parte de pago sus artefactos fuera de uso.

VISITENOS en cualquiera de los locales de

abastible

el gas más económico



CENTRO MATERNO INFANTIL MODELO EN SU GENERO

¿MI MAYOR AMBICION? Mejorar o conservar el funcionamiento de este Consultorio Médico, que es, sin duda, un ejemplo para América.

Quien nos habla es la doctora Raquel Santiago, Directora Subrogante del Centro de Adiestramiento e Investigación Materno Infantil, entidad que funciona desde su creación (1957), en el Hospital "Manuel Arriarán".

Pero, veamos que es el "CAIME", sigla con que se denomina este Centro y al cual la doctora Santiago se refiere con tanta modestia, pero con tanto orgullo a la vez.

SALUD Y ENSEÑANZA. Como lo señala su Directora, "CAIME" cumple dos funciones fundamentales: dar salud e impartir enseñanza. Respecto al primer objetivo, no obstante sus cortos años de vida, exhibe ya un record considerable, pues ostenta la mortalidad infantil más baja de Chile en relación con el número de casos que atiende. A esto hay que agregar un bajo índice de morbilidad

o enfermedades, ya que en el curso de un año sólo se presentaron 122 casos de hospitalizaciones.

A las halagadoras cifras antes señaladas y que hablan por sí solas de la efectividad de los planes aplicados a éste Consultorio, debemos sumar el hecho de que gracias al intenso control de la población parvularia (70% de los lactantes, 50% de preescolares y 4.600 escolares de las escuelas pri-

maternas, fiscales del sector), el 91% tuvo estado nutricional óptimo. Desnutrición manifiesta sólo se comprobó en un 0,71%.

El Centro de Adiestramiento es uno de los ocho Consultorios Distritales del Área Hospitalaria Central y funciona mediante un convenio entre el Servicio Nacional de Salud y la Universidad de Chile. En la actualidad atiende a 74.000 beneficiarios, cifra que comprende a las esposas e hijos de asegurados del SNS. El área territorial que abarca este Centro está constituida por Av. Matía por el norte, Ferrocarril de Circunvalación al sur, calle San Diego al occidente y Av. Vicuña Mackenna al oriente. El extenso distrito se dividió para su mejor funcionamiento en 13 unidades asistenciales.

UN IDEAL DE MEDICINA SOCIALIZADA. Como lo hace notar la Dra. Santiago el Centro de Adiestramiento basa su éxito en el trabajo en equipo, puesto que a su entender es una de las formas ideales de la medicina socializada. Todos los Consultorios debieran funcionar en la misma forma. En la práctica, su ambición se verá realizada, pues los Centros Asistenciales se están organizando sobre la base de éste.

Así vemos como cada unidad asistencial del "CAIME" está a cargo de un médico pediatra y una auxiliar de enfermería, además de dos obstetras, tres matronas, tres enfermeras sanitarias y tres asistentes sociales que atienden las necesidades sanitarias y educacionales del área. Este equipo médico controla siempre la misma población tanto en clínica como en el terreno con visitas periódicas a domicilio.

El objetivo principal del Centro se refiere a "la atención continuada a través del tiempo y realizada por un mismo equipo quien tiene responsabilidad en la planeación, ejecución y evaluación de las acciones". Como objetivos numéricos, el "CAIME" desea obtener el control del 70% de la población de embarazadas y puerperas, el 70% de recién nacidos y lactantes y el 50% de la población de preescolares.

Según el Censo de Enfermería practicado en diciembre de 1963 se habían realizado hasta esa fecha 39 mil 613 consultas pediátricas que incluyeron 7.803 de niños sanos.



SERGIO DELGADO, es uno de los miles de pequeños atendidos en el Centro... Rostros de niños felices, como el de Sergio, son muy fáciles de encontrar esperando al doctor... o la doctora... nada más que para ser controlados.

EL HACINAMIENTO: UN PROBLEMA PARA EL CENTRO. El hacinamiento intrafamiliar, es uno de los principales problemas con que se enfrentan los planes educacionales y de salud emprendidos por el "CAIME". Esto se agrava aún más por la precaria situación económica de los beneficiarios del sector. Según una encuesta realizada en 1963, el 75% de los grupos familiares indagados tenían un salario inferior a dos vitales.

Pero, a pesar de estas dificultades, la doctora Santiago se encuentra feliz y orgullosa de la labor que realiza el Consultorio que ella dirige con tanto cariño y dedicación pero, al mismo tiempo nos dice: "todos los honores se los merece el doctor Jorge Rosselot, quien se desempeña en la actualidad como Jefe de Fomento de la Salud y quien fue el verdadero ejecutor e inspirador del "CAIME".

El Centro tiene matronas, enfermeras, fiscales del sector, el 91% tuvo estado nutricional óptimo. Desnutrición manifiesta sólo se comprobó en un 0,71%.

El Centro tiene matronas, enfermeras, fiscales del sector, el 91% tuvo estado nutricional óptimo. Desnutrición manifiesta sólo se comprobó en un 0,71%.

El Centro tiene matronas, enfermeras, fiscales del sector, el 91% tuvo estado nutricional óptimo. Desnutrición manifiesta sólo se comprobó en un 0,71%.



DOMINGO, lunes y martes, las dueñas de casa deben esarujar su materia gris para descubrir el "plato fuerte" del día... pero que no tenga carne. El pescado, guisado de mil maneras, la carne de cerdo y de ave, ha sido la solución. Pero las mismas dueñas de casa se preguntan, ¿tienen el mismo valor nutritivo estos "reemplazantes" del vacuno?

Isse Romo, dietista del Consultorio Externo de Alimentación del Hospital J. J. Aguirre, de la Universidad de Chile, despeja la incógnita: —El pescado no sólo reemplaza perfectamente a la carne desde el punto de vista nutritivo, con su aporte de proteínas y vitaminas del complejo B, sino que la ración alimenticia modelo comprende dos o tres veces por semana el consumo de pescado fresco, congelado o seco.

El mismo Hospital José Joaquín Aguirre da pescado varias veces por semana tanto al personal como a sus en-

¿A FALTA DE CARNE... ...MEJOR EL PESCADO!

fermos. La dietista explica a las dueñas de casa: 100 gramos de carne de vacuno equivalen a 120 gramos de filete de merluza o cualquier otro producto del mar. Las palabras de Isse Romo desmienten a las madres que alegan: "No puedo dejar de hacer carne, porque si hago pescado, mis niños quedan con hambre". Ya está dicho, 100 gramos de vacuno por 120 de pescado, y el apetito del más glotón de los vástagos quedará saciado.

Todos los pescados son igualmente nutritivos. Pero se distinguen por su alta proporción de grasas el atún, la sierra, el salmón, el congrio, jurel, albacora y sardina. El pescado seco es una fuente barata de proteína animal, indispensable en la alimentación de niños y mujeres embarazadas.

Otra carne digestiva y que contiene la misma cantidad de proteínas por gramo que la carne de vacuno, la dan las aves: gallinas, pollo, pavo, pato y aves de caza. Fiambres y embutidos presentan una composición química semejante a la carne de donde proceden y una proporción de grasa muy superior en la mayoría de los casos. Cien gramos de carne de vacuno pueden reemplazarse por 140 gramos de prietas o fiambres (jamón, mortadela, salame) o por 200 gramos de chorizos o longanizas.

¡Ya saben, lectoras, domingo, lunes y martes, hay dignos reemplazantes de la carne de vacuno!



CARBON LOTA SCHWAGER para chimeneas

LAS CONDES

- Supermarket ALMAC No 2 Av. Fco Bilbao No 2855
- Supermarket ALMAC No 5 Américo Vespucio No 1790
- Auto-Servicio SAS No 4 Las Condes No 7098 - 484073
- Ferretería TAJAMAR Cruz del Sur 40 y Apoquindo 4554 - 481468
- Ferretería LAS LILAS Av. Eleodoro Yáñez No 2881 - 499123
- Bodega ALFREDO SEPULVEDA La Cordillera No 6943 - Apoquindo
- Ferretería NAVARRA Hernando de Magallanes No 963
- Emporio DCN OTTO Av. Bilbao No 5817 - 275120
- Bodega FERRANDO y MESSINA Simón Bolívar No 6217
- Bodega EL AUDINO Av. Apoquindo No 4822

LA REINA

- Ferretería PRINCIPE DE GALES Príncipe de Gales No 5774 - 273527
- Bodega LA REINA Monseñor Edwards No 1076
- Ferretería IAEN Alcalde Alejandro Chadwick No 2159

PROVIDENCIA

- Supermarket ALMAC No 1 Av. Providencia No 2178
- Bodega CORONA Av. Providencia No 1851 - 40522
- Emporio DEMETRIO LEGHISOS Padre Letelier No 254 P - Valdivia Norte

VITACURA

- Supermarket ALMAC No 4 Av. Vitacura No 4100
- Bodega LA ESPIGA DE ORO Av. Vitacura No 102 - 496411
- UNICOOP - Supermercado Eduardo Marquina No 3932 - 480841
- Ferretería GALLASTEGUI y ALONSO Manquehue Sur No 1587
- Ferretería LA CORDILLERA Plaza La Castilla - Vitacura
- Bodega LA FRONTERA Av. Vitacura No 2822 - 43436
- Bodega TAJAMAR Tajamar No 275
- SUCURSAL Av. Zañartu No 2536

ÑUÑA

- Supermarket ALMAC No 3 Av. Yrarrázabal No 2928
- Emporio HAMBURGO Homburgo No 170 - 271329
- Ferretería LA BOMBA Av. Yrarrázabal No 2995 - 43056
- Ferretería ANDES Plaza Egaña - Av. Ossa 13 - 273093
- Ferretería LAS LOMAS Av. José P. Alessandri No 4037
- Ferretería ROVIROSA Pucará No 4241 - Ñuña - 493560
- Bodega EL INDIO Chile - España No 415 - 465381
- Ferretería LAS CARRETAS Las Carretas No 2379 esq. Bilbao
- Ferretería JESUS HOYUELA Av. José P. Alessandri 4225 - Macul

SANTIAGO

- UNICOOP - Supermercado Av. B. O'Higgins No 1598 - 64908
- Auto-Servicio SAS No 1 San Pablo No 2912 - 96861
- Auto-Servicio SAS No 2 Santa Rosa No 2698 - 55940
- Auto-Servicio SAS No 3 Arturo Prat No 870 - 382159
- Bodega DAVILA Dávila No 763

SAN MIGUEL

- Abarrotes y Frutas del País Saturnino Gracia - San Joaquín 1129 - 50298
- Bodega EL 25 Gran Avda. - José M. Carrera 8825 - 583369
- Ferretería GRAN AVENIDA Gran Avda. - José M. Carrera 6375 - 583638
- Bodega LOS MORROS Camino Les Morros No 9295
- Bodega Alberto Alberti e Hijos Av. Pedro Aguirre Cerda 0386 - La Cisterna
- Ferretería BELLAVISTA Vicuña Mackenna 7400 - La Florida
- Emporio CENTRAL Vicuña Mackenna 7189 La Florida Tel. 35-R
- Bodega LA VICTORIA Eyzaguirre No 760 - San Bernardo

E° 4,50 Precio con envase
saco de 25 Kgs.

¿Hacia donde mira este niño?..

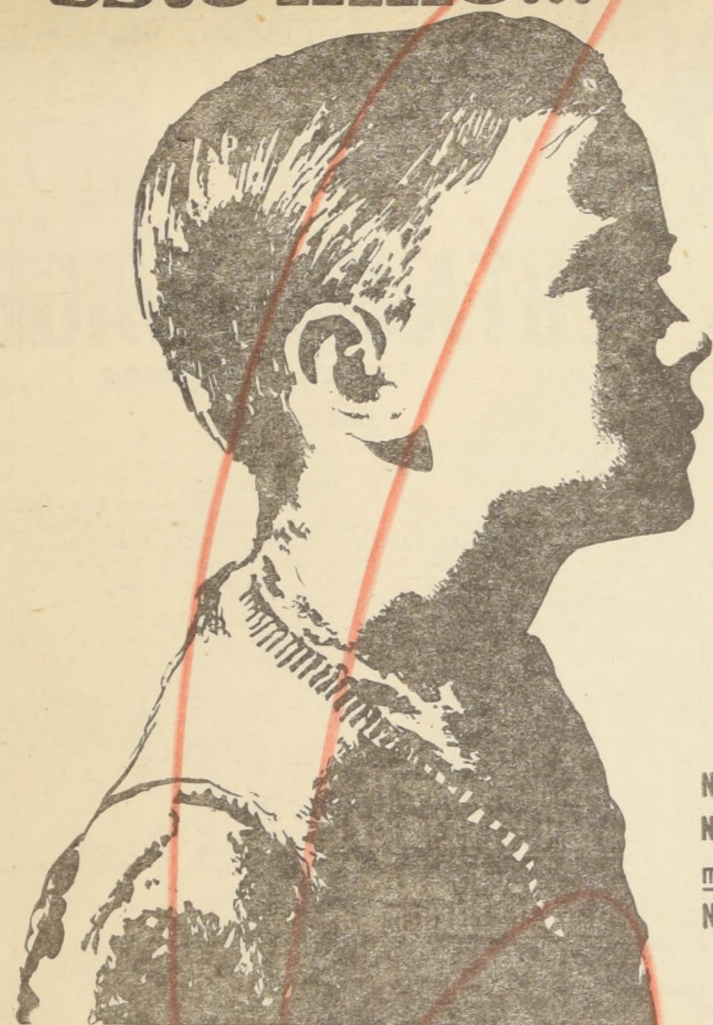

**NECESITAMOS para él una escuela,
NECESITAMOS muchas escuelas... para
muchos niños.
NECESITAMOS construir más para Chile.**

Por eso, todas las mujeres exigimos y nos preocupamos que todos exijan LAS BOLETAS DE COMPRAVENTAS.

Cualquiera sea nuestra actividad, si verdaderamente queremos a Chile, debemos contribuir con nuestro propio esfuerzo para que el Estado pueda cumplir sus fines de progreso y bienestar colectivos.

Exija las Boletas de Compraventas para que el Impuesto que usted PAGA AL COMPRAR, incluido en el precio de la mercadería, ingrese efectivamente en arcas fiscales.

LAS BOLETAS DE AGOSTO PARTICIPAN EN EL SORTEO EXTRAORDINARIO DE SEPTIEMBRE. Premio mayor E° 50.000.- Cinco casas listas para habitar y miles de escudos más en premios.

SORTEO NACIONAL DE BOLETAS DE COMPRAVENTAS



Arte y Técnica

LAS GALLEGAS", de Salvador Forno, fotografía que ha dado la vuelta al mundo recogiendo honores. En ella se funde el conocimiento de la fotografía a la sensibilidad, pintura y composición que conducen a señalar que el hombre puede convertir en arte, cualquier medio de expresión.

La fotografía representa el cuadro de dos gallegas. En primer plano una chilena cuyos ojos y vestimenta tienen gran parecido con las muchachas del cuadro.

Salvador Forno, junto con Arturo Arenas, Roberto Solari, Juan Palacios, Alberto Fuenzalida, Hilda Godoy, Julián Gamiel, son los valores más cotizados del Club de Cine y Arte Fotográfico de Valparaíso.

MEA CULPA

NOS ACUSAMOS, y lo hacemos con agrado. Por una confusión derivada de las noticias cablegráficas, informamos hace una quincena que la Miss Chile 1965, no había ni siquiera figurado en el Concurso de Miss Universo.

Así fue en realidad. Pero no porque no se hubiera considerado la belleza y los atributos de la viñamarina Erika von Saint George González, sino porque Miss Chile no compitió en el concurso de Miami Beach, donde fue elegida una oriental y menuda tailandesa.

Dilucidamos el error con el infatigable periodista Oscar Galleguillos, el "manager" de Erika en el puerto. Erika fue elegida para participar en el Concurso de Miss Belleza Internacional, que se efectuará el 15 de agosto en Long Beach, ciudad hermana de Valparaíso. Es decir, Erika, como viñamarina que trabaja en el puerto, tiene excelentes perspectivas de ceñirse la corona que nosotros, por equivocación, le habíamos quitado de antemano.

Miss Tailandia fue elegida Miss Universo en Miami Beach, volvemos a repetir, que es algo así como el Cartagena de Estados Unidos, con sus playas abarrotadas de público popular. En Long Beach, Erika conocerá el carácter amable del verdadero sur, cálido y gentil. Su mezcla de sangre alemana y francesa con chilena no parecerá extraña en un lugar donde todo el mundo tiene su gotita de sangre europea. Además, Erika se presentará como Miss González, para una mejor identificación con Chile... Ese es el apellido de su madre... Deseamos buena suerte a Erika en su participación en este concurso de belleza que puede deparar una gratísima sorpresa a Chile.

PATIO UNO Prosigue Actividades

NUEVOS PAQUETES con ropas, calzados, materiales para taller, revistas y otros útiles entregados por el entusiasta grupo de colaboradores de la Obra Pro Ayuda Patio Uno que preside la señora Violeta Martel, a las enfermas del Hospital Psiquiátrico.

La hermosa labor que realizan en favor de seres que merecen afecto y ayuda, ha encontrado amplio eco en la opinión pública. Así, entre los organismos que se han distinguido en cooperar con las socias de la obra, merece citarse en forma especial a la Iglesia Adventista del Séptimo Día (norteamericana), que donó 60 kilos de ropas a través de la Cruz Roja de Lo Espejo. La presidenta de la Cruz Roja, señora Helia C. de Arredondo, junto con miembros del directorio, participó en la entrega de la nueva donación al Hospital. Los resultados del llamado en favor de la obra han sido realmente asombrosos. Se logró abastecer totalmente de ropas gruesas durante este invierno a todas las enfermas del Patio Uno, que se encontraban en mala situación. Y el excedente fue obsequiado al Patio Número 15.

Pero no son sólo donaciones las que reciben las enfermas. Hay afecto, buena voluntad, atenciones y desvelos de parte de las participantes en la Obra. "Nos reciben con verdadera alegría y es casi una fiesta cada una de nuestras visitas", nos declaró la señora Martel.

Otra novedad que merece destacarse es que durante el curso de esta semana, será instalada en el comedor del Patio Uno, una estufa de aserrín, totalmente nueva, comprada con los fondos reunidos por la Asociación, además de otra gentilmente regalada por intermedio de la Cruz Roja de Lo Espejo.

PREPARAN UN TÉ DE BENEFICIO
A fines de agosto, en fecha que anunciaremos por intermedio de nuestro quincenario, se realizará un té de beneficio para reunir fondos, pues todavía quedan por solucionar muchos problemas a beneficio de las enfermas. Uno de ellos es pintar totalmente el enorme comedor para darle mayor sensación de limpieza y vida. Además, hay planes de dotar un pequeño taller de laborterapia, para las enfermas que no tienen espacio para desarrollar sus actividades en el actual, y sobre el cual daremos una amplia información en nuestro próximo número.

Durante el té se rifarán objetos donados por personas que colaboran en la Obra, entre ellos, dos cuadros al óleo.

La directiva del grupo que preside la señora Violeta Martel está celebrando sus sesiones semanales de los miércoles, en Matías Cousiño 82, oficina 901, 9° piso, a las 7.30 de la tarde. Se invita a las socias a concurrir a estas reuniones, donde se intercambian ideas sobre la marcha de la institución.



SEÑORA...

ESTE ES UN PEQUEÑO ANTICIPO DE LA GRAN LIQUIDACION QUE PREPARA

HILANDERIAS CHUAQUI

Lana mecha E° 14 kilo

Mohair E° 18 kilo

Amapola super peinada . E° 20 kilo

...Y ESTE ATENTA A LA

ULTIMA LIQUIDACION

EN LANAS Y TEJIDOS DE

HILANDERIAS CHUAQUI

EN LOS LOCALES QUE USTED CONOCE

LOS TRES ANTONIOS	77
SAN ALFONSO	57
SAN ALFONSO	73
SAN ANTONIO	725
DIAGONAL CERVANTES	785
E IRARRAZAVAL	2490

(Esq. P. de Valdivia)

EL SISAL ES ORO EN MANO FEMENINA

Por Carmen Merino

EL CAÑAMO crece en abundancia en las ricas tierras de la provincia de Aconagua, y algunas fábricas de la zona lo elaboran en forma de sisal.

Varios grupos femeninos de esa región, conscientes de ayudar a desarrollar la economía de la zona, han decidido usar el sisal como materia prima de los trabajos que se ejecutan en los Centros de Madres, especial en Los Andes y San Felipe.

"Este Centro de Madres ha sido el anhelo de esta población", dice una de las socias del grupo formado hace dos meses. Reúne a las 83 mujeres adultas que viven en la población "Santa Elisa" de San Felipe. "Soñábamos desde hace muchos años levantar en alguna forma nuestro nivel económico y social, y no teníamos idea de cómo hacerlo".

Las madres de la comunidad se reúnen una vez por semana en casa de la Presidenta del Centro "Santa Elisa", Arnela Carvajal Muñoz y siguen diferentes cursos.

UNAS deshacen el sisal para convertirlo en delgaditas fibras que amontonan con cuidado sobre una mesa.

"Este material servirá para hacer carteras y sombreros de verano", explica una de las socias desfilando el cordel retorcido.

Otro grupo se ha dividido para hacer las diferentes partes de los pequeños animales estilizados que servirán de adorno.

Luz María Ortiz, y Rosa Villanueva hacen su práctica de 5º año de la Escuela Agrícola Femenina de Curimón, como profesoras de arte decorativo con sisal.

"Primero hay que hacer el cuerpo del caballito", informa Julia Mieres, madre de dos hijos, y esposa de un jubilado de las Fuerzas Armadas. "Para eso hay que torcer varias cuerdas de sisal, hasta enrosarlo".

Luego, de ambos extremos deshace las fibras. Dobia cuidadosamente un lado y consigue una perfecta cabeza de caballo. De la otra punta deja caer una briosa cola. El cuerpo del animal está formado.

Una compañera le pasa el sisal convertido ya en las patas del caballo. Las pezuñas relucen en el charol negro cosido en los extremos del futuro animal. Alguien ha terminado la silla de montar hecha con paño lencil. Una vez que están unidas las piezas, aparece un maravilloso caballito, liviano y decorativo que puede alegrar la habitación de una joven.

"Esta es nuestra segunda clase", dice Julia Mieres. "Pero estamos poniendo mucha atención para practicar en casa. Queremos tener una buena muestra para exhibir en el stand" de CEMA en la próxima



Exposición de Animales de Santia-

go".

EL CENTRO de Madres "Santa Elisa", de San Felipe, tiene la siguiente directiva: Presidenta, Arnela Carvajal Muñoz; Secretaria, Brunilda Carvajal Muñoz, y tesorera, Emilia Fuenzalida.

No todas las socias asisten a los cursos de sisal. Otros días, hay cursos de peluquería y economía doméstica en la misma casa que ofrece generosamente la Presidenta.

"Esta es una oportunidad que jamás habría soñado", dice una de las madres de la población. "Pensar que con los pocos conocimientos de escuela que tuve, ahora podré aprender la profesión de peluquera. Seré capaz de hacer permanentes y peinados, y podré contribuir a los gastos de la casa".

La directiva del Centro de Madres y las socias comunican sus aspiraciones a las visitas que reciben ese día de Santiago. Ellas son Gabriela Merino de Maluenda, Jefa de las provincias del Norte de CEMA, y Nina Opazo de Labatut, directora del Roperío del Pueblo de la Presidencia de la República. Las acompañan en esta gira a los Centros de Madres, la esposa del Intendente de Aconagua, Lidia Manriquez de Iturra.

"Tenemos fe", dicen. "Nos superaremos, a pesar de los daños del terremoto".

EL CENTRO de Madres "Santa Elisa", agrupa a la población de la calle Ahumada de San Felipe. Tiene más tiempo de existencia que el anterior.



LAS CARTERAS tejidas por las socias del Centro de Madres "Santa Elisa", de San Felipe, nada tienen que envidiar a las europeas. También confeccionan camisetas de sport para hombres y tejidos de malla. En la fotografía: Teresa Varela de Ponce, presidenta del Centro, y Cecilia Urrejoла de Sánchez, asesora.

También funciona en casa de la Presidenta. Tiene 92 socias.

También ahí el sisal se convierte en carteras de verano que nada tienen que rivalizar con las europeas, o en vistosos bolsos para colocar tejidos o llevar paquetes.

"Tengo sumo interés en los tejidos de sisal", afirma Juanita Quinteros, de 17 años. "Vivo con mi abuelita que no tiene más entradas que las que pueden dar con gran sacrificio sus hijos casados y con numerosa familia. Tengo que trabajar para mantenernos las dos".

Juanita estudió corte y costura durante algún tiempo en la Escuela Vocacional de San Felipe. Ahora enseña a las socias del Centro de Madres, la que orgullosamente muestran las magníficas camisetas de hombre que han confeccionado. Otras socias del Centro de Madres aprenden a hacer pañitos de punto de malla o peluquería.

"Esperamos — dicen con justo optimismo — que nuestra ciudad sea conocida en todo el país por la producción de los más hermosos objetos en sisal. Queremos que lleguen hasta acá los turistas, que saben valorizar una buena artesanía popular".

Mirando los objetos exhibidos sobre la modesta mesa de ese Centro de Madres, pensamos que su deseo no es una utopía.

DOS ALUMNAS del 5º año de la Escuela Agrícola Femenina de Curimón, Luz María Ortiz y Rosa Villanueva, al centro, de negro, con cuellos blancos, enseñan a las socias del Centro de Madres "Santa Elisa", de San Felipe, a confeccionar figuras de animales en sisal. EN EL GRABADO, a la izquierda, la esposa del Intendente de Aconagua, Lidia Manriquez de Iturra, muestra un caballito a Gabriela M. de Maluenda, de CEMA, y Nina Opazo de Labatut.

La COLUMNA del VARON

P IGMALION ESCULPIO una estatua tan hermosa y perfecta, a la que puso Galatea, y mirándola terminó por enamorarse de su obra y pudo casarse con la mujer de su creación, cuando Venus, la diosa del amor, le dio vida.

Ya en nuestros tiempos, el célebre dramaturgo británico Bernard Shaw trasladó la leyenda griega a la contemporaneidad y el moderno Pígalión, un profesor de lingüística, logró tal belleza en la voz de una mujer sacada del arroyo, que también se enamoró y casó con ella.

Así es el amor. Necesita motivaciones profundas, aunque éstas sean invisibles o de forma, como una sonrisa, una palabra, una mirada, una conversación, un encuentro, ideales comunes.

La montaña, tú y yo, han dicho tantos enamorados arrebatados por la naturaleza y el amor.

Equivocadamente, para algunos amor supone la excelencia de la belleza. Y, sin embargo, el amor es todo. Está más allá de la belleza misma. Hay muchas definiciones. Nadie puede exactamente lo que es. Las interpretaciones son también distintas. Para cada cual es algo diferente, y quienes han amado más de una vez, advierten que no siempre el amor es igual, no obstante buscarse con afán para llenar ese vacío que producen la soledad y una necesidad imperiosa de compartir lo que no se tiene, o bien la abundancia, o quizás meras ansiedades. Lo curioso es que estos anhelos tienen o encuentran reciprocidad, aun en las inquietudes imposibles.

Pero, volviendo a nuestro tema del comienzo. Hay motivaciones que determinan el amor, dándole intensidad y consistencia cuando las horas son siempre pocas y las ansias infinitas, bajando el vigor hasta la extinción cuando en el camino se pierde la inspiración que impulsa mutuamente a un hombre y una mujer a amarse.

Resulta interesante el análisis de las causas que motivan el desamor y se han constituido en una imperiosa necesidad de los tiempos el estudio psicológico y sociológico del fracaso de tantos matrimonios, que nacieron bajo las alas doradas del amor eterno.

En Estados Unidos los cónyuges se divorcian por motivos sinceros de desunión y hasta por crueldad mental, y en otros casos porque el marido ronca muy fuerte en las noches.

Es decir, se divorcian porque han desaparecido las motivaciones del amor.

¿Cómo se habría sentido Pígalión al encontrar a su amada Galatea en el lecho nupcial tapada su cara, embadurnada completamente por cremas para conservar la frescura del cutis?

¿Cómo se sienten los maridos que encuentran en la noche a su media naranja con verdaderas mortajas de "la belleza" en el rostro?

Cuidado. No frustremos las motivaciones del amor.

CARLOS



¿Geraldine costurera? NO, ni pensar. Trató una vez de poner en marcha una máquina de coser y esto solo sirvió para que le sacaran esta foto. Después de infructuosos esfuerzos confesó humildemente: "Es demasiado para mí". Pero en cambio baila como los angeles y es la intérprete del "Doctor Zhivago" en el papel de Tania.

GERALDINE:

LA MUCHACHA TIPO 1965

AL MARGEN de sus éxitos profesionales, Geraldine Chaplin, la famosa hija de Charlot, se ha consagrado como una muchacha tipo moderna. Su figura se destaca en Europa. En especial en España, donde "El Cordobés" le dedicó un toro en la primera jornada. En la cinta "El Doctor Zhivago", que se filma en España, se dejó dirigir por la joven estrella en sus gustos juveniles. Los modelos que realizó tienen el sello característico de Geraldine. Vestidos románticos en seda estampada, muy claros y vaporosos; abrigos de estilo muy juvenil, faldas finamente plisadas y, para la noche, abrigo y vestido de líneas sobrias, pero en tejidos ricos y trabajados.

La personalidad de Geraldine se ha hecho extraordinariamente popular e influyente sobre millares de jóvenes "fans".



Usemos Polvos

Para elegir el polvo que viene más, debes fijarte que sea un tono más claro que el maquillaje de fondo. Debes probar para darte cuenta de su resistencia a la absorción de las grasas. Pide una muestra de los polvos y echa un montoncito en una superficie limpia. Deja caer una gota de aceite mineral o de base líquida incolora, y si transcurridos diez minutos los polvos no se han oscurecido sino que conservan su color primitivo, podrás tener confianza en su color. Esos no se pondrán amarillos en la punta de la nariz, ni entre las cejas, que son las puntas más grasientas.

Los polvos no deben absorber el maquillaje de base sino que deben extenderse suavemente sobre él. Por esto debes asegurarte primero que la base sea una capilla invisible.

Toma con un algodón todo el polvo que te sea posible. Sacude lo que sobre. Aplicado en tu rostro con golpecitos. Nada de frotar, ni de pasar ahora. La piel no es tersa sino que presenta elevaciones y depresiones. Si deslizas la borla acentúa las colinas y barrancos que forman tu piel.

En segundo término, aprieta centímetro a centímetro la piel con la borla de polvos. Retuerce un poquito cada vez que apriétés pues eso ayuda a los polvos a introducirse en las depresiones de la piel. Lo que estás haciendo es asentar los polvos en sus cimientos, dándoles una buena base.

Posteriormente toma un cepillo suavemente limpia el exceso de polvo. No te quites éste de las pestañas. Luego después de arregladas el nacimiento del pelo está perfectamente limpio y ya estás lista para pintarte los labios.

210 AÑOS DE PUNTADAS

A SU MAQUINA de coser moderna sólo le falta hablar. Con la combinación de una letra y un número, cambia la simple puntada por un bordado en zigzag o hace ojales de manera mágica.

En el último rincón de una aldea se oye a la más sencilla de las máquinas, en su triqui-traca desvelando que camina por el delantalcito blanco para la niña campesina que irá este año a iniciar su encuentro con las primeras letras.

La máquina de coser que "ha bajado a las cabañas y ha subido a los palacios" cumple 210 años.

Fue un sastre alemán, Carlos Weisenthal, quien, en un día caluroso del Hemisferio Norte de 1755, llegó a la Oficina de Comercio e Industrias berlinés, para patentar su complicado mecanismo, que lo libraba de tantas horas encorvado, aguja en mano, sin dar abasto a los pedidos de su clientela.

Se estima en cerca de cien mil patentes de mejoramiento del sistema, los registrados desde esa fecha hasta ahora. Es decir, hace 210 años que vive renovándose por el deseo de un sastre, de cumplir con sus parroquianos. La máquina ha conseguido velocidad, simplicidad y múltiples funciones. Pero los sastres y las modistas siguen siendo los más enhebradores de circunstancias, por las cuales nunca pueden entregar a tiempo su compromiso de confección.

A LOS VECINOS DE NUÑO

SASTRERIA

Arbiter

de

IRARRAZAVAL 3445

LES OFRECE SUS CASIMIRES "OVEJA", "FIAP" Y "BELLAVISTA", COMO ASIMISMO, SI UD. TIENE SU TELA, LLEVELA Y UN PROFESIONAL CON 25 AÑOS DE EXPERIENCIA LE CONFECCIONARA UN TRAJE A SU GUSTO Y MEDIDA.

A FINISH..!
A FINISH..!
A FINISH..!

LIQUIDACION

Falabella
 SANTIAGO - CONCEPCION

Ver para creer!...
 Visite nuestros
 locales de
 Ahumada!..

Nada de cuentos!...
 Vea vitrinas!...
 Y compare!..

Miles y miles de
 oportunidades!...
 Imposible de
 detallar!..



Toda una calle, 17 pisos y 60 departamentos a su disposición

CENIT publicidad

mujeres **MUJERES** MUJERES MUJERES
 Mujeres **mujeres** MUJERES

REVISTA DONDE LA MUJER HACE NOTICIA

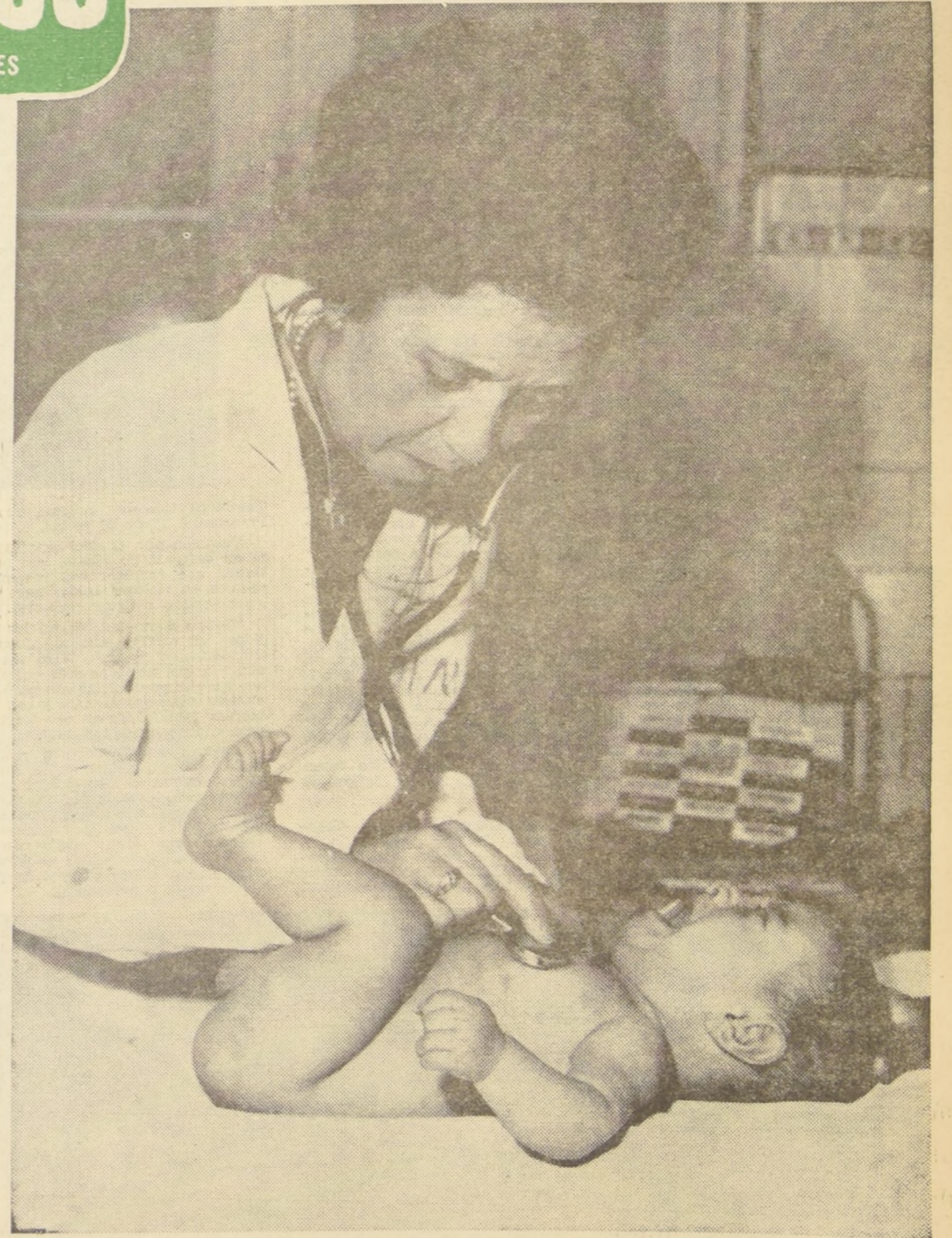

**LEA EN ESTE
 NUMERO**

- EL SISAL ES ORO EN MANO FEMENINA
- ..
- CENTRO MATERNO-INFANTIL MODELO EN SU GENERO
- ..
- CIEN AÑOS DE CARIDAD
- ..
- LA PEQUEÑA PLASTICA LA ENSEÑAN LAS HADAS
- ..
- A FALTA DE CARNE, MEJOR EL PESCADO
- ..
- GERALDINE: MUCHACHA TIPO 1965
- ..
- IONESCO Y LAS MUJERES
- ..
- GRAFOLOGIA Y LIBROS
- ..
- Y MUCHOS OTROS TEMAS DE INTERES

CON LA DEDICACION y el cariño hacia los niños que caracteriza a los profesionales que trabajan en contacto directo con la infancia, la doctora Raquel Santiago examina a uno de sus pequeños pacientes, en el Centro Materno-Infantil del Hospital Arriarán... Una labor digna de elogio se realiza en ese Centro Asistencial, donde 74 mil madres y niños son controlados anualmente. (Información: Centro Materno-Infantil modelo en su género.)

