

FREI Dialogará Mañana con Pobladores de Recoleta

(Información en página 9)

LEGO REAL MADRID PARA ENFRENTAR A COLO COLO

(Información en página 18)

600 FAMILIAS EVACUADAS EN VALPARAISO Y EN VIÑA

(Información en página 3)

LA NACION

Año XLIX — Santiago de Chile — SABADO 14 DE AGOSTO 1965 — Precio: E° 0,20 — Edic. Aérea: E° 0,25 — N.º 17.419

Edición de 28 páginas — En dos secciones

Crónica, Págs. 1 a 3	Cables, Pág. 16
Redacción, 7 a 9	Deportes, 17 a 20
Política, 4	Hípica, 21 y 23
Gremios, 5	Económicos, 22
Provincias, 10	Social, 25
Cámara, 11 a 15	Teatros, 26 y 27
	Comercio, 28

No Serán Aplicados Nuevos Impuestos Para Enfrentar la Emergencia Que Vive el País

Terminante Declaración Formuló el Ministro del Interior Bernardo Leighton

Lluvias torrenciales azotaban ayer a diez provincias. 50 nuevos derrumbes se produjeron en Valparaíso. Dos mil aislados en Colliguay se encuentran en dramática situación. Puente aéreo opera entre Santiago y La Serena. Graves daños provocó el temporal huracanado en las caletas pesqueras de Valparaíso, Zapallar, Quintero y Los Vilos. Destrucción de muelles en Loía. El Ministro de Hacienda solicita que frente a la dura situación, los ciudadanos paguen oportunamente sus contribuciones.

(Informaciones en páginas 2, 3, 6, 7 y 11)

Dos Rivales Tendrá Chile en Guayaquil: el Público y la Selección Ecuatoriana

(Información en página 17)

EL TEMPORAL AZOTO EN FORMA IMPLACABLE LOS BARRIOS POPULARES

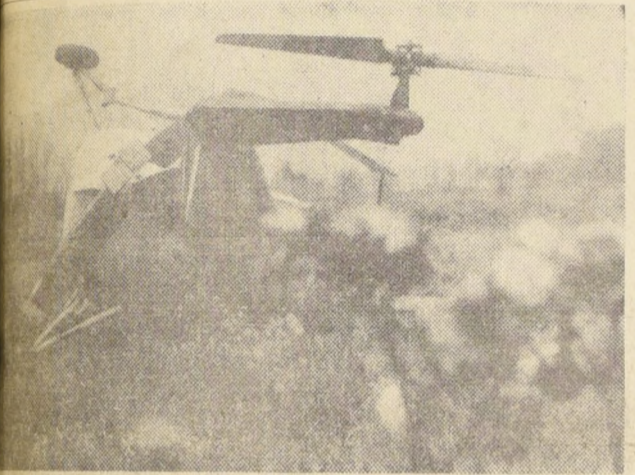

HELIOTA. — Un helicóptero de la Fuerza Aérea realizó ayer un aterrizaje de emergencia al sufrir una falla mecánica en pleno vuelo. Este aterrizaje fue realizado en los últimos días una intensa labor en las tareas de rescate y salvamento de damnificados y personas aisladas por los temporales. Momentos antes de su aterrizaje había rescatado del fondo "El Estero" a tres damnificados que requerían asistencia médica. La máquina pilotada por el capitán Mario Rubio, sufrió daños que aún no han sido evaluados, y su piloto y pasajeros resultaron ilesos.



VALPARAISO — En forma implacable los temporales y el mar azotaron los barrios populares y sus alrededores, entre ellos, los barrios de El Grabado y Los Hornos. La tragedia llevó a la destrucción y el

drama a centenares de hogares humildes. EN EL GRABADO, un grupo de voluntarios del Cuerpo de Bomberos, secundados por vecinos, auxilian a los moradores y avanzan sumergidos

en el fango. En esta población viven los obreros que trabajan en la planta local de la Empresa de Agua Potable. El Plan Habitacional del Gobierno les dará viviendas cómodas y confortables a

estos pobladores de acuerdo con los programas que está poniendo en práctica no sólo en Valparaíso y Santiago, sino en todo el país.

No se recurrirá a nuevos impuestos para abordar la emergencia que vive el país

Nuevos decretos declarando zonas de catástrofe se dictarán en la próxima semana. Informes provenientes de diversas Intendencias del país continuaron llegando hasta el Ministerio del Interior. Peligro de desborde corre el Tranque

La Paloma. Inundaciones provocadas por río Limarí han dejado numerosas familias sin techo. Hasta las últimas horas de la noche sesionó la Comisión Ministerial abocada al estudio de nuevas medidas.

El Ministro del Interior, Bernardo Leighton, declaró ayer que el Estado no recurrirá a nuevos impuestos para atender a la nueva emergencia que está viviendo el país, y que usará únicamente de los fondos contemplados en el presupuesto actual para abordarla.

El Secretario de Estado afirmó que en la próxima semana se dictarán nuevos decretos declarando nuevas comunas como zonas de catástrofe, pues se supone que en esa fecha se tendrá un claro panorama sobre las verdaderas proyecciones de los daños.

Tanto el Ministro Leighton como el Subsecretario del Interior, Juan Hamilton, permanecieron ayer prácticamente durante toda la jornada, abocados al problema de los temporales.

Ambos recibieron numerosas visitas de parlamentarios, autoridades y pobladores, quienes informaron sobre las consecuencias provocadas por los temporales en muchos sectores, en los que aun no se conocía toda la magnitud de sus efectos.

LAS POBLACIONES

En la mañana llegó hasta la Moneda una delegación de pobladores de Lo Valledor Norte, quienes explicaron a los periodistas, que el agua había dañado totalmente sus viviendas, inundando sus habitaciones. La aflictiva situación de ese grupo habitacional se tradujo en un número de 260 damnificados, setenta de los cuales se encuentran en situación verdaderamente desastrosa.

El Ministro Bernardo Leighton recibió también a una delegación de parlamentarios del PRAP, integrada por el senador Volodia Teitelboim y las diputadas Gladys Marín y María Maluenda, quienes le expusieron la situación particular de sus respectivas jurisdicciones y expresaron su voluntad de colaborar a las soluciones que está poniendo en marcha el Gobierno para hacer frente a la nueva emergencia. Se refirieron principalmente a la situación que viven las familias de las poblaciones de Barrancas, Quinta Normal, Batuco, Conchalí y otras.

El Secretario de Estado informó que la acción se coordinará a través de la comisión ministerial designada al producirse las primeras inundaciones, que en el país ya se han movilizó todos los elementos con que cuenta el Estado para recurrir en auxilio de los damnificados.

PRIORIDAD

También se manifestó que el problema habitacional tendrá prioridad dentro de las medidas que se están adoptando.

Asimismo, se conversó durante la reunión sobre la necesidad de coordinar la acción entre las autoridades de Gobierno y los Municipios.

Entre otras medidas, destinadas a obtener mayores elementos para repartir a la población, se contempla la importación de cierto tipo de materiales de construcción y maquinarias de tipo ligero.

A su vez, informó Leighton que se tomaría contacto con las industrias fabriles, con el objeto de que éstas aumenten su producción de artículos, entre ellos, pizarrón, fonollas, fraldas, ropa, etc., cuyo stock se ha agotado en el mercado, lo que ha hecho imposible conseguirlos.

Señaló que existe buena voluntad de parte de las fábricas para atender a esta petición y que éstas instaurarán nuevos sistemas de turnos de trabajo, a objeto de acelerar su producción.

NUEVOS INFORMES

Durante el día de ayer se

continuaban recibiendo informes desde las diversas intendencias, sobre la situación en el país. Una de las más graves es la que viven los habitantes de Ovalle ante la amenaza de desborde del Tranque La Paloma, hecho que causaría una catástrofe de verdaderas proporciones.

Mucho ha afectado a los habitantes el desborde en esa región del río Limarí, que ha motivado la evacuación de más de 5.000 familias.

Igual peligro corre el tranque Culimo en la zona del Quilimarí, cuyas agrietaduras han causado verdadero pánico a la población, la que ha debido ser evacuada.

Mucho ha afectado a los habitantes el desborde en esa región del río Limarí, que ha motivado la evacuación de más de 5.000 familias.

Todo esto informó al Ministro del Interior, el senador Tomás Chadwick, quien al mismo tiempo entregó al Secretario de Estado un memorándum solicitando una serie de medidas de urgente respuesta. Pidió principalmente declarar zona de emergencia las provincias de Coquimbo y Aconcagua; determinar las facultades y atribuciones de las autoridades; condonar y prorrogar a la población el pago de contribuciones a los bienes raíces; disponer la urbanización de tres mil sitios para las familias damnificadas; otorgar y dotar a la población de La Serena, Ovalle, Coquimbo, Illapel, Vicuña, Andacollo y otras, de viviendas de emergencia por un total de 3.500.

COQUIMBO

Otro informe procedente del Intendente de Coquimbo,

Eduardo Sepúlveda, señala que la Panamericana está cortada entre Mantos de Hornillo, Huentelauquén; sin posibilidad alguna de establecer desvíos para tránsito provisorio por lo menos hasta 15 días. Las aguas destruyeron el terraplén de camino de acceso al puente de Huentelauquén en más de 80 metros y el río Choapa está presionando seriamente el acceso. En el kilómetro 315 de la Carretera, las aguas arrastraron el terraplén cortando la Carretera en más de 100 metros.

ANDACOLLO

También es de cuidado la situación producida en Andacollo, donde fue totalmente cubierta por las aguas la mina "El Culebrón". Se informó en el Ministerio del Interior que hoy viajará a esa zona el Vicepresidente del Servicio de Minas del Estado, para tomar las medidas del caso.

Por otro lado se informó que no hay noticias del Tranque La Laguna, el cual, por su cercanía con la cordillera, estaría cubierto de nieve y crearía un problema en el tiempo de los deshielos.

Asimismo consideraron en el Ministerio del Interior los problemas relacionados con los temporales, el presidente de la Confederación de la Producción y el Comercio, Recaredo Ossa, quien se refirió a los daños en la industria y la agricultura; el Gerente General de la Compañía La Disputada Las Condes, quien informó sobre los grandes derrumbes de nieve ocurridos en los sectores cercanos a la mina, añadiendo, sin embar-

go, que los obreros trabajaban sin novedad; y el Administrador del Cerro San Cristóbal, Oscar de la Cruz, quien informó que los temporales causaron numerosos daños en ese paseo público. Los derrumbes cubrieron los canales de regadío y hay numerosos techos de viviendas y oficinas dañados.

Visitó, asimismo, el Ministerio del Interior el Director General de Servicios Eléctricos, Nicolás Scull, para informar del funcionamiento de las plantas eléctricas en el país, las que se encuentran en su mayoría trabajando en forma normal.

LA COMISION

Hasta las últimas horas de ayer funcionaba en la Subsecretaría del Interior, la comisión designada por el Ejecutivo, de acuerdo con la Ley de Reconstrucción, para asumir la dirección de todos los planes de emergencia y de los servicios que son necesarios para socorrer a los damnificados.

La integran los Ministros de Defensa, Juan de Dios Carmona; de Economía, Domingo Santa María; de Agricultura, Hugo Trivelli; de Obras Públicas, Modesto Collados; y del Trabajo, William Thayer; el Subsecretario del Interior, Juan Hamilton, y el Consejero Nacional de Promoción Popular, Sergio Ossa Pretot.

Hasta el cierre de esta edición, la comisión continuaba estudiando medidas para terminar con la aflictiva situación en que vive el país.

DERRUMBE EN PASEO DE VALPARAISO

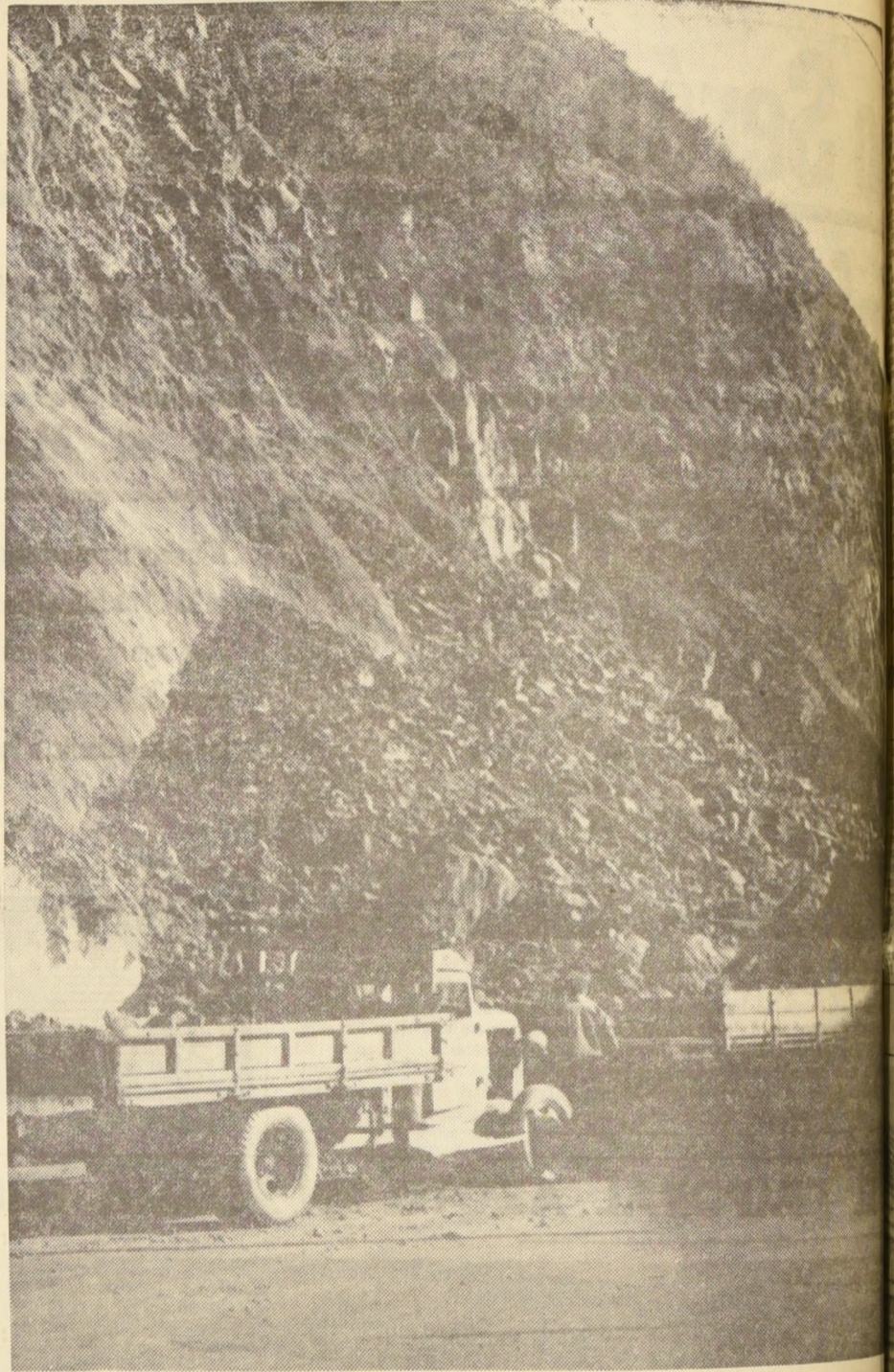

VALPARAISO.— Un gran derrumbe se produjo ayer en el cerro Playa Ancha, bajo el paseo 21 de Mayo al que da acceso el ascensor Artillería. Esto produjo congestiones y cortó el tráfico por el sector. En el grabado, obreros municipales despejan la vía a Playa Ancha, que quedó dañada por la mole que cubrió toda la calzada a la altura del ascensor.

Ayer sepultaron a dos de los cinco esquiadores que murieron en Portillo

En la mañana se realizaron los funerales de Jaime Zubiaguirre Landea y en la tarde, los de Manfred Arnold Walper.— Los restos de los otros tres deportistas extranjeros serán enviados a sus países

Ayer se efectuaron en Santiago los funerales de dos de los cinco andinistas que perecieron el miércoles en Portillo sepultados por un alud. En la mañana, a las 10.45 horas se realizaron los funerales del deportista chileno Jaime Zubiaguirre Landea, y en la tarde, a las 17.50 horas, los del deportista Manfred Arnold Walper, también chileno. Ambos quedaron en el Cementerio General.

Los cadáveres de los otros tres andinistas, el canadiense Michael Fogel y de los norteamericanos Milton Orliotti y Ronald Hock, se encontraban anoche en el Instituto Médico Legal, y las autoridades de sus países acreditadas en Chile hacían los trámites para enviar sus restos al extranjero. Se ignoraba cuándo viajarían las urnas a Canadá y Estados Unidos.

Las urnas con los restos de los cinco esquiadores llegaron ayer a las 5 de la madrugada a Santiago, procedentes de Los Andes. Un camión del Regimiento Andino, al mando de un oficial de esa unidad, trajo los cuerpos de las víctimas. El viaje se hizo por el camino de la Cues-

ta de Chacabuco, en medio de la lluvia. Parientes y deportistas acompañaron a los esquiadores fallecidos hasta la capital.

Los restos del chileno Jaime Zubiaguirre quedaron en la capilla de la Universidad Católica, donde se ofició una misa a las 10 horas, y después se realizaron sus funerales en el Cementerio General. Los restos del chileno Arnold fueron sepultados en la tarde en el Cementerio General, partiendo el cortejo desde la Iglesia Evangélica Alemana, en la calle Lota.

Los restos de los esquiadores Michael Fogel, canadiense, y de los norteamericanos Milton Orliotti y Ronald Hock, fueron conducidos al Cementerio Israelita; pero más tarde los llevaron hasta el Instituto Médico Legal.

Los funerales de los dos esquiadores chilenos dieron lugar a manifestaciones de profundo pesar, tanto entre los numerosos parientes y amigos, como en los círculos andinistas del país, los que enviaron representantes a ambas ceremonias fúnebres.

EL DESASTRE EN POBLACION OBRERA DE CONCON



VALPARAISO.— En forma total las aguas inundaron la población de los obreros de la Empresa de Agua Potable de Concón, y sus moradores fueron socorridos por bomberos y personal de la Fuerza Aérea de Chile. EN EL GRABADO, un aspecto de las proyecciones de esta inundación. Un bombero, luego de una agotadora labor, observa los perjuicios del agua.

CENTROS DE MADRES Y POBLADORES EFECTUARÁN MAÑANA ROMERIA A TUMBA DE IRENE FREI DE CID

Todos los sectores recordarán con diversos actos el primer aniversario de su fallecimiento.— En la Población Lo Valledor Norte se inaugurará Guardería Infancia que lleva su nombre.— Presidente de la República asistirá a una misa, a las 11 horas en la Iglesia San Francisco

Más de quinientos centros de madres, organizaciones sociales, autoridades y miles de pobladores, recordarán mañana el primer aniversario de la muerte de la ex regidora de la Municipalidad de Santiago, señora Irene Frei de Cid, con una romería al Mausoleo donde descansan sus restos.

EPIDEMIA DE INFLUENZA EN ZONA DE AISEN

Epidemia de influenza afecta al sesenta por ciento de la población de Chile Chico, en la provincia de Aisen. Idéntico mal aqueja a la población de Puerto Ibáñez y Lago Carretera, en el departamento de Coihaique.

El radiograma de Carabineros señala que el Director del Hospital de Chile Chico, doctor Montecinos, expresó que hay medicamentos suficientes para combatir el mal. Por su parte, un Grupo Médico Sanitario salió desde Puerto Aisen, vía Chile Chico, con destino a Puerto Ibáñez y Lago Carretera, con gran cantidad de medicinas.

El punto más alejado es Lago Carrera, distante, en barco, dos horas y media de Chile Chico.

A la misma hora, el pueblo de Santiago participará en una misa de campaña, que se oficiará en la Pazoleta del Cementerio General, ya que la Iglesia no tiene capacidad suficiente para recibir a todos los sectores que desean testimoniar su recuerdo a la extinta.

A las 11 horas, el Consejo de la Democracia Cristiana de la novena comuna del primer distrito de Santiago inaugurará la primera Guardería Infantil de la Fundación "Irene Frei de Cid", levantada en la Población Lo Valledor Norte, a la que la ex regidora dedicó sus más solícitas preocupaciones.

El Alcalde de Santiago y la Corporación en cuerpo se trasladará al Cementerio General, y junto a los pobladores depositarán una ofrenda floral en la tumba de Irene Frei de Cid.

LA DEMOCRACIA CRISTIANA

En la última asamblea comunal, realizada en la sede oficial de la Democracia Cristiana, de la novena comuna

A las 11 horas se oficiará una misa por el alma de su alma, en la Iglesia San Francisco, a la que asistirán el Presidente de la República, Ministros de Estado y otras autoridades.

del primer distrito, se acordó rendir un homenaje de cariño y recuerdo a la señora Irene Frei de Cid, con motivo de cumplirse mañana el primer aniversario de su trágico y doloroso fallecimiento.

A las 9.30 horas, el Consejo Comunal concurrirá al Mausoleo en que descansan los restos de la señora Frei de Cid, para depositar una ofrenda floral, y posteriormente inaugurarán una guardería en la Población Lo Valledor Norte.

A las 18 horas se oficiará una misa en la Basílica del Perpetuo Socorro, situada en Blanco Encalada esquina de San Alfonso.

A todas estas ceremonias han sido invitados sus deudos, entre ellos su hermano el Presidente de la República, autoridades, directores nacionales y departamentales del PDC y a sus innumerables amigos.

CITACION A TODOS LOS CENTROS DE MADRES DE SANTIAGO

La Central Relacionadora

Vertical text on the right edge of the page, partially cut off, containing various words and fragments of text.

600 FAMILIAS FUERON EVACUADAS ANOCHE EN VALPARAISO; HAY 50 NUEVOS DERRUMBES

Torrencial Azotaba Ayer a Diez Provincias

Colliguay estaban en situación crítica. Tranque Recoleta en Coquimbo a punto de desbordarse. Seguía operando el puente aéreo a La Serena. Helicópteros de la FACH salvaban más víctimas. Cruz Roja y Ayuda Cristiana Evangélica socorren a damnificados

Se registran chubascos en Linares y Cauquenes. El tiempo se presentó nublado en las ciudades de Arica, Valparaíso, Rancagua, San Fernando, Chillán, Concepción, Lebu y Angol.

Bueno en Iquique, Antofagasta, Copiapó, San Felipe y Los Angeles.

A la medida del miércoles, referente a que se podían comprar pasajes en ambos aeropuertos (Los Cerrillos y La Florida), se sumó la orden de no cerrar la Agencia Nacional durante la hora de almuerzo, a fin de agilizar el traslado de pasajeros entre La Serena y la capital.

Se informó que el puente aéreo continuará operando mientras las necesidades del país así lo requieren.

HELICÓPTEROS DE FACH

Helicópteros de la Fuerza Aérea de Chile han continuado realizando faenas de rescate y evacuación de enfermos desde las zonas afectadas por los recientes temporales.

El helicóptero H-02 despegó a las 7.45 de la mañana rumbo al Fundo San Vicente de Pincho, a 72 kilómetros al S. E. de Melipilla, con el objeto de evacuar a una señora en avanzado estado de gravidez y que era necesario trasladarla a Santiago.

Por su parte, el helicóptero H-59 de la Guarnición Aérea de Puerto Montt, se trasladó a las localidades de Toltén, Quele y Trolvolhué, llevando alimentos en atención a que las localidades mencionadas se encuentran aisladas.

La máquina quedó a disposición del Intendente de Cau-

Otras informaciones de la Oficina de Meteorología de Los Cerrillos decían que ayer la lluvia afectó a la costa entre Tarapacá y Antofagasta; hubo chubascos y vientos de Coquimbo al sur. Entretanto, de Valparaíso hasta Maule hubo lluvias intermitentes con tormentas eléctricas en algunas zonas y vientos moderados en otras. De Nuble a Chiloé llovía copiosamente y los vientos alcanzaron ve-

puso el envío de ropas de abrigo, frazadas, alimentos y medicinas a las zonas afectadas, con el objeto de que el personal de la Cruz Roja proceda a su distribución entre los pobladores más damnificados por los temporales y las inundaciones.

Como reconocimiento a la abnegada labor que está realizando la Cruz Roja de Chile en los duros momentos actuales por que pasa el pueblo chileno, la diputada demócrata-cristiana Juana Dip. de Rodríguez, envió una comunicación al presidente de la institución, en la que le agradece la valiosa

colocidades de hasta 45 kilómetros por hora. Aisén y Magallanes registraron lluvias ligeras.

Los informes dicen que en general continuarán las lluvias en el país, pero se harán cada vez más débiles y aisladas. Para la zona cordillerana de Santiago se anuncian hoy tormentas eléctricas y para la ciudad se anuncia tiempo inestable.

VALPARAISO (UPI). — En un helicóptero de la FACH se enviaron ayer por primera vez auxilios a la localidad de Quintay, pequeña caleta de pescadores situada cerca de Laguna Verde, la que se encontraba totalmente aislada desde el domingo pasado.

En el helicóptero viajó el médico Fernando Taibo, quien llevó auxilios médicos para los niños y ancianos de ese lugar. Tres niños se encontraban gravemente enfermos.

Las cabinas de los pescadores que se encontraban en la orilla del mar fueron destrui-

das en su totalidad y las personas que habitaban en ellas han sido alojadas en la administración de la compañía ballenera, en algunos locales sociales y en la pequeña escuela del lugar.

Las instalaciones de la compañía ballenera sufrieron también serios perjuicios. La inspección efectuada por el helicóptero permitió determinar que el camino hacia Quintay podría transitarse mediante jeeps, por lo cual es posible que hoy o mañana se envíen por tierra nuevas partidas de auxilio.

EL MAR DESTRUYE UNO DE LOS MUELLES DE TOME

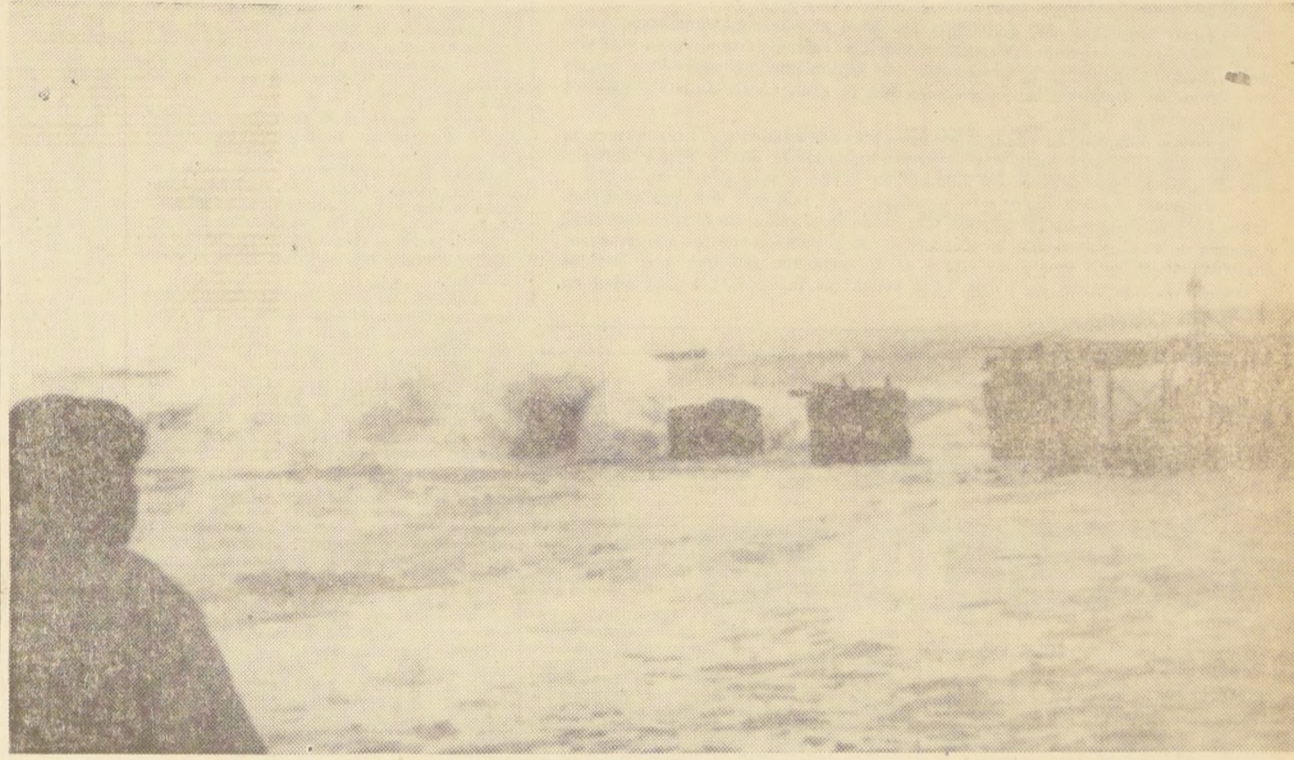

TOME.— La fuerte marejada que esta semana azotó el litoral causó cuantiosos perjuicios en la zona y llegó a temerse en un nuevo maremoto. Las olas, que azotaban las obras costeras con extraordinaria violencia, destruyeron el muelle Hinrichsen, cortándolo en varias partes. En el grabado, captado por nuestro corresponsal gráfico en este puerto, se ve el mar en plena obra destructora. — (FOTO REXES).

Culimo seguía amenazando a poblados en zona de Los Vilos

Guangualí y Quilimarí en inminente peligro

El peligro de desaparecer bajo metros cúbicos de agua se hace cada vez más real en las localidades de Guangualí y Quilimarí. El hidrograma enviado ayer por Los Vilos a Carabineros.

La información expresa que a consecuencia de la intensa lluvia que cae en la zona, el caudal del río Liguán se ha incrementado considerablemente, lo que amenaza con inundar a las localidades de Guangualí y Quilimarí, que se encuentran en una zona de gran pendiente.

En Guangualí, que tiene capacidad para 100 metros cúbicos está en

peligro de romper los muros de contención, a causa de la excesiva cantidad de agua acumulada en los últimos 3 días. De producirse el desborde, el poblado de Guangualí desaparecería bajo las aguas, y gran parte de Quilimarí, correría idéntica suerte.

Agregan las informaciones que es necesario que un helicóptero, con un ingeniero técnico, sobrevuele el tranque Culimo, a la brevedad posible y aprecie la capacidad de resistencia de los muros, a fin de adoptar las medidas conducentes a evitar una catástrofe. Finalmente, dice que ese es el único medio de observar el tranque —por aire— debido a que por tierra se hallan cortados todos los caminos de acceso.

CASAS PARA PUERTO SAAVEDRA



Una jira de inspección a la zona afectada por el temporal del lunes y miércoles, realizaron el Secretario General del Consejo Superior de Fomento Agropecuario, José Luis Pistono, y el Comandante en Jefe de la Zona de Emergencia, Orlando Jorquera.

Graves daños recibieron caletas pesqueras de Valparaíso, Quintero, Zapallar y Los Vilos

Una visita de inspección realizaron a la zona afectada el Secretario General del Consejo de Fomento Agropecuario y el Comandante de la Zona de Emergencia

Una jira de inspección a la zona afectada por el temporal del lunes y miércoles, realizaron el Secretario General del Consejo Superior de Fomento Agropecuario, José Luis Pistono, y el Comandante en Jefe de la Zona de Emergencia, Orlando Jorquera.

La rápida jira tuvo por objeto imponerse de los cuantiosos daños ocasionados por el temporal, sobrevalando las provincias de Valparaíso y Aconcagua. Se inspeccionaron especialmente, la zona de la costa, las caletas pesqueras de Valparaíso, Quintero, Zapallar y Los Vilos.

Según lo expresado por el señor Pistono, los daños ocasionados en la parte agrícola y pesquera en la zona son incalculables. Se espera hoy recorrer por tierra la misma región, ya que hasta el momento había sido totalmente imposible, por las averías que sufrieron los caminos y puentes.

Quintero es una de las regiones más afectadas; está completamente aislada, por cuanto el puente Los Matines fue arrasado. No existe alumbrado público, comunicaciones telefónicas y tampoco telefónicas. En la Caleta de Quintero se hundieron veinte embarcaciones pesqueras artesanales con 15 equipos de buzos de \$ 120.000. Hay 70 pescadores afectados por las inundaciones que perdieron sus embarcaciones, materiales de pesca, redes. También se hundieron dos barcos de transporte de pescado, evaluados cada uno en \$ 30.000.

Entre el 50 por ciento y el 60 por ciento de la superficie agrícola ribereña al río Aconcagua, entre los sectores de Concón y Boco, están inundadas. Lo mismo se aprecia, dijo el señor Pistono, en el Valle de Santa María. Los tranques de ambas provincias han resultado averiados o están próximos a desbordarse.

El señor Pistono declaró que en la zona se ha contactado con la eficaz ayuda del Ejército. Los militares han prestado su

colaboración en todo momento, a las personas necesitadas. En Quilimarí, se encuentra el Regimiento N.º 2 de Ingenieros de Aconcagua. Toda su dotación, al mando del Jefe de Emergencia, Comandante Orlando Jorquera han solucionado los problemas de vivienda, agua, alimentos y otros artículos necesarios.

El señor Pistono presentará al Ministro de Agricultura, un informe relatando los daños del sector agrícola. De esta manera, se tomarán las medidas necesarias para poner en marcha, a la brevedad posible, un Programa de Desarrollo Regional de la zona.

EL MINISTRO DE HACIENDA: SITUACION QUE VIVE EL PAIS ES MAS URGENTE QUE NUNCA QUE CIUDADANOS PAGUEN OPORTUNAMENTE IMPUESTOS

El ministro de Hacienda, Sergio Matta, acordó prorrogar el pago, a pesar de las dificultades que azota al país, de los impuestos: La renta mínima presunta, hasta el 9 de septiembre; los impuestos de sucesiones raíces, hasta el 9 de octubre.

Los impuestos de sucesiones raíces, hasta el 9 de octubre.

Los impuestos de sucesiones raíces, hasta el 9 de octubre.

IMPUESTO A LA RENTA: Se debería pagar durante el mes de octubre y se prorrogó el plazo hasta el nueve de noviembre.

SEGUNDA CUOTA DE LA RENTA MINIMA PRESUNTA: Había plazo hasta el mes de noviembre. Ahora se podrá cancelar hasta el nueve de diciembre.

PAGOS DIFERIDOS

Luego se refirió específicamente a los diversos impuestos que se deben pagar en el presente año, afirmando que el Gobierno tenía todo listo

OTRAS TRES VICTIMAS POR LOS TEMPORALES

Tres nuevas víctimas fatales hubo ayer a consecuencia de los temporales de viento y lluvia que continúan azotando al país.

Carabineros informó lo siguiente:

TALCA. — En el fundo San Antonio, localidad de Itahue, se derrumbó una casa de adobe Angel Custodio Ides Gutiérrez, de 79 años, viudo, no vidente. Fue rescatado por Luis Humberto Tapia Moya, el que fue en busca de primeros auxilios, pero todo en vano. Ides Gutiérrez dejó de existir en el mismo lugar.

VALDIVIA. — Tiburcio Flandes Flandes, de 78 años, viudo, murió, al parecer, de un ataque cardíaco, a las 9.30 horas de ayer. Se hallaba junto a otros damnificados en el edificio del Ejército de Salvación local.

OSORNO. — Juan Perucho Huerto, 50 años, agricultor, cayó a las aguas del río Riechuelo, al zozobrar el bote en que intentó cruzar hasta el lugar denominado Chuequemo, a consecuencia de la fuerza de la corriente. Murió ahogado, y su cadáver no ha sido rescatado. Su otro acompañante llegó a salvo a la orilla, Jacinto Cumián; Huenschuán, de 54 años de edad.

Un tema poco atractivo, pero que es fundamental para el destino de la nación entera, y con mucho mayor razón ahora ante la eventualidad que afrontamos. Me refiero al pago honesto y oportuno de los impuestos que cada ciudadano debe cancelar en el transcurso del presente año, que son indispensables para hacer frente a la catástrofe.

Los impuestos de sucesiones raíces, hasta el 9 de octubre.

Los impuestos de sucesiones raíces, hasta el 9 de octubre.

Los impuestos de sucesiones raíces, hasta el 9 de octubre.

Los impuestos de sucesiones raíces, hasta el 9 de octubre.

Los impuestos de sucesiones raíces, hasta el 9 de octubre.

LA NACION

Impresión Periodística LA NACION, fundada el 14 de enero de 1917 - AGUSTINAS 1269. TELEFONO: 82222 - CASILLA 81 - D. PRESIDENTE DEL CONSEJO Y DIRECTOR: Jenaro Medina. Domicilio: Agustinas 1269. REPRESENTANTE LEGAL: Eduardo Labbé Jaramillo. Domicilio: Agustinas 1269.

Diálogo Fecundo

La inauguración de la Convención del Comercio fue un suceso trascendente que permitió al Presidente y al Ministro de Economía participar en una interesante confrontación de ideas de acción pública con la representación nacional de un sector de empresarios. Esto confirma el interés manifestado por el Presidente Frei en múltiples oportunidades por mantener diálogos directos con las fuerzas de la producción, lo mismo que con los empresarios y obreros.

A los planteamientos del personal del comercio, que en lenguaje de franqueza y con espíritu de colaboración constructiva trató aspectos de importancia —la función comercial dentro del cuadro de desarrollo, el problema tributario asistencial, la coincidencia del sentir del comercio organizado con la necesidad de reducir el ritmo—, el Ministro de Economía respondió puntualizando el criterio oficial e hizo un llamado a las fuerzas de la producción para apoyar lealmente los propósitos gubernamentales, ratificados por la libre expresión de la ciudadanía.

El Ministro Santa María puso énfasis en que, para alcanzar metas de desarrollo, era indispensable enfrentarse al fenómeno inflacionario que consume los ahorros y las posibilidades de inversión interna. Estos desequilibrios obstaculizan los propósitos irrenunciables del Gobierno de cumplir con la incorporación de grandes sectores de la población al proceso económico y comercial.

Fue rotundo el Ministro en manifestar que era resolución del Presidente Frei incorporar al consumo los grupos marginados, la gran masa del campesinado, consiente el Gobierno de que la mayor capacidad de consumo generada por más altos salarios fortalecerá la demanda de bienes industriales, acelerando así la evolución económica.

El Presidente Frei precisó los conceptos fundamentales de su Gobierno e hizo resaltar su ferviente llamado a la comprensión de los grupos empresariales. El primordial problema consiste en el retardo del desarrollo económico, que con razón el Presidente calificó como "de crecimiento terrible y dramáticamente lento", que apenas cubre el aumento vegetativo de la población. Es un problema palpante, porque de este bajo desarrollo económico provienen las más graves tensiones sociales.

Otro acápite de su discurso contiene toda la filosofía y esencia del programa presidencial. Es el que se refiere a la necesidad de considerar en cualquier enfoque de crecimiento económico el imperativo del progreso social. Dijo: "naturalmente, podríamos hacer el crecimiento económico y esperar después el crecimiento social. Pero hay emergencias que ningún Gobierno democrático, ni ningún Gobierno de Chile, puede desatender... ciertos peticiones humanas". Es, sin duda, ésta la gran cuestión de los pueblos económicamente débiles.

Efectivamente, en tiempos viejos, otras sociedades pudieron aumentar su capitalización sacrificando el aspecto humano de una o dos generaciones. Pero esa estrategia es inaplicable en la hora actual del mundo. Estamos ciertos de que la precisión y el realismo con que el Presidente tocó cada uno de los puntos vitales de la marcha económica nacional, llegarán a las regiones más profundas de la conciencia de los empresarios, demostrándonos que existe un clima de impaciencia mundial. Los pueblos presionan por reparar en pocos años todas las injusticias acumuladas en períodos pasados.

Los Pequeños Propietarios y las Contribuciones Agrícolas

El impuesto territorial fue establecido por la ley N° 4.174 del año 1927. Esta ley establecía la obligación de renovar las tasaciones en cada comuna del país en períodos no mayores de cinco años, ni mayores de diez. En la práctica, los reavalúos se hicieron cada seis años entre 1927 y 1954, año en que se modificó sustancialmente el sistema al aprobarse la ley 11.575.

El Censo Agrícola de 1935-36 presentó un panorama completo de la realidad de los avalúos agrícolas. Un examen de éstos en relación con la dimensión del predio, nos muestra una discriminación clara en contra de los pequeños productores y favorable a los grandes propietarios.

En la provincia de Santiago, en 1935, 4.559 pequeños propietarios, con un total de 8.080,5 has. arables, tenían un avalúo total imponible de 121,6 millones de pesos de ese año, mientras 65 grandes propietarios, en base a una aliteración de los precios unitarios, pudiendo hacerlo únicamente en lo referente a la clasificación de los terrenos según su capacidad productiva.

Los grandes propietarios no sólo utilizaron los Tribunales Administrativos Provinciales para disminuir el monto de los avalúos, sino que tuvieron influencia decisiva en su formación. La ley 10.343, Art. 12, "eliminó el representante de la Dirección de Impuestos Internos" y la Ley 11.575 "reemplazó al ingeniero de la provincia por un ingeniero agrónomo designado por el Ministerio de Agricultura, y al mayor contribuyente, por un representante de la Sociedad Agrícola correspondiente". Se eliminó así el funcionario competente para representar al Fisco.

Las atribuciones y procedimientos de los Tribunales Administrativos Provinciales se encuentran actualmente reglamentados por el decreto del Ministerio de Hacienda N° 3.496 de 1956, que priva a estos Tribunales de la facultad de modificar los avalúos agrícolas, en base a una aliteración de los precios unitarios, pudiendo hacerlo únicamente en lo referente a la clasificación de los terrenos según su capacidad productiva.

Chile y Brasil en la Integración Latinoamericana

Existen, sin duda, cierta preocupación en crear problemas artificiales entre países amigos. Asimismo, en desalentar los esfuerzos que se realizan en pro de la integración de América Latina. Ello es bien explicable, pues una región fragmentada es un buen instrumento al servicio de pequeños y particulares intereses. No ocurre lo mismo si ella, por la vía de su integración, adquiere peso político e importancia económica.

Dentro de esta línea, se habla sugerido, desde hace tiempo, que Chile y Brasil sostenían posiciones antagónicas en materia de integración. Se decía que mientras Chile estaba en favor de nuevas estructuras, Brasil era partidario de soluciones para poner en marcha y dar realidad a la integración. Toda desventura en este sentido de un proceso complejo y difícil. Y desde el momento mismo que lo caracterizamos como un proceso, queremos decir que se desenvuelve gradualmente, a través de etapas que representen avances hasta llegar al grado perfecto de integración.

Reacción y Comunismo Contra el Gobierno

Convenimos que son factores dogmáticos los que obligan al Partido Comunista a oponerse a los convenios que el Gobierno proyecta suscribir con las empresas de la gran minería del cobre. Para el dogmatismo comunista no importan los términos de dichos convenios, ni su contenido, ni sus proyecciones en el desarrollo económico nacional, sólo importa el hecho de tratarse de unos acuerdos con empresas norteamericanas que, como tales, el Partido está en la necesidad de rechazar.

Así las cosas, si el Gobierno en lugar de éstas hubiera propuesto otras bases de convenios al Congreso Nacional, ellas habrían sido igualmente resistidas por los dirigentes comunistas, quienes también se habrían dado maña para rechazar la nacionalización de las grandes empresas cupriferas, si las condiciones hubieran hecho aconsejable su proposición al Parlamento.

A pesar que los últimos acontecimientos mundiales vienen mostrando, cada vez más, las líneas de un entendimiento ruso-norteamericano, parece que la guerra fría tendrá que llegar a congelarse para que los comunistas criollos puedan adoptar una posición más inteligente y más positiva frente a nuestras relaciones con los Estados Unidos y los capitales venidos de ese país.

En estas materias, el comunismo no puede, por ahora, aparecer en Chile aprobando un acuerdo con inversionistas norteamericanos —cualesquiera que sean los beneficios para nuestro país—, porque en otras naciones de Latinoamérica apoya el terror y la guerrilla, métodos que entre nosotros no se atreve a emplear por temor a una mayor repulsa popular y para poder valerse de la ayuda de los últimos reaccionarios, incorporados en masa al campo de la Oposición al actual Gobierno. Aún está fresco en la memoria de muchos como la Reacción y el Comunismo han actuado de acuerdo en la política chilena, tema sobre el cual sería conveniente que volviéramos en una próxima oportunidad.

Por ahora sólo queremos señalar a la opinión pública que, junto a la dogmática posición comunista ante los convenios del cobre, están aflorando impudicamente afanes reaccionarios por valerse de la suerte de esos mismos convenios como de un medio para presionar en beneficio propio.

En días pasados, el jefe de un partido político obsoleto estimó oportuno declarar públicamente que las reformas propuestas por el Gobierno a las normas constitucionales sobre el derecho de propiedad (Art. 10, N° 10 de la Constitución Política del Estado), podrían afectar gravemente a las empresas norteamericanas. Posteriormente, otro personero de la misma tendencia, y con pretensiones de jurista, volvió a usar iguales argumentos en una inserción de prensa, y más recientemente, un senador de extrema derecha —de aquellos que se libraron de ser removidos el 7 de marzo, sólo en virtud de los plazos establecidos en la Constitución Política—, al anunciar su oposición a los convenios aludidos, no encontró reparos, a pesar del cargo que ocupa, en aparecer como defensor de las compañías cupriferas, a su juicio seriamente amenazadas por las reformas que el Ejecutivo ha propuesto al Congreso Nacional.

Creemos que tales posiciones resultan bien difíciles de ser calificadas, porque sólo sirven para plantear una indeseable duda sobre la verdadera intención de quienes las adoptan.

No sería ésta la primera vez que el Comunismo y la Reacción, con distintos propósitos, marcharan por una misma vía para cerrar el paso al empuje revolucionario y creador del Gobierno. En todo caso, lo cierto es que los convenios del cobre están suscitando, junto a la oposición dogmática del comunismo, los embates del extremismo opuesto, de cuya tradición política el país no conoce beneficios.

Creemos que tales posiciones resultan bien difíciles de ser calificadas, porque sólo sirven para plantear una indeseable duda sobre la verdadera intención de quienes las adoptan.

Creemos que tales posiciones resultan bien difíciles de ser calificadas, porque sólo sirven para plantear una indeseable duda sobre la verdadera intención de quienes las adoptan.



Francisco, alégrate y come algo... el "otro"!

La Idea de Nacionalización

Hoy se dirigen críticas al Partido Demócrata sobre el problema de la nacionalización. El sentido de tales observaciones consisten en el parecer, todos en Chile están de acuerdo en ser a la nacionalización, menos los demócratas. Por esta causa se formulan verdaderos ataques, cada cual es más amigo de la nacionalización que el otro. Incluso los partidos del FRAP se apoyan en tener sus tesis, en la opinión de personeros de un verdadero punto de vista.

Para un demócrata cristiano la nacionalización de riquezas existentes en suelo chileno y posesiones pitales extranjeras no es un problema de nacionalización. Por el contrario, sabemos perfectamente que la posesión de tales riquezas por intervención corresponde a la etapa de expansión del capitalismo, estamos convencidos de que el país debe permanecer en esta etapa.

Agreguemos que ese proceso va más allá de ciertos bienes representando un poder inmenso que pertenece a los particulares. La socialización de la apropiación por la sociedad entera, sea del Estado tradicional o, más adelante, de una comunidad, es la única forma en que riqueza ajena a la del cobre u otras analogas puedan ser seídas.

Toda la obra política de la Democracia cristiana encamina hacia tales objetivos. Podemos, por tanto, como típica ignorancia de nuestros representantes, tendenciosa a presentarse a sí mismos en calidad de "zodios" por el solo hecho de que, hoy por hoy, en Chile, la nacionalización y socialización del hierro, del salitre o del petróleo, en manos del Estado capitalista.

El fondo del problema nada tiene que ver con esto. La nacionalización del cobre chileno es una cuestión de financiamiento, de técnica y de política nacional e internacional. Nuestro raciocinio, fructuoso e idéntico al que formulara Lenin en su tiempo, es de las concesiones al capital extranjero. Es también a los motivos por los cuales los países soviéticos hubieron de cambiar el modelo de gobierno por el de las democracias populares. Es el conjunto de circunstancias de orden externo e interno, políticas, económicas y técnicas, obligan a ciertas etapas. El sistema de asociación con el extranjero es sólo un deseo o táctica de estas últimas etapas. Aparece como un fruto lógico de la situación de los países que pasan los países subdesarrollados, bajo el Gobierno de Ben Bella, como una alternativa mejante con Francia, que acaba de traducirse en un acuerdo respecto de los hidrocarburos del Sahara.

El mundo conoce diversos casos de este tipo. Algunos han prevailecido y dado independencia económica al país respectivo. Otros, en cambio, fracasaron. El fracaso económico, como es el del estado que se convirtió en el país nacionalizador en el curso de la guerra fría, sin mayor ventaja para el pueblo y, en cambio, sometiéndolo a sufrimientos y sacrificios en todo sentido. Tal es el ejemplo de Egipto.

Los gobernantes necesitan considerar que sobre ellos puede haber controversia. Una discusión leal, un Gobierno que no desea ciertas riquezas puede aprender, de boca de la nación, que más vale llegar directamente a ellas. Pero no ha sido así en Chile. Aquí el FRAP, la nacionalización como fetiché, no como política ardorosamente, pueden usar el nombre de los chilenos para organizar su detadura y, en esta, cambiar de órbita en la política internacional, la dependencia de Estados Unidos, para la dependencia de los países del bloque socialista. No hay otra razón que explique su doctrina del cobre y, en cambio, su negligencia doctrinaria, socialización de los medios de producción de la clase capitalista criolla.

Una actitud de violencia en el campo de las básicas podría lanzar al país a una guerra tra derecha, por sus infinitas e inevitables políticas.

En cambio, una operación que cambie los frentes y vaya introduciendo, de manera nuevas condiciones en el campo de las básicas internacionales, de las formas de conexiones reses extranjeras, de la estructura del comercio y de las relaciones de trabajo, podría imponer más corto y eficaz para la constitución de una sociedad liberada.

He ahí, nos parece, el punto de vista que la inmensa mayoría del país en dos grandes sectores. No vamos a estancarnos en una política poco convertiremos la caudimia ritual en política de ser seguido.

Jaime Corvalán

Jaime Corvalán

Cartas al Director

Homenaje

El diputado comunista Jorge Montes rindió ayer un homenaje a nuestro colaborador Jaime Castillo, que agradecemos en todo lo que vale.

En efecto, el señor Castillo publicó un artículo el día 11 en que rechazaba el cargo de haber injuriado al senador Salvador Allende y demostraba que intencionalmente no había hecho más que usar los mismos adjetivos que dicho senador lanzara contra los demócratas cristianos en su discurso del día 4.

"El Siglo", que había echado en cara a nuestro redactor el uso de tales calificativos, encargó al diputado Jorge Montes la tarea de sacarlo del foso. Este copió el artículo del señor Castillo, pero alterando la situación de los contendores, o sea, reconociendo palmariamente que el estilo y los raciocinios de aquél eran demoleedores.

Por eso, su mejor arma fue apropiárselos. ¡Bello homenaje y noble muestra de nobleza que nos vemos en el deber de destacar! Nobleza obliga...

Fraude en la CUT

La calificación de poderes para el IV Congreso de la Central Única de Trabajadores está realizándose sobre la base de un sistemático escamoteo de la representación legítima de las fuerzas laborales, cuya responsabilidad recae directamente sobre la mayoría marxista de la Comisión Calificadora. Aunque esta Comisión debería estar reunida con frecuencia desde hace dos semanas, la fracción mayoritaria no concede el quorum necesario con el propósito de pasar delegados fantasma aprovechando el recargo de trabajo en los últimos días. Para reforzar la eficacia que pudiera tener esta maniobra dilatoria, la mayoría marxista ha incurrido, además, en decisiones unilaterales y procedimientos antirreglamentarios que vician la legitimidad representativa de numerosos delegados al próximo Congreso de la CUT. La reiteración de estos recursos fraudulentos ha obligado al dirigente sindical de ENDESA, Eduardo Zufiga, representante demócrata cristiano en la Comisión Calificadora, a hacer pública una denuncia sobre estas repetidas irregularidades. Pese a que existe un acuerdo previo, en orden a que los poderes sólo son susceptibles de aprobarse si se cuenta con la unanimidad de la Comisión, la mayoría marxista ha ignorado escandalosamente el convenio, y pasando por encima de las objeciones presentadas por el dirigente demócrata cristiano, ha procedido a una arbitraria calificación. Eduardo Zufiga ha objetado provisoriamente a la espera de mayores antecedentes, diez organizaciones sindicales, cuyas delegaciones aparecen de sospechosa conformación. Además, ha solicitado datos concretos sobre agrupaciones agrícolas que parecen no tener existencia real, como es el caso de las organizaciones del Valle del Choapa. Ejemplo característico de las discutibles representaciones patrocinadas por la mayoría marxista lo ofrece la organización de obreros de la construcción de Calama que acredita 17 delegados. No obstante, los datos existentes en el Ministerio del Trabajo indican que este grupo cuenta sólo con unos 1.300 trabajadores, lo que da derecho a un máximo de 3 delegados. Los 14 congresales supernumerarios, sin efectiva representación de bases, corren por cuenta de los prestidigitadores marxistas de la Comisión Calificadora. Estos procedimientos gangsteriles en la máxima organización sindical, no son sino el vértice de una pirámide de violaciones al derecho laboral: fraudes, arbitrariedades y engaños, perpetrados por la actual directiva de la CUT, que persigue implantar, a pretexto de la unidad, el ciego sectarismo totalitario y el aborreo de la expresión de las tendencias múltiples de los trabajadores.

Frente a estas actuaciones de la camarilla directiva comunista, el Frente de Trabajadores Demócrata cristiano, ha entregado a la consideración de las bases una clara denuncia donde se exponen las contradicciones flagrantes en que incurren los dirigentes marxistas y el modo como niegan en sus procedimientos sindicales los principios que dicen defender. Este documento complementa la anterior Carta a los Trabajadores Chilenos, dada a conocer un tiempo atrás. Su excepcional interés y actualidad obliga a un comentario separado. R. G.

¿Quién Falta a la Verdad?

La revista "Ercilla" acaba de publicar un artículo del Secretario General del Partido Comunista, donde parece ser la de dar un poco de aire a la opinión pública. Este artículo es interesante y merece ser leído y que fue oportunamente contestada por Jaime Corvalán.

En esa entrevista, dice: "En la entrevista, dice: 'No me cabe en la cabeza que la gente diga que el 'otro' es el demócrata cristiano...'. Sin embargo, en su número 99, de agosto de 1954, reproduce un artículo del actual secretario del Partido Comunista, en el cual se afirma que el 'otro' es el demócrata cristiano, titulado 'La candidatura de Jaime Corvalán'.

En el informe de Astudillo se reconocen las razones que formuló Frei a la revista "Ercilla" en el mes de noviembre, en que se propone hasta 1960 el establecimiento de las empresas norteamericanas. O sea, que no persigue una nacionalización de la sociedad." (p. 80). Es decir, "Volodia" sabía, en enero de 1954, que el candidato Frei proponía una sociedad de relaciones norteamericanas. Este hecho, publicado en la revista "Ercilla", fue negado por Jaime Corvalán. Este hecho, publicado en la revista "Ercilla", fue negado por Jaime Corvalán. Este hecho, publicado en la revista "Ercilla", fue negado por Jaime Corvalán.

Indignación pública por los televisores

Declaraciones ante el Canal 13 de uno de los armadores —Enzo Bolocco— provocaron indignadas reacciones entre numerosos afectados por los altos precios que cobran los empresarios. Diputado demócratacristiano Fernando Sanhueza, presidente de la Comisión Investigadora de este escándalo, informó que pedirá que se cancele la concesión a los "cuatro mosqueteros de los televisores", según sus expresiones.— Termina la investigación de este problema y se inicia la relativa a los precios y armaduras de automóviles

El escándalo de los televisores inició una nueva etapa en su trayectoria: la protesta pública de los indignados particulares que fueron afectados por la audacia de determinados empresarios, quienes no trepidaron en enriquecerse a costa de los altos precios que hicieron pagar a los interesados.

El presidente de la comisión investigadora de este problema, Fernando Sanhueza, asistió a un foro televisado por el Canal 13. Se enfrentó a Enzo Bolocco, uno de los empresarios acusados y le expuso los principales antecedentes

recopilados por la Comisión de la Cámara, que fueron los que movieron al Gobierno a fijar precio máximo a los televisores.

Sin embargo, el empresario, muy serio, manifestó que son falsas las fabulosas ganancias que percibía su firma, porque ésta no vendía directamente al público, sino que entregaba los aparatos a los intermediarios y eran éstos los que se quedaban con una gran utilidad. Sanhueza desmintió estas afirmaciones y, al término del programa, parecía que todo quedaba en un cambio de impresiones que dejaban muy mal parado al empresario.

mediato la investigación sobre precios y armaduras de automóviles. Sanhueza anunció que los diputados comenzarán de inmediato la investigación sobre precios y armaduras de automóviles.

Santiago, 13 de Agosto de 1965.—

POR TELEFONO

Pero a esa hora —en la noche— había cientos y cientos de personas viendo el programa del Canal 13 a través de sus propios televisores. En cuanto terminó el foro y antes de que los dos invitados del Canal 13 se retiraran, comenzaron a sonar los teléfonos. Indignadas voces desmentían a Enzo Bolocco y aseguraban que en calle Estado (Casa Bolocco) habían comprado aparatos a más de tres millones de pesos y que aún pagaban las letras, por lo cual el dueño de la empresa mentía cuando pretendía echar la culpa a los intermediarios. Se produjo una verdadera congestión de las líneas telefónicas.

EN PERSONA

Pero tampoco terminó ahí el escándalo producido por las afirmaciones de Enzo Bolocco. Cuando se retiraba éste y Sanhueza, llegó jadeando "un señor bajo, colorado de indignación" —según las palabras del diputado Sanhueza, que fue quien contó estos sucesos a los periodistas—. El "señor bajo" se abalanzó hacia Bolocco, acusándolo de mentiroso y mostrando en sus manos letras que debía pagar precisamente a Bolocco. Las letras eran del Banco Italiano y el pobre "señor bajo" aún está pagando las altas sumas con que este "industrial" se enriquecía.

POR CARTA

Fernando Sanhueza está recibiendo numerosas cartas de particulares, que le ruegan que haga lo posible para que se dicte la ley que obligue a las empresas armadoras a devolver el dinero injustamente ganado.

"LOS 4 MOSQUETEROS"

El diputado demócratacristiano informó, además que pedirá que se cancele la concesión a "los cuatro mosqueteros de los televisores", como los llama, Bolocco y Cia., Mellafe y Salas, Leopoldo Sanz y Bonacic y Caro). El parlamentario añadió que, personalmente estima que debe crearse una armadora estatal de televisores, y mientras tanto, que deben importarse 10.000 televisores. Dijo que Telefunken ofreció a la Comisión Investigadora, televisores grandes (60 pulgadas de pantalla), con control remoto y otros adelantos, que tienen un valor de cuatrocientos mil pesos cada uno, colocados en Valparaíso. Pagados, los televisores, aparatos alemanes tendrían un precio de ochocientos mil pesos.

LOS AUTOMOVILES

La investigación de los televisores termina la próxima semana y se designará una sub-comisión para que redacte las conclusiones y recomendaciones.



Nacionalización de Chilectra cumple antigua aspiración de los chilenos

El presidente de la Sala de Diputados demócratacristianos destacó la significación del proyecto que actualmente se encuentra en el Senado, después que ya lo aprobó la Cámara.— Recordó la importancia de la labor que cumplen ENDESA y Raúl Sáez.— Señaló que los demócratacristianos, siendo tan revolucionarios como los socialistas y comunistas, nunca presentaron un proyecto de nacionalización de la Compañía mientras estuvieron en los Gobiernos de Alessandri y González Videla.— "El Partido Demócrata Cristiano llevó sólo ocho meses de Gobierno y no sólo envió este proyecto, sino que lo va a convertir en ley de la República"

El cumplimiento de una aspiración de los chilenos, calificó Alfredo Lorca la nacionalización de la Compañía de Electricidad de Chile, presidente de la Sala de Diputados demócratacristianos y presidente de la Comisión de la Cámara de Diputados que estudia el proyecto de CHILECTRA, pronunciado por el Partido Demócrata Cristiano en la Cámara de Diputados el 10 de agosto de 1965, cuando el Gobierno del Presidente Frei.

Alfredo Lorca expresó que los parlamentarios demócratacristianos impulsan con orgullo el proyecto, porque de este modo se está cumpliendo el programa ofrecido durante la campaña electoral y porque "por primera vez en la historia de Chile, se presenta un proyecto de nacionalización de una riqueza tan fundamental para el país como es la energía eléctrica."

cordó que desde hace veinte años "el sueño de los chilenos era nacionalizar la Compañía de Electricidad". Señaló que "entonces todos nos movíamos y reíamos en las calles al escuchar hablar de la Compañía "Chilena" de Electricidad, que no era nacio-

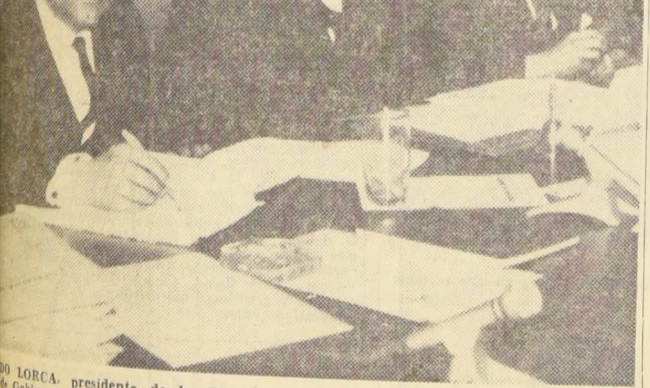

ALFREDO LORCA, presidente de la Sala de Diputados demócratacristianos, destacó la significación del proyecto de nacionalización de la Compañía de Electricidad de Chile, que actualmente se encuentra en el Senado.

nal, sino un bastión de imperialistas que extraen sus riquezas a los países subdesarrollados. "Y cuando ahora —prosigue— se produce el hecho revolucionario de que un Gobierno realiza este avance y concreta este sueño, resulta que los sectores, que antes propiciaban la idea, dentro de su libertad absoluta para discutir y razonar, sostienen que toda la operación es mala, que se está pagando altos precios por una chatarra vieja y que es un mal negocio para Chile. Yo no sé que iban a hacer de seguro. Seguramente iban a apropiarse sin pagar. Pues bien, esa es la diferencia: nosotros expropiamos y pagamos."

Luego Lorca destacó las favorables condiciones de la nacionalización de la Compañía de Electricidad, que es un proyecto enviado por este Gobierno popular. "En realidad, tenemos que ser claros y recordar ciertos hechos. En Chile hay dos partidos políticos respetables por su acción en la lucha social: el Socialista y el Comunista. Yo recuerdo aquel cuento de "Que paguen los poderosos". El Partido Socialista estuvo seis meses en el Gobierno del señor Ibáñez. Pues bien, en ese lapso, el Partido Socialista, siendo jefe del Gobierno, no mandó al Parlamento el proyecto de nacionalización de la Compañía Chilena de Electricidad."

"El Partido Comunista, que nos contó el cuento de que "el pueblo lo llamaba Gabriel", estuvo seis meses en el Gobierno de Gabriel González Videla. Yo creo que los partidos Socialista y Comunista son revolucionarios, no les niego su igualdad de partidos obreros revolucionarios. Pero puedo señalar que ambos estuvieron en diferentes oportunidades en el Gobierno: el Socialista con el señor Ibáñez, el Comunista con el señor González Videla. Y ninguno mandó al Congreso un proyecto de nacionalización de CHILECTRA. El Partido Demócrata Cristiano lleva sólo ocho meses en el Gobierno y no sólo envió este proyecto, sino que lo va a convertir en ley de la República."

OPOSICION INJUSTA

Más adelante, el jefe de los diputados demócratacristianos

Fijación de precios máximos a textiles solicitan diputados

Comisión de la Cámara investiga monopolio. La Comisión de Economía y Comercio de la Cámara de Diputados, que está investigando la existencia del monopolio de la industria textil, determinó ayer una serie de productos a los cuales estima que debe fijarse precios máximos, pues los industriales obtendrían ganancias que les permiten rebajarlos sin mayor perjuicio.

Tal como informamos ayer la Comisión acordó solicitar a la Cámara —que sesionará el martes— que pida al Ejecutivo la fijación de determinados precios máximos. Entre los artículos de uso o consumo habitual se encuentran el osunaburo, el tocuyo, los casimires, las frazadas, ciertas fibras sintéticas y otros productos.

La comisión sesiona intensamente, estudiando las características que tiene la industria textil. Diputados demócratacristianos informaron que no sólo existe la posibilidad de que se estén cobrando precios exageradamente altos al consumidor, sino que, además, hay una concentración de poder en determinadas firmas. Señalaron, como ejemplo, que el año pasado sólo seis empresas importaron dieciocho millones de dólares solamente de algodón.

La Comisión obtuvo de la Cámara una prórroga de dos meses para continuar su investigación. Este fin de semana viajan al norte los diputados demócratacristianos. Fernando Euzeta y Ernesto Corvalán, en labor investigadora, dispuesta por la Comisión.

CÁMARA DE DIPUTADOS TRATA REFORMA CONSTITUCIONAL EN CURSO DE LA PROXIMA SEMANA

El proyecto de Reforma Constitucional será tratado por la Cámara de Diputados en el curso de la próxima semana. Para determinar los días y horas de sesiones, se efectuará el lunes una reunión de los comités parlamentarios.

El proyecto quedó aprobado por la Comisión de Hacienda, la cual, a petición de Alfredo Lorca, accedió por unanimidad a considerarlo a pesar de que no se encontraba en tabla. Fueron aprobados los seis artículos en los cuales había materias sobre las que debía pronunciarse la Comisión aludida.

Se estima que la Cámara sesionará los días miércoles y jueves durante diez horas cada día. Se escuchará a los diputados informantes, Patricio Hurtado y Pedro Muga, y los comités dispondrán de tres horas cada uno para pronunciarse sobre la iniciativa.

"Puede resultar más conveniente la tributación que la nacionalización"

Expresó el Presidente del Partido Radical, Humberto Enriquez, al ser consultado sobre la posición de su partido en materia del cobre. Agregó que hoy o mañana la Comisión Técnica de su colectividad emitirá el informe definitivo sobre esta materia

"Puede resultar más conveniente la tributación que la nacionalización de las compañías de la Gran Minería del Cobre. Esto, por el pago de 500 millones o más de dólares reservados. Ahora la Comisión Técnica de esa colectividad emitirá el informe definitivo sobre esta materia"

Al referirse a los convenios que se estudian actualmente en las Comisiones Unidas de Hacienda y Minería del Senado, Enriquez expresó que el Partido Radical no cedería en dos puntos del proyecto: de facultades y de los contratos-leyes. El resto —dijo a continuación— será motivo de discusión. Interrogado sobre las declaraciones del Presidente de la Cámara, Eugenio Ballesteros, dijo "Ballesteros no ha conversado conmigo". También dijo que la legislación que se dicte sobre el cobre debe ser

DE IZQUIERDA A DERECHA

PETICION DEL PADENA. Solicitar al Gobierno la preparación de un Plan de extrema urgencia para ayudar a los damnificados de todo el país, acordó la Junta Ejecutiva del Partido Demócrata Nacional, en la reunión extraordinaria celebrada ayer.

En la declaración entregada por la Junta Ejecutiva de esa colectividad se manifiesta que debe enviarse de inmediato al Parlamento un proyecto de ley de reconstrucción y coordinación de los recursos nacionales.

PREOCUPACION POR COQUIMBO. Una serie de entrevistas con las autoridades del Gobierno realizó ayer el diputado demócratacristiano, Marino Penna, con el fin de conseguir ayuda para las ciudades damnificadas de Coquimbo.

En entrevista sostenida con el Ministro del Interior, éste le manifestó que será preocupación primordial del Gobierno, el problema de la vivienda y el abastecimiento de alimentos. También le manifestó que el despeje de la Carretera Panamericana se está poniendo todo el esfuerzo posible para dar acceso a los Departamentos damnificados por los terremotos.

PROYECTO LIBERAL. Un proyecto de ley presentó a la Cámara de Diputados, el liberal Patricio Phillips, en el sentido de que los reavalúos de la propiedad raíz urbana y rural vigente, se apliquen para todos los efectos legales después de una revisión total de ellos.

El texto del proyecto presentado por el diputado es el siguiente: ARTÍCULO ÚNICO.— Los reavalúos de la propiedad raíz urbana y rural vigente del 1º de agosto de 1965, se aplicarán para todos los efectos legales desde el 1º de enero de 1967, después de una revisión total de ellos que deberá ser efectuada por el Servicio de Impuestos Internos.

Hasta el 31 de diciembre de 1966, los bienes raíces pagarán como contribuciones las que correspondan según los avalúos que regían hasta el 31 de julio de 1965, recargados en 230 por ciento en caso de los urbanos y 450 por ciento en caso de los agrícolas.

CARTA A PALESTRO. El diputado socialista Mario Palestro, entregó a la publicidad una carta de felicitación que le envió Fernando Montaldo, ex Director del Registro Civil e Identificación. El texto de la nota es el siguiente: Estimado amigo: Leí su intervención en la Cámara y sus pensamientos frente a mi persona como Director de Registro Civil e Identificación. No me sorprendió de sus palabras, pues lo sabía amigo como para hacerse cargo de una situación personal mía.

Ahora yo le rindo homenaje de gratitud por su gesto valiente y desinteresado. Son estos actos los que constituyen la verdadera vida emotiva de un hombre.

Espero verlo muy prontamente. Cordialmente. Fernando Montaldo E.

VIAJE RADICAL

Las provincias de Aconcagua y Valparaíso visitará este fin de semana la Directiva del Partido Radical, para tomar contacto directo con los dirigentes locales.

El viaje lo iniciarán los personeros radicales al mediodía de hoy con destino a Aconcagua. Mañana se trasladarán a Valparaíso. Concurrirán junto al presidente del PR., el vicepresidente, Rafael Barbosa, el secretario general, Anselmo Sule, el presidente de la juventud, Arturo Venegas y parlamentarios.

"FAMAE ADQUIERE EL COBRE EN CHILE Y AL PRECIO DE LOS PRODUCTORES CHILENOS"

Declaración del coronel director, Jorge Quiroga Mardones

El coronel Jorge Quiroga Mardones, Director de las Fábricas y Maestranzas del Ejército, entregó una declaración referente a versiones de prensa y radio que informaron ayer erradamente sobre su intervención en las Comisiones Unidas de Hacienda y Minería del Senado. Dichas informaciones señalaron que FAMAE compra cobre a intermediarios de compañías extranjeras al precio del Mercado de Londres, lo que le recarga en once centavos la libra.

El coronel Jorge Quiroga señala en su declaración que tales informaciones son absolutamente inexactas. "Lo expresado por mí en las Comisiones Unidas de Hacienda y Minería, fue que el cobre lo adquiere FAMAE en Chile y al precio de productores chilenos, de lo que hay constancia en la versión oficial del Senado."

Obras Públicas Redobla sus Esfuerzos Para Despejar Caminos del Norte y Sur

Carretera Panamericana de Santiago a La Serena está cortada por los temporales.— Hay graves daños en caminos y obras portuarias desde Arica hasta el extremo sur.— En muchos puntos ya se ha superado la emergencia

La Dirección General de Obras Públicas, está redoblando sus esfuerzos para enfrentar los perjuicios ocasionados por el temporal en la Carretera Panamericana entre Santiago y La Serena.

La Dirección General determinó el envío de todos los equipos y hombres disponibles desde Santiago para unir sus esfuerzos a los personales de Coquimbo y Aconcagua. Las empresas constructoras de se deslizaron inmensas masas de tierra cambiando prácticamente la estructura topográfica del sector.

también están desplazando sus maquinarias y personal. Para coordinar y dirigir las labores viajaron esta mañana a primera hora a la zona los Jefes de los Departamentos de Puentes y Construcción de la Dirección de Viaducto, Darwin, Lois y René Birke, respectivamente, junto con otros ingenieros especializados.

La Dirección General de Obras Públicas, está redoblando sus esfuerzos para enfrentar los perjuicios ocasionados por el temporal en la Carretera Panamericana entre Santiago y La Serena.

La Dirección General determinó el envío de todos los equipos y hombres disponibles desde Santiago para unir sus esfuerzos a los personales de Coquimbo y Aconcagua. Las empresas constructoras de se deslizaron inmensas masas de tierra cambiando prácticamente la estructura topográfica del sector.

también están desplazando sus maquinarias y personal. Para coordinar y dirigir las labores viajaron esta mañana a primera hora a la zona los Jefes de los Departamentos de Puentes y Construcción de la Dirección de Viaducto, Darwin, Lois y René Birke, respectivamente, junto con otros ingenieros especializados.

La Dirección General de Obras Públicas, está redoblando sus esfuerzos para enfrentar los perjuicios ocasionados por el temporal en la Carretera Panamericana entre Santiago y La Serena.

La Dirección General determinó el envío de todos los equipos y hombres disponibles desde Santiago para unir sus esfuerzos a los personales de Coquimbo y Aconcagua. Las empresas constructoras de se deslizaron inmensas masas de tierra cambiando prácticamente la estructura topográfica del sector.

también están desplazando sus maquinarias y personal. Para coordinar y dirigir las labores viajaron esta mañana a primera hora a la zona los Jefes de los Departamentos de Puentes y Construcción de la Dirección de Viaducto, Darwin, Lois y René Birke, respectivamente, junto con otros ingenieros especializados.

NORMALIZADO ABASTECIMIENTO DE PESCADOS Y DE MARISCOS

Los precios de las verduras registraron bajas en la Vega

El abastecimiento de substitutos de la carne de vacuno continúa en su ritmo de regularización. La merluza registró una entrega normal de 21.275 en el terminal pesquero, y en cuanto al marisco se distribuyeron 6.570 kilos. Pescados de otras especies, 2.077 kilos.

La Empresa de Comercio Agrícola informó que toda la flota pesquera del vecino puerto de San Antonio se encuentra en plenas labores en la Vega Central se llevó a cabo sin ninguna novedad, registrándose fuertes descensos en los precios, los que llegaron hasta el 40 por ciento en relación al día jueves, como fue el caso del apio.

Llegaron a la Vega 20 camiones cargados con zanahorias, manteniéndose el precio del día anterior. El abastecimiento de lechuga fue normal, bajando también el precio en forma notoria; igual cosa sucedió con el repollo y las coliflores. Hubo gran abundancia de zapallo y otras verduras.

El abastecimiento de substitutos de la carne de vacuno continúa en su ritmo de regularización. La merluza registró una entrega normal de 21.275 en el terminal pesquero, y en cuanto al marisco se distribuyeron 6.570 kilos. Pescados de otras especies, 2.077 kilos.

La Empresa de Comercio Agrícola informó que toda la flota pesquera del vecino puerto de San Antonio se encuentra en plenas labores en la Vega Central se llevó a cabo sin ninguna novedad, registrándose fuertes descensos en los precios, los que llegaron hasta el 40 por ciento en relación al día jueves, como fue el caso del apio.

Llegaron a la Vega 20 camiones cargados con zanahorias, manteniéndose el precio del día anterior. El abastecimiento de lechuga fue normal, bajando también el precio en forma notoria; igual cosa sucedió con el repollo y las coliflores. Hubo gran abundancia de zapallo y otras verduras.

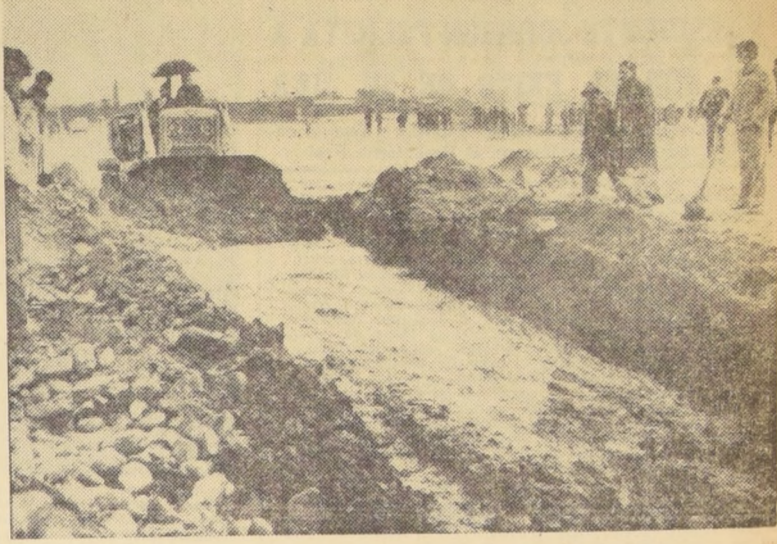

Obras Públicas ha movilizado a todo su personal en el país, frente a la emergencia planteada por los temporales. Obreros e ingenieros están trabajando en todas las provincias. EN EL GRABADO, un bulldozer despeja un camino en un sector de Santiago. Los conductores de la máquina se protegen de la lluvia con paraguas.

Se normaliza transporte de correspondencia en el país

Mediante camiones y camionetas, se la distribuye a Valparaíso y ciudades adyacentes.— Hoy esperan llegar a La Serena e Illapel.— Al extremo norte se efectúa por vía aérea.

Mediante el envío de camiones, la Dirección General de Correos y Telégrafos, está normalizando el transporte de la correspondencia entre Santiago y las ciudades del norte del país. Como aún no está permitido el tránsito de vehículos por la Carretera Panamericana, los camiones de Correos se dirigen a Valparaíso, vía Curacaví, y desde ese puerto se la reparte en camionetas a las ciudades intermedias: Viña del Mar, Quilpué, El Bello, Viña Alemana, Llanquihue, Quilota y Calera.

Desde este último punto, los vehículos regresan a Valparaíso transportando también correspondencia, la que es traída en camionetas hasta Santiago.

En la zona sur, no hay problemas, ya que Ferrocarriles funciona normalmente.

COMUNICACIONES TELEGRÁFICAS.— La Dirección General de Correos y Telégrafos informó que las comunicaciones telegráficas se encuentran expeditas hasta Curicó, y con interrupciones, hasta Talca.

En la región norte, se habilitó el servicio Valparaíso, vía Curacaví; sin embargo, Viña del Mar sigue incomunicada. En la zona costera, se mantie-

ne normal comunicación con San Antonio y la Oficina de El Tabo sufre interrupciones momentáneas.

Por otra parte, la Incomunicación con Mendoza persiste, ya que han caído nuevos postes en el sector de Río Blanco y Buenos Aires, no escucha los llamados que se efectúan desde Santiago.

Copiapó, La Serena, Coquimbo y Ovalle, atienden por intermedio de la radio del Ejército.

DECLARACION OBLIGATORIA DE PATRIMONIO

PARA LOS FINES DEL IMPUESTO A LA RENTA MINIMA PRESUNTA

De acuerdo con lo dispuesto en la Ley N° 16.250, modificada por la Ley N° 16.282, y en el decreto de Hacienda N° 1.332, de 25 de mayo de 1965, LAS PERSONAS NATURALES, CHILENAS O EXTRANJERAS, RESIDENTES O DOMICILIADAS EN EL PAIS, DEBERAN PRESENTAR EN EL CURSO DEL MES DE AGOSTO DE 1965, UNA DECLARACION JURADA DE TODOS LOS BIENES Y DEUDAS QUE POSEAN EN CHILE Y EN EL EXTRANJERO AL 31 DE OCTUBRE DE 1964, IGUAL OBLIGACION AFECTA A LAS PERSONAS NATURALES CHILENAS RESIDENTES O DOMICILIADAS EN EL EXTRANJERO, RESPECTO DE LOS BIENES QUE POSEAN EN CHILE.

Esta declaración es distinta de las exigidas anualmente por la Ley de Impuesto a la Renta; se formulará POR UNA SOLA VEZ y servirá de base para el cálculo y pago del impuesto a la RENTA PRESUNTA en los años tributarios 1965, 1966 y 1967. NO ES OBLIGATORIO PRESENTAR LA DECLARACION DE PATRIMONIO CUANDO EL MONTO DEL CONJUNTO DE BIENES NO EXCEDA DE \$ 10.816,56.

EL IMPUESTO A LA RENTA PRESUNTA NO SE DETERMINA SOBRE EL MONTO DEL PATRIMONIO LIQUIDO DEL CONTRIBUYENTE, SINO SOBRE LA RENTA PRESUNTA QUE RESULTA DE CALCULAR UN 8% AL VALOR DE DICHO PATRIMONIO.

Se encuentran exentos de impuesto aquellos contribuyentes cuyos bienes declarados sean de un monto total que NO EXCEDA DE \$ 21.633,12.

En los casos en que el contribuyente quede afecto al impuesto de referencia, podrá rebajar del monto de dicho tributo la mitad del impuesto Global Complementario que efectivamente le corresponda pagar en el mismo año tributario en que deba cancelar el impuesto a la renta presunta.

FORMULARIOS PARA LA DECLARACION DEL PATRIMONIO

Para facilitar la declaración de bienes y deudas se han diseñado dos tipos de formularios, de los cuales el contribuyente deberá utilizar uno sólo, de acuerdo a la naturaleza de sus actividades.

UTILIZARAN EL FORMULARIO 149 (Color Amarillo): Las personas naturales que individualmente, en comunidad o como sociedades de personas, desarrollen actividades comerciales, agrícolas, mineras, pesqueras, y los agricultores que no sean propietarios de predios que explotan, o en los predios respectivos; perceptoras de rentas de inmuebles, obtención de rentas de capitales mobiliarios, otorgamiento de préstamos, etc. Las personas que además de estas actividades, desarrollen otra distinta a las mencionadas, deberán utilizar el formulario 149.

UTILIZARAN EL FORMULARIO 150 (Color Verde): Las personas naturales que sólo tengan una o más de las siguientes ocupaciones o actividades o estén en las situaciones que se indican: propietarios de predios agrícolas en forma individual, profesional, propietario de predios que explotan o no, o en los predios respectivos; perceptoras de rentas de inmuebles, obtención de rentas de capitales mobiliarios, otorgamiento de préstamos, etc. Las personas que además de estas actividades, desarrollen otra distinta a las mencionadas, deberán utilizar el formulario 149.

UTILIZARAN EL FORMULARIO 150 (Color Verde): Las personas naturales que sólo tengan una o más de las siguientes ocupaciones o actividades o estén en las situaciones que se indican: propietarios de predios agrícolas en forma individual, profesional, propietario de predios que explotan o no, o en los predios respectivos; perceptoras de rentas de inmuebles, obtención de rentas de capitales mobiliarios, otorgamiento de préstamos, etc. Las personas que además de estas actividades, desarrollen otra distinta a las mencionadas, deberán utilizar el formulario 149.

UTILIZARAN EL FORMULARIO 150 (Color Verde): Las personas naturales que sólo tengan una o más de las siguientes ocupaciones o actividades o estén en las situaciones que se indican: propietarios de predios agrícolas en forma individual, profesional, propietario de predios que explotan o no, o en los predios respectivos; perceptoras de rentas de inmuebles, obtención de rentas de capitales mobiliarios, otorgamiento de préstamos, etc. Las personas que además de estas actividades, desarrollen otra distinta a las mencionadas, deberán utilizar el formulario 149.

UTILIZARAN EL FORMULARIO 150 (Color Verde): Las personas naturales que sólo tengan una o más de las siguientes ocupaciones o actividades o estén en las situaciones que se indican: propietarios de predios agrícolas en forma individual, profesional, propietario de predios que explotan o no, o en los predios respectivos; perceptoras de rentas de inmuebles, obtención de rentas de capitales mobiliarios, otorgamiento de préstamos, etc. Las personas que además de estas actividades, desarrollen otra distinta a las mencionadas, deberán utilizar el formulario 149.

UTILIZARAN EL FORMULARIO 150 (Color Verde): Las personas naturales que sólo tengan una o más de las siguientes ocupaciones o actividades o estén en las situaciones que se indican: propietarios de predios agrícolas en forma individual, profesional, propietario de predios que explotan o no, o en los predios respectivos; perceptoras de rentas de inmuebles, obtención de rentas de capitales mobiliarios, otorgamiento de préstamos, etc. Las personas que además de estas actividades, desarrollen otra distinta a las mencionadas, deberán utilizar el formulario 149.

UTILIZARAN EL FORMULARIO 150 (Color Verde): Las personas naturales que sólo tengan una o más de las siguientes ocupaciones o actividades o estén en las situaciones que se indican: propietarios de predios agrícolas en forma individual, profesional, propietario de predios que explotan o no, o en los predios respectivos; perceptoras de rentas de inmuebles, obtención de rentas de capitales mobiliarios, otorgamiento de préstamos, etc. Las personas que además de estas actividades, desarrollen otra distinta a las mencionadas, deberán utilizar el formulario 149.

UTILIZARAN EL FORMULARIO 150 (Color Verde): Las personas naturales que sólo tengan una o más de las siguientes ocupaciones o actividades o estén en las situaciones que se indican: propietarios de predios agrícolas en forma individual, profesional, propietario de predios que explotan o no, o en los predios respectivos; perceptoras de rentas de inmuebles, obtención de rentas de capitales mobiliarios, otorgamiento de préstamos, etc. Las personas que además de estas actividades, desarrollen otra distinta a las mencionadas, deberán utilizar el formulario 149.

UTILIZARAN EL FORMULARIO 150 (Color Verde): Las personas naturales que sólo tengan una o más de las siguientes ocupaciones o actividades o estén en las situaciones que se indican: propietarios de predios agrícolas en forma individual, profesional, propietario de predios que explotan o no, o en los predios respectivos; perceptoras de rentas de inmuebles, obtención de rentas de capitales mobiliarios, otorgamiento de préstamos, etc. Las personas que además de estas actividades, desarrollen otra distinta a las mencionadas, deberán utilizar el formulario 149.

UTILIZARAN EL FORMULARIO 150 (Color Verde): Las personas naturales que sólo tengan una o más de las siguientes ocupaciones o actividades o estén en las situaciones que se indican: propietarios de predios agrícolas en forma individual, profesional, propietario de predios que explotan o no, o en los predios respectivos; perceptoras de rentas de inmuebles, obtención de rentas de capitales mobiliarios, otorgamiento de préstamos, etc. Las personas que además de estas actividades, desarrollen otra distinta a las mencionadas, deberán utilizar el formulario 149.

UTILIZARAN EL FORMULARIO 150 (Color Verde): Las personas naturales que sólo tengan una o más de las siguientes ocupaciones o actividades o estén en las situaciones que se indican: propietarios de predios agrícolas en forma individual, profesional, propietario de predios que explotan o no, o en los predios respectivos; perceptoras de rentas de inmuebles, obtención de rentas de capitales mobiliarios, otorgamiento de préstamos, etc. Las personas que además de estas actividades, desarrollen otra distinta a las mencionadas, deberán utilizar el formulario 149.

UTILIZARAN EL FORMULARIO 150 (Color Verde): Las personas naturales que sólo tengan una o más de las siguientes ocupaciones o actividades o estén en las situaciones que se indican: propietarios de predios agrícolas en forma individual, profesional, propietario de predios que explotan o no, o en los predios respectivos; perceptoras de rentas de inmuebles, obtención de rentas de capitales mobiliarios, otorgamiento de préstamos, etc. Las personas que además de estas actividades, desarrollen otra distinta a las mencionadas, deberán utilizar el formulario 149.

UTILIZARAN EL FORMULARIO 150 (Color Verde): Las personas naturales que sólo tengan una o más de las siguientes ocupaciones o actividades o estén en las situaciones que se indican: propietarios de predios agrícolas en forma individual, profesional, propietario de predios que explotan o no, o en los predios respectivos; perceptoras de rentas de inmuebles, obtención de rentas de capitales mobiliarios, otorgamiento de préstamos, etc. Las personas que además de estas actividades, desarrollen otra distinta a las mencionadas, deberán utilizar el formulario 149.

UTILIZARAN EL FORMULARIO 150 (Color Verde): Las personas naturales que sólo tengan una o más de las siguientes ocupaciones o actividades o estén en las situaciones que se indican: propietarios de predios agrícolas en forma individual, profesional, propietario de predios que explotan o no, o en los predios respectivos; perceptoras de rentas de inmuebles, obtención de rentas de capitales mobiliarios, otorgamiento de préstamos, etc. Las personas que además de estas actividades, desarrollen otra distinta a las mencionadas, deberán utilizar el formulario 149.

UTILIZARAN EL FORMULARIO 150 (Color Verde): Las personas naturales que sólo tengan una o más de las siguientes ocupaciones o actividades o estén en las situaciones que se indican: propietarios de predios agrícolas en forma individual, profesional, propietario de predios que explotan o no, o en los predios respectivos; perceptoras de rentas de inmuebles, obtención de rentas de capitales mobiliarios, otorgamiento de préstamos, etc. Las personas que además de estas actividades, desarrollen otra distinta a las mencionadas, deberán utilizar el formulario 149.

UTILIZARAN EL FORMULARIO 150 (Color Verde): Las personas naturales que sólo tengan una o más de las siguientes ocupaciones o actividades o estén en las situaciones que se indican: propietarios de predios agrícolas en forma individual, profesional, propietario de predios que explotan o no, o en los predios respectivos; perceptoras de rentas de inmuebles, obtención de rentas de capitales mobiliarios, otorgamiento de préstamos, etc. Las personas que además de estas actividades, desarrollen otra distinta a las mencionadas, deberán utilizar el formulario 149.

UTILIZARAN EL FORMULARIO 150 (Color Verde): Las personas naturales que sólo tengan una o más de las siguientes ocupaciones o actividades o estén en las situaciones que se indican: propietarios de predios agrícolas en forma individual, profesional, propietario de predios que explotan o no, o en los predios respectivos; perceptoras de rentas de inmuebles, obtención de rentas de capitales mobiliarios, otorgamiento de préstamos, etc. Las personas que además de estas actividades, desarrollen otra distinta a las mencionadas, deberán utilizar el formulario 149.

UTILIZARAN EL FORMULARIO 150 (Color Verde): Las personas naturales que sólo tengan una o más de las siguientes ocupaciones o actividades o estén en las situaciones que se indican: propietarios de predios agrícolas en forma individual, profesional, propietario de predios que explotan o no, o en los predios respectivos; perceptoras de rentas de inmuebles, obtención de rentas de capitales mobiliarios, otorgamiento de préstamos, etc. Las personas que además de estas actividades, desarrollen otra distinta a las mencionadas, deberán utilizar el formulario 149.

PLAZO PARA PAGAR EL IMPUESTO A LA RENTA PRESUNTA EN EL PRESENTE AÑO

Los contribuyentes que en el presente año queden afectos al pago del impuesto a la renta presunta deberán cancelar dicho tributo en dos cuotas iguales. La primera cuota se cancelará en este mes de AGOSTO al momento de entregarse la declaración del patrimonio, y la segunda, se pagará en el mes de NOVIEMBRE próximo. Las personas que no paguen dentro del plazo el impuesto referido estarán afectas al interés del 3,3% mensual.

SANCIONES A LOS QUE NO PRESENTEN LA DECLARACION DE PATRIMONIO O LA PRESENTEN EN FORMA INCOMPLETA

SE ADVIERTE QUE LA FALTA DE DECLARACION, LA OMISION DE BIENES EN ELLA, O SU DECLARACION EN UN VALOR INFERIOR AL QUE LES CORRESPONDA DE ACUERDO CON LAS NORMAS ESTABLECIDAS POR LA LEY, SE PRESUMIRA DOLOSA Y, DE NO PROBARSE LO CONTRARIO, EL INFRACTOR SERA SANCIONADO CON LA PENNA CORPORAL ESTABLECIDA EN EL ARTICULO 97, N° 4, DEL CODIGO TRIBUTARIO, O SEA, CON PRESIDIO O RELEGACION MENORES EN SUS GRADOS MINIMO A MEDIO, ADEMAS DE UNA MULTA EQUIVALENTE AL 10% DEL VALOR DE LOS BIENES QUE SE HUBIEREN OMITIDO.

OBLIGACION DE ACREDITAR EL PAGO DEL IMPUESTO A LA RENTA PRESUNTA O SU EXENCION

A contar del 1° de septiembre de 1965, todas las personas naturales deberán acreditar estar al día en el pago del impuesto a la renta mínima presunta o su exención, para la tramitación de cualquiera solicitud de crédito o préstamo, o cualquiera operación de carácter patrimonial que hayan de realizar por intermedio del Banco Central, Banco del Estado, Corporación de Fomento de la Producción, instituciones de previsión y, en general, instituciones de crédito, ya sean fiscales, semifiscales, o de administración autónoma, y bancos comerciales, con excepción de la Caja de Crédito Prendario y de aquellas operaciones cuyo monto sea inferior al quince por ciento de un sueldo vital anual (\$ 374,25 durante el año calendario 1965). Del mismo modo, deberá acreditarse el pago o exención de dicho tributo en las Notarías, respecto de escrituras públicas o privadas que se otorguen o autoricen ante ellas, relativas a convenciones o contratos de carácter patrimonial, excluyéndose los testamentos; las que contengan capitulaciones matrimoniales, mandatos, modificaciones de contratos que no aumenten su cuantía primitiva, y demás que autorice el Servicio de Impuestos Internos.

Las personas naturales no obligadas a presentar declaración para el impuesto a la renta mínima presunta, por no exceder el monto de sus bienes de \$ 10.816,56 (seis sueldos vitales anuales), deberán acreditar la exención de este tributo, cuando sea procedente, mediante un certificado que se solicitará a la Oficina de Impuestos Internos correspondiente al domicilio del contribuyente, para lo cual deberán llenar el formulario N° 151 (color blanco). Cabe aclarar que para solicitar el CERTIFICADO DE EXENCION no existe plazo obligatorio, por lo que podrá obtenerse en cualquiera fecha, cuando el interesado efectivamente lo necesite.

PARA MAYORES INFORMACIONES, SIRVASE DIRIGIRSE AL SERVICIO DE IMPUESTOS INTERNOS, EN SANTIAGO, PUEDE CONSULTAR, ADEMAS, A LOS TELEFONOS NUMEROS: 85820 y 89655.

DIRECCION NACIONAL DE IMPUESTOS INTERNOS

Núcleo de arquitectos investigará

accidente en el Liceo Juan A. Ríos

Declaración oficial entregaron profesionales

"El Núcleo de Arquitectos de la Dirección de Arquitectura del Ministerio de Obras Públicas, ante el grave accidente ocurrido en la mañana del día 9 del presente, en el Liceo Juan Antonio Ríos de Santiago, con motivo del desprendimiento de la techumbre de uno de los pabellones de salas de clase, con las graves consecuencias que el país conoce, se hace un deber ineludible puntualizar ante la opinión pública, lo siguiente:

"Que lamenta profundamente como toda la ciudadanía, la desgracia que afecta a los padres de los niños, alumnos del establecimiento y a los apoderados y profesores, ante este fatal accidente.

"Que, en reunión de sus profesionales, verificada el día 10 de agosto, ha designado una comisión investigadora para que realice todas las diligencias necesarias para determinar las causas que originaron el desprendimiento de la techumbre del pabellón de salas de clase.

"Que rechaza categóricamente los términos con que ciertas publicaciones, audiciones radiales y personas han pretendido calificar la responsabilidad profesional con que los funcionarios arquitectos, ingenieros, constructores civiles y técnicos actúan en el desempeño de sus funciones.

"Que la capacidad y eficiencia de los profesionales se ha puesto a prueba en innumerables oportunidades con resultados absolutamente positivos, desde la creación de la Dirección de Arquitectura, tanto en el normal desempeño de sus funciones como en las situaciones de emergencia derivadas de los cataclismos que asolan periódicamente a nuestro país.

"Que el Núcleo de Arquitectos se reserva el derecho de exponer ampliamente, ante la opinión pública, los antecedentes y conclusiones a que llegue la Comisión Investigadora designada por este núcleo.

"Núcleo de Arquitectos".
"Hugo Ferreira, Hugo Chacallana O. Núcleo de Arquitectos".

Proyecto para la firma del Presidente de la República de ley de Semana Bancaria de cinco días

Confederación de Asociaciones del Banco del Estado, al conseguir convertir en ley esta iniciativa que favorecerá a la Banca particular, estatal y semifiscal.— Héctor Valenzuela Valderrama, autor de la ley, ha sido muy congratulado

ta iniciativa, las que fueron conservadas totalmente por la Cámara de Diputados, quedando en consecuencia, la ley, de la siguiente forma:

ARTICULO 1º

Se sustituye por el siguiente: "ARTICULO 1º.— Introdúcese las siguientes modificaciones del DFL N° 252, de 1960:

a) Agrégase el siguiente inciso final al artículo 4º

"El Superintendente determinará el horario de trabajo de los funcionarios de la Banca particular, estatal y semifiscal, en jornada única distribuida entre los días lunes y viernes de cada semana, ambos inclusive. La resolución respectiva deberá ser publicada en el Diario Oficial".

b) Intercálase en el artículo 3º, entre las palabras "días" y "30 de junio", las siguientes: "sábado de cada semana".

c) Intercálase en el artículo 3º, entre las palabras "días" y "30 de junio", las siguientes: "sábado de cada semana".

A continuación, en los artículos 2º y 3º, respectivamente, se aprueba los siguientes, nuevos:

"ARTICULO 2º.— Intercálase en el inciso segundo del artículo 3º, entre las palabras "días" y "30 de junio", las siguientes: "sábado de cada semana".

Artículo 3º del Código de Comercio, después de la palabra "días", las siguientes: "sábado de cada semana".

"ARTICULO 3º.— Los empleados de las Cajas de Previsión del Banco del Estado, Banco Central y Caja Bancaria de Pensiones, trabajarán de lunes a viernes de cada semana, ambos días inclusive, una jornada única. El Superintendente determinará el horario de dichas instituciones de acuerdo a las necesidades de sus afiliados".

ARTICULO 2º

Ha pasado a ser artículo 4º, sin emendas. Cabe aclarar que las letras bancarias que vencen los días sábados, quedarán automáticamente para el día lunes siguiente.

INTERVENCION EN LA CAMARA

Cuando el proyecto de ley volvió a la Cámara de Diputados con las modificaciones hechas por el Senado, Héctor Valenzuela Valderrama, autor de la iniciativa, intervino, explicando algunos pasajes y contenido de las modificaciones.

Estas modificaciones en el hecho, son establecimiento de jornada única bancaria, de lunes a viernes, el vencimiento de las letras de cambio, los días sábado, que serán dejados para el día lunes.

En uno de los apartes de su intervención, Héctor Valenzuela Valderrama, expresó:

"El Senado ha ampliado el ámbito del proyecto en dos aspectos, que vale la pena que la Cámara conozca antes de entrar en la discusión particular de cada uno de ellos. Primero, ha aclarado la situación legal de las letras de cambio cuyo vencimiento ocurre en día sábado, y en segundo lugar, ha extendido la jornada semanal de 5 días a las cajas de previsión bancarias.

El artículo 33 del Decreto con Fuerza de Ley N° 252, dice, textualmente: "El Banco Central de Chile, el Banco del Estado de Chile, los Bancos comerciales e hipotecarios no atenderán al público los días 30 de junio y 31 de diciembre, sin que por esta circunstancia decaigan los efectos legales, excepto en lo que se refiere al pago y protesto de letras de cambio". En esta disposición, el Senado ha introducido, entre las palabras "días" y "30 de junio", la expresión "sábado de cada semana". Por lo tanto, el artículo 33 del Decreto con Fuerza de Ley N° 252 quedará en los siguientes términos: "El Banco Central de Chile, el Banco del Estado de Chile, los Bancos comerciales e hipotecarios no atenderán al público los días sábado de cada semana, 30 de junio y 31 de diciembre...", etcétera.

Más adelante, el Senado propone un artículo 2º, nuevo, que aclara la situación de las letras de cambio. El artículo 111 del Código de Comercio dice, textualmente, en su inciso primero: "La obligación que vence en día domingo o en otro día festivo es pagadera al siguiente".

El inciso segundo agrega: "La misma regla se aplicará a las obligaciones que vencen los días 30 de junio y 31 de diciembre de cada año". La modificación propuesta por el Senado consiste en intercalar, en este inciso segundo, después de la palabra "días", la expresión "sábado de cada semana". En consecuencia, esta disposición quedará de la siguiente manera: "La misma regla se aplicará a las obligaciones que vencen los días sábado de cada semana, 30 de junio y 31 de diciembre de cada año".

En definitiva, esto significa que las letras cuyo vencimiento ocurra en el día sábado, serán pagaderas el lunes siguiente.

El artículo 3º, nuevo, propuesto por el Senado, extiende la jornada semanal de 5 días a las cajas de previsión bancarias. Dice, textualmente: "Los empleados de las Cajas de Previsión del Banco del Estado, Banco Central y Caja Bancaria de Pensiones, trabajarán de lunes a viernes de cada semana...", etcétera. No cabe duda de que el espíritu

del Senado ha sido ampliar a todas las instituciones de previsión bancarias el mismo régimen que existirá para los bancos. Sin embargo, es lamentable comprobar que, ciertamente, por inadvertencia, en la enumeración hecha en el artículo 3º, nuevo, propuesto por el Senado, se omitió a la Caja de Previsión y Estímulo de los Empleados del Banco de Chile. Este personal no está adscrito al régimen de la Caja Bancaria de Pensiones, sino que tiene su propia Caja. A pesar de esta omisión, los Honorables señores Momberg y Clavel y el Diputado que habla, como sabe la Honorable Cámara, fuimos, cada uno separadamente y sin concierto previo, autores de mociones similares que originaron, en definitiva, este proyecto y que fueron informadas conjuntamente por la Comisión de Trabajo y Legislación Social, estamos de acuerdo en

que el proyecto se apruebe en los términos en que viene del Senado.

Finalmente, junto con solicitar a la Honorable Cámara que apruebe este proyecto tal como lo ha despachado el Senado, debo destacar, en el ánimo de hacer justicia y de dejar constancia de ello en la historia fidalgada del establecimiento de la ley, pues no dudó de que este proyecto será ley a corto plazo, la tesonera labor que, para cristalizar en realidad legal esta antigua aspiración del gremio bancario del país, ha desarrollado la Dirección de la Confederación de Empleados del Banco del Estado de Chile y, especialmente, el destacado dirigente don Arturo Moreno, quienes han dado muchos antecedentes sobre estas materias y han alentado en toda forma a los parlamentarios de esta Corporación en esta lucha por conseguir el objetivo señalado.

EL PRESIDENTE FREI CONVERSARA MAÑANA CON POBLADORES DE CINCO SECTORES DE RECOLETA

Sergio Ossa, Consejero Nacional de Promoción Popular, anunció que el Jefe del Estado asistirá a un Cabildo abierto, junto a Ministros de Estado y otras autoridades

El Consejo Nacional de Promoción Popular, Sergio Ossa, informó que el Presidente de la República aceptó la invitación de la Agrupación de Pobladores del sector Recoleta Norte, para asistir mañana domingo al Cabildo Abierto que han organizado.

Dicha Agrupación recién formada, decidió exponer públicamente sus problemas y el interés que tienen de ayudar a resolverlos, siempre que el Gobierno facilite las posibilidades de materializarlos, en respuesta al llamado del Presidente de la República para que el pueblo se organice, participe en la comunidad y aporte su propio esfuerzo para solucionar las necesidades.

Se visitará cada una de las cinco poblaciones ubicadas en Recoleta Norte, comenzando por la Población 23 de Octubre, Santa Victoria, Mi Casa, Unión y Trabajo y terminando el recorrido en Villa Conchali, donde se efectuará el Cabildo Abierto. Irá acompañado Sergio Ossa y los Ministros de Obras Públicas, Muestro Celados; de Salud, Dr. Ramón Valdovinoso; Secretario

General de Gobierno, Raúl Troncoso, y el Intendente de la provincia, Sergio Saavedra. El Alcalde de Santiago, Manuel Fernández, accedió a la

petición de esas poblaciones para que el Orfeón Municipal concurre al acto público. El Presidente de la República será recibido y acompañado en su recorrido por los dirigentes de esa agrupación, Luis Torres, María Salazar, Héctor Polonioli, Juan Rivas y Sergio España.

EXPORTACION DE FLAMENCOS A ALEMANIA



Una partida de veinte flamencos partirá en una fecha próxima a engrosar el número de animales de un zoológico de Alemania Occidental. El proceso de exportación ya consta del visto bueno del Banco Central. EN EL GRABADO, las aves que se enviarán al zoológico berlinés.

En Eo 1,50 bajo kilo de café tostado

También se estableció precio para las papas, con rebaja que oscila entre 40 y 50 pesos por kilo.— Los decretos fueron dictados ayer por la Dirección de Industria y Comercio

En resguardo de los consumidores, la Dirección de Industria y Comercio del Ministerio de Economía, procedió ayer a dictar dos decretos que involucran importantes rebajas en los precios de artículos de primera necesidad.

Al informar sobre la fijación de precios al café y a las papas, en sus diversas variedades, el Director de DIRINCO, Hernán Lacalle S., reiteró que el organismo a su cargo, en cumplimiento de su misión y siguiendo instrucciones precisas emanadas del más alto nivel ejecutivo, procederá con la máxima energía a reprimir cualquier tipo de especulación o prácticas dolosas de cualquiera naturaleza en la comercialización de productos.

El decreto por el cual se procede a fijar precio de venta a las papas, previa exclusión del régimen de congelación, establece los siguientes valores al detalle para los tipos que se indican: papa corabilla y de color: primera clase, E° 0,29 el kilo; segunda clase, E° 0,20 el kilo. Papa blanca, variedad única, E° 0,20 el kilo. Esto significa una rebaja entre 40 y 50 pesos por kilo.

En sus considerandos, el decreto en referencia deja constancia de que los precios registrados en los remates de papas no corresponden a las transacciones propias de la estación, que se están aplicando en la comercialización márgenes irregulares y se prescinde de toda norma sobre calidad y que la medida se adopta en resguardo del interés de los consumidores, especialmente en la emergencia que por los temporales vive el país.

Respecto al precio del té, reiteró el señor Lacalle que su precio máximo para cualquier variedad o mezcla, es de E° 7 el kilo. Hizo esta reiteración en vista de que se han recibido denuncias por intentos de cobrar valores superiores basándose en que se trata de calidades o mezclas especiales. El Director de DIRINCO fue definitivo al respecto: ningún té puede ser vendido a más de E° 7 el kilo.

Todo el Rigor de la Ley Contra los que Especulen con la Carne

Manifiesto ayer el Director de Industria y Comercio, Hernán Lacalle

Las alzas que ha experimentado el precio de la carne de cerdo han sido totalmente ilegales y especulativas, manifestó el Director de Industria y Comercio, Hernán Lacalle, y los culpables serán severamente sancionados con el máximo de rigor que permite la ley.

En cuanto a las alzas que ha experimentado la carne de cordero, están momentáneamente fuera de control, informó por cuanto este artículo no tiene fijación de precios. Pero ya están en poder de la DIRINCO todos los antecedentes necesarios para fijarle precio.

Antes que se dictara el decreto que prohíbe vender carne de vacuno durante tres días a la semana, el precio de la carne de cordero en vara era de 2.400 pesos el kilo. Ayer se vendió en vara a 3.200 pesos. Esto es claro, afirmó el señor Lacalle. Existe una especulación desenfrenada con este producto. Sin duda el decreto que dicta el Gobierno le fijará un precio sustancialmente inferior al valor que se cobraba ayer. A los comerciantes que no cumplan con el precio que se fija se les sancionará con el máximo de rigor posible.

HOY SE INAUGURA CENTRAL DE COMPRAS EN MERCADO P. RIOS

Comerciantes minoristas se organizan en campaña contra la inflación

Comerciantes del Mercado "Presidente Ríos" inauguran hoy una Central de Compras, organizada por el Consejo Nacional Contra la Inflación, en la Campaña de Estabilización de Precios.

El Mercado depende del Ministerio de Economía. Diariamente abastece a un vasto sector de los barrios "Portugales", "Vicuña Mackenna", "Lira" y "Diez de Julio".

La constitución de la Central de Compras, a la que han sido invitadas autoridades del mencionado Ministerio, se efectuará hoy, a las 11.30 horas, entrando de inmediato en funciones.

CONVENIOS POPULARES

Los comerciantes que firmaron los primeros Convenios Populares de Estabilización de Precio, son once comerciantes de abarrotes y 51 chacareros, y están en condiciones de comprar en la primera fuente de comercialización, eliminando así las escalas de precios. Además, pueden usar las líneas de créditos controlados en las distintas instituciones bancarias, con lo cual pueden adquirir sus productos con pago al contado.

En la Intendencia se atenderá a damnificados del Primer Distrito

A más de cinco mil asciende el número de evacuados en la provincia de Santiago

La Intendencia de Santiago atenderá directamente a los damnificados del Primer Distrito que necesitan ayuda en alimentos, ropas, frazadas o fonollitas. Para esto, habilitó una oficina en el primer piso del edificio donde funciona la Intendencia, en Morandé esquina Moneda.

En el resto de la provincia la ayuda se entregará por intermedio de los subdelegados.

En la Intendencia se informó que hasta ayer a mediodía el número de evacuados a raíz de los temporales y las intensas lluvias que agrietaron e inundaron viviendas, asciende a 5.054.

Corresponden a las comunas de Talagante, 203; Peñafiel y Padre Hurtado, 322; Maipú, 36; Puente Alto, 171; Melipilla, 398; Buitón, 334; Providencia, 15; San Antonio, 1.418; Santiago, 542; Ñuñoa, 101; Curavaci, 52; Lampa, 98; Renca, 134; Quilicura, 133; Tiltil, 94; Colina, 306; Las Barrancas, 31; y Departamento Pedro Aguirre Cerda, 666.

Ayer se inició la entrega de 40 medietas a los damnificados y hoy se distribuirán otras 91, hasta completar un total de 2.500 en toda la provincia.

La Intendencia ha entregado cerca de 30.000 planchas de fonollitas a las familias que perdieron el techo de sus viviendas y que no disponen de medios económicos para adquirirlos por otros medios.

EXITO EN SU GESTION DESEO A FREI EL PRESIDENTE BELAUNDE TERRY

Elogiosas palabras al Presidente Frei dirigió el Presidente del Perú, Fernando Belaúnde Terry, durante el Mensaje pronunciado ante el Congreso Nacional de su país, el día 28 de julio último, al referirse a la visita que el Mandatario chileno realizó a esa nación.

En su exposición el Jefe de Estado del Perú, dijo: "Toda una exposición, un acto más reciente, recibimos aquel dinámico, aquel cordialísimo, aquel brillante Mandatario latinoamericano, el Presidente Eduardo Frei. Trajo un mensaje de espíritu moderno de gobierno abierto y la decisión de colaborar cada vez más estrechamente con nosotros. Yo estoy seguro que la antigua amistad personal que me une al Presidente Frei, ha de reflejarse entre nuestros pueblos."

Y desde ahora formulo votos por que su Gobierno sea coronado del mayor éxito."

HOY SE INICIA EL CURSO PARA INSPECTORES DE CONTRALORIA

Con el objeto de perfeccionar los conocimientos, uniformar las técnicas y complementar la formación de los Inspectores de Contraloría General de la República, se realizará desde hoy un curso de Inspección, hasta el 27 de septiembre próximo.

A la jornada, incluida dentro del Programa de Capacitación del personal por el presente año, concurrirán todos los funcionarios que ejerzan cargos de Inspectores y de Ayudantes de Inspectores.

El curso comprenderá, en su realización, una fase especializada destinada a nociones de contabilidad, de derecho administrativo y control financiero, y una común, para técnicos de la inspección, responsabilidades civil, administrativa y un sumario administrativo; penal y denuncias ante los Tribunales de Justicia.

El curso se desarrollará en 39 horas de clases los días lunes y sábado de cada semana.

INVESTIGAN HECHOS EN LICEO J. A. RIOS



La Comisión de Educación de la Cámara de Diputados, que preside Fernando Ríos, para obtener un informe sobre los hechos ocurridos el día 9 del presente, en el Liceo Juan Antonio Ríos, ha iniciado el trabajo de investigación, recorriendo las distintas dependencias de la Dirección de Arquitectura, de sus observaciones, de la Dirección del plantel. Olivia

Por ahora no es posible fijar responsabilidades o culpabilidad. Esa será determinada al final del sumario. Por lo pronto, se ha logrado comprobar que la obra gruesa del Liceo Juan A. Ríos fue construida con antelación a 1960. Y que las terminaciones, incluyendo la techumbre fueron contratadas por decreto 1842 de 14 de agosto de 1963.

Los trabajos se iniciaron el 28 de septiembre del mismo año y se terminaron en 1964. Otro hecho que está claro es que la comisión nombrada para recibir el edificio formuló reparos de orden general que han postergado el acto final, quedando pendiente aún este requisito. En el grabado, los diputados Gilberto, Canales, Fernando Sánchez y Patricio Phillips, durante su recorrido por el establecimiento.

Los Trabajadores Demócratacristianos Discrepan de la Forma Como Está Planteado el Congreso de CUT

Delegados concurrirán al Torneo sin saber cuál es el texto fijo de la Convocatoria, y cuáles son los objetivos de este certamen

Como es lógico y natural, el IV Congreso de la CUT se verificará sobre la base de una convocatoria y un temario.

Desgraciadamente, será imposible a los delegados saber a punto fijo cuál es el texto auténtico de la convocatoria y cuáles los objetivos a que se someterá el torneo. En efecto, durante el curso de los preparativos, la Comisión Organizadora ha

Así, por ejemplo, uno de los textos de convocatoria (ampliamente difundido y vendido como tal al público), contiene el siguiente pasaje: "Ha asumido los destinos del país un nuevo Gobierno, que llegó al poder con los engaños, pluri-funcionalidad de realizar cambios en la estructura socio-económica nacional, vieja e impostergable aspiración, que ya plantearon los trabajadores en el Tercer Congreso de la CUT. Sin embargo, los hechos están demostrando que nada ha cambiado, y que las reformas de fondo que precisa Chile para salir del atraso, del subdesarrollo y de la miseria, sólo podrán realizarse a través de un Gobierno genuinamente popular, en el cual los trabajadores tengan una efectiva participación en el estudio y solución de los grandes problemas nacionales."

Hay, en ese párrafo, dos aspectos: uno es el que se refiere a la "vieja e impostergable aspiración" que se formula contra el actual Gobierno y contra su plataforma electoral. Sobrepasando, evidentemente el mandato que nos fueron habiendo dado al Consejo Directivo Nacional, los trabajadores que votaron por el actual Presidente de la República, este organismo afirma que el programa que se le atribuye es "engañoso". Además se exige que el actual Gobierno provoque el cambio de la vieja estructura social del país en un plazo de ocho meses. En segundo término, el programa es criticado en términos que exponen su acedia a un programa gubernativo, que opuesto al anterior, sugiere de inmediato a los lectores la imagen de un gobierno habido por los partidos del Frente de Acción Popular. En efecto, ellos se atribuyen a sí mismos constantemente y con palabras idénticas la tarea de instalar un Gobierno popular en el cual los trabajadores tengan una efectiva participación."

Nosotros creemos que el Consejo Directivo Nacional no tenía derecho para hacer un planteamiento polémico e unilateral, capaz de provocar la repugnancia de todos los trabajadores que acompañaron al señor Frei o que no fueron partidarios del señor Allende. En el momento en que se pasa a un programa que viene en el texto de convocatoria publicado en el folleto especial que lleva por título: "IV Congreso Nacional de la CUT. Convocatoria y Reglamento. Temario y Programa". Pero ha suavizado un tanto la crítica. Así, por ejemplo, se dice: "El nuevo Gobierno, que prometió un programa tendiente a atacar los males profundos del país, está observando la misma conducta reaccionaria que ya hemos rechazado". Enseñada se agrega que "nada ha cambiado, que sólo unos hombres de la misma extracción social han reemplazado a otros en las tareas gubernativas."

Se mantiene, pues, el juicio político condenatorio contra el Gobierno y su significación social, pero se suprime la mención del hecho de que el mismo programa electoral ya era una posición "engañosa". Más adelante, el segundo texto repite en términos parecidos tesis de que es necesario un Gobierno popular del tipo a que más arriba nos referimos. Pero, hay todavía pasajes en que ambos textos de convocatoria discrepan notablemente. El primero de ellos dice, por ejemplo: "Así ocurre con los convenios del cobre, que constituyen uno de los más grandes atentados contra los intereses nacionales y el porvenir de esta industria básica, la más importante fuente de divisas con que cuenta el país. Los trabajadores han denunciado con claridad y energía, la inconveniencia de

las medidas que, en este sentido, proyecta adoptar el Gobierno, y por intermedio de su Central, la Confederación del Cobre, han hecho proposiciones positivas sobre tan importante materia. Pero, los personeros del nuevo régimen han permanecido sordos al clamor popular".

Ahora bien, esta afirmación es altamente discutible. Los técnicos discrepan en sus apreciaciones sobre el proyecto de convenios. Algunos de los más comodos están a su favor. Otros actúan a través de posiciones de partido. Desde el momento mismo en que el FRAP comenzó su actuación al proyecto, la mayoría de dirigentes comunistas y socialistas, hizo lo mismo. Para ello no consultó a los dirigentes que podían tener una posición distinta, simplemente dio por establecida la tesis de que los dirigentes no actuaban en su propia defensa. Además promovió una vigorosa campaña entre los obreros del Cobre. Fruto de ella es esa declaración que aceptan los dirigentes socialistas con mayoría en las listas electorales de la Confederación del Cobre, pero en manera alguna es el criterio que haya sido expresado por las bases. Al momento de lanzar la declaración, no es verdad que se reservaba su posición sobre el fondo de la materia. Más tarde, varios minerales se negaron a participar en una huelga con este motivo, a pesar de todos los esfuerzos hechos por comunistas y socialistas. Por tanto, cuando la convocatoria habla de un "clamor popular" que estaría acompañando a la CUT en su posición idéntica a la del FRAP, no dice la verdad, sino se limita a tomarse de modo ilegítimo la representación de la gran masa de trabajadores.

TEATRO DEL SEÑOR FIGUEROA

Conviene agregar también, que el compañero Luis Figueroa, Secretario Ejecutivo Nacional, intentó defenderse de esta acusación, al afirmar que la Convocatoria no contenía referencia alguna al problema del cobre y ofreciendo espectacularmente su renuncia, para el caso de que se le probase que dicho asunto estaba mencionado en ella. Pues bien, lo que no dijo es que el compañero Figueroa, que está en el texto de otra convocatoria lanzada por la CUT y que el habla sido omitido en las versiones posteriores. De esta manera, engaño a los compañeros, más trató de hacerles creer que jamás se había tenido siquiera la intención de tocar el tema. Eso prueba por lo demás, la mala conciencia de los redactores de la Convocatoria. Ellos comprendieron que no podían tomar partido oficialmente en un problema de tal importancia y honor, al pasar el resaca de la discusión entre gallos y medianoche, una segunda convocatoria, que ahora aparenta presentarse como única.

Debemos agregar, que sea una u otra convocatoria, el sentido ideológico y político, unilateral y tendencioso, es visible en cada uno de sus párrafos. Allí no hay el propósito de ofrecer a los delegados un inventario de problemas y de puntos de vista que permitan orientar mejor el trabajo del Congreso. Tampoco se trata de somer aquellos sobre los cuales hay una cierta unidad, a fin de indicar la manera de reforzar el criterio solidario de todos los sindicalistas chilenos. No, simplemente, las convocatorias se convierten en una verdadera requisi- toria política contra el

Gobierno de la República, sacada pura y simplemente de las plataformas del FRAP. El presidente de la CUT y su Secretario Ejecutivo, se conducen, como militantes de los partidos o como dirigentes de la CUT, exactamente de la misma manera.

Así sucede, en materias sociales, donde la segunda convocatoria no trepida en decir que el Gobierno, en su política de salarios, "cumple los dictados del Fondo Monetario Internacional". Esta ofensa moral y política habría sido castigada en los países dictatoriales con la prisión o el exilio de los dirigentes. Aquí nada ha pasado.

EN LO INTERNACIONAL. Idéntico criterio se muestra en materia internacional. Allí todos los documentos de la CUT responden íntegramente a las tesis internacionales del Partido Comunista y no muestran otro problema ni dedican atención a otra cosa sino a lo que dicho partido señala. Por eso puede observarse, por ejemplo, que la CUT y sus dirigentes han estado no mueven otro problema ni dedican atención a otra cosa sino a lo que dicho partido señala. Por eso puede observarse, por ejemplo, que la CUT y sus dirigentes han estado

HOY SE INICIA CELEBRACION DEL DIA DEL PRACTICANTE

Diversos actos se han programado para hoy y mañana. Al acto de entrega de diplomas han sido invitados los Ministros del Interior y de Salud.— Visita a Colegio Provincial de Antofagasta

Con una conferencia que dictará por Radio Sociedad Nacional de Agricultura el vicepresidente del Colegio de Practicantes de Chile, Santiago Lazzaro, se inician los actos de celebración de "El Día del Practicante", que organiza el respectivo Colegio profesional. La charla se efectuará a las 21 horas y tratará sobre los aspectos sociológicos de la medicina.

dado a conocer más de un texto de convocatoria. De su lectura, aparece evidente que los redactores querían, en todo caso, despertar una profunda hostilidad contra el Gobierno de la República, y, de paso, contra el Partido de Gobierno, el Demócrata Cristiano. Los problemas generales que se mencionan están presentados desde un punto de vista unilateral y orientados hacia las perspectivas, muy conocidas, del Frente de Acción Popular.

Aceptamos plenamente que el movimiento sindical debe usarse para resolver sus problemas sin discriminaciones políticas. Aceptamos también que el país pasa por un período difícil y que deben ser introducidos grandes cambios en la vieja estructura social. Cree mos asimismo que se debe luchar contra los poderes sociales que resisten dichos cambios y contra los intereses extrajeros que agobian a nuestro país. Afirmamos por último que es necesaria la solidaridad internacional de clase.

PERO, como hemos dicho repetidamente, no estamos dispuestos a que engañamos a los compañeros que actúan en la izquierda, impongan criterios directivos políticos y partidarios, dando como opinión de todos los trabajadores, la de sus partidos negando la posición popular que no emana de ellos y tratando desesperadamente de hacer recaer la culpa de los grandes dificultades nacionales en un Gobierno que apenas tiene pocos días de ocho meses.

TODO ES DIVISIONISMO

Estimamos que todo esto es burdo divisionismo y contrario a los intereses de la CUT. La Convocatoria al IV Congreso debió ser un documento orientado para la gran masa de los delegados, no una materia de controversia infinita entre nosotros mismos. Por eso mismo, es legítimo de nuestra parte decir que falta a la verdad el texto de ambas convocatorias cuando ellas terminan su argumentación con las consignas de rigor: Viva el IV Congreso Ordinario (de la CUT) Viva la Unidad de los Trabajadores de Chile (de la CUT) Viva la Unidad de América Latina (de los países del bloque socialista) Viva la Unidad de los Trabajadores de todos los países (de los países del bloque socialista).

Los tres primeros lemas no son cumplidos por esta convocatoria sino seriamente dañados. Los hechos demostrarán que el IV Congreso ha de ser una batalla campal entre corrientes políticas que separarán más y más a los militantes y que dejarán en el obrero y el empleado la idea de que los dirigentes sindicales de la CUT no son otra cosa, que politiqueros sin amor al pueblo.

El mismo tiempo, trató otras materias, como la situación económica de los practicantes funcionarios, e informó en detalle de los resultados obtenidos en entrevistas celebradas recientemente con S.E. el Presidente de la República y con el Director del Servicio Nacional de Salud.

VISITA A PROVINCIAS

Por otra parte, los dirigentes del Colegio de Practicantes de Chile adoptó el acuerdo de visitar periódicamente las provincias de la República a lo largo del país. Haciendo cumplimiento de este acuerdo, acaba de regresar desde Antofagasta el secretario general del organismo, Eduardo Ramírez Carrasco. El secretario general discutió con los colegas y autoridades de esa provincia los puntos relacionados con la creación de la Escuela de Practicantes de la Universidad del Norte.

Para nadie es desconocido el hecho que el país viva en estos momentos una situación de catástrofe nacional, cual es que los temporales que han estado azotando gran parte del país, continuará en estos momentos y que esta situación repercute seriamente sobre el funcionamiento de las escuelas", dijo ayer en conferencia de prensa

con inundaciones y desperfectos de los sistemas eléctricos, que impiden el normal funcionamiento de las clases.

Existió, comprobado, por el informe de todos los Directores de enseñanza que el ausentismo en este momento es muy alto, mucho más alto que el normal de invierno, que, naturalmente se producen aumentos por enfermedades ocasionales. Esto, evidentemente se explica por diversas razones, fundamentalmente, el temporal ha afectado tanto los caminos, las viviendas, las comunicaciones, los transportes y el acceso a las escuelas, lo que es ya un problema difícil.

"SITUACION DE EMERGENCIA DETERMINA ADELANTO DE VACACIONES ESCOLARES"

En conferencia de prensa, el Subsecretario de Educación, Patricio Rojas, explicó las razones que aconsejaron esta medida.—Revisión de los locales de enseñanza, para proporcionar seguridad al alumnado y garantía a los padres de familia

Para nadie es desconocido el hecho que el país viva en estos momentos una situación de catástrofe nacional, cual es que los temporales que han estado azotando gran parte del país, continuará en estos momentos y que esta situación repercute seriamente sobre el funcionamiento de las escuelas", dijo ayer en conferencia de prensa

El motivo de esta, fue la de informar a la pública y a los padres de familia, del porque de las suspensiones de actividades en los colegios que se anticipan por el Ministerio de Educación durante los días comprendidos del 13 al 21 de agosto.

El motivo de esta, fue la de informar a la pública y a los padres de familia, del porque de las suspensiones de actividades en los colegios que se anticipan por el Ministerio de Educación durante los días comprendidos del 13 al 21 de agosto.

El motivo de esta, fue la de informar a la pública y a los padres de familia, del porque de las suspensiones de actividades en los colegios que se anticipan por el Ministerio de Educación durante los días comprendidos del 13 al 21 de agosto.

El motivo de esta, fue la de informar a la pública y a los padres de familia, del porque de las suspensiones de actividades en los colegios que se anticipan por el Ministerio de Educación durante los días comprendidos del 13 al 21 de agosto.

El motivo de esta, fue la de informar a la pública y a los padres de familia, del porque de las suspensiones de actividades en los colegios que se anticipan por el Ministerio de Educación durante los días comprendidos del 13 al 21 de agosto.

El motivo de esta, fue la de informar a la pública y a los padres de familia, del porque de las suspensiones de actividades en los colegios que se anticipan por el Ministerio de Educación durante los días comprendidos del 13 al 21 de agosto.

El motivo de esta, fue la de informar a la pública y a los padres de familia, del porque de las suspensiones de actividades en los colegios que se anticipan por el Ministerio de Educación durante los días comprendidos del 13 al 21 de agosto.

El motivo de esta, fue la de informar a la pública y a los padres de familia, del porque de las suspensiones de actividades en los colegios que se anticipan por el Ministerio de Educación durante los días comprendidos del 13 al 21 de agosto.

El motivo de esta, fue la de informar a la pública y a los padres de familia, del porque de las suspensiones de actividades en los colegios que se anticipan por el Ministerio de Educación durante los días comprendidos del 13 al 21 de agosto.

En este momento, el país vive una situación de catástrofe nacional, cual es que los temporales que han estado azotando gran parte del país, continuará en estos momentos y que esta situación repercute seriamente sobre el funcionamiento de las escuelas", dijo ayer en conferencia de prensa

El motivo de esta, fue la de informar a la pública y a los padres de familia, del porque de las suspensiones de actividades en los colegios que se anticipan por el Ministerio de Educación durante los días comprendidos del 13 al 21 de agosto.

El motivo de esta, fue la de informar a la pública y a los padres de familia, del porque de las suspensiones de actividades en los colegios que se anticipan por el Ministerio de Educación durante los días comprendidos del 13 al 21 de agosto.

El motivo de esta, fue la de informar a la pública y a los padres de familia, del porque de las suspensiones de actividades en los colegios que se anticipan por el Ministerio de Educación durante los días comprendidos del 13 al 21 de agosto.

El motivo de esta, fue la de informar a la pública y a los padres de familia, del porque de las suspensiones de actividades en los colegios que se anticipan por el Ministerio de Educación durante los días comprendidos del 13 al 21 de agosto.

El motivo de esta, fue la de informar a la pública y a los padres de familia, del porque de las suspensiones de actividades en los colegios que se anticipan por el Ministerio de Educación durante los días comprendidos del 13 al 21 de agosto.

El motivo de esta, fue la de informar a la pública y a los padres de familia, del porque de las suspensiones de actividades en los colegios que se anticipan por el Ministerio de Educación durante los días comprendidos del 13 al 21 de agosto.

El motivo de esta, fue la de informar a la pública y a los padres de familia, del porque de las suspensiones de actividades en los colegios que se anticipan por el Ministerio de Educación durante los días comprendidos del 13 al 21 de agosto.

El motivo de esta, fue la de informar a la pública y a los padres de familia, del porque de las suspensiones de actividades en los colegios que se anticipan por el Ministerio de Educación durante los días comprendidos del 13 al 21 de agosto.

El motivo de esta, fue la de informar a la pública y a los padres de familia, del porque de las suspensiones de actividades en los colegios que se anticipan por el Ministerio de Educación durante los días comprendidos del 13 al 21 de agosto.

El motivo de esta, fue la de informar a la pública y a los padres de familia, del porque de las suspensiones de actividades en los colegios que se anticipan por el Ministerio de Educación durante los días comprendidos del 13 al 21 de agosto.

El motivo de esta, fue la de informar a la pública y a los padres de familia, del porque de las suspensiones de actividades en los colegios que se anticipan por el Ministerio de Educación durante los días comprendidos del 13 al 21 de agosto.

El motivo de esta, fue la de informar a la pública y a los padres de familia, del porque de las suspensiones de actividades en los colegios que se anticipan por el Ministerio de Educación durante los días comprendidos del 13 al 21 de agosto.

El motivo de esta, fue la de informar a la pública y a los padres de familia, del porque de las suspensiones de actividades en los colegios que se anticipan por el Ministerio de Educación durante los días comprendidos del 13 al 21 de agosto.

El motivo de esta, fue la de informar a la pública y a los padres de familia, del porque de las suspensiones de actividades en los colegios que se anticipan por el Ministerio de Educación durante los días comprendidos del 13 al 21 de agosto.

El motivo de esta, fue la de informar a la pública y a los padres de familia, del porque de las suspensiones de actividades en los colegios que se anticipan por el Ministerio de Educación durante los días comprendidos del 13 al 21 de agosto.

El motivo de esta, fue la de informar a la pública y a los padres de familia, del porque de las suspensiones de actividades en los colegios que se anticipan por el Ministerio de Educación durante los días comprendidos del 13 al 21 de agosto.

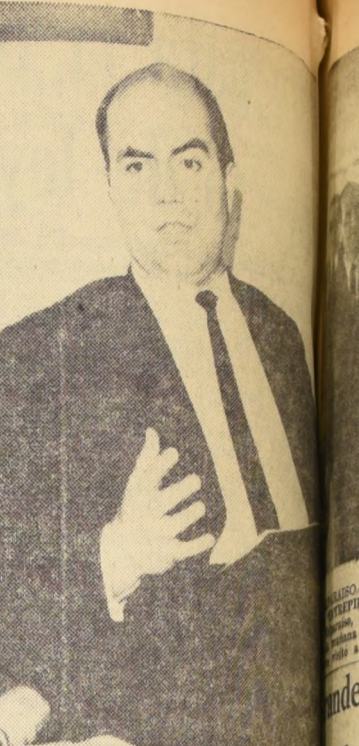

PATRICIO ROJAS, Subsecretario de Educación, en la conferencia de prensa ofrecida ayer, donde se anunció la medida adoptada por el Ministerio de Educación para el respaldo de la gran mayoría de los padres de familia.

COMERCIANTE DE ARICA SE SUICIDA

Tricientos comerciantes de Arica, acordaron integrarse de inmediato a la Campaña de Estabilización de Precios que encabeza el Comando Nacional Contra la Inflación (CONCI).

A CAMPAÑA CONTRA LA INFLACION

Tricientos comerciantes de Arica, acordaron integrarse de inmediato a la Campaña de Estabilización de Precios que encabeza el Comando Nacional Contra la Inflación (CONCI).

Proyecto sobre la Asignación Familiar despachó la Comisión de la Previsión

En la próxima semana será enviado al Congreso.— En tres etapas se está cumpliendo el Plan de Reformas a la Previsión.— Los primeros proyectos son parciales.— A fines de año será unificada la asignación familiar de todos los trabajadores

Día del Instalador Electricista celebra mañana Sindicato Profesional del gremio

Con una sesión solemne se realizará mañana a las 10 horas en su sede de Puente 846, 2º piso, se iniciará el programa para la celebración del "Día del Instalador Electricista", organizado por el Sindicato Profesional de Instaladores Técnicos Electricistas.

Solicitada.— Ante los ataques de la diputada Carmen Lazo

He tomado nota del ataque lanzado por la Honorable Diputada señora Carmen Lazo a la campaña de Equipamiento del Hogar iniciada por el Banco del Estado.

A LA CIUDADANIA DE LAS CONDES

El temporal que ha sufrido el país ha repercutido gravemente sobre las más modestas viviendas de nuestra Comuna, existiendo en este momento un dramático problema para los pobladores.

HOY SE INAUGURA PRIMER CONGRESO NACIONAL DE TRABAJADORES MUNICIPALES DEMOCRATACRISTIANOS

Más de doscientos cincuenta delegados participan en este evento destinado a tratar importantes problemas del gremio

Ante los ataques de la diputada Carmen Lazo

He tomado nota del ataque lanzado por la Honorable Diputada señora Carmen Lazo a la campaña de Equipamiento del Hogar iniciada por el Banco del Estado.

A LA CIUDADANIA DE LAS CONDES

El temporal que ha sufrido el país ha repercutido gravemente sobre las más modestas viviendas de nuestra Comuna, existiendo en este momento un dramático problema para los pobladores.

HOY SE INAUGURA PRIMER CONGRESO NACIONAL DE TRABAJADORES MUNICIPALES DEMOCRATACRISTIANOS

Más de doscientos cincuenta delegados participan en este evento destinado a tratar importantes problemas del gremio

Ante los ataques de la diputada Carmen Lazo

He tomado nota del ataque lanzado por la Honorable Diputada señora Carmen Lazo a la campaña de Equipamiento del Hogar iniciada por el Banco del Estado.

A LA CIUDADANIA DE LAS CONDES

El temporal que ha sufrido el país ha repercutido gravemente sobre las más modestas viviendas de nuestra Comuna, existiendo en este momento un dramático problema para los pobladores.

HOY SE INAUGURA PRIMER CONGRESO NACIONAL DE TRABAJADORES MUNICIPALES DEMOCRATACRISTIANOS

Más de doscientos cincuenta delegados participan en este evento destinado a tratar importantes problemas del gremio

Ante los ataques de la diputada Carmen Lazo

He tomado nota del ataque lanzado por la Honorable Diputada señora Carmen Lazo a la campaña de Equipamiento del Hogar iniciada por el Banco del Estado.

A LA CIUDADANIA DE LAS CONDES

El temporal que ha sufrido el país ha repercutido gravemente sobre las más modestas viviendas de nuestra Comuna, existiendo en este momento un dramático problema para los pobladores.

HOY SE INAUGURA PRIMER CONGRESO NACIONAL DE TRABAJADORES MUNICIPALES DEMOCRATACRISTIANOS

Más de doscientos cincuenta delegados participan en este evento destinado a tratar importantes problemas del gremio

Ante los ataques de la diputada Carmen Lazo

He tomado nota del ataque lanzado por la Honorable Diputada señora Carmen Lazo a la campaña de Equipamiento del Hogar iniciada por el Banco del Estado.

A LA CIUDADANIA DE LAS CONDES

El temporal que ha sufrido el país ha repercutido gravemente sobre las más modestas viviendas de nuestra Comuna, existiendo en este momento un dramático problema para los pobladores.

HOY SE INAUGURA PRIMER CONGRESO NACIONAL DE TRABAJADORES MUNICIPALES DEMOCRATACRISTIANOS

Más de doscientos cincuenta delegados participan en este evento destinado a tratar importantes problemas del gremio

Ante los ataques de la diputada Carmen Lazo

He tomado nota del ataque lanzado por la Honorable Diputada señora Carmen Lazo a la campaña de Equipamiento del Hogar iniciada por el Banco del Estado.

A LA CIUDADANIA DE LAS CONDES

El temporal que ha sufrido el país ha repercutido gravemente sobre las más modestas viviendas de nuestra Comuna, existiendo en este momento un dramático problema para los pobladores.

HOY SE INAUGURA PRIMER CONGRESO NACIONAL DE TRABAJADORES MUNICIPALES DEMOCRATACRISTIANOS

Más de doscientos cincuenta delegados participan en este evento destinado a tratar importantes problemas del gremio

Ante los ataques de la diputada Carmen Lazo

He tomado nota del ataque lanzado por la Honorable Diputada señora Carmen Lazo a la campaña de Equipamiento del Hogar iniciada por el Banco del Estado.

A LA CIUDADANIA DE LAS CONDES

El temporal que ha sufrido el país ha repercutido gravemente sobre las más modestas viviendas de nuestra Comuna, existiendo en este momento un dramático problema para los pobladores.

HOY SE INAUGURA PRIMER CONGRESO NACIONAL DE TRABAJADORES MUNICIPALES DEMOCRATACRISTIANOS

Más de doscientos cincuenta delegados participan en este evento destinado a tratar importantes problemas del gremio

Derrumbes e inundaciones prosiguen en Valparaíso y en Viña del Mar

Nueva lluvia se descargó en toda la zona. Cerro de Playa Ancha se desmoronó sobre el Paseo 21 de Mayo. Otra vez el Casino y el centro de Viña sufrieron inundaciones. El gran edificio Los Limonares está en peligro de derrumbarse

VALPARAISO.— Una lluvia torrencial que se dejó caer antes de las 24 horas de autotemper y que se prolongó hasta las primeras horas de la mañana para proseguir en la tarde de ayer, causó nuevos daños por derrumbes e inundaciones en esta ciudad y en Viña del Mar, siendo esta última nuevamente la más afectada por el mal tiempo.

A las 1.30 de la madrugada, la inundación en Viña era tan alarmante, que se lanzaron por radio diversos llamados de auxilio para ir en alivio de la emergencia. A las 8 de la mañana el mal tiempo había amainado por lo cual fue abierto el puerto e incluso pudo hacer su entrada el cazatorpedero italiano "Intrepido", que nos visita actualmente en misión oficial. A mediados, la Oficina Meteorológica Regional dependiente de la Oficina Meteorológica de Chile, dio el siguiente pronóstico para Valparaíso: "Variable, mejorando, vientos del noroeste y oeste de 10 nudos, lluvias y chubascos ocasionales. Desde Coquimbo a Constitución, mejorando".

El Bote se mantuvo acuartelado hasta las 8 de la mañana de ayer, luego de una activa labor realizada en el nuevo temporal, que no tuvo las características huracanadas del anterior pero que abundó en agua. Cuatro voluntarios del Bote debieron, además, trasladarse a Viña del Mar, para colaborar en los trabajos de emergencia que debieron efectuarse a las 2 de la madrugada en el sector, debido a la nueva inundación que sufrieron las dependencias del Casino Municipal, que recién superaban la inundación anterior. Durante toda la madrugada de ayer, el Bote realizó rondas, inspeccionando las amarras de los barcos y "chequeando" a la tripulación de los mismos, es decir, viendo si esta se hallaba normalmente en sus puestos de trabajo este último que se hace por orden de la Gobernación Marítima.

DERRUMBE EN CERRO EN VALPARAISO

El trastorno mayor producido por el nuevo temporal en este puerto, fue el derrumbe que en la madrugada de ayer sufrió el cerro de Playa Ancha, a la altura del ascensor Artillería y exactamente bajo el Paseo 21 de Mayo, donde desemboca este ascensor. El paseo queda frente del edificio de la Escuela Naval y en el tramo que comprende la iniciación de la Avenida Almirante. Nuevamente quedó bloqueado el sector al desmoronarse ayer gran parte del cerro en este punto, abarcando una extensión de más de una cuadra, derribando tres postes y ocasionando múltiples inconvenientes ayer en el tráfico a Playa Ancha, que sólo quedó completamente cortado. Los microbuses debían subir por calle Carampangue en la mañana de ayer, pero esta vía amenazaba también quedar cortada e interrumpirse el tráfico por ese punto. Cuadrillas municipales empezaron a trabajar ayer mismo en la nueva emergencia.

Carne frigorizada distribuirá ECA

VALPARAISO.— Según declaraciones de Luis Letelier, encargado de la distribución de la carne de la Empresa de Comercio Agrícola (ECA), Valparaíso será abastecido de carne frigorizada, que la misma institución venderá a los dueños de carnicerías de toda la zona.

Esta medida se adoptó debido al cierre de la Cordillera, a raíz del mal tiempo, y además, con el fin de cooperar con la economía de divisas que impulsa el Gobierno. Luis Letelier, declaró que ECA dispone de una gran cantidad de chiptoro frigorizado, el que sería empleado como sustituto para los días en que no se realiza matanza en toda la zona, vale decir, los domingos, lunes y martes, en que los productores de vacuno no se exponen al público. Por otra parte, ECA, establecerá contacto con los productores de carne de ave y cerdo, con el fin de determinar un precio fijo, evitando, entonces, la especulación en la venta de estos artículos al consumidor, logrando así un mayor consumo de estos productos en los días en que no se realiza el beneficio de vacuno.

NUEVAS INUNDACIONES EN VIÑA DEL MAR

En la madrugada de ayer, nuevamente el centro de Viña, calle 1 Norte, sector del Casino, Avenida Perú, etc., se hallaba bajo los efectos de la gran caída de agua, provocándose nuevas inundaciones, como también en Chorrillos, El Salto y otros puntos. El voluntario Patricio Guzmán, del Bote Salvavidas, que participó en la ayuda a Viña, declaró a LA NACION: "Cerca de las 1.30 de la madrugada partimos hacia allá cuatro voluntarios. Cuadrillas municipales acarreadas arena a esa hora en el sector del Casino, y nosotros participamos en la medida, trasladando carretillas que los obreros descargaban luego en el punto en que la inundación tenía formada una verdadera laguna, en los jardines, la que se escurrió hacia la cocina, en el grill, comedores, etc. Formamos allí un tamar de arena y sacos, para contener el avance de las aguas. Allí sufrimos el edificio de los Limonares, en Limonares Alto, parte norte de Viña, se hallaba en franco peligro de derrumbe por la erosión del terreno y cauces que reventaron en el sector. La gente estaba siendo evacuada a la Escuela de Artillería de Las Salinas. En esta operación trabajaban cien hombres de la Armada."

También nos informamos que en el sector Chorrillos, cuadrillas municipales intervinieron acorralando en la mañana de ayer, para restablecer el servicio de troleibuses interrumpidos por derrumbes e inundaciones. En la mañana, el Alcalde Guillermo Pinto sostuvo reuniones con los diversos jefes de servicio municipal, para coordinar la gigantesca labor que enfrentan las autoridades de la castigadísima Ciudad Jardín que se hallaba de nuevo convertida en una Venecia de lodos.

Después de mediodía, nueva lluvia empezó a caer con fuerza, haciéndose aún más desahogada la situación de los damnificados, cuyo número aumenta por momentos en ambas ciudades. Las respectivas Prefecturas se encuentran redactando larguísima listas que dan una idea de la gravedad que alcanza en la zona esta tragedia nacional.

Alcalde Porteso en el Grabado, Jefe Montedónico, pasa frente a las tropas italianas que le saludan en cubierta, rindiendo honores.

El Alcalde Porteso en el Grabado, Jefe Montedónico, pasa frente a las tropas italianas que le saludan en cubierta, rindiendo honores.

sectores de Tomé también barridos por el temporal

El balneario El... sectores de Tomé también barridos por el temporal.

nea ferrea entre Tomé, Punta de Parra, Lirquen y Penco, el muelle Hinrichsen y el fiscal, los pabellones de la Escuela Industrial Superior Textil, viviendas de poblaciones marginales y diversas embarcaciones menores, fueron destruidos prácticamente por los temporales que despiadadamente han azotado esta zona en los últimos días, y que no se registran con tal violencia desde hace más de 20 años. Olas de enorme altura "barrieron los barrios cercanos al mar y toda la costa, derribando muros de numerosas viviendas y arrancando los techos. La furia del mar destruyó el muro de contención del Balneario El Morro, socavando la gran terraza, y destruyendo casi todo el casino al mismo tiempo que se ponía en grave situación las demás dependencias ubicadas en el costado norte. Los estragos de las olas han dejado sin comunicación por ferrocarril a Tomé, con los pueblos de más al sur hasta Concepción, pues se produjeron serias socavaciones y reblandecimientos de terrenos que han dejado los rieles en falso en diversos lugares, hasta Penco. Sólo se mantienen servicios de trenes desde Tomé a Chillán. La caída de estructuras metálicas de los pabellones de la Escuela Superior Textil ha motivado una queja del Gobernador Departamental, Héctor Aravena, ya que se consi-

inmediata respuesta del pueblo ayuda a miles de damnificados

El violento temporal que ha azotado la zona...

El Intendente de la Provincia, Raúl Araya Stiglich, conjuntamente con el Comandante del Regimiento, que se hicieron cargo de la situación, contaron con la eficaz ayuda de bomberos, carabineros, militares y numerosos particulares que ofrecieron sus camiones, automóviles, en los que fueron trasladados hasta las escuelas fiscales más de mil quinientos personas.

Intendencia intensifica ayuda a damnificados

Se anunció también que entre hoy y mañana llegarán a la Intendencia un total de 400 toneladas, adquiridas con fondos del 2% constitucional, y que serán repartidas entre los damnificados.

Faenas portuarias se efectúan con entorpecimiento por temporal

VALPARAISO.— La actividad portuaria se suspendió en forma relativamente normal, ya que las faenas, debido a las consecuencias del temporal, forzaron el ausentismo forzoso de muchos obreros, que se encuentran incomunicados o muy dificultados en su acceso al plan, desde los cerros.

Por el temporal se postergó homenaje a Luis Cruz Martínez

MOLINA.— A consecuencias del temporal que afecta a la región fueron postergados para una fecha que se fijará oportunamente, los actos de inauguración del monolito en el sitio en que nació el héroe de La Concepción, Luis Cruz Martínez, y de colocación de la primera piedra del monumento que se le erigirá en la Plaza de Armas de esta ciudad, que estaban señalados para hoy.

Andueza regresa a Europa

El Alcalde...

Andueza regresa a Europa

El Alcalde...

CORPORACION DE LA VIVIENDA

operación SITIO

(ETAPA INICIAL: 10.000 SITIOS EN SANTIAGO)

SE INVITA A LOS COMITEES DE LOS SIN CASA, INESTABLES, ALLEGADOS Y POBLADORES MARGINALES

A INCORPORARSE A LA OPERACION SITIO desde el 16 al 21 de Agosto

DEBEN PRESENTAR: Acta de Constitución o Libro de Registros; Dirección de la Sede, indicando Comuna; Nómina de afiliados, señalando los casos de primera urgencia.

LAS LISTAS DEBEN CONTENER, a lo menos, los siguientes datos:

- 1.— Nombre del jefe de hogar y número de carnet.
- 2.— Domicilio, indicando calle, número y población.
- 3.— Nombre y número del carnet de la mujer.
- 4.— Número de hijos y otras cargas.

En representación de los Comités deben concurrir DOS DIRIGENTES, de preferencia su Presidente y Secretario.

LA INSCRIPCION EN LA "OPERACION SITIO" ES TOTALMENTE GRATUITA.

LUGARES DE INSCRIPCION:

MAIPU, POBL. LAS REJAS, Las Catalpas 13 • SAN BERNARDO, POBL. SAN BERNARDO, local comercial, lado Iglesia • LA CISTERNA, SAN MIGUEL y LA GRANJA: Gobernación Presidente Aguirre Cerda, Gran Avenida 5254 • RENCA, POBL. ERNESTO ILLANES BETLA, Avenida Santa María 3366 • PARRANCAS, POBL. ROOSEVELT, Estados Unidos 1203 • CONCHALI, 5a. COMISARIA, Hipódromo Chile 1025 • LAS CONDES, RETEN TROPEZON, Apoquindo 6950 • QUINTA NORMAL, POBL. SIMON BOLIVAR, San Pablo 4783 • LA REINA, SUBCOMISARIA, Plaza Ossandón. • LA FLORIDA, TENENCIA BELLA VISTA, Avenida Vicuña Mackenna, Pasadizo 7 • PROVIDENCIA y SANTIAGO, Arturo Prat 48 (Subterráneo, Servicio Social, CORVI). SE ATENDERA, DE LUNES A SABADO INCLUSIVE, DESDE LAS 12 A LAS 20 HORAS.

Aquellas familias que no estén incorporadas en comités, por rechazo o por no existir en su sector, pueden inscribirse independientemente, en los mismos lugares y horas.

Ningún comité o familia, que no se haya inscrito dentro del plazo fijado, será incorporado a la "operación sitio".

Cámara de Diputados

SESION 30ª ORDINARIA, EN MIÉRCOLES 4 DE AGOSTO DE 1965

(De 16.15 a 0.5 horas del jueves 5)

PRESIDENCIA DE LOS SEÑORES BALLESTEROS, ISLA Y PAPIC

SECRETARIO, EL SEÑOR CAÑAS IBÁÑEZ; PROSECRETARIO, EL SEÑOR KAEMPFER

(Versión Oficial)

(Continuación)

17.—FRANQUICIAS PARA LA INTERNACION DE DIVERSOS ELEMENTOS DESTINADOS A LA CENTRAL ÚNICA DE TRABAJADORES. FICER TRAMITE CONSTITUCIONAL.

El señor BALLESTEROS (Presidente).—En cumplimiento de un acuerdo de la Cámara correspondiente, se abre el debate sobre las modificaciones introducidas por el Senado al proyecto que libera de derechos de internación a diferentes elementos destinados a la Central Única de Trabajadores.

En votación la primera de las modificaciones introducidas por el Senado, que consiste en agregar en el inciso primero del artículo único después de la palabra "importación" la expresión "de almacén".

Si le parece a la Cámara y no se pide votación, se aprueba.

—Aprobada.

La segunda modificación consiste en agregar al final del inciso primero sustituyendo el punto por una coma, lo siguiente: "y una máquina de tejer manual, modelo N° 2 galea 32 N° 8 (8 agujas por pulgada lineal) de 100 cms. de anchura, marca Dubied, de origen italiano, de un valor puesto fábrica Milan (Italia), de Frs. Ss. 3.070, donada por la Unión Suiza de Caridad a la Escuela Técnica que regenta en Los Tilos las Religiosas Franciscanas de Gante".

En votación la modificación si le parece a la Cámara, se aprueba.

—Aprobada.

Terminada la votación del proyecto.

18.—OTORGAMIENTO DE LA GARANTÍA DEL ESTADO A LAS OBLIGACIONES QUE CONTRAIGA LA CORFO CON MOTIVO DE LA COMPRA DE ACCIONES A LA COMPAÑÍA CHILENA DE ELECTRICIDAD.

El señor BALLESTEROS (Presidente).—En el Orden del Día, correspondiente al debate en general y particular del proyecto, con trámite de urgencia calificada de "extrema" que autoriza al Presidente de la República para otorgar la garantía del Estado a las obligaciones que contraiga la Corporación de Fomento de la Producción, con motivo de la compra de acciones, en poder de inversionistas extranjeros, de la Compañía Chilena de Electricidad.

Se encuentra con la palabra el señor Mariano Ruiz-Esquipe, Diputado Informante de la Comisión de Gobierno Interior.

Puede continuar Su Señoría.

El señor RUIZ-ESQUIPE (Informante).—Señor Presidente, este proyecto de ley establece que se autoriza al Presidente de la República para otorgar la garantía del Estado a las obligaciones que contraiga la Corporación de Fomento de la Producción en el contrato con la SAPCO sobre la compra de acciones de CHILECTRA, sobre el pago de capitales e intereses de los debentures de esta Compañía y el Eximbank le ha concedido.

El monto de cada uno de estos valores lo hemos expresado en el informe de nuestra Comisión. Baste decir que el Eximbank, tan sólo precisó algunos hechos.

Dijimos que, en definitiva, el valor total de Chilecta alcanzaba a 434.000.000 de escudos o 140.000.000 de dólares. Por otra parte, las deudas compromisos que CHILECTRA tiene se pueden resumir de la siguiente manera:

1.— Obligaciones con la South American Power Company, en debentures y pagará, 71.721.045 dólares.

2.— Obligaciones chilenas: 6.487.270 dólares.

3.— Obligaciones con el Eximbank y otros: 40.107.000 dólares; lo que hace un total de 118.315.315 dólares.

Si se restan estas obligaciones del activo mencionado anteriormente obtenemos una cifra de 21.685.000 dólares como valor que, efectivamente, pertenece a los accionistas y se podemos llamar "capital propio".

Ahora bien, las acciones de CHILECTRA pertenecen a la SAPCO en un 74,7%, lo que significa que ella posee 16.400.000 dólares en este capital propio de los accionistas.

En resumen, la South American Power Company tiene en CHILECTRA intereses que alcanzan a la suma de 18.809.000 dólares ya mencionados, y los 71.721.045, a través de los debentures. Esto hace un total de 88.020.000 dólares.

Pues bien, la Comisión Negociadora del Congreso, en un informe de 1.500.000 dólares sobre esta misma cifra, lo que, en último término, significa un arreglo final en el precio con la cantidad de 86.500.000 dólares.

A juicio de la Comisión de Gobierno Interior de la Cámara se ha resguardado categóricamente el interés nacional en este punto ya que el valor es de 14.000.000 de dólares inferior al que habría resultado si se hubieran aplicado estrictamente los índices sobre la base del avalúo efectuado en 1959. Es decir, aquí se observa que el Convenio es altamente favorable.

Fija también el Convenio los términos de pago de estos 86.500.000 dólares, que se hará con 5.000.000 de dólares al contado, 29.833.000 dólares a 7 años plazo, con un 6,5% de interés y 52.117.000 dólares a 30 años plazo.

De acuerdo con dicho convenio, prácticamente, no varían las condiciones actuales en el pago de los debentures a largo plazo. Los 5 millones que se pagan al contado, corresponden, en verdad, al interés efectivo, y que se ha preferido cancelar y no retirar directamente, aunque fuera disminuyendo el precio, para evitar dificultades en el trabajo de la Compañía.

Los 29 millones de dólares que resultan de los debentures a mediano y del saldo de las acciones de la SAPCO se pagan a 7 años plazo. De acuerdo con el contrato vigente con CHILECTRA deberían pagarse, entre 1968 y 1969, seis

millones, y el resto mediante pagares a la vista. Pues bien, en el contrato en estudio este pago está diferido a siete años plazo.

Es el propósito de los vendedores hacer sus inversiones en Chile en industrias que propendan al desarrollo nacional de común acuerdo con la Corporación de Fomento de la Producción, con una financiación y monto expresamente detallados en el número 8º del Convenio, que comenzará el 30 de junio de 1966 y terminará el 31 de diciembre de 1973.

A juicio de la Comisión, los términos de pago con la obligación de reinvertir en Chile 29 millones de dólares significa, prácticamente, duplicar el capital propio que SAPCO tenía en Chilectra, y ya que los otros valores eran debentures, que de todas maneras, debían ser emitidos al exterior y lo que, sin duda, no sólo no es una pérdida de capital, sino, por el contrario, un factor favorable para nuestro país.

En mérito a la brevedad de este informe, no me parece necesario insistir mayormente sobre esta materia, que ha sido ampliamente debatida en la Comisión de Hacienda, y se discutirá también en esta Sala.

En otros artículos del proyecto se refieren a la Compañía Chilena de Electricidad la obligación de modificar sus estatutos para que la dirección y administración de ella resguarde los derechos de la CORFO. Se establecieron diversas y lógicas exenciones tributarias para las operaciones que se realicen entre las empresas eléctricas, con participación estatal, y la CORFO.

En otro aspecto del problema la Comisión de Gobierno Interior consideró necesario introducir algunas modificaciones e indicaciones al proyecto, que tienen por objeto tratar algunas situaciones "particulares", fundamentalmente resguardar explícitamente derechos y garantías del personal de CHILECTRA.

1.— El artículo nuevo que lleva el N° 7, en el texto que propone la Cámara, omite la frase del artículo 177 de la Ley General de Servicios Eléctricos que dice: "sin previa autorización otorgada por medio de una ley especial", por la siguiente: "sin previa autorización otorgada por el Presidente de la República".

Esa modificación tiene por objeto hacer más expedita la venta de una pequeña cantidad de acciones de las empresas locales argentinas de Puentes del Inca y Estación Las Cuevas, con el fin de facilitar la celebración del próximo Campeonato Mundial de Esquí. De igual manera, se abre la posibilidad de vender este patrimonio en la zona sur del Perú en forma más rápida que lo que establece el mencionado artículo 177 en su redacción original.

2.— El artículo 8º fue introducido al fin de precisar y garantizar la situación de los accionistas no comprendidos en el Convenio con la SAPCO. En el N° 18 del memorándum del Convenio se establece que el comprador estudiará un plan respectivo de estas acciones. Sin embargo, la Comisión consideró, después de escuchar a los señores accionistas, que era de justicia dar las mayores seguridades, y en tal sentido, el artículo mencionado fija un plazo de 180 días para la formulación de un plan de adquisiciones en términos equivalentes a los señalados en el Convenio con la SAPCO.

Respecto de la situación del personal de CHILECTRA, la Comisión estableció que no podría perder ningún derecho adquirido a la fecha de la firma del contrato. Tal garantía estaba expresada en el N° 17 del convenio; sin embargo, se quiso dar plena seguridad al personal de empleados obreros, por lo cual este concepto se agregó en el inciso primero del artículo 9 del proyecto.

Además, los sindicatos plantearon la necesidad de conservar numerosas regalías y costumbres que no se contemplaban en el convenio de trabajo, pero que se mantenían durante muchos años y que significaban para ellos una ventaja que no podía ser expuesta a una eventual supresión.

Después de hacer la relación de tales beneficios establecidos en el inciso segundo del artículo 9º, que se mantendrán todas aquellas regalías y costumbres que constan en el acta protocolizada con fecha 12 de julio de 1965, en la Notaría de Honorarios de Santiago. Contempla dicha acta todo el régimen de ascensos, bienestar social, servicio médico, garantías adicionales por sistema de trabajo, aguinaldos de Navidad, licencias, jubilación y viáticos, jornada de trabajo y regalías especiales para el personal de la Planta de Ventanas. No me parece necesario dar a conocer el detalle minucioso de cada uno de estos rubros, aunque obra en su todo poder.

En esta forma, ha quedado plenamente resguardada la seguridad del personal de CHILECTRA y la continuidad de sus actuales beneficios.

El señor SILVA ULLOA.— ¿Me permite una interrupción, Honorable Diputado?

El señor RUIZ-ESQUIPE (don Mariano).— Con todo agrado, Honorable colega.

El señor BALLESTEROS (Presidente).— Con la venia del Honorable señor Ruiz-Esquipe, tiene la palabra Su Señoría.

El señor SILVA ULLOA.— Señor Presidente, con la venia del señor Diputado informante, sugiero que se incorpore a la versión oficial de la presente sesión el acta protocolizada en la Notaría Soissa de Santiago, a que se ha referido hace algunos instantes.

Como su lectura debe demorar bastante tiempo, y es preciso dejar constancia de este documento, para la historia futura de la Ley, es preferible adoptar el procedimiento que he indicado.

Debo retirarme de la Sala dentro de algunos instantes, para efectuar algunas diligencias relacionadas con la provincia que represento en esta Cámara. Por tal motivo, desearía aprovechar esta interrupción que me ha concedido el Honorable colega.

El señor SILVA ULLOA.— Señor Presidente, con la venia del señor Diputado informante, sugiero que se incorpore a la versión oficial de la presente sesión el acta protocolizado en la Notaría Soissa de Santiago, a que se ha referido hace algunos instantes. Como su lectura debe demorar bastante tiempo, y es preciso dejar constancia de este documento, para la historia futura de la Ley, es preferible adoptar el procedimiento que he indicado. Debo retirarme de la Sala dentro de algunos instantes, para efectuar algunas diligencias relacionadas con la provincia que represento en esta Cámara. Por tal motivo, desearía aprovechar esta interrupción que me ha concedido el Honorable colega.

Yo sostuve que este inventario del activo inmovilizado de la Compañía Chilena de Electricidad, era un trabajo que resumía los datos proporcionados por la misma empresa. Y sobre la base de los volúmenes que tengo a la mano y que me fueron proporcionados, precisamente, por el Honorable señor Sota, puedo afirmar lo que expresé.

En efecto, la planta de funcionarios de la Dirección General de Servicios Eléctricos y de Gas, como debe saberlo el señor Diputado informante, es de 105 personas, en todo el país.

Pero los que pueden participar en un trabajo de esta naturaleza son los ingenieros, los técnicos y los contadores, de las provincias de Santiago, Valparaíso y Aconcagua, que es donde la Compañía tiene sus oficinas y funcionarios. Según mis informes, no exceden de 20. En el supuesto que hubieran estado dedicados en forma exclusiva a este trabajo, habría tenido que demorarse años en completarlo. Pero la extensión de cables en un trabajo de este detalle que contiene para corroborar mi aseveración. En ellos se especifican los metros cubiertos de cemento, la clase de concreto que se ha usado en muchas instalaciones y, en general, la calidad de éstas, lo que significa un trabajo extraordinariamente largo.

Por intermedio de la Oficina de Informaciones de la Cámara, solicitó, en la mañana de hoy —desafortunadamente, hasta ahora no he recibido el antecedente— que la Dirección de Servicios Eléctricos y de Gas nos informara cuándo inició este estudio y en qué fecha lo terminó, como asimismo el número de funcionarios que intervinieron en él. Creo que cuando se conozcan estos datos, el Honorable señor Sota y la Cámara coincidirá con el Diputado que habla en esta materia, prácticamente, se ha aceptado, lo que ha dicho la Compañía Chilena de Electricidad.

Y, para evitar confusiones quiero remarcar enfáticamente, que los Diputados socialistas, cuyo criterio sobre esta iniciativa será expuesto en su oportunidad por nuestra Honorable colega señora Carmen Larraín, es el que expusieron en la idea de legislar. Nuestras discrepancias, incidentes en el aspecto económico, consideramos que el valor de los bienes que se adquieren, está extraordinariamente abultado, debido a los valores de la Ley y de los Servicios Eléctricos y de Gas.

Este es nuestro pensamiento. He querido aprovechar la interrupción que el Honorable señor Ruiz-Esquipe me ha concedido, gentilmente, para referirme al punto que me ha permitido recuperar para Chile todas aquellas empresas en que está incorporado el capital extranjero. Este es el principio que mantenemos para operar en todas nuestras actuaciones.

Creo que los Honorables colegas informantes de este proyecto, tanto el de la Comisión de Gobierno Interior como el de la de Hacienda, no están defendiendo a la Compañía Chilena de Electricidad, sino que están cumpliendo con su cometido. Asimismo, ellos no pueden suponer que nosotros seamos contrarios, en general, a esta iniciativa, porque siempre tenemos presente el interés de Chile.

Nada más y muchas gracias, Honorable colega.

El señor BALLESTEROS (Presidente).— El Honorable señor Silva Ulloa solicitó que se insertara en la versión oficial de la prensa y en el Boletín de Sesiones el acta a que se refirió el Honorable Diputado informante de la Comisión de Gobierno Interior.

Si le parece a la Cámara, así se acordó.

—El documento que se acordó insertar dice así:

"ALGUNOS ACUERDOS VERBALES Y COSTUMBRES MAS IMPORTANTES BENEFICIAS A LOS PERSONALES DE OBREROS Y EMPLEADOS DE LA COMPANIA CHILENA DE ELECTRICIDAD.

Entre los acuerdos verbales y costumbres más importantes que se han acordado con el personal de la Compañía Chilena de Electricidad, se encuentran:

1. Salario: El salario de los obreros y empleados de la Compañía Chilena de Electricidad, se determina en base a la categoría profesional y al tiempo de servicio. El salario mínimo para los obreros es de 12.000 pesos mensuales, y para los empleados es de 18.000 pesos mensuales. El salario máximo es de 45.000 pesos mensuales.

2. Horas de trabajo: El tiempo de trabajo normal es de 40 horas semanales. El tiempo de trabajo extraordinario es de 8 horas semanales. El tiempo de trabajo extraordinario se paga con un recargo del 50% sobre el salario normal.

3. Vacaciones: Los obreros y empleados de la Compañía Chilena de Electricidad gozan de vacaciones pagadas de 15 días hábiles al año. Las vacaciones se pagan con el 100% del salario normal.

4. Jubilación: Los obreros y empleados de la Compañía Chilena de Electricidad gozan de jubilación pagada a partir de los 55 años de edad. La jubilación se paga con el 60% del salario normal.

5. Seguro: Los obreros y empleados de la Compañía Chilena de Electricidad gozan de seguro de vida y seguro de accidentes. El seguro de vida se paga con el 1% del salario normal. El seguro de accidentes se paga con el 0,5% del salario normal.

6. Costumbres: Los obreros y empleados de la Compañía Chilena de Electricidad gozan de costumbres pagadas de 15 días hábiles al año. Las costumbres se pagan con el 100% del salario normal.

7. Otros: Los obreros y empleados de la Compañía Chilena de Electricidad gozan de otros beneficios, tales como: seguro de salud, seguro de invalidez, seguro de retiro, etc.

PLEADOS DE LA COMPANIA CHILENA DE ELECTRICIDAD.

Entre los acuerdos verbales y costumbres más importantes que se han acordado con el personal de la Compañía Chilena de Electricidad, se encuentran:

1. Salario: El salario de los obreros y empleados de la Compañía Chilena de Electricidad, se determina en base a la categoría profesional y al tiempo de servicio. El salario mínimo para los obreros es de 12.000 pesos mensuales, y para los empleados es de 18.000 pesos mensuales. El salario máximo es de 45.000 pesos mensuales.

2. Horas de trabajo: El tiempo de trabajo normal es de 40 horas semanales. El tiempo de trabajo extraordinario es de 8 horas semanales. El tiempo de trabajo extraordinario se paga con un recargo del 50% sobre el salario normal.

3. Vacaciones: Los obreros y empleados de la Compañía Chilena de Electricidad gozan de vacaciones pagadas de 15 días hábiles al año. Las vacaciones se pagan con el 100% del salario normal.

4. Jubilación: Los obreros y empleados de la Compañía Chilena de Electricidad gozan de jubilación pagada a partir de los 55 años de edad. La jubilación se paga con el 60% del salario normal.

5. Seguro: Los obreros y empleados de la Compañía Chilena de Electricidad gozan de seguro de vida y seguro de accidentes. El seguro de vida se paga con el 1% del salario normal. El seguro de accidentes se paga con el 0,5% del salario normal.

6. Costumbres: Los obreros y empleados de la Compañía Chilena de Electricidad gozan de costumbres pagadas de 15 días hábiles al año. Las costumbres se pagan con el 100% del salario normal.

7. Otros: Los obreros y empleados de la Compañía Chilena de Electricidad gozan de otros beneficios, tales como: seguro de salud, seguro de invalidez, seguro de retiro, etc.

Entre los acuerdos verbales y costumbres más importantes que se han acordado con el personal de la Compañía Chilena de Electricidad, se encuentran:

1. Salario: El salario de los obreros y empleados de la Compañía Chilena de Electricidad, se determina en base a la categoría profesional y al tiempo de servicio. El salario mínimo para los obreros es de 12.000 pesos mensuales, y para los empleados es de 18.000 pesos mensuales. El salario máximo es de 45.000 pesos mensuales.

2. Horas de trabajo: El tiempo de trabajo normal es de 40 horas semanales. El tiempo de trabajo extraordinario es de 8 horas semanales. El tiempo de trabajo extraordinario se paga con un recargo del 50% sobre el salario normal.

3. Vacaciones: Los obreros y empleados de la Compañía Chilena de Electricidad gozan de vacaciones pagadas de 15 días hábiles al año. Las vacaciones se pagan con el 100% del salario normal.

4. Jubilación: Los obreros y empleados de la Compañía Chilena de Electricidad gozan de jubilación pagada a partir de los 55 años de edad. La jubilación se paga con el 60% del salario normal.

5. Seguro: Los obreros y empleados de la Compañía Chilena de Electricidad gozan de seguro de vida y seguro de accidentes. El seguro de vida se paga con el 1% del salario normal. El seguro de accidentes se paga con el 0,5% del salario normal.

6. Costumbres: Los obreros y empleados de la Compañía Chilena de Electricidad gozan de costumbres pagadas de 15 días hábiles al año. Las costumbres se pagan con el 100% del salario normal.

7. Otros: Los obreros y empleados de la Compañía Chilena de Electricidad gozan de otros beneficios, tales como: seguro de salud, seguro de invalidez, seguro de retiro, etc.

Entre los acuerdos verbales y costumbres más importantes que se han acordado con el personal de la Compañía Chilena de Electricidad, se encuentran:

1. Salario: El salario de los obreros y empleados de la Compañía Chilena de Electricidad, se determina en base a la categoría profesional y al tiempo de servicio. El salario mínimo para los obreros es de 12.000 pesos mensuales, y para los empleados es de 18.000 pesos mensuales. El salario máximo es de 45.000 pesos mensuales.

2. Horas de trabajo: El tiempo de trabajo normal es de 40 horas semanales. El tiempo de trabajo extraordinario es de 8 horas semanales. El tiempo de trabajo extraordinario se paga con un recargo del 50% sobre el salario normal.

3. Vacaciones: Los obreros y empleados de la Compañía Chilena de Electricidad gozan de vacaciones pagadas de 15 días hábiles al año. Las vacaciones se pagan con el 100% del salario normal.

4. Jubilación: Los obreros y empleados de la Compañía Chilena de Electricidad gozan de jubilación pagada a partir de los 55 años de edad. La jubilación se paga con el 60% del salario normal.

5. Seguro: Los obreros y empleados de la Compañía Chilena de Electricidad gozan de seguro de vida y seguro de accidentes. El seguro de vida se paga con el 1% del salario normal. El seguro de accidentes se paga con el 0,5% del salario normal.

6. Costumbres: Los obreros y empleados de la Compañía Chilena de Electricidad gozan de costumbres pagadas de 15 días hábiles al año. Las costumbres se pagan con el 100% del salario normal.

7. Otros: Los obreros y empleados de la Compañía Chilena de Electricidad gozan de otros beneficios, tales como: seguro de salud, seguro de invalidez, seguro de retiro, etc.

Entre los acuerdos verbales y costumbres más importantes que se han acordado con el personal de la Compañía Chilena de Electricidad, se encuentran:

1. Salario: El salario de los obreros y empleados de la Compañía Chilena de Electricidad, se determina en base a la categoría profesional y al tiempo de servicio. El salario mínimo para los obreros es de 12.000 pesos mensuales, y para los empleados es de 18.000 pesos mensuales. El salario máximo es de 45.000 pesos mensuales.

2. Horas de trabajo: El tiempo de trabajo normal es de 40 horas semanales. El tiempo de trabajo extraordinario es de 8 horas semanales. El tiempo de trabajo extraordinario se paga con un recargo del 50% sobre el salario normal.

3. Vacaciones: Los obreros y empleados de la Compañía Chilena de Electricidad gozan de vacaciones pagadas de 15 días hábiles al año. Las vacaciones se pagan con el 100% del salario normal.

4. Jubilación: Los obreros y empleados de la Compañía Chilena de Electricidad gozan de jubilación pagada a partir de los 55 años de edad. La jubilación se paga con el 60% del salario normal.

5. Seguro: Los obreros y empleados de la Compañía Chilena de Electricidad gozan de seguro de vida y seguro de accidentes. El seguro de vida se paga con el 1% del salario normal. El seguro de accidentes se paga con el 0,5% del salario normal.

6. Costumbres: Los obreros y empleados de la Compañía Chilena de Electricidad gozan de costumbres pagadas de 15 días hábiles al año. Las costumbres se pagan con el 100% del salario normal.

7. Otros: Los obreros y empleados de la Compañía Chilena de Electricidad gozan de otros beneficios, tales como: seguro de salud, seguro de invalidez, seguro de retiro, etc.

Entre los acuerdos verbales y costumbres más importantes que se han acordado con el personal de la Compañía Chilena de Electricidad, se encuentran:

1. Salario: El salario de los obreros y empleados de la Compañía Chilena de Electricidad, se determina en base a la categoría profesional y al tiempo de servicio. El salario mínimo para los obreros es de 12.000 pesos mensuales, y para los empleados es de 18.000 pesos mensuales. El salario máximo es de 45.000 pesos mensuales.

2. Horas de trabajo: El tiempo de trabajo normal es de 40 horas semanales. El tiempo de trabajo extraordinario es de 8 horas semanales. El tiempo de trabajo extraordinario se paga con un recargo del 50% sobre el salario normal.

3. Vacaciones: Los obreros y empleados de la Compañía Chilena de Electricidad gozan de vacaciones pagadas de 15 días hábiles al año. Las vacaciones se pagan con el 100% del salario normal.

4. Jubilación: Los obreros y empleados de la Compañía Chilena de Electricidad gozan de jubilación pagada a partir de los 55 años de edad. La jubilación se paga con el 60% del salario normal.

5. Seguro: Los obreros y empleados de la Compañía Chilena de Electricidad gozan de seguro de vida y seguro de accidentes. El seguro de vida se paga con el 1% del salario normal. El seguro de accidentes se paga con el 0,5% del salario normal.

6. Costumbres: Los obreros y empleados de la Compañía Chilena de Electricidad gozan de costumbres pagadas de 15 días hábiles al año. Las costumbres se pagan con el 100% del salario normal.

7. Otros: Los obreros y empleados de la Compañía Chilena de Electricidad gozan de otros beneficios, tales como: seguro de salud, seguro de invalidez, seguro de retiro, etc.

Entre los acuerdos verbales y costumbres más importantes que se han acordado con el personal de la Compañía Chilena de Electricidad, se encuentran:

1. Salario: El salario de los obreros y empleados de la Compañía Chilena de Electricidad, se determina en base a la categoría profesional y al tiempo de servicio. El salario mínimo para los obreros es de 12.000 pesos mensuales, y para los empleados es de 18.000 pesos mensuales. El salario máximo es de 45.000 pesos mensuales.

2. Horas de trabajo: El tiempo de trabajo normal es de 40 horas semanales. El tiempo de trabajo extraordinario es de 8 horas semanales. El tiempo de trabajo extraordinario se paga con un recargo del 50% sobre el salario normal.

3. Vacaciones: Los obreros y empleados de la Compañía Chilena de Electricidad gozan de vacaciones pagadas de 15 días hábiles al año. Las vacaciones se pagan con el 100% del salario normal.

4. Jubilación: Los obreros y empleados de la Compañía Chilena de Electricidad gozan de jubilación pagada a partir de los 55 años de edad. La jubilación se paga con el 60% del salario normal.

5. Seguro: Los obreros y empleados de la Compañía Chilena de Electricidad gozan de seguro de vida y seguro de accidentes. El seguro de vida se paga con el 1% del salario normal. El seguro de accidentes se paga con el 0,5% del salario normal.

6. Costumbres: Los obreros y empleados de la Compañía Chilena de Electricidad gozan de costumbres pagadas de 15 días hábiles al año. Las costumbres se pagan con el 100% del salario normal.

7. Otros: Los obreros y empleados de la Compañía Chilena de Electricidad gozan de otros beneficios, tales como: seguro de salud, seguro de invalidez, seguro de retiro, etc.

Entre los acuerdos verbales y costumbres más importantes que se han acordado con el personal de la Compañía Chilena de Electricidad, se encuentran:

1. Salario: El salario de los obreros y empleados de la Compañía Chilena de Electricidad, se determina en base a la categoría profesional y al tiempo de servicio. El salario mínimo para los obreros es de 12.000 pesos mensuales, y para los empleados es de 18.000 pesos mensuales. El salario máximo es de 45.000 pesos mensuales.

2. Horas de trabajo: El tiempo de trabajo normal es de 40 horas semanales. El tiempo de trabajo extraordinario es de 8 horas semanales. El tiempo de trabajo extraordinario se paga con un recargo del 50% sobre el salario normal.

3. Vacaciones: Los obreros y empleados de la Compañía Chilena de Electricidad gozan de vacaciones pagadas de 15 días hábiles al año. Las vacaciones se pagan con el 100% del salario normal.

4. Jubilación: Los obreros y empleados de la Compañía Chilena de Electricidad gozan de jubilación pagada a partir de los 55 años de edad. La jubilación se paga con el 60% del salario normal.

5. Seguro: Los obreros y empleados de la Compañía Chilena de Electricidad gozan de seguro de vida y seguro de accidentes. El seguro de vida se paga con el 1% del salario normal. El seguro de accidentes se paga con el 0,5% del salario normal.

6. Costumbres: Los obreros y empleados de la Compañía Chilena de Electricidad gozan de costumbres pagadas de 15 días hábiles al año. Las costumbres se pagan con el 100% del salario normal.

7. Otros: Los obreros y empleados de la Compañía Chilena de Electricidad gozan de otros beneficios, tales como: seguro de salud, seguro de invalidez, seguro de retiro, etc.

Entre los acuerdos verbales y costumbres más importantes que se han acordado con el personal de la Compañía Chilena de Electricidad, se encuentran:

1. Salario: El salario de los obreros y empleados de la Compañía Chilena de Electricidad, se determina en base a la categoría profesional y al tiempo de servicio. El salario mínimo para los obreros es de 12.000 pesos mensuales, y para los empleados es de 18.000 pesos mensuales. El salario máximo es de 45.000 pesos mensuales.

2. Horas de trabajo: El tiempo de trabajo normal es de 40 horas semanales. El tiempo de trabajo extraordinario es de 8 horas semanales. El tiempo de trabajo extraordinario se paga con un recargo del 50% sobre el salario normal.

3. Vacaciones: Los obreros y empleados de la Compañía Chilena de Electricidad gozan de vacaciones pagadas de 15 días hábiles al año. Las vacaciones se pagan con el 100% del salario normal.

4. Jubilación: Los obreros y empleados de la Compañía Chilena de Electricidad gozan de jubilación pagada a partir de los 55 años de edad. La jubilación se paga con el 60% del salario normal.

5. Seguro: Los obreros y empleados de la Compañía Chilena de Electricidad gozan de seguro de vida y seguro de accidentes. El seguro de vida se paga con el 1% del salario normal. El seguro de accidentes se paga con el 0,5% del salario normal.

6. Costumbres: Los obreros y empleados de la Compañía Chilena de Electricidad gozan de costumbres pagadas de 15 días hábiles al año. Las costumbres se pagan con el 100% del salario normal.

7. Otros: Los obreros y empleados de la Compañía Chilena de Electricidad gozan de otros beneficios, tales como: seguro de salud, seguro de invalidez, seguro de retiro, etc.

Entre los acuerdos verbales y costumbres más importantes que se han acordado con el personal de la Compañía Chilena de Electricidad, se encuentran:

1. Salario: El salario de los obreros y empleados de la Compañía Chilena de Electricidad, se determina en base a la categoría profesional y al tiempo de servicio. El salario mínimo para los obreros es de 12.000 pesos mensuales, y para los empleados es de 18.000 pesos mensuales. El salario máximo es de 45.000 pesos mensuales.

2. Horas de trabajo: El tiempo de trabajo normal es de 40 horas semanales. El tiempo de trabajo extraordinario es de 8 horas semanales. El tiempo de trabajo extraordinario se paga con un recargo del 50% sobre el salario normal.

3. Vacaciones: Los obreros y empleados de la Compañía Chilena de Electricidad gozan de vacaciones pagadas de 15 días hábiles al año. Las vacaciones se pagan con el 100% del salario normal.

4. Jubilación: Los obreros y empleados de la Compañía Chilena de Electricidad gozan de jubilación pagada a partir de los 55 años de edad. La jubilación se paga con el 60% del salario normal.

5. Seguro: Los obreros y empleados de la Compañía Chilena de Electricidad gozan de seguro de vida y seguro de accidentes. El seguro de vida se paga con el 1% del salario normal. El seguro de accidentes se paga con el 0,5% del salario normal.

6. Costumbres: Los obreros y empleados de la Compañía Chilena de Electricidad gozan de costumbres pagadas de 15 días hábiles al año. Las costumbres se pagan con el 100% del salario normal.

7. Otros: Los obreros y empleados de la Compañía Chilena de Electricidad gozan de otros beneficios, tales como: seguro de salud, seguro de invalidez, seguro de retiro, etc.

Por cada consulta se hará un cargo al sueldo correspondiente al 1 por mil de un sueldo. El monto de la suma se redondeará a la decena más cercana. Cuando el médico cite al enfermo estas consultas serán sin cargo. (Las citaciones se harán por escrito).

Los empleados y jubilados de Valparaíso no pagan cuotas de ninguna especie y gozan de los beneficios que a continuación se indican:

1) Consulta a médicos a libre elección.

2) 60% del valor de las recetas derivadas de consultas autorizadas.

3) Inyecciones y curaciones con la enfermera del Servicio en Clínicas y a domicilio.

4) Intervenciones quirúrgicas por intermedio del Servicio Médico de Santiago.

5) 60% del valor de los gastos de pensionado por intervenciones quirúrgicas incluyendo pabellón, enfermeras, exámenes, etc.

6) Los empleados que deben permanecer en Santiago para someterse a exámenes o tratamientos, reciben un viático equivalente a un día de sueldo que les correspondería en caso de comisiones de servicio. Naturalmente esta ayuda no se hace efectiva si el empleado está hospitalizado.

7) 100% del valor de los gastos de movilización a Santiago, para consultas, intervenciones o tratamientos indicados por los médicos de Valparaíso.

8) Para radiografías, exámenes de laboratorio, electrocardiogramas transfusiones, etc., se contempla una ayuda del 60% de su valor, pero en la práctica y siguiendo el costumbre, la Compañía está pagando el 100%.

9) Tratamientos dentales.— Se convienen en forma particular sin intervención del Servicio.

10) A para los ortopédicos, plantillas, etc. se puede solicitar ayuda a Bienestar cuando sea necesario adquirirlas.

11) En caso de accidentes del trabajo, todo los gastos de atención médica, hospitalización, tratamientos, aparatos ortopédicos, etc. son por cuenta de la Compañía.

Atención médica a esposa de los empleados activos y jubilados de Valparaíso:

1) Consultar médico de acuerdo con el reglamento de libre elección, cada vez que lo necesiten.

2) Para consultar a los médicos deberá seguir el mismo procedimiento que siguen los empleados, es decir, deberán solicitar a la enfermera del Servicio una boleta para el médico que desean consultar.

3) La Compañía abona por cada consulta una suma equivalente a un arancel y medio fijado por el Colegio Médico (según sea el consultorio privado o a domicilio). Esta ayuda será la máxima. En caso que la factura del médico fuere inferior a un arancel y medio la Compañía pagará solamente la factura y en caso que la factura sea superior, la Compañía solamente paga el arancel y medio mencionado y el saldo es de cargo del interesado.

4) Esta ayuda no es extensiva para los partos, los que quedan excluidos.

5) La Compañía paga el 60% por concepto de recetas derivadas de consultas autorizadas.

6) 60% de los gastos de hospitalización por intervención quirúrgica.

7) En caso de operación de suma urgencia se puede hacer en Valparaíso, siendo de cuenta de la Compañía el pago del médico y cirujano, de un ayudante y de un anestesiólogo, particularmente fuera de los días y horas de trabajo del Servicio y 100% en caso de ser autorizado por el Servicio.

8) 60% de los gastos de hospitalización por intervención quirúrgica.

9) Ambulancias del Servicio sin costo para el empleado y su familia, en días hábiles y dentro del horario de trabajo. Ayuda de 80% al empleado y 40% a su familia por gastos de traslado, transporte, dental, mantiene además, una matrona y una policlinica para casos de emergencia.

Proporciona medios de locomoción a los enfermos o pagados los gastos de traslado cuando el servicio no dispone de medios propios.

Proporciona tratamiento de readaptación a enfermos alcohólicos u otras enfermedades de carácter psíquico.

Además proporciona a obreros de Plantas Termicas, es enviado al examen de Medicina Preventiva al Departamento de Medicina e Higiene del Trabajo del Servicio Nacional de Salud, paga el tiempo que el obrero ocupa para consultas médicas, exámenes o tratamientos; financia totalmente los gastos en que se incurra cuando el enfermo precisa atención por especialistas ajenos al Servicio.

A obreros de Valparaíso: Por no contar con un Servicio Médico como en Santiago, se otorga atención médica a las cargas de familia y se les paga el 50% (cincuenta por ciento) de los analgésicos.

A empleados de Santiago, San Bernardo, Plantas Eléctricas y Sucursales de provincia:

1) Extracciones y defecaciones gratis en los Servicios Dentales de la Compañía.

2) Tratamientos dentales a tarifa rebajada y con facilidades de pago, con los dentistas contratados o autorizados por el Servicio.

Los empleados de las Plantas Eléctricas, fuera de estos beneficios, cuentan con la visita quincenal de un médico internista, un pediatra y un dentista.

Los empleados de Sucursales de provincia cuentan, fuera de estos beneficios, con el derecho a consultar cualquier médico cancelándose, por parte del Servicio Médico, el arancel mínimo y el valor total de la receta.

En caso de que el empleado sea citado a consulta médica a Santiago, no le paga viático y el valor del pasaje.

Si un empleado de sucursales de provincia o de las plantas eléctricas debe acompañar en clínica a un familiar inscrito en el Servicio Médico, se

cancelará el 30% de los gastos y en caso de ser el empleado el enfermo y el acompañante el familiar, se cancelará el 50%.

Estos beneficios son extensivos al personal jubilado: A los empleados y jubilados de Valparaíso:

1) Los empleados y jubilados de Valparaíso no pagan cuotas de ninguna especie y gozan de los beneficios que a continuación se indican:

1) Consulta a médicos a libre elección.

2) 60% del valor de las recetas derivadas de consultas autorizadas.

3) Inyecciones y curaciones con la enfermera del Servicio en Clínicas y a domicilio.

4) Intervenciones quirúrgicas por intermedio del Servicio Médico de Santiago.

5) 60% del valor de los gastos de pensionado por intervenciones quirúrgicas incluyendo pabellón, enfermeras, exámenes, etc.

6) Los empleados que deben permanecer en Santiago para someterse a exámenes o tratamientos, reciben un viático equivalente a un día de sueldo que les correspondería en caso de comisiones de servicio. Naturalmente esta ayuda no se hace efectiva si el empleado está hospitalizado.

7) 100% del valor de los gastos de movilización a Santiago, para consultas, intervenciones o tratamientos indicados por los médicos de Valparaíso.

8) Para radiografías, exámenes de laboratorio, electrocardiogramas transfusiones, etc., se contempla una ayuda del 60% de su valor, pero en la práctica y siguiendo el costumbre, la Compañía está pagando el 100%.

9) Tratamientos dentales.— Se convienen en forma particular sin intervención del Servicio.

10) A para los ortopédicos, plantillas, etc. se puede solicitar ayuda a Bienestar cuando sea necesario adquirirlas.

11) En caso de accidentes del trabajo, todo los gastos de atención médica, hospitalización, tratamientos, aparatos ortopédicos, etc. son por cuenta de la Compañía.

Atención médica a esposa de los empleados activos y jubilados de Valparaíso:

1) Consultar médico de acuerdo con el reglamento de libre elección, cada vez que lo necesiten.

2) Para consultar a los médicos deberá seguir el mismo procedimiento que siguen los empleados, es decir, deberán solicitar a la enfermera del Servicio una boleta para el médico que desean consultar.

3) La Compañía abona por cada consulta una suma equivalente a un arancel y medio fijado por el Colegio Médico (según sea el consultorio privado o a domicilio). Esta ayuda será la máxima. En caso que la factura del médico fuere inferior a un arancel y medio la Compañía pagará solamente la factura y en caso que la factura sea superior, la Compañía solamente paga el arancel y medio mencionado y el saldo es de cargo del interesado.

4) Esta ayuda no es extensiva para los partos, los que quedan excluidos.

5) La Compañía paga el 60% por concepto de recetas derivadas de consultas autorizadas.

6) 60% de los gastos de hospitalización por intervención quirúrgica.

7) En caso de operación de suma urgencia se puede hacer en Valparaíso, siendo de cuenta de la Compañía el pago del médico y cirujano, de un ayudante y de un anestesiólogo, particularmente fuera de los días y horas de trabajo del Servicio y 100% en caso de ser autorizado por el Servicio.

8) 60% de los gastos de hospitalización por intervención quirúrgica.

9) Ambulancias del Servicio sin costo para el empleado y su familia, en días hábiles y dentro del horario de trabajo. Ayuda de 80% al empleado y 40% a su familia por gastos de traslado, transporte, dental, mantiene además, una matrona y una policlinica para casos de emergencia.

Proporciona medios de locomoción a los enfermos o pagados los gastos de traslado cuando el servicio no dispone de medios propios.

Proporciona tratamiento de readaptación a enfermos alcohólicos u otras enfermedades de carácter psíquico.

Además proporciona a obreros de Plantas Termicas, es enviado al examen de Medicina Preventiva al Departamento de Medicina e Higiene del Trabajo del Servicio Nacional de Salud, paga el tiempo que el obrero ocupa para consultas médicas, exámenes o tratamientos; financia totalmente los gastos en que se incurra cuando el enfermo precisa atención por especialistas ajenos al Servicio.

A obreros de Valparaíso: Por no contar con un Servicio Médico como en Santiago, se otorga atención médica a las cargas de familia y se les paga el 50% (cincuenta por ciento) de los analgésicos.

A empleados de Santiago, San Bernardo, Plantas Eléctricas y Sucursales de provincia:

1) Extracciones y defecaciones gratis en los Servicios Dentales de la Compañía.

2) Tratamientos dentales a tarifa rebajada y con facilidades de pago, con los dentistas contratados o autorizados por el Servicio.

Los empleados de las Plantas Eléctricas, fuera de estos beneficios, cuentan con la visita quincenal de un médico internista, un pediatra y un dentista.

Los empleados de Sucursales de provincia cuentan, fuera de estos beneficios, con el derecho a consultar cualquier médico cancelándose, por parte del Servicio Médico, el arancel mínimo y el valor total de la receta.

En caso de que el empleado sea citado a consulta médica a Santiago, no le paga viático y el valor del pasaje.

Si un empleado de sucursales de provincia o de las plantas eléctricas debe acompañar en clínica a un familiar inscrito en el Servicio Médico, se

Hijo alguno y como el todo fue material nuevo. Pero lo que más llama la atención es la posición en que se coloca la mayoría de la Comisión que conoció la situación de los empleados. Aquí sí que estamos frente a la defensa de una empresa particular. Nosotros y los empleados de la empresa hemos hecho presente que la Compañía Chilena de Electricidad tiene término a sus actividades. Pues bien, queremos que se nos diga si los intereses previsionales de dichos empleados están debidamente resguardados. No obstante una exigencia nueva, porque todos estos intereses deben estar garantizados en la Caja de Previsión correspondiente. Supongo que esta empresa realizó los pagos por concepto de previsión, los correspondientes a sus empleados y obreros pero nada se les ha garantizado en el proyecto, en el cual se hace una mención de ferretería, al estar en el caso de la Corporación de Fomento de la Producción, no podrá atender, porque sería inhumano, contra el personal que va a continuar en esta empresa.

Lo que se pretende es que esta empresa a la cual se le ha regalado una cantidad enorme de millones de dólares, porque se paga por el material que tiene como el fuera nuevo, haga un sacrificio y otorgue una indemnización extraordinaria a su personal de empleados y obreros. En esta hora y en esta Sala, donde todos los días se levantan voces para decir que somos representantes de los premios y sindicatos, a cuyo lado hemos aprendido a conocer todos los problemas de los asalariados, vamos a ver cuál va a ser la actitud de los hombres que representan a la clase obrera del partido de Gobierno, y que están juntos a nosotros en esta Sala; ahora vamos a ver cómo reaccionarán.

El señor MOSQUERA.— Cuando el Partido Radical estuvo en el Poder, no hizo nada al respecto.

El señor FUENTES (don Samuel).— Los Diputados de la democracia Cristiana tienen a la hora de labios la excusa del Partido Radical, la excusa del Gobierno pasado y de todas las administraciones anteriores. Se dice que se han efectuado tres plebiscitos, el primero, el 7 de marzo; y el último, la semana pasada en Talcahuano, y en todos ellos el pueblo ha dicho "sí" a su gobierno. Se afirma que iban a hacer todo lo contrario de los Gobiernos pasados y que no iban a solicitar facultades extraordinarias. Cuando voté en contra de las facultades extraordinarias, se hizo basándose precisamente, en el pensamiento del entonces Senador Eduardo Frei, quien señaló que él no daría jamás facultades extraordinarias, porque en el régimen presidencialista como es el nuestro el Presidente de la República tiene facultades para todo.

HABLAN VARIOS SEÑORES DIPUTADOS A LA VEZ.

El señor FUENTES (don Samuel).— Y hemos visto que rebajar el precio de los televisores, como tiene facultades para autorizar alzas, en lo cual ha sido bastante generoso. Además, tiene atribuciones para congelar los precios.

HABLAN VARIOS SEÑORES DIPUTADOS A LA VEZ.

El señor FUENTES (don Samuel).— La Honorable señora Diputada me ha hablado mejor que nosotros que las alzas de precios han sido otorgadas con demasiada generosidad.

El señor MOSQUERA.— Que se refiera a la materia, señor Presidente.

El señor ISLA (Vicepresidente).— Honorable señor Fuentes, el Honorable señor Sota desea recuperar su derecho.

El señor FUENTES (don Samuel).— En todo caso, pido que esta indicación sea aprobada.

Nada más.

El señor ISLA (Vicepresidente).— Honorable señor Sota, el Honorable señor Cademartori ha solicitado una interrupción.

El señor SOTA.— Señor Presidente, creo que he demostrado, durante el debate, la suficiente amplitud para conceder todas las interrupciones que tengan aliento de ser de interés que estamos discutiendo. Creo, por lo demás, que esta es mi obligación.

En cuanto a lo manifestado por el Honorable señor Fuentes, don Samuel, quiero decir lo siguiente: en forma muy sistemática, yo y repetiré en esta Sala cuantas veces sea necesario, dando nuevos antecedentes. El avalúo de esta compañía lo hizo, en virtud de la Ley, la Dirección General de Servicios Eléctricos y de Gas... El señor ROSALES.— Que no merece fe.

El señor TUMA.— Es un organismo para fijar las tarifas y no para participar en transacciones.

El señor ISLA (Vicepresidente).— Honorable señor Tuma, Su Señoría ya hizo uso de la palabra.

Puede continuar el Honorable señor Sota.— Señor Presidente, dije que suponía...

HABLAN VARIOS SEÑORES DIPUTADOS A LA VEZ.

El señor ISLA (Vicepresidente).— Honorable señor Lorca, don Alfredo!

El señor SOTA.— ... que al guño Honorable Diputado querían conocer los nombres de las personas que constituyeron esta comisión de avalúo y que firmaron el informe.

Para que de una vez por todas no se haga más cuestión del testimonio que vengo rindiendo, en el sentido de que este es un avalúo serio, diré prescrito por el decreto con fuerza de ley N.º 4, de 1959, en su texto integrada para este efecto por el Director General de Servicios Eléctricos y de Gas, señor Nicolás Secul...

El señor ROSALES.— Acción de la compañía.

El señor LEIGHTON (Ministro del Interior).— No, Honorable Diputado.

El señor ROSALES.— Si, señor Ministro. No lo he dicho yo. Lo dijo el señor Gumucio. El señor LEIGHTON (Ministro del Interior).— No, Honorable Diputado. Pido una interrupción, señor Presidente.

El señor ISLA (Vicepresidente).— Honorable señor Sota, el Honorable señor Sota desea recuperar su derecho a usar de la palabra.

Puede continuar el Honorable Diputado informante. El señor SOTA.— Señor Presidente, lo único que deseo, al conceder interrupciones a los señores Diputados es que ellos se refieran a la materia en debate.

Como lo manifesté ayer, no estamos defendiendo los intereses de CHILECTRA, sino los intereses de Chile, a través de las disposiciones de este proyecto de ley que, felizmente, sabemos cuenta con el respaldo casi unánime de la Cámara. Por lo demás, estamos dando las razones que hacen aceptar a la Honorable Cámara esta Compañía, a las cuales también se han referido el Honorable señor Rosales y otros señores Diputados.

Pero, en realidad, mi Honorable colega ha solicitado una interrupción para referirse a la honorabilidad de un funcionario público, el que fue defendido, en el acto, por el señor Ministro del Interior y por el Diputado que habla.

El señor LEIGHTON (Ministro del Interior).— Señor Presidente, me acaba de pedir una interrupción para referirse a esta materia.

El señor ISLA (Vicepresidente).— Ruego al señor Ministro se sirva excusarse, porque el tiempo que se le ha asignado a la señora LAZO.— Yo también había pedido una interrupción al Honorable señor Sota.

El señor ISLA (Vicepresidente).— Haciendo algunos señores Diputados, el señor Sota me ha concedido una interrupción al Honorable señor Cademartori, la que se entiende otorgada, sin perjuicio de la que acaba de conceder al señor Ministro. Este señor Sota, que se refiere a la materia, me acaba de pedir una interrupción para referirse a esta materia.

El señor ISLA (Vicepresidente).— Ruego al señor Ministro se sirva excusarse, porque el tiempo que se le ha asignado a la señora LAZO.— Yo también había pedido una interrupción al Honorable señor Sota.

El señor ISLA (Vicepresidente).— Haciendo algunos señores Diputados, el señor Sota me ha concedido una interrupción al Honorable señor Cademartori, la que se entiende otorgada, sin perjuicio de la que acaba de conceder al señor Ministro. Este señor Sota, que se refiere a la materia, me acaba de pedir una interrupción para referirse a esta materia.

El señor ISLA (Vicepresidente).— Haciendo algunos señores Diputados, el señor Sota me ha concedido una interrupción al Honorable señor Cademartori, la que se entiende otorgada, sin perjuicio de la que acaba de conceder al señor Ministro. Este señor Sota, que se refiere a la materia, me acaba de pedir una interrupción para referirse a esta materia.

El señor ISLA (Vicepresidente).— Haciendo algunos señores Diputados, el señor Sota me ha concedido una interrupción al Honorable señor Cademartori, la que se entiende otorgada, sin perjuicio de la que acaba de conceder al señor Ministro. Este señor Sota, que se refiere a la materia, me acaba de pedir una interrupción para referirse a esta materia.

El señor ISLA (Vicepresidente).— Haciendo algunos señores Diputados, el señor Sota me ha concedido una interrupción al Honorable señor Cademartori, la que se entiende otorgada, sin perjuicio de la que acaba de conceder al señor Ministro. Este señor Sota, que se refiere a la materia, me acaba de pedir una interrupción para referirse a esta materia.

El señor ISLA (Vicepresidente).— Haciendo algunos señores Diputados, el señor Sota me ha concedido una interrupción al Honorable señor Cademartori, la que se entiende otorgada, sin perjuicio de la que acaba de conceder al señor Ministro. Este señor Sota, que se refiere a la materia, me acaba de pedir una interrupción para referirse a esta materia.

El señor ISLA (Vicepresidente).— Haciendo algunos señores Diputados, el señor Sota me ha concedido una interrupción al Honorable señor Cademartori, la que se entiende otorgada, sin perjuicio de la que acaba de conceder al señor Ministro. Este señor Sota, que se refiere a la materia, me acaba de pedir una interrupción para referirse a esta materia.

El señor ISLA (Vicepresidente).— Haciendo algunos señores Diputados, el señor Sota me ha concedido una interrupción al Honorable señor Cademartori, la que se entiende otorgada, sin perjuicio de la que acaba de conceder al señor Ministro. Este señor Sota, que se refiere a la materia, me acaba de pedir una interrupción para referirse a esta materia.

El señor ISLA (Vicepresidente).— Haciendo algunos señores Diputados, el señor Sota me ha concedido una interrupción al Honorable señor Cademartori, la que se entiende otorgada, sin perjuicio de la que acaba de conceder al señor Ministro. Este señor Sota, que se refiere a la materia, me acaba de pedir una interrupción para referirse a esta materia.

El señor ISLA (Vicepresidente).— Haciendo algunos señores Diputados, el señor Sota me ha concedido una interrupción al Honorable señor Cademartori, la que se entiende otorgada, sin perjuicio de la que acaba de conceder al señor Ministro. Este señor Sota, que se refiere a la materia, me acaba de pedir una interrupción para referirse a esta materia.

El señor ISLA (Vicepresidente).— Haciendo algunos señores Diputados, el señor Sota me ha concedido una interrupción al Honorable señor Cademartori, la que se entiende otorgada, sin perjuicio de la que acaba de conceder al señor Ministro. Este señor Sota, que se refiere a la materia, me acaba de pedir una interrupción para referirse a esta materia.

El señor ISLA (Vicepresidente).— Haciendo algunos señores Diputados, el señor Sota me ha concedido una interrupción al Honorable señor Cademartori, la que se entiende otorgada, sin perjuicio de la que acaba de conceder al señor Ministro. Este señor Sota, que se refiere a la materia, me acaba de pedir una interrupción para referirse a esta materia.

El señor ISLA (Vicepresidente).— Haciendo algunos señores Diputados, el señor Sota me ha concedido una interrupción al Honorable señor Cademartori, la que se entiende otorgada, sin perjuicio de la que acaba de conceder al señor Ministro. Este señor Sota, que se refiere a la materia, me acaba de pedir una interrupción para referirse a esta materia.

El señor ISLA (Vicepresidente).— Haciendo algunos señores Diputados, el señor Sota me ha concedido una interrupción al Honorable señor Cademartori, la que se entiende otorgada, sin perjuicio de la que acaba de conceder al señor Ministro. Este señor Sota, que se refiere a la materia, me acaba de pedir una interrupción para referirse a esta materia.

El señor ISLA (Vicepresidente).— Haciendo algunos señores Diputados, el señor Sota me ha concedido una interrupción al Honorable señor Cademartori, la que se entiende otorgada, sin perjuicio de la que acaba de conceder al señor Ministro. Este señor Sota, que se refiere a la materia, me acaba de pedir una interrupción para referirse a esta materia.

El señor ISLA (Vicepresidente).— Haciendo algunos señores Diputados, el señor Sota me ha concedido una interrupción al Honorable señor Cademartori, la que se entiende otorgada, sin perjuicio de la que acaba de conceder al señor Ministro. Este señor Sota, que se refiere a la materia, me acaba de pedir una interrupción para referirse a esta materia.

El señor ISLA (Vicepresidente).— Haciendo algunos señores Diputados, el señor Sota me ha concedido una interrupción al Honorable señor Cademartori, la que se entiende otorgada, sin perjuicio de la que acaba de conceder al señor Ministro. Este señor Sota, que se refiere a la materia, me acaba de pedir una interrupción para referirse a esta materia.

El señor ISLA (Vicepresidente).— Haciendo algunos señores Diputados, el señor Sota me ha concedido una interrupción al Honorable señor Cademartori, la que se entiende otorgada, sin perjuicio de la que acaba de conceder al señor Ministro. Este señor Sota, que se refiere a la materia, me acaba de pedir una interrupción para referirse a esta materia.

El señor ISLA (Vicepresidente).— Haciendo algunos señores Diputados, el señor Sota me ha concedido una interrupción al Honorable señor Cademartori, la que se entiende otorgada, sin perjuicio de la que acaba de conceder al señor Ministro. Este señor Sota, que se refiere a la materia, me acaba de pedir una interrupción para referirse a esta materia.

El señor ISLA (Vicepresidente).— Haciendo algunos señores Diputados, el señor Sota me ha concedido una interrupción al Honorable señor Cademartori, la que se entiende otorgada, sin perjuicio de la que acaba de conceder al señor Ministro. Este señor Sota, que se refiere a la materia, me acaba de pedir una interrupción para referirse a esta materia.

El señor ISLA (Vicepresidente).— Haciendo algunos señores Diputados, el señor Sota me ha concedido una interrupción al Honorable señor Cademartori, la que se entiende otorgada, sin perjuicio de la que acaba de conceder al señor Ministro. Este señor Sota, que se refiere a la materia, me acaba de pedir una interrupción para referirse a esta materia.

El señor LEIGHTON (Ministro del Interior).— No, Honorable Diputado. Pido una interrupción, señor Presidente.

El señor ISLA (Vicepresidente).— Honorable señor Sota, el Honorable señor Sota desea recuperar su derecho a usar de la palabra.

Puede continuar el Honorable Diputado informante. El señor SOTA.— Señor Presidente, lo único que deseo, al conceder interrupciones a los señores Diputados es que ellos se refieran a la materia en debate.

Como lo manifesté ayer, no estamos defendiendo los intereses de CHILECTRA, sino los intereses de Chile, a través de las disposiciones de este proyecto de ley que, felizmente, sabemos cuenta con el respaldo casi unánime de la Cámara. Por lo demás, estamos dando las razones que hacen aceptar a la Honorable Cámara esta Compañía, a las cuales también se han referido el Honorable señor Rosales y otros señores Diputados.

Pero, en realidad, mi Honorable colega ha solicitado una interrupción para referirse a la honorabilidad de un funcionario público, el que fue defendido, en el acto, por el señor Ministro del Interior y por el Diputado que habla.

El señor LEIGHTON (Ministro del Interior).— Señor Presidente, me acaba de pedir una interrupción para referirse a esta materia.

El señor ISLA (Vicepresidente).— Ruego al señor Ministro se sirva excusarse, porque el tiempo que se le ha asignado a la señora LAZO.— Yo también había pedido una interrupción al Honorable señor Sota.

El señor ISLA (Vicepresidente).— Haciendo algunos señores Diputados, el señor Sota me ha concedido una interrupción al Honorable señor Cademartori, la que se entiende otorgada, sin perjuicio de la que acaba de conceder al señor Ministro. Este señor Sota, que se refiere a la materia, me acaba de pedir una interrupción para referirse a esta materia.

El señor ISLA (Vicepresidente).— Haciendo algunos señores Diputados, el señor Sota me ha concedido una interrupción al Honorable señor Cademartori, la que se entiende otorgada, sin perjuicio de la que acaba de conceder al señor Ministro. Este señor Sota, que se refiere a la materia, me acaba de pedir una interrupción para referirse a esta materia.

El señor ISLA (Vicepresidente).— Haciendo algunos señores Diputados, el señor Sota me ha concedido una interrupción al Honorable señor Cademartori, la que se entiende otorgada, sin perjuicio de la que acaba de conceder al señor Ministro. Este señor Sota, que se refiere a la materia, me acaba de pedir una interrupción para referirse a esta materia.

El señor ISLA (Vicepresidente).— Haciendo algunos señores Diputados, el señor Sota me ha concedido una interrupción al Honorable señor Cademartori, la que se entiende otorgada, sin perjuicio de la que acaba de conceder al señor Ministro. Este señor Sota, que se refiere a la materia, me acaba de pedir una interrupción para referirse a esta materia.

El señor ISLA (Vicepresidente).— Haciendo algunos señores Diputados, el señor Sota me ha concedido una interrupción al Honorable señor Cademartori, la que se entiende otorgada, sin perjuicio de la que acaba de conceder al señor Ministro. Este señor Sota, que se refiere a la materia, me acaba de pedir una interrupción para referirse a esta materia.

El señor ISLA (Vicepresidente).— Haciendo algunos señores Diputados, el señor Sota me ha concedido una interrupción al Honorable señor Cademartori, la que se entiende otorgada, sin perjuicio de la que acaba de conceder al señor Ministro. Este señor Sota, que se refiere a la materia, me acaba de pedir una interrupción para referirse a esta materia.

El señor ISLA (Vicepresidente).— Haciendo algunos señores Diputados, el señor Sota me ha concedido una interrupción al Honorable señor Cademartori, la que se entiende otorgada, sin perjuicio de la que acaba de conceder al señor Ministro. Este señor Sota, que se refiere a la materia, me acaba de pedir una interrupción para referirse a esta materia.

El señor ISLA (Vicepresidente).— Haciendo algunos señores Diputados, el señor Sota me ha concedido una interrupción al Honorable señor Cademartori, la que se entiende otorgada, sin perjuicio de la que acaba de conceder al señor Ministro. Este señor Sota, que se refiere a la materia, me acaba de pedir una interrupción para referirse a esta materia.

El señor ISLA (Vicepresidente).— Haciendo algunos señores Diputados, el señor Sota me ha concedido una interrupción al Honorable señor Cademartori, la que se entiende otorgada, sin perjuicio de la que acaba de conceder al señor Ministro. Este señor Sota, que se refiere a la materia, me acaba de pedir una interrupción para referirse a esta materia.

El señor ISLA (Vicepresidente).— Haciendo algunos señores Diputados, el señor Sota me ha concedido una interrupción al Honorable señor Cademartori, la que se entiende otorgada, sin perjuicio de la que acaba de conceder al señor Ministro. Este señor Sota, que se refiere a la materia, me acaba de pedir una interrupción para referirse a esta materia.

El señor ISLA (Vicepresidente).— Haciendo algunos señores Diputados, el señor Sota me ha concedido una interrupción al Honorable señor Cademartori, la que se entiende otorgada, sin perjuicio de la que acaba de conceder al señor Ministro. Este señor Sota, que se refiere a la materia, me acaba de pedir una interrupción para referirse a esta materia.

El señor ISLA (Vicepresidente).— Haciendo algunos señores Diputados, el señor Sota me ha concedido una interrupción al Honorable señor Cademartori, la que se entiende otorgada, sin perjuicio de la que acaba de conceder al señor Ministro. Este señor Sota, que se refiere a la materia, me acaba de pedir una interrupción para referirse a esta materia.

El señor ISLA (Vicepresidente).— Haciendo algunos señores Diputados, el señor Sota me ha concedido una interrupción al Honorable señor Cademartori, la que se entiende otorgada, sin perjuicio de la que acaba de conceder al señor Ministro. Este señor Sota, que se refiere a la materia, me acaba de pedir una interrupción para referirse a esta materia.

El señor ISLA (Vicepresidente).— Haciendo algunos señores Diputados, el señor Sota me ha concedido una interrupción al Honorable señor Cademartori, la que se entiende otorgada, sin perjuicio de la que acaba de conceder al señor Ministro. Este señor Sota, que se refiere a la materia, me acaba de pedir una interrupción para referirse a esta materia.

El señor ISLA (Vicepresidente).— Haciendo algunos señores Diputados, el señor Sota me ha concedido una interrupción al Honorable señor Cademartori, la que se entiende otorgada, sin perjuicio de la que acaba de conceder al señor Ministro. Este señor Sota, que se refiere a la materia, me acaba de pedir una interrupción para referirse a esta materia.

El señor ISLA (Vicepresidente).— Haciendo algunos señores Diputados, el señor Sota me ha concedido una interrupción al Honorable señor Cademartori, la que se entiende otorgada, sin perjuicio de la que acaba de conceder al señor Ministro. Este señor Sota, que se refiere a la materia, me acaba de pedir una interrupción para referirse a esta materia.

El señor ISLA (Vicepresidente).— Haciendo algunos señores Diputados, el señor Sota me ha concedido una interrupción al Honorable señor Cademartori, la que se entiende otorgada, sin perjuicio de la que acaba de conceder al señor Ministro. Este señor Sota, que se refiere a la materia, me acaba de pedir una interrupción para referirse a esta materia.

El señor ISLA (Vicepresidente).— Haciendo algunos señores Diputados, el señor Sota me ha concedido una interrupción al Honorable señor Cademartori, la que se entiende otorgada, sin perjuicio de la que acaba de conceder al señor Ministro. Este señor Sota, que se refiere a la materia, me acaba de pedir una interrupción para referirse a esta materia.

El señor ISLA (Vicepresidente).— Haciendo algunos señores Diputados, el señor Sota me ha concedido una interrupción al Honorable señor Cademartori, la que se entiende otorgada, sin perjuicio de la que acaba de conceder al señor Ministro. Este señor Sota, que se refiere a la materia, me acaba de pedir una interrupción para referirse a esta materia.

El señor ISLA (Vicepresidente).— Haciendo algunos señores Diputados, el señor Sota me ha concedido una interrupción al Honorable señor Cademartori, la que se entiende otorgada, sin perjuicio de la que acaba de conceder al señor Ministro. Este señor Sota, que se refiere a la materia, me acaba de pedir una interrupción para referirse a esta materia.

El señor ISLA (Vicepresidente).— Haciendo algunos señores Diputados, el señor Sota me ha concedido una interrupción al Honorable señor Cademartori, la que se entiende otorgada, sin perjuicio de la que acaba de conceder al señor Ministro. Este señor Sota, que se refiere a la materia, me acaba de pedir una interrupción para referirse a esta materia.

El señor ISLA (Vicepresidente).— Haciendo algunos señores Diputados, el señor Sota me ha concedido una interrupción al Honorable señor Cademartori, la que se entiende otorgada, sin perjuicio de la que acaba de conceder al señor Ministro. Este señor Sota, que se refiere a la materia, me acaba de pedir una interrupción para referirse a esta materia.

El señor ROSALES.— No creo que pueda defenderse a fardo cerrado a una Compañía que ha estado al servicio de Chile, ni a un país extranjero de estos "fibrones" extranjeros, de estas... El señor ISLA (Vicepresidente).— ¿Me permite, Honorable Diputado?

El señor ROSALES.— En seguida, señor Ministro... El señor ISLA (Vicepresidente).— Señor Ministro, el Honorable señor Rosales no puede conceder interrupciones, pues está haciendo uso de una que le fue concedida por el Honorable señor Sota.

HABLAN VARIOS SEÑORES DIPUTADOS A LA VEZ. El señor PENNA.— El señor Ministro tiene preferencia para usar de la palabra.

El señor ISLA (Vicepresidente).— La Mesa sabe cómo conducir el debate, Honorable señor PENNA. El señor ROSALES.— Sabemos señor Presidente, que todos los ciudadanos de Santiago y de la zona han sufrido, en carne propia, los efectos de la política seguida por la Dirección General de Servicios Eléctricos, que nunca ha sido suficientemente bien informada respecto de este proyecto. Además, hay mayoría para aprobarlo.

Pero ya en la sesión de ayer, ya en la sesión de hoy, ya en esta, el Honorable señor Rosales, que, como muy bien lo decía, es amigo mío desde hace más o menos 20 años, porque juntos fuimos Diputados, ya he tenido fuimos a mi juicio, totalmente injustas para con el personal de la Dirección de Servicios Eléctricos y de Gas. Debo advertir a Sus Señorías que este personal se encuentra integrado por antiguos empleados. El señor Secul, Director actual de este organismo, próximo a jubilarse, es un hombre con más de treinta años de servicios. Los ingenieros que forman parte de la Dirección son hombres con largos años de servicios. Todo lo que puedo informar es que, en estos nueve meses que llevo en el Ministerio, he podido observar la actuación de algunos funcionarios en mil actividades diversas, incluso en problemas de orden sindical, por tratarse de una empresa de servicio público. A ellos les he pedido que me indiquen a dónde han llevado al movimiento, aparte de los antecedentes que obran en la Dirección, de que son funcionarios inatibachables, absoluta y totalmente inatibachables.

Debo agregar que ninguno de los jefes pertenecientes al Partido Demócrata Cristiano, no sé de que colectividad política son, pero, repito, son funcionarios inatibachables. Creo que es conveniente que la Honorable Cámara resguarde siempre la honorabilidad de los funcionarios públicos. Nuestra Administración Pública, con todos sus defectos, es un honor para Chile. Yo voy a ser un senador ahora; yo voy a ser un ministro de ahora. Yo voy a ser un ministro de ahora. Yo voy a ser un ministro de ahora. Yo voy a ser un ministro de ahora.

¿Por qué las empresas colocan a estas personas en esos cargos? ¿Lo hacen porque tienen los conocimientos suficientes para servirlos? ¿Por qué dominan los conocimientos y la técnica de estas empresas? ¿No, señor Presidente? Las empresas las colocan en esos puestos como una manera de presionar a los Gobiernos a tener influencias en los altos niveles de los diferentes Poderes del Estado. ¿Es así o no? ¿Quién podría negarlo, cuando todos sabemos que esa es la realidad? Porque esta es la manera en que operan las compañías extranjeras. Han aportado buen personal al mundo, porque esta es la norma que aplican los monopolios internacionales para doblegar a los Gobiernos criollos.

Esto también ha ocurrido entre nosotros, y durante esto, porque el funcionario mencionado en esta sesión ha prestado para gestionar las alzas de tarifas de la energía eléctrica, sin contemplar los intereses de los consumidores.

Esta es la verdad, señor Presidente. Entonces, ¿para qué nos viene a gritar aquí el señor Ministro del Interior? ¿No tiene necesidad de gritar, ni de gastar tanta energía? El señor LEIGHTON (Ministro del Interior).— Tampoco el Honorable Diputado tiene derecho a hacerlo...

HABLAN VARIOS SEÑORES DIPUTADOS A LA VEZ. El señor ROSALES.— La ciudadanía sabe cómo se manejan estas compañías. Al respecto, yo podría dar lectura y repetir las palabras que pronuncié, en esta misma Sala, el ex Diputado y actual Senador, señor Gumucio, quien acusó a esta compañía...

El señor SOTA.— Exactamente, así lo hizo. El señor ROSALES.— ... por sus actuaciones contrarias a los intereses de Chile y de los chilenos. Dijo además, el Honorable señor Gumucio, que esta compañía extranjera se aprovechaba de la energía generada por la ENDESA, y producía ganancias al esfuerzo de todos los chilenos porque, efectivamente, las plantas construidas por ese organismo se han ido por obreros y técnicos chilenos. Sin embargo, se ha tolerado, se ha permitido que esta Compañía hasta este momento —por que el actual Gobierno tampoco ha innovado en esta materia— siga aprovechándose de la energía eléctrica. Y no cumple...

HABLAN VARIOS SEÑORES DIPUTADOS A LA VEZ. El señor ISLA (Vicepresidente).— Ruego a los señores Diputados se sirvan guardar silencio.

El señor ROSALES.— ... las disposiciones de este contrato-ley. El señor LEIGHTON (Ministro del Interior).— ¿Nunca, jamás, esta Empresa ha cumplido con las disposiciones de este contrato-ley?

HABLAN VARIOS SEÑORES DIPUTADOS A LA VEZ. El señor ROSALES.— ¡Sí, señores Diputados! ¡Esta es la verdad!

El señor ROSALES.— ¡Sí, señores Diputados! ¡Esta es la verdad!

El señor ROSALES.— ¡Sí, señores Diputados! ¡Esta es la verdad!

El señor ROSALES.— ¡Sí, señores Diputados! ¡Esta es la verdad!

El señor ROSALES.— ¡Sí, señores Diputados! ¡Esta es la verdad!

El señor ROSALES.— ¡Sí, señores Diputados! ¡Esta es la verdad!

El señor ROSALES.— ¡Sí, señores Diputados! ¡Esta es la verdad!

El señor ROSALES.— ¡Sí, señores Diputados! ¡Esta es la verdad!

El señor ROSALES.— ¡Sí, señores Diputados! ¡Esta es la verdad!

El señor ROSALES.— ¡Sí, señores Diputados! ¡Esta es la verdad!

El señor ROSALES.— ¡Sí, señores Diputados! ¡Esta es la verdad!

El señor ROSALES.— ¡Sí, señores Diputados! ¡Esta es la verdad!

El señor ROSALES.— ¡Sí, señores Diputados! ¡Esta es la verdad!

El señor ROSALES.— ¡Sí, señores Diputados! ¡Esta es la verdad!

El señor ROSALES.— ¡Sí, señores Diputados! ¡Esta es la verdad!

El señor ROSALES.— ¡Sí, señores Diputados! ¡Esta es la verdad!

constituyen un antecedente importantísimo para darse cuenta del monto total de las obligaciones, compromisos y esfuerzos económicos que significan al Estado esta negociación. He llamado la atención de la Cámara acerca de esta materia, porque, en realidad, como ya se ha dicho en esta Sala, para la South American Power Company es de suma importancia recuperar su derecho a usar de la palabra. Puede continuar el Honorable Diputado informante. El señor SOTA.— Señor Presidente, lo único que deseo, al conceder interrupciones a los señores Diputados es que ellos se refieran a la materia en debate.

Como lo manifesté ayer, no estamos defendiendo los intereses de CHILECTRA, sino los intereses de Chile, a través de las disposiciones de este proyecto de ley que, felizmente, sabemos cuenta con el respaldo casi unánime de la Cámara. Por lo demás, estamos dando las razones que hacen aceptar a la Honorable Cámara esta Compañía, a las cuales también se han referido el Honorable señor Rosales y otros señores Diputados.

Pero, en realidad, mi Honorable colega ha solicitado una interrupción para referirse a la honorabilidad de un funcionario público, el que fue defendido, en el acto, por el señor Ministro del Interior y por el Diputado que habla.

El señor LEIGHTON (Ministro del Interior).— Señor Presidente, me acaba de pedir una interrupción para referirse a esta materia.

El señor ISLA (Vicepresidente).— Ruego al señor Ministro se sirva excusarse, porque el tiempo que se le ha asignado a la señora LAZO.— Yo también había pedido una interrupción al Honorable señor Sota.

El señor ISLA (Vicepresidente).— Haciendo algunos señores Diputados, el señor Sota me ha concedido una interrupción al Honorable señor Cademartori, la que se entiende otorgada, sin perjuicio de la que acaba de conceder al señor Ministro. Este señor Sota, que se refiere a la materia, me acaba de pedir una interrupción para referirse a esta materia.

El señor ISLA (Vicepresidente).— Haciendo algunos señores Diputados, el señor Sota me ha concedido una interrupción al Honorable señor Cademartori, la que se entiende otorgada, sin perjuicio de la que acaba de conceder al señor Ministro. Este señor Sota, que se refiere a la materia, me acaba de pedir una interrupción para referirse a esta materia.

El señor ISLA (Vicepresidente).— Haciendo algunos señores Diputados, el señor Sota me ha concedido una interrupción al Honorable señor Cademartori, la que se entiende otorgada, sin perjuicio de la que acaba de conceder al señor Ministro. Este señor Sota, que se refiere a la materia, me acaba de pedir una interrupción para referirse a esta materia.

El señor ISLA (Vicepresidente).— Haciendo algunos señores Diputados, el señor Sota me ha concedido una interrupción al Honorable señor Cademartori, la que se entiende otorgada, sin perjuicio de la que acaba de conceder al señor Ministro. Este señor Sota, que se refiere a la materia, me acaba de pedir una interrupción para referirse a esta materia.

El señor ISLA (Vicepresidente).— Haciendo algunos señores Diputados, el señor Sota me ha concedido una interrupción al Honorable señor Cademartori, la que se entiende otorgada, sin perjuicio de la que acaba de conceder al señor Ministro. Este señor Sota, que se refiere a la materia, me acaba de pedir una interrupción para referirse a esta materia.

El señor ISLA (Vicepresidente).— Haciendo algunos señores Diputados, el señor Sota me ha concedido una interrupción al Honorable señor Cademartori, la que se entiende otorgada, sin perjuicio de la que acaba de conceder al señor Ministro. Este señor Sota, que se refiere a la materia, me acaba de pedir una interrupción para referirse a esta materia.

El señor ISLA (Vicepresidente).— Haciendo algunos señores Diputados, el señor Sota me ha concedido una interrupción al Honorable señor Cademartori, la que se entiende otorgada, sin perjuicio de la que acaba de conceder al señor Ministro. Este señor Sota, que se refiere a la materia, me acaba de pedir una interrupción para referirse a esta materia.

El señor ISLA (Vicepresidente).— Haciendo algunos señores Diputados, el señor Sota me ha concedido una interrupción al Honorable señor Cademartori, la que se entiende otorgada, sin perjuicio de la que acaba de conceder al señor Ministro. Este señor Sota, que se refiere a la materia, me acaba de pedir una interrupción para referirse a esta materia.

El señor ISLA (Vicepresidente).— Haciendo algunos señores Diputados, el señor Sota me ha concedido una interrupción al Honorable señor Cademartori, la que se entiende otorgada, sin perjuicio de la que acaba de conceder al señor Ministro. Este señor Sota, que se refiere a la materia, me acaba de pedir una interrupción para referirse a esta materia.

El señor ISLA (Vicepresidente).— Haciendo algunos señores Diputados, el señor Sota me ha concedido una interrupción al Honorable señor Cademartori, la que se entiende otorgada, sin perjuicio de la

de ese mismo momento, pasará a ser sólo empresa distribuidora. Al serlo, la compañía perderá el interés en vender sus acciones, porque para ella, volverá a ser negocio la sola distribución. En ese instante sería conveniente para Chile buscar la fórmula para adquirir la compañía, sin incluir centrales ni edificios. Como la negativa sería evidente, habría que ir a una segunda concesión, solidada por la ENDESA, entrando a competir primero en el suministro de poblaciones marginales y, además, en el servicio de los consumos del Estado, tales como los Ferrocarriles del Estado y la Empresa de Transportes Colectivos.

Estoy seguro de que así chilenezamos esta compañía, con un precio conveniente para el país.

Por otra parte, debo recordar a esta Honorable Cámara que, al término de la concesión de la Compañía Chilena de Electricidad, ésta pasará a poder del Estado. Por qué el Presidente de la South American Power Company tiene tanto interés en vender sus acciones y en traspasar su crédito de la Compañía Chilena de Electricidad al Gobierno de Chile? Creo que son cuatro las principales razones:

- 1.— Por que ve la disminución de su producción de energía, y el aumento creciente de la producción de la Empresa Nacional de Electricidad, lo que, más tarde, le impedirá vender sus plantas de generación.
- 2.— La competencia de la ENDESA, que antes no la tenía la Compañía Chilena de Electricidad, le impide continuar en el comercio de productos eléctricos, que hacía en forma exclusiva la South American Power Company, siendo ésta su mayor utilidad.
- 3.— Su material está totalmente envejecido; en consecuencia, lo más conveniente para ella es desprenderse de estas instalaciones.
- 4.— La baja renta que obtiene de su capital en acciones.

El informe que sirvió de base al proyecto de ley, en la página 11 dice textualmente: "En estas condiciones se presuponía que se necesitaría un estudio de la necesidad y urgencia de vender que tiene la American and Foreign Power, dueña de South American Power."

No podemos negar la baja renta de esta compañía. Por ley, sólo puede obtener el 10% de utilidad sobre el real neto, movilizadas. La aprobación de esta ley, que se está estudiando, permitirá a la Compañía, en los próximos meses, de su nueva ley, salir de un ingreso de 10% anual, sólo obtiene el 7,5%. Como sus deudas son al 6% al 7%, lo que le da una utilidad del 1,5% y del 0,5%, que es un promedio del 1% de utilidad. En estas condiciones, se explica que desea liquidar y arremile al Gobierno para que ello se haga.

Esto se puede confirmar en los puntos 4º y 5º de la carta dirigida por el Vicepresidente Ejecutivo de la Compañía, señor Joseph J. Cussen, al señor Nicolás Secul T., cuya copia tengo a la mano.

El señor ISLA (Vicepresidente).— Me permite, señor Diputado? Ha terminado el tiempo de diez minutos que le había concedido el Comité Democrático Nacional. Su Señoría podrá continuar haciendo uso de la palabra durante los treinta minutos del Comité Independiente.

19.— TRASLADO DE LA HORA DE LOS INCIDENTES A LA PRÓXIMA SESIÓN ORDINARIA POSTERIOR A LA SESIÓN ESPECIAL PREFERENCIAL PARA USAR DE LA PALABRA.

El señor ISLA (Vicepresidente).— Señores Diputados, con la aquiescencia del Honorable señor De la Fuente, que está con el uso de la palabra, quiero dar cuenta a la Corporación que todos los Comités parlamentarios han dado su voto para que la Mesa reconvoque al señalamiento de la Honorable Cámara para acojer las siguientes proposiciones:

- 1º.— Trasladar la Hora de Incidentes de la presente sesión a la próxima sesión ordinaria que celebre la Corporación;
 - 2º.— Facultar a la Mesa de la Honorable Cámara para que file un nuevo día en la próxima semana, para la celebración de la sesión especial a que estaba convocada para hoy y que había sido empalmada con la presente en las mismas condiciones, a la misma hora y, naturalmente, con el mismo tratamiento; y
 - 3º.— Al término de la discusión y votación del proyecto de ley que se está tratando en estos instantes, es decir, al final de la presente sesión, conceder el uso de la palabra por cinco minutos, al Honorable señor Laemmernann; por diez minutos, al Honorable señor Hector Valenzuela Valderrama.
- Como digo, ésta es una proposición que los Comités hacen a esta Sala.
- "Si le parece a la Honorable Cámara se procederá en la forma propuesta."
- Acordado.
- (CONTINUARA)

que tiene la compañía son: Laguna Verde, Ventanas y Rencu. La primera de ellas está totalmente fuera de servicio; las dos últimas son nuevas, construidas en el año 1964, con una generación de 215.000 kilovatios. Estas plantas, sin lugar a dudas, prestarán buenos servicios hasta el año 1980. O más, si se mantienen como plantas de emergencia, lo que no me cabe duda alguna que así será.

La CORFO comprará los derechos de la South American Power, quedando la Compañía Chilena de Electricidad chilinizada.

La CORFO entregará esta Compañía a la ENDESA, y se procederá a dividirla: la sección destinada a la generación de energía será anexada a ENDESA, quedando el resto de CHILECTRA como empresa distribuidora filial de la ENDESA.

ENDESA proporcionará a esta compañía distribuidora CHILECTRA la energía necesaria para atender las provincias de Santiago, Valparaíso y Aconcagua, donde ella tiene concesión actualmente.

ENDESA, hoy día, produce en sus plantas hidroeléctricas de Antofagasta, Los Molles, Saúzal, Saúzalito, Cipreses, Isla Anabico, Pullinque, Pímalquén, Castro, Puerto Aisen, la cantidad de 494.940 kilovatios. Y en sus plantas térmicas de Quilicura, Iquique, Antofagasta, Talca y Caldera, Copiapó, Husco, Vallena, Guaylaicún, Ancud, Castro, Colihau, Puerto Natales y Punta Arenas, produce 52.541 kilovatios, lo que hace un total de 547.481 kilovatios, significando esto que la instalación hidroeléctrica corresponde al 20% de las reservas nacionales que son 26 millones de kilovatios.

Las plantas térmicas que la empresa ha montado tienen por objeto solucionar el problema de las provincias del norte, donde hay, por ahora, poca posibilidad de hacer plantas hidroeléctricas; y de la provincia de Magallanes, donde no hay caídas de agua, ni posibilidad de hacerlas.

ENDESA tiene en construcción la planta Rapel, a 110 kilómetros de Santiago, con un rendimiento inicial de 280.000 kilovatios, que será aumentado posteriormente a 350.000 kilovatios.

Se han iniciado los trabajos primarios, con los estudios físicos en el terreno, de la planta El Toro, en la laguna de Laja, planta que producirá 400.000 kilovatios. Aprovechando estas mismas aguas, se construirá en el río Laja, la planta de Polcura río abajo, con una producción de 200.000 kilovatios.

Dentro de los programas de ENDESA, se considera la construcción de la central "Las Garzas", en Maule; y de las centrales más importantes y trascendentales para Chile, como son las Centrales Alto Bio-Bio y Bajo Bio-Bio, con una producción de 4.000.000 de kilovatios.

Me pregunto: ¿No será más conveniente para el país gastar dólares en obras trascendentales, como las que he indicado? ¿O es preferible gastar dólares en adquirir lo que ya está prestado, servicio, en lo ya instalado, en lo ya hecho?

Comparando la generación de la Compañía Chilena de Electricidad y de ENDESA, tenemos que CHILECTRA, por una parte, va disminuyendo la producción en un 4,5% anual, en tanto que el aumento del consumo en las provincias de Santiago, Valparaíso y Aconcagua, es del 7,4% anual, lo que da una diferencia de 11,9% de mayor energía, que debe comprar CHILECTRA a ENDESA, al año, para mantener su ritmo normal de suministro.

Si esto se mantiene, en nueve años más ENDESA venderá toda la corriente necesaria que debe distribuir CHILECTRA, pasando a ser distribuidora, en un 80 a 90% de la energía vendida por ENDESA.

La generación de energía por la ENDESA va en aumento. En el año 1967 estará produciendo 1.247 kilovatios; en 1970 producirá 1.500 kilovatios; y en 1975, 5 millones de kilovatios.

Si el consumo del país, en este año, es de 845.481 kilovatios, es fácil comprender que en 1967-68, en 1970, habrá un excedente progresivo de energía, por muy grande que sea el aumento del consumo.

¿Y qué sucederá con este excedente de energía, que se producirá ya en 1967? ¿Es muy sencillo? En primer lugar, quedarán fuera de uso los servicios de emergencia, todas las plantas térmicas. Y en 1970, ya no serán necesarias estas plantas, ni para emergencias, por la interconexión de la red de la ENDESA, a través de gran parte del territorio del país.

En segundo lugar, con la gran oferta de energía, superior a la demanda, bajará su precio por kilovatio-hora vendido al consumidor, para incentivarlo en un mayor consumo.

Si las plantas hidroeléctricas de CHILECTRA por su edad, no servirán a corto plazo, y las plantas térmicas se dejarán de usar, ¿para qué invertir dólares en ellas? ¿Se trata de cumplir un programa? ¿No es mejor invertir dólares en la construcción de las centrales programadas?

No está lejano el día en que CHILECTRA compre toda su energía a la ENDESA, y des-

la 3 de la madrugada, ma eléctrico y las razones por las cuales la South American Power Company perdió su interés en Chile, y empezó a demostrar un deseo extraordinario de traspasar sus acciones y derechos al Gobierno de Chile.

La South American Power Company, se dio cuenta, en 1936, que el estudio de problema eléctrico hecho por ingenieros chilenos, de que el Fisco tarde o temprano, iniciaría obras para producir energía eléctrica, tal como había sucedido en otros países. La producción en manos del Estado traería como consecuencia inevitable el monopolio nacional, que requería productos de buena calidad, pero más baratos, los que compraría en el mercado mundial, de manera marginada a la South American Power Company, que es productora y vendedora de cables, aisladores, transformadores, medidores, etcétera. Se terminaría, entonces, el verdadero negocio; se estimaría las utilidades por este concepto, quedando lo que no dejaba grandes ganancias: la producción de energía. Por tal motivo, no hizo más inversiones desde esa fecha, provocando el problema eléctrico que se ha solucionado en parte con los convenios. Pero la South American Power Company, al mantener siempre la esperanza de deshacerse de CHILECTRA.

La Compañía Chilena de Electricidad Limitada tiene en 1965 las siguientes plantas hidroeléctricas: Volcán, con 24 años de vida; Quilicura, con 38 años; Mañenas, con 41 años; y Florida, con 59 años. Todas ellas producen 83.000 kilovatios.

Las centrales térmicas son: Laguna Verde, de 115.000 kilovatios, con 100.000 kilovatios, construidas estas dos últimas en 1964. La producción total es de 215.000 kilovatios.

Las plantas hidroeléctricas tienen un 2% de depreciación anual. Esto significa 50 años de vida. Las térmicas tienen una depreciación superior, lo que significa una vida de 15 a 20 años, que es la duración de un motor.

La conclusión es clara. De las plantas hidroeléctricas, Florida está fuera de uso, con 59 años de vida; Mañenas con 41 años, pronto quedará fuera de servicio; Quilicura, con 38 años, desaparecerá en 1975, y Volcán, la más nueva, con 24 años, tiene sólo 9.000 kilovatios. En consecuencia, la generación hidroeléctrica será muy baja en 1975. Las plantas térmicas son nuevas, pero en 1975 habrán cumplido más de la mitad de su vida útil.

La generación de CHILECTRA en 1975 estará muy disminuida y la energía eléctrica será adquirida a ENDESA en un 80 a 90%.

Las subestaciones generadoras y los transformadores tienen una vida más larga, pudiendo ser lo único que tenga un precio conforme al avalúo hecho por la comisión tasadora.

Sobre las redes de distribución se puede decir que la subterránea no está en buenas condiciones, pues está enteramente parchada; todos los días pueden ver en las calles de Santiago las famosas rolas por reparaciones de esta compañía. Sus instalaciones tienen cables de diferentes medidas, los que se han agregado en relación con el aumento del consumo. Cada vez que se amplía el consumo, el subterráneo de la red subterránea obliga a hacer nuevas reparaciones. La pérdida de energía es de 15,4% y no puede ser menor con las fallas claras y notorias de la red subterránea.

La compra de CHILECTRA obligará a la CORFO a asumir totalmente la red subterránea, para dejarla en condiciones de servir en el futuro. Con este negocio, CORFO comprará instalaciones que consumen más energía que la que reponer la red y dejarla en condiciones de uso compatibles con la importancia de una empresa distribuidora nacional.

El señor ISLA (Vicepresidente).— Me permite, Honorable Diputado? Ha terminado el tiempo del Comité Radical. Su Señoría puede continuar haciendo uso de la palabra en el tiempo del Comité Democrático, en el tiempo del Comité Independiente, durante treinta minutos.

El señor DE LA FUENTE. — CORFO deberá afrontar fuertes gastos si desea dejar a CHILECTRA en condiciones de representar su papel de empresa distribuidora nacional, dispuesta a servir a la industria, al comercio, a la agricultura, a las instituciones del Estado y al consumo doméstico, y no convertirla en firma de dudosa solidez para buscar utilidades, para beneficiar sus capitales, lo cual perjudicaría especialmente a las personas más modestas, que no están en condiciones de hacer oír sus reclamos.

La Compañía Chilena de Electricidad Limitada, en este momento, está generando en sus plantas hidroeléctricas 601 millones de kilovatios, lo que constituye un déficit de un tercio de la vida útil de sus plantas; no todas están produciendo, y sus líneas actuales son los máximos de plantas al término de su vida.

Las plantas térmicas hidroeléctricas —Volcán, Quilicura, Mañenas y Florida— deben producir 727 millones de kilovatios anuales; y aun cuando se rebase en su totalidad la generación de la planta de 59 años de vida, la producción debería ser de 621 millones de kilovatios y no de 601 millones, como es en la actualidad.

Hay claramente un menor rendimiento, producto de la adquisición de dichas plantas, que no en su haber, sino en su costo y en su disminución de la producción.

La vida de las plantas térmicas de CHILECTRA debe estimarse como la de un motor automovilístico bien tenido, pero no como un motor viejo, usado por otros combustibles, con esas plantas térmicas, su duración y aprovechamiento conveniente no supera los 15 a 20 años; pueden seguir usándose, pero en forma económica.

Las tres plantas térmicas

El contrato convenido otorga a las compañías tributarías a la compañía y la obtención de una tarifa que le permite alcanzar un 10% de utilidad.

En esta forma, los Gobiernos de los señores Ibáñez y Alessandri, en sus respectivos programas, el problema eléctrico de las provincias de Santiago, Valparaíso y Aconcagua, sin poder llevar a Chilectra por su precio inconveniente para el país.

El informe de la comisión nombrada en 1941 señala el verdadero origen del proble-

ma sea el origen de sus capitales, siempre que estén al alcance de sus sistemas de finanzas y dentro de la capacidad de sus planes de expansión."

Más adelante, en este informe, se hacen presentes otros argumentos en relación con la necesidad de chilizar esta industria. Se dice que "el colocar a las dos empresas bajo la propiedad del Estado permite una serie de ventajas adicionales, entre las cuales se señalan: a) Economía en la administración a través del uso y aprovechamiento de personal y elementos comunes, reagrupación de servicios y futura especialización de actividades de las dos empresas."

b) Aprovechamiento integral de los valiosos recursos humanos altamente especializados, que tienen ambas empresas, al establecer un sistema normal de intercambio y prestación de servicios para el mejor aprovechamiento de los especialistas.

c) Mejoramiento de los servicios con el intercambio de experiencias, de particular aprovechamiento directo por parte de la ENDESA de la larga práctica de más de 60 años en la explotación de los servicios que tiene el personal de CHILECTRA.

d) Adopción de normas y criterios comunes tanto en la parte de operación y explotación de los servicios como en lo referente a normas, especificaciones y diseños técnicos, lo que se logrará en mejores posibilidades de fabricación nacional, por tratarse de ordenes de compra más importantes en cantidad y mucho más normalizadas que en la actualidad.

El proyecto enviado por el Ejecutivo fue, sin duda, mejorado con la adición de algunos artículos para salvar dos situaciones que, a nuestro juicio, son importantes.

Una es la relación de estabilidad de los funcionarios de CHILECTRA. Este vacío de la iniciativa original fue salvado por el artículo 9º, que mantiene todos los beneficios, derechos, franquicias y costos de los funcionarios de la Compañía Chilena de Electricidad Limitada, en caso de que ésta estuviere gozando en la fecha del contrato definitivo de compra de las acciones de la S.A.P.C.

En relación con esta materia, mi Honorable colega, señor Carlos Morales, señaló la conveniencia de otorgar una indemnización especial a este personal. Solamente debo agregar, como complemento de los Honores colegas del FRAP, hemos hecho llegar a la Mesa la indicación correspondiente. Naturalmente, por tratarse de una iniciativa de alto contenido social, solicitamos de los Honores señorías de la Democracia Cristiana que le presten su aprobación en esta oportunidad, ya que la rechazaron en la Comisión de Hacienda.

Otra omisión que fue salvada oportunamente es la que dice relación con la adquisición de un grupo de accionistas, organizando el "Departamento de Energía y Combustibles". En abril de 1943 aprobó el Plan de Electrificación del país, y en 1944, creó la sociedad anónima denominada "Empresa Nacional de Electricidad (ENDESA)".

En el año 1936 comienzan a aparecer los conflictos eléctricos, los que se agudizan en forma seria, en los próximos meses de 1945, cuando una comisión encargada de realizar una investigación completa de la situación contable y administrativa de la Compañía Chilena de Electricidad Limitada (CHILECTRA), de las condiciones del abastecimiento del valor de los bienes físicos de la empresa.

El informe de esa comisión dio origen a muchas discusiones y negociaciones que terminaron con la firma de un convenio (llamado Mañena-Salazar), aprobado por la ley 8.132, de 17 de junio de 1945, que en su artículo 3º establece la promesa de venta al Fisco y opción de éste a comprar los derechos que la South American Power Company tiene en la Compañía Chilena de Electricidad Limitada, a cambio de una promesa de venta que se oficializó en el decreto N° 4.271, de 21 de septiembre de 1945, considerándose el valor de acciones y obligaciones en 52 millones de dólares. Sin embargo, el convenio no se llevó a efecto por ser inconveniente para el Estado, desde el momento en que no se llegó a acuerdo en el ajuste del precio que debía haberse "arriba arriba y hacia abajo", según el decreto indicado.

Posteriormente, nuevos convenios fueron permitiendo a CHILECTRA mejorar las instalaciones para continuar sus servicios. En el convenio referido se establecieron nuevas tarifas y condiciones preferenciales respecto de los impuestos, con el fin de mantener buen servicio e interesar a CHILECTRA en nuevas instalaciones.

Los proyectos de ley presentados en esta oportunidad, antes de la Administración Ibáñez, sólo alcanzaron a ser tratados en sus primeros trámites en el Congreso; y en consecuencia, el problema tampoco tuvo solución definitiva. Los decretos de la Administración Alessandri, que fijaron el nuevo texto de la Ley General de Servicios Eléctricos, dieron nueva forma a las relaciones legales de CHILECTRA con el Estado sometiendo sus reglas de funcionamiento a las disposiciones de la ley general; se estableció un nuevo activo inmovilizado, es decir, un nuevo valor de sus instalaciones y se comprometió la compañía a un programa general de inversiones no inferior a 100 millones de dólares, que consultó la instalación de no menos de 200.000 kilovatios térmicos.

El contrato convenido otorga a las compañías tributarías a la compañía y la obtención de una tarifa que le permite alcanzar un 10% de utilidad.

En esta forma, los Gobiernos de los señores Ibáñez y Alessandri, en sus respectivos programas, el problema eléctrico de las provincias de Santiago, Valparaíso y Aconcagua, sin poder llevar a Chilectra por su precio inconveniente para el país.

El informe de la comisión nombrada en 1941 señala el verdadero origen del proble-

ma sea el origen de sus capitales, siempre que estén al alcance de sus sistemas de finanzas y dentro de la capacidad de sus planes de expansión."

Más adelante, en este informe, se hacen presentes otros argumentos en relación con la necesidad de chilizar esta industria. Se dice que "el colocar a las dos empresas bajo la propiedad del Estado permite una serie de ventajas adicionales, entre las cuales se señalan: a) Economía en la administración a través del uso y aprovechamiento de personal y elementos comunes, reagrupación de servicios y futura especialización de actividades de las dos empresas."

b) Aprovechamiento integral de los valiosos recursos humanos altamente especializados, que tienen ambas empresas, al establecer un sistema normal de intercambio y prestación de servicios para el mejor aprovechamiento de los especialistas.

c) Mejoramiento de los servicios con el intercambio de experiencias, de particular aprovechamiento directo por parte de la ENDESA de la larga práctica de más de 60 años en la explotación de los servicios que tiene el personal de CHILECTRA.

d) Adopción de normas y criterios comunes tanto en la parte de operación y explotación de los servicios como en lo referente a normas, especificaciones y diseños técnicos, lo que se logrará en mejores posibilidades de fabricación nacional, por tratarse de ordenes de compra más importantes en cantidad y mucho más normalizadas que en la actualidad.

El proyecto enviado por el Ejecutivo fue, sin duda, mejorado con la adición de algunos artículos para salvar dos situaciones que, a nuestro juicio, son importantes.

Una es la relación de estabilidad de los funcionarios de CHILECTRA. Este vacío de la iniciativa original fue salvado por el artículo 9º, que mantiene todos los beneficios, derechos, franquicias y costos de los funcionarios de la Compañía Chilena de Electricidad Limitada, en caso de que ésta estuviere gozando en la fecha del contrato definitivo de compra de las acciones de la S.A.P.C.

En relación con esta materia, mi Honorable colega, señor Carlos Morales, señaló la conveniencia de otorgar una indemnización especial a este personal. Solamente debo agregar, como complemento de los Honores colegas del FRAP, hemos hecho llegar a la Mesa la indicación correspondiente. Naturalmente, por tratarse de una iniciativa de alto contenido social, solicitamos de los Honores señorías de la Democracia Cristiana que le presten su aprobación en esta oportunidad, ya que la rechazaron en la Comisión de Hacienda.

Otra omisión que fue salvada oportunamente es la que dice relación con la adquisición de un grupo de accionistas, organizando el "Departamento de Energía y Combustibles". En abril de 1943 aprobó el Plan de Electrificación del país, y en 1944, creó la sociedad anónima denominada "Empresa Nacional de Electricidad (ENDESA)".

En el año 1936 comienzan a aparecer los conflictos eléctricos, los que se agudizan en forma seria, en los próximos meses de 1945, cuando una comisión encargada de realizar una investigación completa de la situación contable y administrativa de la Compañía Chilena de Electricidad Limitada (CHILECTRA), de las condiciones del abastecimiento del valor de los bienes físicos de la empresa.

El informe de esa comisión dio origen a muchas discusiones y negociaciones que terminaron con la firma de un convenio (llamado Mañena-Salazar), aprobado por la ley 8.132, de 17 de junio de 1945, que en su artículo 3º establece la promesa de venta al Fisco y opción de éste a comprar los derechos que la South American Power Company tiene en la Compañía Chilena de Electricidad Limitada, a cambio de una promesa de venta que se oficializó en el decreto N° 4.271, de 21 de septiembre de 1945, considerándose el valor de acciones y obligaciones en 52 millones de dólares. Sin embargo, el convenio no se llevó a efecto por ser inconveniente para el Estado, desde el momento en que no se llegó a acuerdo en el ajuste del precio que debía haberse "arriba arriba y hacia abajo", según el decreto indicado.

Posteriormente, nuevos convenios fueron permitiendo a CHILECTRA mejorar las instalaciones para continuar sus servicios. En el convenio referido se establecieron nuevas tarifas y condiciones preferenciales respecto de los impuestos, con el fin de mantener buen servicio e interesar a CHILECTRA en nuevas instalaciones.

Los proyectos de ley presentados en esta oportunidad, antes de la Administración Ibáñez, sólo alcanzaron a ser tratados en sus primeros trámites en el Congreso; y en consecuencia, el problema tampoco tuvo solución definitiva. Los decretos de la Administración Alessandri, que fijaron el nuevo texto de la Ley General de Servicios Eléctricos, dieron nueva forma a las relaciones legales de CHILECTRA con el Estado sometiendo sus reglas de funcionamiento a las disposiciones de la ley general; se estableció un nuevo activo inmovilizado, es decir, un nuevo valor de sus instalaciones y se comprometió la compañía a un programa general de inversiones no inferior a 100 millones de dólares, que consultó la instalación de no menos de 200.000 kilovatios térmicos.

El contrato convenido otorga a las compañías tributarías a la compañía y la obtención de una tarifa que le permite alcanzar un 10% de utilidad.

En esta forma, los Gobiernos de los señores Ibáñez y Alessandri, en sus respectivos programas, el problema eléctrico de las provincias de Santiago, Valparaíso y Aconcagua, sin poder llevar a Chilectra por su precio inconveniente para el país.

El informe de la comisión nombrada en 1941 señala el verdadero origen del proble-

en el orden económico y social del país. Pero estimamos que el progreso democrático se alcanza a través del diálogo democrático, a través de la confrontación de los planteamientos de los diversos sectores políticos en que se divide la opinión pública, y nos parece absolutamente inaceptable que los planteamientos legislativos del Ejecutivo deban ser aprobados en forma intencional.

Una demostración clara de nuestra oposición es constructiva, precisamente, en el hecho de que daremos nuestra aprobación a esta iniciativa, como a la hemos dado a otros proyectos concernientes del actual Gobierno que, a nuestro juicio, responden a objetivos de interés público. Asimismo, hemos prestado nuestro apoyo para que esta iniciativa se trate con el trámite de "extrema urgencia".

En la tarde de ayer y en esta sesión, se ha discutido largamente sobre los valores asignados a los activos de la Compañía Chilena de Electricidad. No coincidimos con las apreciaciones técnicas que aceptan esos valores, que han sido consignados en el informe de la Comisión de Gobierno Interior y que, a juicio del Ejecutivo, resultan favorables para el país.

Nosotros formulamos nuestras reservas sobre esos valores. Estimamos que CHILECTRA ha estado en una situación de privilegio que le ha permitido revalorizar anualmente los activos de sus bienes, ajustándolos al valor de los bienes físicos del capital, como se hizo en la Ley de Servicios Eléctricos. Luego, se han fijado las tarifas en favor de esa empresa de modo que ellas le produzcan una utilidad neta anual del 10% sobre el capital inmovilizado. En consecuencia, por esta vía de la revalorización de los activos, siempre han estado aseguradas las utilidades de esta empresa eléctrica.

También queremos formular nuestras reservas en cuanto a los términos en que se ha negociado esta operación. El señor Diputado informante nos ha expresado que los 29 millones de dólares que la CORFO pagará por esta negociación se embargan, nada nos ha dicho de los 5 millones de dólares que se pagaron al contado, a pesar de que en este momento el país necesita recursos de esta índole, necesita divisas para impulsar otras obras que son de fundamental importancia. Por otra parte, tal como lo ha hecho el Honorable colega señor Cademartori, también queremos formular nuestras reservas en cuanto a los elevados intereses que se pagaron por esta negociación, los cuales, según ha expresado, hace un momento el Diputado informante de la Comisión de Hacienda, alcanzarán a 81 millones 803 mil dólares. Y esto, sin considerar los impuestos de sucesión que se liberan a estas empresas. Sobre este punto el Honorable señor Cademartori hizo una pregunta que no fue contestada exhaustivamente por el Diputado informante de la Comisión de Hacienda.

Con todas estas reservas, nuestra posición frente a este proyecto la fijamos, esencialmente, desde un punto de vista doctrinario y programático. Consideramos que el abastecimiento eléctrico debe ser un servicio controlado por el Estado. Estimamos que un servicio tan esencial debe, incuestionablemente, estar en manos del Estado, máxime si los recursos de que dispone la Compañía Chilena de Electricidad son considerablemente menores que las necesidades de inversión para atender a la zona sur y Valparaíso para la economía nacional, como las de Santiago y Valparaíso y Aconcagua.

Planteado en estos términos el problema, es probable, como se señala en el informe de la Comisión respectiva, que este proyecto se vea en la imposibilidad de atender el crecimiento de su actual sistema, aun cuando se alimentara en proporción cada vez mayor de la energía comprada por la ENDESA. Esta inficiencia eléctrica, que se agravará en el futuro, debido a la expansión económica. Por eso, compartimos el criterio de que resulta imprescindible adoptar soluciones antes que el déficit de energía se traduzca en racionamientos y en pérdidas en la producción.

Concordamos también con que este problema debe ser resuelto a través de la CORFO.

En este orden de ideas, han encontrado fundamento los señalamientos especialmente en los números 4º y 6º del informe emitido por los técnicos que aconsejan esta operación por parte del Estado.

A este respecto, se dice allí: "Dentro del criterio que inspiró el Plan Nacional de Electrificación, hoy día no resulta justificable que el área más importante del país, por su densidad de población, por su vida económica, por sus funciones de Gobierno, etc., sea la única que en materia de servicio público eléctrico quede fuera de la zona de influencia directa del organismo nacional especializado en este suministro. Tal actitud fue perfectamente legítima en sus orígenes, cuando la escasez del abastecimiento eléctrico en el desarrollo económico e industrial de vastas regiones que se veían así atrasadas en cualquier esfuerzo de progreso. Por esta razón los capitales de que ENDESA dispuso inicialmente se destinaron con prioridad absoluta al servicio del resto del país y las tres provincias centrales sólo recibieron los excedentes de energía disponibles en las plantas de la ENDESA después de atender el preferente de las necesidades del resto del país, que era de su particular responsabilidad.

Sobrepasada ya ampliamente la cuota que se puede decir que es la capacidad de servicio público en cantidad adecuada al tamaño de cada región, y adquirida una vasta experiencia en este campo fundamental, la política de ENDESA se orienta a atender a todos los consumidores sean éstos privados o empresarios de servicio público, sean estas industrias, minas u otras actividades y cualque-

for Lavadero, se dejó constancia en actas, para el conocimiento de la Honorable Cámara, de la decisión de la Comisión de la Producción y Fomento, como parte del estudio de compra de estas acciones, a los señores que fueron y obreros. Los señores adquiridos del Banco Central de Chile, cuotas de abono de la Corporación de la Vivienda u otros valores ajustables. Esto, servir, por este propósito de esta iniciativa, como a la hemos dado a otros proyectos concernientes del actual Gobierno que, a nuestro juicio, responden a objetivos de interés público. Asimismo, hemos prestado nuestro apoyo para que esta iniciativa se trate con el trámite de "extrema urgencia".

El señor RUIZ-ESQUIDE (don Mariano).— Me permite una interrupción? El señor ISLA (Vicepresidente).— Con la venia de Su Señoría, tiene la palabra el Honorable señor RUIZ-ESQUIDE.

El señor RUIZ-ESQUIDE (don Mariano).— Señor Presidente (don Riquelme).— Me permite un breve, a una obra formulada por el honorable señor Cademartori, que ha producido el problema de los impuestos que tendremos que pagar.

Creo que esta materia tiene aspectos que el Honorable colega manifestaba, y desde luego lo diré por sentido, que de lo que intera tendrá que ahora en adelante tendrá que ser aprobado por la Corporación, porque ella será la propietaria de la empresa. Asimismo, es preciso que los impuestos y contribuciones sobre los intereses de los préstamos que recibe de los interesados. En el caso específico de la Compañía Chilena de Electricidad, el Decreto con Fuerza de Ley N° 19.929, de 12 de noviembre de 1959, por el cual se estaban rindiendo por su actual las relaciones con el Fisco o el Estado chileno y la Compañía, en su artículo 16 dice lo siguiente:

"Los impuestos y contribuciones, que en adelante se paguen por las nuevas obligaciones en favor de la South American Power Company a que se refiere el artículo 1º de la presente ley, serán de un 10% sobre el valor nominal de los títulos emitidos a largo plazo del presente contrato y los correspondientes a los dividendos de las nuevas acciones de la misma Compañía Chilena de Electricidad emitidas a largo plazo del presente contrato, que serán de un 8%."

De tal manera que si se aplicara este mismo criterio, tendría que ser la Compañía de Electricidad, conforme a lo dispuesto en el Decreto con Fuerza de Ley N° 28, de 12 de noviembre de 1959, la que tendría que pagar.

De tal manera que no son intereses que se pierdan, sino que se trata de no gravar a la CORFO con impuestos que en el fondo, vendrían a ser una entrega de nuevos capitales de esta institución a la Compañía Chilena de Electricidad.

El otro aspecto que quiero destacar, como lo ha hecho también el Honorable Diputado informante, es que, aceptado este predicamento, se producirá un ahorro, por este capítulo, de 16.475.000 de dólares, que no van a salir del país.

Nada más, señor Presidente.

El señor ISLA (Vicepresidente).— Me permite, Honorable señor Sota?

El señor SOTA.— Sí, señor Presidente.

El señor ISLA (Vicepresidente).— De conformidad con los acuerdos de la Corporación, continúa la sesión, los turnos de los Comités.

Se han inscrito hasta este momento, los Comités Radical e Independiente.

Ofrezco la palabra en el tiempo del Comité Radical.

El señor JAQUE.— Pido la palabra.

El señor ISLA (Vicepresidente).— Tiene la palabra Su Señoría.

El señor JAQUE.— Señor Presidente, me corresponde exponer el pensamiento de los parlamentarios de estas bancas con respecto al proyecto en debate.

Este proyecto tiene por objeto fundamental autorizar al Presidente de la República para otorgar la garantía del Estado a las obligaciones que contraiga la Corporación de Fomento de la Producción de la Compañía Chilena de Electricidad, South American Power Company, con el pago de las acciones y pagarés emitidos por la Compañía Chilena de Electricidad de la que dueña la referida empresa extranjera.

Esta garantía, según el artículo 1º del proyecto, se otorgará hasta por el monto de US\$ 29.333.000. Se otorga también la garantía del Estado a las obligaciones que contraiga la Corporación de Fomento de la Producción para el pago de capitales e intereses de capitales que haya emitido de que emita CHILECTRA, de propiedad de la South American Power Company, hasta por el monto de US\$ 52.117.000; y finalmente, se otorga igual garantía para el pago de intereses e intereses del préstamo que emita el EXIMIBANK con respecto a las obligaciones de CHILECTRA para la ejecución de sus planes de obras por la suma de US\$ 42.000.000.

Los parlamentarios de estas bancas vamos a concurrir con ideas y legislamos sobre esta iniciativa.

Con esta posición elevada y constructiva, queremos expresar que todo proyecto concreto que el Gobierno, o cualquier otro organismo, que responda al interés nacional y esté en la línea de nuestra doctrina y de nuestros principios programáticos, en la medida de las posibilidades, en nuestra parte la aceptamos. Por eso, las reservas que tenemos en sus aspectos legales y constitucionales, no impiden que el despacho de proyectos utilizado el Ejecutivo haya al Congreso proyecto, como el caso de las leyes que el Honorable colega, señor Sota, ha presentado, para la entrega casta total de la Compañía Chilena de Electricidad a Chilectra.

Nosotros concordamos con que sea necesario introducir algunas transformaciones en las estructuras de la organización administrativa chilena y

Avise en los
Económicos de
LA NACION
\$30 la Palabra

OCCIDENTE PREPARO TEXTO DE PACTO PARA IMPEDIR DISEMINACION ATOMICA

La "OTAN" estudiará sus fundamentos para plantearlo ante la Unión Soviética en la Conferencia de Desarme de Ginebra.

GINEBRA, 13 (UPI).— Occidente ya tiene listo el borrador de su moción para celebrar con la Unión Soviética un tratado contra la proliferación de las armas nucleares.

La información, obtenida en fuentes oficiales, agrega que todos los gobiernos representados en la Organización del Tratado del Atlántico Norte (OTAN) recibirán copia del borrador durante el fin de semana para recabar su aprobación a fin de que sea discutido sobre tablas en la Conferencia de Desarme, en la próxima semana.

Si la aprobación llega oportunamente, el texto será presentado a los miembros de la sesión plenaria de las 17 naciones que integran la OTAN. Se teme que algunos cambios sugeridos a última hora podrían afectar el asunto para la reunión del jueves.

Entre los países que recibirán copia del texto del borrador están Francia y el Reino Unido.

Los observadores dicen que el borrador se ajustaría a la propuesta británica, que es la más ambiciosa y completa.

Los observadores dicen que el borrador se ajustaría a la propuesta británica, que es la más ambiciosa y completa.



LOS ANGELES.— Policías estatales contemplan los destrozos causados en negocios de esta ciudad ayer 13, en los disturbios causados por negros de este sector de la ciudad, los cuales durante la noche hicieron frente a la policía, aprovechando la oscuridad reinante al ser destruidos los focos de alumbrado.— (RADIOFOTO UPL)

Aumenta gravedad de los choques raciales en Los Angeles: EE. UU.

Entre cuatro y cinco mil negros saquearon e incendiaron los negocios de la pequeña localidad de Watt. Refuerzos de la Guardia Nacional tratan de restaurar el orden.

LOS ANGELES, 13 (UPI).— Mientras la Guardia Nacional de California se movilizaba para poner fin a las depredaciones, las turbas traspasaron los límites del barrio negro de Watts, sumido en el caos y saqueado de incendios, para saquear negocios en otro sector de la ciudad.

Una turba de 1.000 negros vociferantes, haciendo caso omiso de la policía que en primer momento disparó al aire, comenzó a saquear negocios a seis kilómetros de Watts, donde hace tres noches estallaron los peores motines raciales de la historia de Los Angeles.

Poco después, la policía comenzó a disparar en serio, contestando el fuego que se le hacía desde una casa en la esquina de las calles 88 y Broadway. Una mujer, que estaba dentro del edificio, fue alcanzada por un proyectil. Cinco hombres salieron de la casa con los brazos en alto, exhibiendo banderas blancas. Después que se rindieron, una ambulancia transportó a la mujer herida a un hospital.

MURIO HAYATO IKEDA, EX PRIMER MINISTRO DEL GOBIERNO JAPONES

Se le considera el autor del milagro económico de su país. Honores póstumos.

TOKIO, 13 (ANSA).— A la edad de 65 años de edad falleció hoy en Tokio el ex Primer Ministro del Japon, Hayato Ikeda.

Desde hace tiempo se encontraba gravemente enfermo de un cáncer a la garganta.

Hayato Ikeda, había nacido en la provincia de Hiroshima en 1899. Estudió Leyes en la Universidad de Kyoto, y entró en el Ministerio de Finanzas como experto en impuestos en 1925.

En su carrera prácticamente había llegado a un prematuro fin en 1930, cuando el futuro arquitecto del "milagro económico" de la postguerra japonesa se vio atacado por un aparente mal incurable, un cierto tipo de eczema que cubrió por completo su cuerpo y lo postró en cama durante más de cinco años.

En 1935, de todos modos, el mal desapareció tan misteriosamente como había aparecido.



TOKIO (JAPON).— El Primer Ministro, Eisaku Sato al anunciar ayer 13 la muerte del ex Primer Ministro japonés, Nayato Ikeda, quien falleció a la edad de 65 años, en el Hospital de la Universidad de Tokio, tras haber sido operado de un tumor a la garganta, en este centro especializado.— (RADIOFOTO UPL)

El amor apareció en la vida de Ikeda cuando, después de la muerte de su primera mujer, decidió casarse nuevamente a la edad de treinta y cinco años con una joven de veintidós años, Mitsue, de una familia pobre. Los familiares de ambas partes consideraron como un gran error este matrimonio; pero finalmente consintieron cuando los enamorados escribieron una carta con su propia sangre.

Después de la Segunda Guerra Mundial Ikeda, junto al actual Premier Tetsuichi Sato, se convirtió en un cercano colaborador del Premier Shigeru Yoshida, y fue Ministro de Finanzas de su Gabinete. Ikeda asumió el cargo de Premier sucediendo a Nobusuke Kishi en junio de 1960, cargo que mantuvo hasta que el terrible mal que provocó ahora su muerte lo obligó a renunciar en noviembre del año pasado. Desde el momento en que tuvo posesión del cargo de Premier y presidente del Partido Dirigente Liberal Democrata, Ikeda trató de ganar la confianza de sus conciudadanos y proclamó un programa para encauzar el futuro nacional de los próximos diez años.

La dinámica economía de la nación floreció y prosperó en el término de su mandato, y en ese lapso liberalizó el comercio exterior y dirigió una vasta organización para la cooperación económica y el desarrollo. El objetivo de Ikeda, que puede decirse casi alcanzado, era el de brindar al Japon un nivel de vida europeo, buenos sueldos y precios.

El desaparecido ex Primer Ministro Ikeda, muerto ayer, será condecorado póstumamente con el Gran Orden del Crisantemo. El Gabinete acordó solicitar al Emperador la sanción del decreto correspondiente.

COMPRO UN AUTO CHOCADO PERO NO ALCANZO A USARLO

ROMA, 13 (ANSA).— Extraño destino el de un pequeño automóvil utilitario. Su primitivo propietario lo vendió en plena calle después de un violento choque por la suma de 50 dólares. El nuevo dueño del vehículo, empero, ni tuvo tiempo de acercarse a él, por cuanto un camión que apareció de improviso no pudo evitar un nuevo encontronazo con los restos del pequeño automóvil, que literalmente "voló" hasta dar contra un grupo de árboles cercanos.

LIDER NEGRO DE EE. UU. INICIO NEGOCIACION DE PAZ PARA VIETNAM

Es el doctor Martin L. King, que ganó el Premio Nobel de Paz en 1964.

BIENINGHAM (ALABAMA), 13 (UPI).— El Dr. Martin Luther King tomó ayer una audaz iniciativa en el terreno diplomático, al expresar que pedirá al dirigente comunista Ho Chi Minh, que asista a una conferencia de paz para terminar la guerra en Vietnam.

King dijo estar convencido de que "la revolución no violenta" que ganaron los negros de los Estados Unidos al obtener sus derechos a sufragio puede contribuir a que cesen las hostilidades en Vietnam.

El pastor negro, que preside la Conferencia de Dirigentes Cristianos del Sur, dijo que esperaba comunicarse en el curso de una semana con Ho Chi Minh, y que pediría a los dirigentes de Vietnam del Sur, de la Unión Soviética y de los Estados Unidos, que lleven sus discrepancias a la mesa de conferencia.

La Ley Logan, que es una Ley Federal, impide a los ciudadanos privados que traten de negociar con Jefes de Gobiernos extranjeros sin la autorización expresa de la Casa Blanca. King manifestó no haber tenido contacto con funcionarios de Washington sobre su plan.

Un funcionario de Gobierno reveló en Washington que no era posible, por el momento, decidir si la iniciativa de King significa una violación de la Ley Logan.

El Dr. King, que ganó en 1964 el Premio Nobel de la Paz, ha tenido amplia actuación internacional en las últimas semanas.

UNA ALEMANA RESULTO ELEGIDA MISS MUNDO

LONG BEACH, California, 13 (UPI).— Miss Alemania, Ingrid Finger, fue coronada esta noche reina de la belleza.

Se clasificaron princesas de la soberana, las siguientes competidoras: primera Miss Estados Unidos, Gail Karen Krieger; segunda, Ida Fagioli, de Italia; tercera, Marie Tappare, de Tahiti.

La belleza brasileña, Sandra Peano Ross, de Sao Paulo, se clasificó cuarta.

El concurso para elegir Miss Belleza Internacional se conoce habitualmente como la elección de Miss Mundo. La alemana Ingrid Finger asombró a los jueces con su belleza, sus medidas anatómicas y su simpatía.

CINCO AVIONES DE LOS EE. UU. DERRIBADOS EN VIETNAM NORTE

SAIGON, agosto 13 (UPI).— Cinco aviones de la Marina de Estados Unidos fueron derribados hoy sobre Vietnam del Norte, mientras realizaban una serie de ataques, según dijo hoy un vocero militar norteamericano.

Tres de los pilotos de las máquinas fueron rescatados. Otro ha desaparecido y el restante está en la lista de los que se presume muertos, de acuerdo con el informe del portavoz.

El fuego de armas corrientes anti-aéreas y de pequeño calibre abatió los cinco aparatos, ya que los comunistas no utilizaron hoy los cohetes de tierra a aire que ayer echaron abajo a otra máquina de la Marina.

En tierra, mientras tanto, comenzó a librarse recia lucha en el delta del río Mekong, 144 kilómetros al sudeste de Saigón. Un vocero militar norteamericano dijo que los guerrilleros comunistas vietcongs habían sufrido 250 muertes en la acción.

Otro avión de la Fuerza Aérea se estrelló en Vietnam del Sur durante una operación de reconocimiento. Los helicópteros que tienen a su cargo la misión de rescate están buscando al piloto de dicho aparato. No hay indicaciones de que el avión liviano haya sido alcanzado por fuego hecho desde tierra, al volar sobre las montañas al norte de Saigón.

Uno de los aviones a reacción de la Marina era un F-8 Crusader y formaba parte de una escuadrilla de ocho que despegó del portaaviones U.S.S. Midway.

PRINCIPIO DE ACUERDO PARA ESTABLECER PAZ EN EL YEMEN

JEDDA, Arabia Saudita, 13 (UPI).— Más de 200 jefes yemenitas se pusieron de acuerdo para terminar la guerra civil que ya lleva tres años de duración, y se preparan para gestionar la evacuación de las tropas egipcias del país, según informaron hoy fuentes de Yemen.

Las fuentes dijeron que el acuerdo fue obtenido durante una reunión mantenida por 200 jefes de tribus realistas y republicanas, con la presencia del Rey Feisal, de Arabia Saudita.

Los principales puntos del acuerdo que, según esas fuentes, pondrá fin a la guerra civil que ya costó 100.000 vidas y convirtió en refugiados a un millón de personas, son los siguientes:

— Formación de un Estado musulmán encabezado por un Consejo Presidencial de siete personas, con el cual colaborará un Consejo de Ministros y un grupo de Consejeros, que representarán a los 40 tribus del Yemen.

— El Consejo gobernará a cinco millones de habitantes, durante un período de transición durante el cual la paz y el orden serán restablecidos.

— Se realizará un plebiscito para que el pueblo decida la forma de gobierno: república, imanato o monarquía.

Un Checoslovaco Halló Medio Para "Alejar" Los Gatos

REKOVATZ (Checoslovaquia) 13 (ANSA).— Un gato fue atado a un cohete que lo lanzó a las alturas en un viaje sin regreso.

El nuevo tipo de cohete de dos etapas fue experimentado por un agricultor servio, Dragomir Markovich, en esta localidad. El agricultor estaba ya cansado del molesto animal del cual quiso deshacerse en un primer momento encerrándolo en una bolsa y arrojándolo lejos de la granja. El pequeño felino, empero, encontró el camino de regreso.

Su presencia incitó entonces la imaginación de Markovich, en cuya mente "fertil" surgió una solución drástica. El gato fue atado a un cohete contra el granizo y proyectado hacia las alturas. Ya no regresó, pero el hecho motivó muchas críticas de parte de los vecinos de Markovich.

Histórico Hallazgo Arqueológico En Verona, Italia

VERONA, 13 (ANSA).— Un estudioso italiano afirma haber hallado en Verona, la tumba y el esqueleto de Alboino, rey de los longobardos muerto en el año 572 después de Cristo. El profesor, Carlo Guido Mor, llevó a cabo sus investigaciones en las ruinas del "palatium" vestusta construcción mencionada en una obra del historiador longobardo Paolo Diacono. Un aparato magnético reveló la presencia de un esqueleto y diversos objetos de metal: un escudo, espuelas, un recipiente de bronce, etc. Será necesario aun profundizar las excavaciones para alcanzar a la tumba. Probablemente recién dentro de un par de meses se podrá completar la tarea. Alboino fue el primer rey de los longobardos en Italia Verona fue la última plaza fuerte longobarda que cayó en manos de los francos, el conde sagib octavo después de Cristo.

CURIOSA DEMANDA CONTRA EMBAJADA RUSA EN ITALIA

ROMA, 13 (ANSA).— La Embajada soviética en Italia fue citada a juicio por el civil por tres propietarios de áreas edificables que sostienen que sus terrenos han perdido valor a causa de dos construcciones abusivas que los soviéticos edificaron en el interior de la villa Abamelek que se encuentra en los límites de los terrenos mismos.

La villa Abamelek es, desde 1947, propiedad de la Embajada soviética. El edificio es empleado por el Embajador soviético como residencia personal. Actualmente está ocupado por el Embajador Kozirev el cual como representante legal de la Embajada fue citado precisamente por los tres propietarios de terrenos. Los soviéticos construyeron una mansión. Terminada esta construcción, comenzaron una segunda que fue después suspendida por la intervención de las autoridades a instancia de los dueños de los terrenos próximos.

Por su parte la Embajada soviética, que por ahora no se ha constituido en juicio, sostiene que la villa Abamelek es una zona extrajurisdiccional y por tanto, no vinculada al plano regulador.

ASI SE ALIMENTA UN QUINTILLIZO



AUCKLAND (NUEVA ZELANDIA).— La señora Shirley Ann Lawson, que ha nacido semanas diera a luz quintillizos en el hospital de esta ciudad, fue dada ayer por los médicos. Los quintillizos permanecerán algún tiempo más en el cimiento. En el grabado, una enfermera alimenta a Deborah, una de los quintillizos.— (RADIOFOTO UPL)

Fidel Castro ordenó recoger armas entregadas a los cubanos

LA HABANA, 13 (UPI).— Los Ministerios del Interior y de las Fuerzas Armadas emitieron una declaración conjunta, ordenando "a todos los ciudadanos—civiles, miembros o no de las unidades de reserva o de la Defensa Popular (milicias), miembros del personal del Ministerio del Interior y militares en servicio activo— a que entreguen, antes del primero de septiembre, todas las armas estimadas como de combate, tales como granadas de mano, fusiles, fusiles ametralladores, carabinas y pistolas ametralladoras, de cualquier marca, tipo o calibre, o de cualquier origen, y también los explosivos de uso militar.

"Se exceptúan de la orden las armas cortas, y las escopetas de caza."

Los miembros civiles o no de las unidades de reserva y defensa popular, entregar sus armas en el cuartel de la Defensa Popular más próximo, en tanto que los militares harán la entrega respectiva en sus unidades.

"Por las condiciones de guerra, las armas de guerra se encuentran en un estado de deterioro, por lo que es necesario que se recojan para ser reparadas y mantenidas en condiciones de uso."

La orden conjunta explica que los ciudadanos que crean necesario conservar armas de combate en sus casas o llevarlas en sus vehículos, deberán solicitar autorización para hacerlo, dirigiéndose al Ministerio del Interior, explicando las razones que abonen su petición, y el permiso les será concedido si se aprueban dichas razones.

TEXTO DE LA ORDEN

La orden es explicada por la autoridad en un comunicado que dice:

"Durante la guerra de liberación, y en las diferentes movilizaciones realizadas en nuestro país, sobre todo en los primeros años posteriores al triunfo de la revolución, cuando todavía no habíamos alcanzado el nivel de organización y control que hoy poseemos, gran cantidad de armas de combate quedaron desmenuadas por todo el país, algunas porque se conservan como recuerdo por los guerrilleros, como constancia de su participación en la guerra de liberación, y otras porque fueron entregadas a compañeros que así lo requerían, por las características de su trabajo, en momentos difíciles."

HORA DEL CIERRE: Molina ganó a Vargas abandono al sexto round

Un definitivo triunfo por abandono al comenzar el sexto asalto logró anoche en el Cautipolcan, el primer aspirante al título de las plumas, Mario Molina, sobre el campeón de los gallos profesionales Elias Vargas.

El combate fue intenso y gastador en los primeros asaltos en los que Vargas asumió decididamente el tren de combate para asediar a Molina, que se vio un tanto indeciso y desorientado.

Vargas atacó con hooks de ambas manos a la línea baja de Molina, y cuando este respondió esquivó hábilmente con giros de cintura.

Pero ya al promediar el cuarto round, Molina tomó la distancia precisa para colocar sus golpes rectos y en base a una mayor velocidad asumió la iniciativa.

La extraordinaria velocidad de Molina y la gran precisión de sus golpes, volaron rápidamente el combate a su favor por lo que el quinto asalto Vargas se fue a la lona por acumulación de castigo.

En el quinto round, y sólo en dos vueltas Molina había volcado a su favor un combate que no presentaba para él otro problema que la valen-

LA INDUSTRIA Y EL COMERCIO DE EE. UU. DISPUTAN POR NEUMATICOS

WASHINGTON, 13 (UPI).— La industria del caucho hoy los cargos formulados por el Comercio de Automóviles, Barr, apoyo vehementemente la inspección obligatoria de neumáticos como alternativa más efectiva a la medida legislativa pendiente.

El representante de la industria negó los cargos, aparecidos en el acta del Congreso del 13 de agosto, que dicen que los fabricantes de neumáticos "no han hecho suficiente para mejorar la seguridad de los vehículos."

Los representantes de la industria de los neumáticos dicen que el comercio de los neumáticos "ha hecho suficiente para mejorar la seguridad de los vehículos."

Los representantes de la industria de los neumáticos dicen que el comercio de los neumáticos "ha hecho suficiente para mejorar la seguridad de los vehículos."

"Llorones... Llorones...",
Gritan en Guayaquil a
los Jugadores Chilenos



LA DELEGACION CHILENA a su llegada a Guayaquil. EN EL GRABADO, aparecen Remigio Avendaño, Pedro Araya, Humberto Donoso, Hugo Berly, José Santos Arias y Adán Godoy. A la derecha, Leonel Sánchez recibe un ramo de flores, de manos de una alumna de la Escuela República de Chile, de Guayaquil.

GUAYAQUIL.— (Especial para LA NACION, por Eugenio Sánchez C.)— ¿Cuántas veces les he oído decir "Llorones" a los argentinos en Machas, ¿verdad? Bueno, ahora en Guayaquil, la palabra con que nos identifican a los chilenos...

Con esa palabra, la afición ecuatoriana demuestró su desagrado por la reclamación que hizo Chile a Colombia y que, a la postre, pese a haber ganado dos por cero, nos puede significar la obtención de los puntos en disputa. Fuera de eso, un artículo publicado en Chile por una revista deportiva se encargó de echar más leña a la hoguera. En estos momentos Guayaquil vive un clima tenso para todo chileno. Para del grito que les menciono al comienzo de esta crónica, hay gestos y otras palabras no muy santas, que sirven para establecer la expectación en que se desarrollará el encuentro del domingo. Un marco nada favorable para los "araucaños", como nos identifican en esta tierra.

Deportivo de LA RAZON, dice textualmente: "¿Qué podrán saber los FIFANOS (seguramente se refiere a los directivos de la FIFA) de los entretelones que siempre existen de por medio en estos problemas? (La reclamación contra Colombia). Y, además, nadie me quita de la cabeza que la FIFA está descaudadamente paralizada en favor de la presencia de Chile en el próximo Mundial."

DEPORTIVO de LA RAZON, dice textualmente: "¿Qué podrán saber los FIFANOS (seguramente se refiere a los directivos de la FIFA) de los entretelones que siempre existen de por medio en estos problemas? (La reclamación contra Colombia). Y, además, nadie me quita de la cabeza que la FIFA está descaudadamente paralizada en favor de la presencia de Chile en el próximo Mundial."

"Esperándose para el próximo encuentro, el domingo, una afluencia sin precedentes de aficionados a presenciar el juego que por su trascendencia apasionada desde ya a la ciudadanía, solicitamos de la Jefatura Civil y Militar de esta plaza, que arbitre las medidas de seguridad en respaldo del buen desarrollo del espectáculo y como medida de protección y garantía para actores y espectadores..."

LA NACION

SANTIAGO DE CHILE— SABADO 14 DE AGOSTO DE 1965

FUNDADO EL 14 DE ENERO DE 1917

De Barranquilla a Guayaquil en sólo 11 horas...

Al salir de la ciudad colombiana se paró uno de los motores del avión y el DC-4 en que viajaba la delegación chilena retornó a Barranquilla para cambiar los pasajeros a otro aparato. El movimiento del avión al pasar por sobre las montañas colombianas provocó el nerviosismo entre algunos jugadores. A tres periodistas chilenos se les extraviaron las maletas

DEPORTIVO de LA RAZON, dice textualmente: "¿Qué podrán saber los FIFANOS (seguramente se refiere a los directivos de la FIFA) de los entretelones que siempre existen de por medio en estos problemas? (La reclamación contra Colombia). Y, además, nadie me quita de la cabeza que la FIFA está descaudadamente paralizada en favor de la presencia de Chile en el próximo Mundial."

"Esperándose para el próximo encuentro, el domingo, una afluencia sin precedentes de aficionados a presenciar el juego que por su trascendencia apasionada desde ya a la ciudadanía, solicitamos de la Jefatura Civil y Militar de esta plaza, que arbitre las medidas de seguridad en respaldo del buen desarrollo del espectáculo y como medida de protección y garantía para actores y espectadores..."

SEGUNDA SECCION

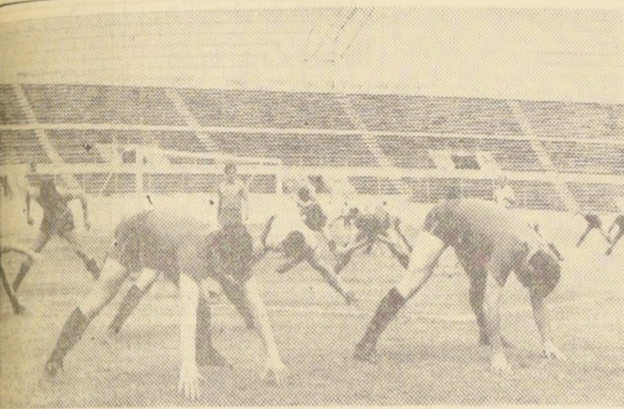

"CHICO" AVENDAÑO le hace "asco" al ejercicio abdominal ordenado por el entrenador, el resto en forma entusiasta cumple la orden. En general, el conjunto muestra el recuperado su confianza y espera rehabilitarse mañana ante Ecuador. (Foto enviada por Eugenio Sánchez).

DOCTOR... NO ME QUIEREN VENDER...

BOGOTÁ.— (Especial para LA NACION, por Eugenio Sánchez Contreras).— La delegación chilena que participa en los Juegos Olímpicos de Bogotá, se ha visto obligada por su buen ojo para las cosas... Ni corto ni perezoso, Elias Figueroa corrió a la cabina del piloto con sus dos pesos colombianos en la mano y a los pocos minutos retornó al lado del dirigente, expresándole que ni el piloto ni el copiloto le querían vender y, al parecer, se hacían los "lesos", aduciendo que no entendían lo que él quería.

GUAYAQUIL.— (Especial para LA NACION, por Eugenio Sánchez C.)— A las 5.30 de la madrugada, estábamos citados en el Aeropuerto Soledad de Barranquilla, para tomar el avión que nos llevaría a Bogotá y seguir luego viaje directo hasta Guayaquil, escenario del segundo encuentro en cancha lorameña para la Selección Chilena, en las Eliminatorias del Mundial. La cosa empezó mal desde temprano en ese vuelo. Este envío especial de LA NACION, conjuntamente con Sergio Lavigne y Nicandro Molinare, colegas de Radio Magallanes, cumplió con el horario establecido, y arribó al aeropuerto colombiano a la hora convenida. La delegación nacional demoró su llegada, dado que el bus que había contratado para el traslado, no apareció por ningún lado. Esto influyó para que, apenas llegara la Selección Chilena, en forma muy desordenada, los empleados de AVIANCA, línea que nos trajo desde Colombia a Ecuador, hicieran los trámites de rigor, y a las 6.20, nos llamaron a embarcar.

Una vez instalados en el DC-4, vinieron las advertencias acostumbradas de "abrocharse los cinturones y no fumar", y luego del "precalentamiento" de los motores, nos elevamos hacia las nubes. No habían transcurrido más de 5 minutos, cuando uno de los motores del lado izquierdo del aparato dejó de funcionar, causando un pánico lógico entre los que nos dimos cuenta y que por razones obvias no lo exteriorizamos. Total, el avión se devolvió y aterrizó nuevamente en Barranquilla. Una vez que los mecánicos encontraron la falla, nos comunicaron que debíamos cambiar de avión, y durante una hora y diez minutos, nos paseamos e hicimos tiempo en los salones del aeropuerto. A todo esto, ya el nerviosismo había hecho presa de algunos jugadores que no son muy asiduos a los vuelos, y dormitando en algunos sillones, trataban de reconvertirse a sí mismos.

Debidamente autorizada por S. E. el Presidente de la República, la Cámara Chilena de la Construcción se complace en dirigirse a los inversionistas, propietarios, promotores, ingenieros, arquitectos, constructores, empresarios y opinión pública en general, para exponer lo siguiente:

Impulso Decisivo
AL
Plan Habitacional

Debidamente autorizada por S. E. el Presidente de la República, la Cámara Chilena de la Construcción se complace en dirigirse a los inversionistas, propietarios, promotores, ingenieros, arquitectos, constructores, empresarios y opinión pública en general, para exponer lo siguiente:

1. El Supremo Gobierno mantendrá inalterables las franquicias tributarias actualmente vigentes en materia habitacional (DFL-2, Ley Pereira), con la sola excepción que a continuación se indica.
2. La modificación que se introducirá consiste en que las utilidades que se devenguen en favor de los socios o accionistas de sociedades constructoras en conformidad con el artículo 9.º, inciso 4.º del DFL N.º 2, sólo pagarán Impuesto Global Complementario sobre la parte de ellas que retiren, y no sobre la que capitalicen para seguir construyendo viviendas. Esta capitalización deberá mantenerse durante cinco años, y sólo al completarse dicho plazo podrá ser repartida entre los socios o accionistas, sin quedar afectada a impuesto alguno.
3. Por otra parte, el Supremo Gobierno estudiará la posibilidad de establecer nuevos incentivos para activar la participación de la iniciativa privada en la construcción de viviendas para los sectores de más bajos ingresos.
4. El Supremo Gobierno mantiene su posición, ya anunciada en diversas ocasiones, en el sentido de que los dos tercios de las construcciones del Plan Habitacional deben corresponder a la iniciativa privada, y sólo el tercio restante a la iniciativa estatal.

Estas seguridades respecto a las inversiones en la edificación de viviendas permitirán producir las apreciables cantidades y a menores precios, y crearán nuevas fuentes de trabajo. Igualmente, serán un factor de incremento en el consumo de materiales y otros productos industriales afines. Es decir, a través de la construcción, que es motor de tantas otras actividades, se promoverá un impulso de desarrollo general de incalculables beneficios para la comunidad.

LLAMADO A LA INICIATIVA PRIVADA

Teniendo en cuenta estos antecedentes y las urgentes necesidades del país en materia de viviendas, la Cámara Chilena de la Construcción hace un fervoroso llamado a los inversionistas para iniciar un vasto programa de construcciones que, además de contribuir decisivamente al cumplimiento del Plan Habitacional y al desarrollo económico del país, arrastre, como consecuencia, a otras esferas nacionales en un movimiento creador de progreso y bienestar para todos los chilenos.

Al destacar la amplia visión demostrada por S. E. el Presidente de la República al considerar el papel fundamental que le corresponde a la iniciativa privada en el cumplimiento de los planes del Gobierno, no podemos menos de manifestar, también, nuestra certeza de que los empresarios y profesionales de la construcción justificarán la confianza depositada en ellos, y que su patriotismo y su capacidad responderán con creces al llamado que aquí hacemos.

CAMARA CHILENA DE LA CONSTRUCCION



NO HAY ARBITROS PARA EL MATCH CHILE - ECUADOR

Una mala noticia para el normal desarrollo del encuentro que la Selección Nacional sostendrá mañana en Guayaquil ante Ecuador, fue recibida en la Federación Chilena de Fútbol. Por cable, la Confederación Brasileña comunicó que, por razones de fuerza mayor, le era materialmente imposible enviar a Guayaquil a los tres árbitros que en principio estaban fijados para controlar el encuentro entre chilenos y ecuatorianos. Y que únicamente se podría disponer de Eunapio Queiroz. Una comunicación similar envió la CBD a la Federación ecuatoriana y a la FIFA, para que el organismo máximo resolviera la situación.

Indudablemente que el problema planteado por la CBD afecta en grado mayoritario a Chile, porque es a la representación nacional a la que le interesa que arbitren jueces que den garantías. Y el brasileño J. Márquez, que es el mejor del continente, daba garantías. Mucho más si iba a ser secundado por compatriotas suyos como guardalíneas. Pero con el cable de la Confederación Brasileña de Deportes se pierde toda posibilidad que sea Márquez — quien estaba designado — el que arbitre en Guayaquil. Y el problema se agrava si se advierte que ante la falta de jueces podrían ser ecuatorianos los que secundasen como guardalíneas a Queiroz. Este, ciertamente que no ofrece garantías. Es de esperar que la Federación Internacional resuelva la situación, considerando la trascendencia del match y la importancia que su resultado encierra. Y que por lo mismo, trate de obtener en Guayaquil los jueces más capacitados de Sudamérica de que se disponga. Y que en ningún caso los guardalíneas sean ecuatorianos, por razones obvias.

¿QUISAMOS NUESTROS FACTORES

que en la edición de mañana domingo 15 publicaremos un

PLEMENTO TRIBUTARIO

con informaciones sobre los nuevos avalúos de bienes raíces e instrucciones sobre la forma de presentar los reclamos de ellos.

LISTO EL EQUIPO NACIONAL QUE IRA AL S. A. DE TIRO

ASCRODER sesiona el próximo lunes

LO ENCABEZAN NAVARRO Y LIRA

El próximo sábado partirá a Venezuela la representación chilena al Cuarto Campeonato Sudamericano de Tiro al Vuelo que se disputará en Caracas a partir de la última semana del mes en curso.

El equipo nacional ha estado entrenando ininterrumpidamente para llegar a esta competencia en la mejor de sus condiciones. Y repetir los triunfos que se obtuvieron en la competencia disputada en Lima.

Representarán a Chile en el Campeonato Sudamericano que se efectuará en Venezuela los mejores especialistas. Forman el equipo, Gilberto Navarro, Jorge Jottar, Enrique Núñez y Juan Enrique Lira.

Participarán en competencias individual, skeet y por equipos. Será el torneo continental de Venezuela una especie de examen para los especialistas del continente para el Campeonato Mundial que se efectuará en nuestro país. En Caracas exhibirán los astros sudamericanos la capacidad con que llegarán al evento mundial. Muy especialmente a Chile le interesa saber el rendimiento de los representantes que acompañarán a Gilberto Navarro y Juan E. Lira en la competencia, toda vez que la capacidad de los nombrados ya se conoce sobradamente en el terreno internacional.

Para el lunes ha citado a Asamblea General Extraordinaria de socios la Asociación de Cronistas Deportivos Radiales.

La primera citación se para las 21.30 horas y la segunda para las 22 horas, en el local de Avenida Bernardo O'Higgins N° 911.

El único punto de la tabla será "Modificación de la Ley del Colegio de Periodistas".



PILAR del equipo chileno de tiro es Juan E. Lira.

FUTBOLERIAS

U. Católica afirma que Fernando Riera se queda

Sin solución está la situación de Fernando Riera. Mientras U. Católica da por hecho que retendrá al coach, éste no ha firmado la renovación anticipada de su contrato y mantiene conversaciones con Racing, aún cuando éstas se han enfriado. Pero no ha habido pronunciamiento de las partes. Tan sólo la UC piensa que por ningún motivo dejará irse a Riera. El club católico afirma esto porque el coach tiene vigente su contrato. Y dado que se le han aceptado todos sus planteamientos para la renovación anticipada del mismo.

El presidente de la rama de fútbol profesional de U. Católica, Oscar Álvarez, así lo ha manifestado en reiteradas ocasiones en que LA NACION le ha consultado sobre la situación de Riera.

ESTUDIANTES JUEGA MAÑANA EN SAN FELIPE

En vista de que fue suspendido el encuentro que hoy iban a sostener U. Católica y Estudiantes de La Plata, el equipo argentino fue invitado desde San Felipe. De tal modo que U. San Felipe enfrentará mañana, en su cancha, a Estudiantes, cuadro que en su debut en canchas nacionales ganó a La Serena, en La Portada.

SANTIAGO VA AL NORTE Y DEBUTA EN ANTOFAGASTA

Santiago Morning sale hoy en jira al norte grande. Debutará mañana en Antofagasta ante la Selección de dicha ciudad. El martes se presentará en Chuquibambilla. El jueves en Tocopilla y el domingo próximo lo hará en Arica. El club bohemio ha invitado a la representación antofagastina para que a fines del mes en curso se presente en la capital ante su equipo.

ARGENTINOS JUNIORS EN LA SERENA

Para mañana se anuncia la actuación en La Serena del equipo transandino Argentino Juniors. El cuadro visitante posteriormente jugará en Antofagasta en un programa doble en el que también alternará Estudiantes de La Plata. Como rivales tendrán a las Selecciones de Chuquibambilla y Antofagasta.

SUCULENTA OFERTA PARA DOLDAN

VALPARAISO. — (Por Armando Jorquera Márquez). — Una suculeta oferta en dólares desde Colombia, recibió el jugador Luis Doldán, delantero de

Everton. Se trata del club deportivo "Pereira", actual líder de la competencia colombiana, que está integrado por diez jugadores paraguayos. Incluso hasta el entrenador, al igual que Doldán, es de nacionalidad guaraní.

Para concretar la negociación, Doldán tendría que viajar inmediatamente a Colombia, ya que así lo estipula el ofrecimiento y jugar durante tres meses. Cumplido el contrato, retornaría a Everton.

Inquestionablemente que el jugador se beneficiaría económicamente y en lo deportivo. Sin embargo, acarrearía dificultades a la tienda viñamarina, que tiene en estudio en estos momentos la situación. Por lo pronto, la petición que ya formuló Doldán para aceptar la oferta fue desechada. No obstante, ante la insistencia del paraguayo, se reunirá nuevamente el lunes la plana directiva del club de la ciudad jardín.

El entrenador Daniel Torres, desde ya expresó su disconformidad, por cuanto no tiene en este instante el suplente de Doldán, que ya está totalmente restablecido y demostrando sus grandes atributos. Pero, repetimos, siendo de la conveniencia del "paraguayo", éste no disimula su interés en que se le conceda la autorización correspondiente. Por lo demás, estaría dispuesto hasta renovar por otro año más, sin ninguna exigencia económica, siempre que se le otorgue el pase.

EL FUTBOL

ES CON

MINERIA Y COOPERATIVA

Y SUS CADENAS NACIONALES DE EMISORAS Y RADIOS NUEVO MUNDO

HOY SABADO

FORO SOBRE LA SELECCION CHILENA

DE 6 P. M. A 8 P. M., CON LA PRESENCIA DE LAS FIGURAS MAS DESTACADAS DEL AMBIENTE

Y

MAÑANA DOMINGO

CHILE - ECUADOR

DIRECTAMENTE DESDE GUAYAQUIL, A PARTIR DE LAS 5 P. M., APROXIMADAMENTE La transmisión conjunta se iniciará a las 3 1/2 P. M., con los relatos y comentarios del partido

COLO COLO vs. REAL MADRID

Desde Guayaquil: Sergio Silva, Sergio Planells y Sergio Brotfeld.

Desde Santiago: Juan Las Heras, Pedro Fornazzari, Darío Verdugo y Carlos González M.

Braden Cooper	Peñalba	Canadá Dry	Radar
			Agustinas y Bandera

UNA VEZ MAS, LA RADIOTELEFONIA CUMPLE CON SU TRADICION DE INFORMAR AL INSTANTE Y DESDE EL LUGAR, LOS ACONTECIMIENTOS QUE CHILE QUIERE CONOCER.

PARABRISAS CURVOS

IMPORTADOS LEGITIMOS
RECIEN RECIBIDOS

Para vehículos americanos, europeos y japoneses

Colocación Inmediata Garantizada

Envíos a provincia en el día

VIDRIERIA PIMSTEIN S. A.

COMPAÑIA 1832

SORTEO POPULAR

últimas horas

premio mayor

400

MILLONES

también otros grandes premios

1 gran gordo de E° 40.000

1 gordo de E° 20.000

5 gordos de E° 5.000

30 gorditos de E° 1.000

10.200 premios en sólo 45 mil boletos

¡No se quede sin su boleto de

LOTERIA

Entero E° 40

VIGESIMO E° 2

de Concepcion

DEPORTES METROPOLITANOS

LA MARATON CULTURANA

Royal; Raúl Álvarez, Hernán Cortés, José Manquileo, Ramón González, Antonio Moraga, Joaquín Ayala y Pedro Gómez, de Green Cross, Oscar Paillán, Manuel Lillo, Macar Paillán, Alberto Zamudio, Regino Ríos, Robinson Barrera, Carlos Gutiérrez, Víctor Toro y Jorge Alarcón, de Suñer, y Eduardo Caceres, de Universidad Católica.

El próximo sábado partirá a Venezuela la representación chilena al Cuarto Campeonato Sudamericano de Tiro al Vuelo que se disputará en Caracas a partir de la última semana del mes en curso.

SUSPENDIDO

LA NACION

En vista de que fue suspendido el encuentro que hoy iban a sostener U. Católica y Estudiantes de La Plata, el equipo argentino fue invitado desde San Felipe. De tal modo que U. San Felipe enfrentará mañana, en su cancha, a Estudiantes, cuadro que en su debut en canchas nacionales ganó a La Serena, en La Portada.

El entrenador Daniel Torres, desde ya expresó su disconformidad, por cuanto no tiene en este instante el suplente de Doldán, que ya está totalmente restablecido y demostrando sus grandes atributos. Pero, repetimos, siendo de la conveniencia del "paraguayo", éste no disimula su interés en que se le conceda la autorización correspondiente. Por lo demás, estaría dispuesto hasta renovar por otro año más, sin ninguna exigencia económica, siempre que se le otorgue el pase.

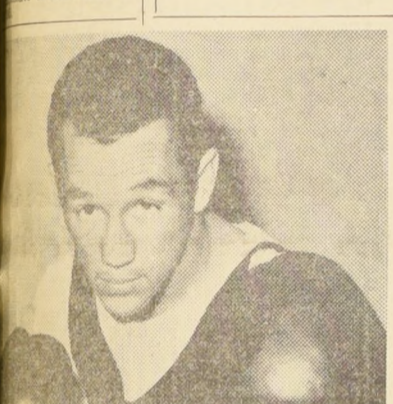

Godfrey Stevens. El campeón chileno de los plumas hará una exhibición en la reunión pugilística que el Club México iniciará sus celebraciones aniversario.

Godfrey Stevens

hará exhibición

Club México

El próximo sábado partirá a Venezuela la representación chilena al Cuarto Campeonato Sudamericano de Tiro al Vuelo que se disputará en Caracas a partir de la última semana del mes en curso.

El entrenador Daniel Torres, desde ya expresó su disconformidad, por cuanto no tiene en este instante el suplente de Doldán, que ya está totalmente restablecido y demostrando sus grandes atributos. Pero, repetimos, siendo de la conveniencia del "paraguayo", éste no disimula su interés en que se le conceda la autorización correspondiente. Por lo demás, estaría dispuesto hasta renovar por otro año más, sin ninguna exigencia económica, siempre que se le otorgue el pase.

El entrenador Daniel Torres, desde ya expresó su disconformidad, por cuanto no tiene en este instante el suplente de Doldán, que ya está totalmente restablecido y demostrando sus grandes atributos. Pero, repetimos, siendo de la conveniencia del "paraguayo", éste no disimula su interés en que se le conceda la autorización correspondiente. Por lo demás, estaría dispuesto hasta renovar por otro año más, sin ninguna exigencia económica, siempre que se le otorgue el pase.

El entrenador Daniel Torres, desde ya expresó su disconformidad, por cuanto no tiene en este instante el suplente de Doldán, que ya está totalmente restablecido y demostrando sus grandes atributos. Pero, repetimos, siendo de la conveniencia del "paraguayo", éste no disimula su interés en que se le conceda la autorización correspondiente. Por lo demás, estaría dispuesto hasta renovar por otro año más, sin ninguna exigencia económica, siempre que se le otorgue el pase.

El entrenador Daniel Torres, desde ya expresó su disconformidad, por cuanto no tiene en este instante el suplente de Doldán, que ya está totalmente restablecido y demostrando sus grandes atributos. Pero, repetimos, siendo de la conveniencia del "paraguayo", éste no disimula su interés en que se le conceda la autorización correspondiente. Por lo demás, estaría dispuesto hasta renovar por otro año más, sin ninguna exigencia económica, siempre que se le otorgue el pase.

El entrenador Daniel Torres, desde ya expresó su disconformidad, por cuanto no tiene en este instante el suplente de Doldán, que ya está totalmente restablecido y demostrando sus grandes atributos. Pero, repetimos, siendo de la conveniencia del "paraguayo", éste no disimula su interés en que se le conceda la autorización correspondiente. Por lo demás, estaría dispuesto hasta renovar por otro año más, sin ninguna exigencia económica, siempre que se le otorgue el pase.

El entrenador Daniel Torres, desde ya expresó su disconformidad, por cuanto no tiene en este instante el suplente de Doldán, que ya está totalmente restablecido y demostrando sus grandes atributos. Pero, repetimos, siendo de la conveniencia del "paraguayo", éste no disimula su interés en que se le conceda la autorización correspondiente. Por lo demás, estaría dispuesto hasta renovar por otro año más, sin ninguna exigencia económica, siempre que se le otorgue el pase.

El entrenador Daniel Torres, desde ya expresó su disconformidad, por cuanto no tiene en este instante el suplente de Doldán, que ya está totalmente restablecido y demostrando sus grandes atributos. Pero, repetimos, siendo de la conveniencia del "paraguayo", éste no disimula su interés en que se le conceda la autorización correspondiente. Por lo demás, estaría dispuesto hasta renovar por otro año más, sin ninguna exigencia económica, siempre que se le otorgue el pase.

El entrenador Daniel Torres, desde ya expresó su disconformidad, por cuanto no tiene en este instante el suplente de Doldán, que ya está totalmente restablecido y demostrando sus grandes atributos. Pero, repetimos, siendo de la conveniencia del "paraguayo", éste no disimula su interés en que se le conceda la autorización correspondiente. Por lo demás, estaría dispuesto hasta renovar por otro año más, sin ninguna exigencia económica, siempre que se le otorgue el pase.

El entrenador Daniel Torres, desde ya expresó su disconformidad, por cuanto no tiene en este instante el suplente de Doldán, que ya está totalmente restablecido y demostrando sus grandes atributos. Pero, repetimos, siendo de la conveniencia del "paraguayo", éste no disimula su interés en que se le conceda la autorización correspondiente. Por lo demás, estaría dispuesto hasta renovar por otro año más, sin ninguna exigencia económica, siempre que se le otorgue el pase.

El entrenador Daniel Torres, desde ya expresó su disconformidad, por cuanto no tiene en este instante el suplente de Doldán, que ya está totalmente restablecido y demostrando sus grandes atributos. Pero, repetimos, siendo de la conveniencia del "paraguayo", éste no disimula su interés en que se le conceda la autorización correspondiente. Por lo demás, estaría dispuesto hasta renovar por otro año más, sin ninguna exigencia económica, siempre que se le otorgue el pase.

HOY, TERCER SORTEO SEMANAL DE FOTO-FUTBOL

ASOC. CARLOS FANTA DESIGNO ARBITROS

Siempre que el tiempo lo permita, los miembros del cuerpo de árbitros de la Asociación Carlos Fanta, dirigirán los encuentros de las siguientes Asociaciones:

HOY: ASOC. ENDESA (9.30 y 19.30 horas); Est. Nac. 6 y 7; S. Lillo, J. Poblete y J. Fariás.

DOMINGO: ASOC. METROPOLITANA (12 horas); G. Pérez, R. Saavedra, L. H. Pérez, S. Lillo, J. Castro, J. Ortiz, J. Poblete, J. Cisterna.

ASOC. QUILICURA (16 horas): Rodolfo Toro y Manuel Rojas.

ASOC. POLPAICO (16 horas): H. Díaz, E. Hernández y Julio Castro.

ASOC. CALERA DE TANGO (16 horas): Jorge Villalobos, L. H. Pérez y R. Castillo.

ASOC. LA FLORIDA (15 horas): Cancha: Manuel Rodríguez; árbitro, señor J. Fariás.

RENACE EL DEPORTE EN POBLACION QUINTA BELLA

La Agrupación Deportiva de Quinta Bella efectuará un grandioso desfile el domingo, en la cancha de la población. Varias autoridades darán el marco necesario, para estimular el fomento de estas actividades

La población Quinta Bella ubicada en el populoso barrio Recoleta, sale de su anonimato deportivo.

Con tal motivo la Agrupación Deportiva de esa población ha organizado un magno desfile para el domingo 15 del mes en curso a las 10 horas en la cancha de la población. Contará con la asistencia de numerosas personalidades, entre los que destacan: don Alfonso Ortega, Alcalde de Conchalí; señores Sergio Sañán y Máximo Garay, personeros de la Dirección de Deportes del Estado; directivos de Fundación de Viviendas de Emergencia; señor administrador de la Población; señorita jefa del Servicio Social y altos directivos de otras Ligas deportivas.

Esta Agrupación Deportiva que cuenta con once clubes reconocidos, con un promedio de sesenta jugadores activos cada uno, y que por lo tanto agrupa a un numeroso grupo de

deportistas, tiene entre sus Directores, personas que han sabido granjearse el reconocimiento de los pobladores. Ellos luchan por dar al deporte dentro de la población, el auge que se merece sin escatimar sacrificios y sin claudicar ante las innumerables dificultades que han tenido que vencer para lograr en parte su objetivo.

Agrupación de Deportes, que marcha con paso firme y seguro hacia el logro de sus finalidades, cuenta de antemano con la ayuda poderosa del Supremo Gobierno a través de su ejecutivo que es la Dirección de Deportes del Estado, con su Director General señor HORACIO WALKER C. quien en tan poco tiempo ha sabido granjearse las simpatías de todos los deportistas del país mediante su extensivo plan de trabajo en bien del Deporte de los Barrios.

Ayer hablábamos de otro de los grandes premios del concurso FOTO-FUTBOL: las 12 pelotas SUPERSEDERAP, de 28 cascos cada una, donadas por ATILIO PAREDES GALAZ, y su cadena de famosos negocios deportivos. Pues bien, hoy en día destacamos el otro premio gigante de final de año, consistente en planchas eléctricas y discos long play, de RADIOLANDIA, el negocio de JOSE RICART Y CIA.

El estímulo de marras constituye, a no dudarlo, uno de los incentivos principales del gran concurso FOTO-FUTBOL de LA NACION, complementándose con aquellos que no tan sólo han figurado en la larga e impresionante lista de premios, sino que constituyen, por sí solos, atracción en otros rubros.

Nos explicamos mejor: JOSE RICART Y CIA. no tan sólo entrega planchas eléctricas que, en un momento determinado, tanto pueden servir a las dueñas de casa, sino también discos, con los últimos éxitos radiófonos del país y del exterior, interpretados por sus autores favoritos. Por eso, el premio de RADIOLANDIA es uno de los más apreciados de FOTO-FUTBOL, el concurso que, sin duda alguna entrega a la consideración de los lectores del país la más brillante lista de premios, como para no dejar dudas de que se trata del más millonario de los concursos que se efectúan en nuestro medio.

HOY, NUEVO SORTEO SEMANAL

Para hoy está anunciado el tercer sorteo semanal del gran concurso FOTO-

FUTBOL, consistente en la entrega de valiosos premios. He aquí la lista:

Un par de zapatos "ALONSO BLING", de CASA ALONSO E HIJOS Alameda 2815; un delantal de JULIETA RRA, de San Antonio 559 y Diagonal Cervantes N° 684; dos almuerzos o dos comidas del Restaurante Germania, de Alameda N° 2823; un disco single, donado por RADIOLANDIA, de JOSE RICART Y CIA. de Diagonal Cervantes N° 806, y todo color de su equipo favorito.

Los números que participarán son aquellos que fueron canjeados entre el 2 y 7 de agosto, y están comprendidos entre el 5.501 y el 13.435.

Día del Delegado celebra Asoc. Santiago de Fútbol

Esta tarde se celebrará con un nutrido programa de actividades el DIA DEL DELEGADO, de la Asoc. de Fútbol de Santiago.

Si el tiempo lo permite, cosa muy improbable se cotejarán en fútbol los elencos de delegados de Santiago y Maipú. Los encuentros se jugarán en la cancha Ibarreborde, ubicada en Pedro Deroso N° 860, empezando a las 14.30 horas.

Se cita por tal motivo a las 14 horas a los siguientes delegados: Alberto López, Hugo Inostroza, José Oliver, Luis Soriano, Braulio Martínez, Manuel Le-

Nutrido programa para recordar al esforzado delegado. Habrá partidos de fútbol, siempre que el tiempo lo permita. Se realizará una comida de camaradería y entrega de premios a los equipos campeones

Finalizados los partidos se efectuarán en la sede social de la Asoc. Santiago, los torneos de juegos de salón. Estos empezarán a las 17.30 horas y en caso de lluvia, se adelantarán para las 16 horas.

Finalizará la celebración del DIA DEL DELEGADO, con una comida de camaradería, en los salones de la "decana" ubicada en Santo Domingo N° 1334, al cual han sido invitados también representantes de prensa y radio de la capital, como asimismo en forma especial a la representación de Maipú.

Una regia orquesta amenizará el baile familiar, durante el cual se procederá a entregar los premios a los equipos clasificados campeones de brisa, domingo, aledrez, durante la celebración del último Aniversario de la Asociación Santiago.



CHILE-BRASIL cuenta con una directiva bastante emprendedora. En el grupo, de izquierda a derecha: Manuel Flores, entrenador y secretario; María Maluenda, tesorera; María Flores, presidente; e Iris Pinchón, delegada. En la fila de atrás: María Maluenda, profesorero; María Cifuentes, capitana del primer equipo, y Alberto Troncoso, vicepresidente.



DIRECTIVA DE LA AGRUPACION Deportiva de Quinta Bella. De izquierda a derecha: Alcides González Pérez, presidente; Ricardo Reyes Arángulz, tesoro. Luis Pavez Pavez, secretario; Ricardo Reyes Arángulz, tesoro.

BUZON de FOTO-FUTBOL

Los lectores preguntan, FOTO-FUTBOL responde:

...No entiendo bien los puntos 4, 6 y 7 de las bases del importante concurso FOTO-FUTBOL. ¿Sería posible me explicarían bien? — H. T., carnet 87604, Chimbarongo.

Señor de Chimbarongo: "Las bases rezan a la letra: punto 4: "Para tener derecho a un cupón numerado, cada concursante deberá entregar la cartilla completa con DOS EJEMPLARES de LA NACION. El canje de cartillas se hará por el mínimo de 6, las que al ser canjeadas darán derecho al concursante a una foto a color de su equipo favorito para el sorteo final, que le dará derecho a un cupón por cada cartilla."

"Las cartillas de promoción podrán obtenerse en la Empresa Periodística LA NACION, canjeando 2 ejemplares de nuestro diario por una cartilla de promoción, la que no llevará nombre de equipo, para facilitar que el lector la llene con los jugadores del conjunto de sus predilecciones".

El punto 7: "Los lectores de provincia deberán remitir, certificado, las cartillas, 250 pesos para franqueo y los diarios por cada cartilla. Los que deseen cartillas de promoción deben atenderse al punto 6 del Concurso. Los envíos por Correo deben hacerse a Casilla 81-D, Santiago, indicando claramente su dirección postal y el equipo cuya fotografía desea. A vuelta de correo, LA NACION enviará los cupones numerados y la fotografía correspondiente".

Servido don H. T., carnet 87604.

...han aparecido en las cartillas dos jugadores Contreras: uno A. y el otro R. ¿Son diferentes, o se trata de un error?

Lo mismo acontece con Z. Palma y D. Palma, de Everton. (Los anteriores son de Audax).

Pilino García Valdés, Los Angeles".

Respuesta.— En ambos casos los jugadores no tienen nada que ver el uno con el otro. Son diferentes.

BASQUETBOLISTAS DEL CLUB DE DEPORTES CHILE-BRASIL CUMPLEN UNA BUENA CAMPAÑA

Intervienen en el torneo que organiza anualmente la Asociación de Básquetbol, donde están brindando una excelente actuación de sus jugadoras juveniles, fueron nominadas para la Selección de Santiago, que participará en el Campeonato Nacional Juvenil 1965.

Una de las instituciones deportivas de mayor pedigree es sin duda la popular Chile-Brasil, que sienta sus laurales en el condeco barrio Mapocho.

Dio sus primeros pasos el año 1943, sobresaliendo de inmediato en fútbol, como en básquetbol femenino y masculino.

Sin duda que de los cuadros de básquetbol que la han defendido en las competencias oficiales de la Asociación Santiago, es el del presente torneo, el que mejor cometido ha brindado a sus parciales.

De sus quintetos han salido figuras destacadas del básquetbol nacional, ya que su trayectoria en las lides competitivas capitalinas les han dado la suficiente calidad como para entrar a disputar los lugares y posiciones de privilegio a otras instituciones de ahielo aboleño.

Su accionar deportivo con sus quintetos femeninos de básquetbol no han quedado sólo en los torneos santiaguinos, sino que han pasado más allá de las fronteras, para ir a disputar y conseguir victorias ante capacitados elencos extranjeros. Sus mejores satisfacciones las cosechó en su gira a Mendoza, esperando ratificar esas victorias el año próximo, cuando las mendocinas retribuyan esa visita.

Volviendo al torneo metropolitano, en el que compiten con tanto éxito este año, han sobresalido por sus condiciones y disciplina de juego las siguientes jugadoras: Lucía Mercado, Luz Opazo, María Cifuentes y Laura Leiva.

Un papel importantísimo lo ha desempeñado en forma especial de formar nuevos valores. El resultado no se ha dejado esperar, ya que de la institución mapochina, han sido elegidas Nelly López, Pérez, y Ana Cruz, que integran la selección juvenil de Chile para el Campeonato Nacional Juvenil 1965.

Con el propósito de dar aún más impulso a la actividad del Club Chile-Brasil, la directiva que integra Troncoso, vicepresidente; María Maluenda, profesora; Iris Pinchón, delegada; se encuentra abocada a licitar la ayuda de otros honorarios, para otras actividades, para el progreso de las jugadoras.

Una de las pocas formulas el director de las jugadoras es que están a sus respectivas casas dominos, para compromisos, para licitar ideas en otros horizontes para el

BASES DEL CONCURSO

Las siguientes son las bases del Concurso FOTO-FUTBOL, de LA NACION, que regalará a sus lectores un moderno auto FIAT, modelo 1965, un receptor de televisión GELOSO y cientos de valiosos premios más.

- 1.—El lector podrá llenar cuantas cartillas desee con las fotografías que irá publicando LA NACION, de cada uno de los jugadores —titulares y suplentes—, y el respectivo entrenador de los clubes integrantes de la Primera División.
- 2.—Las fotografías con las siluetas de los jugadores y entrenadores ya están apareciendo en nuestro diario. Las cartillas a utilizarse para pegar las fotografías, serán insertadas en LA NACION semanalmente en las ediciones de los días lunes, jueves y sábado.
- 3.—Cada cartilla completa, o sea, 15 jugadores y un entrenador, dará derecho a un cupón numerado y que permitirá al lector su participación en el gran sorteo final a realizarse en el mes de diciembre próximo, en la fecha que se indicará oportunamente. Este sorteo se llevará a efecto en la tómbola de la POLLA CHILENA DE BENEFICENCIA.
- 4.—Para tener derecho a un cupón numerado, cada concursante deberá entregar la cartilla completa con DOS EJEMPLARES de LA NACION. El canje de cartillas se hará por el mínimo de 6, las que al ser canjeadas darán derecho al concursante a una foto a color de su equipo favorito y a un número por cada cartilla.
- Los que canjen cantidades inferiores a 6 cartillas anulan su opción a la fotografía a color de su equipo predilecto, pero no así al cupón numerado para el sorteo final, que le dará derecho a un cupón por cada cartilla.
- 5.—Los cupones para el sorteo final tendrán la misma numeración de la POLLA CHILENA DE BENEFICENCIA, es decir, de 1.001 al 50.000, e irá indicando en la serie que les corresponde. LOS CUPONES SON AL FORTADOR. Para cobrar los premios bastará presentar el cupón en las oficinas de LA NACION, hasta 90 días después de efectuado el sorteo.
- 6.—Las cartillas de promoción se podrán obtener en la Empresa Periodística LA NACION, canjeando 4 ejemplares de nuestro diario por una cartilla de promoción, la que no llevará nombre de equipo para facilitar que el lector la llene con los jugadores del conjunto de sus predilecciones.
- 7.—Los lectores de provincias deberán remitir, certificado, las cartillas, \$ 250 para franqueo y dos diarios por cada cartilla. Los que deseen cartillas de promoción deben atenderse al punto 6.º del Concurso. Los envíos, por correo, deben hacerse a Casilla 81-D, Santiago, indicando claramente su dirección postal y el equipo cuya fotografía desea. A vuelta de correo, LA NACION enviará los cupones numerados y la fotografía correspondiente.
- 8.—El Concurso FOTO-FUTBOL, será cerrado el 30 de noviembre de 1965. Los envíos de provincias serán válidos hasta esa misma fecha, siempre que el matasello de Correos registre como fecha de expedición de la carta, la del 30 de noviembre de 1965.
- 9.—El ganador se hará acreedor a un primer premio consistente en un auto FIAT, último modelo, distribuido por ANTIVERO.
- El segundo premio será un televisor GELOSO, de BONACIC Y CARO, y cientos de valiosos estímulos más.

A LOS CONCURSANTES

Hoy se sortearán los números comprendidos entre el **5.501 y EL 13.435** canjeados entre los días **2 y 7 DE AGOSTO**

FUERZA AEREA DE CHILE

PROPUESTA PUBLICA N° 134-6 "C"

Se llama a Propuestas Públicas por la construcción de dos Galpones de estructura metálica—hormigón armado— para Almacenes en el Ala de Abastecimiento de la Base Aérea "El Bosque", con un presupuesto oficial de \$ 751.514,79.

Las Propuestas se abrirán en la oficina del señor Comandante del Material (Ministerio de Defensa Nacional, 1er piso), el día viernes 3 de septiembre de 1965, a las 16 horas.

Los antecedentes estarán a disposición de los interesados desde el día 1º al 20 de agosto en curso, en el Departamento de Construcciones de la Fuerza Aérea de Chile (Tarapacá 1129, 2º piso).

Es requisito indispensable estar inscrito en el Registro de Contratistas del Departamento de Construcciones de la Fuerza Aérea de Chile o en el Registro General de Contratistas del Ministerio de Obras Públicas, por lo menos en la 2ª. Categoría.

EL COMANDANTE DEL MATERIAL

• CANJE DE CARTILLAS

SANTIAGO: "LA NACION", Agustinas 1269 - Casilla 81-D.

VALPARAISO: Corresponsalia "LA NACION", Avenida Blanco N° 1161.

GRAN CONCURSO FOTO-FUTBOL

Reg. Prop. Int. N° 28239

UNION CALERA

EN UN BOLETO DE

Polla

ESTA SU FORTUNA

Reischneider foto cine color Agustinas

LOS MAS EXQUISITOS PLATOS CRIOLLOS

ESTABLECIMIENTOS MERVILLES RONDIZZONI ESQ. BEAUCHE

LA PUNTA DE DIAMANTE DEL DEPORTISTA SEDERAP

ALAMEDA 3401

Hípódromo Chile

15 de agosto de 1965

Los caballos marcados con asterisco, tuvieron tropiezos en la última carrera.

CARRERA - 1.200 metros - 12a. serie - A las 7.45 horas.

1. M. Rana	54.12	H. Parra	M. Muriillo
2. Gherada	54.16	L. Caroca	F. Barrios
3. A. Rana	54.19	R. Hermostilla	L. Castro
4. C. Rana	54.23	R. Pradenas	V. Conteras
5. D. Rana	54.27	J. Salinas	D. Torres
6. E. Rana	54.31	L. Aros	R. Cortez
7. F. Rana	54.35	M. Ramírez	P. Fuentes
8. G. Rana	54.39	D. Basco	E. Inda S.
9. H. Rana	54.43	M. Ubbia	M. Valenzuela
10. I. Rana	54.47	L. Basallo	S. Gajardo
11. J. Rana	54.51	M. Campos	A. Donati
12. K. Rana	54.55	E. Olayo	E. Olayo
13. L. Rana	54.59	L. Sepúlveda	J. Bernal
14. M. Rana	55.03	O. 2o Castillo	V. Salas

CARRERA - 1.500 metros - Condicional - A las 8.35 horas.

1. A. Rana	54.11	J. Sepúlveda	A. Muñoz
2. B. Rana	54.15	J. Martínez	F. Barrios
3. C. Rana	54.19	A. Carro	J. Sepúlveda
4. D. Rana	54.23	R. Hermostilla	J. Castro
5. E. Rana	54.27	J. Pacheco	J. Mejero B.
6. F. Rana	54.31	J. Salinas	R. López
7. G. Rana	54.35	L. Aros	A. Valenzuela
8. H. Rana	54.39	M. Ramírez	R. Maggi
9. I. Rana	54.43	D. Basco	V. Conteras
10. J. Rana	54.47	M. Ubbia	T. Bustos
11. K. Rana	54.51	L. Basallo	A. Barba
12. L. Rana	54.55	M. Campos	O. Jara
13. M. Rana	54.59	E. Olayo	J. Castro
14. N. Rana	55.03	L. Sepúlveda	E. Barrios

CARRERA - 1.200 metros - A las 9 horas - 11a. Serie - Valida para la Apuesta Doble.

1. Don Nicolás	54.11	J. Barrios	F. Barrios
2. Don Esteban	54.15	E. Solo	J. Sepúlveda
3. Don Juan	54.19	R. Hermostilla	J. Castro
4. Don Pedro	54.23	J. Pacheco	J. Mejero B.
5. Don Carlos	54.27	J. Salinas	R. López
6. Don Antonio	54.31	L. Aros	A. Valenzuela
7. Don Manuel	54.35	M. Ramírez	R. Maggi
8. Don Fernando	54.39	D. Basco	V. Conteras
9. Don Sebastián	54.43	M. Ubbia	T. Bustos
10. Don Andrés	54.47	L. Basallo	A. Barba
11. Don Mateo	54.51	M. Campos	O. Jara
12. Don Alonso	54.55	E. Olayo	J. Castro
13. Don Pedro	54.59	L. Sepúlveda	E. Barrios
14. Don Juan	55.03	O. 2o Castillo	V. Salas

CARRERA - 1.200 metros - A las 9.30 horas - 10a. Serie - Valida para la Apuesta Doble.

1. Don Nicolás	54.11	J. Barrios	F. Barrios
2. Don Esteban	54.15	E. Solo	J. Sepúlveda
3. Don Juan	54.19	R. Hermostilla	J. Castro
4. Don Pedro	54.23	J. Pacheco	J. Mejero B.
5. Don Carlos	54.27	J. Salinas	R. López
6. Don Antonio	54.31	L. Aros	A. Valenzuela
7. Don Manuel	54.35	M. Ramírez	R. Maggi
8. Don Fernando	54.39	D. Basco	V. Conteras
9. Don Sebastián	54.43	M. Ubbia	T. Bustos
10. Don Andrés	54.47	L. Basallo	A. Barba
11. Don Mateo	54.51	M. Campos	O. Jara
12. Don Alonso	54.55	E. Olayo	J. Castro
13. Don Pedro	54.59	L. Sepúlveda	E. Barrios
14. Don Juan	55.03	O. 2o Castillo	V. Salas

CARRERA - 1.200 metros - A las 10 horas - 9a. Serie - Valida para la Triple Final.

1. Don Nicolás	54.11	J. Barrios	F. Barrios
2. Don Esteban	54.15	E. Solo	J. Sepúlveda
3. Don Juan	54.19	R. Hermostilla	J. Castro
4. Don Pedro	54.23	J. Pacheco	J. Mejero B.
5. Don Carlos	54.27	J. Salinas	R. López
6. Don Antonio	54.31	L. Aros	A. Valenzuela
7. Don Manuel	54.35	M. Ramírez	R. Maggi
8. Don Fernando	54.39	D. Basco	V. Conteras
9. Don Sebastián	54.43	M. Ubbia	T. Bustos
10. Don Andrés	54.47	L. Basallo	A. Barba
11. Don Mateo	54.51	M. Campos	O. Jara
12. Don Alonso	54.55	E. Olayo	J. Castro
13. Don Pedro	54.59	L. Sepúlveda	E. Barrios
14. Don Juan	55.03	O. 2o Castillo	V. Salas

CARRERA - 1.200 metros - A las 10.30 horas - Handicap - A las 10.30 horas - Valida para la Apuesta Triple Final.

1. Don Nicolás	54.11	J. Barrios	F. Barrios
2. Don Esteban	54.15	E. Solo	J. Sepúlveda
3. Don Juan	54.19	R. Hermostilla	J. Castro
4. Don Pedro	54.23	J. Pacheco	J. Mejero B.
5. Don Carlos	54.27	J. Salinas	R. López
6. Don Antonio	54.31	L. Aros	A. Valenzuela
7. Don Manuel	54.35	M. Ramírez	R. Maggi
8. Don Fernando	54.39	D. Basco	V. Conteras
9. Don Sebastián	54.43	M. Ubbia	T. Bustos
10. Don Andrés	54.47	L. Basallo	A. Barba
11. Don Mateo	54.51	M. Campos	O. Jara
12. Don Alonso	54.55	E. Olayo	J. Castro
13. Don Pedro	54.59	L. Sepúlveda	E. Barrios
14. Don Juan	55.03	O. 2o Castillo	V. Salas

CARRERA - 1.200 metros - Clásico - A las 11 horas.

1. Don Nicolás	54.11	J. Barrios	F. Barrios
2. Don Esteban	54.15	E. Solo	J. Sepúlveda
3. Don Juan	54.19	R. Hermostilla	J. Castro
4. Don Pedro	54.23	J. Pacheco	J. Mejero B.
5. Don Carlos	54.27	J. Salinas	R. López
6. Don Antonio	54.31	L. Aros	A. Valenzuela
7. Don Manuel	54.35	M. Ramírez	R. Maggi
8. Don Fernando	54.39	D. Basco	V. Conteras
9. Don Sebastián	54.43	M. Ubbia	T. Bustos
10. Don Andrés	54.47	L. Basallo	A. Barba
11. Don Mateo	54.51	M. Campos	O. Jara
12. Don Alonso	54.55	E. Olayo	J. Castro
13. Don Pedro	54.59	L. Sepúlveda	E. Barrios
14. Don Juan	55.03	O. 2o Castillo	V. Salas

CARRERA - 1.200 metros - 2a. serie - A las 11.35 horas - Valida para la Apuesta Triple Final.

1. Don Nicolás	54.11	J. Barrios	F. Barrios
2. Don Esteban	54.15	E. Solo	J. Sepúlveda
3. Don Juan	54.19	R. Hermostilla	J. Castro
4. Don Pedro	54.23	J. Pacheco	J. Mejero B.
5. Don Carlos	54.27	J. Salinas	R. López
6. Don Antonio	54.31	L. Aros	A. Valenzuela
7. Don Manuel	54.35	M. Ramírez	R. Maggi
8. Don Fernando	54.39	D. Basco	V. Conteras
9. Don Sebastián	54.43	M. Ubbia	T. Bustos
10. Don Andrés	54.47	L. Basallo	A. Barba
11. Don Mateo	54.51	M. Campos	O. Jara
12. Don Alonso	54.55	E. Olayo	J. Castro
13. Don Pedro	54.59	L. Sepúlveda	E. Barrios
14. Don Juan	55.03	O. 2o Castillo	V. Salas

CARRERA - 1.200 metros - 3a. serie - A las 12.10 horas - Valida para la Triple Final.

1. Don Nicolás	54.11	J. Barrios	F. Barrios
2. Don Esteban	54.15	E. Solo	J. Sepúlveda
3. Don Juan	54.19	R. Hermostilla	J. Castro
4. Don Pedro	54.23	J. Pacheco	J. Mejero B.
5. Don Carlos	54.27	J. Salinas	R. López
6. Don Antonio	54.31	L. Aros	A. Valenzuela
7. Don Manuel	54.35	M. Ramírez	R. Maggi
8. Don Fernando	54.39	D. Basco	V. Conteras
9. Don Sebastián	54.43	M. Ubbia	T. Bustos
10. Don Andrés	54.47	L. Basallo	A. Barba
11. Don Mateo	54.51	M. Campos	O. Jara
12. Don Alonso	54.55	E. Olayo	J. Castro
13. Don Pedro	54.59	L. Sepúlveda	E. Barrios
14. Don Juan	55.03	O. 2o Castillo	V. Salas

CARRERA - 1.200 metros - 4a. serie - A las 12.45 horas.

1. Don Nicolás	54.11	J. Barrios	F. Barrios
2. Don Esteban	54.15	E. Solo	J. Sepúlveda
3. Don Juan	54.19	R. Hermostilla	J. Castro
4. Don Pedro	54.23	J. Pacheco	J. Mejero B.
5. Don Carlos	54.27	J. Salinas	R. López
6. Don Antonio	54.31	L. Aros	A. Valenzuela
7. Don Manuel	54.35	M. Ramírez	R. Maggi
8. Don Fernando	54.39	D. Basco	V. Conteras
9. Don Sebastián	54.43	M. Ubbia	T. Bustos
10. Don Andrés	54.47	L. Basallo	A. Barba
11. Don Mateo	54.51	M. Campos	O. Jara
12. Don Alonso	54.55	E. Olayo	J. Castro
13. Don Pedro	54.59	L. Sepúlveda	E. Barrios
14. Don Juan	55.03	O. 2o Castillo	V. Salas

CARRERA - 1.200 metros - 5a. serie - A las 13.20 horas.

1. Don Nicolás	54.11	J. Barrios	F. Barrios
2. Don Esteban	54.15	E. Solo	J. Sepúlveda
3. Don Juan	54.19	R. Hermostilla	J. Castro
4. Don Pedro	54.23	J. Pacheco	J. Mejero B.
5. Don Carlos	54.27	J. Salinas	R. López
6. Don Antonio	54.31	L. Aros	A. Valenzuela
7. Don Manuel	54.35	M. Ramírez	R. Maggi
8. Don Fernando	54.39	D. Basco	V. Conteras
9. Don Sebastián	54.43	M. Ubbia	T. Bustos
10. Don Andrés	54.47	L. Basallo	A. Barba
11. Don Mateo	54.51	M. Campos	O. Jara
12. Don Alonso	54.55	E. Olayo	J. Castro
13. Don Pedro	54.59	L. Sepúlveda	E. Barrios
14. Don Juan	55.03	O. 2o Castillo	V. Salas

PRESUNTOS FAVORITOS (HIPODROMO CHILE)

LA NACION	1a. carrera	2a. carrera	3a. carrera	4a. carrera	5a. carrera	6a. carrera	7a. carrera	8a. carrera	9a. carrera	10a. carrera	11a. carrera	12a. carrera	13a. carrera	14a. carrera
	Liberada H. Boss R. Laja	Sabra A. Acauna J. James	Polémica Floriana Longaviana	M. Vanna Topopet Don Nicolás	Diablaza Trapionda Dardanelos	Susanella El Sarao Loga	Mirabel Don Juan Winner	Dadivoso O. Limpio Rotary	J. Bond Tabarin Chimbo	P. le Bref Dracula Mundial	Jacksonville Ganimedes Kalisa	T. Doll Corporativo	Michael Milonquero Corredor	Madoc Instituto Carmorán
LA HIPICA	Liberada Arista Insolación	Sabra Queluxy Acauna	Ven Yá Polémica Varieté	Sun Ren M. Vanna Don Nicolás	Secuestro Engrafiado Diablaza	Loga Reniego D. Marcos	Córrete Maurilana Don Juan	Cesarío Cucumén Dadivoso	J. Bond Bangkok W. Land	P. le Bref Sineus Fausto	Ganimedes El Parasito Jacksonville	Donada Kalisa T. Doll	Michael Titico S. Lord	Instituto Barbián Sidarta
FIN DE SEMANA	Liberada H. Boss R. Laja	Sabra Anabelle I. y Vuelta	Polémica Ven Yá Longaviana	M. Vanna S. Ren Don Nicolás	Diablaza Secuestro Trapionda	Virtuosa Ariadna El Sarao	Don Juan Mirabel Ch. Amie	Dadivoso Rotary O. Limpio	J. Bond Tabarin On Benja	P. le Bref Tucunco Albanelis	O. Dorado Jacksonville Fortchao	Corporativo Angelola Kalisa	Milonquero Michael Corredor	Madoc Th. Off
EL DIARIO ILUSTRADO	Liberada Arista Insolación	Sabra Queluxy Acauna	Polémica Ven Yá Varieté	Sun Ren M. Vanna Don Nicolás	Diablaza Chaqueta Secuestro	Reniego Susanella D. Marcos	Don Juan Maurilana Winner	Cesarío Dadivoso O. Limpio	Bangkok J. Bond Guastia	P. le Bref Fausto Carifoso	Jacksonville Fortchao Ganimedes	Imperio Kalisa M. Magoo	Michael S. Triunfos S. Lord	Instituto Carmorán Sidarta
LA EGUNDA	Liberada Arista Insolación	Sabra Anabelle Queluxy	Polémica Ven Yá Varieté	M. Vanna S. Ren D. Nicolás	Secuestro Simplón Engrafiado	Virtuosa Susanella Loga	Don Juan Libertador Al. Pasar	O. Limpio Cesarío Dadivoso	J. Bond Guastia Bernis	Fausto P. le Bref Carifoso	Ganimedes Jacksonville Agumiel	Kalisa T. Doll M. Magoo	Titico G. Tryal Shangay Fu	Madoc Callede Instituto
JHON TIMBA	Liberada R. Laja M. Ranita	Sabra Anabelle Acauna	Polémica Ven Yá Varieté	M. Vanna S. Ren D. Nicolás	Diablaza Chaqueta Trapionda	Ariadna Susanella Loga	Mirabel Don Juan Winner	O. Limpio Cesarío Artillerio	J. Bond Tabarin Chimbo	Tucunco P. le Bref Albanelis	Ganimedes Jacksonville O. Dorado	Corporativo Imperio	Michael Milonquero Corredor	Madoc Callede Th. Off

DUODECIMA CARRERA - 1.200 metros - 6a. serie - A las 13.20 horas. (Segunda válida para la Triple Final).

1	Cumberland	54.9	F. Venegas	R. Méndez
2	Donada	53.4	E. Soto	E. Valenzuela
3	Excela	52.11	G. Meneses	J. Avila
4	Imperio	52.8	R. Hermostilla	A. López
5	La Centella	52.4	F. Rionas	R. Cortez
6	Operto	52.16	G. Farfán	A. Gutiérrez
7	Corporativo	51.14	J. Amestelly	J. Castro R.
8	Ghiberti	51.6	B. Campos	J. Becerra
9	La Cañada	51.7	L. Caroca	M. Norambuena
10	Ruzendas	51.10	G. Fernández	J. B. Castro
11	Saxon	51.15	B. Gastejo	E. Beuzenberg
12	Turf Doll	51.1	O. Castillo	F. Gasmur
13	M. Magoo	49.3	A. Salas	A. Ramírez
14	Angelola	49.2	J. Salinas	H. Miranda
15	Conchali	49.2	H. Olayo	L. López

DECIMOTERCERA CARRERA - 1.200 metros - 7a. serie - A las 13.55 horas. (Tercera válida para la triple "Final").

1	Róbinson	53.812	L. García	M. Muriillo
2	Coneja	53.13	E. Suárez	A. Carro
3	Ri Camaleón	52.3	D. Cerda	A. Muñoz
4	Good Tryal	52.9	L. Campos	F. Gasmur
5	Iluminada	52.6	R. Hermostilla	R. Maggi
6	Michael	52.17	M. Alquinta	A. Valenzuela
7	Mitrella	52.11	B. García	V. Conteras
8	Shangay	52.10	E. Naranjo	O. Orellana
9	Triunfos	52.2	J. Pacheco	G. Avila
10	Sun Lord	51.16	R. Madariaga	R. Peraila
11	Azaparda	51.8	H. Huxo Pihar	N. Peraila
12	Milonguero	51.1	H. Olayo	H. Claternas
13	Thilo	51.13	V. Barra	H. Galaz
14	Rastacero	51.14	A. Barra	A. Vodanovic
15	Dacualte	49.14	P. Bustos	A. Lab
16	Cortador	49.1	A. Salas	L. A. Orellana

DECIMOCUARTA CARRERA - 1.200 metros - 6a. serie - A las 14.30 horas.

1	Capitula	54.3	R. Hermostilla	A. López
2	Carmoran	54.11	J. Barrios	F. Olayo
3	Tameli	53.9	A. Díaz	F. Olayo
4	Sidarta	53.1	R. Madariaga	N. Peraila
5	Callada	53.4	E. Naranjo	R. Bernal G.
6	Las Lomas	53.8	S. Pradenas	R. Cortez
7	Curiosidad	52.16	G. Farfán	A. Gutiérrez
8	Gran Pintá	52.15	G. Meneses	L. López
9	Instituto	52.6	D. Cerda	R. Quiroz
10	Theire Off	52.2	V. Ubbia	L. A. Olayo
11	La Menace	52.10	G. Fernández	J. B. Castro
12	Eryban	51.5	B. García	J. Muñoz R.
13	Bustos	51.7	J. Amestelly	R. Cortez
14	Orfeo Negro	51.13	L. García	M. Rendic
15	Orculoso	51.14	B. Campos	M. Norambuena
16	Trueno	51.12	A. Farias	E. Barticevic

CORRAL: 22 con 13.

CORPORACION DE LA VIVIENDA PRESTAMOS PARA VIVIENDAS MINIMAS

Estos préstamos de la CORVI han sido reajustados a los siguientes valores expresados en CUOTAS DE AHORRO:

Tarapacá, Antofagasta y Atacama	3.484,00
Coquimbo y Aconcagua	3.002,00
Valparaíso	2.948,00
Santiago	2.680,00
O'Higgins a Arauco	2.948,00
Bio-Bio, Malleco y Cautín	2.314,00
Valdivia, Osorno y Llanquihue	2.894,00
Chilo y Aisen	3.216,00
Magallanes	4.020,00

CABIDA DE PREDIOS

El sitio donde se ejecutará la construcción de la vivienda mínima podrá exceder de los 500 mts. cuadrados en casos calificados por las Oficinas correspondientes de la CORVI. Si es superior a 600 metros cuadrados, requerirá la aprobación del Consejo.

INFORMACIONES:

DELEGACIONES REGIONALES Y OFICINAS LOCALES CORVI EN TODO EL PAIS.

EN SANTIAGO: Subdepartamento de Cooperativas, calle San Antonio N.º 255, 1.º piso. Subdepartamento Fomento de la Construcción y Préstamos: Avenida Bernardo O'Higgins 980, 2.º piso. HORARIO: de 14.30 a 17 horas.

CORPORACION DE LA VIVIENDA PRESTAMOS PARA VIVIENDA CAMPESINA

La CORVI otorga estos préstamos hasta por la cantidad de 1.742 Cuotas de Ahorro, elevándolo a las siguientes cantidades máximas en provincias:

Tarapacá, Antofagasta y Atacama	2.265,00
Coquimbo y Aconcagua	1.951,00
Valparaíso	1.916,00
Santiago	1.742,00
O'Higgins a Arauco	1.916,00
Bio-Bio, Malleco y Cautín	1.829,00
Valdivia, Osorno y Llanquihue	1.881,00
Chilo y Aisen	2.090,00
Magallanes	2.613,00

INFORMACIONES:

Delegaciones Regionales y Oficinas Locales de la CORVI en todo el país.

EN SANTIAGO: Subdepartamento de Fomento de la Construcción y Préstamos, Avenida B. O'Higgins 980, 2.º piso. Horario: 14.30 a 17 horas.

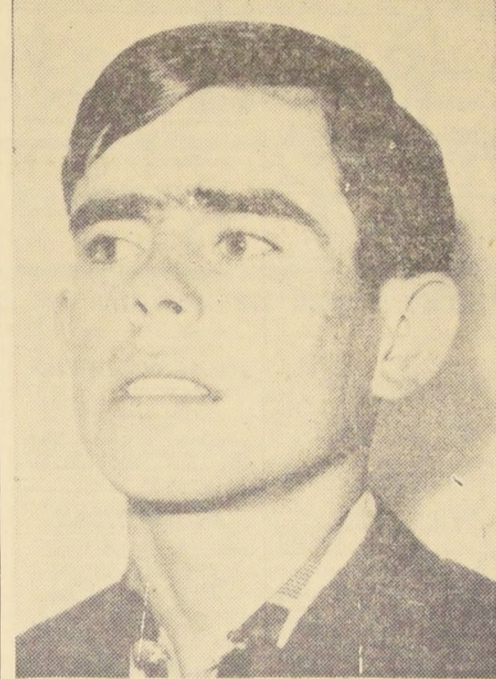

LUIS CAROCA dio nueve compromisos de montas para el Hipódromo Chile y sólo puede contratar ocho. Veremos cómo se las arregla.

SE ACCIDENTO LOGICO: REAPARECERA TUB

PRESUNTOS FAVORITOS (CLUB HIPICO)

Table with 12 columns representing different races (1a. Carrera to 12a. Carrera) and rows listing various horses and their owners.

"Si la Pista Está Anormal No Correré a Pillanlelbún"

EN EL CLASICO PRINCIPE DE GALES, NOS DIJO AUGUSTO BREQUE ESPINOZA, SU PREPARADOR Y CO-DUEÑO



AUGUSTO BREQUE no correrá a Pillanlelbún si la pista está en malas condiciones. Presentará, en cambio, a Malhoa.

Al paso que vamos, muy pocos serán los rivales del clásico "Príncipe de Gales", tradicional prueba de nuestro calendario que se disputará el domingo 22 en la pista del Club Hípico.

A la ausencia obligada de Capotillo, de la que informamos en el día de ayer, se une también la de Ultimo Gaucho, que ya estaba resentido y que no podrá ser de la partida. En estas circunstancias los tres mejores serían Yumbel, Pillanlelbún y Malhoa, pero...

El preparador de Pillanlelbún, Augusto Breque Espinoza, informó ayer a LA NACION que no presentará a su pupilo en una

cancha que no sea elástica. "Si la pista está en malas condiciones no lo haré correr", expresó Breque, asegurando que de encontrarse en buen estado debe ser un seguro animador.

Competidores para esta milla clásica parecen ser entonces aparte de Yumbel y Malhoa, Macherio y Rucapequén, aunque este último no está confirmado.

Por otra parte, es opinión unánime que Yumbel, de corresponder a sus apurtes y, sobre todo, al válido en que pasó 1.600 metros en poco más de 1'40", debe ser el seguro favorito y ganador. El hijo de Souepi pasa por un gran estado de entrenamiento y será difícil de derrotar.

CARNE DE VACUNO

LOS DISTRIBUIDORES DE CARNE COMUNICAMOS A LA OPINION PUBLICA:

- 1.- Nuestra amplia solidaridad con las medidas adoptadas por el Supremo Gobierno ante las condiciones climáticas que impiden un normal abastecimiento;
2.- Nuestro propósito de cooperar a la solución de estos problemas distribuyendo carne congelada de alta calidad y en cantidad suficiente para el consumo normal;
3.- Que de acuerdo a los índices de comercialización, los precios al consumidor no deben experimentar alzas.

FRIGORIFICO O'HIGGINS - CODECAR - GANADERA INDUSTRIAL - MENA Y HERNANDEZ - GUIDO PETRIC - DEVOTO Y LAVIN - DEVOTO Y VACAREZZA - MANUEL RIVERA Y CIA. - MANUEL DE LA PUERTA - FRIGORIFICOPRESIDENTE RIOS.

PONEN A DISPOSICION DE LA CADENA CONCI INTEGRADA POR 700 CARNICERIAS, Y DEL COMERCIO EN GENERAL DE LA PROVINCIA DE SANTIAGO.

CARNE CONGELADA SUMINISTRADA POR LA EMPRESA DE COMERCIO AGRICOLA PARA SER VENDIDA AL PUBLICO A LOS

PRECIOS OFICIALES

Table listing prices for various types of meat: CAZUELA (E° 2,40,-), ASADO ESPECIAL (E° 4,28,-), ASADO CORRIENTE (E° 3,70,-), POSTA (E° 4,20,-), LOMO (E° 4,80,-).

CONSUMA CARNE DE VACUNO A LOS PRECIOS OFICIALES

UNDECIMA CARRERA - A las 17.15 horas - 1.200 metros - 3a. serie. Table listing horse names and owners.

DUODECIMA CARRERA - A las 17.55 horas - 1.600 metros - 4a. serie. Table listing horse names and owners.

CARRERA - A las 15.15 horas - 1.200 metros - 4a. serie. Table listing horse names and owners.

CARRERA - A las 16.15 horas - 1.200 metros - 5a. serie. Table listing horse names and owners.

YUMBEL APRONTO A VOLUNTAD: BUEN REGISTRO. Fue acompañado de Rogaciano. Un apurte a voluntad realizó ayer en la mañana el campeón YUMBEL. Con su jinete habitual, Fernando Toro y acompañado de Rogaciano, al que dirigió Albino Salas, trabajó la distancia de 1.000 metros en 1.03'45, a entera voluntad. Los siguientes fueron los tiempos parciales: 1 os 200 metros en 13 segundos, 1 os 400 metros en 25'45, 1 os 600 metros en 37'25, 1 os 800 metros en 50'35, y 1 000 metros en 1' 03' 45. Ambos ejemplares cotejaron por la pista N° 2, cuyo estado era sumamente barrosa.

Para las Dobles y Triples

La siguiente es la selección de LA NACION, para el juego de las apuestas, DOBLES y TRIPLES, que se jugarán en ambos hipódromos.

Table listing betting selections for Hipódromo Chile and Apuesta Doble, including horse names and owners.

NO CORREN. Los siguientes retiros oficiales se han registrado para las reuniones de mañana, en ambas pistas. HIPODROMO CHILE (Pista Barrosa) 5a. CARRERA: N.º 4 RICACHON y N.º 10 TAHITIANA. 10a. CARRERA: N.º 12 RESERVADO y N.º 14 PENHATLON. 13a. CARRERA: N.º 15 DUALTE.

CLUB HIPICO 15 de agosto de 1965. Información sobre carreras y resultados.

LAS MEJORES OFERTAS PARA UD. Y FAMILIA

MODAS

DELANTALES "LALA"

Son famosos por su confección fina. Siempre modelos nuevos.

Sección de Medida

Alameda 586
Fono 35589

DELANTALES

PARA TODOS LOS COLEGIOS DEL PAIS

Julín Serra

EL REY DE LOS DELANTALES

SAN ANTONIO 539
DIAG. CERVALES 650

RAMONA POR LINDO PALACIO

¿COMO LE VA A JESÚS EN EL CAMPO?

MAL, SEÑORA, PERDIÓ TODO MENOS LAS BERENJENAS

¿CONSIGUIÓ SALVARLAS DE LA SEQUÍA?

NO, ES QUE LAS TENÍA EN VINAGRE DESDE EL AÑO PASADO

6379

DEPORTES

TOTALMENTE NUEVO

CARTUCHO DE CAZA FAMA E

POLVORA IMPORTADA - FULMINANTE IMPORTADO - FIDELIDAD EXCLUSIVAMENTE EN

ARMERIA ITALIANA AHUMADA N° 64

NUEVO - NUEVO - NUEVO - NUEVO - NUEVO

HOY DIA SABADO

DIAS DE USAR DOLIX PEN

Sala "NYLON"

— Ahumada 43 —

Surtido completo en ropa interior, ajuar para novias, tejidos de lana de las mejores marcas, faldas, blusas, medias.

TODA CLASE DE ARTICULOS PARA DAMAS

AUTOMOVILISMO

APRENDA A MANEJAR

en automóviles modernos, doble control; arreglar pannes motor; instrumentos; cambio de velocidades; dirección; revisar en pozos de nuestros talleres, niveles. Precios más bajos. Compruébelo.

INSTITUTO "SAN MIGUEL"

Sucursal en Sigo.: Mac-Iver 175, Of. 75. San Nicolás 1209, Parad. 11, Gran Avda.

Selecciones DE AGOSTO

★ FABULOSOS TEMPLOS DE CHICHÉN ITZÁ

★ ¿POR QUÉ CASARSE?

★ EL MILAGRO DE JUANA DE ARCO

Y EL EXTRAORDINARIO LIBRO CONDENSADO EL DESASTRE DEL R. 101.

EN CURVAS Y CUESTAS LA MUERTE ACECHA...

COMITE DE SEGURIDAD EN EL TRANSITO

COMITÉ NACIONAL DE SEGURIDAD

OFERTE PARA EL WEEK-END

MALETAS, VALIJAS, PORTADOCUMENTOS, BOLOS DE VIAJE, BILLETERAS

ARTÍCULOS DEPORTIVOS, CUARTAS, FALDAS, BILLETAS

VALORADO 20% DE ABAJO

CLUB MARIPOSA

LIBROS

TEXTOS ESCOLARES

Siempre novedades Chilenas y extranjeras en

LIBRERIA CULTURA

HUEFANOS 1179

Entre Morande y Bandera

CONSTRUCCION

FERRO

C.A.P. e IMPORTADO PERFILES CAÑERIAS PLANCHAS

FERROGLOBO LTDA

SANTA ROSA 2265 - FONOS 527 92

VARIOS

CLINICA BOSTON

SERVICIO MEDICO DOMICILIARIO DE URGENCIA

LABORATORIO CLINICO

Atención permanente día y noche

ALAMEDA 1616 - FONOS 81921

COMITE DE SEGURIDAD EN EL TRANSITO

REGLAMENTO DE TRAFICO

REGLAMENTO DE SEÑALES

REGLAMENTO DE SEÑALES DE TRAFICO

REGLAMENTO DE SEÑALES DE TRAFICO

SENSACION Y GOLES

MARCAN COLO-COLO Y UNIVERSIDAD DE CHILE

CON LA CAMISETA DE TU EQUIPO

OTRA CREACION NUESTRA VEALA Y LA DE SU EQUIPO

PLANCHAS

SAN PABLO 2907 - FONOS 938

FOTO-FUTBOL

EL MAS SENSACIONAL DE LOS CONCURSOS DE LA NACION

GRANDES PREMIOS

¡CUIDADO!

MÁS VALE PREVENIR QUE PAGAR

Si Ud. observa un desprendimiento de humo, no tiéne en dar de inmediato aviso al Cuerpo de Bomberos, TELEFONO 61171. La suposición de que ya alguien dio alarma, es la causa, por lo general, del atraso de la llegada de las bombas al sitio amazado.

CUERPO DE BOMBEROS DE SANTIAGO

DEPTO. DE TÉCNICA Y PREVENCIÓN

Radio-Televisión

TELEVISORES RCA

ENTREGA INMEDIATA

REFRIGERADORES PHILCO

ESTUFAS A PARAFINA Y GAS LICUADO

14 CUOTAS SIN PIE

CASA T. IVANOVIC

Sr. ANTONIO 282

AVISOS ECONOMICOS CLASIFICADOS

51) Servicio para el hogar

COCINAS Y TRANSFORMACIONES, Arturo Prat 1999. C. 28.51.

TRANSFORME SU COCINA A GAS licuado haciéndolo con facilidades de pago. Fono 32175. San Pablo 1444 Arturo Prat 1985. C. 6.31.23.

GAS CAÑERIA, ARTURO PRAT N.º 1999. C. 28.51.

GAS PARAFINA, ARTURO PRAT N.º 1999. C. 28.51.

REPUESTOS Y REPARACIONES, Arturo Prat 1999. C. 28.51.

COCINA EN 60, ARTURO PRAT N.º 1999. C. 28.51.

COLCHONES? CASA MESIAS, San Diego 137. C. 31.51.

MARQUESAS? CASA MESIAS, San Diego 137. C. 31.51.

SOMIERES? CASA MESIAS, San Diego 137. C. 31.51.

PROVEEDORA DE SEMINARIOS, conventos, ruidos. Precios especiales. San Diego 137. Fono 63666. C. 31.51.

MEDIAS "CASA LOLO", BRASIL 24. C. 3.51.

CALENTINES, "CASA LOLO", BRASIL 24. C. 3.51.

DELANTALITOS NISITAS "CASA LOLO", BRASIL 24. C. 3.51.

ROPA INTERIOR PARA SEÑORA, "Casa Lolo", Brasil 24. C. 3.51.

PRECIOS DE FABRICA "CASA LOLO", Brasil 24. C. 3.51.

BAZAR MIMOSA, BANDERA 539, local 1. C-6-VIII-51.

MIMBRAS, BANDERA 539, LOCAL 1. C-6-IX-51.

BRODERI, BANDERA 539, LOCAL 1. C-6-IX-51.

CUADROS NIÑOS, BANDERA 539, LOCAL 1. C-6-VIII-51.

MEDIAS, BANDERA 539, LOCAL 1. C-6-IX-51.

ARTICULOS DE REGALOS, BANDERA 539, local 1. C-6-IX-51.

BLUSAS, BANDERA 539, LOCAL 1. C-6-IX-51.

MADERAS DECORADAS, BANDERA 539, local 1. C-6-IX-51.

52) Talleres diversos

MEDICO DE CATRES, REPARACIONES de catres, somieres metálicos, Arturo Prat 347. C-31.52.

GAS LICUADO POR SOLO P 100, Transforme su cocina. Arturo Prat N.º 1085. C. 5-II-1966.52.

ZURCIDOS ELYB ZURCIDOS invisibles en todas las telas, computuras en general, Monjitas 823, local 24, Santiago. C-11.52.

53) Varios no clasificados

FRACANTANTE COLEGIADO, OFERTE HORARIOS, atención a industrias, o clínicas vecinales, Fono 65842. C. 7.IX.53.

NOVIAS, Eº 40.— TRAJES COMPLETOS, encajes tul, arriendo; Eº 15 sombreros; Eº 1.— local 8 y bouquet, Monjitas 715, local 8. C. 27.53.

MANDE SU CALZADO VIEJO A Monjitas 822 oficina 14. C-6-VII-1966.53.

TRANSFORMACION A GAS LICUADO, cocinas, califontes, estufas, San Pablo 1444. C. 5-II-1966.52.

CLINICA CAPILAR ENNAIET Arturo Prat 1016, Santiago ofrece a usted un tratamiento para la calvicie unico en Chile, glicina de pelo, calvicie total y quemaduras. Tratamientos garantidos. Horario especial para caballeros. Reserva su hora: sólo se atienden diez tratamientos diarios. C. 7.VIII-66/53.

53) Varios no clasificados

¡SANTARIOS! PRECIOS ANTIGUOS; baños revesti; Eº 110; laboratorio pedonal; 95; excusados eléctricos; 115; salvas baños colores lavaplatos, cocina surtido, Eº 65; muebles cocina madera metálicos Mademsa; califontes, cocinas gas licuado; cateterias, botiquines entrega inmediata. Arturo Prat 1491. A. 16.53.

MEDICOS DE LOS CATRES, REPARACIONES de catres, somieres metálicos, nacionales e importados. Arturo Prat 347. C. 18.53.

USE CALZADOS OLY PIDALOS EN las mejores tiendas del ramo. C. 7.IX.53.

PLASTICOS QUEBRADOS, ANTEPLAZOS, lapiceras, radios, loza, cristal, resacaeranos, Monjitas 779. C. 7.IX.53.

FORRADOS DARCY'S, MONJITAS 822, oficina 14. C-6-VIII-1966.53.

CALZADO FIESTA, MONJITAS 822 oficina 14. C-6-VIII-1966.53.

CALZADO, CALLE MONJITAS 822, oficina 14. C-6-VII-1966.53.

TRANSFORMACION A GAS LICUADO, cocinas, califontes, estufas, San Pablo 1444. C. 5-II-1966.52.

CLINICA CAPILAR ENNAIET Arturo Prat 1016, Santiago ofrece a usted un tratamiento para la calvicie unico en Chile, glicina de pelo, calvicie total y quemaduras. Tratamientos garantidos. Horario especial para caballeros. Reserva su hora: sólo se atienden diez tratamientos diarios. C. 7.VIII-66/53.

58) Joyerías y relojerías

ARGOLLAS PARA NOVIOS Desde 20 mil pesos el par, relojería de confianza. San Diego 351. C. 3.58.

TALLER DE RELOJERIA "ACRON" — Computuras, toda clase de relojes, trabajos garantidos. Avenida Bernabé O'Higgins 2863, local 185. C. 19.58.

REGALO PARA LOS SANTOS y otras ocasiones. Relojería de confianza. San Diego 351. C. 3.58.

"MARCEL JOYAS", ARGOLLAS compromisos, variados modelos. San Diego 119, local 127. C. 9.15.

"MARCEL JOYAS", SOMOS FABRICANTES. Precios económicos. SAC. Diego 119, local 127 "Marcel Joyas". C. 9.15.

"MARCEL JOYAS", FABRICACION JOYAS en general. San Diego 119, local 127. C. 9.15.

RELOJERIA Y JOYERIA LUIS Orellana. Ejecuto toda clase de computuras. San Diego 965, local 9, y San Diego 1021. C. 14.38.

RELOJERIA Y JOYERIA "LA Americana" de Córdoba. Computuras de relojes, joyas y fantasías. Argollas para novios. Todo trabajo es garantizado. Pasaje Matte 346, Santiago. C. 15.53.

SERVICIO DE SEGURO SOCIAL

PROPUESTAS PUBLICAS

Se solicitan propuestas de

ARRENDAMIENTO DE CASAS

para instalar las Oficinas de la Agencia de San Pablo.

Las casas que se ofrezcan deberán tener como mínimo 10 habitaciones y 4 servicios higiénicos. La ubicación que se desea no podrá exceder de una cuadra al norte de la calle Martínez de Rozas y al sur de Avenida B. O'Higgins, al oriente calle San Martín y al poniente de la calle Chacabuco.

BASES Y ANTECEDENTES

Las propuestas deben ser presentadas en la Jefatura de la Cuarta Zona de Santiago, ubicada en Avda. B. O'Higgins N.º 2013.

Estas se recibirán diariamente, desde las 13 a 18 horas y hasta el día 20 de agosto en curso, y ese día, a las 18 horas se abrirán ante los interesados que concurran.

DIRECTORA GENERAL

SR. AUTOMOVILISTA

pintura neumáticos

desabolladura todas

mecánica del automóvil las medidas

baterías

Cancele de acuerdo a su presupuesto

Grandes facilidades de pago

ESTACION DE SERVICIO SANTA MONICA UNION AMERICANA 116-FONO 91940 Luis Castro y Hnos

SOCIEDAD COOPERATIVA MILITAR S. A.

Junta General Ordinaria y Extraordinaria de Accionistas

Por acuerdo del Honorable Directorio y en conformidad con lo dispuesto en los artículos 89, 139, 140 y 339, letra f) de los Estatutos de la Sociedad, citase a Junta General Ordinaria y Extraordinaria de Accionistas, para el viernes 3 de septiembre próximo, a las 18 y 19 horas, respectivamente, en primera citación, en la sede comercial de calle Dieciocho N° 145.

En la Junta Ordinaria se tratará: a) Balance y Memoria del año comercial 1964-65; b) Nominamiento de la Comisión Revisora de Cuentas para el próximo ejercicio; y c) Resultados de las elecciones de nuevos Directores y nominamiento de los mismos.

En la Junta Extraordinaria se tratará: a) Reformas a los Estatutos de la Sociedad.

EL DIRECTORIO.

ESCUELA NAVAL "ARTURO PRAT"

PROPUESTA PUBLICA N° 2/1965

Se interesa al Comercio para presentarse a Propuesta Pública para proveer el siguiente artículo:

500 PARES DE BOTINES TIPO MILITAR, DE DIFERENTE NUMERACION

FECHA DE APERTURA: MARTES 24 DE AGOSTO DE 1965, A LAS 16 HORAS

LUGAR: ESCUELA NAVAL "ARTURO PRAT". — Bases pueden ser solicitadas a Sección Adquisiciones Escuela Naval "A. Prat", casilla 23-V, — VALPARAISO.

EL DIRECTOR

TELEVISORES SANYO

ENTREGA INMEDIATA

RADIOS REFRIGERADORES ENCLERADORAS

14 CUOTAS SIN PIE

CASA IVANOVIC

Sr. ANTONIO 282

Alfanderia CHUAQUI

OPORTUNIDAD DE HOY

CUADROS DE LANA E 25 KILO

LOS TRES ANTONIOS 77, HUNDR

SAN ALFONSO 75

SAN ANTONIO 726, LOCALS 5, 7

AVISE EN LOS ECONOMICOS DE LA NACION

\$ 30

LA PALABRA

REUNION-ALMUERZO DEL INSTITUTO CHILENO DE RELACIONES PUBLICAS

Ayer, 12 de agosto de 1965, se llevó a efecto la reunión-almuerzo mensual del Instituto Chileno de Relaciones Públicas, con una asistencia cercana a los cuarenta socios, entre los que figuraron el comandante Arturo Alvarez, Carlos Aránguiz, Federico Willoughby, coronel Moisés Sudy, Luis Angel Cerna, Fernando Pradenas, Adolfo Sanjelevic, Luis Hewart y Ovalle. El representante del Departamento de Informaciones y Relaciones Públicas del Fondo Monetario Internacional, don Rubén Azócar, ofreció una breve charla sobre las actividades de este organismo internacional.

REUNION DE VICEPRESIDENTE CON JEFES EN CAJA DE RETIROS Y P. S. DE LOS FF. CC.

El vicepresidente Ejecutivo de la Caja de Retiros y P. S. de los FF. CC., don Rafael Romero González, tuvo una reunión con los jefes de los Departamentos y Subdepartamentos de la Institución, con el fin de transmitirles el pensamiento del Excmo. señor Presidente de la República, don Eduardo Frei Montalva, sobre el funcionamiento de las instituciones fiscales y semifiscales.

Este se traduce en agilización de los trámites y eliminación de la burocracia.

El señor Romero aprovechó la ocasión para exponer sus observaciones respecto a la forma de lograr un mejor desempeño de los funcionarios y una atención expedita a los imponentes.

El vicepresidente Ejecutivo dio a conocer su intención de convocar a estas reuniones en forma permanente y periódica a fin de lograr una mayor comprensión con los jefes y mantener un diálogo que redunde en beneficio de la institución.

¿POR QUÉ CASARSE?
FABULOSOS TEMPLOS DE CHICHÉN ITZÁ
EL DESASTRE DEL R. 101. (Libro Condensado)

EN SELECCIONES DE AGOSTO.

ADemás,
MUCHOS OTROS INTERESANTES ARTICULOS

H. M. A.

NOTAS SOCIALES

MATRIMONIO SAMANIEGO GARCIA-MONTES LIRA.

En la Capilla del Colegio Verbo Divino, hoy, a las 18,15 horas, será bendecido privadamente por el Rvdo. Padre Renato Poblete Barón, S. J., el matrimonio de la señorita María Angélica Montes Lira con el señor Amos Samaniego García. Serán padrinos de la novia, don Federico Montes Rodríguez y la señora Hortencia Rodríguez de Montes, y del novio, don Juan Ramón Samaniego García y la señora Juanita García de Samaniego. Testigos de la novia: Laura Lira Vergara, Sergio Vergara Vergara, Osvaldo Montes Rodríguez, Arturo Montes Rodríguez, Guillermo Brúcher Encina, Luis Lira Vergara, Diego Lira Vergara, Hernán Rivas Freire, José Bustos Barrameda, Patricia Hamel Barbosa, Paz Vergara Larrain, Luz María Coz Cañas, Patricia Vargas de Hurtado, Isabel Iniguez de Aspillaga, Verónica Larrain Heiremans, Andrés Vicuña Videla, Amadeo Heiremans Echeverry, Angel Gutiérrez Rumoroso, Carlos Pavez Rodríguez, César Vicuña Elguin, Armando Valdivieso Valdivieso, Federico Montes Lira y Luis Montes Lira. Testigos del novio: Dolores Véliz de Samaniego, Severin García Aguilnagalde, Marcos García Aguilnagalde, Héctor Ríos Aguilar, Miguel de Sangroniz Aurrecochea, Loty de Sangroniz de Samaniego, Gustavo Errázuriz Concha, Edmundo Pérez Yoma, Patricio Pepper Pepper, Cristián Valdés Izquierdo, Hernán del



Río Fernández, Vicente Mol, Arturo Domínguez Co-guel Rodríguez, Luis Díaz varrubias, Marcos de Irua-Buzeta, Luis Thompson Far-rizuga Rivera, y Antonio bres, Francisco Donoso de la Rodríguez-Cano Aranda.

MATRIMONIO BECERRA FERRER-LIZANA MALINCONI.

Hoy, a las 18 horas, se efectuará en la Iglesia de Nuestra Señora de Los Angeles, el matrimonio de la señorita Margarita Rosa Lizana Malinconí con el señor Enrique Becerra Ferrer. Serán padrinos de la novia, don Leoncio Lizana Fariñas, y la señora Margarita Malinconí de Lizana, y del novio, don Humberto Becerra Gómez y la señora María Ferrer de Becerra.

BAUTIZO.

Ha sido bautizada María Loreto, hija del señor Julio Hurtado Hurtado y de la señora Inés Cerda de Hurtado. Fueron sus padrinos, el señor Samuel Cerda Sánchez y la señora Josefina Fernández de Cerda.

BINGO DE BENEFICIO.

En el Club de la Unión, se llevará a efecto el martes próximo, a las 19 horas, el bingo a beneficio de las Obras Sociales de la Población El Salto. Las personas que deseen adherirse, pueden hacerlo en el mismo club antes del comienzo del bingo.

MATRIMONIO.

Hoy será bendecido privadamente en la Capilla de los Hermanos Maristas, el matrimonio de la señorita Jessie Reynolds Solís con el señor Enrique Peragallo Giudice.

VOLUNTARIAS DE HOSPITAL "ANITA GÓMEZ DE ASENJO".

Se avisa a las voluntarias del hospital "Anita Gómez de Asenjo", que la conferencia filada para el lunes 16 del presente, ha sido postergada hasta nuevo aviso.

MATRIMONIO CONCERTADO.

Hoy quedará concertado el matrimonio de la señorita Graciela Rodríguez Villalobos con el señor Gabriel Correa Álvarez. Harán la visita de estilo, el señor Celedonio Correa Labbé y la señora Virginia Álvarez de Correa. Bendecirá las argollas, el Rvdo. Padre Enrique Correa Álvarez.

NACIMIENTO.

Ha nacido en el Pensionado del Hospital San Juan de Dios, Martín Esteban, hijo del señor Enrique Urteaga y de la señora Tatiana Carvajal de Urteaga.

SOIRES DANZANTES EN EL CLUB DE LA UNIÓN.

Hoy actuará, de 19,30 a 22 horas, en las Salas Danzantes que se efectúan todos los sábados en el Club de la Unión, el conjunto orquestal Los Satélites. Los interesados en asistir, pueden retirar sus tarjetas en la secretaría de la institución.

CRUZ ROJA NUÑO "LA REINA".

Se invita a todas las enfermeras recibidas en esta Asociación a una Mesa Redonda que tendrá lugar el próximo jueves en Avenida Larrain N° 5774, a las 17 horas. Igualmente se avisa que las inscripciones para el curso de Primeros Auxilios que se iniciará el martes 24 del presente, se reciben diariamente de 14,30 a 16,30 horas.

MISA.

Mañana, se rezará en memoria de la señora Elisa Tagle de Baeza, una misa por el eterno descanso de su alma, a las 12,30 horas, en la Iglesia de La Merced.

LA SEÑORA BARBARA H. DE MICHAELSON.

Ha dejado de existir en Nueva York, Estados Unidos, la señora Barbara Hemenway Smith de Michaelson, esposa del vicepresidente de Kennecott Copper Co., señor Charles D. Michaelson. Su deceso ha producido en Chile hondo sentimiento de pesar en los más variados círculos en los cuales se le supo distinguir por su especial simpatía. La señora Michaelson había nacido en Sycamore, estado de Illinois y permaneció en Chile desde 1948 hasta 1955, año en que su distinguido esposo, después de haber desempeñado la presidencia de Braden Copper en Santiago, fue nombrado gerente general de la Western Mining Division de los Estados Unidos. Una dolorosa enfermedad le arrebató la vida en Nueva York, siendo su última residencia 196 East, 75 Street, New York, USA.

NOVEDAD! UNICAS EN CHILE

POLTRONAS

MODELOS EXCLUSIVOS, ARABES, EGIPCOS
 CUEROS PATINADOS, NONATOS, LISOS
 Y ESTAMPADOS EN ORO

POUFS BAUL
 Y MONTURA DE CAMELLO

FABRICA SKODA • Atenciones TODOS LOS DIAS
 InCLUSIVE Sábados y Domingos
 San Diego 1858 • MAULE 627

EX EMPLEADOS Y OBREROS DE "FAMAE"

Se cita a los interesados pro-pago total del desahucio (20 meses), a firmar compromisos con abogado que iniciará los trabajos, a Morandé 542, Oficina 2, antes del 20 del presente.

TRAER DECRETO BAJA, CARNET E INSCRIPCION REGISTRO ELECTORAL

san diego 1758 fono 567336

COMPRE AL FABRICANTE

mesas con formalita

LINEA AEREA NACIONAL

CONCURSO PARA COPILOTOS

LLAMA A CONCURSO PARA COPILOTOS (CON SIN LICENCIA DE PILOTOS)

REQUISITOS:

- Ser chileno, sexo masculino
- Ser soltero
- Edad: mínima 18 años; máxima 25 años
- Estatura: mínima 1,68 metro; máxima 1,85 metro
- Peso: proporcional a la estatura
- Estudios: sexto año de humanidades rendido o estudios equivalentes. Se preferirá a los bachilleres en matemáticas
- Dominio del idioma inglés a nivel de estudios humanísticos
- Estado de situación militar e inscripción electoral cumplidos, siempre que el postulante tenga la edad requerida
- Moralidad, presentación y personalidad compatibles con el cargo de piloto de la Línea Aérea Nacional
- Ser aprobado en todos los exámenes de selección correspondientes

Personas sin licencia de piloto que sean seleccionadas, ingresarán a un curso teórico y de vuelo de aproximadamente 8 meses de duración, completamente costado por la Empresa.

Personas con licencia de piloto que cumplan todos los requisitos señalados en las letras "a" a la "j", deberán efectuar el curso teórico correspondiente, también de costo a la Empresa.

Antecedentes pueden solicitarse en el Departamento del Personal de LAN, Los Cerrillos, edificio principal, segundo piso.

ENTRADA DEL 20 DE AGOSTO DE 1965.
 EL VICEPRESIDENTE EJECUTIVO

PREMIO ACERO DEL PACIFICO

Se llama a concurso a los pintores menores de 35 años del país, para participar al "Premio Acero del Pacífico", del presente año, el cual se regirá por las bases que siguen:

- Se otorgarán dos premios de adjudicación de \$ 3.000 y \$ 2.000 cada uno.
- Cada concursante podrá presentar hasta tres obras, las cuales deberán enviar al Museo de Arte Contemporáneo de la Universidad de Chile (Quinta Normal), entre el 25 y el 28 de agosto de 1965.
- Los premios serán discernidos en la primera semana del mes de septiembre, por un jurado compuesto por los Decanos de la Facultad de Bellas Artes de la Universidad de Chile y Facultad de Arquitectura de la Universidad Católica de Chile, o sus reemplazantes; por un crítico, que designará el Círculo de Críticos de Arte de Santiago, y un representante de la Sociedad Amigos del Museo y de la Compañía de Acero del Pacífico S. A., elegido en forma conjunta por ambas instituciones.
- Una vez discernidos los premios, las obras presentadas serán expuestas al público en las salas del Museo.
- Los premios no podrán ser declarados desiertos ni divididos.
- La primera obra premiada será donada al Museo de Arte Contemporáneo de la Universidad de Chile y la segunda, a la Sociedad Amigos del Museo.
- La exposición de las obras será inaugurada el día 10 de septiembre.
- La organización de este concurso y su reglamentación están a cargo de la Sociedad Amigos del Museo de Arte Contemporáneo de la Universidad de Chile. Mayores informes pueden solicitarse a ella.

SANTIAGO, junio de 1965.
 SOCIEDAD AMIGOS DEL MUSEO DE ARTE CONTEMPORANEO

CLOCA

Este es el momento, al hinchar las yemas de los durámenes, de aplicar Cloca. Es el único fungi-insecticida a la vez. Pídale Hospital de Plantas LO BORQUEZ (Jardín Reseda), P. de Valdivia 1609. Consejos útiles, desinteresados. También abierto festivos, de 9 a 21 horas.

AVISE EN LOS ECONOMICOS DE LA NACION

\$ 30

LA PALABRA

REGALO IDEAL PARA SANTOS

PIJAMAS para hombres de rica franjeleta 4 atractivos colores todas las tallas E'15

FABRICA DE ROPA ALFONSO RUSSO A

AV. ESPAÑA 141 FONO 90362

Químicos Farmacéuticos y Bioquímicos - Facultad de Química y Farmacia - Universidad de Chile

SE INVITA A LOS QUIMICOS FARMACEUTICOS Y BIOQUIMICOS RECIBIDOS EN EL AÑO 1964, A CONCURRIR AL ACTO DE

RECEPCION DE SUS DIPLOMAS DE TITULO

EN LA SESION SOLEMNE CON QUE LA FACULTAD CONMEMORARA EL VIGESIMO ANIVERSARIO DE SU CREACION, EL LUNES 16 DE AGOSTO, A LAS 19 HORAS, EN EL AULA PRINCIPAL DE LA ESCUELA, VICUÑA MACKENNA 20.

SE LES RUEGA CONFIRMAR SU ASISTENCIA A LOS TELEFONOS: 393371, 393443, 382532 ó 381359.

CORVI

CORPORACION DE LA VIVIENDA

Un Convenio de Ahorro y Préstamo "CORVI" hasta de 8.500 cuotas de ahorro ofrece

5 Oportunidades de vivir en lo propio.

- ADQUISICION DE UNA VIVIENDA ECONOMICA (hasta 140 m²)
- CONSTRUCCION EN TERRENO PROPIO.
- ADQUISICION DE TERRENO Y CONSTRUCCION.
- ADQUISICION DE UNA CASA "LEY PEREIRA" (construida con fondos de Cajas de Previsión)
- ADQUISICION DE OTRAS CATEGORIAS DE VIVIENDAS (en determinadas condiciones).

LA CORVI es herramienta puesta en manos de Obreros - Campesinos - Empleados - Profesionales - Artesanos Independientes y Dueñas de Casa.

LOS que abren una cuenta de ahorro para la vivienda en el BANCO DEL ESTADO están a las puertas de la casa propia.

INFORMES:
 En las Oficinas de la Corvi en todo el país.

En Santiago:
 Subdepartamento Fomento de la Construcción y Préstamos, Alameda 980, 2° Piso, de Lunes a Viernes, de 14,30 a 17 horas.

TEATROS

CAMILO HENRIQUEZ, Amunátegui 31 (89399) - 19 horas. Teatro de Ensayo U.C. "Casimiro Vico primer actor", de Armando Moock.

TODOS NUEVO... más CIRCO AUTENTICO, BAJO CARPA MODERNA, en ALAMEDA 1461 entre Amunátegui y San Martín... Fono 60-788

Nuevas atracciones artísticas internacionales, POR PRIMERA VEZ EN CHILE...



ANIMALES AMAESTRADOS Y FIERAS AFRICANAS... PARA EMOCION DE TODOS LOS NIÑOS...

Directamente de Buenos Aires a Santiago - THE 3 WILLIAMS - acróbatas equilibradas ciclistas en bicicletas de doce tamaños diversos. VIERNES 27 noche debut, SABADO 28 y DOMINGO 29, 3 shows: MATINE a las 3, VERMUT 6.40 y NOCHE 9.40.

CORPORACION DE LA VIVIENDA

Ejecución de Deudores Morosos. Los deudores de CORVI que están atrasados en el pago de TRES O MAS DIVIDENDOS serán demandados JUDICIALMENTE para que cancelen EL TOTAL DE LA DEUDA...

CORPORACION DE LA VIVIENDA

PROPUESTAS PUBLICAS IMPORTACION FIERRO REDONDO

Se solicitan propuestas públicas por el suministro de 4.000.000 kilos de acero laminado redondo para construcción, de acuerdo a las siguientes características: CALIDAD: Según Norma A. S. T. M. A. 15-62 T.

Table with 3 columns: DIAMETRO, TIPO A, TIPO B. Lists various diameters and weights for steel rods.

IMPORTACION: La importación se efectuará directamente por la Corporación de la Vivienda, de acuerdo con las disposiciones de la Circular N° 522, de 18 de julio de 1965, del Banco Central de Chile.

MARU, Huárfanos 786 (397907) - 19 y 22 horas. Cia. Leguía-Corales "Que vienen los yanquis", de Luis Carreras Leguía.

REVISTAS. COUSINO, San Ignacio 1249 (50657) - 19, 21, 30 y 23.30 horas. Cia. de Revistas "Humoresque".

CINES. ASTOR, Estado 257 (392112) - 13.45, 16, 19 y 22 horas. Nace el amor. EE.UU. Colores. Mayores y menores.

ROTATIVOS. ALESSANDRI, Av. B. O'Higgins 2879 (96848) - Rotativo desde las 11 horas: Un loco con suerte. EE.UU. Cómica. Menores.

GUIA DEL ESPECTADOR

IMPERIO, Estado 235 (397950) - Rotativo desde las 11 horas: La corrupción. Italiana. Drama. Mayores y menores.

AVENIDA (Buen) - Rotativo desde las 15 horas: La venganza de la sombra. Cuatro confesiones. Noticarios.

RIVIERA, Diagonal Cervantes 802 (36079) - Rotativo desde las 13 horas: Sin aliento. El cinico. Mayores y menores.

MAIPO, 5 de abril 19 (571500) - Maipo - Rotativo desde las 15 horas: Los Beatles, Pacto mortal. Noticarios.

CINES COMUNALES. AVENIDA (Buen) - Rotativo desde las 15 horas: La venganza de la sombra. Cuatro confesiones. Noticarios.

MINISTERIO DE OBRAS PUBLICAS

DIRECCION GENERAL DE OBRAS PUBLICAS

A.) DIRECCION DE AEROPUERTOS. 1.- SOLICITANSE PROPUESTAS PUBLICAS para la ejecución de trabajos de mejoramiento del cabezal Este de la pista Aerodromo de CHANARAL...

2.- SOLICITANSE PROPUESTAS PUBLICAS para la construcción de bermas de calles de rodaje; reparación de juntas de pavimentos de Hormigón y mejoramiento en el cabezal sur, del Aeropuerto CERRO RENO, en ANTOFAGASTA.

B.) DIRECCION DE ARQUITECTURA. 1.- LICEO DE HOMBRES DE CURICO. SOLICITANSE PROPUESTAS PUBLICAS para la construcción del Internado del LICEO DE HOMBRES DE CURICO...

2.- ESTADIO DE VALLENAR. SOLICITANSE PROPUESTAS PUBLICAS para la construcción de la Obra Gruesa y Terminaciones de las Graderías del ESTADIO DE VALLENAR.

C.) DIRECCION DE VIALIDAD. 1.- OFICINA CENTRAL. LLAMASE A INSCRIPCION ESPECIAL DE CONTRATISTAS inscritos en Primera Categoría en la especialidad de Puentes, del Registro de Contratistas del Ministerio de Obras Públicas...

Orquesta Filarmónica Municipal. XI Temporada Oficial. 12.º CONCIERTO DE REPETICION MAÑANA DOMINGO 15 - a las 11 horas. TEATRO MUNICIPAL. Programa: I PARTE SCHUBERT: Sinfonía N° 5 en Si bemol Mayor. LISZT: Concierto N° 1 para piano y orquesta.

“EL SIRVIENTE” Y NUESTRAS MUCHAS SERVIDUMBRES

por JORGE LEIVA

Ni el tema ni la calidad de “El Sirviente” son de ahora en la obra de Joseph Losey...

la inteligencia; a la voluntad sometidas a un universo mítico. En su mundo personal hay individuos bien dotados, dominados, sin embargo, por el dinero, por apariencias, por objetos y cosas alienantes...

Nada de esto es ajeno a “El Sirviente”. Tony (James Fox), “un Harold de la cuarta generación”, según el director olvidando que afuera están el siglo XX, los jardines nevados, el twist y el jazz...

parejas al relacionarse entre sí estos cuatro personajes. Hay otras parejas, especialmente en la secuencia del café, en donde se ve al guionista de la película, el dramaturgo Harold Pinter, junto a dos reacios, dos lesbianas, etc.

DISCO - CHARLA JUVENIL

por ALFA

mayor importancia a su trabajo. Los muchachos deben estar de regreso a fines del mes en curso.

NOTICIAS DE CINE

ROMA Agosto. — (INTER PRESS) (LONDRES) — El ambiente cinematográfico italiano se encuentra preocupado por un problema de considerable importancia. Como es sabido, la película “Un mundo nuevo”, realizada en Francia por Vittorio de Sica, sobre el tema del control de la natalidad, fue prohibida por la censura francesa...

dientes, que por suerte, no perdieron todavía el gusto por films hechos en un ambiente real, que reflejan la vida económica a beneficio de la calidad artística.

Narciso Yepes

por PABLO GARRIDO

Su única presentación metropolitana ofreció en el Teatro Municipal el guitarrista español Narciso Yepes, ante una concurrencia desbordante que lo ovacionó desde su aparición en escena. El programa confeccionado — formado exclusivamente por “primeras audiciones” — tuvo una primera parte de real interés, por tratarse de verdaderos tesoros de la literatura para el laúd...

CRITICA DE TEATRO:

“ANTES DEL DESAYUNO”

de EUGENIO O'NEILL y OCTAVIO CINTOLESI por JORGE E. VERA

“Antes del desayuno” constituye uno de los tantos intentos de unir diversos modos artísticos en una sola expresión. En este caso se trata del teatro y del ballet. O más exactamente, del drama homónimo en un acto, de Eugenio O'Neill, y de una coreografía de Octavio Cintolesi.

En la obra teatral sólo se divisa una vez la mano del bailarín, delgada y temblorosa. En otra ocasión se le escucha un quejido. Pero la sugerencia del monólogo nos hace vivir el drama de ese ser invisible, de ese fantasma, de ese hombre acabado.

En el resumen, el experimento produjo pérdida de la intensidad dramática, yuxtaposición y no fusión de modos artísticos, y aumento de la espectacularidad externa. Nada de esto significa desvalorar la categoría de los diversos elementos que integraron el espectáculo, que pueden ser considerados aisladamente. Por ejemplo, la traducción que realizó Agustín Sire es eficaz y ajustada a nuestros usos verbales.

CRUZADA DE FE ANGELICA EN LA BUENA PUBLICA DEL CAUPOLICAN

GRATIS los días LUNES MARTES 17 - MIERCOLES 18 y JUEVES 19 - AGOSTO, DESDE LAS OCHO A DIEZ DE LA NOCHE.

A cargo del distinguido misionero - orador evangelista internacional

Portorriqueno Reverendo

JOSE BERRIOS

JOSE BERRIOS (Jefe Evangélico de Río de Janeiro) ha visitado casi todas las parroquias principales, efectuando ACTOS DE SALVACION EN CUERPO Y ALMA, milagros de fe en nombre de JESUCRISTO.

ASISTA UD. al “CAUPOLICAN” generosamente abierto para nosotros por la Empresa Chilena Condor.

PREVIAMENTE en cada reunión acudirá el TRIO “ASAPH”, intérprete Himnológico de Puerto Rico y México.

ACE EL AMOR

COMEDIA ROMANTICA QUE SE ENTRA EN EL ASTOR, Y EN TECNICOLOR!



MILLS, EN LA... COMEDIA ROMANTICA QUE SE ENTRA EN EL ASTOR, Y EN TECNICOLOR!

BRILLANTE FESTIVAL

Todo Santiago vivamente interesado por asistir

MAÑANA DOMINGO 15

Vermut, 6,40 y noche 9,40

Raúl Shaw Moreno

El Rey del Bolero por última vez en Santiago:

GRAN FESTIVAL

ANIVERSARIO RADIO DEL PACIFICO

DRAS, Los Beatles, los Melodios chilenos: Negro rumbero TITO CAMPBELL con su SONORA PANAMA...



EN EL GRABADO, los famosos alambristas equilibristas, THE WALTER ALLES TRIO U.P.E. VIERNES 27, TRUCULOS TRIPLES EN MATE...

NUEVO GRAN ELENCO "BUFFALO BILL CIRCUS"

1965, EN ALAMEDA 1461, EL VIERNES 27

Se encuentra en Santiago, procedente de Buenos Aires, el director circense Mr. Alex Morand...



THE ANGELOS, Tommy and Dollie, equilibristas acrobáticos skater rollers de Nueva York, que vendrán a Chile a los nuevos shows-Circus de Alameda N° 1461.

“BUFFALO BILL 1965” cuyo espectáculo ágil y liviano, con los acompañamientos musicales de la gran orquesta Rock-Twist Blue Boys...

“LES DORVAL”, EQUILIBRISTAS FRANCESES

DEBUTARAN EL VIERNES 27, EN EL NUEVO CIRCO “LAS AGUILAS HUMANAS 1965”, TEATRO CAUPOLICAN

A fines del presente mes, el viernes 27, en noche de gala, fecha tradicional, el NUEVO CIRCO LAS AGUILAS HUMANAS 1965, reaparecerá en el redondel luminoso del Teatro Caupolican...

1ª FERIA DEL DISCO

TIENE MAS, VENDE MAS Y MAS BARATO. DISCOS 45 A E 1, DISCOS 33 1/3 A E 4, LONG PLAY DE 12" STEREO E 6, CAJAS DE MUSICA CLASICA, OFERTAS CON 50% DE DESCUENTO.

AVISE EN LOS ECONOMICOS DE LA NACION 30 PENSOS LA PALABRA.

PANORAMA CULTURAL

REUNION DE GRUPO FUEGO DE LA POESIA.— Hoy, a las 13 horas, se efectuará en los comederos del Circolo de Periodistas...

UN CHILENO EN NUEVA YORK.— Aca-ba de aparecer en Nueva York, la primera colección de caricaturas de Fernando Krahn...

EXPOSICION DE MANUEL BANDERAS.— Un conjunto de oleos exhibirá Manuel Banderas desde el próximo lunes 16 en la Sala de Exposiciones Banco de Chile...

"UN JUEGO AUDAZ", DE LA BBC.— La BBC de Londres transmitirá hoy, a las 23.30 y 22.15, hora chilena, el radioteatro "Un juego audaz"...

cuento radiofónico son Enid y Carol, interpretados por la actriz chilena Magdalena Aguirre...

RECITAL DE EDGAR FISCHER Y JULIO LAKS.— Juventudes musicales chilenas ofrecerá el próximo lunes, a las 19 horas, en el Instituto Chileno-Alemán de Cultura...

CORO POLIFONICO DE AISEN.— En la sufrida provincia austral, cubierta de hielo y nieve, y barrida por los implacables vientos de un invierno excesivamente riguroso...

CONCIERTOS SEMANALES.— Entre hoy y mañana, una nueva serie de conciertos corales se realizará en los diversos lugares de Chile...

Maura Brescia

PALABRAS CRUZADAS

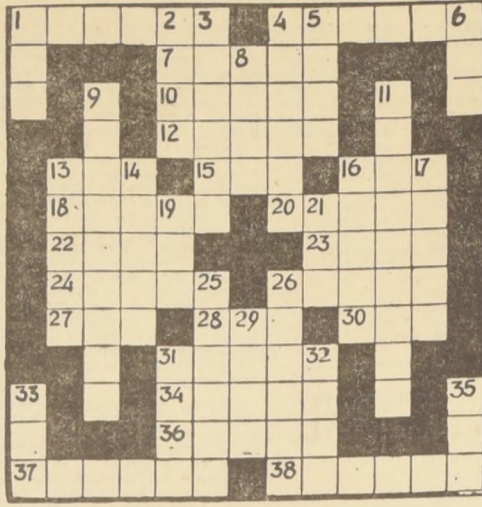

HORIZONTALES:

- 1.—Derretir los metales y otros cuerpos.
4.—Relativo al conde.
7.—Orar.
10.—Figura de una falsa delidad.
12.—Recobres la salud, cures.
13.—Planta hiliácea que se usa como condimento.
15.—Entregas, otorgas.
16.—Duodécima parte del año.
18.—Prenda de abrigo de forma cuadrada.
20.—Que tiene sabor agrio.
21.—Amir, jefe árabe.
22.—C. de Italia.
24.—Vino al mundo.
26.—Indica aprobación.
27.—Remueva la tierra con el arado.
28.—Licor alcohólico que se saca de la melaza.

VERTICALES:

- 30.—Artículo.
31.—Máquina que sirve para marcar la hora.
34.—Extrae todo el líquido que hay en un cultivo.
36.—Título en Inglaterra, de los pares individuos de la Cámara Alta.
37.—Persiguen con empeño.
38.—Natural, nacido.
1.—Rostro, cara.
2.—Meteoro en forma de arco que presenta los 7 colores del espectro.
3.—Lance de red.
4.—Carruaje de 2 ó 4 ruedas con asientos enfrentados y capota.
5.—Metal precioso de color amarillo (pl.).
6.—Embrolio, euredio.
8.—Parte del círculo comprendido entre dos cuerdas.
9.—Parte inferior del espolón de los barcos, (pl.).
11.—Publicado, pronunciado.
13.—Delitabile por su frondosidad y hermosura, (fem.).
14.—Agata listada con que se hacen los camafleos.
16.—Libro de misa.
17.—Barrilla, planta o ceniza de la misma, (pl.).
19.—Refugio que significa tres.
21.—Coche en inglés.
25.—Estado de los EE. UU.
26.—Apunten, tomen, nota.

EXPOSICIONES DE ARTE

GALERIAS DE ARTE

Abiertas de 10.30 a 13 horas, de lunes a sábado, y de 16.30 a 20 horas, de lunes a viernes.

CENTRO BRASILEÑO DE VALPARAISO.— Calle Condell 1443. Exposición del bibliófilo y grabador español Manuel Segala.

CARMEN WAUGH.— Manderá 121, segundo piso. Dibujos de Federico Assler. Funciona intermitentemente hasta las 19 horas, excepto los sábados, que cierra a las 12 horas. Hasta 16 de agosto.

MARTA FAZ.— Moneda 873. Exposición de Fernando de Szyszlo. Merced 313. Muestra de la Pintura de Caballero de 1 pintor, Patrio de la C. Está abierta hasta las 20.30 horas, inclusive los sábados. Hasta el 14 de agosto.

PATIO. ARTE LATINOAMERICANO.— Avda. Providencia 1852. 26 oleos y 15 pastels, antiguos y recientes de Oscar Trepte. Del 28 de julio al 14 de agosto.

SALAS DE EXPOSICIONES

CIRCULO DE PERIODISTAS.— Amunátegui 31, tercer piso. Oleos de Arnaldo Canales. Hasta el 14 de agosto. Abierto de 17 a 20 horas.

UNIVERSIDAD DE CHILE.— Alameda esquina de Arturo Prat. Altos de la Librería Universitaria. Pinturas de Carmen Silva. Hasta el 14 del presente.

BANCO DE CHILE.— Hufranos 927, entrepiso. Oleos de Ruiz Zaldívar, del 9 al 14 de agosto.

PREVISION DEL BANCO DE CHILE.— San Antonio 327, subterráneo. Acuarelas y oleos de Leutario Alvalá Rensen. Del 9 al 14 de agosto.

SALA LIBERTAD.— Mac Iver 142, entrepiso. Pinturas y grabados de Magdalena Lozano. Del 10 al 28 de agosto.

INSTITUTO CULTURAL DE LAS CONDES.— Avenida Apoquindo 6370. Grabados de Graciela Fuenzalida. Hasta el 13 del presente.

RESULTADO DEL

Table with 2 columns: Item (e.g., DAMA AMAR, ASESORABA) and Price/Value.

BANCO DE CHILE

Table showing exchange rates for Dollar and Libra, and market information for Mercaderes and Bursátil.

DICK TRACY



EL QUE SE ESCAPO TUO SUERTE!



OCHO CAROS DE TABACOS



Y EN CASA DE MARY CUADRADO



CUANDO ME ENTERE QUE NO HABIA NINGUNA LANCHA QUE LOS RECOGIERA...



SE VESTIRÁN EN EL BARCO CON EL EQUIPO DE NADAR...



ENTONCES SALTABAN AL AGUA, Y NADABAN HACIA LA COMPUERTA...



VIGILARE DESDE AQUI, LA... SI MI PLAN FRACASA...



ESO NO LO SE...



¡AHI VIENEN!



JANE ENTRA PRIMER...



Servicio Nacional de Salud. Esta Dirección General ha resuelto aclarar la Circular N° 2901 de 21 de julio de 1965...

CAJA DE CREDITO POPULAR. PASADO MAÑANA DE 9 HORAS ADELANTE: GRAN REMATE DE ROPA. PRESTAMOS CONCEDIDOS EN DICIEMBRE DE 1964...

SOCIEDAD CONSTRUCTORA DE ESTABLECIMIENTOS HOSPITALARIOS. PROPUESTAS PUBLICAS. PROVISION E INSTALACION DE LUMINARIAS...

EMPRESA DE AGUA POTABLE DE SANTIAGO. Registro de proponentes por suministro de equipos de radiocomunicaciones en VHF - FM y/o SSB.

CORPORACION DE LA VIVIENDA. SOLICITA OFERTAS PARA LA ADQUISICION DE TERRENOS EN LA CIUDAD DE CHILLAN, DEPARTAMENTO DE CHILLAN, DE ACUERDO A LAS SIGUIENTES BASES: 1.- UBICACION: Con frente a calles existentes...

Informaciones Comerciales. MERCADO BURSATIL. Con sus precios poco más sostenidos pero siempre con interés en negociar se mostró el mercado bursátil...

PRECIOS AL CIERRE. CIERRE OFICIAL LAS 13 HORAS. BONOS EN NOM. SALITRERAS. Deuda Interna 7-1, 8000 c...