

Por Unanimidad, Cámara Aprobó Reformar la Constitución

LOS DIPUTADOS DE TODAS LAS CORRIENTES POLITICAS APROBARON EN GENERAL EL PROYECTO DE REFORMAS CONSTITUCIONALES ENVIADO POR EL EJECUTIVO. ESA VOTACION REVELA EL DESEO DE TODOS LOS SECTORES DE OPINION CIUDADANA DE CAM-

BIAR LA ACTUAL CARTA FUNDAMENTAL, QUE NO CUMPLE CON LAS FINALIDADES DE UN ESTADO MODERNO, REVOLUCIONARIO Y QUE NECESITA CAMBIOS ACELERADOS EN SUS ESTRUCTURAS. FAVORABLES COMENTARIOS DE LA ACTITUD DE LA CAMARA JOVEN.

(Información en página 5)

LA NACION

Año XLIX — Santiago de Chile — VIERNES 20 DE AGOSTO 1965 — Precio: F° 0,20 — Edic. Aérea: F° 0,25 — N.º 17.425

Edición de 30 páginas — En dos secciones	
Crónica, Págs. 1 a 3	Provincias, Pág. 17
Y 6 a 9	Cables 18
Redacción 4	Hípica 19 a 22
Política 5	Deportes 23 a 25
Gremios 11	Económicos 26
CORVI 12	Social 27
Policía 13	Teatros 28 y 29
Cámara 14 a 16	Comercio 30

Hoy se Efectuarán los Funerales:

Con sus Banderas Enlutadas Recibió Valparaíso los Restos de Doce Marineros de la "Janequeo"

Bajan la Urna con los Restos del Comandante

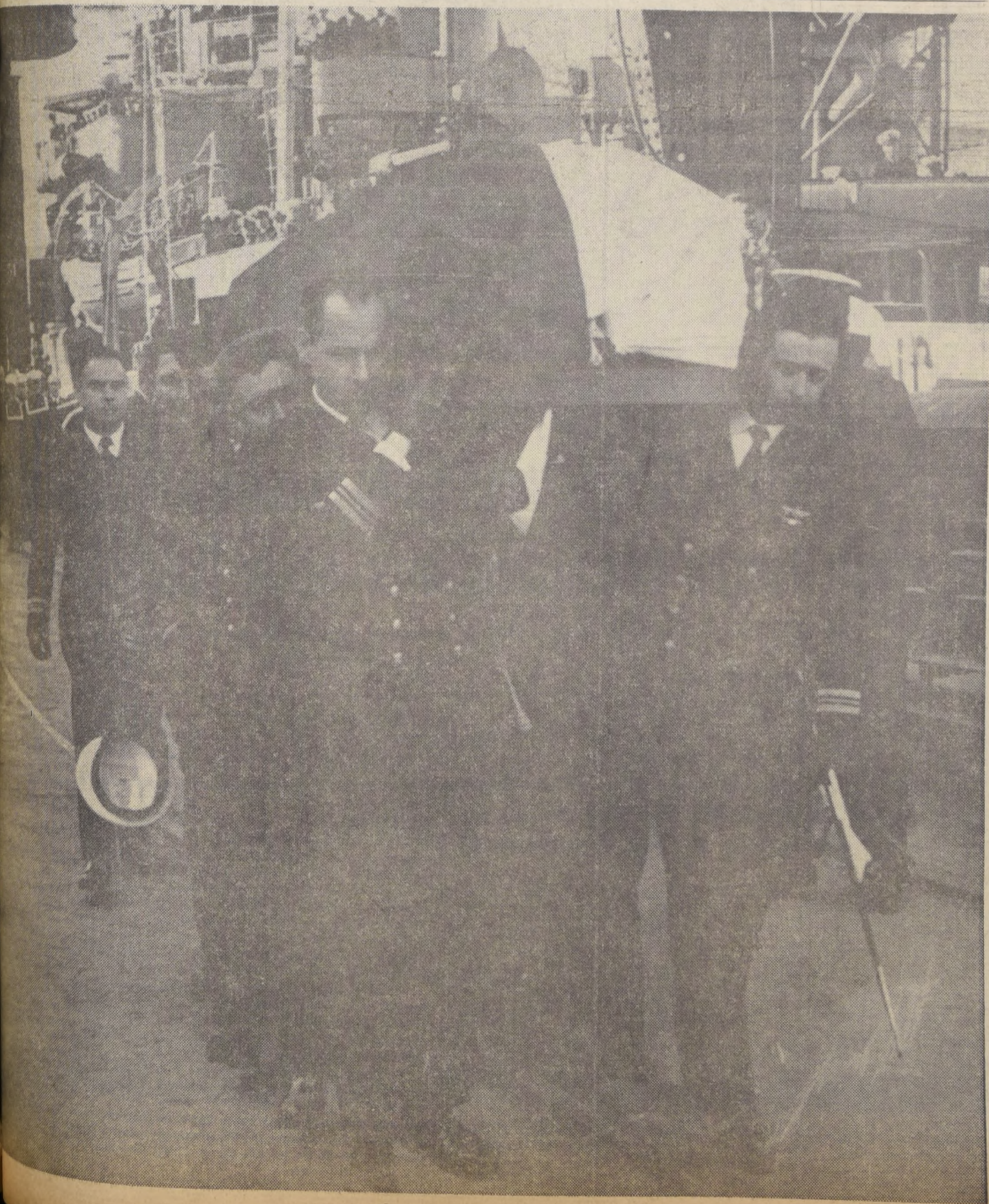

El Presidente de la República y el Ministro de Defensa Nacional se encuentran en el Puerto para concurrir a los funerales.— En la Bahía de San Pedro continúa sin descanso la búsqueda de los marineros desaparecidos y ayer fueron encontrados los cuerpos de otros doce tripulantes. (Informaciones en las páginas Nos 2 y 3)

PRENSA DE "IZQUIERDA" DEFIENDE A MINORIAS MAS REACCIONARIAS

El vespertino "ULTIMA HORA" dice representar a la Izquierda política, pero defiende a la Derecha Económica. Así continuó ayer su retorcida campaña contra el Gobierno, defendiendo a la minoría reaccionaria que se resiste a pagar los impuestos que el país necesita para salvar a su pueblo.

En primera página publicó, en letras negras, el siguiente título: INFARTO MATO A CONTRIBUYENTE. Sobre estas palabras, dentro de un marco rojo y abierto, para vincular ambas noticias, afirmó: A MOSTRO PROPIETARIO LE REVALUARON SU CASA DE 7 MILLONES EN 740 MILLONES.

Los dos temas no tienen ninguna vinculación entre sí. La persona que murió de infarto se llamaba Miguel Vicente Musso; era un contribuyente más de los miles que hay en el país. El otro propietario que sufrió el astronómico aumento de avalúo, es Adán Espinoza. El error en los números es tan evidente, que hace innecesario comentario, pues será solucionado sin dificultad, tal como lo ha prometido el Gobierno.

Pero uno o varios errores no justifican "campañas de prensa", destinadas a defender al pequeño sector reaccionario que disfruta de bienes que los convierten en privilegiados frente al gran resto de la población.

Lo que Chile necesita son actitudes positivas. El (PASA A LA PAGINA 2.)

MUNICIPIOS DE LOS ANDES Y CABILDO PIDEN PRONTO DESPACHO DE LEY DEL COBRE

(Información en página 6)

VALPARAISO.— En medio del religioso silencio y de los entrecortados sollozos de la multitud, fueron sacadas en la tarde de ayer del destructor "Blanco Encalada" las doce urnas conteniendo los restos de los marineros de la escampavía "Janequeo", que perecieron el domingo último al estrellarse esta nave contra los roqueríos de "El Campanario" en la Bahía San Pedro. En el grabado, compañeros de armas bajan del "Blanco Encalada" la urna conteniendo los restos del capitán de Corbeta Marcelo Leniz, comandante del barco de la tragedia.

PRIMERA DAMA RECIBE DONACION



LA PRIMERA DAMA, María Ruiz Tagle de Frei, recibió ayer una donación de \$ 644, aporte que fue reunido por el personal del Hospital "San Borja", como contribución

a los damnificados por el temporal. En el grabado, la Primera Dama, recibe el monto reunido, de parte de la presidenta del personal del hospital, Lidia Muñoz. El dinero está destinado a la Escuela 99.

Sismólogos Niegan Seriedad a Afirmación de que Chile Sería Destruído por un Terremoto

El anuncio lo hace el científico británico John Grover, jefe del Departamento de Estudios Geológicos y del Observatorio Sismológico de Honiara. — Afirma el científico que sería peor que el de 1960 y que se produciría entre septiembre y diciembre del presente año. — Tal afirmación carece en absoluto de crédito, dicen los sismólogos chilenos

"Es imposible predecir científicamente un terremoto", afirma enfáticamente el Director del Instituto de Geofísica y Sismología de la Universidad de Chile, Edgar Krause Vecchiola. Sobre su escritorio tiene una copia del cable de la UPI enviado desde Hobart, Australia, donde el Dr. John Grover, jefe del Departamento de Estudios Geológicos y del Observatorio Sismológico de Honiara, anuncia un terremoto para Chile entre los meses de septiembre y diciembre próximos. "Tampoco conocemos al Dr. John Grover", agrega. "Esto es curioso, porque en Sismología se trabaja en un estrecho contacto internacional con los sismólogos de todo

el mundo. Sin ese contacto permanente, no se podría trabajar, al no coleccionar los datos de diversas partes de la tierra". Enrique Gajardo, Subdirector del Instituto agrega más detalles sobre la imposibilidad de predecir terremotos, y analiza las declaraciones del Dr. Grover. "La Sismología está empeñada en buscar un camino para predecir los terremotos", observa, "anuncia un terremoto para Chile entre los meses de septiembre y diciembre próximos. "Los rusos y los japoneses son los que están más adelantados en estos estudios y buscan un sistema para saber si es posible llegar a predecir los sismos". "Los japoneses han trabajado de lleno —continúa—

a través de mediciones en las fuerzas de energía que se pueden acumular en las capas terrestres. En su plan, instalando instrumentos para medir estas fuerzas, demorarán 10 años en llegar a saber si hay algún sistema para llegar a predecir los sismos. Si de aquí a 10 años más llegan a la conclusión que éstos son predecibles, demorarán 10 años más en acumular datos para estar en condiciones de anunciar un sismo, e informando dónde será su epicentro y qué magnitud e intensidad tendrá".

GROVER NO PUEDE TENER TODOS LOS DATOS DE CHILE
Entre los estudios hechos por los sismólogos de todo el mundo,

Finlandia y Chile elevarán sedes diplomáticas a rango de Embajada

Así lo anunció la Cancillería, a través de una declaración oficial

La Cancillería, a través de una declaración oficial, informó ayer que los Gobiernos de Chile y Finlandia elevarán el rango de sus Legaciones a Embajada. La declaración expresa: "Los Gobiernos de la República de Chile y de la República de Finlandia, convencidos de que es conveniente estrechar aún más las relaciones diplomáticas y comerciales ya existentes entre ambos países, acuerdan elevar al rango de Embajadas las respectivas Legaciones de Chile y Finlandia".

EN LA MONEDA

Hoy va al Senado mensaje que propone a Fausto Soto de Embajador en Canadá

Canciller Valdés viaja el 22 de septiembre a Nueva York, presidiendo delegación chilena a Asamblea de la NU. No habrá festividades durante Fiestas Patrias en las Embajadas.

Hoy será enviado al Senado el Mensaje que propone como Embajador de Chile en Canadá al Director Político de la Cancillería, Fausto Soto. El acuerdo correspondiente que fue consultado previamente con S. M. la Reina Isabel II, llegó ayer a la Cancillería.

Fausto Soto tiene una larga trayectoria como funcionario de carrera en el Ministerio de Relaciones Exteriores.

CANCILLER A REUNION DE LA NU.

El día 22 de septiembre se dirigirá a Nueva York el Ministro de Relaciones Exteriores, Gabriel Valdés, para asistir a la Asamblea General de las Naciones Unidas, presidiendo la delegación chilena. El Secretario de Estado hablará ante la Asamblea el día 27, para explicar los puntos de vista del Gobierno frente a los principales acontecimientos internacionales.

Ayer se reunió en la Cancillería la Comisión encargada de estudiar el temario de dicha reunión. Concurrieron además de funcionarios del Ministerio, el Senador Renán Fuentealba y el diputado Carlos Naudón.

POLICIAS FRANCESES EN INTERIOR

Una prolongada entrevista sostuvieron con el Subsecretario del Interior, Juan Hamilton, los miembros de la policía francesa que se encuentran de visita en el país, Henry Boucoiran, Director de la Policía de Investigaciones de París, y Albert Vilanova, Comisario de la División del Crimen. Juan Hamilton informó ayer que ambos personajes iniciarán su misión asesora en el país. Le propusieron especialmente, que fijara fecha para la llegada al país de una misión de expertos que vendría a crear un organismo encargado de organizar operaciones de emergencia en casos de calamidad pública.

Los representantes policiales se dirigirán posteriormente a provincias, regresando el día 29 a su país.

INSTRUCCIONES A EMBAJADORES

El Subsecretario de Relaciones Exteriores, Oscar Pinochet, informó ayer que se habían impartido instrucciones precisas a todos los Embajadores acreditados en el exterior, con el objeto de que las festividades patrias del próximo mes se efectúen en las diversas Embajadas en un régimen de austeridad. La medida se adoptó a raíz de los angustiosos momentos que vive el país.

SENADOR SEPULVEDA EN LA CANCELLERIA

Con el objeto de coordinar el trabajo entre la Comisión de Relaciones Exteriores y la Cancillería, visitó al ministro de ayer al Ministro Gabriel Valdés, el senador Sergio Sepúlveda. Durante la reunión se consideraron asimismo los mensajes pendientes en el Senado y materias relacionadas con el proyecto que permitirá la ejecución del Convenio sobre Excedentes Agrícolas.

Informó el senador Sepúlveda, que en el curso de la próxima semana, el Canciller Valdés informará a la comisión sobre diversas materias de política internacional, entre ellas el Arbitraje sobre Palena, las relaciones comerciales con Latinoamérica y otros. También visitaron al Ministro Valdés los diputados Alberto Jerez, Félix Garay, Carlos Sivori y Ricardo Valenzuela.

REPRESENTANTE DE LA ALIANZA CON FREI

El funcionamiento de la Oficina de Planificación en Santiago consideró ayer con el Jefe de Estado, Hollis Chery, uno de los actos electivos de la Alianza para el Progreso, quien se encuentra de paso en Chile. A la reunión asistió, asimismo, el asesor del Presidente de la República, Álvaro Marfán.

LA MUNICIPALIDAD PREPARA FESTIVAL PRO DAMNIFICADOS

La Municipalidad de Santiago anunciará para fines del presente mes un festival extraordinario, con participación de los trece sindicatos que agrupan a los artistas chilenos, para acudir en auxilio de los damnificados por los temporales.

La presentación se efectuará en el Estadio Nacional, de la Federación de Básquetbol de Chile, de acuerdo al programa que presenta el Frente de Unidad Artístico Gremial.

La Municipalidad tendrá a su cargo la atención administrativa y financiera del estadio, como ser: arreglo de la pista y escenario, equipo de amplificación, recaudación y boletería.

Sindicato Electromat Tiene Asamblea El Próximo Domingo

El Sindicato Electromat ha organizado una concentración pública para el próximo domingo, a las 11 horas, en su sede social ubicada en San Isidro N° 2386, local social del Sindicato INDAC, con el objeto de exponer el problema que los afecta con la no solución de su pliego de peticiones. Este gremio se encuentra en huelga desde el 14 de julio pasado, lo que no ha podido ser resuelto por la impasse en la indemnización por años de servicios.

Convenio para ampliar atención dental a otros 350 mil alumnos

Acuerdo se suscribe hoy entre SNS y Junta de Auxilio Escolar

Trescientos cincuenta mil escolares de la enseñanza primaria y media gratuita recibirán atención dental, a través de un Convenio que será suscrito hoy, entre el Servicio Nacional de Salud y la Junta de Auxilio Escolar y Becas.

La ceremonia se efectuará en la Dirección General de Salud. En representación del SNS suscribirá el Convenio el Director General de Salud, doctor Francisco Mardones Restal, y por la Junta, lo hará el Secretario General

PRONTO DESPACHO DE LOS PROYECTOS DEL COBRE PIDEN LOS MUNICIPIOS DE LOS ANDES Y CABILDO

Al adoptar este acuerdo, las Corporaciones señalaron la vital importancia que el despacho tiene para el país y su economía

LOS ANDES.— La provincia ha acogido con júbilo la decisión de la Municipalidad de esta ciudad, como, asimismo, del Municipio de Cabildo, que han acordado, en Corporación, solicitar el pronto despacho de los proyectos del cobre, hoy en estudio en el Congreso Nacional.

Al adoptar este acuerdo, los Municipaldades dejaron en clara que este proyecto es de vital importancia para el país y su economía general.

La patriótica actitud de estos dos Corporaciones se suma a los acuerdos de las autoridades comunales de la provincia de O'Higgins, que en reunión con el Intendente de la provincia, acordaron un voto similar.

Otra decisión particularmente importante adoptaron las Corporaciones edilicias de Colauco y Antofagasta, es decir, los dos Municipios de la más grande provincia cupera del país.

CUADRILLAS DE TRABAJADORES REPARAN LOS CAMINOS, PUENTES Y VIALIDADES

El brusco descenso en la cantidad de radiogramas recibidos ayer en la Dirección General de Carabineros sobre los

efectos de los temporales, señala el término de los aciagos días que vivió la población de las provincias de Coquimbo y Cautín y Aisen, que debió soportar condiciones climáticas inusuales, las peores en más de treinta años.

Las comunicaciones recibidas ayer en el organismo rector de la policía uniformada fueron las siguientes:

OVALLE: DAÑOS EN PLANTA "LOS MOLLES"

Sólo ayer se restableció comunicación con la Planta Eléctrica de ENDESA "Los Molles". Los daños de los temporales pasados destruyeron diversas dependencias, entre ellas habitaciones del personal de esa central eléctrica. El Reino de Carabineros, también resultó destruido. Los Ingenieros han levantado viviendas de emergencia. Viveres y medicamentos existen allí en cantidad suficiente. Las familias del personal policial, fueros evacuadas hacia Ovalle. Los camiones han sido habilitados.

LA SERENA: CAMINOS SON HABILITADOS

Paulatinamente los caminos se reparan y son entregados al uso público nuevamente. La información señala que las carreteras de la Serena hacia las localidades de Illapel, Los Vilos y Santa Virginia, están en óptimas condiciones.

QUILLOTA: PUENTE SOBRE EL ACONCAGUA REPARADO

El puente sobre el río Aconcagua —entre a Hijuelas— que había sido destruido parcialmente, desde ayer se encuentra entregado al tránsito público en buenas condiciones. En las mismas buenas condiciones están también las rutas a las localidades de Quinteros, Nogales, Maitencillo, Puchuncaví y de este punto a Laguna Zapallar. Sólo el camino de Laguna Zapallar a Catapilco continúa fuera de uso y se espera entregarlo al tránsito en los próximos días.

CONCEPCION: REPARAN RUTAS COMUNALES

Vialidad, de Concepción, trabaja intensamente en la reparación de las vías de acceso a la ciudad capital de la provincia. Ayer se trabajaba, junto a vecinos voluntarios, en las vías que unen a Tomé con San Rafael y viceversa. En las localidades de San Carlos y Nanchur, cortado en los kilómetros 10 y 13.

VALDIVIA: DAÑOS SECTOR COSTERO

Las patrullas de Carabineros que recorrieron el sector costero de la provincia al regresar informaron que los temporales y desbordos de los ríos ocasionaron daños en las viviendas en localidades de San José de la Mariquina, Madre de Dios, San José Mehuin y San José Peichuén. En las primeras salidas de mar provocaron los destrozos, y el río Lingue, al salirse de su lecho

POLONIA SE PROPONE INSTALAR UNA ARMADURA DE TELEVISORES EN CHILE

Fabricantes polacos explican ventajas de este proyecto.— Costo de los aparatos de televisión no sería superior a \$ 1.000.— Conferencia de prensa ofreció Encargado de Negocios de Polonia en Chile

"La industria polaca de televisores pretende instalar en Chile no una simple armadura de acero, sino lograr la formación de una industria electrónica, ya que en este país se encuentra el elemento básico: el cobre", expresó ayer a los periodistas el Encargado de Negocios de Polonia en Chile, Damián Siskly.

Agregó que "los televisores polacos están fabricados de acuerdo al standard social

país. Actualmente producen 500 mil televisores y piensan alcanzar en 1966 los 600 mil aparatos.

Las características de los aparatos polacos son las siguientes: control central óptico para adaptar la visión a cualquier cambio de ambiente; el corrector de audio presenta cuatro alternativas para obtener una mejor recepción de la música y las palabras; dos entradas de antena y el parlante, uno elíptico y el otro rectangular, para obtener la más alta gama del sonido y la imagen es correcta en nitidez y proporción.

En cuanto al precio de los aparatos Siskly expresó que éstos no alcanzarían a \$ 1.000. "Solamente estamos esperando la determinación de la CORFO —señaló— para instalar una armadura en Chile y luego la industria electrónica, y así, posteriormente, entrar a la competencia internacional a través de la ALALC (Asociación Latinoamericana de Libre Comercio).

"Esto demuestra —agregó— la inexactitud de ciertas informaciones propagadas por algunos órganos de prensa de esta capital, en el sentido de que los televisores polacos no servirían en Chile, debido a la diferencia de sistemas y a la desigualdad de megacíclos para la transmisión."

REPARACION FERREAS

del trasandino, según se

ron categoricamente en la

presencia de Ferrerías de

tado, en Los Andes, que

corrieron algunos autos

la vía y se pusieron en

tacto social con los

de los Ferrocarriles

Juan Mayer, jefe del

partamento de Vías del

Ferrocarril y Juan

Reyes, jefe de Exploatación

Trasandino manifestaron

el tren internacional

reanudar sus recorridos

este punto y Mendocino

de sesenta días. En

puentes cortados en

Argentina, según se

mo por cada y en el

chileno hay 36 puentes

del kilómetro 41 y el

de Caracoles

Varios de esos puen

ten longitudes que

entre 100 y 200 me

ve por el centro de

metros por el punto

de los dos túneles

truidos con madera

metros de espesor—

ellos está cortado

entre 100 y 200 me

ve por el centro de

metros por el punto

de los dos túneles

truidos con madera

metros de espesor—

ellos está cortado

entre 100 y 200 me

ve por el centro de

metros por el punto

de los dos túneles

truidos con madera

metros de espesor—

ellos está cortado

entre 100 y 200 me

ve por el centro de

metros por el punto

de los dos túneles

truidos con madera

metros de espesor—

ellos está cortado

entre 100 y 200 me

ve por el centro de

metros por el punto

de los dos túneles

truidos con madera

metros de espesor—

ellos está cortado

entre 100 y 200 me

ve por el centro de

metros por el punto

de los dos túneles

truidos con madera

metros de espesor—

ellos está cortado

entre 100 y 200 me

ve por el centro de

metros por el punto

de los dos túneles

truidos con madera

metros de espesor—

ellos está cortado

entre 100 y 200 me

ve por el centro de

metros por el punto

de los dos túneles

truidos con madera

metros de espesor—

ellos está cortado

entre 100 y 200 me

ve por el centro de

metros por el punto

de los dos túneles

truidos con madera

metros de espesor—

ellos está cortado

entre 100 y 200 me

ve por el centro de

metros por el punto

de los dos túneles

truidos con madera

metros de espesor—

ellos está cortado

entre 100 y 200 me

ve por el centro de

metros por el punto

de los dos túneles

truidos con madera

metros de espesor—

ellos está cortado

entre 100 y 200 me

ve por el centro de

metros por el punto

de los dos túneles

truidos con madera

metros de espesor—

ellos está cortado

entre 100 y 200 me

ve por el centro de

metros por el punto

de los dos túneles

truidos con madera

metros de espesor—

ellos está cortado

entre 100 y 200 me

ve por el centro de

metros por el punto

de los dos túneles

truidos con madera

metros de espesor—

ellos está cortado

entre 100 y 200 me

ve por el centro de

metros por el punto

de los dos túneles

truidos con madera

metros de espesor—

ellos está cortado

entre 100 y 200 me

ve por el centro de

metros por el punto

de los dos túneles

truidos con madera

metros de espesor—

ellos está cortado

entre 100 y 200 me

ve por el centro de

metros por el punto

de los dos túneles

truidos con madera

metros de espesor—

ellos está cortado

entre 100 y 200 me

ve por el centro de

metros por el punto

de los dos túneles

truidos con madera

metros de espesor—

ellos está cortado

entre 100 y 200 me

ve por el centro de

metros por el punto

de los dos túneles

truidos con madera

metros de espesor—

ellos está cortado

entre 100 y 200 me

ve por el centro de

metros por el punto

de los dos túneles

truidos con madera

metros de espesor—

Establece: AEREO SANTIAGO-MENDOZA PARA EL ABASTECIMIENTO DE CARNE

Campaña asume dirección de la "Operación Cordillera", con el objeto de asegurar de ese vital alimento a las poblaciones de Santiago y norte del país

El término de ella, se determinó que el Vicepresidente de LAN trabajara directamente asesorado por Luis Letelier y Alfonso Cuadrado, en representación de ECA y LAN, respectivamente, en tal misión.

La serie de rodados que han caído en la cordillera, imposibilita el tránsito ferroviario y terrestre entre Mendoza y Santiago, hasta unos dos meses más, aproximadamente.

AYUDA DE ESTADOS UNIDOS TRAERA LINEA AEREA NACIONAL

El Departamento de Estado designó a Mr. Tripp para que se encargue de coordinar el envío de 60 mil libras de ayuda para los damnificados chilenos por los temporales últimos. La ayuda consistirá en viveres, medicamentos, vestuarios y otros implementos, todos los cuales se encuentran almacenados desde ayer en Miami.

Desde esa ciudad, la "Solidaridad Internacional" será transportada por los aviones de LAN y de otras empresas aeronáuticas comerciales. El cargo del despacho de la ayuda en Estados Unidos fue designado el Gerente de LAN en Miami, señor Eduardo Gallardo.

Los aviones cargueros que viajan al país del norte a buscar la ayuda transportarán cebollas, ajos y frutas. Los contratos respectivos fueron firmados con diversos exportadores nacionales.



CHARENTA Y TRES CAMIONES LLEVAN AYUDA A PROVINCIAS



En la Avenida Matta con Cochrane partieron las provincias 83 camiones cargados con la ayuda hasta Río Negro, para los damnificados por los temporales. Sus destinos comprendían Valdivia, hasta La Ligua, en el norte. EN EL GRABADO.

36 MIL ESCUDOS DONO AL PAIS GOBIERNO DE ALEMANIA FEDERAL

Condolencias del Presidente Lübke recibió el Presidente Frei

DINERO POR UN monto de 50 mil marcos, equivalente a \$ 36.000, donó el Gobierno de la República Federal de Alemania, para contribuir solidariamente con las familias damnificadas por los temporales. La suma fue entregada ayer por el Encargado de Negocios de ese país al Subsecretario de Relaciones Exteriores. Al mismo tiempo le entregó mensajes de condolencias del Presidente Heinrich Lübke y del Canciller Erhard al Presidente Frei y al Canciller Valdés, respectivamente.

En forma entusiasta y generosa respondió la población de Santiago a la colecta realizada ayer para incrementar el fondo de ayuda a los damnificados por los temporales. Activa participación les cupo en esta noble tarea a los boy-scouts. EN EL GRABADO, las guías, en plena labor durante la colecta.

SOLIDARIDAD BRITANICA ACUDIO EN AYUDA DEL PUEBLO CHILENO

Tres organismos nacionales recibieron 7.500 libras esterlinas para distribuir entre familias afectadas por los temporales

No podía dejar de estar presente la generosidad británica en demostración práctica de solidaridad para con las víctimas de las inundaciones causadas en todo Chile por los temporales de un catastrófico invierno. La ayuda no solamente ha sido del Gobierno británico, sino también de organizaciones voluntarias.

ATAQUE CARDIACO LO FULMINO EN OFICINA PUBLICA

Mientras hacía cola en la Oficina de Impuestos Internos de San Miguel —calle Ramón Subercaseaux 1263— murió de un síncope cardiaco, el comerciante de 60 años, Vicente Muñoz Escobar, que tenía su domicilio en calle Cabildo 4015.

31 KILOS DE TETRACICLINA DONADOS A LOS EVANGELICOS

Treinta y un kilos de tetraciclina fueron donados a la Dirección General de Salud, por la Ayuda Cristiana Evangélica (ACE), para ir en ayuda de las poblaciones afectadas por el temporal de viento y lluvia, que diezmó a 22 provincias.

TORCE MIL CASAS DAÑADAS EN 5 COMUNAS POR TEMPORAL

Se evaluó mil casas dañadas por el viento en las comunas de Lampa, Tiltil, Renca, Colina y Conchalí. Más de mil evacuados en el Área Sur de la Quinta Zona de Salud

Estas familias fueron ubicadas en los locales de Caritas, en la Población J. M. Caro; Escuela 465, "Orden y Progreso"; Escuela 74, Escuela 65, Escuela 50, Escuela 4, en Avenida Silva, y Escuela 20; Unión de Obreros Municipales; "El Porvenir", y 82 personas en casas particulares.

AUMENTO EN 30 TONELADAS DISTRIBUCION DE PESCADO

El aumento constante de la cantidad de productos de mar que se reciben en el terminal pesquero de la CORFO, ha permitido asegurar el restablecimiento de la normalidad en la distribución de dichos productos a los habitantes del Gran Santiago.

MEDICINAS Y VESTUARIO PARA LOS DAMNIFICADOS

CONCI entregó donaciones a pobladores de "José María Caro"

Medicamentos, vestuario y utensilios para el hogar, fueron entregados por el Departamento de Pobladores del Comando Nacional Contra la Inflación (CONCI), a familias damnificadas del sector "22 de Mayo", de la Población "José María Caro".

GENEROSA EXPRESION SOLIDARIA DEL PUEBLO



EL PUEBLO HA expresado generosamente su solidaridad con los millones de chilenos que han sufrido la pérdida de hogares y enseres bajo el azote de los temporales que causaron daños en 22 provincias. En Santiago, la ayuda se ha centralizado en la Intendencia y en el Ministerio del Interior. EN EL GRABADO, puede apreciarse la labor desarrollada en la Intendencia de Santiago, para seleccionar la ropa, y proceder a su distribución. Decisiva acción le ha correspondido a la Promoción Popular, que a través de su delegado, Octavio Alvear, ha reunido a decenas de voluntarios para recoger, seleccionar y distribuir las donaciones.

MIL EVACUADOS

En el Área Hospitalaria Sur —que incluye las comunas de La Granja, La Cisterna y San Miguel— se encuentran bajo control médico y asistencial mil once personas evacuadas en diversos locales.

Estas inician una campaña solidaria para reunir fondos para damnificados

Artículos artísticos presentarán en cincuenta cines de la capital y de provincias, para contribuir al Fondo de Solidaridad Pro Damnificados

Fue Luis Rojas Miller, conocido familiarmente como "Monico", quien explicó a los periodistas el proyecto, que consistirá en cincuenta salas de la capital, un show estará recargando el valor de las entradas en 600 pesos.

Médicos de O'Higgins y Santiago donan una hora diaria a la población

En esta forma, colaboran al esfuerzo de la comunidad para hacer frente a la emergencia creada por los temporales

Una hora diaria extraordinaria de trabajo acordaron entregar los médicos funcionarios de las provincias de Santiago y O'Higgins, en asistencia de la población ante la emergencia que vive el país.

LOS ESTUDIANTES

Por otra parte, representantes de los Centros de Alumnos de las Escuelas de Medicina, Enfermería y Farmacia de la Universidad de Chile, ofrecieron toda clase de cooperación a las autoridades de Salud, para participar en la ayuda y asistencia sanitaria que se está entregando, en especial, a la población damnificada, que se encuentre evacuada en locales de emergencia.

MINISTRO DE ECONOMIA EN CONCI



LOS DIPUTADOS Wilna Saavedra, directora nacional del Departamento Femenino de CONCI y Mario Hamuy, presidente nacional de este organismo, informan en el grabado, al Ministro de Economía, Domingo Santa María, de la labor realizada durante los dos primeros meses de lucha contra la inflación, durante la visita que efectuó ayer el Secretario de Estado a la sede del Comando.

ACUERDO DE "U" DE CHILE:

INDIGNADA PROTESTA POR VEJAMEN A DOS PROFESORES CHILENOS EN EL SALVADOR

El Rector de la Universidad de Chile dirigió un enérgico cable de protesta al Jefe de Gobierno de El Salvador, por el trato dado en ese país a dos jóvenes profesores chilenos, contratados por la Universidad Nacional de El Salvador, que fueron calificados de "agitadores comunistas" por algunas agencias policíacas.

El Consejo Superior de la Universidad de Chile expresa su más indignada protesta por inauditos vejámenes a que fueron sometidos por autoridades gubernamentales de El Salvador los profesores chilenos Fernando Bravo Herrera y Patricio Mente Mattensohn, que viajaron a ese país contratados exclusivamente para servir cátedras en la Universidad Nacional de El Salvador.

INFORME DE INSORA

El Consejo Universitario conoció en su última sesión un informe del profesor Jorge Ide, director del Instituto de Administración de la Universidad de Chile (INSORA), entidad que entró a El Salvador a los dos profesores. La designación se hizo en virtud de un convenio firmado en 1963 por las Facultades de Ciencias Económicas de la U. de Chile y la Facultad de Ciencias Económicas de la corporación salvadoreña.

Después de dos días de detención, el profesor Bravo fue expulsado del país. Gracias a gestiones del Decano de Ciencias Económicas de la U. de Chile, el profesor Bravo fue liberado y trasladado a la cárcel pública, donde fue encerrado en una celda donde había dos delincuentes comunes. Agrega el informe de INSORA que pese a los reiterados llamados, ni el profesor Bravo ni su esposa, lograron que el Embajador chileno se entrevistara con algunos de ellos. A su vez, las autoridades de migración tampoco accedieron a trasladar al señor Bravo a un sitio más higiénico.

Después de dos días de detención, el profesor Bravo fue expulsado del país. Gracias a gestiones del Decano de Ciencias Económicas de la U. de Chile, el profesor Bravo fue liberado y trasladado a la cárcel pública, donde fue encerrado en una celda donde había dos delincuentes comunes. Agrega el informe de INSORA que pese a los reiterados llamados, ni el profesor Bravo ni su esposa, lograron que el Embajador chileno se entrevistara con algunos de ellos. A su vez, las autoridades de migración tampoco accedieron a trasladar al señor Bravo a un sitio más higiénico.

Después de dos días de detención, el profesor Bravo fue expulsado del país. Gracias a gestiones del Decano de Ciencias Económicas de la U. de Chile, el profesor Bravo fue liberado y trasladado a la cárcel pública, donde fue encerrado en una celda donde había dos delincuentes comunes. Agrega el informe de INSORA que pese a los reiterados llamados, ni el profesor Bravo ni su esposa, lograron que el Embajador chileno se entrevistara con algunos de ellos. A su vez, las autoridades de migración tampoco accedieron a trasladar al señor Bravo a un sitio más higiénico.

"Con la acción coordinada de Gobierno y la comunidad derrotaremos la inflación"

Afirmó Ministro de Economía, Domingo Santa María, durante la visita que efectuó ayer al Comando Nacional Contra la Inflación (CONCI). — "A través de la acción conjunta derrotará la inflación." — En visita a CONCI fue acompañado por Director de Industria y Comercio (DIRINCO), Lacalle

El presidente de CONCI, Miguel Llodrá, Director del Departamento Comercio, que en esa oportunidad estaba presidiendo una reunión de trabajo con representantes del Sindicato de Dueños de Establecimientos Comerciales, (SIDECC).

Después de una información general proporcionada por el presidente de CONCI, diputado Mario Hamuy Berr, el Ministro Santa María y Hernán Lacalle, visitaron el Departamento de Pactos y Convenios, donde el Director Nacional, Ignacio Ruiz, ofreció una amplia explicación sobre la formación y funcionamiento de las Centrales de Compras, que están operando en los diversos barrios de la capital.

Después de una información general proporcionada por el presidente de CONCI, diputado Mario Hamuy Berr, el Ministro Santa María y Hernán Lacalle, visitaron el Departamento de Pactos y Convenios, donde el Director Nacional, Ignacio Ruiz, ofreció una amplia explicación sobre la formación y funcionamiento de las Centrales de Compras, que están operando en los diversos barrios de la capital.

Después de una información general proporcionada por el presidente de CONCI, diputado Mario Hamuy Berr, el Ministro Santa María y Hernán Lacalle, visitaron el Departamento de Pactos y Convenios, donde el Director Nacional, Ignacio Ruiz, ofreció una amplia explicación sobre la formación y funcionamiento de las Centrales de Compras, que están operando en los diversos barrios de la capital.

INGRESO A EL SALVADOR

Como las clases ya se habían iniciado y urgía la presencia de los profesores en El Salvador, éstos decidieron viajar a Panamá, y allí, obtener una visa de turistas, para ingresar a El Salvador, y apurar, personalmente, su visa de residentes.

EXPULSION

Después de dos días de detención, el profesor Bravo fue expulsado del país. Gracias a gestiones del Decano de Ciencias Económicas de la U. de Chile, el profesor Bravo fue liberado y trasladado a la cárcel pública, donde fue encerrado en una celda donde había dos delincuentes comunes. Agrega el informe de INSORA que pese a los reiterados llamados, ni el profesor Bravo ni su esposa, lograron que el Embajador chileno se entrevistara con algunos de ellos. A su vez, las autoridades de migración tampoco accedieron a trasladar al señor Bravo a un sitio más higiénico.

CENTRALES DE COMPRAS

Después de una información general proporcionada por el presidente de CONCI, diputado Mario Hamuy Berr, el Ministro Santa María y Hernán Lacalle, visitaron el Departamento de Pactos y Convenios, donde el Director Nacional, Ignacio Ruiz, ofreció una amplia explicación sobre la formación y funcionamiento de las Centrales de Compras, que están operando en los diversos barrios de la capital.

TRABAJADORES Y DUEÑAS DE CASA

La organización de trabajadores y de las dueñas de casa es la base fundamental en esta lucha contra la inflación en que están empeñados CONCI y el Gobierno. Esos sectores son los más directamente afectados por la constante alza de precios en los artículos de primera necesidad", sostuvo el Ministro Santa María, cuando visitaba el Departamento de Trabajadores de CONCI.

ORGANIZACION DEL COMERCIO

El presidente de CONCI, Miguel Llodrá, Director del Departamento Comercio, que en esa oportunidad estaba presidiendo una reunión de trabajo con representantes del Sindicato de Dueños de Establecimientos Comerciales, (SIDECC).

OTROS DEPARTAMENTOS

El Ministro, Mario Hamuy, Hernán Lacalle, continuaron su visita por los Departamentos Pobladores, donde Alejandro Galaz, explicó el sistema de operación en los distintos barrios: Departamento Juvenil, cuyo Director, Raimundo Valenzuela, le entregó una memoria de los dos meses de funcionamiento; y el Departamento Femenino, cuya direc-

Créditos populares entregan Bancos a Comercio Minorista

Comerceros del Banco del Estado ofrecieron amplio respaldo a la Campaña de Estabilización, que encabeza Comando Contra la Inflación

PRESTAMOS POPULARES

La recomendación realizada por la Superintendencia de Bancos y el Banco Central, en el sentido que los bancos comerciales abran y amplíen la línea de Préstamos Populares Controlados, fue recogida de inmediato por el Banco del Estado y Banco Nacional del Trabajo.

BAJOS PRECIOS

A través de estos préstamos, los comerciantes adquieren productos de primera necesidad en las primeras fuentes de comercialización, financiando las Centrales de Compras. Y están en condiciones de vender a precios inferiores a los del mercado.

Frente de Trabajadores de CHILECTRA no interfiere la labor de sindicatos

La Directiva del Frente CHILECTRA del Comando Nacional de Trabajadores, integrada por Reinaldo Llewellyn, presidente; Remigio Herrera, vicepresidente; y Oscar Lazo, secretario, han enviado una declaración para establecer su posición frente a las directivas sindicales de empleados y obreros de la Compañía Chilena de Electricidad.

FRONTES DE TRABAJADORES

En dicha declaración dicen: "El Comando Nacional de Trabajadores, formado por agrupaciones denominadas Frentes de Trabajadores de distintas industrias, nos permite prestar la cooperación al actual Gobierno y respaldar su política de progreso patriótico. Además, colaborar a la resolución de los problemas de los gremios a través de los organismos de Gobierno y participar en sus actividades de carácter social, cultural y en los programas de bien público."

A precios oficiales venden los industriales en cerdo y cordero

Asociación de Industriales en Cerdos y el Sindicato Industrial en Corderos del Matadero Municipal desmienten información

La Asociación de Industriales en Cerdos, y el Sindicato Industrial de Corderos del Matadero Municipal de Santiago, en reunión efectuada en el Comando Nacional Contra la Inflación (CONCI), desmintieron interesadas informaciones, en el sentido de que estuvieran vendiendo a precios por sobre los oficiales vigentes.

Los industriales del cerdo y el cordero en vara y a E\$ 2.40 el cordero en vara y a E\$ 2.25 el cerdo en vara. De esto tenemos testimonios de Inspectores de la Dirección de Industria y Comercio (DIRINCO).

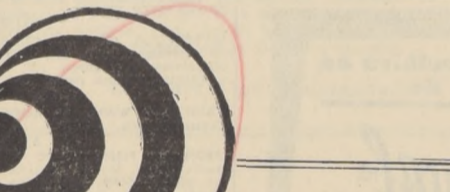

CHUAQUI OFRECE UN REGALO EN SUS OFERTAS ESPECIALES

Table listing various wool products and their prices. Items include Chales grandes, Chales peinadas, Chales Alpaca, Chales dos hebras finisimas, Ponchos, damas, Ponchos, señoras, Ponchos, niñas, Ponchos, niños, Chales de guagua, Bufandas de lana peinada, Bufandas de lana peinada, Bufandas de Alpaca, Bufandas escocesas, Bufandas de señorita en lana peinada, Bufandas gruesas tipo campesino, Chalones de viaje, Medias de fútbol, Cuadros de lana, Lana stretch, Lana Mecha, Lana Mohair, Lana peinada tres hebras gruesas y delgadas.

HILANDERIA CHUAQUI En sus seis salones de venta: SAN ALFONSO N.º 73. SAN ALFONSO N.º 57. LOS TRES ANTONIOS N.º 77. DIAGONAL CERVANTES N.º 785. IRRARAZAVAL N.º 2490, ESQUINA PEDRO DE VALDIVIA. SAN ANTONIO N.º 726, LOCAL 7.

RADIOS GRUNDIG TODOS LOS MODELOS. EXCEPCIONALES PLANES DE VENTA. ANTIVERO. AHUMADA 254-LOCAL 11. V. MACKENNA 264 - ETCHEVERS 15. Apoquindo 4815 - Viña del Mar.

SU TELEVISOR no es un juguete! no lo entregue en manos irresponsables confíe en las manos de teleonda audiovision SOC. LTDA. "LA PRIMERA EMPRESA EN EL PAIS AL SERVICIO DE SU TELEVISOR" La única que puede ofrecerle las siguientes garantías: LOCAL MODERNO Y ESPACIOSO. AUTENTICAMENTE FUNCIONAL. laboratorio dotado con los últimos adelantos de la ingeniería electrónica. UNA AUTENTICA EXPERIENCIA EN TELEVISION POR MAS DE TRECE AÑOS. repuestos legítimos. PERSONAL ATENTO Y DE GRAN EXPERIENCIA. servicio inmediato a domicilio. TRANSPORTE DE SU RECEPTOR A LABORATORIO, Y VICEVERSA, EN FORMA ABSOLUTAMENTE GRATUITA. PRESUPUESTOS JUSTOS Y VERIFICADOS POR USTED MISMO. garantía total y escrita por los trabajos realizados. POLIZAS DE SERVICIO POR UN AÑO. instalaciones de antenas de televisión y frecuencia modulada de diseños y marcas exclusivas y de reconocido prestigio mundial. TODO ESTO RESUMIDO EN NUESTRO LEMA: RESPONSABILIDAD + EFICIENCIA = PRESTIGIO. NO SIGA PROBANDO, RECURRA A teleonda audiovision SOC. LTDA. CONDOR 1050-Fono 81324 LA MAS ALTA SEÑAL EN PERFECCION

Vertical text on the far left edge of the page, including names like 'V. Parra', 'Casasbellas', and 'Blanco del Estado'.

QUE EL CONGRESO DE LA CUT SEA UNITARIO, CONSTRUCTIVO Y REALMENTE REPRESENTATIVO

Los millones quinientos mil trabajadores marginados de la CUT, pendientes del IV Congreso para ver su desarrollo y si realmente habrá allí democracia sindical.— Todos desean una CUT fortalecida y realmente representativa

En la certeza de que la existencia de una Central Única es vital para la defensa de los intereses de los trabajadores, siempre que ella se constituya en bases democráticas y se respete su declaración de principios, dos millones 500 mil trabajadores que no pertenecen a esta entidad, están pendientes del desarrollo del 4º Congreso Nacional de la CUT, anunciado por sus organizadores como representativo y unitario.

Como se ha estado informando este Congreso se realizará en Santiago entre los días 25 al 28 de agosto, con la concurrencia —según la Comisión Organizadora— de unos 200 mil delegados.

La CUT está formada actualmente por cerca de 200 mil trabajadores que pertenecen a las diversas Federaciones que lo conforman. Entre los marginados y los afiliados hay una tremenda diferencia, y tan importante como para que los independientes

que hagan sus delegados? nos dijo: "Primera mente tendremos una reunión antes de la iniciación del congreso, para discutir las ponencias y votos que presentaremos en las sesiones del torneo. Lo que esperamos de este congreso, es que no se rompa la unidad de los trabajadores chilenos. Que la CUT sea un bloque de unidad, por lo contrario es perjudicial a los trabajadores. Por eso confiamos en que la nueva directiva que salga elegida sea unitaria y que trabaje por el fortalecimiento de la organización gremial, creando nuevos sindicatos donde no existan a través de todo el país, especialmente en el sector del campesinado."

Además, que la CUT tenga carácter y reconocimiento legal. Como independiente, mi pensamiento es que en su seno no deben poseer totalmente las corrientes político-ideológicas y trabajar por el bienestar de obreros y empleados.

JULIO GONZÁLEZ ARRIAGADA.— Vicepresidente de la Federación Industrial Ferro-

realicen su propio Congreso, con mucho más representatividad que los que hoy organizan este torneo. Sin embargo, se han mantenido a las expectativas para ver su desarrollo, sus planteamientos, sus acuerdos y conclusiones y determinar, en esa función, si la CUT ha cambiado, o seguirá aferrada a los moldes que le formaron los elementos politizados que hoy la controlan.

Estiman los independientes, aún sin participar en el 4º Congreso, que este Torneo es la oportunidad para cambiarse el rostro a la CUT y convertirla en una auténtica central sindical al margen de todo monopolio político.

Todas estas observaciones se harán para decidir su ingreso a esta Central, siempre que ella, en el próximo torneo, demuestre que es auténticamente representativa y democrática.

Confederación del Transporte, que reñea a todos los que tienen algo que ver con esa actividad.

Por último manifestó: "Este Congreso hará historia dentro del movimiento de los trabajadores, por cuanto será absoluto y totalmente representativo de los obreros."

HERNAN MORENO ACOSTA.— Fue elegido por unanimidad, al igual que dos más, en representación de la Federación de Educadores de Chile (FEDECH).

Manifiesto: "Como miembros fundadores de la Central Única de Trabajadores, nos aten-

dremos a las finalidades para las que fue creada; es decir, todos los representantes de la FEDECH, asumiremos un papel constructivo y unitario. Trataremos —agregó— que la unidad de los trabajadores del país sea una realidad."

En cuanto al Congreso mismo, manifestó que asistirán a él alrededor de 200 profesores y que se calcula que el número de delegados sobrepasará los dos mil. Todo esto, junto con las delegaciones extranjeras y los delegados fraternales, hará —dijo— que el torneo alcance el brillo y los fines que se persiguen.

CON ENTREGA DE AYUDA A BATUCO CULMINO OPERACION SOLIDARIDAD DE CONFEDERACION BANCO DEL ESTADO

Con entusiasmo respondieron las bases al llamado de sus dirigentes para ir en ayuda de los damnificados por el último temporal

Con la entrega de auxilios a los damnificados de la comuna de Batuco, culminó ayer la Operación Solidaridad, emprendida por la Confederación de Asociaciones del Banco del Estado de Chile, que preside Arturo Moreno Patiño, y que benefició a cientos de damnificados por los últimos temporales.

La primera caravana de auxilios fue entregada a la Cruz Roja de Renca, y la segunda de ayer, a la Junta de Vecinos y Centros de Madres de Batuco. Todo el material entregado a estos pobladores damnificados fue reunido por el personal de la Confederación, que respondió con generosidad al llamado de sus dirigentes en esta hora de contingencia para el país. Especial mención merecen los personales de las sucursales Bandera, Huérfanos, Caja de Previsión del Banco,



RODOLFO FIGUEROA, presidente de la Junta de Vecinos de la comunidad Santa Inés de Macul, que ha desplegado laboriosidad y esfuerzo en su cargo.

JUNTA DE VECINOS STA. INES DE MACUL CITA A REUNION

Se cita a reunión a todos sus asociados que se les entregó sus sitios, a reunión en los terrenos a fin de ponerse de acuerdo sobre la rápida construcción de sus viviendas y darle corte definitivo a diversos problemas pendientes.

La reunión se llevará a efecto en los terrenos a las 10 de la mañana, el domingo 22 de agosto.

y la Asociación San Bernardo, Buit y Puente Alto, que preside Fernando Sepúlveda. También se destaca el entusiasmo del personal de la Planta Técnica y Servicios Internos de la Oficina principal.

Por su parte, Arturo Moreno recibió ayer la visita del presidente de la Asociación de Valparaíso, Rafael Montenegro, quien le informó que en esa ciudad se hará una campaña igual para socorrer a los damnificados portuarios.

Los auxilios distribuidos comprendieron alimentos, ropas, medicinas, frazadas y algunos artefactos caseros.

En la entrega de los paquetes colaboró la totalidad del Directorio de la mencionada Confederación.

Además, los señores Dieterich y Araya inspeccionarán la maquinaria que INSA ha adquirido últimamente en España, especialmente una prensa



Los ejecutivos de la Industria Nacional de Neumáticos S. A. (INSA), señores Alberto Dieterich y Jacobo Araya partieron a España ayer, vía IBERIA, con el objeto de visitar industrias similares en ese país y, especialmente, para familiarizarse con el proceso de impregnación de papeles especiales en resinas fenólicas y la fabricación de correas transportadoras pesadas.

Actualmente, para la elaboración del producto llamado "Formalita", INSA debe importar estos papeles especiales previamente impregnados y también las resinas fenólicas que se emplean. Dentro de los planes de expansión de INSA se contempla la fabricación en Chile de dichas resinas y el montaje de una línea de impregnación de papeles.

Cabe hacer presente que el país podrá ahorrar más de un millón de dólares al año una vez que los planes de expansión de esta industria se hayan cumplido sólo en lo que respecta a la fabricación de correas de transmisión en "V" y transportadoras pesadas.

SOCIEDAD COOPERATIVA FERROVIARIA DE CONSUMOS UNIDA. I y II ZONAS

Se convoca a Junta General Ordinaria de Socios para el día sábado 25 de septiembre de 1965, a las 15 horas, en primera, y a las 15.30 horas en segunda citación, en la sede social de Batuco, Avenida Exposición N° 399.

T A B L A

Designación de 1 Consejero, en representación de la Dirección General de los Ferrocarriles del Estado, y del suplente respectivo.

Designación de un Consejero de libre elección y del suplente respectivo.

Designación de tres integrantes de la Junta de Vigilancia y de sus respectivos suplentes.

Conferencia sobre la Memoria, Balance e Inventario practicado al 30 de julio de 1965.

ENTREGA DE PODERES Y RECEPCION

Desde las 13 horas del día 25 de agosto de 1965, en la Oficina Matriz en Santiago, y en las Sucursales de: Barrón, Los Andes, San Fernando y Talca.

Los poderes son intransferibles. Los señores Delegados no podrán representar a más de 100, ni a menos de 60 socios. La recepción de poderes, hasta las 20 horas del día 14 de septiembre de 1965, únicamente en la Gerencia General.

EL CONSEJO DE ADMINISTRACION

MINISTRO DE HACIENDA RECIBIO A TECNICOS DE FF. CC. DEL ESTADO

Los dirigentes de la Asociación de Técnicos y Profesionales de los Ferrocarriles del Estado se entrevistaron, en la mañana de ayer, con el Ministro de Hacienda, Sergio Molina, con el objeto de estudiar el problema que les afecta y que se refiere a sus deseos de ser restituidos en el nivel de sueldos de los profesionales y técnicos de similar categoría del Ministerio de Obras Públicas.

Después de conversar largamente con los dirigentes, durante lo cual les explicó los inconvenientes que existen para acceder de inmediato a estos deseos, les manifestó que trataría de obtener de S. E. el Presidente de la República para que les conceda una audiencia, de acuerdo a la petición que le formularan en esa entrevista, de plantear el problema al Primer Mandatario.

NECESITASE TALLER

PARA CONFECCIONAR DELANTALES.

—Trabajo todo el año—
Ofertas a:

DELANTALES:
Casilla 1740 - Santiago

TECNICO EN TELEVISION

experto
necesitamos
excelentes
condiciones

CONDOR 1050

ahora

Neumáticos sin cámara

fabricados en Chile

Los neumáticos sin cámara, verdadera exigencia del conductor moderno, estarán próximamente a la venta debido al esfuerzo y competencia de técnicos y obreros chilenos.

Industria Nacional de Neumáticos, S.A., se complace en el conocimiento tanto de la Industria automovilística como de los poseedores de vehículos automotrices que han autorizado la fabricación de Neumáticos sin Cámara, en caucho, con banda blanca, de las siguientes medidas:

- 5.90-13 General
- 5.90-15 Conquistador
- 6.70-15 General
- 8.00-8.50-14 Dual-90

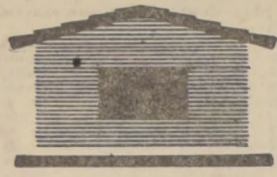

CORPORACION DE LA VIVIENDA

OPERACION SITIO

INSCRIPCION DE CONTRATISTAS PARA TRABAJOS DE URBANIZACION

Se invita a los señores Empresarios con Inscripción vigente en los Registros de Contratistas del Ministerio de Obras Públicas, en Primera, Segunda, Tercera y Cuarta Categoría, especialidades Movimiento de Tierras, Obras Sanitarias y Pavimentos de Hormigón, simultáneamente, a inscribirse en el "Registro para Trabajos de Urbanización", de la Corporación de la Vivienda, a objeto de que puedan participar en las propuestas de Urbanización de numerosas poblaciones destinadas a la OPERACION SITIO, que solicitará próximamente este organismo en diferentes localidades del país.

Los interesados podrán solicitar los formularios para la inscripción en el referido Registro, en la Secretaría del Departamento de Construcción, calle Serrano 45, 3er. piso, de lunes a viernes, de 14.30 a 17 horas.

PROPUESTAS POR MEDIAGUAS Y LETRINAS

Se solicitan propuestas públicas a los Industriales de la madera y a los Contratistas en general, por la provisión de 3.323 mediaguas y letrinas prefabricadas, sin armar, las que serán ubicadas en diversas Poblaciones de la provincia de Santiago, destinadas a la OPERACION SITIO. — Los interesados deberán presentar las propuestas, de acuerdo con su capacidad de producción, por cantidades fluctuantes entre 300, 600 y 1.000 unidades de mediaguas y letrinas.

ENTREGA DE ANTECEDENTES: Desde el día 17 de agosto hasta el día 20 de agosto, en la Oficina de Venta de Antecedentes, calle Serrano 45, 3er. piso.

ENTREGA DE HOJA DE DECLARACION: Hasta el día 20 de agosto de 1965, a las 17 horas, en la misma oficina.

APERTURA DE PROPUESTAS: El día 23 de agosto de 1965, a las 16.30 horas, en la oficina del Jefe del Departamento de Construcción, calle Serrano 45, 3er. piso.

PROPUESTAS PUBLICAS PARA ADQUISICION DE CAÑERIAS PLASTICAS

Solicítanse propuestas públicas, a los fabricantes de cañerías plásticas, por el suministro del material necesario para la ejecución de trabajos de instalación de Agua Potable en diversas Poblaciones de Santiago, destinadas a la OPERACION SITIO, de acuerdo con las siguientes características y cantidades: Cañería de Polietileno según Norma Inditecon 61-4 CH, tipo P.E.M.D., para presión nominal de 6 Kg/cm², con sus correspondientes fittings de bronce abrazaderas de acero inoxidable, 18.240 metros lineales de 3" en rollos de 25 metros, 12.340 metros lineales de 2" en rollos de 25 metros, 296 metros lineales de 1" en rollos de 50 metros.

ENTREGA DE ANTECEDENTES: Desde el día 16 hasta el día 18 de agosto, en la Oficina de Venta de Antecedentes, calle Serrano 45, 3er. piso.

ENTREGA DE HOJA DE DECLARACION: Hasta el día 18 de agosto de 1965, a las 17 horas, en la misma oficina.

APERTURA DE PROPUESTAS: El día 23 de agosto de 1965, a las 15.30 horas, en la oficina del Jefe del Departamento de Construcción, calle Serrano 45, 3er. piso.

PROPUESTAS POR VIVIENDAS PREFABRICADAS

Se invita a los Sres. Industriales de la Construcción y Contratistas en general para que, formando equipos con Arquitectos, Constructores Civiles e Ingenieros, concurren a las Propuestas Públicas para la construcción de 3.954 viviendas mínimas prefabricadas destinadas a la OPERACION SITIO, a ubicarse en la Provincia de Santiago, en las Comunas que se indican y en conformidad al siguiente detalle:

COMUNA	POBLACION	VIVIENDAS		TOTAL VIVIENDAS
		TIPO A	TIPO B	
La Cisterna	La Cisterna I	324	194	518
Barrancas	Barrancas I	360	280	640
Barrancas	Barrancas II	626	—	626
Las Condes	Colón Oriente	550	180	730
Conchalí	Conchalí	258	122	380
Renca	Renca	260	—	260
Santiago	Santiago	800	—	800
TOTAL VIVIENDAS:		3.178	776	3.954

La Corporación de la Vivienda proporcionará los anteproyectos de las viviendas a industrializarse por los equipos concurrentes.

Los interesados podrán licitar en una, varias o en la totalidad de las Poblaciones indicadas, en los tipos A o B separadamente y en conjunto, de acuerdo con la capacidad económica, técnica e industrial que oportunamente calificará la Institución.

ENTREGA DE ANTECEDENTES: Desde el día 18 de agosto hasta el día 26 de agosto, en la Oficina de Venta de Antecedentes, calle Serrano 45, tercer piso.

ENTREGA DE HOJA DE DECLARACION: Hasta el día 26 de agosto de 1965, a las 17 horas, en la misma oficina.

APERTURA DE PROPUESTAS: El día 28 de septiembre, a las 16 horas, en la oficina del Jefe del Departamento de Construcción, calle Serrano 45, 3er. piso.

PROPUESTAS POR LOCALES ESCOLARES PREFABRICADOS

Se invita a los señores Industriales de la Construcción y Contratistas en general para que, formando equipos con Arquitectos, Constructores Civiles e Ingenieros, concurren a las Propuestas Públicas para la construcción de 12 Locales Escolares prefabricados destinados a la OPERACION SITIO, a ubicarse en la provincia de Santiago, en las Comunas que se indican y en conformidad al siguiente detalle:

COMUNA	POBLACION	Nº Locales Escolares	Nº de Salas por Local Escolar	Nº Total de Salas de Clases
LA CISTERNA	LA CISTERNA I	1	12	12
LA CISTERNA	LA CISTERNA II	1	15	15
BARRANCAS	BARRANCAS I	1	15	15
BARRANCAS	BARRANCAS II	1	15	15
LAS CONDES	COLON ORIENTE	1	15	15
CONCHALI	CONCHALI	1	12	12
RENCA	RENCA	1	7	7
SANTIAGO	SANTIAGO	2	15	30
ÑUÑO A	SANTA JULIA	3	15	45
TOTAL LOCALES ESCOLARES Y SALAS DE CLASES:		12		166

La Corporación de la Vivienda proporcionará los anteproyectos de los Locales Escolares a industrializarse por los equipos concurrentes.

Los interesados podrán licitar en uno, varios o en la totalidad de los Locales Escolares indicados, de acuerdo con la capacidad económica, técnica e industrial que oportunamente calificará la Institución.

ENTREGA DE ANTECEDENTES: Desde el día 20 hasta el día 30 de agosto, en la Oficina de Venta de Antecedentes, calle Serrano 45, 3er. piso.

ENTREGA DE HOJA DE DECLARACION: Hasta el día 30 de agosto de 1965, a las 17 horas, en la misma oficina.

APERTURA DE PROPUESTAS: El día 30 de septiembre, a las 16 horas, en la oficina del Jefe del Departamento de Construcción, calle Serrano N.º 45, 3er. piso.

POBLACION "CHACRA SANTA JULIA SUR", RADICACION, SECTORES 1 Y 2, COMUNA DE ÑUÑO A, DE SANTIAGO

Se solicitan propuestas públicas para la construcción y urbanización de la Población "Chacra Santa Julia Sur", Radicación, Sectores 1 y 2, Comuna de Ñuño a, de Santiago, compuesta de: Sector 1, con 386 viviendas y 4 locales comerciales con vivienda, y Sector 2, trescientas viviendas, y la urbanización de 185 sitios. Podrán participar los Contratistas inscritos en el Registro Especial de la Institución, que cuenten con la capacidad económica libre determinada en conformidad al Reglamento y que hayan sido oportunamente invitados.

ENTREGA DE ANTECEDENTES: Desde el día 9 de agosto hasta el día 23 de agosto, en la Oficina de Venta de Antecedentes, calle Serrano 45, 3er. piso.

ENTREGA DE HOJA DE DECLARACION: Hasta el día 23 de agosto de 1965, a las 17 horas, en la misma oficina.

APERTURA DE PROPUESTAS: El día 2 de septiembre de 1965, a las 16.30 horas, en la oficina del Jefe del Departamento de Construcción, calle Serrano 45, 3er. piso.

POBLACION "CHACRA SANTA JULIA SUR", RADICACION, SECTORES 3 Y 4, COMUNA DE ÑUÑO A, DE SANTIAGO

Se solicitan propuestas públicas para la construcción y urbanización de la Población "Chacra Santa Julia Sur", Radicación, Sectores 3 y 4, de la Comuna de Ñuño a, de Santiago, compuesta de: Sector 3, con 322 viviendas y 8 locales comerciales con vivienda, y Sector 4, con 336 viviendas y 4 locales comerciales con vivienda. — Podrán participar los Contratistas inscritos en el Registro Especial de la Institución, que cuenten con la capacidad económica libre determinada en conformidad al Reglamento y que hayan sido oportunamente invitados.

ENTREGA DE ANTECEDENTES: Desde el día 16 hasta el día 30 de agosto de 1965, en la Oficina de Venta de Antecedentes, calle Serrano 45, 3er. piso.

ENTREGA DE HOJA DE DECLARACION: Hasta el día 30 de agosto de 1965, a las 17 horas, en la misma oficina.

APERTURA DE PROPUESTAS: El día 8 de septiembre de 1965, a las 16 horas, en la oficina del Jefe del Departamento de Construcción, calle Serrano 45, 3er. piso.

PROPUESTAS PUBLICAS DE URBANIZACION

Se solicitan Propuestas Públicas para la urbanización de diversas Poblaciones destinadas a la OPERACION SITIO, a los Contratistas inscritos en el "Registro para Trabajos de Urbanización", de la Corporación de la Vivienda, en las especialidades: Movimiento de Tierras, Obras Sanitarias y Pavimentos de Hormigón, simultáneamente, de acuerdo con las fechas que se indican y por un total de 5.206 sitios:

Se invita, además, a los señores Empresarios con inscripción vigente en los Registros Generales de Contratistas del Ministerio de Obras Públicas, de Primera, Segunda, Tercera y Cuarta Categoría, en las especialidades anteriormente indicadas, a inscribirse en el "Registro para Trabajos de Urbanización", de la Corporación de la Vivienda, a objeto de que puedan participar en las Propuestas mencionadas.

Los interesados podrán solicitar los formularios para la Inscripción en dicho Registro, en la Secretaría del Departamento de Construcción, calle Serrano 45, 3er. piso, de lunes a viernes, de 14.30 a 17 horas.

COMUNA	POBLACION	Nº DE SITIOS	ENTREGA DE ANTECEDENTES	OSERVACIONES	APERTURA DE PROPUESTAS
1.—Conchalí	Independencia Einstein	88	25 Agosto	31 Agosto	6 Sept. 15.30 horas
2.—Pte. Alto	Pte. Alto I	381	25 Agosto	31 Agosto	6 Sept. 16.00 horas
3.—La Cisterna	La Cisterna I	518	23 Agosto	31 Agosto	10 Sept. 16.00 horas
4.—Barrancas	Barrancas I	640	25 Agosto	2 Sept.	10 Sept. 16.30 horas
5.—Las Condes	Colón Oriente	730	27 Agosto	6 Sept.	13 Sept. 15.30 horas
6.—Conchalí	Conchalí	380	30 Agosto	6 Sept.	13 Sept. 16.00 horas
7.—La Cisterna	La Cisterna III	594	31 Agosto	8 Sept.	15 Sept. 16.00 horas
8.—Renca	Renca	260	2 Sept.	9 Sept.	16 Sept. 16.00 horas
9.—Santiago	Santiago	1.300	3 Sept.	10 Sept.	20 Sept. 16.00 horas
10.—Conchalí	Sta. Mónica	290	10 Sept.	17 Sept.	24 Sept. 16.00 horas
TOTAL URBANIZACION		5.206	Sitios		

El Vicepresidente Ejecutivo

UNA VELA DEJO SIN HOGAR A PERSONAS EN ANTOFAGASTA

Una vela de casa, en donde tuvo su origen el fuego, se halla prófuga... La información policial expresa que los inmuebles incendiados son: calle Maipú números 942, 936, 924, 922, 908 y 904; calle 14 de Febrero números 2360, 2354, 2352, 2398, 2386, 2378, 2368, 2366, 2346, y 2338.

Los voluntarios lesionados fueron Luis Solar Valenzuela, 30 años y Enrique Cisternas Davila, 18 años y el morador de Maipú 930, Simón Rivadeneira González, 69 años. La mujer Carmen Gutiérrez hasta las últimas horas de anoche, no había sido ubicada por la policía.

Ha dejado de existir nuestro querido e inolvidable padre, hermano, tío, y abuelito, señor... ROQUELO ZUNIGA ESCOBAR. Sus funerales se efectuarán hoy, a las 16.30 horas, partiendo de la Iglesia Los Carmelitas (Independencia esquina de Borgoño), al Cementerio Católico.

Ha fallecido nuestro querido esposo, padre, suegro y abuelito, señor... ESTERAN GOMEZ LAY. Sus funerales se efectuarán hoy en el Cementerio General (puerta Recoleta), a las 9 horas, partiendo del cortejo desde su casa habitación Santa Rosa N.º 3990.

Ha dejado de existir nuestro querido esposo, padre y abuelito, señor... FERNANDO MUSSO ESCOBAR. Sus funerales se efectuarán hoy en el Cementerio General (entrada por Avda. La Paz), partiendo del cortejo, a las 16 horas, desde su casa habitación Santa Rosa N.º 3990.

Ha fallecido nuestro querido esposo, hermano y abuelito, don... SALVEDOR GARCIA. Sus funerales se efectuarán mañana en el Cementerio Católico, a las 10 horas, partiendo del cortejo desde su casa habitación, calle Borgoño N.º 1000.

Ha fallecido nuestro querido esposo, hermano y abuelito, don... ROQUELO ZUNIGA ESCOBAR. Sus funerales se efectuarán hoy, a las 16.30 horas, partiendo de la Iglesia Los Carmelitas (Independencia esquina de Borgoño), al Cementerio Católico.

Ha fallecido nuestro querido esposo, hermano y abuelito, don... SALVEDOR GARCIA. Sus funerales se efectuarán mañana en el Cementerio Católico, a las 10 horas, partiendo del cortejo desde su casa habitación, calle Borgoño N.º 1000.

Ha fallecido nuestro querido esposo, hermano y abuelito, don... SALVEDOR GARCIA. Sus funerales se efectuarán mañana en el Cementerio Católico, a las 10 horas, partiendo del cortejo desde su casa habitación, calle Borgoño N.º 1000.

Ha fallecido nuestro querido esposo, hermano y abuelito, don... SALVEDOR GARCIA. Sus funerales se efectuarán mañana en el Cementerio Católico, a las 10 horas, partiendo del cortejo desde su casa habitación, calle Borgoño N.º 1000.

Ha fallecido nuestro querido esposo, hermano y abuelito, don... SALVEDOR GARCIA. Sus funerales se efectuarán mañana en el Cementerio Católico, a las 10 horas, partiendo del cortejo desde su casa habitación, calle Borgoño N.º 1000.



Se encuentran de visita en Santiago M. Boucoiran y M. Villanova, Jefe de la Policía Francesa y Jefe de la División de Comisarios, respectivamente. Ambos Jefes policiales fueron recibidos en Los Cerrillos por el Subdirector de Investigaciones, Tulio Aguilera; por el General de Carabineros Manuel Slagno, y por el Coronel Moisés Sudí y miembros de la Embajada de Francia en Santiago. EN EL GRABADO, los señores Boucoiran y esposa y Villanova, a su llegada a Los Cerrillos, junto a algunas personas que los recibieron luego de descender del JET Convoir Coronado de Varig que los trajo a Santiago. (Foto Los Cerrillos).

Dos muertos y seis heridos graves al chocar camión contra un cerro

El accidente —Cuesta Cavilón, Los Vilos— se debió a cortadura de los frenos.— El chofer resultó ileso

Dos pasajeros muertos y seis heridos graves, al chocar camión contra un cerro, al perder el control del vehículo el chofer por cortadura de los frenos. Los muertos son Rolando González Martínez, 57 años, jubilado ferroviario y Ernesto del Carmen Brito, 67 años, campesino. Los heridos fueron Agubez González Martínez, 73 años; Fabriciano Jamet Correa, 45 años; Auristela Brito, 23 años; Irelida Rosa González, 39 años; Fidel Barnes Veneciano, 75 años y Humberto Godoy, 18 años, pioneta del camión.

Con el máximo de rigor y rapidez sancionaron ayer a dos especuladores. Les fueron suspendidas indefinidamente las autorizaciones para desempeñar sus actividades comerciales. Dos comerciantes inescrupulosos fueron sancionados ayer con el máximo de rigor y rapidez, por la Dirección de Industria y Comercio, por especular con los precios de alimentos vitales, ignorando el llamado formulado por el Gobierno, a la solidaridad nacional, y a despecho de la situación de calamidad pública que vive el país.

GRUPOS ELECTROGENOS DIESEL O A BENCINA DE FACIL MANEJO

Ofrecemos una variada línea de generadores de las mejores marcas nacionales y europeas, montados en rodamientos de bolas para uso en intensas faenas de la Agricultura, industria o servicios públicos. Respalamos su adquisición con nuestra asistencia y servicio técnico permanente. Adquiera el suyo con un crédito directo o por intermedio del Banco del Estado.

Advertisement for GUEVARA & CIA SACI. It features a detailed illustration of a portable generator. Below the illustration, the text reads: 'Blanco 1965 Valparaíso' and 'Av. Bulnes 212 Santiago'.

CONSFA

CONSEJO SUPERIOR DE FOMENTO AGROPECUARIO

Desde el 22 de junio del presente año, en cumplimiento de lo dispuesto en el Decreto Supremo N.º 1071, el Consejo Superior de Fomento Agropecuario ha procedido a establecer una oficina de informaciones destinada a:

- 1.—Orientar a todas aquellas personas que lo soliciten, acerca de la forma, oportunidad y oficina en que deben formular sus peticiones relacionadas con las actividades del CONSFA, e informar sobre el estado de los trámites correspondientes a las solicitudes presentadas; y
2.—Recibir las sugerencias y reclamaciones que las personas interesadas deseen formular en forma responsable, y que contribuyan a un mejor funcionamiento del Servicio.

Esta Oficina de Informaciones atende al público en Arturo Prat 60, 5.º piso, dentro de los horarios normales de oficina. LUIS MARAMBIO CANALES Secretario General Suplente

MUNICIPALIDAD DE SANTIAGO

DECRETO SECC. 2da. N.º 1201, de 16 de agosto de 1965. PROMULGASE el Acuerdo N.º 458, de 9 de agosto de 1965, por el que se resolvió autorizar el cobro de un derecho por el traslado y bodega de vehículos que se encuentren estacionados en la vía pública contraviniendo las disposiciones de la Ordenanza General del Tránsito.

CORPORACION DE LA VIVIENDA

SOLICITA OFERTAS PUBLICAS PARA LA ADQUISICION DE TERRENOS PARA VIVIENDAS MINIMAS Y MEDIAS EN LAS LOCALIDADES DE ARAUCO, Y LEBU, PROVINCIA DE ARAUCO, DE ACUERDO A LAS SIGUIENTES BASES:

- 1.— UBICACION: Calles existentes y caminos públicos, dentro del límite urbano de la ciudad. Se acompañará Certificado Municipal que acredite estas condiciones.
2.— SUPERFICIE: Arauco: de 0,5 hta. a 3 htas. Lebu: de 0,5 hta. a 3 htas. Sin embargo, esta superficie podrá ser enterada por propietarios colindantes en ofertas de conjunto.
3.— SERVICIOS: Debe tener posibilidades inmediatas de abastecimiento de agua potable, luz eléctrica y evacuación de desechos.
4.— CARACTERISTICAS: Los terrenos deben ser en lo posible planos; si hubiere pendiente, ella no podrá exceder de un 10%, no inundables, con subsuelo apto para fundar a una profundidad máxima de 1 m., y que no hayan sido explotados en faenas de extracción de materiales.
5.— PLANO O CROQUIS: Se acompañará a la oferta un plano o croquis en que se señale en forma clara y precisa la configuración del terreno, orientación, nombre de propietarios vecinos, dimensiones aproximadas en todos sus deslindes, superficie y ubicación con respecto a calles y caminos públicos.
6.— EDIFICIOS Y OCUPANTES: En la oferta se indicará si existen construcciones, sus características, si están ocupadas por los propietarios, cuidadores, mozojeros, arrendatarios, etc. Se fijará fecha de la entrega del inmueble.
7.— OFERTA: Las ofertas deberán ser presentadas por sus propietarios o representante legal autorizado; se consignará el nombre completo del propietario, Avalúo Fiscal Vigente y N.º de Rol. Precio de venta global o por metro cuadrado, en escudos, y plazo de validez el cual no podrá ser inferior a 120 días. Se indicará si hay servidumbres que gravan el predio o expropiaciones que lo afecten. Las ofertas se presentarán en sobre cerrado, dirigido al Vicepresidente Ejecutivo.
8.— CONDICIONES: La Corporación de la Vivienda se reserva el derecho de aceptar la o las ofertas que estime más conveniente o rechazarlas todas. Se reserva, además, el derecho de hacer al o a los propietarios cuyas ofertas resultaren seleccionadas contra-ofertas, de precio en base a la tasación que determine su Subdepartamento de Terrenos y Catastro. Las ofertas se recibirán hasta las 16 horas del día 14 de Septiembre de 1965, en Santiago, calle Arturo Prat N.º 48, 6.º Piso, Subdepartamento de Terrenos y Catastro, día y hora en que se procederá a abrir las en presencia de los interesados que concurren. Para los interesados no residentes en Santiago, las ofertas podrán ser enviadas por carta certificada, antes de la fecha indicada, dirigida al Jefe del Subdepartamento de Terrenos y Catastro, de la Corporación de la Vivienda, calle Arturo Prat N.º 48, Piso 6.º, Santiago, o presentarlas en la Oficina de la Delegación de la Corporación de la Vivienda en Concepción. EL VICEPRESIDENTE EJECUTIVO

COKE INDUSTRIAL

Comunicamos a los señores Industriales que estamos en condiciones de entregar Coke de primera calidad, con bajo contenido de azufre, especialmente adecuado para fraguas y hornos de fundición. Sección Coke. Cía. de Consumidores de Gas de Santiago

Advertisement for GASCO. It features the GASCO logo, which includes a flame and the text 'GASCO CIA. DE CONSUMIDORES DE GAS DE SANTIAGO'. Below the logo, it says 'SANTO DOMINGO 1061 — FONO 82121'.

MUNICIPALIDAD DE SANTIAGO

Patentes Municipales de Profesionales Segundo Semestre 1965

Se pone en conocimiento de los profesionales que ejercen actividades en la comuna de Santiago, que hoy 20 de AGOSTO en curso vence el plazo para la cancelación de sus respectivas patentes, por el SEGUNDO SEMESTRE DE 1965.

Derechos Municipales de Propaganda Segundo Semestre 1965

Se recuerda al comercio e industria establecido en la comuna de Santiago, que hoy 20 de AGOSTO en curso, debe cancelarse el SEGUNDO SEMESTRE DE 1965 de estos derechos (avisos luminosos, avisos no luminosos, rótulos, letreros adosados o sobresalientes, etc.). A fin de evitarse sanciones y las molestas aglomeraciones de última hora, se encarece concurrir a las Cajas de la Tesorería (Plaza de Armas esquina Veintiuno de Mayo), de acuerdo al siguiente horario:

Lunes a Viernes: 14 a 18 horas
Sábados : 9 a 11.30 horas

mentado por la pasividad que han visto en la acción del Gobierno. Muchos de ellos dicen, y lo declaran públicamente, que nadie les oprimió hacer nada, porque para eso agitaron a elegir al Gobierno actual... El señor MUGA.—Esta equivocación Su Señoría. El señor LORENZINI.— Ya les quitamos varias haciendas a los terratenientes que no las trabajaban o que explotaban a los campesinos. —HABLAN VARIOS SEÑORES DIPUTADOS A LA VEZ. El señor ROSALES.— Estoy citando hechos. Honorables Diputados. Así dicen los terratenientes de la provincia de O'Higgins, y creo que esto mismo repiten los latifundistas a lo largo de toda la República. Ellos se sienten alentados, señor Presidente, porque sus más altos representantes han llegado al Palacio de La Moneda, invitado por el propio jefe del Estado. Por eso es que están más soberbios; por eso están más altaneros; por eso se están reuniendo y conspirando, como lo saben también Sus Señorías. Hace algunas noches, señor Presidente, en Rengo, se reunieron los latifundistas de Cachapoal y del departamento de San Vicente de Tagua Tagua, al pretexto de homenajear al ex Diputado y terrateniente de San Vicente, Salvador Correa Larraín. Según nuestras informaciones, en esa reunión se trazaron planes siniestros en contra de los campesinos; porque los terratenientes están dispuestos ahora a pasar por encima de la ley a desconocer como lo están haciendo, las pequeñas conquistas de los trabajadores de la tierra. Y esto, señor Presidente, no sólo ha ocurrido en Rengo.

El cuadro confeccionado como resultado de estas inspecciones dice lo siguiente: comuna, número de propietarios, salario obrero, contratos, impositivos, asignación familiar, regalías y otros. No voy a leerlo todo. A título informativo, tomaré del "lote" un patrón. Por ejemplo, el Fundo Santa Ana, de Eliana Donoso, provincia de Talca, paga \$ 1.500— en dinero; no les tiene contrato a los campesinos, las libretas del Servicio de Seguro Social están con las impositivas atrasadas, las casas son malas, no reciben regalías y todavía tratan mal a los trabajadores. Fido, señor Presidente, que se incluyan en el Boletín de Sesiones y en la versión oficial de la prensa. Los cuadros estadísticos completos y los estudios hechos hasta ahora, para que todo el país conozca cuáles son los patrones decenales y cuáles los sinvergüenzas. El señor ISLA (Vicepresidente).—Solicito el asentimiento unánime de la Sala para incluir, en la forma pedida, los documentos a que ha hecho mención el Honorable señor Lorenzini. Acordado. —Los documentos cuya inscripción acordó la Honorable Cámara dicen así:

El señor ROSALES.— También ha ocurrido en Graneros, convocados allí los terratenientes por ese sueldo, tan odiado y aborrecido que es Eduardo Yrarrázaval... El señor ISLA (Vicepresidente).—¿Me permite, Honorable Diputado? Ha terminado el tiempo del Comité Comunista. ¿Su Señoría solicitó envío de oficio al Presidente de la República? El señor ROSALES.—Sí, señor Presidente, y al señor Ministro de Agricultura. El señor ISLA (Vicepresidente).—Se transcribirán a Su Excelencia el Presidente de la República y al señor Ministro de Agricultura las observaciones formuladas por Su Señoría. El señor ROSALES.—Que se envíe en nombre del Comité Comunista. El señor ISLA (Vicepresidente).—Se enviarán en nombre del Comité de Su Señoría. El señor OSORIO.—Y del Comité Socialista. El señor ISLA (Vicepresidente).—Si le parece a la Honorable Cámara, se dirijan los oficios en nombre de la Corporación. Acordado. El turno siguiente corresponde al Comité Demócrata Cristiano. El señor LORENZINI.—Pido la palabra. El señor ISLA (Vicepresidente).—Tiene la palabra Su Señoría. El señor LORENZINI.— Señor Presidente, hablaré en nombre del movimiento campesino y del Gobierno significa decir la verdad, no vamos a defender a ningún... latifundista que esté explotando a los campesinos. Pero quiero referirme, antes de dar datos concretos, a lo dicho por el Honorable señor Rosales...

El señor LORENZINI.— Señor Presidente, en este momento, nadie puede negar al Supremo Gobierno el hecho de haber aumentado en el 90% la asignación familiar; de haber alzado el salario de los campesinos en más del ciento por ciento; como promedio. Reconozco, eso sí, que en muchas partes, en casos concretos y determinados, todavía no se le ha podido dar la defensa adecuada al campesino. Por eso, como siempre, los patrones están amenazando con lanzar a la calle a la gente. Pero hoy día esos no son más que bravatas, ya que en ninguna ciudad el Gobierno ha entregado fuerza pública para desalojar a los trabajadores. Los camoristas que están trabajando en el campo deben haber notado que Carabineros ya no va por cuenta propia a sacar a los campesinos de sus casas, ni a tomarlos presos para hacerles retirar sus pliegos de peticiones o reclamaciones. Hoy día el Gobierno protege a los campesinos. Se decía que los patrones están ahora más soberbios y altaneros que nunca. Lo que les pasa, como dirían un campesino, es que están con el... de puro susto; y están gritando y revolviéndose, porque saben que se terminó la era de los latifundistas y que la Democracia Cristiana los está derrotando. El señor ISLA (Vicepresidente).—Ruego a Su Señoría expresarse en términos parlamentarios. El señor LORENZINI.— Estoy hablando en términos campesinos, señor Presidente. En cuanto a organización sindical, durante los gobiernos anteriores sólo se constituyeron 18 sindicatos, mientras que, en lo que va corrido del presente año, la Unión de Campesinos Cristianos de Chile ya ha organizado 72 sindicatos. Además, hay más de 150 uniones ilegales de campesinos, que están esperando una nueva ley de sindicación, que se enviará pronto al Parlamento, para tener investidura legal. Fuera de eso el Gobierno, a través del Instituto de Desarrollo Agropecuario —al que pedí dirigir oficio, sin saber que estaba esta sesión— ha estado haciendo oficialmente los fondos para hacer una encuesta y saber la forma en que están actuando los buenos y los malos hacendados, y el

El señor ROSALES.— También ha ocurrido en Graneros, convocados allí los terratenientes por ese sueldo, tan odiado y aborrecido que es Eduardo Yrarrázaval... El señor ISLA (Vicepresidente).—¿Me permite, Honorable Diputado? Ha terminado el tiempo del Comité Comunista. ¿Su Señoría solicitó envío de oficio al Presidente de la República? El señor ROSALES.—Sí, señor Presidente, y al señor Ministro de Agricultura. El señor ISLA (Vicepresidente).—Se transcribirán a Su Excelencia el Presidente de la República y al señor Ministro de Agricultura las observaciones formuladas por Su Señoría. El señor ROSALES.—Que se envíe en nombre del Comité Comunista. El señor ISLA (Vicepresidente).—Se enviarán en nombre del Comité de Su Señoría. El señor OSORIO.—Y del Comité Socialista. El señor ISLA (Vicepresidente).—Si le parece a la Honorable Cámara, se dirijan los oficios en nombre de la Corporación. Acordado. El turno siguiente corresponde al Comité Demócrata Cristiano. El señor LORENZINI.—Pido la palabra. El señor ISLA (Vicepresidente).—Tiene la palabra Su Señoría. El señor LORENZINI.— Señor Presidente, hablaré en nombre del movimiento campesino y del Gobierno significa decir la verdad, no vamos a defender a ningún... latifundista que esté explotando a los campesinos. Pero quiero referirme, antes de dar datos concretos, a lo dicho por el Honorable señor Rosales...

Table with 10 columns: Nomb. Fundo, Propietario, Salario, N.º Obreros, Contrato, Imposiciones, Asig. Familiar, Vivienda, Regalías, Otros. It contains data for various provinces including Curico, Teno, Talca, and Romeral.

PROVINCIA DE TALCA

COMUNA DE PELARCO

Nombre Fundo	Propietario	Salario	Nº Obreros	Contrato	Imposiciones	Asig. Familiar	Vivienda	Regalías	Otros
El Oriente	Wenceslao Cruz	2,50		NO	Al día		1/2 chacra, 1 talaje, 2 panes	No paga semana corrida. Algunos tienen vacaciones	
Sña. Teresa	Guillermo Donoso	2,00		NO	Al día	Justa	1/4 chacra, 1 talaje, 2 panes, porotos y trigo	No paga semana corrida. Sin raciones.	
Santa Ana	Elisana Donoso	1,50		NO	Atrasadas		No tienen	Mal trato.	
La Feria	Jaimé Font	1,50		NO		10,00	1/2 chacra		
Los Pinos	Enrique Gaste	2,00		NO		9,00	3/8 chacra, 1 talaje, 2 panes, ración cruda	No paga semana corrida, da algunas vacaciones	
San Antonio	Ernesto Villalobos	1,00		NO		9,00	1/4 chacra, 1 talaje, ración cruda	Paga semana corrida. No da vacaciones.	
La Higuera	Tila Fernández A.d.m. Ricardo Meyer	2,46		NO			3/8 chacra, 1 talaje, 2 panes, ración cruda	No paga semana corrida, da algunas vacaciones	
Sña. Graciela	Roberto La Cerda	2,45		NO			1/4 chacra, 1 talaje, 2 panes, ración cruda	Paga semana corrida. No da vacaciones.	
San Miguel Herrera	Alvira Donoso	2,40				9,40	1/2 chacra, 1 talaje, 2 panes	No se les ha pagado reajuste	

PROVINCIA DE TALCA

COMUNA DE PELARCO

Nombre Fundo	Propietario	Salario	Nº Obreros	Contrato	Imposiciones	Asig. Familiar	Vivienda	Regalías	Otros
San Clemente	Hugo Becerra	2,40 s/ desc.				Occupa el dinero	Mal estado	1/4 chacra, 1 talaje, 2 panes	Descontento en general.
Las Torres	Humberto Rocco	1,00		NO	Atrasadas	Injusta	Mal estado	1/2 chacra, 2 talajes, huerto, panes, 1 saco trigo	Despide cuando reclaman
Magdalena	Ducio: Ernesto Valdes, A.d.m. Antonio Rojas	0,80		NO		7,00	Mal estado	1/2 chacra, 2 talajes, ración cruda, 2 panes y porotos	No paga semana corrida
Los Paltos	Dario Acosta	0,90				9,10	Buenas	No tienen	No paga semana corrida
San Darío	Eugenio Sepulveda	1,00 mensuales		NO			Buenas	1 talaje, 1/4 chacra	No paga semana corrida
COMUNA Emeralda Norte							Malas	1/4 chacra, 1 talaje, 2 panes	No paga semana corrida
Vina de Purisima	Aldo Casanova	2,45		NO	Al día	Justa	Malas	1/4 chacra, 1 talaje, 2 panes	No paga semana corrida ni da vacaciones
Banquimil	Gilberto Fuenzalida	2,40		NO		9,00	Malas	1/2 chacra, 2 talajes, 2 panes	Descontento en general
San Valentín Tejas Verdes	Miguel Sanhueza	1,00		NO		9,00	Malas	No tienen	Descontento en general

PROVINCIA DE TALCA

COMUNA DE PELARCO

Nombre Fundo	Propietario	Salario	Nº Obreros	Contrato	Imposiciones	Asig. Familiar	Vivienda	Regalías	Otros
La Invernada	L. Araya	2,00		NO			Buenas	Chacra cosechada, 1/2 chacra, 2 galletas, Porotos	
Los Niches	Humberto Tejos	2,00		NO			Pésimas Durmen en establo.	1/4 chacra, 2 galletas, Talaje libro	No tienen semana corrida.
Sña. Rita	Enrique Letelier	0,30		NO	Secundas del sueldo y familiar.		Pésimas	1/2 chacra	Sin comida ni pan. Son despididos si reclaman.
La Unión	Daniel Munita	0,80		NO	Atrasadas		Pésimas	1/2 chacra	Abandonado.
El Carmen	Mamerto Cepeda	1,00		NO			2 familias por casa 3 piezas.	Las niega	Solo se trabajan casi patio 15 días.
San Agustín Dueño:	Arianda: Marnico Cepeda, Jorge Aravena	1,00		NO		8,00	2 familias por casa 3 piezas.	1/4 chacra casi patio	A la cocinera hace 7 meses huelga.
Sña. Melania Sr.	Jorge Bravo	1,50			Atrasadas		Sin luz	1/4 chacra, Talaje chico	Obreros temerosos.
El Guindo	Antonio Aragón	1,50		NO	Atrasadas	No paga	Mal estado.	1/4 chacra	No se ha pagado reajuste.
Sña. Blanca	Samuel Villagrán	3,50		Algunos					
Las Brujas	Roberto Palacios	1,00							
Comunada de	Roberto Estévez	2,00							

COMUNA DE PELARCO

Nomb. Fundo	Propietario	Salario	Nº Obreros	Contrato	Imposiciones	Asig. Familiar	Vivienda	Regalías	Otros
El Centinela	Jorge Bahamondes	1,50		NO		9,00	Pésimas, 5 personas 1 p.	1/2 chacra	No tienen derecho a leña
El Centinela	Carlos Ramirez	1,20		NO		9,40	Pésimas	1/2 chacra	No tienen derecho a leña
El Galpon	Miguel Olivé Chajardo	0,84		NO	Atrasadas	No paga	Pésimas	1/4 chacra, 2 talajes	No tienen semana corrida
La Unión	Raul Munilla	2,00	5 trabajadores c/c.	NO	Al día	9,40	Regular	1/4 chacra, 2 talajes	No da pan. No tienen semana corrida.
Sña. María de Providencia	Irma Baeza	0,80		NO			Pésimas	1/2 chacra, 2 talajes	No tienen semana corrida
La Esperanza	Félix Tejos	1,49		NO		Completa	Regular	1/2 chacra, 2 talajes	No tienen semana corrida
Pangultermo	Eduardo Correa	1,00		NO			Regular	3/4 chacra, 3 talajes	No tienen semana corrida
Sña. Julia	Horacio Correa	2,45	7	NO			Pésimas, 5 familias en 1 casa	1/2 chacra, 4 talajes	No paga vacaciones
Sña. Melania Norie	Ladislao Bravo	1,50			Atrasadas		Pésimas	2 talajes	Está abandonado. Trabajan menores de edad
Sña. Margarita	Suc. Avilla-Bravo	0,65		NO		9,60	Pésimas	1 chacra, 5 talajes	Se anunció pago S.M. con suspensión regalías
Sña. Rosa	Suc. Avilla-Bravo	0,80		NO			Regular	Pan	Paga semana corrida
La Cruz	Luis Herrera	2,50		NO		Justa	Buenas	1 chacra, talaje, 2 panes	No paga semana corrida. Mal trato.
La Rinconada	Antonio Rodríguez	2,50		NO			Malas		No paga semana corrida. Hace 2 clase planillas
Los Maitenes	Juan Bozo Ad.: Carlos Bozo	2,00		Falsos		La juntan con el sueldo y saben cuanto es	Malas	1/4 talaje	
La Granja	Jorge Garcés	2,30		SI		9,00	Malas	1/4 chacra, 1 talaje	
San Diego	Raúl Escobar	0,60				9,40	Pésimas	No tienen	Descontento en general
San Víctor	Benito Cirilo	0,60				75 por 8 car-gas	Malas	1/4 chacra	
El Cielo	Daniel Tigero	1,30				9,30	Malas	No tienen	Están despidiendo a todos los obreros
Los Fuentenes	Gustavo Donoso	2,50		NO			Pésimas, 9 personas en 2 piezas	1/4 chacra, 1 talaje, 2 galletas	
El Porvenir	Manuel Parot	1,75		NO		Cada 45 días se paga	Malas	1 qq. harina al mes	Ha habido 3 despididos

COMUNA DE PELARCO

Nomb. Fundo	Propietario	Salario	Nº Obreros	Contrato	Imposiciones	Asig. Familiar	Vivienda	Regalías	Otros
El Alamo	Carlos Cortés	1,50		NO		9,00	Buenas	1/4 chacra, 1 talaje	
San Luis de Allico	Rafael Rivera	2,00		NO		9,74	Buenas	1/4 chacra, 1 talaje	
Los Pocillos	Alfonso Letelier	2,50		SI		Regular	Buenas	1/4 chacra, 1 talaje	Tienen vacaciones
Hiquiterno	Eduardo Parot	2,30	10	NO			Malas	1/2 chacra	
Hiquiterno	Laura Donoso	0,85	12	NO			Buenas	1 talaje, 1 qq. harina, Porotos	Descontento en general
La Obra	Roberto Icaza	3,80					Malas	Galleta	Cinco despididos. Descontento en general
Esperanza	Fernando Hurtado	2,00			Atrasadas		Malas	Ración cruda	
El Colorado	José Peña	2,20					Malas	No tienen	
Las Suizas	Marcel Taglio	1,00		NO			Pésimas, 2 familias en 1 pieza	1/4 chacra	Mal trato
Las Grañas	Juan Dominguez	0,23		Algunos			Malas	1/2 chacra	

Intendencia entregará casas de emergencia adquiridas por CORVI

VALPARAISO.— Cinco casas de emergencia adquiridas por el CORVI, serán entregadas a los damnificados de la zona. Estas casas han sido adquiridas por la CORVI, por cuanto cuenta con los terrenos que determinan las condiciones de buena construcción, y las entregará en venta a la Intendencia.

Las viviendas serán entregadas a los solicitantes, previo estudio de Carabineros, en que se establecerá si el solicitante tiene o no derecho a recibir este tipo de ayuda, vale decir, serán entregadas a las familias cuya situación es más crítica.

Por otra parte, las Asistentes Sociales de la Intendencia iniciarán recuentos por diversos sectores modestos de la parte alta de Valparaíso, con el fin de comprobar la situación de las familias que resultaron damnificadas por el temporal. Estos trabajos se realizarán todas las tardes, en una camioneta facilitada por perneros de la Cruz Roja porteña.

Asimismo, y con el fin de ir en ayuda de una mayor cantidad de damnificados, la Intendencia ha procedido a requisar aquellas casas de emergencia que estaban abandonadas o que se les estaba dando mal uso, cuyos casos fueron comprobados por perneros especiales. En Valparaíso se pudo comprobar que un total de 50 casas de emergencia, que ya estaban entregadas, eran o parte de otros fines por parte de los poseedores.

En cuanto a la ayuda que la Intendencia ha enviado a las localidades interiores de la provincia, ayer se destinaron 50 casas de emergencia para Viña del Mar y Quilpué. Asimismo, el Intendente, Enrique Vicente, ordenó que se enviara a Casablanca una cantidad similar.

La ayuda para Limache, se informó que llegará directamente consignada al Gobernador de Quillota, quien se encargará de distribuir esa ayuda en Quillota y Limache y sectores adyacentes.

Por otra parte, ayer en la tarde, se enviaron, con destino a Casablanca y Quilpué, 100 frazadas para las familias más necesitadas.

Amplia ayuda se está proporcionando a damnificados del Depto. Puente Alto

La Gobernación está haciendo entrega de materiales de construcción, alimentos, ropas y se les está prestando asistencia médica. Todas las instituciones locales cooperan con el Gobernador Eduardo Villarreal

PUENTE ALTO.— Materiales de construcción, alimentos, ropas, atención médica, se está proporcionando a los damnificados de esta localidad. La Gobernación de la Cruz Roja, Defensas, Carabineros, Regimiento de Ingenieros, etc., presta atención a los damnificados del temporal, en especial a aquellos que necesitan atención médica, sin haber sido evacuados. Se están enviando materiales de construcción y alimentos en cantidades suficientes para atender a tales emergencias.

Por otra parte, los damnificados que se encuentran albergados en locales escolares de Puente Alto y San José de Maipo, en número de 37 y 150 familias respectivamente, reciben alimentos, ropas y asistencia médica, regresando a sus hogares una vez que el tiempo lo permita y previa refacción de sus viviendas.

De acuerdo con informaciones proporcionadas por la Gobernación se han repartido más de 2.000 fonollitas en esta ciudad y 1.000 en San José de Maipo, todo de acuerdo con las encuestas entregadas por Carabineros y confirmadas por la Visitadora Social, señora Lucía Arce.

El camino de Puente Alto a San José de Maipo está en estado de hoy quedará habilitado para el tránsito y en el día El Volcán. El camino que más afectado resultó fue el de Lagunillas que con más de 2 metros de nieve quedó intransitable, debiéndose solicitar desde la Gobernación el envío urgente de maquinarias para despejarlo, máquinas que están trabajando a cargo de personal especializado.

Resumiendo el temporal ha dejado un saldo de perjuicios en poblaciones marginales y en caminos que se han estado superando, lo primero con las



CURICO.— ATENCION DE DAMNIFICADOS.— La comunidad ha respondido de un modo ejemplar en la ayuda y atención a los numerosos damnificados de toda la provincia, los que fueron trasladados a Escuelas, a la Casa de Ejercicios y a otros locales, tarea que ha sido preocupación permanente en la Primera Dama de la provincia, Ivette Maniue de Maturana. EN EL GRABADO, arriba, aparece una de las damnificadas en los momentos en que es llevada en camilla a la Escuela N° 1, enferma de neumonía como consecuencia de haber permanecido cinco horas en el agua; y, abajo, un grupo de damnificados, en su mayoría madres de familia, que con ollas en las manos se apresuran para recibir la comida para los suyos. (Fotos, estileza de Fernando Caballero).

Patrullas montadas llevan auxilios a Pueblos de la costa de Curicó

CURICO.— Las autoridades, de acuerdo con las instrucciones impartidas por el Gobierno, desarrollan un activo plan para ayudar a los damnificados por el intenso temporal que ha afectado a esta provincia. En la Escuela N° 1 de Curicó hay alojadas 280 personas, las que son atendidas por la Cruz Roja, y en la Escuela de la comuna de Rauco se hospedan 75 personas más.

A los pueblos de Vichuquén y Lilco, en la costa curicana, se dirigieron patrullas montadas llevando auxilio a las víctimas del temporal, al mismo tiempo que en la zona actúan asistentes sociales encuestando a las personas que necesitan ayuda.

La Asociación Provincial de Agricultores de Curicó ofreció a la Intendencia habilitar una bodega para recibir los productos que se están repartiendo para la alimentación de los damnificados que se encuentran albergados en diversos locales. La ayuda que llega del Gobierno es repartida por la Intendencia en forma proporcional a los Departamentos de Curicó y Maipo, según sus necesidades. (El corresponsal).

Autoridades locales se preocupan de atención de los damnificados

Las familias damnificadas han recibido viveres, ropas, y a los enfermos se les está proporcionando asistencia médica y medicamentos gratuitamente. Alcalde Luis Leiva Sáez, ha dirigido la "operación auxilio" a todas las personas evacuadas que perdieron sus hogares

QUINTA NORMAL.— En forma especial las autoridades locales, encabezadas por el Alcalde Luis Leiva Sáez, el presidente del Centro para el Progreso, Cruz Roja y el Cuerpo de Bomberos se ha preocupado de la atención de los damnificados que se encuentran en las diversas escuelas de la comuna.

Además, de alimentos y ropas a las familias damnificadas, a los enfermos se les está proporcionando asistencia médica siendo las recetas despachadas gratuitamente por la farmacia "Blanqueado", cuyo dueño ha cooperado generosamente con las familias víctimas del temporal.

GRUPO DE AGRICULTORES REALIZA UN VIAJE DE ESTUDIOS A LOS EE. UU.

CALERA DE TANGO.— Un grupo de agricultores de la provincia de Antofagasta, encabezados por el Sr. Alfonso Ruiz Tagle, decidieron realizar un viaje de estudios a los Estados Unidos, con el objeto de realizar estudios sobre fruticultura, frigerización, avicultura, cultivo del maíz y otras materias vinculadas a la agricultura. Los viajeros se detendrán especialmente en Chicago, para informarse acerca de las técnicas de cultivo del maíz, y en Washington, donde existe un centro dedicado al estudio de la producción de manzanas. Los agricultores pertenecen al Centro de Estudios Técnicos Agrícolas, creado hace algún tiempo sobre la base de las experiencias obtenidas en Francia por un grupo de igual nombre, fundado en 1945.

Al conocer esta experiencia, un grupo de agricultores chilenos, encabezados por Alfonso Ruiz Tagle, decidió organizar en nuestro país un grupo similar con las finalidades de que los empresarios agrícolas nacionales inicien estudios sobre el terreno que poseen, mediante asesoría técnica, investigación y otros medios que les brinden las Universidades del país. El Centro fue fundado en 1962 y desde entonces se han concertado una serie de convenios con los Departamentos Técnicos universitarios.

Hasta la fecha los estudios edafológicos realizados, han permitido a los agricultores agrupados en el Centro de Estudios Técnicos Agrícolas, CETA, ver las posibilidades de las tierras que poseen, que es la materia prima de la agricultura, que han sido acrecentadas con la aplicación de técnicas modernas en el campo de los fertilizantes. Los rendimientos, especialmente en los rubros de trigo, maíz y frutas, han sido calificados de espectaculares.

El CETA chileno se propone también educar al medio patronal agrícola, grandes y medianos agricultores, como una manera de contribuir al aumento de la producción agrícola nacional, que es uno de los caminos señalados por el actual Gobierno para alcanzar las metas propuestas en materia de economía y mejor aprovechamiento de las divisas.

De acuerdo con la política de intercambio de conocimientos que sustenta el CETA, próximamente llegarán a nuestro país grupos de empresarios agrícolas procedentes de Francia, Bélgica y España. (El corresponsal)

CONDOLENCIAS A LA ARMADA DEL MINISTRO DE DEFENSA

VALPARAISO.— El Ministro de Defensa Nacional Juan de Dios Carmona, ha dirigido el siguiente comunicado a la Armada, en adhesión al duelo que la aflige:

"Deseo hacer llegar mis más sentidas condolencias ante la catástrofe ocurrida a la escampavía "Intrepido" en la cual perdieron la vida un elevado número de oficiales y personal de nuestra Armada Nacional. El país sabe de los desvelos y de la vida de sacrificios de quienes han hecho de la carrera de las Armas la razón de su existencia. Hoy debemos lamentar este trance, accidente en que un grupo de esforzados hombres han sacrificado sus vidas en cumplimiento del deber, mientras trataba de auxiliar a sus compañeros en peligro. Quiero hacer llegar al señor Comandante en Jefe de la Armada, como a todo el personal a su mando, y en especial a los familiares de aquellos que ayer entregaron sus vidas por la patria, mis más profundos sentimientos y el reconocimiento cada vez más íntimo por la abnegada labor que cumple nuestra Armada Nacional en bien de la nación."

COMANDANTE DEL "INTREPIDO" AGRADECE A MARINA CHILENA

VALPARAISO.— El capitán del destructor italiano "Intrepido", Franco Marengo, dirigió una carta de agradecimiento al Comandante en Jefe de la I Zona Naval, en Valparaíso, al zarpas el martes de este puerto.

La carta, cuyo texto fue dado a conocer ayer, dice lo siguiente:

"Señor Almirante: Antes de dejar Valparaíso, deseo expresarle la más grande y profunda gratitud, por todas las atenciones brindadas por Ud. y la Institución que comanda durante la permanencia del "Intrepido".

Los lazos de sincera amistad demostrada con ocasión de nuestra visita me hacen sentirme vivamente impresionado, como igualmente aprecio la perfecta organización y la seriedad de la Marina de Chile.

Deseo, en particular, dispensar un vivo elogio al capitán de corbeta Pedro Abrego, que durante la permanencia nuestra ha colaborado con precisión, inteligencia y capacidad resolviendo todos los problemas, pequeños y grandes, que la estadía de una nave en puerto representa.

Además agradezco la atención de el subteniente Arturo Comandini que demostró en todo momento un alto espíritu de colaboración.

A nombre de toda la tripulación del "Intrepido", le renuevo nuestras sentidas condolencias, por el luto que aflige a la Armada Chilena e igualmente el sentir de la Marina Italiana, que por instintiva solidaridad, une a todos los marinos de cualquier nación.

Su afmo.
Franco Marengo, capitán de navío."

UNIVERSIDAD TECNICA DEL ESTADO

CONSEJO DOCENTE DE MATEMATICAS, FISICA Y QUIMICA
CURSO DE POST-GRADUADOS SOBRE "INTRODUCCION A LA FISICA DEL PLASMA"

LOS CURSOS ESTARAN A CARGO DEL DOCTOR JORGE GARCIA P.

El curso comprende doce lecciones que se desarrollarán durante los meses de Agosto, Septiembre y Octubre del presente año, con el siguiente temario:

I PLASMAS EN EQUILIBRIO (3 horas)

- 1.- Introducción
- 2.- Carga neutralidad
- 3.- Oscilaciones
- 4.- Transmisión radiación electromagnética a través del Plasma
- 5.- Grado ionización Plasma térmico

B) 1.- Producción de Plasma por ondas de choque

- 2.- Columna positiva
- 3.- Formación de capa límite

C) 1.- Vida media de iones

- 2.- Efecto Pinch

II MAGNETOHIDRODINAMICA (3 horas)

A) 1.- Disminución de la densidad de carga y corriente en conductores

- 2.- Ecuaciones de Magnetohidrodinámica
- 3.- Consecuencia de las ecuaciones de la Magnetohidrodinámica

B) 1.- Magnetohidrostática

- 2.- Aislación magnética
- 3.- Confinamiento magnético

C) 1.- Ecuaciones generales de la Magnetohidrodinámica

- 2.- Soluciones particulares
- 3.- Ondas de Alfvén
- 4.- Fluidos compresibles
- 5.- Ondas magneto-sónicas
- 6.- Ondas de choque
- 7.- Estabilidad

III DINAMICA DE PLASMAS (3 horas)

A) 1.- Comportamiento dieléctrico

- 2.- Trayectoria media libre

B) 1.- Tratamiento aproximado de órbitas de partículas

- 2.- Derivación de los Drifts
- 3.- Efectos macroscópicos de partículas en movimiento
- 4.- Consecuencias del momento magnético

C) 1.- Ecuaciones de Transporte

- 2.- Propiedades dieléctricas de Plasma térmico en ausencia de campo magnético
- 3.- Ecuación de Fokker-Planck

IV APLICACIONES DE FISICA DEL PLASMA

- a) Conversión directa
- b) Propulsión
- c) Convertidor termiónico
- d) Aplicaciones en Astrofísica
- e) Reactores termionoceros de fusión

La primera sesión de este Curso tendrá lugar el martes 24 del presente, a las 18 horas, en la Escuela de Ingenieros Industriales de la Universidad Técnica del Estado. La matrícula está abierta en la Secretaría del Consejo Docente de Matemáticas, Física y Química (3.º piso, Casa Central, Universidad Técnica del Estado, Avda. Ecuador 3469), de 9 a 12.30 y de 14.30 a 17 horas.



QUINTA NORMAL.— DAMNIFICADA, VIUDA Y MADRE DE CUATRO HIJOS.— Una situación atraviesa María Uribe Gatica, damnificada, viuda, madre de cuatro hijos y como el último temporal perdió su casa. Anteriormente había perdido su hogar y como para completar un rosario de infortunio, se encuentra padeciendo fuerte afección bronquial. Cuando está ubicada en un nuevo hogar deberá ser responsable de mantener a sus pequeños. Afortunadamente el activo Sr. Quinto Normal, Luis Leiva Sáez se está preocupando en forma especial de ella. EN EL GRABADO, María Uribe Gatica, en compañía de sus cuatro hijos y de la acompañaba en ese momento. (Foto Tapia; Silva, corresponsal).

BANCO CENTRAL DE CHILE

LA CONFERENCIA DEL ECONOMISTA CUBANO SR. FELIPE PAZOS

Se realizará sobre el Comité de los Nueve de la Alianza para el Progreso con sede en Washington

Se realizará en una Política de Desarrollo

SE REALIZARA

HOY VIERNES 20 DEL PRESENTE A LAS 18 HORAS.

en el local del Banco Central de Chile, Agustinas 1180

ENTRADA LIBRE

AHORA por sólo E° 10.95 MENSUALES

PHILISHAVE 120S DE PHILIPS

• MAS COMODA • MAS ECONOMICA • MAS MODERNA

ADQUIRALA EN:

RADIOFONOGRAFIA

Agustinas 985 - Teléfono 398628 San Antonio 339 - Teléfono 31561

SABLE CORVO DE SAN MARTIN, ROBADO DEL MUSEO ARGENTINO

BUENOS AIRES, 19 (ANSA).— Cinco individuos fuertemente armados sustrajeron el sable corvo del General José de San Martín que se encontraba depositado en el Museo Histórico Nacional.

Los individuos, uno de los cuales portaba una ametralladora, redujeron a cinco granaderos armados que custodiaban la histórica pieza, y rompieron la vitrina donde se la guardaba.

Posteriormente, huyeron en un taxi robado. Cabe señalar que a fines de 1963, el sable que acompañó al Libertador en sus campañas, fue sustraído por un grupo político.

Concluyente victoria de EE. UU. en Chu Lai

TRAS UNA LUCHA DE DOS DIAS, INFANTES DE MARINA INFLIGIERON SANGRIENTA DERROTA AL VIETCONG

SAIGON, 19 (UPI).— La gran victoria de la Infantería de Marina estadounidense sobre las fuerzas comunistas, cerca de Chu Lai, resultó en la muerte de unos 600 guerrilleros del Viet Cong, pero las bajas norteamericanas fueron las más altas registradas en una sola acción militar en la guerra de Vietnam, según informó hoy un portavoz militar estadounidense.

Los infantes estadounidenses contaron más de 550 cadáveres del Viet Cong. El enemigo sufrió también más de un millar de heridos. Esta noche los infantes destruyeron los restos de la fuerza de 2.000 guerrilleros con fusiles, granadas y lanzallamas, según indicó el vocero de la Marina.

RUDO COMBATE. La operación, de dos días de duración, ha sido el combate más duro en que hayan estado empeñados los infantes desde la guerra en Corea. Algunos veteranos de la Segunda Guerra Mundial compararon la reciedumbre de esta acción con la de la batalla de "Sawtooth Ridge" en la isla de Okinawa, contra los japoneses, en 1945.

LUGAR DE BATALLA. La pista de la aviación de la Marina en Chu Lai se halla en la costa, 96 kilómetros al sur de la gran base aérea de Da Nang. La batalla viene librándose unos 2 kilómetros al sur de Chu Lai.

La victoria norteamericana que oficialmente contrató como el primer del Viet Cong penetraron en Da Nang, 350 kilómetros al sur de Saigón, y en el interior respectivamente. Los soldados norteamericanos y vietnamitas.

Lanzamiento del Gemini-5 será el sábado

CABO KENNEDY, 19 (UPI).— Una combinación de dificultades naturales y mecánicas obligó hoy a aplazar hasta el sábado a las 10 de la mañana (15.00 GMT) el disparo de la cápsula Gemini-5 con la cual Estados Unidos intentará un vuelo orbital de ocho días.

El Programa de Vuelos Espaciales Tripulados, que anunció la hora para la nueva tentativa, advirtió, sin embargo, que el cable dañado por el incendio puede "afectar nuestra capacidad para el lanzamiento... del sábado".

Los responsables del programa ordenaron hoy el aplazamiento cuando la cuenta regresiva había llegado a sólo diez minutos del momento del lanzamiento.

Se introdujeron en ella, a una de la tarde hora local (17.00 GMT). Estaban desilustrados, pero esbozaron una sonrisa. Cooper, resumiendo sus sentimientos y los de su compañero, le dijo a Christensen: "Usted nos prometió para hoy un vuelo de verdad, no otra prueba más."

Reina calma en Los Angeles

LOS ANGELES, 19 (ANSA).— El Reverendo Martin Luther King, Premio Nobel de la Paz y máximo líder del movimiento integracionista norteamericano, reclamó la renuncia del jefe de policía de Los Angeles, William Parker, siendo tal exigencia rechazada por el Gobernador de California, Edmund Brown.

OTRA VICTIMA. Con el fallecimiento de uno de los heridos del número de muertos en los disturbios llegó ahora a treinta y cinco, estableciendo un triste record en la historia de los conflictos raciales en Estados Unidos. Los gravísimos incidentes registrados en Detroit en 1943, en efecto, habían causado 34 muertos.

OTRA SUSPENSION. Fue un mal día para los técnicos de la operación, desde el principio cuando a las cuatro de la mañana, hora local (0900 GMT), ordenaron una suspensión de tres horas y 18 minutos en la cuenta regresiva, a causa de una dificultad en la carga de combustible.

OPINION DE TECNICOS. Los técnicos atribuyeron el aplazamiento al principio al mal funcionamiento del sistema de comunicaciones de la cápsula, pero luego informaron que el golpe de corriente podría haber afectado una de las vitales computadoras de la cápsula.

Choques en Atenas mientras se trata de constituir el Gabinete

ATENAS, 19 (UPI).— Varios miles de manifestantes y la policía lucharon esta noche, utilizando bastones, piedras y cachiporras, mientras los primeros trataban de avanzar sobre el edificio del Parlamento.

La policía pudo dispersar el mitin utilizando sus cachiporras, sin necesidad de recurrir a los gases lacrimógenos o a los camiones-tanques que arrojan agua a alta presión. Los vehículos, sin embargo, estaban a mano por si la policía perdía el control de la situación.

OTRA SUSPENSION. Fue un mal día para los técnicos de la operación, desde el principio cuando a las cuatro de la mañana, hora local (0900 GMT), ordenaron una suspensión de tres horas y 18 minutos en la cuenta regresiva, a causa de una dificultad en la carga de combustible.

OTRA SUSPENSION. Fue un mal día para los técnicos de la operación, desde el principio cuando a las cuatro de la mañana, hora local (0900 GMT), ordenaron una suspensión de tres horas y 18 minutos en la cuenta regresiva, a causa de una dificultad en la carga de combustible.

Son 32 los muertos por aludes de nieve en el lado argentino

Resultaron heridos nueve policías y unos diez manifestantes, mientras otros 25 fueron arrestados. El herido de mayor consideración es un policía, que fue hospitalizado con una pierna rota.

Este fue el primer acto de violencia después de las dos concentraciones que se transformaron en disturbios, en la primera semana de la crisis que se inició a mediados de julio.

OTRA SUSPENSION. Fue un mal día para los técnicos de la operación, desde el principio cuando a las cuatro de la mañana, hora local (0900 GMT), ordenaron una suspensión de tres horas y 18 minutos en la cuenta regresiva, a causa de una dificultad en la carga de combustible.

OTRA SUSPENSION. Fue un mal día para los técnicos de la operación, desde el principio cuando a las cuatro de la mañana, hora local (0900 GMT), ordenaron una suspensión de tres horas y 18 minutos en la cuenta regresiva, a causa de una dificultad en la carga de combustible.

AUMENTA CESANTIA A RAIZ DE PLAN INGLES DE AUSTRERIDAD

LONDRES, 19 (UPI).— Las noticias de disminución de horas de trabajo en la industria y de aumento de la desocupación determinaron hoy una baja en el mercado de valores, que perdieron millones de libras. El índice del "Financial Times" bajó 7,3 puntos para quedar en 319,3.

Este fue el primer acto de violencia después de las dos concentraciones que se transformaron en disturbios, en la primera semana de la crisis que se inició a mediados de julio.

OTRA SUSPENSION. Fue un mal día para los técnicos de la operación, desde el principio cuando a las cuatro de la mañana, hora local (0900 GMT), ordenaron una suspensión de tres horas y 18 minutos en la cuenta regresiva, a causa de una dificultad en la carga de combustible.

OTRA SUSPENSION. Fue un mal día para los técnicos de la operación, desde el principio cuando a las cuatro de la mañana, hora local (0900 GMT), ordenaron una suspensión de tres horas y 18 minutos en la cuenta regresiva, a causa de una dificultad en la carga de combustible.

Inaceptable para URSS plan de Occidente sobre las atómicas

GINEBRA, 19 (UPI).— En los términos más categóricos hasta ahora enunciados, la Unión Soviética rechazó el plan hoy el proyecto de tratado presentado por Estados Unidos para prevenir la ulterior propagación de las armas nucleares.

Este fue el primer acto de violencia después de las dos concentraciones que se transformaron en disturbios, en la primera semana de la crisis que se inició a mediados de julio.

OTRA SUSPENSION. Fue un mal día para los técnicos de la operación, desde el principio cuando a las cuatro de la mañana, hora local (0900 GMT), ordenaron una suspensión de tres horas y 18 minutos en la cuenta regresiva, a causa de una dificultad en la carga de combustible.

OTRA SUSPENSION. Fue un mal día para los técnicos de la operación, desde el principio cuando a las cuatro de la mañana, hora local (0900 GMT), ordenaron una suspensión de tres horas y 18 minutos en la cuenta regresiva, a causa de una dificultad en la carga de combustible.

Presencia de Discos Voladores en México pone en alerta a autoridad

MEXICO, 19 (UPI).— Este asunto de los "plátanos voladores" está tomando consistencia aquí. Se ha dado orden a los ayudantes de la torre de control del Aeropuerto Internacional de estar atentos para captar a los "plátanos voladores", al saberse que los vecinos del lugar han informado insistentemente haber visto algunos.

Este fue el primer acto de violencia después de las dos concentraciones que se transformaron en disturbios, en la primera semana de la crisis que se inició a mediados de julio.

OTRA SUSPENSION. Fue un mal día para los técnicos de la operación, desde el principio cuando a las cuatro de la mañana, hora local (0900 GMT), ordenaron una suspensión de tres horas y 18 minutos en la cuenta regresiva, a causa de una dificultad en la carga de combustible.

OTRA SUSPENSION. Fue un mal día para los técnicos de la operación, desde el principio cuando a las cuatro de la mañana, hora local (0900 GMT), ordenaron una suspensión de tres horas y 18 minutos en la cuenta regresiva, a causa de una dificultad en la carga de combustible.

USTED TRABAJÓ PARA JUNTAR SUDINERO AHORA QUE SU DINERO TRABAJE PARA USTED!

Invierta en HIPOTECAS COMPLETAS de "Casapropia", Sinónimo de Confianza, y obtenga una renta mensual fija.

- EXENTA DE TODA (ABSOLUTAMENTE TODA) CLASE DE IMPUESTOS
- ENTERAMENTE A CUBIERTO DE DESVALORIZACION
- CON EL DOBLE RESPALDO DE BIENES FISICOS PALPABLES Y DE "CASAPROPIA", QUE SE HA GANADO EL PRESTIGIO DE SER SINONIMO DE CONFIANZA PARA MILES DE CHILENOS QUE CONFIRMAN A ELLA SUS SUENOS DE PROSPERIDAD.

Además, su inversión le puede ser reembolsada con sólo 60 días de aviso.

Casapropia
Ahumada 6, Entrepiso, Fono 6.302

BUSES VIA SUR

SAN FERNANDO — CURICO — TALCA — SAN JAVIER — CONSTITUCION — LINARES — PARRAL — SAN CARLOS — CHILLAN — OROÑO — PUERTO VARAS — CONCEPCION — TALCAHUANO — LOS ANGELES — MULCHEN — ANGOL, Colipulli — VICTORIA — TEMUCO — VALDIVIA — CAUQUENES, Maule — PUERTO MONTE.

SAN DIEGO — PLAZA ALMAGRO ENCARGOS — GIROS Y REEMBOLSOS AVENIDA BULNES 144-150

Teléfonos: 67210 y 62676
Informaciones: Tel.: 68625

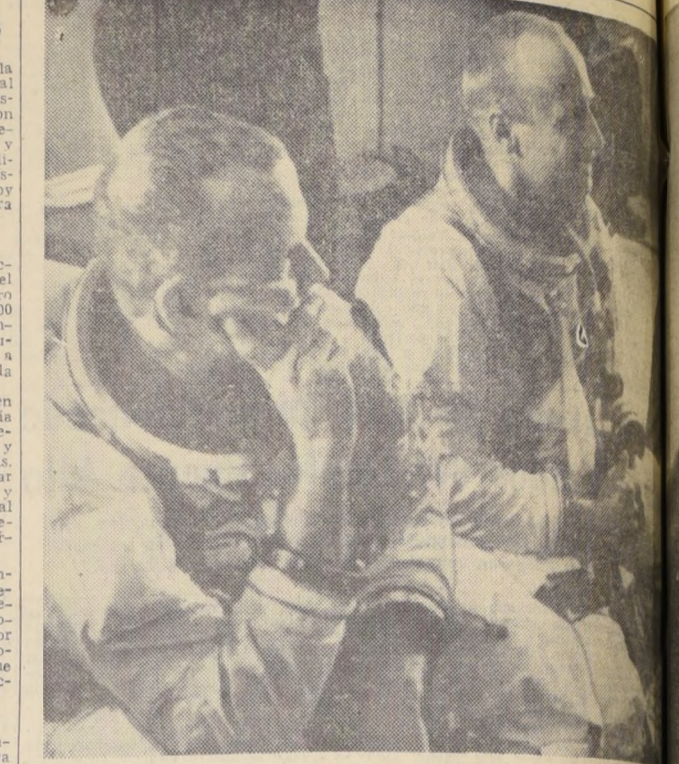

CABO KENNEDY.— Los astronautas norteamericanos mostraron desilusión al donar la cápsula Gemini-5, después de ayer, sólo faltando diez minutos para el lanzamiento, el Director de la Base ordenó la suspensión, debido a una desastrosa tormenta atmosférica que afectó el computador electrónico de la cápsula. El lanzamiento no tendrá lugar hasta por lo menos el sábado. (RADIOFOTO UPI)

Imbert critica actitud de OEA al suspender ayuda monetaria

SANTO DOMINGO, 19 (UPI).— El General Antonio Imbert Barrera criticó hoy a la Organización de los Estados Americanos (OEA), por haber puesto fin al pago de los empleados públicos, actuando como una medida para presionar a la Junta, obligándola a aceptar el plan de gobierno provisional elaborado por la OEA.

Este fue el primer acto de violencia después de las dos concentraciones que se transformaron en disturbios, en la primera semana de la crisis que se inició a mediados de julio.

¡ATENCIÓN, SEÑORES COMERCIANTES! ATENCIÓN A ESTOS PRECIOS

Shampoo Baycol, caja 110 sobres	18.000
Shampoo Kent, caja de 60 sobres	13.200
Angel Face de Bónis, doc.	21.600
Laca "Leda" de Petrizio envase de 3 litros	27.000
Laca Nimoska en Roicador plástico, doc.	18.000
Crema Williams de afeitar, doc.	15.800
Finísimo de Perfumado, el kilo	720
Forhan, Nadox y Odol, Grande, doc.	7.680
Crema de Lechuga, doc.	3.000
Gloster, doc.	16.800
Lápices Faber No 2, la gruesa	13.800
Boligras a pasta, caja de 50	13.000
Sobres carta, cm. m.	12.000
Block art, papel hilado, cada uno	120
Cuadernos 40 hojas, cada uno	120
Calzones afranelados de Sra. pierna larga docena	30.000
Cuadros Sra. Borlon plástico, doc.	12.600
Cuadros Sra. Stretch plástico, doc.	18.600
Sostres raso tipo Peter Pan, doc.	21.000
Camisas dormir, hilo doc.	69.000
Enaguas Nylon modelo Americano, doc.	48.000
Medias Nylon inemallable sin costura, doc.	24.800
Medias Nylon malla fantasía, doc.	36.000
Camisas blancas con repuesto, 36 al 42, doc.	96.000
Camisas blancas mercerizadas c/ repuesto, doc.	126.000
Slip garza peinada, doc.	16.800
Calzoncillos popelina, doc.	34.800
Camisetas y calzoncillos afranelados, doc.	66.000
Camisetas 1/2 manga de gamuza, doc.	54.000
Zoquetes hilo aborlonado, doc.	13.200
Beagle Gamuza, doc.	234.000
Beagle Gamuza, doc.	96.000
Camisas Banlon, manga larga, doc.	284.000
Hojas Afeitar Legión Extranjera, el ciento	10.500
Hojas afeitar Guillelte Dorada, el ciento	19.300
Hilo para coser 100 yardas mercerizada, doc.	2.280
Hilo para coser 500 yardas "modista", caja	4.400
Elastico de seda, pieza 10 metros	1.400
Cintillo stretch, doc.	3.300
Peinetas grande, tipo pantera, doc.	6.000
Tijeras grande, 8 pulgadas, doc.	18.000
Cepillos dentales de cerda, doc.	3.900
Cierres de clar precios de fábrica	
Surtido completo en artículos de Paquetería, Librería, Perfumería y artículos para Hombres, Sras y Niños. — Somos Fabricantes y Distribuidores. Pedidos de Provincias se despachan contra pago anticipado. Solicite lista de precios.	

BASQUETBOL DE ANOCHE: Claro triunfo logró Universidad Católica sobre la Técnica

Se dio una vez más la lógica en la quinta fecha del torneo de básquetbol de "Los Seis", de la Asociación Santiago, disputada anoche en el gimnasio Nataniel, en la cual los conjuntos de Palestino y Universidad Católica derrotaron a Municipal y Universidad Técnica, respectivamente.

CONDOLENCIA DE WALTER ULBRICHT A EDUARDO FREI

BERLIN, 20 (UPI).— El Presidente de Alemania oriental, Walter Ulbricht, envió hoy un telegrama al Presidente chileno, Eduardo Frei, expresando sus condolencias por los desastres acarreados a Chile por los recientes temporales.

Este fue el primer acto de violencia después de las dos concentraciones que se transformaron en disturbios, en la primera semana de la crisis que se inició a mediados de julio.

CAJA NACIONAL DE EMPLEADOS PUBLICOS Y PERIODISTAS SECTOR PUBLICO

SE COMUNICAN LOS BENEFICIOS DE LOS PENSIONES QUE COBRARÁN ESTE MES DE AGOSTO. PRESENTAR CERTIFICADO DE SUPERVIVENCIA Y ESTADOCIVIL.

VICEPRESIDENTE EJECUTIVO

ALMACEN DISTRIBUIDOR DE LA INDUSTRIA CHILENA

Bandera 660

SEGUNDA SECCION



RUCAPEQUEN: El entrenador Vicente Polanco tiene mucha confianza en su pupilo. Al hijo de Souepli lo dirigirá Ricardo Jaque, con quien obtuvo uno de los cinco triunfos alcanzados este año.



El clásico "Príncipe de Gales", versión 1965, se correrá el domingo. Sin lugar a dudas, de haber contado con una pista de carreras, habría sido apasionante. "La carrera del año" (como señalan los colegas uruguayos) Como ningún otro.

No sólo un campeón internacional en la pista: Yumbel.

Habría estado también Pillanlelú, que tiene trazas y capacidad de campeón y al que prefirieron guardarlo para no exponerlo.

Estarán en la pista ejemplares auténticamente reconocidos como campeones. Allí está la "vuelta" de Malhoa que es esperada hace un largo tiempo. La "Derby-Winner" siempre demostró que era de primera línea y lo confirmó en aquella actuación memorable y en esa campaña notable de Viña del Mar. Fue brillante lo que le vimos en los primeros meses y veremos (al menos en aperturas algo ha dejado traslucir), si continúa en aquel pedestal en que estaba, cuando se "acogió" a descanso.

Pero si hay interés en ver a los acompañantes, lo que más atrás es la presencia del campeón. Sólo en cinco actuaciones lo hemos visto en 1965. Cuatro triunfos. Dos son internacionales (uno fuera de la patria y otro dentro de ella...) sacando "patente" de gran campeón. Llega a una pista donde anota sólo derrotas, incluyendo la única de este año. Verlo en esta cancha significa que el campeón busca un nuevo galardón y el "mas lobo" de todos los ambicionados: ganar en la pista donde siempre los grandes valores han tomado mayores dimensiones.

Yumbel está trabajando en césped hace varias fechas. Verlo en esta oportunidad buscando lo que se le ha ido de las manos significa que hay confianza en él y que tiene capacidad. De suceder lo que los eternos derrotistas quieren (asi son los fanáticos) vendrán las explicaciones y siempre se llegará a lo mismo: el césped. Nosotros, y damos hoy nuestro juicio, tenemos otra impresión. Al "Gran Campeón" no le afecta el césped pero si la "mano". Allí es donde el duda, donde no tiene confianza.

Pero aquello era un juicio. Una elucubración. Lo importante es saber que el "Rey de Monterrico" estará allí ganándose el pienso y no albergado en su pesebrera. Tendremos oportunidad de verlo y aplaudirlo, pues ya hizo mucho por lo nuestro. Baja a otro "tiro". Se sale de lo suyo. Es como si Leonel Sánchez dejara el profesionalismo y se dedicara a jugar "baby fútbol"...

A esos ya mencionados, hay tres más que vienen lo suyo. Silvino, Macherio y Rucapequén. Macherio en la arena, a pesos iguales, desanimó a varios campeones y ganó de guapo una carrera de 2.200 metros. Este año es una buena temporada para el defensor de Allen. En esta pista hizo suyo el clásico "Otoño" cargando 56 kilos. Un elemento que está progresando día a día y sus cotejos son de enorme valor. Un elemento que aquí buscará su consagración definitiva.

Mucho es lo bueno que le hemos visto a Rucapequén en el año. Cinco victorias y una legión de figuraciones. Sólo un fuera del marcador. Lleva en sus lomos a un jinete que lo conoce y lo está trabajando desde hace tiempo para este compromiso. El lo dirigió en una victoria alcanzada en 2.400 metros. Cambia de rivales y eso servirá para valorar cuanto es capaz.

El más "veterano" del grupo es Silvino. Otro valor que baja de distancia y que "se tira" un gran salto. Sin lugar a dudas que 1965 es su mejor año. Su última actuación en distancias medias la registra en el mes de junio y terminó en cuarto lugar. Le han buscado rapidez toda la semana.

Los grandes ausentes son Pillanlelú y el "GRAN CAPOTILLO". Uno "no fue expuesto" a las sorpresas



YUMBEL ES LA MAXIMA atracción del clásico Príncipe de Gales. Será una carrera para verla de punta a cabo. EN EL GRABADO, el crack, junto a Fernando Toro

del camino. El otro padece de una dolencia. Dos grandes ausentes para la "GRAN CARRERA DEL AÑO". El campeón Yumbel, quedó solo... pero no todo le será fácil.

CAMPAÑA DE UN CAMPEON

CAMPAÑA: 1964-65

- TRIUNFOS**
- 1-Mayo-64: Triunfa en condicional de 1.200 metros. T.: 1.14.25.
 - 1-Junio-64: Venca a Black Satin en condicional de 1.400 metros. Hipódromo Chile. T.: 1.24.45.
 - 1-Julio-64: Gana a Jalón en el clásico "Tanteo de Potrillos", 1.500 metros. Tiempo: 1.32.25.
 - 1-Noviembre-64: Obtiene el primer triunfo de importancia de su campaña al ganar el clásico "Gran Premio Hipódromo Chile", 2.200 metros. Tiempo: 2.17.
 - 1-Marzo-65: Gana a Malhoa en los 2.200 metros del clásico "Juan Antonio Ríos". Tiempo: 2.19.
 - 1-Abril-65: Derrota a Pillanlelú en los 2.600 metros del clásico "Gran Premio Internacional de Chile". Tiempo: 2.47.
 - 1-Mayo-65: Venca a Rucapequén en 2.200 metros, clásico "Otoño". Tiempo: 2.18.25.
 - 1-Junio-65: Logra el segundo triunfo internacional al ganar a Le Veneur, en los 2.400 metros del "Gran Premio Internacional Jockey Club del Perú".

NOTA: Todas sus victorias fueron conseguidas en arena.

SEGUNDOS

- 28-Junio-64: De Despecho en 1.500 metros. Clásico "Venezuela". A 3/4 de cuerpo. (Hipódromo).
- 30-Agosto-64: De Maporal en 1.700 metros. Clásico "Polla de Potrillos". A 2 cuerpos. (Club).
- 25-Octubre-64: D2 Maporal en 2.400 metros. Clásico "El Ensayo". A 1 1/2 cuerpos. (Club).
- 25-Abril-65: De Ultimo Gaucho en 2.200 metros. Clásico "Internacional". A 1 1/2 cuerpos.

TERCEROS

- 27-Septiembre-64: De Maporal en 2.000 metros. Clásico "Nacional Ricardo Lyon". A 2 1/2 cuerpos del ganador.

NO TABLA

- 22-Abril-64: Debutó y fue llo de Páramo en condicional de 1.200 metros.
- 31-Mayo-64: Quinto de Jalón en los 1.400 metros del clásico "Domingo de Toro Herrera".

Final Dramático en la Pista y en las Tribunas

El empate de Ben Shak y Reparó, en el "Príncipe de Gales" de 1960, provocó enorme emoción en el público y le costó la vida al propietario del primero, Sr. Germani

LA DISPUTA del clásico "Príncipe de Gales" siempre fue aliciente para ver un buen espectáculo.



Ben Shak ganó en empate con Reparó el clásico "Príncipe de Gales", y le dio a Enrique Araya una de las más satisfactorias profesionales.

Nombres que brillaron ayer como Charmer, Cantimplora II, Melchor, Duraznito, Oakland (... a mbos en dos ocasiones...) Centurión, Filibustero, Palais Royal (... también en dos oportunidades...), Sin Sabor, y que también "dicen" mucho ahora como Biriatoú, Libery, Leucotón, Babú, Llancañel, Príncipe Médicis, Párrafo y Epigrama uno de los últimos que gana esta carrera en forma repetida, hecho que no veíamos desde el año 1937.

Pero ningún "Príncipe de Gales" dejó más recuerdos emotivos que aquel disputado en 1960. Se corrió el 21 de agosto. Fue corrido en la cancha N° 1 con palizada. La pista estaba pesada. Siete eran los rivales: 1) Blackbushes, 61. G. Jorquera; 2) Tolpán, 61. O. Saavedra; 3) Ben Shak, 59. R. Madariaga; 4) Eulalio, 59. O. Olivares; 5) Polito Sur, 59. O. Muñoz; 6) Reparó, 59. E. Araya; y 7) Zorro Veloz, R. Parodi. La carrera fue emotiva. A la recta Zorro Veloz ingresó al frente. Cerca de él (... así dice "La Nación" del 21 de agosto de 1960...) por tercera línea se vio a Reparó que desataba terreno. Cuando se creyó que la lucha final sería entre ambos, por el hueco que dejaban ambos, se vio aparecer al "cariblanco" Ben Shak, que se fue al frente. A 200 metros nadie dudó de su triunfo, claro que, justo allí, surgió la "maestría" de Enrique Araya que, sin dejar de mover le sobró tiempo para alzar su fusta y "re-

animar" a Reparó que se fue como tromba encima de Ben Shak, ejemplar que a 50 metros del disco, cuando vio al jinete que lo alcanzaban, también sintió el azote de la fusta de su conductor. Ello no lo "reanimó" y siguió su línea y su franco. A 20 metros del disco, Ben Shak aún estaba adelante, pero Araya, jugándose el todo por el todo, se echó encima de Reparó que seguía avanzando, pese a que se abría, alcanzando a Ben Shak justo cuando éste llegaba a la línea de sentencia produciéndose un dramático empate.

Todo había sucedido en 1 minuto 44 segundos.

Pero la emoción, el drama, no terminó allí. Mientras se esperaba el "registro" del "ojo eléctrico", el dueño de uno de los ejemplares, el turfman señor Neyi Germani, (Q.E.P.D.) propietario de Ben Shak, cuando uno de sus amigos lo abrazaba, señalando como ganador a su ejemplar, contrajo su rostro en un gesto de inmenso dolor.

Muchos corrieron en su auxilio. Un médico allí presente ordenó el inmediato traslado a una clínica. El señor Germani había sufrido un ataque cardíaco, por un nuevo infarto. El tercero en un corto periodo.

Posteriormente, cuando ya todo estaba consumado, se supo que a su dueño le habían prohibido emociones fuertes. Y ésta, la de Ben Shak estaba entre ellas.

Muchos clásicos "Príncipe de Gales" fueron emotivos... pero ninguno como éste: emotivo y dramático.



REPARO, conducido por Ricardo Madariaga, pudo empatar el "Príncipe de Gales", gracias a su espíritu de lucha y a la serenidad de su jockey.

APUESTAS

CLUB HERRERA

Domingo 22 de agosto de 1965

Los caballos marcados con asterisco, tuvieron tropiezos en su última actuación.

NOTA: LOS CABALLOS MARCADOS CON UN ASTERISCO, TUVIERON CONTRATIEMPOS EN SU ÚLTIMA ACTUACION.

PRIMERA CARRERA. 1.400 metros. - A las 7.45 horas. - 11a. Serie.

14-7	1 Balumbita	54.8	V. Bravo	T. Bustos	1452	7a. de Forno	1.200	con 51 kils.	T. 1.15 3/8; 11a. ser.
15	2 Indomito	54.8	V. Bravo	O. Vera	1331	15.0 de Maurita	1.500	con 49 kils.	T. 1.35 3/8; 10a. ser.
16	3 Montecera	54.8	N. González	E. Becar	1326	No figuró en la de	1.500	con 53 kils.	T. 1.37 3/8; 11a. ser.
15-17-0	4 Petas	53.4	H. Campos	E. Becar	1412	2.0 de C. Giri	1.400	con 52 kils.	T. 1.29 4/5; 11a. ser.
6-2-3	5 Andavete	53.16	H. Campos	F. Galleguillos	1455	6.0 de Capitalista	1.800	con 46 kils.	T. 1.50; handicap.
6-2-4	6 Evantoro	53.16	H. Campos	M. Aranda	1326	No figuró en la de	1.800	con 46 kils.	T. 1.50; handicap.
6-2-5	7 G. Carmen	53.14	O. Cardo	G. Aranda	1412	2.0 de C. Giri	1.400	con 52 kils.	T. 1.29 4/5; 11a. ser.
6-2-6	8 Fontanet	53.4	J. Eguen	G. Aranda	1455	11a. de Forno	1.200	con 50 kils.	T. 1.15 3/8; 11a. ser.
15-11	9 Huaguera	52.9	S. Pradenas	L. Castro R.	1449	4.0 de Hill Boas	1.200	con 51 kils.	T. 1.17 1/2; 12a. ser.
15-12	10 Chiripota	52.9	S. Pradenas	M. Muñoz	1376	6.0 de Dardanos	1.200	con 51 kils.	T. 1.29 4/5; 11a. ser.
6	11 Demonio	51.17	S. Pradenas	A. Amaro	1412	2.0 de C. Giri	1.400	con 52 kils.	T. 1.29 4/5; 11a. ser.
0-3	12 Gal	50.7	J. Salinas	R. Quiros	1412	12a. de C. Giri	1.400	con 52 kils.	T. 1.29 4/5; 11a. ser.
15-4	13 Chiripota	50.7	J. Salinas	E. Bartolovic	1412	14a. de C. Giri	1.400	con 49.7 kils.	T. 1.29 4/5; 11a. ser.
0-3	14 Doreen	48.13	A. González	J. Posadas	1449	5a. de H. Boas	1.200	con 49.2 kils.	T. 1.17; 12a. ser.
0-3	15 Catalán	48.6	R. López	M. Valenzuela	1246	No figuró en la de	1.400	con 47.5 kils.	T. 1.30.
6-7	16 Arriba	47.8	R. López	M. Valenzuela	1246	No figuró en la de	1.400	con 47.5 kils.	T. 1.30.
6-7	17 Callista	46.12	Hugo Pilar	P. Fuentes	1412	8a. de C. Giri	1.400	con 46.7 kils.	T. 1.29 4/5; 11a. ser.
8	18 Otaola	46.18	L. Toro	P. Fuentes	1412	8a. de C. Giri	1.400	con 46.7 kils.	T. 1.29 4/5; 11a. ser.

CORRALES: 1 con 4 y 7 con 8.

SEGUNDA CARRERA. 1.300 metros. - A las 8.10 horas. - Cond. cional "A".

7	1 Abalarde	56.16	L. Rivera	J. Posadas	1425	7.0 de Stiro	1.200	con 52 kils.	T. 1.14 3/8; cond. cional.
0	2 Adimón	56.7	J. Barris	E. Seuzenberg	1328	No figuró en la de	1.200	con 54 kils.	T. 1.15; cond. cional.
0-10-10	3 Arrocer	56.5	E. Guzmán	J. Castro R.	1425	2.0 de Stiro	1.200	con 54 kils.	T. 1.14 3/8; cond. cional.
6-2-3	4 Peneda	56.2	H. Campos	H. Gasmur	1425	2.0 de Stiro	1.200	con 54 kils.	T. 1.14 3/8; cond. cional.
6-2-4	5 D. Fuerte	56.12	L. Aros	A. Luna	1454	2.0 de Alerto	1.200	con 53.1 kils.	T. 1.14 3/8; cond. cional.
Reaparece	6 El Duende	56.13	P. Ulloa	C. Covarrubias	1242	10.0 de Viaregio	1.500	con 56 kils.	T. 1.37 3/8; cond. CLUB
Reaparece	7 Elington	56.15	J. Torres	J. Medina	1242	10.0 de Viaregio	1.500	con 56 kils.	T. 1.37 3/8; cond. CLUB
Reaparece	8 Quintero	56.6	E. Soto	J. H. Medina	1242	10.0 de Viaregio	1.500	con 56 kils.	T. 1.37 3/8; cond. CLUB
14	9 Monte Plata	56.8	M. Fernández	J. Sencio	1414	14.0 de Alerto	1.200	con 53 kils.	T. 1.14 3/8; cond. cional.
10-10-10	10 Primario	56.1	V. Bravo	A. Sepúlveda	1328	No figuró en la de	1.200	con 54 kils.	T. 1.15; cond. cional.
6-2-3	11 Gantufor	56.13	H. Campos	E. Becar	1328	No figuró en la de	1.200	con 54 kils.	T. 1.15; cond. cional.
0	12 Sauteres	56.10	N. González	E. Becar	1328	No figuró en la de	1.200	con 54 kils.	T. 1.15; cond. cional.
0	13 Salmoneo	56.3	H. Campos	E. Valenzuela	993	Reaparece: 12.0 de	1.200	con 54 kils.	T. 1.15; cond. cional.
0	14 Sun Stream	56.3	H. Campos	J. Bernal	1328	No figuró en la de	1.200	con 54 kils.	T. 1.15; cond. cional.
Reaparece	15 Suban	56.15	G. Jorquera	A. Castro	1176	Reaparece: 7.0 de	1.200	con 55 kils.	T. 1.14; cond. cional.
0	16 T. de Vito	56.4	R. Hermosilla	L. A. Orsola	1414	8.0 de Tolerante	1.200	con 56 kils.	T. 1.14; cond. cional.
0	17 T. de Vito	56.4	R. Hermosilla	L. A. Orsola	1414	8.0 de Tolerante	1.200	con 56 kils.	T. 1.14; cond. cional.
0	18 T. de Vito	56.4	R. Hermosilla	L. A. Orsola	1414	8.0 de Tolerante	1.200	con 56 kils.	T. 1.14; cond. cional.
Reaparece	19 Tashim	56.14	M. Díaz	H. Yáñez	924	Reaparece: 4.0 de	1.200	con 54.5 kils.	T. 1.15 2/5.

TERCERA CARRERA. 1.500 metros. - A las 8.35 horas. - Cond. cional "B".

3	1 Beididín	56.11	J. Martínez	A. Bulleño	1425	3.0 de Stiro	1.200	con 56 kils.	T. 1.14 3/8; cond. cional.
0-7	2 B. Horizonte	56.8	M. Fernández	A. Vodanovic	1329	7.0 de Lusitano	1.200	con 55 kils.	T. 1.15; cond. cional.
0-7	3 Bon Marché	56.14	J. Salinas	R. Pérez	1328	No figuró en la de	1.200	con 54 kils.	T. 1.15; cond. cional.
0-7	4 Cochato	56.15	J. Torres	H. Gasmur	1414	3.0 de Stiro	1.200	con 56 kils.	T. 1.14 3/8; cond. cional.
Reaparece	5 Chamberlain	56.3	N. González	U. Duque	992	Reaparece: Ult. (13.0)	de	1.400	con 54.5 kils.
Reaparece	6 Deschubier	56.3	N. González	J. H. Medina	992	Reaparece: Ult. (13.0)	de	1.400	con 54.5 kils.
Reaparece	7 Diabliño	56.3	N. González	J. H. Medina	992	Reaparece: Ult. (13.0)	de	1.400	con 54.5 kils.
14	8 Federal	56.1	V. Ulloa	T. Bustos	1324	14.0 de Cascador	1.000	con 55 kils.	T. 1.02 1/8; cond. cional.
Reaparece	9 Los Olmos	56.17	P. Ulloa	C. Covarrubias	1242	Reaparece: 6.0 de	1.200	con 54.2 kils.	T. 1.27 3/8.
Reaparece	10 Palmoteo	56.12	L. Aros	L. E. Toledo	1413	6.0 de Tolerante	1.200	con 52 kils.	T. 1.14; cond. cional.
Reaparece	11 Peneda	56.13	J. Torres	X. Sencio	1425	2.0 de Alerto	1.200	con 53.2 kils.	T. 1.14 3/8; cond. cional.
0-3	12 Pitigo	56.16	L. García	O. López	1413	2.0 de Tolerante	1.200	con 52 kils.	T. 1.14; cond. cional.
0-3	13 Pitón	56.6	J. Torres	J. Melero B.	1413	9.0 de Tolerante	1.200	con 52 kils.	T. 1.14; cond. cional.
0-3	14 Platán	56.6	E. Araya	R. Castro	1413	9.0 de Tolerante	1.200	con 52 kils.	T. 1.14; cond. cional.
0-3	15 Ralonde	56.5	J. Ojeda	E. Bartolovic	1425	3.0 de Tolerante	1.200	con 54 kils.	T. 1.14 3/8; cond. cional.
0-3	16 Secador	56.4	A. Salas	O. Jara	1463	7.0 de Trenzado	1.600	con 55 kils.	T. 1.46 3/8; cond. cional.
0-3	17 Tiranó	56.18	B. Campos	J. Muñoz R.	1425	6.0 de Stiro	1.200	con 52 kils.	T. 1.14 3/8; cond. cional.
14-10-10	18 Yaverán	56.2	L. Marchant	L. Santos	1343	Ult. (13.0) de Anfibio	1.600	con 55 kils.	T. 1.50 4/5; cond. cional.

CUARTA CARRERA. 1.400 metros. - 10a. serie. - A las 9 horas. - (Primera válida para la Apuesta Doble).

15-7	1 Bilito	54.16	L. García	V. Escala	1415	7.0 de Montpellier	1.400	mts.	con 53.1 kils.	1.28. 10a. serie
15-8-4	2 Bilito	54.16	L. García	V. Escala	1415	7.0 de Montpellier	1.400	mts.	con 53.1 kils.	1.28. 10a. serie
15-8-4	3 Bilito	54.16	L. García	V. Escala	1415	7.0 de Montpellier	1.400	mts.	con 53.1 kils.	1.28. 10a. serie
15-8-4	4 Bilito	54.16	L. García	V. Escala	1415	7.0 de Montpellier	1.400	mts.	con 53.1 kils.	1.28. 10a. serie
15-8-4	5 Bilito	54.16	L. García	V. Escala	1415	7.0 de Montpellier	1.400	mts.	con 53.1 kils.	1.28. 10a. serie
15-8-4	6 Bilito	54.16	L. García	V. Escala	1415	7.0 de Montpellier	1.400	mts.	con 53.1 kils.	1.28. 10a. serie
15-8-4	7 Bilito	54.16	L. García	V. Escala	1415	7.0 de Montpellier	1.400	mts.	con 53.1 kils.	1.28. 10a. serie
15-8-4	8 Bilito	54.16	L. García	V. Escala	1415	7.0 de Montpellier	1.400	mts.	con 53.1 kils.	1.28. 10a. serie
15-8-4	9 Bilito	54.16	L. García	V. Escala	1415	7.0 de Montpellier	1.400	mts.	con 53.1 kils.	1.28. 10a. serie
15-8-4	10 Bilito	54.16	L. García	V. Escala	1415	7.0 de Montpellier	1.400	mts.	con 53.1 kils.	1.28. 10a. serie
15-8-4	11 Bilito	54.16	L. García	V. Escala	1415	7.0 de Montpellier	1.400	mts.	con 53.1 kils.	1.28. 10a. serie
15-8-4	12 Bilito	54.16	L. García	V. Escala	1415	7.0 de Montpellier	1.400	mts.	con 53.1 kils.	1.28. 10a. serie
15-8-4	13 Bilito	54.16	L. García	V. Escala	1415	7.0 de Montpellier	1.400	mts.	con 53.1 kils.	1.28. 10a. serie
15-8-4	14 Bilito	54.16	L. García	V. Escala	1415	7.0 de Montpellier	1.400	mts.	con 53.1 kils.	1.28. 10a. serie
15-8-4	15 Bilito	54.16	L. García	V. Escala	1415	7.0 de Montpellier	1.400	mts.	con 53.1 kils.	1.28. 10a. serie
15-8-4	16 Bilito	54.16	L. García	V. Escala	1415	7.0 de Montpellier	1.400	mts.	con 53.1 kils.	1.28. 10a. serie
15-8-4	17 Bilito	54.16	L. García	V. Escala	1415	7.0 de Montpellier	1.400	mts.	con 53.1 kils.	1.28. 10a. serie
15-8-4	18 Bilito	54.16	L. García	V. Escala	1415	7.0 de Montpellier	1.400	mts.	con 53.1 kils.	1.28. 10a. serie
15-8-4	19 Bilito	54.16	L. García	V. Escala	1415	7.0 de Montpellier	1.400	mts.	con 53.1 kils.	1.28. 10a. serie
15-8-4	20 Bilito	54.16	L. García	V. Escala	1415	7.0 de Montpellier	1.400	mts.	con 53.1 kils.	1.28. 10a. serie

QUINTA CARRERA. 1.200 metros. - Cond. cional. - A las 9.50 hrs. - (Segunda válida para la Apuesta Doble).

3-1	1 Alerto	56.8	J. Sepúlveda	T. Herrera	1414	GANO a D. Fuerte	1.200	con 55.1 kils.	1.35. Cond. cional.
Reaparece	2 B. Horizonte	56.8	M. Fernández	A. Vodanovic	1329	7.0 de Lusitano	1.200	con 55 kils.	T. 1.15; cond. cional.
Reaparece	3 Bon Marché	56.14	J. Salinas	R. Pérez	1328	No figuró en la de	1.200	con 54 kils.	T. 1.15; cond. cional.
Reaparece	4 Cochato	56.15	J. Torres	H. Gasmur	1414	3.0 de Stiro	1.200	con 56 kils.	T. 1.14 3/8; cond. cional.
Reaparece	5 Chamberlain	56.3	N. González	U. Duque	992	Reaparece: Ult. (13.0)	de	1.400	con 54.5 kils.
Reaparece	6 Deschubier	56.3	N. González	J. H. Medina	992	Reaparece: Ult. (13.0)	de	1.400	con 54.5 kils.
Reaparece	7 Diabliño	56.3	N. González	J. H. Medina	992	Reaparece: Ult. (13.0)	de	1.400	con 54.5 kils.
Reaparece	8 Federal	56.1	V. Ulloa	T. Bustos	1324	14.0 de Cascador	1.000	con 55 kils.	T. 1.02 1/8; cond. cional.
Reaparece	9 Los Olmos	56.17	P. Ulloa	C. Covarrubias	1242	Reaparece: 6.0 de	1.200	con 54.2 kils.	T. 1.27 3/8.
Reaparece	10 Palmoteo	56.12	L. Aros	L. E. Toledo	1413	6.0 de Tolerante	1.200	con 52 kils.	T. 1.14; cond. cional.
Reaparece	11 Peneda	56.13	J. Torres	X. Sencio	1425	2.0 de Alerto	1.200	con 53.2 kils.	T. 1.14 3/8; cond. cional.
Reaparece	12 Pitigo	56.16	L. García	O. López	1413	2.0 de Tolerante	1.200	con 52 kils.	T. 1.14; cond. cional.
Reaparece	13 Pitón	56.6	J. Torres	J. Melero B.	1413	9.0 de Tolerante	1.200	con 52 kils.	T. 1.14; cond. cional.
Reaparece	14 Platán	56.6	E. Araya	R. Castro	1413	9.0 de Tolerante	1.200	con 52 kils.	T. 1.14; cond. cional.
Reaparece	15 Ralonde	56.5	J. Ojeda	E. Bartolovic	1425	3.0 de Tolerante	1.200	con 54 kils.	T. 1.14 3/8; cond. cional.
Reaparece	16 Secador	56.4	A. Salas	O. Jara	1463	7.0 de Trenzado	1.600	con 55 kils.	T. 1.46 3/8; cond. cional.
Reaparece	17 Tiranó	56.18	B. Campos	J. Muñoz R.	1425	6.0 de Stiro	1.200	con 52 kils.	T. 1.14 3/8; cond. cional.
Reaparece	18 Yaverán	56.2	L. Marchant	L. Santos	1343	Ult. (13.0) de Anfibio	1.600	con 55 kils.	T. 1.50 4/5; cond. cional.

SEXTA CARRERA. 1.400 metros. - 8a. serie. - A las 10 horas. - (Primera válida para la Apuesta Triple Inicial).

3-0	1 Aregón	58.7	J. Sandoval	R. Magri	1387	9.0 de Cantahor	1.200	mts.	con 51.2 kils.	1.28. Cond. cional.
3-0	2 Aregón	58.7	J. Sandoval	R. Magri	1387	9.0 de Cantahor	1.200	mts.	con 51.2 kils.	1.28. Cond. cional.
3-0	3 Aregón	58.7	J. Sandoval	R. Magri	1387	9.0 de Cantahor	1.200	mts.	con 51.2 kils.	1.28. Cond. cional.
3-0	4 Aregón	58.7	J. Sandoval	R. Magri	1387	9.0 de Cantahor	1.200	mts.	con 51.2 kils.	1.28. Cond. cional.
3-0	5 Aregón	58.7	J. Sandoval	R. Magri	1387	9.0 de Cantahor	1.200	mts.	con 51.2 kils.	1.28. Cond. cional.
3-0	6 Aregón	58.7	J. Sandoval	R. Magri	1387	9.0 de Cantahor	1.200	mts.	con 51.2 kils.	1.28. Cond. cional.
3-0	7 Aregón	58.7	J. Sandoval	R. Magri	1387	9.0 de Cantahor	1.200	mts.	con 51.2 kils.	1.28. Cond. cional.
3-0	8 Aregón	58.7	J. Sandoval	R. Magri	1387	9.0 de Cantahor	1.200	mts.	con 51.2 kils.	1.28. Cond. cional.
3-0	9 Aregón	58.7	J. Sandoval	R. Magri	1387	9.0 de Cantahor	1.200	mts.	con 51.2 kils.	1.28. Cond. cional.
3-0	10 Aregón	58.7	J. Sandoval	R. Magri	1387	9.0 de Cantahor	1.200	mts.	con 51.2 kils.	1.28. Cond. cional.
3-0	11 Aregón	58.7	J. Sandoval	R. Magri	1387	9.0				

MALHOA: OTRA BUENA MARCA

CUBRIO 800 METROS, CON HECTOR PILAR EN SU SILLA, EN 48 SEGUNDOS 15



El caballo demostró que en pistas barroscas su rapidez aumenta. Lo llevó al triunfo Hugo Pilar.

VENDIDO NOVARESE

El caballo vendido y por lo tanto el ganador de la carrera fue el caballo NOVARESE, hijo de Novarese y Quimera. Este caballo ganó en nuestro país en competencias de treinta y tres días de treinta y tres presentaciones. En 1965, había corrido en catorce ocasiones y ya anotaba tres victorias. Se dijo que Novarese viajaría al exterior.

TRATAMIENTO EN OBSERVACION

Aplicaciones de rayas y puntas de fuego. En reposo Amainado. — Pista y Bárbaro a Concepción. — Enrique Naranjo corre a Moliné. — Infiltraciones para Aprobado y Tarik. — Siuticazo en tratamiento.

GRANDE POUPEE DELICADA

GRANDE POUPEE, pupila de Juan Cavieses Acevedo, recibió un tratamiento de cáusticos en un sobrehueso de una mano.

ANTIPARASITARIOS

Suministró la clínica veterinaria del Club Hípico, un purgante antiparasitario a los ejemplares JUSTICE y TAPATIO.

A CONCEPCION

LA PISPA y BARBARO, fueron embarcados con destino a Concepción, donde continuarán su campaña. COQUERA, también seguirá su campaña en el Sur, al cuidado de M. Azocar. VERDADERA, será preparada por M. Román. FURIA, hija de Atophan, será entrenada por S. Parra.

NUEVAS MANTAS

ENRIQUE NARANJO dirigirá a Moliné en la prueba central del Hipódromo Chile. En la carrera inicial, el N.º 15 CATALAN, será dirigido por Raúl López, y el N.º 16 ARRIBA, por L. Rivera. En la 12ª. carrera, el N.º 1 KID KALAMA-



MENDOZA.— El señor Luis Marzoratti, director de la "Furia", de Buenos Aires, entrega al jinete Carlos Córdoba un látigo de oro, como premio a brillante campaña en las pistas mendocinas.

IMPORTANTE Llegó Nueva Partida de PINTURAS MONTANA

Con descuentos a los señores Proprietarios, Maestros y Muebles. Nueva Partida. Recién llegada de interiores y exteriores. Diversidad de modernos. Gran surtido en óleos, esmaltes, temperas, anticorrosivos, diluyente, Fondo para te-

ARRIAGADA LTDA.

DISTRIBUIDORES DIRECTOS DE PINTURAS MONTANA

TEL. 114-118 - TELEFONOS 398476 - 31555

Y ya no extrañan los cotejos de Malhoa. Ayer nuevamente hizo una gran marca. Esta vez fue en 800 metros, siempre bajo la dirección de Héctor Pilar, anotando 48 segundos 15. Este es el último ejercicio de la pupila de Breque, que el domingo será presentada en el premio "Príncipe de Gales". Otros cotejos controlados en la arena del Club Hípico, fueron:

- PISTA DE ARENA**
400 metros
BOTNIA, Carlos Astorga, en 24 4/5.
CAMPARI, Pedro Ulloa, en 24 2/5.
VEVESTORIO, Juan Martínez, en 25.
FLORICA, Aurelio Núñez, en 24.
GOOD FELLOW, aprendiz, en 24 1/5.
500 metros
FILSS DE ROI, Juan Duarte, en 30 2/5.
BRISCA, Juan Duarte, en 31.
MORINDA, Ernesto Muñoz, en 30 2/5.
SILVINHO, Pedro Muñoz, en 30 4/5.
DONA PANCHITA, Marcelo Ramírez, en 31.
VELOCIDAD, Marcelo Ramírez, en 31.
CHAN CHAN, Marcelo Ramírez, en 31.
CAPITANO, Galvarino Jorquera, en 31 2/5.
BIG WINNER, Marcelo Ramírez, en 31 1/5.
JACQUELINE, Eduardo Suárez, en 30 3/5.
600 metros
INCENDIO, Juan Martínez, en 38; repitió en 38 2/5.
MISS ROMANA, Pedro Ulloa, en 39.
MERILUPO, Rigoberto Romero, en 38 2/5.
GOUDA, Héctor Pilar, en 39 2/5.
MAR SOLEADA, Héctor Pilar, en 37 2/5.

El H. Chile y el caso de "Tirol"

La Sociedad Hipódromo Chile ha entregado a la prensa la siguiente declaración: "En la sesión de Directorio de la Sociedad Hipódromo Chile se tomó conocimiento de la información de un acuerdo que habría tomado la Asociación de Propietarios de Caballos de Carrera, publicada en el diario 'El Mercurio' de Santiago, el día 13 de agosto, y en el diario 'La Tercera de la Hora', del 14 del mismo mes. El Directorio de esta institución lamenta muy sinceramente la actitud asumida por el directorio de la Asociación de Propietarios de Caballos de Carrera, que tiende a perjudicar las cordiales relaciones que hemos mantenido y que tanto beneficio traen a la hípica en general. Con referencia a la carta enviada por el propietario del F. S. TIROL, ella fue entregada a la Junta de Comisarios con el objeto de practicar las investigaciones pertinentes sobre este caso. Como es del conocimiento de los señores propietarios, la Junta de Comisarios está facultada por el Reglamento de Carreras para aplicar sanciones, cuando estime que la actuación de un ejemplar es dolosa o no está de acuerdo con las carreras anteriores. Se llamó al preparador pidiéndole explicaciones por la mala actuación del caballo Tirol y manifestó a los señores comisarios: 'que el caballo estaba resuelto por la pesada campaña cumplida y que lo descansaría'. En vista de lo cual, con conocimiento de los motivos que causaron el fracaso de Tirol, la Junta de Comisarios, resguardando los intereses de los señores propietarios y del público apostador, estimó conveniente suspender al caballo y obligar de este modo al preparador a que no lo inscribiera hasta que se reuniera de la pesada campaña cumplida y estuviera en buenas condiciones físicas. El directorio, al respaldar a la Junta de Comisarios en sus actuaciones sensatas y lógicas, está convencido que es la única forma de prestigiar el espectáculo hípico".

Empleados del Club Hípico ayudan a los damnificados

En asamblea extraordinaria celebrada por el personal de empleados mensuales del Club Hípico de Santiago, el día martes 17 del mes en curso, se trató la ayuda que los empleados prestarían a los damnificados con los últimos temporales. Al efecto se tomaron por unanimidad los siguientes acuerdos: 1º) Donar una suma correspondiente a un día de sueldo de todo el personal mensual. Esta cantidad se entregó en cheque a nombre del señor Ministro del Interior el miércoles 18 del presente; 2º) Se dispuso la centralización de la ayuda que presentará el personal, en forma de ropa y víveres, por medio de un Comité designado al efecto. Por último, cabe hacer notar que un numeroso grupo de empleados entre los cuales se encuentra todo el personal de Totalizador Automático, acordó elevar esta contribución a dos días de sueldo.

Todo el programa por la pista N.º 2

Se creía, por la importancia de la carrera y dada la calidad de los ejemplares (... estará presente el mejor representante nuestro...) anotados para disputar ese evento, que la prueba central del Club Hípico se correría por la cancha N.º 1. Ello no se produjo, y todo el programa, incluyendo el clásico "Príncipe de Gales", se disputará por la cancha N.º 2 que, después del domingo, quedó en muy malas condiciones.



IRIGOYEN EN MENDOZA.— Francisco Irigoyen, el recordado látigo chileno, corrió en Mendoza el clásico "Patrono Santiago" y fue segundo. Aquí lo vemos en una fotografía, junto al jockey chileno Carlos Córdoba y a otros compatriotas, de visita en Cuyo, entre los que se aprecian los señores Enrique Gundelach, representante del Club Hípico de Santiago; Claudio Troncoso, ex director de esta institución, y René Basulto, prestigioso turfman chileno, que desarrolla una activa labor en la hípica argentina.

En estudio un clásico entre caballos mendocinos y locales

Las autoridades hípcas de Mendoza ofrecerán esta oportunidad a los directivos del Hipódromo Chile. — Posibilidad de efectuar dos competencias: una en Santiago y otra en Cuyo

MENDOZA. (Especial).— Un clásico internacional con participación de caballos chilenos se prepara por parte del Jockey Club de Mendoza, que preside el ingeniero señor Luis Angel Serra. Ya se han tomado los primeros contactos y se invitará especialmente al presidente del Hipódromo Chile, señor Luis Rossetol y a otro director para que conozcan, en el terreno mismo las posibilidades que existen. La idea del presidente de la Comisión de Carreras, señor Juan Gabrielli Vila es la de preparar una competencia en Mendoza o en Santiago con la intervención de los mejores caballos de esta ciudad y de cada uno de los

- QUITE, Héctor Pilar, en 43 2/5.
ASARIA, Rigoberto Romero, en 25.
MOTINERO, Juan Martínez, en 45.
TEATINA, Héctor Salas, en 44 3/5.
JORA, Juan Martínez, en 44.
NOVILUNIO, Juan Duarte, y GRAN SONADOR, Fernando Venegas, en 46; iguales.
CONFIDENTE, aprendiz, y POLITA, Héctor Pilar, en 43 3/5; ganó Confidente por 2 cueros.
KAISER, Carlos Astorga, en 44 4/5.
LA PORFIADA, Carlos Astorga, en 44.
SMOKING, aprendiz, en 44 2/5.
PROVOCATIVA, Héctor Salas, en 46.
KONIA, Renato Montoya, en 45 3/5.
800 metros
CANTAHOR, José Sepúlveda, en 52.
CANARITA, Carlos Astorga, en 51 2/5.
MALHOA, Héctor Pilar, en 48 1/5.
PEPE, Héctor Pilar, en 52.
FIGURA, Carlos Astorga, en 51 2/5.
CAPERUZO, Carlos Pezoa, y JOANNA, Juan Duarte, en 51 iguales.
AMITIE, Omar Olivares, en 51 2/5.
RUCAPEQUEN, Mario Yáñez, en 50.
NAPOLEON, aprendiz, en 50.
VIAREGGIO, Carlos Pezoa, y RIAL, Raúl Gatica, en 51 3/5; ganó Viareggio por 3 cueros.
CHANY, Rigoberto Romero, en 52 3/5.
1.000 metros
SIBERIAK, Juan Rojas, en 1.05.
JUPIN D., Alberto Morales, en 1.08.
MUSCARINA, Eduardo Baeza, en 1.06 2/5.
LITIGANTE, Aurelio Núñez, en 1.05.
PITUCAZO, Juan Duarte, y LEBU, Carlos Pezoa, en 1.05; iguales.

hipódromos de provincias. No se debe olvidar que aquí la hípica tiene muy buena calidad y que los caballos provincianos son frecuentes ganadores en Palermo y San Isidro, y aun en el extranjero. De concretarse este clásico habría oportunidad de efectuar dos por año (uno en Mendoza y otro en Santiago) y dar oportunidad a ejemplares de primera línea, de aquellos que intervienen rutinariamente en las carreras especiales y clásicas. Los dirigentes mendocinos están dispuestos a hacer cualquier sacrificio para concretar la realización de esta competencia y esperan que en Chile haya la debida correspondencia a sus afanes e inquietudes.



ALBERTO COLVIN P. Nuevo gerente.

Nuevo gerente del Club Hípico de Concepción

El Club Hípico de Concepción designó como gerente al señor Alberto Colvin Pavés, que se desempeña también como vicepresidente de la institución. El señor Colvin es un distinguido turfman y su designación ha sido muy bien recibida en todos los círculos hípicos.



IRIGOYEN EN MENDOZA.— Francisco Irigoyen, el recordado látigo chileno, corrió en Mendoza el clásico "Patrono Santiago" y fue segundo. Aquí lo vemos en una fotografía, junto al jockey chileno Carlos Córdoba y a otros compatriotas, de visita en Cuyo, entre los que se aprecian los señores Enrique Gundelach, representante del Club Hípico de Santiago; Claudio Troncoso, ex director de esta institución, y René Basulto, prestigioso turfman chileno, que desarrolla una activa labor en la hípica argentina.

Arriba y Abajo

MUCHOS tendrán que decidir el domingo entre el partido Chile-Ecuador y la milla clásica del "Príncipe de Gales". De algo estamos seguros: que los auténticamente hípicos estarán junto a la pista, porque una carrera como esa se ve muy poco en nuestro medio. Yumbel le da brillo, le devuelve el lustre al "Príncipe de Gales" y todo parece indicar que será el favorito. Su mejor enemigo será Malhoa y aunque siempre la ha ganado, no debemos olvidar que pista y distancia favorecen mucho a la pupila de Breque. ● La postergación de un programa de carreras es una decisión difícil y sumamente grave. Los profesionales viven de esa actividad. No corriendo, no ganan porcentaje. No ganando porcentajes, disminuyen sus ingresos y crean una intranquilidad. Nos han contado que la decisión del Valparaíso Sporting Club fue grave por cuanto significó ese perjuicio, pero por otra parte se nos ha asegurado que la razón primordial derivó de que muchos empleados de Apuestas Mutuas no alcanzaron a llegar por estar los caminos cortados. Además, la pista tenía varios centímetros de agua, es decir, estaba totalmente anegada. ● Volvamos al "Príncipe de Gales". El gran ausente para nosotros ha sido Capotillo. Habría sido interesante ver al ganador internacional de Monterrico en su mejor distancia y en su propio medio. Un "cuarto" impidió su presentación. ● Se estudia en estos momentos la nueva distribución de los porcentajes derivados del descuento legal a las apuestas hípcas. Sería interesante que se acordaran de los porteros y mensajeros del Club Hípico, que han sido permanentemente postergados y que tan importante función cumplen en la realización del espectáculo. Por muy importante que sea el trabajo de otros gremios, no cabe ninguna duda que también lo es el de esos servidores. Y que además tienen derecho a mayor bienestar, porque son modestos trabajadores que sacrifican horas de reposo para elevar sus ingresos familiares. ● A esos aficionados que fueron el domingo a la hípica deberían haberlos decorado. La lluvia y el frío no disminuyeron la presión dominical y estuvieron así junto a la pista. En días como esos, las instituciones deberían dar descanso a los porteros y dejar entrar a quienes quieran. ● Se habla de un clásico en Mendoza y otro en el Hipódromo Chile, como una manera de estrechar relaciones con una hípica que está tan cerca y que tiene muy buenos valores. La idea nos parece excelente. Los mendocinos ofrecen invitar a los mejores caballos de los hipódromos de provincias y de aquí irían ejemplares de primer plano. El turf en Argentina, a nivel de provincias, es excelente. Hay valores que corren en Palermo, San Isidro y hasta en Brasil, Uruguay y Perú. No olvidemos que Andino, ganador en Rosario, fue a Monterrico y ganó el mismo clásico internacional, que este año fue para Yumbel. ¡Hasta el viernes!

DON SAMUEL

SPORTING CLUB

Domingo 22 de agosto de 1965

PRIMERA CARRERA - 1.400 metros - Índice: 20-30

Table with 4 columns: Race number, Jockey name, Horse name, and Trainer name. Includes entries like 1-Bacari, 2-Antillanca, 3-Austado, etc.

CORRALES: 1 con 2; 3 con 4 y 5

SEGUNDA CARRERA - 1.400 metros - Condicional

Table with 4 columns: Race number, Jockey name, Horse name, and Trainer name. Includes entries like 1-La Octava, 2-Placido, 3-Volara, etc.

CORRAL: 3 con 4

Table with 4 columns: Race number, Jockey name, Horse name, and Trainer name. Includes entries like 1-Edelweiss, 2-Ortuto, 3-El Valiente, etc.

CUARTA CARRERA - 1.400 metros - Ind: 62-69

Table with 4 columns: Race number, Jockey name, Horse name, and Trainer name. Includes entries like 1-Milno, 2-Nocumbo, 3-El Sol, etc.

CORRAL: 3 con 4

Table with 4 columns: Race number, Jockey name, Horse name, and Trainer name. Includes entries like 1-Luzón, 2-Landau, 3-Primavera, etc.

CORRAL: 3 con 3

Table with 4 columns: Race number, Jockey name, Horse name, and Trainer name. Includes entries like 1-Tamar, 2-Magallanes, 3-M. Nevada, etc.

CORRALES: 1 con 2; 3 con 4 y 5

Table with 4 columns: Race number, Jockey name, Horse name, and Trainer name. Includes entries like 1-Flambé, 2-Nok, 3-Kinderita, etc.

OCTAVA CARRERA - 1.400 metros - INDICE 61-50 - (2a. Triple)

Table with 4 columns: Race number, Jockey name, Horse name, and Trainer name. Includes entries like 1-Abd, 2-Pompeya, 3-Clor, etc.

CORRALES: 8 con 5; 7 con 8, y 11 con 12

Table with 4 columns: Race number, Jockey name, Horse name, and Trainer name. Includes entries like 1-Barra, 2-Cirita, 3-Pr. Escudé, etc.

CORRALES: 1 con 2; 3 con 4, y 6 con 7 y 8

Table with 4 columns: Race number, Jockey name, Horse name, and Trainer name. Includes entries like 1-Bacari, 2-Antillanca, 3-Austado, etc.

NOVENA CARRERA - 1.400 metros - INDICE 62-62 - (3a. Triple)

Table with 4 columns: Race number, Jockey name, Horse name, and Trainer name. Includes entries like 1-Barra, 2-Cirita, 3-Pr. Escudé, etc.

CORRALES: 1 con 2; 3 con 4, y 6 con 7 y 8

Table with 4 columns: Race number, Jockey name, Horse name, and Trainer name. Includes entries like 1-Bacari, 2-Antillanca, 3-Austado, etc.

CORRALES: 1 con 2; 3 con 4, y 6 con 7 y 8

Table with 4 columns: Race number, Jockey name, Horse name, and Trainer name. Includes entries like 1-Bacari, 2-Antillanca, 3-Austado, etc.

CORRALES: 1 con 2; 3 con 4, y 6 con 7 y 8

Table with 4 columns: Race number, Jockey name, Horse name, and Trainer name. Includes entries like 1-Bacari, 2-Antillanca, 3-Austado, etc.

¿Es su Mejor Año?

Julio Castro Ruiz cree que en 1953, cuando tenía Saint Oregon, el ganador de "El Ensayo", fue superior al presente

—¿Es éste el mejor año de Julio Castro Ruiz? Nos preguntamos una mañana de intenso movimiento en la pista del Hipódromo Chile.

—La respuesta nos la da el propio líder de la estadística. —Es uno de mis mejores. Podría decir que es el segundo mejor año. Mi mejor año fue 1953, cuando tenía a mi cuadrado al ganador de "El Ensayo", SAINT OREGON. Después

de esa exitosa campaña, me fui a Venezuela. —¿Cuánto tiempo por aquellos lados? —Cinco años en dos temporadas de dos años y medio cada una.

—¿Cuántas carreras ganó? —Si mal no recuerdo alrededor de 290 carreras. La más importante, el triunfo obtenido en el clásico "Simón Bolívar", a poco de llegar, con el ejemplar "CARRIL".

—¿Cuándo regresó en forma definitiva? —Regresé a Chile en 1956 y desde entonces no había leído una campaña tan buena.

—¿A qué atribuye sus actuales éxitos? —A que no he tenido caballos enfermos. Tengo 32 animales y siempre están en condiciones de ganar.

—¿Otro factor? —Lo más importante de todo, es que he tenido mucha fortuna. Ha sido un año de una suerte extraordinaria y con eso es difícil fracasar.

—¿Piensa ganar la estadística? —Esa es la meta de todo preparador. Como se están dando las cosas, estamos en la "pelea final".

—¿A quién estima como su más serio rival? —A don Anselmo Breque Espinoza. Tiene muy buena caballería. Corre muy bien en invierno y en la próxima temporada —primavera, seguramente conseguirá muchas victorias.

—¿Cuál es el mejor caballo que tiene en este momento? —Templario. Es un potrillo que va en ascenso y que me va a dar muchas satisfacciones.

—¿Esa es la meta de todo preparador? —Como se están dando las cosas, estamos en la "pelea final".

—¿A quién estima como su más serio rival? —A don Anselmo Breque Espinoza. Tiene muy buena caballería. Corre muy bien en invierno y en la próxima temporada —primavera, seguramente conseguirá muchas victorias.

—¿Cuál es el mejor caballo que tiene en este momento? —Templario. Es un potrillo que va en ascenso y que me va a dar muchas satisfacciones.

—¿Esa es la meta de todo preparador? —Como se están dando las cosas, estamos en la "pelea final".

—¿A quién estima como su más serio rival? —A don Anselmo Breque Espinoza. Tiene muy buena caballería. Corre muy bien en invierno y en la próxima temporada —primavera, seguramente conseguirá muchas victorias.

—¿Cuál es el mejor caballo que tiene en este momento? —Templario. Es un potrillo que va en ascenso y que me va a dar muchas satisfacciones.

—¿Esa es la meta de todo preparador? —Como se están dando las cosas, estamos en la "pelea final".

—¿A quién estima como su más serio rival? —A don Anselmo Breque Espinoza. Tiene muy buena caballería. Corre muy bien en invierno y en la próxima temporada —primavera, seguramente conseguirá muchas victorias.

—¿Cuál es el mejor caballo que tiene en este momento? —Templario. Es un potrillo que va en ascenso y que me va a dar muchas satisfacciones.

—¿Esa es la meta de todo preparador? —Como se están dando las cosas, estamos en la "pelea final".

—¿A quién estima como su más serio rival? —A don Anselmo Breque Espinoza. Tiene muy buena caballería. Corre muy bien en invierno y en la próxima temporada —primavera, seguramente conseguirá muchas victorias.

—¿Cuál es el mejor caballo que tiene en este momento? —Templario. Es un potrillo que va en ascenso y que me va a dar muchas satisfacciones.

HIPODROMO CHILE.. (De la Página 20)

Table with 4 columns: Race number, Jockey name, Horse name, and Trainer name. Includes entries like 1-Kid Kalamazo, 2-El Patriota, 3-Paracelo, etc.

NOTA: CORRAL: 7 con 8

Table with 4 columns: Race number, Jockey name, Horse name, and Trainer name. Includes entries like 1-Palmeta, 2-Orset*, 3-Minimax, etc.

DECIMOTERCERA CARRERA - 1.400 metros - 6a. serie - A las 13.55 horas - (Tercera válida para la triple final)

Table with 4 columns: Race number, Jockey name, Horse name, and Trainer name. Includes entries like 1-Rapiflita, 2-Tontona, 3-Pesito, etc.

DECIMOCUARTA CARRERA - 1.400 metros - 7a. serie - A las 14.30 horas

Table with 4 columns: Race number, Jockey name, Horse name, and Trainer name. Includes entries like 1-Rapiflita, 2-Tontona, 3-Pesito, etc.

CORRALES: 5 con 6 y 8 con 9

UNDECIMA CARRERA - A las 17.15 horas - 1.200 metros - 5a. serie

Table with 4 columns: Race number, Jockey name, Horse name, and Trainer name. Includes entries like 1-Indiolo, 2-Prospero, 3-Fils de Roi, etc.

DUODECIMA CARRERA - A las 17.55 horas - 1.200 metros - 6a. serie - Handicap

Table with 4 columns: Race number, Jockey name, Horse name, and Trainer name. Includes entries like 1-P. de León, 2-Araucana, 3-Barbaro, etc.

CORRALES: 1 con 2; 3 con 4, y 6 con 7 y 8

Table with 4 columns: Race number, Jockey name, Horse name, and Trainer name. Includes entries like 1-Abd, 2-Pompeya, 3-Clor, etc.

CORRALES: 1 con 2; 3 con 4, y 6 con 7 y 8

Table with 4 columns: Race number, Jockey name, Horse name, and Trainer name. Includes entries like 1-Abd, 2-Pompeya, 3-Clor, etc.

CORRALES: 1 con 2; 3 con 4, y 6 con 7 y 8

Table with 4 columns: Race number, Jockey name, Horse name, and Trainer name. Includes entries like 1-Abd, 2-Pompeya, 3-Clor, etc.

CORRALES: 1 con 2; 3 con 4, y 6 con 7 y 8

Table with 4 columns: Race number, Jockey name, Horse name, and Trainer name. Includes entries like 1-Abd, 2-Pompeya, 3-Clor, etc.

CORRALES: 1 con 2; 3 con 4, y 6 con 7 y 8

Table with 4 columns: Race number, Jockey name, Horse name, and Trainer name. Includes entries like 1-Abd, 2-Pompeya, 3-Clor, etc.

CORRALES: 1 con 2; 3 con 4, y 6 con 7 y 8

Table with 4 columns: Race number, Jockey name, Horse name, and Trainer name. Includes entries like 1-Abd, 2-Pompeya, 3-Clor, etc.



JULIO CASTRO RUIZ, 47 triunfos obtenidos este año y con pasos agigantados para agregar un nuevo galardón a los muchos ya obtenidos.

COKE CARBON PIEDRA PARA CHIMENEA. CARBONCILLO. REPARO RAPIDO A DOMICILIO. PEDIDOS al 95929

CORPORACION DE LA VIVIENDA

SOLICITA OFERTAS PARA LA ADQUISICION DE TERRENOS EN LAS LOCALIDADES DE LOS ANGELES, MULCHEN Y LAJA. PROVINCIA DE BIO-BIO, DE ACUERDO A LAS SIGUIENTES BASES:

1.-UBICACION:

Con frente a calles existentes o caminos públicos, dentro del límite urbano de la comuna y dentro de la zona de Viviendas Económicas, determinadas por el Plano Regulador actual y futuro.

2.-SUPERFICIE:

"LOS ANGELES": de 0,5 Hás. a 6 Hás. "MULCHEN": de 0,5 Hás. a 2 Hás. "LAJA": de 0,5 Hás. a 2 Hás.

Sin embargo, esta superficie podrá ser enterada por propietarios colindantes en ofertas de conjunto.

3.-SERVICIOS:

Debe tener posibilidades inmediatas de abastecimiento de agua potable, luz eléctrica y evacuación de desague al alcantarillado.

4.-CARACTERISTICAS:

Los terrenos deben ser en lo posible planos, si hubiere pendiente, ella no podrá exceder de un 10% ni inundables, con subsuelo apto para fundar a una profundidad máxima de 1,00 m. y que no hayan sido explotados en faenas de extracción de materiales.

5.-EDIFICIOS Y OCUPANTES:

En la oferta se indicará si existen construcciones, sus características, si están ocupadas por los propietarios, cuidadores, mejoreseros, arrendatarios, etc. Se fijará fecha de la entrega del inmueble.

6.-PLANO O CROQUIS:

Se acompañará a la oferta un plano o croquis en que se señale en forma clara y precisa, la configuración del terreno, orientación, nombre de propietarios, vecinos, dimensiones aproximadas en todos sus deslindes, superficie y ubicación con respecto a calles y caminos públicos.

7.-OFERTA:

Las ofertas deberán ser presentadas por sus propietarios o representante legal autorizado, se consignará el nombre completo del propietario, avalúo fiscal y número del Rol. Precio de venta global o por metro cuadrado, en escudos, plazo de validez, el cual no podrá ser menor de ciento veinte días. Se indicará si hay servidumbres que graven el predio o expropiaciones que lo afecten. Las ofertas se presentarán en sobre cerrado dirigido al vicepresidente ejecutivo.

8.-OPCION:

El propietario de los terrenos que adquiere la Corporación de la Vivienda, podrá solicitar se le conceda prioridad para adquirir una de las viviendas que la Corporación de la Vivienda construya en dicho terreno. Este beneficio deberá ser solicitado expresamente en la oferta.

CORPORACION DE LA VIVIENDA

SOLICITA OFERTA PARA LA ADQUISICION DE TERRENOS EN LA CIUDAD DE SAN FERNANDO, DEPARTAMENTO DE SAN FERNANDO, DE ACUERDO A LAS SIGUIENTES BASES:

1.-UBICACION:

Con frente a calles existentes o caminos públicos, dentro del límite urbano de la Comuna y en la Zona de Viviendas Económicas determinadas por el Plano Regulador vigente.

2.-SUPERFICIE: De 10.000 m2. a 200.000 m2.

Sin embargo, esta superficie podrá ser enterada por propietarios colindantes en ofertas de conjunto.

3.-SERVICIOS:

Debe tener posibilidades inmediatas de abastecimiento de agua potable, luz eléctrica y evacuación de desague al alcantarillado.

4.-CARACTERISTICAS:

Los terrenos deben ser en lo posible planos, si hubiere pendiente ella no podrá exceder de un 10% ni inundables, con subsuelo apto para fundar a una profundidad máxima de 1 m., y que no hayan sido explotados en faenas de extracción de materiales.

5.-EDIFICIOS Y OCUPANTES:

En la oferta se indicará si existen construcciones, sus características, si están ocupadas por los propietarios, cuidadores, mejoreseros, arrendatarios, etc. Se fijará fecha de la entrega del inmueble.

6.-PLANO O CROQUIS:

Se acompañará a la oferta un plano o croquis en que se señale en forma clara y precisa la configuración del terreno, orientación, nombre de propietarios, vecinos, dimensiones aproximadas en todos sus deslindes, superficie y ubicación respecto a calles y caminos públicos.

7.-OFERTA:

Las ofertas deberán ser presentadas por sus propietarios o representante legal autorizado, se consignará el nombre completo del propietario, avalúo fiscal y número del Rol. Precio de venta global o por metro cuadrado, en escudos y plazo de validez, el cual no podrá ser inferior a ciento veinte días.

8.-CONDICIONES:

La Corporación de la Vivienda se reserva el derecho de aceptar la o las ofertas que estime más conveniente, o de rechazarlas todas. Se reserva, además, el derecho de hacer al o a los propietarios cuyas ofertas resultaren seleccionadas, contraofertas de precios, basándose en la tasación que determine su Sub-Departamento de Terrenos y Catastro.

CORPORACION DE LA VIVIENDA

SOLICITA OFERTAS PARA LA ADQUISICION DE TERRENOS DESTINADOS A VIVIENDAS MINIMAS EN LA CIUDAD DE CURICO, DEPARTAMENTO DE CURICO, DE ACUERDO A LAS SIGUIENTES BASES:

1º UBICACION:

Con frente a calles existentes o caminos públicos dentro del límite urbano de la Comuna y en la Zona de Viviendas Económicas determinadas por el Plano Regulador vigente.

2º SUPERFICIE: De 10.000 a 200.000 m2.

Sin embargo, esta superficie podrá ser enterada por propietarios colindantes en ofertas de conjunto.

3º SERVICIOS:

Debe tener posibilidades inmediatas de abastecimiento de agua potable, luz eléctrica y evacuación de desague al alcantarillado.

4º CARACTERISTICAS:

Los terrenos deben ser en lo posible planos, si hubiere pendiente ella no podrá exceder de un 10% ni inundables, con subsuelo apto para fundar a una profundidad máxima de 1,00 m., y que no hayan sido explotados en faenas de extracción de materiales.

5º EDIFICIOS Y OCUPANTES:

En la oferta se indicará si existen construcciones, sus características, si están ocupadas por los propietarios, cuidadores, mejoreseros, arrendatarios, etc. Se fijará fecha de la entrega del inmueble.

6º PLANO O CROQUIS:

Se acompañará a la oferta un plano o croquis en que se señale en forma clara y precisa la configuración del terreno, orientación, nombre de propietarios, vecinos, dimensiones aproximadas en todos sus deslindes, superficie y ubicación respecto a calles y caminos públicos.

7º OFERTA:

Las ofertas deberán ser presentadas por sus propietarios o representante legal autorizado, se consignará el nombre completo del propietario, avalúo fiscal y número del Rol. Precio de venta global o por metro cuadrado, en escudos y plazo de validez, el cual no podrá ser inferior a ciento veinte días.

8º CONDICIONES:

La Corporación de la Vivienda se reserva el derecho de aceptar la o las ofertas que estime más conveniente, o de rechazarlas todas. Se reserva, además, el derecho de hacer al o a los propietarios cuyas ofertas resultaren seleccionadas, contraofertas de precios, basándose en la tasación que determine su Sub-Departamento de Terrenos y Catastro.

SOCIEDAD HIPODROMO CHILE

JUNTA GENERAL ORDINARIA DE ACCIONISTAS

Por acuerdo del Directorio, se cita a los señores Accionistas a Junta General Ordinaria, para el día miércoles 25 del presente mes de agosto, a las 18.30 horas, en las oficinas de la Sociedad, calle Agustinas N° 648.

JUNTA GENERAL EXTRAORDINARIA DE ACCIONISTAS

Igualmente, por acuerdo del Directorio, se cita a los señores Accionistas a Junta General Extraordinaria, la que tendrá lugar a continuación de la Junta General Ordinaria a que se refiere la citación anterior, en el mismo día y local, con el objeto de tratar de la siguiente materia: Venta de sitio erizado de calle Las Araucarias N° 2480, de la Comuna de Conchalí.

EL DIRECTOR-GERENTE

Enseñe a sus niños a cruzar las calles, mirar a ambos lados, cruzar perpendicularmente en las esquinas, observar las luces y sólo atravesar con la LUZ VERDE al frente. Converse a la Campaña de Seguridad del Consejo Nacional de Seguridad.

EL VICEPRESIDENTE EJECUTIVO

Enseñe a sus niños a cruzar las calles, mirar a ambos lados, cruzar perpendicularmente en las esquinas, observar las luces y sólo atravesar con la LUZ VERDE al frente. Converse a la Campaña de Seguridad del Consejo Nacional de Seguridad.

EL VICEPRESIDENTE EJECUTIVO

Enseñe a sus niños a cruzar las calles, mirar a ambos lados, cruzar perpendicularmente en las esquinas, observar las luces y sólo atravesar con la LUZ VERDE al frente. Converse a la Campaña de Seguridad del Consejo Nacional de Seguridad.

Mucho Más Práctico Real Madrid Ganó a Colo Colo 4-2

EN LA ELEGANCIA DEL OTORRA BRILLAN LOS CAMPEONES DE ESPAÑA. LOS "MERENGUES" NO SE COMPLICAN LA VIDA Y CON UNA EXCELENTE DEFENSA Y EXPEDITO ATAQUE, CONSIGUEN LO QUE BUSCAN: UNO A UNO LOS RIVALIZAN. COLO COLO FUE RIVAL SOLO A LOS PRIMEROS MINUTOS. MUCHOS "TUNELES" Y POCAS HABILIDADES PARA LIQUIDAR EN EL AREA LO QUE SE CREA DESDE ATRAS.

CANCHA: Estadio Nacional. **PAGARON:** 70.410 personas. **REAFIJACION:** \$ 260.433. **ARBITRO:** Domingo Massaro. **COLO COLO (2):** Santander; Cruz y Jimenez; Mogeno, Lepe y Navarro; Cruz y Jimenez; Mogeno, Lepe y Navarro; Cruz y Jimenez; Mogeno, Lepe y Navarro. **REAL MADRID (4):** Betancourt; Miera, Santamaría, Pachin y Zocco; Veloso, Sánchez y Pachin; Tejada y Zocco; Veloso, Sánchez y Pachin; Tejada y Zocco. **GOLES:** Primer tiempo: 12', GROSSO, con un tiro fuerte y colocado lanzamiento de media vuelta que entró en el área grande. 45', GENTO, en combinación con Puskas, por la izquierda, aumentó a 2, para Real. Segundo tiempo: 1', BRAVO, descontó para Colo Colo, luego de ser habilitado por Valdés. 4', GROSSO, recibió en el área chica un corto rechazo del zaguero de Colo Colo, Sepúlveda, y no tuvo problemas para bajar a Santander. 30', SERENA, con golpe de cabeza ante centro desde la izquierda. 41', JIMENEZ, con un palmo pase de Valdés y señaló el último gol del partido.

Los primeros minutos del partido fueron para Colo Colo. De nuevo la fórmula Bravo-Beyruth estaba produciendo posibilidades; pero los "merengues", muy hábiles en el trabajo defensivo táctico, de inmediato realizaron un par de cambios en su accionar, pasando Zocco a marcar a presión al brasileño y Tejada a trabajar en el medio campo. La marcación del madrileño sobre Beyruth, fuerte y sin perderle visada, anuló totalmente a quien es una de las mejores posibilidades de ataque colocolino. Con ese simple movimiento sobre la marcha, y llenando el área de hombres que con excelente estado físico defienden y atacan en bloque, los visitantes fueron lentamente controlando el campo, y en dos maniobras establecieron un scorcer favorable que no parecía reflejar lo que sucedió en el campo; pero que era toda una definición gráfica de la diferencia de manera de ver y practicar el fútbol entre ambas escuadras. Colo Colo, lento, sin explotar la pesadumbre de hombres como Santamaría y Pachin, de mucho juego hacia los costados, encontrar, salvo en algunos instantes, la fórmula de desmarcación y ataque que abriera la cerrada defensa española, que "aprieta" con fuerza, cerrándose con habilidad y achicando los espacios libres. El gol del descuento al minuto de Jaime Bravo, hizo presurir una de las clásicas ventajas colocolinas, pero a los 4 minutos, un gol de Grosso, aprovechando un mal rechazo defensivo, señaló un 3 a 1 que enfrió a Colo Colo, y que le hizo perder, por largos pasajes, hasta su tradicional "garrucha", para sólo levantar presión en los últimos minutos, cuando ya era demasiado tarde. Antes, lo de siempre, un Jiménez errante y sin fuerza, un Valdés que, cuando las cosas no salen no produce lo mismo; un Beyruth anulado, y sólo Moreno, a ratos, y Bravo, con cosas buenas y muchas regulares, intentando buscar el área. De Rivas ya sabemos qué misión es la que entra a cumplir, de tal manera que en ataque muy poco.

Real Madrid, tiene la sapiencia, aparte de las cosas que ya hemos anotado, de explotar a Puskas y Gento en las virtudes que aún poseen, y que les permiten, a pesar de los años, actuar con posibilidades; en el húngaro, el disparo de zurda y la habilidad en el pase; en Gento, su tradicional velocidad y fuerza. Los demás cumplen a la perfección sus misiones, sin aspavientos y con ese tremendo sentido de eficiencia. Una línea de 4 zagueros que casi siempre son 6: Miera, Tejada, Santamaría, Zocco, Pachin, y muchas veces, que marca, y que como ellos mismos se gritan, "apretan y apretan", marcan a presión y destruyen con sentido utilitario, muchas veces sin preocuparse de la elegancia. Mientras que su ataque no busca complicaciones: directo al gol, lo que, por último, es la finalidad del fútbol. Colo Colo hizo "los túneles", Real hizo los goles, y asunto terminado. — JUAN CARLOS FRANCO.



LA VOLADA DE Santander, por cuanto el primer gol para los españoles y un anuncio de la derrota para Colo Colo.



SE LUCIO BETANCOURT, arquero de Real Madrid, frente a Colo Colo, en el partido que significó un claro triunfo del equipo español. El guardavallas fue un espectáculo aparte por su calidad y voladas, cómo la contención que registra el grabado ante violento impacto de Moreno. Mientras la meta se revuelca en el suelo, lo observan sus compañeros Zocco y Miera. Jiménez no alcanza a intervenir.

Lesionado Carlos Campos

Sufrió el estiramiento de su músculo cervical en entrenamiento de la Selección con Audax. El plantel nacional quedó concentrado anoche.

Un match de práctica ante Audax Italiano, que no dejó conforme a la dirección técnica, efectuó en la mañana de ayer, la Selección Nacional. La representación roja perdió ante el equipo italiano por 3 a 1, luego de cinco minutos de juego.

"Chita" Cruz: "Uno se confía porque los ve 'guatoncitos' y ¡cómo juegan!"

La actuación de Colo Colo ante Real Madrid no había sido acorde a lo que se esperaba, y es por eso que los jugadores albos estaban silenciosos en el camarín luego de haber finalizado el cotejo. Pese a ese mutismo, logramos recoger algunas impresiones, las que detallamos a continuación: **JIMENEZ:** "Hay tardes en que un cuadro por más que se esfuerce, no le salen bien las cosas. Soy de opinión que hoy, sin estar a la altura de otros partidos, no jugamos mal de todo. Sólo que no pudimos finiquitar bien las jugadas y desperdiciamos goles hechos. Aparte de eso, tomen en cuenta que bajo los tres palos de Real Madrid, había un señor arquero." **CRUZ:** "Creo que fue un buen partido. Real Madrid es un excelente equipo, que aparte de jugar bien, poseen un estado físico de primera. Uno se puede engañar al principio al ver a algunos de sus delanteros algo 'guatoncitos'; pero como corren y cómo dominan la pelota. Fueron superiores a nosotros y nos ganaron en buena lid." **NAVARRO:** "Este es uno de los buenos equipos que me ha tocado enfrentar. No quiero con esto justificar la derrota; pero tampoco puedo dejar de reconocer la superioridad de Real Madrid. Nunca podemos imponer nuestro padrón de juego y los españoles, con mucha calma, nos arrastraron a su fútbol, terreno en el cual, nos superaron. Tuvimos por otro lado varias oportunidades de gol y no se concretaron. Además los partidos se ganan con goles y ellos marcaron más".

La Selección alineó con: Nitsche; Valentini, Donoso y González; Contreras y Hodge; Araya, Prieto, Campos, Foulhoux y L. Sánchez. A Foulhoux lo reemplazó Marcos, Cabrera entró por Campos y Yávar lo hizo por Prieto, quien volvió a lamentar un dolor muscular al costado. Audax formó con: Navelo; Vial Zuleta y Escobar (Cataldo); A. Vargas y Tapia; Reinoso, Pérez, Fumaroni, Salas y L. Vargas. Los goles italianos fueron marcados por, Pérez (2) y L. Vargas. Y el tanto de la Selección, lo anotó, Campos.

CONCENTRADOS Anoche los seleccionados fueron concentrados en el Hotel Emperador. En la mañana de hoy volverán a entrenar en la Escuela Juan Pinto, pero en forma suave. Conforme sea el diagnóstico de la lesión de Campos, se sabrá si podrá o no jugar el domingo. —Contreras ya está casi totalmente recuperado de su rodilla inflamada. —González también se encuentra mejor del tobillo lesionado. Nitsche ya casi no siente molestias a su mano derecha afectada por un golpe. En conclusión, por el momento lo que más preocupa al coach Hormazábal es el malestar sufrido por Campos.

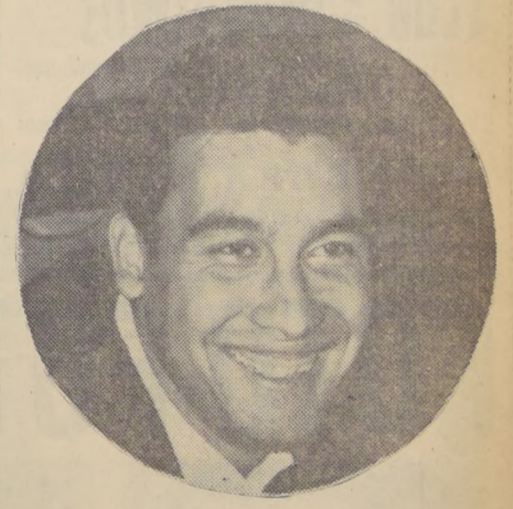

NO ES SEGURA la actuación de Carlos Campos el próximo domingo. Sufrió una lesión que podría impedir que pilotee el ataque chileno.

GENERAL URUGUAYO REPRESENTARA A LA "FIFA" EL DOMINGO

La Federación Internacional de Fútbol designó al ex presidente de la Asociación Uruguaya, general Omar Porciuncula, Comisario del encuentro que sostendrán el próximo domingo las Selecciones de Chile y Ecuador. El general Porciuncula es uno de los representantes sudamericanos ante la FIFA. Y será el encargado de representar a dicho organismo en el control de la decisiva revancha entre chilenos y ecuatorianos.

El camarín de Real Madrid, luego del partido, era un hervidero de miembros de la colonia española, que sin saber con qué documentación, se habían introducido en él y que con honda emoción, abrazaban y conversaban con los jugadores "merengues". Cuando se hubo calmado un poco la "euforia", LA NACION conversó con Francisco Gento, en primer término, quien al referirse al encuentro dijo: "Pues, según mi entender fue un partido agradable... Nuestro equipo no jugó todo lo que debe rendir, ya que sufrimos el cansancio que nos significó el haber jugado el martes pasado en una cancha muy 'enchereada' de Rosario. En cuanto a Colo Colo, es un buen equipo, con jugadores que conocen su oficio. Estimo que tuvieron mala suerte y nuestro arquero les sacó varios tiros difficilísimos". —¿Qué opina usted, Gento, —le preguntamos a continuación—. De Francisco Gento, el jugador? —Pues verá... opino que no estoy de acuerdo con aquellas gentes que dicen que Gento ya debiera haberse retirado del fútbol.

FRANCISCO GENTO: "PESE A LO QUE DIGAN, AUN JUGARE OTROS CINCO AÑOS" les sus constantes arremetidas, se debió a la excelente faena de nuestro arquero. En cuanto a mi equipo, le diré que hace sólo veinte días que reiniciamos los entrenamientos y aún no ha alcanzado el nivel de fútbol que acostumbraba. Miguel Muñoz, entrenador del cuadro "merengue" fue de la misma opinión que Gento y Puskas en cuanto al partido: "Un buen encuentro, con 22 hombres que saben jugar bien el balón y un árbitro que supo conducir el juego. ¿Fueras que me hayan gustado en Colo Colo?... Verá, tengo por norma no referirme nunca a un jugador determinado; para mí, todos los colocolinos mostraron un buen juego".

BEHRENDTS, DOLDAN Y JUAN ROJAS, A LA "DIMAYOR" DE COLOMBIA

La probable fuga a Colombia del jugador paraguayo Luis Doldán, podría provocar serios trastornos no sólo a Everton, sino que al propio deporte chileno. En este sentido, el directorio de la entidad vinarmarina para considerar la situación que tuvo su origen con la sorprendente petición del player guaraní ya tomó un acuerdo. Doldán exhibiendo documentos pidió autorización para enrolarse en el Deportivo Pereira, actual puntero de la competencia colombiana. Ante la insistencia expresada por el jugador, las autoridades convocaron a una reunión especial, con el objeto de considerar la materia.

Conocido el informe del entrenador Daniel Tórres, quien señaló que desde ningún punto podría desprenderse del jugador, los directivos acordaron no conceder franquicia alguna al elemento paraguayo, toda vez que a mediados de competencia no podría ser reemplazado.

Ahora bien, el problema que a simple vista parecería de simple solución, tiende a complicarse, de adontar Doldán el predicamento de renunciar a Everton y decididamente viajar a Colombia. Legalmente puede hacerlo, ya que no existe impedimento alguno que se lo prohíba. Más aún cuando la Asociación de Fútbol de Colombia, que dirige la competencia en la Federación Internacional de Fútbol, con esto queda claro entonces, que un jugador no necesita de su pase para enrolarse en cualquier entidad.

De lo que se desprende que la sencilla oferta que

recibió ahora Luis Doldán bien podría recibirla cualquier otro jugador chileno, con lo que los clubes corren un riesgo de "piratería", que ya denunció el fútbol argentino y uruguayo, por parte de Colombia.

Sobre lo mismo, el único problema que afronta el jugador que acepte un contrato en tales condiciones, según el de fracasar futbolísticamente en ese medio, con lo que en la práctica no podría retornar al fútbol en ningún torneo que sea controlado por la FIFA. Es decir, queda al margen de toda actividad, por mucho que en este momento reciba una cantidad importante en dólares, más premios y sueldo por actuar en Colombia.

Al margen de ésto, la prensa de Bogotá dio a conocer la nómina de los jugadores que fueron inscritos en última hora por los clubes que pertenecen a la DIMAYOR y en esa lista figuraban, aparte de Doldán, el arquero Walter Behrends, Juan Rojas, mediozaguero de O'Higgins, y un jugador de apellido González, también chileno, y del cual se desconocen mayores antecedentes.

Por otro lado, se supo de boca de un personero de la DIMAYOR, que a mediados del próximo mes, siempre y cuando se acepte una prórroga en las inscripciones de jugadores, viajará a Uruguay, Argentina y Chile un emisario de varios clubes para reclutar valores de jerarquía que se incorporen al fútbol colombiano. Es decir, emprenderá a funcionar en breve la GRUA COLOMBIANA, que tantos dolores de cabeza provocó en 1949.



JUAN ROJAS, el mediozaguero internacional, fue inscrito en el Cali de Colombia, por el entrenador Francisco Villegas, director técnico de ese equipo y viejo conocido de los aficionados chilenos.

Deportistas quilotanos organizaron festival a beneficio de Iván Mayo

El Círculo de Cronistas Deportivos de Quilota organizó un beneficio a Iván Mayo "Chincolito" el domingo 8 del mes en curso, con la participación de viejas glorias de Colo Colo, que llegaron desde Ibañache, Cuevas, Pino, Rostón, Gilberto Muñoz, Castro, Peñalosa, Cremaschi, Fernando Campos, Amador Villalba, Enrique Jaramillo, y otros.

Los viejos cracks de Colo Colo igualaron a un tanto por nada, frente a sus jóvenes rivales, que se están preparando para el Campeonato Nacional Amateur. La reunión se completó con un preliminar entre los alumnos del Instituto Rafael Ariztia y Liceo de Hombres, tradicionales rivales, que también igualaron a cero tanto, en disputa de un trofeo donado por ex alumnos del Instituto Ariztia, en cuyo establecimiento se educó Iván Mayo. El trofeo se denominó "Iván Mayo", el que deberá disputarse en dos encuentros, con un vencedor consecutivo. El público de Quilota no respondió como era de esperarse, toda vez que Mayo es hijo de esa tierra y se formó futbolísticamente en las filas de San Luis. La asistencia fue más o menos de 1.300 personas, que dejaron en boletería la suma de poco más de \$ 620.

Deduciendo los gastos de pasajes y atención de los jugadores visitantes, la recaudación dejó un saldo a favor de Mayo de la suma de \$ 400.000. El dinero que hizo falta para el día de ayer, el sábado 13, fue donado por el Círculo de Cronistas Deportivos de Quilota, que entregó el dinero a Iván Mayo, quien se encuentra en el Hospital de Quilota, donde se encuentra en estado crítico. Mayo fue operado de un tumor en el pulmón, que se le extirpó el día 10 del presente mes. Mayo fue operado en el Hospital de Quilota, donde se encuentra en estado crítico. Mayo fue operado de un tumor en el pulmón, que se le extirpó el día 10 del presente mes. Mayo fue operado de un tumor en el pulmón, que se le extirpó el día 10 del presente mes.

UNIVERSIDAD CATOLICA Y ESTUDIANTES PUEDEN OFRECER BUEN MATCH EN INDEPENDENCIA

Universidad Católica y Estudiantes de la Plata disputarán esta tarde en el Estadio Independencia un match internacional que está pendiente desde hace varios días, y que no había podido jugarse debido al mal tiempo.

U. Católica se ha mantenido en preparación ininterrumpida, e impenablemente no ha podido cumplir con su calendario que se había fijado para el receso debido a que las

El equipo argentino luego de debutar venciendo a La Serena ha estado a la espera de este compromiso manteniendo su training al entrenar con equipos de división de honor de nuestro fútbol profesional.

condiciones climáticas impidieron, en general, ejecutar la programación que la mayoría de los clubes se había propuesto. Estudiantes, es un elenco joven, a cargo de Angel Zubeldia, que espera responder en canchas chilenas a sus prestigiosos. La capacidad de Universidad Católica es sobradamente conocida. Y a no dudar que se defenderá el prestigio del fútbol nacional. La de hoy, puede ser una tarde agradable en Independencia, con un encuentro internacional que guste a la afición.

PROBLEMAS EN CLUBES DE SANTIAGO Y PROVINCIAS POR ENTRADAS PARA EL COTEJO ENTRE CHILE Y ECUADOR

La verdadera pasión que vive el país en las proximidades del partido que jugarán el domingo las selecciones de Chile y Ecuador tiene también trastornos a los aficionados de Valparaíso y Viña del Mar. El sacrificio hinchas que pocas ocasiones tiene de ver buenos espectáculos, de nuevo está corriendo el riesgo de quedarse no sólo sin movilización para la capital, sino que tampoco podrá obtener entradas para el partido.

Ya el lunes pasado se observó un gran movimiento de público en la secretaría de Wanderers, haciendo reserva de localidades para la confrontación referida. Lo mismo aconteció en Everton. Sin embargo, y cuando más de cuatro mil personas tenían interés en el encuentro, los clubes portuarios ni siquiera contaron con entradas para atender las más mínimas exigencias. Prueba eloquente de ello es que Wanderers dispusiera nada más que de docenas de galerías y cien numeradas Andes.

Por otra parte, personeros encargados de organizar las tradicionales incursiones en vehículos de la movilización colectiva particular, además de la falta de entradas han encontrado ahora problemas para conseguir la autorización que otorga la Junta Reguladora del Tránsito a todas las máquinas que realizan el via-

je. Se tenía calculado que no menos de cincuenta vehículos serían contratados, todo parece indicar que decididamente los aficionados tendrán que conformarse con escuchar por radio el esperado lance de chilenos y ecuatorianos.

La escasa distribución de localidades que efectúa la Asociación Central a los clubes de provincia, podría repetirse en este partido de este partido en distritos y polémicas poco constructivas. Vaya como antecedente de que O'Higgins de Rancagua, elevó ya una formal protesta, los rectores del fútbol, sin antes remitir copias suficientes al resto de las entidades afiliadas. Con ello el problema que afecta en la actualidad a Valparaíso y Viña del Mar daría margen a una presentación colectiva que harían los clubes provincianos en defensa de sus asociados.

De igual modo, ya se han organizado grupos que solicitarán audiencia al Intendente de la provincia, a fin de obtener la autorización de los vehículos necesarios, por lo menos para trasladar a quienes tendrían la suerte de lograr una entrada de las pocas que se dispondrán.

Pero no sólo los clubes de provincias tienen este problema, sino que también existen en Santiago.

Colo Colo, por ejemplo, tampoco está conforme con el número de entradas que le otorgó la Asociación Central de Fútbol para el cotejo del domingo entre Chile y Ecuador y en una reunión extraordinaria que sostendrían anoche los directivos albos, iban a tomar el acuerdo de rechazar las entradas y hacer una declaración pública, dando a conocer las causas que los habían inducido a tomar esa medida.

LOS EQUIPOS

Los directores técnicos de ambas escuadras han anunciado las siguientes alineaciones de sus equipos para su match de esta tarde:

U. CATOLICA: Vallejos; Valdés, Villarreal y Sullivan; Laube e Isella; Betta, Varas, Herrera, Gallardo e Ibañez.

ESTUDIANTES DE LA PLATA: Poletti; Chevez, López y Barale; Malbernat y Madero; Santiago, Billardo, Conigliare, Flores y Verón.

CAJA DE PREVISION DE EMPLEADOS PARTICULARES

CONTADORES LEY N° 16.274

LA LEY 16.274, DE FECHA 16 DE JULIO ULTIMO, ESTABLECE LOS BENEFICIOS SIGUIENTES EN FAVOR DE LOS CONTADORES QUE SE ENCUENTRAN EN LAS SITUACIONES QUE SE INDICAN:

1.- Contadores, actuales imponentes, inscritos en el ex Registro Nacional de Contadores

Podrán hacerse reconocer los servicios prestados como Contador con posterioridad a la fundación de la Caja -1.º de enero de 1925- y hasta el 3 de noviembre de 1945, fecha de vigencia de la Ley 8.377, sea que hayan trabajado como Contadores independientes o para uno o más empleadores; pagando las imponentes correspondientes, de conformidad con el artículo 2.º de la Ley 16.274.

2.- Contadores, no imponentes, inscritos en el ex Registro Nacional de Contadores

Los mayores de 60 años de edad, que acrediten haber desempeñado durante 40 años mínimos actividades de Contador independiente o para uno o más empleadores, podrán acogerse al régimen previsional de esta Caja y tendrán derecho a que se les reconozca hasta 20 años de imponentes, de acuerdo con las disposiciones del Art. 5.º de la Ley 16.274.

Estos mismos profesionales tendrán derecho a jubilación especial de vejes e invalidez, con un mínimo de quince años de imponentes por servicios reconocidos o efectivos; pudiendo sumar los años que se le reconozcan, de acuerdo con el párrafo precedente, con los que efectivamente hayan efectuado imponentes a esta Caja en cualquier calidad (Contador, empleado, etc.), hasta completar el máximo de 35 años.

Se advierte a los interesados que los derechos para hacerse reconocer los períodos de imponentes, indicados, deberán ejercitarse en el plazo de 90 días desde la fecha de vigencia de la Ley 16.274; es decir, hasta el 14 de octubre de 1965.

Los servicios o actividades de Contador en los dos casos en que la Ley se aplica, deberán comprobarse con certificado competente que acredite:

- 1.- La inscripción en el ex Registro Nacional de Contadores y su renovación en el actual Registro del Colegio de Contadores, con indicación de sus fechas;
- 2.- La fecha de obtención del título de Contador o de la iniciación de las actividades de tal, en su caso, según los documentos acompañados para la inscripción, y
- 3.- El pago de la licencia anual desde que entró a regir la Ley 11.139, de 31 de diciembre de 1952.

Para demandar la jubilación especial a que se refiere el N° 2 de este aviso, existe plazo de ciento ochenta días, contados también desde la vigencia de la misma Ley. Vence, por tanto, el 12 de enero de 1966.

Las presentaciones solicitando estos beneficios pueden hacerse en cualquiera de nuestras Oficinas establecidas en el país.

Las mismas Oficinas también administrarán toda la información complementaria sobre la materia, que se desea pedirles, para cuyo efecto han sido debidamente instruidas.

VICEPRESIDENTE EJECUTIVO



LOS RIVALES DE ESTA NOCHE en el match principal del Caupolican Godfrey Stevens y José Smecca. Para ambos tiene trascendental importancia el combate por las expectativas al título sudamericano de los plumas.

DIRECCION DE APROVISIONAMIENTO DEL ESTADO

POR ADQUISICION DE FORMULARIOS

Solicítase PROPUESTA PUBLICA N° 217, por adquisición de formularios, que se indica, destinados a la CAJA DE PREVISION DE EMPLEADOS PARTICULARES:

5.000 Form. N° 69	2.000 Form. N° 108
1.000 Form. N° 87	600 Form. N° 212
500 Form. N° 115-A	500 Form. N° 204
250 Form. N° 123	10.000 Form. N° 904
500 Form. N° 179	24.000 Form. N° 908
250 Form. N° 244-A	300 Form. N° 2
150 Form. N° 252	300 Form. N° 112
150 Form. N° 253	300 Form. N° 205
150 Form. N° 265	300 Form. N° 239
3.000 Form. N° 270	200 Form. N° 382
300 Form. N° 287	100 Form. N° 382-A
100 Form. N° 302	300 Form. N° 381
100 Form. N° 384	25.000 Form. N° 484
30 Form. N° 500-A	50.000 Form. N° 417
3.000 Form. N° 580-C	300 Form. N° 538
2.500 Form. N° 588	300 Form. N° 538
500 Form. N° 709	300 Form. N° 907
300 Form. N° 948	15.000 Form. N° 1021
100 Form. N° 997	2.000 Form. N° 1021
250 Form. N° 36	1.000 Form. N° s/n.

Las Propuestas se abrirán en la DIRECCION DE APROVISIONAMIENTO DEL ESTADO, Sala de Propuestas, el día 3 de septiembre de 1965, a las 16 horas.

Bases y Antecedentes pueden solicitarse en el Departamento de Adquisiciones, Sección Imprenta, de esta Dirección.

Para retirar Bases y Antecedentes es necesario estar inscrito en la Declaración de Imprenta de esta Dirección.

La Dirección de Aprovisionamiento del Estado no aceptará alzas de precios superiores a los márgenes sustentados por la política económica del Supremo Gobierno.

EL DIRECTOR

FOTO-FUTBOL

SEPULVEDA (U. Española)

CARRASCO (U. Española)

ARANEDA (U. Española)

F. LANDA (U. Española)

PUSTOS (U. San Felipe)

VASQUEZ (U. San Felipe)

FICUPPOA (U. San Felipe)

DUARTE (U. San Felipe)

MAÑANA, NUEVO SORTEO SEMANAL DE "FOTO - FUTBOL"

Mañana, a las 12 horas, en las oficinas de nuestro concurso se llevará a efecto el cuarto sorteo del Concurso "FOTO - FUTBOL", destinado a premiar a los lectores de importantes casas comerciales de la zona.

En los sorteos anteriores, han contado con la presencia de un numeroso público, entre ellos, muchos niños que, por su interés en el concurso, se han acercado a las oficinas de este evento, que, con justicia, ha sido considerado como "el más millonario" de cuantos se desahogan en Chile.

Las bases del concurso, que se están publicando en las ediciones del diario de los días sábados, han dado margen para una serie de consultas, principalmente, de lectores de provincias.

Principalmente, de lectores de provincias, han dado margen para una serie de consultas, principalmente, de lectores de provincias.

zón FOTO-FUTBOL — así se llama — ha sido una sección que ha cumplido con los concursantes, en forma muy especial, con quienes no comprendieron bien, en momento determinado las bases del concurso.

LOS PREMIOS SEMANALES

Los lectores que acierten en los concursos semanales que se desarrollan todos los días sábados, se harán acreedores a los siguientes premios:

Un par de zapatos "ALONSO DRIBLING", de CASA ALONSO E HIJOS, de Alameda 2815; un delantal de JULIN SERRA, de San Antonio 559 y Diagonal Cervantes N.º 684; dos almuerzos o dos comidas del RESTAURANTE GERMANIA, de Alameda N.º 2823; un disco single, donado por RADIOLANDIA, de JOSE RICART Y CIA., de Diagonal Cervantes N.º 806, y fotos color de su equipo favorito.

LOS PREMIOS RESTANTES

Los otros premios son los siguientes:

Un auto FIAT, último modelo, distribuido por ANTIQUERO.

Un televisor GELOSO, de BONACIC Y CARO.

12 pelotas de fútbol SUPERSERDAP, de ATILIO PAREDES GALAZ.

Discos y plantas eléctricas, de RADIOLANDIA, de JOSE RICART Y CIA.

Juegos de cuchillería, de la FABRICA MIAMI (10 juegos para seis personas cada uno).

Pasajes al exterior, donados por la Empresa TURISMO WHIPPLE.

Libros finos y empastados, de LIBRERIA RENASCIMIENTO.



LOS PUNTEROS QUE DISPUTAN LA "COPA DE LAS AMERICAS" I... MAÑANA ULTIMA RUEDA FINAL-CLAUSURA DEL TORNEO 1965 DEL "CAUPOLICAN"

Con la 25ª fecha del Torneo Internacional de Catch as Catch Can 1965, toca a su término esta discutido campeonato por "La Gran Copa de Las Américas" que en pugna estelar de fondo se disputarán los "punteros" que a fuerza de firmeza, agresividad y hombría lograron ubicarse en los dos primeros lugares de la tabla de puntajes.

"El Gorila Español" contra el recio y bravo "Príncipe Morrell", media sangre chileno-español, amenaza a potencial del Barudo y que tiene chances de pulverizarlo y adjudicarse el título 1965.

Hay interés enorme por asistir a la FINAL MAÑANA SÁBADO 21 en el "Caupolicán".

El segundo título de vicecampeón lo pelearán Pepe Santos, atleta gimnasta nacional y el brutal Tosco Machado.

Habrán también mañana sábado 21 este magnífico cartel de competencias finales:

Cléon Noriño versus Nelson El Colérico; 20 Hércules Abalón Cáceres contra Leo Farias, campeón de las patadas voladoras de Vega Mapech; 3º Manuel Tolosa, atleta histórico contra argentino Piloto Tito Rosa, y 4º última lucha de relevos de la temporada, la colera Tarzán Chileno Jimmie Garrido contra Gringo Norman Houston-India Anteca.

BRASIL DESEA ORGANIZAR CAMPEONATO SUDAMERICANO DE REMO CORRESPONDE A CHILE

Pocos días estuvieron en Santiago dos altos representantes de la Confederación Brasileña de Deportes, con el propósito de visitar al deporte chileno para que participe en los próximos Campeonatos Sudamericanos que han sido programados en celebración del 4.º centenario de la fundación de Janeiro.

Los señores Ayr Pinheiro y André Richer, miembros del Consejo Técnico de la C. B. D., se entrevistaron con el Sr. Alberto Labra, y le expusieron los detalles del deporte carioca, en el sentido de organizar, a nivel de los países sudamericanos, campeonatos internacionales de remo, que se desarrollen en las sedes de los países sudamericanos, y que sean transferidas a Brasil, en todo caso, el pensamiento predominante es el de transferir a Chile, la sede de los campeonatos de remo, en el caso de que se realice en Chile.

El Sr. Pinheiro y Richer se ocuparon específicamente de la organización del Campeonato Sudamericano de Remo, que se celebrará en Chile, en el mes de febrero de 1966. Aun cuando el Directorio Nacional del Remo, en principio, de acceder a esta petición, se reserva el derecho de aceptar o no esta oferta.

Los señores Pinheiro y Richer se ocuparon específicamente de la organización del Campeonato Sudamericano de Remo, que se celebrará en Chile, en el mes de febrero de 1966. Aun cuando el Directorio Nacional del Remo, en principio, de acceder a esta petición, se reserva el derecho de aceptar o no esta oferta.



SEÑORITA MERCEDES NAVARRETE H. SRTA. MERCEDES NAVARRETE DESTACADA CANDIDATA A REINA DEL DEPORTIVO "LA NACION"

Efectuado el tercer escrutinio para Reina de Simpatía, organizado por el Deportivo LA NACION, la señorita Mercedes Navarrete H., representante del deportivo "Repartidores F. C.", tomó la delantera con 7.500 votos. Segunda quedó la representante del deportivo "Real Servicios Varios", señorita Hella Quelopán F., con 6.300 votos, y la señorita Silvia Rojas, representante del Deportivo "Administración", quedó en el tercer lugar con 2.500 votos.

Al mismo tiempo la directiva nos encarga citar a los señores delegados que el lunes para realizar el cuarto escrutinio, ya que el directorio para mayor interés de las candidatas hará el quinto escrutinio con un premio especial para la candidata que saque mayor número de votos.

La directiva del Club Deportivo LA NACION, agradece a las casas comerciales por su valiosa cooperación con nuestro deportivo, ya que hemos recibido donaciones para este gran campeonato interno de fútbol 1965, tales como Uriarte y Garmendia, Óptica Nacional, General INSA, Antonio Ferreira M., Ricardo Ricart, Alonso e Hijos, Ricardo Olivares, Salomón Sack Ltda., Héctor Alarcón, Efraín de la Fuente, Compañía de Tabacos, Paul J. Zschau, Juan de Rosa Ventura, Dirección de Deportes del Estado, Marcos Chamudis, Fernando Claro Salas, Embotelladora Andina, Enrique Guendelman, Asociación de Autobuses de Santiago, Federación de Béisquetbol de Chile, Laboratorio García, Vidriera Scheggia y Cia. Ltda., Fernando Riera, Pca. de Tejdios VESTEX, y otras casas comerciales que han ofrecido su valioso concurso con la directiva del Deportivo LA NACION, para darle mayor brillo al campeonato interno de fútbol 1965.

Superado incidente que impedía a la selección de Ecuador viajar a Chile

Fue totalmente superado el incidente que provocó la detención del avión que conlleva a Chile a la Selección ecuatoriana de fútbol.

Según informó ayer la Cancillería, la detención de la máquina de vuelo en la localidad de Ila, al sur del Perú, por cazas peruanos, se debió a que se trataba de un avión especial y no había solicitado el permiso correspondiente para pasar por territorio peruano.

Sin embargo, la situación se normalizó, cuando el aparato, de vuelta a Lima, se reabasteció de combustible iniciando vuelo hacia Santiago.

Salvados los inconvenientes anteriores, se suponía que la delegación futbolística del Guayas podría arribar a Los Cerrillos en la madrugada de hoy viernes 20 de agosto.

Falleció ayer Lucho Ramírez, prestigioso dirigente deportivo

Inesperadamente víctima de un ataque cardíaco, ayer dejó de existir en esta capital, el conocido y capacitado dirigente deportivo metropolitano, Luis Ramírez Salazar, socio fundador del Club Ciclista Quinta Normal, entidad en la cual se desempeñó brillantemente, alcanzando los más altos cargos directivos.

Sus funerales se llevarán a efecto hoy a las 10 horas, desahucios de una misa que será oficiada en la Capilla del Cementerio General, donde sus restos fueron velados anoche.

LA PRENSA Y EL DEPORTE

A raíz de los Seminarios de Perfeccionamiento Técnico, que ha estado organizando el Círculo de Periodistas Deportivos de Chile, el director del Instituto de Educación Física de la Universidad de Chile, profesor Dr. Luis Bisquertti, nos ha enviado la siguiente nota-comentario a dicha iniciativa:

"El Círculo de Cronistas Deportivos está desarrollando públicamente un seminario sobre técnica deportiva, que comprende también —según entendimos— informaciones de base sobre estas materias.

Nuestros cronistas deportivos se esfuerzan pues por mantenerse al día en un campo de actividades que constituye una de las características de nuestra época. La importancia para el periodista de este fenómeno social del deporte, puede juzgarse por el hecho de que la prensa deba dedicar a las informaciones deportivas mayor espacio que a cualquier otro aspecto del campo periodístico.

El deporte ha irrumpido con tal ímpetu en la sociedad moderna, que constituye una fuerza que se impone en el mundo; aún políticamente hablando.

Los Juegos Olímpicos convienen la opinión, tanto como los más graves hechos internacionales, y el país debe, pasa a ser, por un buen tiempo, un centro de atención mundial. Incluso, la lucha olímpica sirve de plataforma en ciertos aspectos, a la guerra fría, ya que con la aparición en nuestro tiempo del deporte, el Estado, que quita posibilidades a las naciones de pocos recursos, y elimina, de hecho, los ideales de Pierre de Coubertin. Las condiciones del mundo actual así lo están exigiendo.

Pero, detrás de todo este impresionante movimiento deportivo, detrás de todo el aparato periodístico y el apasionamiento de las multitudes por la "performance" y las estrellas deportivas, está el problema social del deporte, que puede considerarse desde diversos ángulos. Por ejemplo, el creciente aumento de las horas libres a parejas con el progreso de la técnica y la maquinaria industrial, que impone la difusión del deporte por las masas, siendo éste uno de los más atrayentes factores de ocupación de las horas libres.

Y juntamente con esto, surge el problema básico del deporte escolar, el problema biológico que implica el empeño por una mayor capacidad física, para una constante superación

Dirigente del Propa fue sepultado ayer

Ayer en la tarde se efectuaron los funerales del destacado dirigente deportivo del Club Propa, entidad afiliada durante largo tiempo a la Asociación Santiaguina de Fútbol.

Al sepelio asistieron numerosos deportistas, representantes de diversas entidades, que de esta manera reconocieron la innegable capacidad del fallecido socio fundador del Club Propa.

El Club Deportivo Propa en señal de duelo, acordó suspender la reunión general que tenía fijada para esta tarde.

Además canceló el compromiso que había pactado para el próximo domingo.

DEPORTIVO "LA NACION" PARA A BENEFICIO DE LOS DAMNIFICADOS

El programa deportivo a cumplirse el sábado será el siguiente:

14.20 horas: Repartidores F. C. con Administración.

15.40 horas: Real Servicios Varios con Chile Textil.

16.40 horas: Los Leones con Deportivo Nocturno "A".

Director General de cancha: Francisco Vergara.

La Directiva del Deportivo LA NACION, envió una circular a sus socios en la que comunica entre sus acuerdos: Cobrar por derecho de entrada de cancha \$ 0,50, y solicitar aportes de carácter material, tales como frazadas, cánteres, remedios, etc., en favor de los damnificados.

ACF ASOCIACION CENTRAL DE FUTBOL DE CHILE

DOMINGO 22 DE AGOSTO DE 1965

Partidos eliminatorios del Campeonato del Mundo 1966

15.30 horas: SELECCION NACIONAL VS. SELECCION DE ECUADOR

ADVERTENCIA.— La Asociación Central de Fútbol de Chile, luego de hacer una distribución estricta de entradas entre clubes afiliados, organismos oficiales, Federaciones Nacionales de otros deportes y otras entidades, de acuerdo con las disponibilidades, no está en situación de resolver ninguna otra solicitud a este respecto, como son sus sinceros deseos.

Deploramos que la extraordinaria demanda de entradas supere toda posibilidad material de satisfacer estas peticiones, por lo cual ruega abstenerse de enviar nuevos pedidos de venta o reserva de entradas, lo que no está en situación de considerar por las razones anotadas.

VENTA DE ENTRADAS.— La venta de entradas al público se iniciará mañana sábado 21, desde las 9 horas, en los siguientes lugares:

LOCALIDADES DE NUMERADAS ANDES, TRIBUNAS LATERALES S/N Y GALERIAS:

Estadio Santa Laura
Estadio de la Universidad
Técnica del Estado y Estadio Ferrobádminton

PRECIOS:

Numeradas Bajo Marquesina \$ 12.—
Numeradas Fuera Marquesina 8.—
Numeradas Pista 6.—
Numeradas Andes 5.—
Tribunas Laterales s/num. 3.80
Galerías 2.50
Media Galería niños 1.—

TICKETS LEY N.º 14.171.— La venta de tickets para carnets de jugadores y otros se hará en la sede del club Santiago Morning, Castro 26, a contar desde las 9 hrs. de mañana sábado.

EL DIRECTORIO

CLUB DEPORTIVO UNIVERSIDAD CATOLICA

FUTBOL INTERNACIONAL

Hoy viernes 20 - 15.30 hrs. Estadio INDEPENDENCIA

Universidad Católica vs. Estudiantes de La Plata

Trib. Numeradas \$ 6.00
Trib. Primera 4.00
Galerías 2.00
Socios U.C. 2.00

Entradas en venta — Universidad Católica —

Partido CHILE - ECUADOR

Se avisa a los señores socios que las entradas que la Asociación Central de Fútbol de Chile-Ecuador, 3.110 en total, nos impiden asegurarle una a cada socio como habría sido nuestro deseo.

Dichas entradas serán expandidas en cuatro boletines del Estadio Independencia, a contar de las 9.30 horas del sábado 21, hasta que se concluyan.

Los socios adquirirán su entrada contra la entrega de su carnet social, el que podrá ser reclamado en la semana siguiente en la Secretaría del Club. Rogamos a los señores socios se sirvan excusar la molestia que les significará este trámite, que se ha establecido como un control necesario y conducente a que las entradas alcancen al mayor número posible de asociados.

EL DIRECTOR GENERAL

SANITARIOS FANALOZA

Adquéralos en cómodas cuotas mensuales

Délano

NUEVO FON 384085

MONEDA ESQUINA PLATAS COUSIRO
AVDA. ERRAZURIZ 1652 VALPARAISO
46 AÑOS A SU SERVICIO

¡MUY SEGURO: defiéndase de los insectos con TANAX!

TANAX

SINONIMO DE INSECTICIDA EFICAZ

NOTAS SOCIALES

MATRIMONIO LARRAIN BRAITHWAITE-MARTINEZ TEJEDA.



Señorita JUDITH LARRAIN BRAITHWAITE, cuyo matrimonio con el señor Jaime Martínez Tejada será bendecido hoy, a las 18.30 horas, en la Parroquia del Sagrado Corazón, de Providencia. Pondrá las bendiciones, Monseñor Jaime Larrain Bunster.

EN MEMORIA DE LA SRA. MARTA DETMER DE CAMPUSANO.

Mañana se oficiará en memoria de la señora Marta Detmer de Campusano, una misa por el eterno descanso de su alma, a las 10 horas, en la Iglesia de San Agustín.

EMBAJADA DE BELGICA.

El Embajador de Bélgica, señor Roger Malangreau, ofreció ayer un coctel en el Club de la Unión, en honor de los miembros de la prensa.

CORONAS DE CARIDAD.

Se han recibido las siguientes coronas de caridad de los Padres Pallottinos: Delia Echeverría de Errázuriz, Enrique Valenzuela Labatut, Enrique León Valdés, Amelia Opazo de Bahr, Guillermina Sepúlveda de Pereira, Guillermo Hoene, Alfonso Rossel Briebe, Laura Rivera de Jaramillo, Joaquín García Carró, José Luis Riesco Larrain, Elena Montt de Correa, Arthur Koch, Gloria Undurraga de Ixón, Laura del Pedraza de Hubner, Carlos Ferrer Farinot, Oscar Tejada Lawrence Marcos Serrano, Julia García-Zesers de Morel, María Fernández Correa, Arturo Edwards de Ferrari, Héctor Mujica, John Phillips, Rebecca Bernalde Lazcano, Mario Undurraga, Armando Lorca Barceló, Dorilla Febres Pinto, Cecilia Ulloa Peña, María Eugenia Vergara de Chapuzau. Por estos difuntos se reza una misa diaria y diferentes oraciones en la Casa Provincial, de Avenida República N° 173. Las personas interesadas en solicitar estas coronas, pueden dirigirse a: Ana Domeyko de Salazar, fono 93447; Raquel González de Mena, fono 44100; Marta Paredes de Anwandter, fono 88315; Mercedes Vial de Ramírez, fono 43749; y Margarita María Pérez Cotapos Edwards, fono 484336.

...parte del siguiente parte...
...Moestino...
...Ud. el matrimo...
...Claudio con...
...Dña María Ma...
...Valenzuela, y le in...
...ceremonia religio...
...en la...
...Nuestra Señora...
...El Golf), el...
...de agosto, a las...
...de 1965.

NACIONAL O'HIGGINS. —
...Nacional O'Higgins invita a los...
...Embajadora del Brasil, se...
...Salles de Alencar, y a los bra...
...Santiago, a una mi...
...que oficiará en el Santua...
...de Maipú, S. E. el Car...
...Silva Henriquez, el marie...
...a las 11.30 horas. Se hará...
...Fundador del Santua...
...distinguidos prestados a...
...No se han enviado invita...
...mentales.



MARIA CRISTINA BRAVO VALDIVIESO, cuyo matrimonio con el señor Juan Eduardo Reyes Sanfuentes será bendecido hoy, a las 18.30 horas, en la Parroquia del Sagrado Corazón, de Providencia. Pondrá las bendiciones, Monseñor Jaime Larrain Bunster.

CURANTOS MERVILLES SERVIRA HOY VIERNES

DECIMOSEXTO CURANTO DE LA TEMPORADA CON LOS MAS EXQUISITOS Y VARIADOS MARISCOS PARA LOS MAS SELECTOS PALADARES DE LA MAS DISTINGUIDA CLIENTELA VIVEROS PROPIOS ASEGURAN LA CALIDAD DE LOS MARISCOS

ESTABLECIMIENTOS MERVILLES

RONDIZZONI 2084 Casi esq. Beaucheff - FONO 93963

LA SEÑORA LAURA GUZMAN DE GUZMAN. — Recientemente falleció en esta capital la distinguida dama señora Laura Guzmán de Guzmán, Católica ferviente encontró en sus convicciones religiosas igualdad de fortaleza. Fue madre de ocho hijos a los que entregó lo mejor de su espíritu, disfrutando de la alegría que le proporcionaron numerosos nietos a los que prodigo su ternura. Hija amante y ejemplar, sus ancianos padres constituyeron la preocupación primordial de su vida. Los funerales de la extinta se efectuaron en el Cementerio General, después de una misa oficiada por su primo, el Pbro. señor Humberto Guzmán Rubio, acompañándola un numeroso cortejo.

PREMIO ACERO DEL PACIFICO

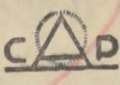

Llámanse a concurso a los pintores menores de 35 años del país, para optar al "Premio Acero del Pacífico", del presente año, el cual se regirá por las bases que siguen:

1. Se otorgarán dos premios de adquisición de E\$ 3.000 y E\$ 2.000 cada uno.
 2. Cada concursante podrá presentar hasta tres obras, las cuales deberán enviar al Museo de Arte Contemporáneo de la Universidad de Chile (Quinta Normal), entre el 23 y el 28 de agosto de 1965.
 3. Los premios serán discernidos en la primera semana del mes de septiembre, por un jurado compuesto por los Decanos de la Facultad de Bellas Artes de la Universidad de Chile y Facultad de Arquitectura de la Universidad Católica de Chile, o sus representantes; por un crítico, que designará el Círculo de Críticos de Arte de Santiago, y un representante de la Sociedad Amigos del Museo y de la Compañía de Acero del Pacífico S. A., elegido en forma conjunta por ambas instituciones.
 4. Una vez discernidos los premios, las obras presentadas serán expuestas al público en las salas del Museo.
 5. Los premios no podrán ser declarados desiertos ni divididos.
 6. La primera obra premiada será donada al Museo de Arte Contemporáneo de la Universidad de Chile y la segunda, a la Sociedad Amigos del Museo.
 7. La exposición de las obras será inaugurada el día 10 de septiembre.
 8. La organización de este concurso y su reglamentación están a cargo de la Sociedad Amigos del Museo de Arte Contemporáneo de la Universidad de Chile. Mayores informes pueden solicitarse a ella.
- SANTIAGO, julio de 1965.
SOCIEDAD AMIGOS DEL MUSEO DE ARTE CONTEMPORANEO

HABIENDOSE EXTRAVIADO

CHEQUE N° 4769424 del Banco del Estado (Sursursal Merced), por E\$ 100.— queda nulo.

Se necesitan costureras a domicilio

Expertas en la confección de delantales
Diagonal Cervantes 684

Avisé en los Económicos de LA NACION

san diego 1758 fono 567336
COMPRE AL FABRICANTE
mesas con formalita

CURSOS DE ECONOMIA DOMESTICA
Se encuentran abiertas las matrículas para los tradicionales Cursos de Economía Doméstica, de la Cia. de Consumidores de Gas de Santiago.
Las inscripciones serán limitadas y se encuentran abiertas en Santo Domingo 1061, 3.er Piso, de 10 a 12 y de 15 a 17 hrs.

CURSOS PARA DUEÑAS DE CASA
Comenzarán el Lunes 23 de Agosto de 1965. Las clases son los días Lunes, Martes o Jueves.

CURSOS PARA EMPLEADAS DOMESTICAS
Comenzarán el Miércoles 23 de Agosto de 1965. Las clases son los días Miércoles y Viernes.

GASCO
CIA. DE CONSUMIDORES DE GAS DE SANTIAGO

CORPORACION DE LA VIVIENDA

operación SITIO

(ETAPA INICIAL: 10.000 SITIOS EN SANTIAGO)

SE INVITA A LOS COMITES DE LOS SIN CASA, INESTABLES, ALLEGADOS Y POBLADORES MARGINALES

A INCORPORARSE A LA OPERACION SITIO INSCRIPCION desde el 16 al 21 de Agosto

DEBEN PRESENTAR: Acto de Constitución o Libro de Registros; Dirección de la Sede, indicando Comuna; Nómina de afiliados, señalando los casos de primera urgencia.

LAS LISTAS DEBEN CONTENER, a lo menos, los siguientes datos:

1. Nombre del jefe de hogar y número de carnet.
2. Domicilio, indicando calle, número y población.
3. Nombre y número del carnet de la mujer.
4. Número de hijos y otras cargas.

En representación de los Comités deben concurrir DOS DIRIGENTES, de preferencia su Presidente y Secretario.

LA INSCRIPCION EN LA "OPERACION SITIO" ES TOTALMENTE GRATUITA.

LUGARES DE INSCRIPCION:

MAIPU: Pobl. Las Rejas, Las Catalpas 13	SAN BERNARDO: Pobl. San Bernardo, Local comercial, Iado Iglesia
LA CISTERNA, SAN MIGUEL Y LA GRANJA: Gobernación Presidente Aguirre Cerda, Gran Avenida 5254	RENCOA: Pobl. "Ernesto Illanes Beytia", Av. Santa María 3366
BARRANCAS: Pobl. Roosevelt, Estados Unidos 1203	CONCHALI: Sa. Comisaría, Hipódromo Chile 1025
LAS CONDES: Retén Tropezón, Apoquindo 6950	QUINTA NORMAL: Pobl. Simón Bolívar, San Pablo 4783
LA REINA: Subcomisaría, Plaza Ossandón	LA FLORIDA: Tenencia Bellavista, Av. Vicuña Mackenna, Paradero 7
PROVIDENCIA Y SANTIAGO: Arturo Prat 48, Subterráneo. (Servicio Social Corvi).	

Aquellas familias que no estén incorporadas en comités, por rechazo o por no existir en su sector, pueden inscribirse independientemente, en los mismos lugares y horas.

Ningún comité o familia, que no se haya inscrito dentro del plazo fijado, será incorporado a la "operación sitio".

ATENCIÓN DIARIA DE 9 A 20 HR. ¡QUEDAN SOLO 2 DIAS!

NUEVO CIRCO LAS AGUILAS HUMANAS 1965, ESPECTACULO VALIOSISIMO, VIERNES 27 EN EL TEATRO CAUPOLICAN

GUIA DEL ESPECTADOR

LA COOPERATIVA VITALICIA

A SUS PENSIONADOS:

Hemos dado a Uds. por medio de la prensa y de la radio, amplias informaciones sobre nuestros planes futuros. Ahora queremos reiterarlas.

Como ya lo hemos dicho, estamos proponiendo, con la debida autorización y respaldo de la Superintendencia de Sociedades Anónimas, que nuestra Sociedad, adaptándose a nuevas ideas y normas sobre capitalización popular, se transforme en una sociedad de fondos mutuos, como las que están regidas por el DFL N° 334.

Dentro de ese nuevo sistema, los pensionados pasarán a ser partícipes de un fondo común, con un título que les reconozca esa calidad, el cual podrán transferir, rescatar, transmitir a sus herederos, reducirlo en su monto, etc., teniendo, además, la oportunidad de aumentar su monto, mediante la reinversión de sus rentas.

Es así como, convencidos de estas ventajas, durante el mes de julio han concurrido a nuestras oficinas cerca del 40% de los pensionados, cuyas respuestas son en su gran mayoría totalmente favorables a la transformación que se les propone.

Por esto es que interesa, a quienes aún no han cobrado sus rentas, hacerlo personalmente a la brevedad posible, con el fin de que el funcionamiento del nuevo sistema pueda ser una realidad dentro del más corto plazo.

Nuestras oficinas y nuestras Agencias en todo el país están a la disposición de Uds., para darles todas las informaciones complementarias que necesiten.

VALPARAISO, agosto de 1965.

LUIS SOFFIA P. Director-Gerente

El redondel artístico del Teatro Caupolicán, cada año enriquecido mediante las atracciones que presenta en el elenco de cada temporada, está preparándose en las mejores condiciones técnicas, y sus reflectores serán encendidos en la noche de gala del viernes 27.

En dicha fecha será el debut del nuevo elenco 1965, que destaca actos de absoluta novedad en Chile, tales como "Les Ortaíns", clowns musicales del Cirque D'Hiver de París, Dick y Marvel, dúo de prestidigitadores ilusionistas elegantes con su pintoresco conjunto de 20 palomas multicolores del África Ecuatorial, Dafne y Apolo, gimnastas acrobáticos plásticos, exaltación de la belleza del cuerpo femenino, The Mitchell Bros, patinadores skater - rollers acrobáticos a toda velocidad (verdaderos suicidas por el rush de sus peligrosos ejercicios en patines rodantes), Cuarteto de alambicados estadounidenses The Walter Aller Troupe (estrellas en el "wire" alambre alto tenso), el nuevo conjunto de trapecistas voladores mexicanos, Los Cuatro Hnos. Gómez Sánchez Les Dorval, equilibristas adriáticos a gran altura, Chaplin Malabarista, imitador del célebre Chaplin, utilizando los más curiosos elementos malabarísticos: Gímar, gimnasta uruguayo a gran altura; Los 5 Hermanos Valencia, acrobacias relámpagos en trampolín elástico; Franz Schumann domador alemán con sus famosos elefantes musicales "Jumbo" y "Dumbo" que siempre en-



DICK y MARVEL, elegante dúo ilusionista, prestidigitadores franceses, nueva atracción del CIRCO LAS AGUILAS HUMANAS 1965, próximo a debutar en el CAUPOLICAN

canían a los niños; graciosos clowns y tonies, con la escudrilla de la risa chilena, Chamao, Cumparista, Cucharita, Cremino, Resortes. El sábado 28 serán las tres primeras fiestas para los niños, en matiné a las 3, vespertino a las 6 y noche a las 9, igualmente el domingo 29 tres nuevos programas del CIRCO LAS AGUILAS HUMANAS 1965.

TEATROS

ANTONIO VARAS, Merced 25 (61200) - 19, 20 y 21 horas: Instituto del Teatro de la Universidad de Chile: "Santa Juana", de G. B. Shaw. CARILLO HENRIQUEZ, Amunátegui 31 (89559) - Teatro de Ensayo U.C.: "Casimiro Vico, primer actor", de Armando Moock. 242 (89350) - 19 y 22 horas: "La dama del castaño". LA COMEDIA, Marced 349 (391523) - 19 horas: ICIUS presenta, "La Mañana". MARU, Huérfanos 786 (397907) - 19 horas: Cia. Leguía-Cárdena: "Que vienen los yanquis", de Luis Grañaud Leguía. MONEDA, Moneda 920 (31477) - 19 horas: América Vargas-Pury Duran: "La Mamma", de André Roussin. PÉREZ REX, Huérfanos 735 (31144) - 19 horas: Club de Teatro Ana González-Hector Nogueira: "La adivina". TALIA, San Diego 242 (89350) - 19, 20 y 21 horas: Taller de Arte dramático: "Un castillo sin fantasmas".

CINES

ASTOR, Estado 257 (392112) - 13, 16, 19 y 22 horas: Nace el amor. EE. UU. Comedia. Mayores y menores. El tren de la Sinfónica. BANDERA, Bandera 76 (89111) - 14, 16, 19 y 22 horas: Temario rescatado. EE. UU. Walt Disney. Mayores y menores. CALIFORNIA, Irarrizaval 1564 (498061) - 15, 18, 19 y 22 horas: Un espía con mi cara. Noticias y agregados. Mayores de 18 años. CENTRAL, Huérfanos 920 (33555) - 15, 18, 19 y 22 horas: Topkapi. EE. UU. Drama. Suspense. Mayores 14 años. DUCAL, Agustinas 175 (35375) - 13, 16, 19, 21, 22 y 25 horas: Cálmate dulce Carlota. EE. UU. Suspense. Mayores 18 años. EGABA, Los Guindos 3248 (471026) - 19 y 22 horas: La brigada de los valientes. EE. UU. Aventuras. Mayores 18 años.

ROTATIVOS

EL GOLF, Apequindo 614 (480046) - 19, 15 y 22 horas: Topkapi. EE. UU. Drama. Suspense. Mayores 14 años. ESPAÑA - 14, 16, 19, 19 y 22 horas: La saeta del ruiseñor. Español. Comedia. Musical. Colores. Mayores 14 años. GRAN PALACE, Huérfanos 1176 (40082) - 15, 18, 19 y 22 horas: Sitio de amor. Noticias y agregados. Mayores y menores. HUERFANOS, Huérfanos 920 (33555) - 15, 18, 19 y 22 horas: Nuestro príncipe. Comedia. Mayores y menores. KING, Huérfanos 840 (32828) - 14, 16, 19 y 22 horas: Somos todos mayores. Italiana. Comedia. Mayores 21 años. LAS CONDES, Noruega 6316 (484067) - 19, 15 y 22 horas: La corrupción. Noticias y agregados. Italiana. Drama. Mayores 21 años. LAS LILAS, J. de Dios Vial 1299 (43116) - 18, 45 y 22 horas: La corrupción. Italiana. Drama. Mayores 21 años. METRO, Balmaceda 137 (83361) - 15, 18, 20 y 22 horas: Un espía con mi cara. Mayores de 18 años. ORIENTE, Pedro de Valdivia 099 (41345) - 19 y 22 horas: Topkapi. EE. UU. Drama. Suspense. Mayores 14 años. PEDRO DE VALDIVIA, Pedro de Valdivia 1713 (43948) - 13, 16, 19 y 22 horas: El tren. EE. UU. Acción. Suspense. Mayores y menores. REGINA, Vicuña Mackenna 624 (36097) - 18, 45 y 22 horas: Los motorizados. Italiana. Comedia. Mayores de 18 años. REX, Huérfanos 735 (31144) - 15, 19 y 22 horas: El sirviente. Mayores 21 años. SANTA LUCIA, Av. B. O'Higgins 615 (34718) - 15, 19 y 22 horas: En busca del paraíso. EE. UU. Descriptiva. Menores. WINDSOR, Moneda 1025 (89761) - 13, 15, 18, 40 y 21, 45 horas: Cálmate dulce Carlota. EE. UU. Suspense. Mayores 18 años.

"ORGANIZACION KAPPES" BALANCE GENERAL DE LA COMPANIA DE SEGUROS "LA ACCION SOCIAL" AL 30 DE JUNIO DE 1965

Table with columns for ACTIVO and PASIVO. ACTIVO includes Inversiones y Fondos, Plan Habitacional, Muebles, Utiles e Instalaciones, and Deudores Diversos. PASIVO includes Reservas Técnicas, Acreedores Diversos, Provisiones, Reservas Reglamentarias, Capital y Reservas Sociales, and Ganancias y Peridas. Total Balance is 236,612.83.

Cuentas de Orden table with columns for Debe and Haber. Includes Depósito en Garantía, Valores en Garantía, and Inversión D. F. L. N° 2.

Cuentas de Ganancias y Peridas table with columns for Debe and Haber. Includes Reservas, Comisiones, Impuesto Renta 2a, and Saldo Utilidad.

SANTIAGO PASSALACQUA MOLINA Sub-Gerente Contador C. de C. N° 2029 - Lic. N° 5158

VICENTE GARCIA HUDOBRO PORTALES Gerente General

INFORME

SENORES ACCIONISTAS: Hemos revisado el presente Balance y los Documentos en Cartera y confrontado las partidas del Mayor, encontrando todo conforme. SERGIO CORREA ORTIZAR Inspector de Cuentas

SITUACION DE LAS INVERSIONES SEGUN COTIZACION OFICIAL AL 30 DE JUNIO DE 1965

Table showing investment positions for BONOS and ACCIONES. BONOS include Banco del Estado de Chile. ACCIONES include Ganadera Tierra del Fuego, Manufacturas Chilenas, and various other companies.

PLAN HABITACIONAL D. F. L. 285: 59 Soc. Constructora de Viviendas Sud Americana. Total value: 500,000.

Advertisement for Filarmónica Municipal de Santiago. Includes text: 'I L U S T R A D O MUNICIPALIDAD DE SANTIAGO TEATRO MUNICIPAL DOMINGO 22 de agosto, a las 19 horas... con la cooperación de la EMBAJADA DE ESPAÑA... RECITAL DE PIANO JOAQUIN ACHUCARRO... Programa: I PARTE BACH: Concerto Italiano... II PARTE CHOPIN: Sonata N° 3 en Si menor, op. 38... SRIABIN: Preludios y Nocturno para la mano izquierda... SRIABIN: Sonata N° 4... SRIABIN: Tres Estudios... RAVEL: Gaspard de la Nuit... ENTRADAS EN VENTA EN LA BOLETERIA DEL T. MUNICIPAL'

Advertisement for Caupolican Circus. Includes text: 'CADA AÑO MEJOR Y ESTE SUPERIOR... EL CIRCO AMIGO... TODOS LOS NIÑOS DE... CAUPOLICAN CIRCO Las AGUILAS HUMANAS 1965... DAFNE Y APOLLO... GIMNASTAS PLÁSTICOS Y ACROBÁTICOS DAFNE Y APOLLO... VIERNES 27 DE AGOSTO de 1965, debut Noche, 9.40.'

MR. AFRO, DIRIGE Y CANTA



ALFREDO DEL SANTE se ha convertido en el poco tiempo que lleva en Chile en uno de los principales animadores de la vida nocturna santiaguina. Su cálida y bien timbrada voz de barítono impresionó gratamente, interpretando temas afrocaribinos. Ahora, Alfredo del Sante, Mr. Afro, como se hace llamar en sus actuaciones, ha unido a su trabajo de cantante, el de director artístico y se ha puesto al frente de los shows de la renovada boite "Jamaica". Con gran diligencia, Mr. Afro ha dado nueva vida a la estratégica esquina de Huérfanos con Estado y ha organizado un show que es en la actualidad uno de los mejores y más costosos de la capital. Dos orquestas, Los Tres Panamericanos, Ivette D'Arcy, aparte del propio Alfredo del Sante, constituyen algunas de las atracciones con que la boite "Jamaica" ha entrado en una nueva época de sus presentaciones.

Cecilia y el Festival de Benidorm

por ALFREDO BARRA
Destacada participación en el certamen. — "Costa Blanca", una guitarra afortunada. — Cordialidad española

Durante los días del Festival de Benidorm, la alegría y la locura carnavalesca tomaron el techo de una euforia colectiva, tan ardiente y colorida como no es posible imaginarla por estos lados no tan cálidos de nuestra geografía. De las noticias que nos envían nuestros amigos y de la lectura de los diarios locales españoles se desprende que el Festival fue este año un acontecimiento extraordinario. Tanto los habitantes de Benidorm como la legión de extranjeros que se dan cita permanente en este pequeño paraíso mediterráneo, se transformaron en una burbuja de movimiento y bullicio incesantes, y su inquietud traspasó las fronteras, ya que lo que en Benidorm sucede en estos días del certamen musical tiene trascendencia internacional.

CECILIA

Como sabemos, nuestra Cecilia estaba destinada a participar este año en el Festival de Benidorm. Cecilia tocó tierra española al descender su avión en el Aeropuerto de Barajas. Allí fue recibida por el Cónsul de Chile, el Relaciones Pú- blico de Aerolíneas Ibero y el Director de "Odeón" en Madrid, entre otras personalidades. Además, fueron a recibirla representantes de la prensa, radio, televisión y un gran público. Fue un gran momento para la artista. Acto seguido, prosiguieron múltiples atenciones: agasajos, entrevistas de radio y prensa, comidas, cocteles, etc., que sólo finalizaron el día que partió a Benidorm (23 de julio). Cuando pasó por Valencia, punto de llegada del avión, se encontró con que la esperaba allí otra caravana de fotógrafos, cámaras de televisión, periodistas, directores de radio, siendo objeto de las más ca- rurosas manifestaciones de admiración y aprecio. Ese día se le obsequió con un magnífico almuerzo, a orillas del puerto, frente a su maravilloso mar, rodeada de un panorama encantador. Luego siguió viaje a Benidorm, por la costa de Alicante, a través de campos, lagos y sembrados hermosísimos, en un trayecto de 140 kilómetros, al final de los cuales se levanta la bella ciudad de Benidorm. Llegó al atardecer, cuando el sol empezaba a esconderse tras las montañas que circundan casi a ese balneario paraíso.

EL FESTIVAL

Ovacionada hasta rabiar. Cecilia cumplió, hacia la medianoche de la culminación del certamen, con sus presen-

taciones. Y según opinión del diario "Madrid", nuestra estrella habría resultado triunfadora del certamen, de haber entrado en la competencia (como sabemos Cecilia se presentó como la triunfadora del Festival de la Canción de Viña del Mar).

En un verdadero frenesí de alegría, música y fuegos artificiales fue despedido, el Séptimo Festival de Benidorm. Un fin de fiesta digno de su categoría internacional.

"COSTA BLANCA"

El día antes, Cecilia había cumplido con un gran anhelo: comprar una auténtica guitarra española. Pero esta compra no fue una simple adquisición, no fue todo un acontecimiento. La guitarra de Cecilia fue bautizada en una muy alegre ceremonia, con asistencia de personeros de prensa, radio y televisión, y

una legión de artistas y compositores. Y las palabras que entonces se pronunciaron fueron: "Desde ahora, tú, guitarra española, te llamarás Costa Blanca... Que Dios ponga en ti, en el aire de tu caja, en tu son, en tu latido, la dulzura de este cielo, la placidez de su mar, la sinceridad de sus hombres... Que seas valiente y noble, respondiendo a tu raíz hispana..." Y acto seguido, la artista pulso sus cuerdas con visible emoción y los brindis y los deseos de buenos augurios cerraron la ceremonia.

ACTIVIDADES DE CECILIA

Es interminable la carta de compromisos que Cecilia cumple y deberá seguir cumpliendo. Tiene contratos para la TV española, presentaciones en los programas de Raúl Matas, actuaciones en el mejor Canal de TV de Barcelona, grabaciones múltiples para "Odeón", además de boites (allá las llaman: Gaitas), contratos en radio y TV de Madrid, etc., que Cecilia cumplirá con la calidad artística que posee.

REVISTAS

COUSINO, San Ignacio 1249 (50657). — 19.30 y 22.30 horas: Cía. de Revistas "Ivromore".
PICARESCO, Recoleta 348 (372606). — 19.30 y 23 horas: Cía. de Revistas Strip-Teatro.

CINES COMUNALES

EL BOSQUE, Gran Avenida paradero 33 (53046 anexo 88). — Rotativo desde las 18 horas. Señal es mi destino. Sombras de tormenta. Mayores de 18 años.
MAIPU, 5 de Abril 19 (571530). — Rotativo desde las 17 horas: La casa del rinoceronte. Cuatroceros.
MUCIPAL (San Bernardo). — Rotativo desde las 14 horas: El secreto de Tommy. Por querer a una mujer.
NACIONAL (Punto Alto). — Rotativo desde las 14 horas: Su pecado fue jugar. El caballo blanco. El amigo de la familia.
PLAZA (Punto Alto). — Rotativo desde las 16 horas: El vals de los torcedores. El llanto del idolo.
PLAZA (Talagante). — Rotativo desde las 17 horas: Sin silencio. La vida entre dos.
SANTIAGO (San Bernardo). — Rotativo desde las 14 horas: Festival argentino: Mariluz. Puerta cerrada. Mayores de 15 años.



CECILIA POSA PARA LOS FOTOGRAFOS al finalizar el VIII Festival de Benidorm. A su alrededor aparecen los artistas que tomaron participación en el dicho certamen. Y a la derecha, José María Dalda luce sonriente después de haber conquistado el primer lugar de este año con "Tu loca juventud".

Advertisement for 'FURIA Y VENGANZA' featuring a woman's face and text about a film or play.

Advertisement for 'CAUPOLICAN' featuring a group of men and text about a theatrical production.

Advertisement for 'CAUPOLICAN' featuring a group of men and text about a theatrical production.

Advertisement for 'CAUPOLICAN' featuring a group of men and text about a theatrical production.

Advertisement for 'CAUPOLICAN' featuring a group of men and text about a theatrical production.

Advertisement for 'CARPA MODERNA... MAS Y MAS CIRCO AUTENTICO' in Alameda 1461.

Advertisement for 'CIRCO NORTEAMERICANO Buffalo Bill' featuring a cowboy and text about circus performances.

Advertisement for 'METRO PLAZA CALIFORNIA MAYO CARRERA' and 'UN ESPIA CON MI CARA' featuring a man's face.

CORPORACION DE LA VIVIENDA

PROPUESTAS PUBLICAS

POBLACION "JOSE MANUEL BALMA-CEDA", DE LA SERENA

Se solicitan propuestas públicas para la construcción y urbanización de la Población "José Manuel Balmaceda", de La Serena, compuesta de 208 viviendas, con una superficie total construida de 10.528,96 m2. Podrán participar los Contratistas inscritos en el Registro Especial de la Institución, que cuenten con la capacidad económica libre determinada en conformidad al Reglamento, y que hayan sido oportunamente invitados. ENTREGA DE ANTECEDENTES: Desde el día 13 de agosto hasta el día 25 de agosto, en la Oficina de venta de Antecedentes, calle Serrano 45, 3er. piso. ENTREGA DE HOJA DE DECLARACION: Hasta el día 25 de agosto de 1965, a las 17 horas, en la misma oficina. APERTURA DE PROPUUESTAS: El día 6 de septiembre, a las 16.30 horas, en la oficina del Jefe del Departamento de Construcción, calle Serrano 45, 3er. piso.

CONSTRUCCION HALL PAGO PENSIONADOS DEL SERVICIO DE SEGURO SOCIAL Y CASA ADMINISTRADOR, EN QUINTERO

Se solicitan propuestas públicas para la construcción de un Hall para Pago de Pensionados del Servicio de Seguro Social y una casa para Administrador, en la ciudad de Quintero, con una superficie total construida de 518,96 m2. Podrán participar los Contratistas inscritos en Primera, Segunda, Tercera y Cuarta Categoría del Registro para Construcción de Edificios que no Constituyan Viviendas de la Institución y que cuenten con la capacidad económica libre determinada en conformidad al Reglamento. ENTREGA DE ANTECEDENTES: Desde el día 13 de agosto hasta el día 27 de agosto, en la Oficina de Venta de Antecedentes, calle Serrano 45, 3er. piso. ENTREGA DE HOJA DE DECLARACION: Hasta el día 27 de agosto de 1965, a las 17 horas, en la misma oficina. APERTURA DE PROPUUESTAS: El día 8 de septiembre, a las 16.30 horas, en la oficina del Jefe del Departamento de Construcción, calle Serrano 45, 3er. piso.

POBLACION PARA EL CUERPO DE CARABINEROS DE CHILE, EN TEMUCO

Se solicitan propuestas públicas para la construcción y urbanización de una Población para el Cuerpo de Carabineros de Chile, en la ciudad de Temuco, compuesta de 20 viviendas, con una superficie total construida de 1.520 m2. Podrán participar los Contratistas inscritos en Primera, Segunda y Tercera Categoría del Registro para Construcción de Viviendas de la Institución y los de Cuarta Categoría del referido Registro, que cuenten con la capacidad económica libre determinada en conformidad al Reglamento cuya solicitud de participación en la referida Propuesta haya sido informada favorablemente por la Institución. ENTREGA DE ANTECEDENTES: Desde el día 16 de agosto hasta el día 26 de agosto en la Oficina de Venta de Antecedentes calle Serrano 45, tercer piso. ENTREGA DE HOJA DE DECLARACION: Hasta el día 26 de agosto de 1965, a las 17 horas, en la misma oficina. APERTURA DE PROPUUESTAS: El día 6 de septiembre de 1965, a las 16 horas, en la oficina del Jefe del Departamento de Construcción, calle Serrano 45 tercer piso.

AMPLIACION HALL PUBLICO Y PAGO PENSIONADOS EN LOCAL DEL SERVICIO DE SEGURO SOCIAL, DE PUERTO MONTT

Se solicitan propuestas públicas para la construcción de la Ampliación de Hall Público y pago de Pensionados en el Local del Servicio de Seguro Social de Puerto Montt, con una superficie construida aproximada de 24721 m2. Podrán optar a la presente licitación, los Contratistas inscritos en Primera, Segunda, Tercera y Cuarta Categoría del Registro para Construcción de Edificios que no constituyan Viviendas de la Institución y que cuenten con la capacidad económica libre determinada en conformidad al Reglamento. ENTREGA DE ANTECEDENTES: Hasta el día 28 de agosto, en la Oficina de Venta de Antecedentes, calle Serrano 45, 3er. piso y en la oficina del Técnico Adyunto de la Delegación de Puerto Montt. APERTURA DE PROPUUESTAS: El día 7 de septiembre de 1965, a las 16 horas, simultáneamente, en la oficina del Jefe del Departamento de Construcción, calle Serrano 45, 3er. piso, y en la oficina del Técnico Adyunto de la Delegación de Puerto Montt.

PROVISION PLANCHAS Y CABALLETES DE ASBESTO CEMENTO PARA LAS OBRAS DE AUTOCONSTRUCCION DE LA POBLACION "LO VALLEDOR SUR" —AMPLIACION—, COMUNA DE LA CISTERNA

Se solicitan Propuestas Públicas para la provisión de los materiales que se indican, destinados a la Pobl. "LO VALLEDOR SUR" —AMPLIACION—, AUTOCONSTRUCCION, COMUNA DE LA CISTERNA. 3.600 Planchas de asbesto cemento G. O. 4'x5 mm. 7.500 Planchas de asbesto cemento G. O. 5'x5 mm. 1.800 Juegos caballetes asb. cem. articulados G. O. ENTREGA DE ANTECEDENTES: Desde el 20 de agosto en curso hasta el 27 del mismo mes, en la Sección Autoconstrucción, calle Arturo Prat N° 80, segundo piso. APERTURA DE PROPUUESTAS: El día 30 de agosto, a las 16 horas, en la oficina del Jefe de la Sección Autoconstrucción, calle A. Prat N° 80, segundo piso, Santiago.

POBLACION "ALMIRANTE GOMEZ CARREÑO", UNIDAD VECINAL N° 1, SECTORES 1-A Y 1-B, RENACA ALTO, VIÑA DEL MAR

Se solicitan propuestas públicas para la construcción y urbanización de la Población "Almirante Gómez Carreño", Unidad Vecinal N° 1, ubicada en Renaca Alto, Viña del Mar, compuesta de: Sector 1-A: 312 departamentos, y Sector 1-B: 120 departamentos y 138 viviendas. Podrán participar los Contratistas inscritos en el Registro Especial de la Institución, que cuenten con la capacidad económica libre determinada en conformidad al Reglamento y que hayan sido oportunamente invitados. ENTREGA DE ANTECEDENTES: Desde el día 20 de agosto hasta el día 30 de agosto, en la Oficina de Venta de Antecedentes, calle Serrano 45, 3er. piso. ENTREGA DE HOJA DE DECLARACION: Hasta el día 30 de agosto de 1965, a las 17 horas, en la misma oficina. APERTURA DE PROPUUESTAS: El día 10 de septiembre de 1965, a las 16.30 horas, en la oficina del Jefe del Departamento de Construcción, calle Serrano 45, tercer piso. El Vicepresidente Ejecutivo

GRAN FESTIVAL FOLKLORICO EN PRO DE LOS DAMNIFICADOS

Un gigantesco festival folklórico a beneficio de los damnificados de las últimas catástrofes nacionales, se realizará hoy en el Teatro Victoria. Radio Nacional de Minería ha reunido a todos los conjuntos folklóricos de nuestra capital y ha programado un espectáculo que comenzará a las 15 horas y que continuará en forma ininterrumpida hasta las 12 de la noche.

"BUFFALO BILL CIRCUS" 1965, BAJO CARPA MODERNA EN ALAMEDA N° 1461

Por diversos turnos aéreos, vienen llegando a Santiago, procedentes de Buenos Aires, los nuevos elementos artísticos internacionales que conforman el elenco del Nuevo "BUFFALO BILL CIRCUS" 1965, a debutar bajo Carpa Moderna, en el célebre terreno de Alameda 1461. Hay interés en torno de la llegada de este Circo, destinado a acrecentar los programas de celebraciones de las próximas Fiestas Patrias chilenas. Porque se trata de un conjunto ya justamente apreciado y celebrado por el público de Santiago, a través de cuatro temporadas de años anteriores, que acreditaron su nombre "BUFFALO BILL CIRCUS". Este año, retorna a Santiago con nuevas bases artísticas y todas de positivo valor. El viernes 27 debutarán en la Carpa Moderna de Alameda 1461, entre Amunátegui y San Martín. Se presentarán los notables equilibristas ciclistas americanos, "Los Tres Williams" en bicicletas de doce tipos diversos desde bicicletas altas hasta minúsculas. Otra gran atracción de Nueva York, The Angels, Tommy and Dollie, intrépidos equilibristas acróbatas en patines skater-rollers, los nuevos trapecistas vuellistas españoles "Los Cuatro Castillas" con Chaplin Volador, alegre arlequinada de los trapecios volantes: The Fly-Man, El Hombre Mosca equilibrista suicida, la gran troupe de acróbatas gimnastas brasileños "Los Palmas" (2 señoritas y 2 jóvenes atléticos de gran prestancia física), Charles Teddy, alambrista-malabarista americano, Capitán Frank Marek con su "Performing Lion, aceto selvático con diez leones



"LOS PALMAS", acróbatas gimnastas brasileños, debutarán en Alameda 1461

africanos, todos juntos en el redondeo de hierro; Frederick, Marek Junior, con su acrobacia, "Ocho Caballos Anglo-Arabes" a alta escuela en libertad; domador árabe Yassif con los dromedarios y camellos asiáticos y conjuntos de Ponies de Snetland. Los pasajes cómicos, a cargo de clowns y humoristas de Chile y Argentina, con repertorio destinado a regocijar a adultos y niños, en auténtico Circo Bajo Carpa. El NUEVO CIRCO BUFFALO BILL 1965, llega también con su grupo Musical Orquesta Rock The Blue Boys, del director chileno Flynn, destinada a intensificar la atracción de dicho espectáculo, que durante el mes de septiembre será sitio de reunión obligado de todos los amantes del gran Circo Moderno.

Advertisement for '1ª FERIA DEL DISCO' featuring a record player and text about music sales and discounts.

PANORAMA CULTURAL

PREMIO ACERO DEL PACIFICO 1965.— Para pintores menores de 35 años. Se otorgarán dos premios de adquisición de E° 3.000 y E° 2.000 cada uno.

COMUNICACION DE ALCALDE DE MINNEAPOLIS.— Mr. Arthur Nattain, Alcalde de Minneapolis, envió una carta al presidente de la Federación Nacional de Coros de Chile.

HOMENAJE A POETA CHILENO.— La Casa de la Cultura de San Miguel rinde hoy un homenaje a poeta chileno Víctor Domingo Silva.

PREMIO DE LA RAZA.— La Real Academia de Bellas Artes de San Fernando, convoca al Premio de la Raza, con el fin de coadyuvar al esplendor de la "Fiesta de la Raza" hispano-americana.

CINE EN LA EMBAJADA DE EE. UU.— Organizada por la Comisión Nacional de Energía Nuclear.

Energía Nuclear, se presentará hoy a las 17 horas, en la Sala Cines de la Embajada de los Estados Unidos de Norteamérica.

CHARLAS PARA PADRES Y APODERADOS.— La Asociación Nacional de Orientadores ha organizado para hoy, a las 19 horas, una conferencia sobre el tema: "Qué Problemas Inquietan a Nuestra Juventud?"

II SALON OFICIAL DE ARTES APLICADAS.— Se pone en conocimiento de los artistas interesados que la inscripción y recepción de obras para el II Salón Oficial de Artes Aplicadas se llevarán a efecto entre el 24 y 27 de agosto.

II MUESTRA DE "FORMA Y ESPACIO".— Hoy, a las 19 horas, será inaugurada, en las salas del Museo, la II Muestra de "Forma y Espacio", en la cual, para celebrar el décimo aniversario del Grupo Rectángulo, se han dado cita, aproximadamente, unos 25 artistas.

PALABRAS CRUZADAS

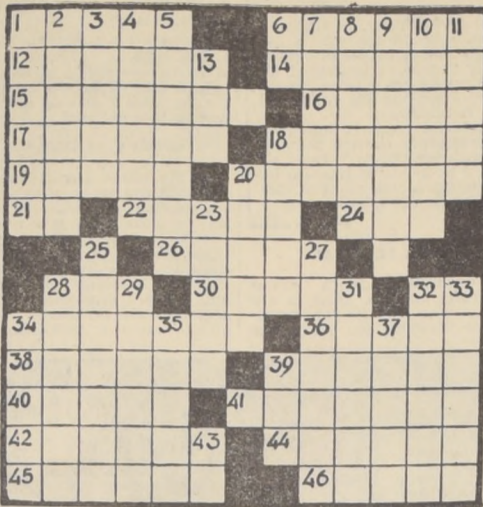

- HORIZONTALES
1.— Sitio espacioso, fuera de poblado.
2.— Arácnidos tranqueales, parásitos.
3.— Distingue a una persona cierta prenda o circunstancia superior del clavo.
4.— Abundantes en ciertas cosas. (Fem.)
5.— Uno de los siete sabios de Grecia.
6.— Ant. c. del Ponte, patria de Estrabón.
7.— Cín del León.
8.— Igualan con el rasero.
9.— Que pueden dañar o causar lesión (masc.)
10.— Carta de la baraja con un sólo punto.
11.— Igualdad de nivel de las cosas.
12.— Efecto que en el sentido del gusto producen algunas cosas.
13.— Instrumento musical usado en Siam, parecido al violín.
14.— Perteneciente a la nariz.
15.— Símbolo químico del sodio.
16.— Molusco gasterópodo marino.
17.— Traspasar a otro el dominio que tiene de alguna cosa.
18.— Vuelve a mirar lo que ya ha visto.
19.— Acción de mirar.
20.— Ejecuta una cosa a semejanza de otra.
21.— Prescriben un medicamento.
22.— Ave palmípeda, de carne comestible; diminutivo.
23.— Recobraba la salud.
24.— Instrumento con que se labra la tierra (pl.)
25.— Pelo de las ovejas (pl.)

- VERTICALES
1.— Sala o pieza principal de una casa.
2.— A más de esto o aquello.
3.— Nudillos o granillos que se forman en el paño.
4.— Prontitud, rapidez (pl.)
5.— Ninfa del agua, según los caballistas (pl.)
6.— Años de Cristo.
7.— Unes o juntas una cosa con otra.
8.— Extinguir, borrar, prohibir.
9.— Exonerar de una obligación o de un cargo.
10.— Estado botánico del girasol (pl.)
11.— Que no están enfermas.
12.— Tres vocales iguales.
13.— Indica limitación.
14.— Mamíferos carnívoros, terribles enemigos del ganado (fem.)
15.— Embarcación de remo que usan los indios.
16.— Bromografía.
17.— Perteneciente a la raíz.
18.— Antiguamente sembrar.
19.— Dejád de hacer una cosa.
20.— Prov. de la ant. Francia.
21.— Iba por el agua sin tocar el fondo.
22.— Embuste, trampa, estafa (pl.)
23.— Intestino.
24.— Río del Brasil, en el Estado de Bahía.
25.— Profeta que apareció en Israel en tiempos de David.

JUAN MARINO



TARZAN



EXPOSICIONES DE ARTE

- GALERIAS DE ARTE
Abiertas de 10.30 a 13 horas, de lunes a sábados y de 16.30 a 20 horas, de lunes a viernes.
CARMEN WAUGH.— Bandera 121, segundo piso. Grabados de Jaime Cruz, del 16 al 28 de agosto. Función inintermittente hasta las 19 horas, excepto los sábados, que cierra a las 12 horas.
MARTA FAZ.— Moneda 873. Oleos de Fernando de Szyszlo, hasta el 28 de agosto.
VANGUARDIA.— Merced 313. Grabados de Víctor Femenias, del 16 al 28 de agosto. Está abierta hasta las 20.30 horas, incluso los sábados.
PATIO, ARTE LATINOAMERICANO.— Avenida Providencia 1652. Pintura de Ernesto Barreda.
BEAUX ARTS.— Bandera 183. Exposición de oleos de Kurt Herdan. Hasta el 7 de septiembre.
SALAS DE EXPOSICIONES
CIRCULO DE PERIODISTAS.— Amunátegui 31, tercer piso. Oleos de Arnoldo Canales. Hasta el 14 de agosto. Abierto de 17 a 20 horas.
UNIVERSIDAD DE CHILE.— Alameda esquina Arturo Prat. Altos de la Librería Universitaria. Pintura de Halpa Krebs.
BANCO DE CHILE.— Huárfanos 972, entresuelo. Oleos de Manuel Bander, del 16 al 21 de agosto.
PREVISION DEL BANCO DE CHILE.— San Antonio 327, subsuelo. Oleos de Joseph Menich, del 16 al 21 de agosto.
SALA LIBERTAD.— Mac Iver 142, entresuelo. Pinturas y grabados de Magdalena Lozano. Hasta el 28 de agosto.
INSTITUTO CULTURAL DE PROVIDENCIA.— Providencia 2653. Exposición de oleos de Carlos Con-

POR SAM LEF



POR EDGAR RICE BURROUGS



DICK TRACY



Table with 2 columns: Comprador, Vendedor. Rows include Dólar, Libra, Dólar a futuro, and Dólar, Libra under 'MERCADO DE CORREDORES'.

Cotizaciones de Acciones

Table listing various banks and companies with their stock prices, such as Banco Estado, Banco de Chile, Banco Español, etc.

Informaciones Comerciales

Mercado Bursátil

Con un volumen de operaciones muy moderado que sólo se vio acrecentado por un lote de interés de acciones Chafaral se reanuda en el día de ayer las operaciones bursátiles. Las cotizaciones se notaron levemente más sostenidas con algún repunte en varios de los rubros.

Precios al Cierre

Table listing various stocks and their closing prices, including Banco de Chile, Banco Español, and various industrial stocks.

ANTEOJOS HAMMERSLEY. AGUSTINAS 1090 ESQ. BANDERA TEL: 38075 - CASILLA 3898

VENDO. Por no poder atender RESIDENCIAL, capacidad 25 camas. Patentes Negocio y Alcoholes al día. Pleno Centro de QUILPUE. TRATAR: DIEGO PORTALES 762 QUILPUE

HOY DIA VIERNES DIA DE USAR DAILY PEN

Compañía Manufacturera de Papeles y Cartones S. A.

Se pone en conocimiento de los señores accionistas que el Directorio de la Compañía, en conformidad a disposiciones de los Estatutos, ha resuelto cerrar el Registro de accionistas desde el 25 de agosto al 22 de septiembre de 1965, ambas fechas inclusive, para los siguientes fines:

GUARDAPOLVOS. Para personal femenino de oficinas, farmacias, clínicas, laboratorios y hospitales. Bonitos y variados modelos. FABRICA DE ROPA ALFONSO RUSSO AV. ESPAÑA 141 - FONO 90362

CAJA DE CREDITO POPULAR. Hoy, gran remate de ropa DE LA SUCURSAL N.º 4. Préstamos concedidos en DICIEMBRE de 1964, con vencimiento en JUNIO de 1965. Pago al contado. Entrega después del remate

COMPANIA SUD AMERICANA DE VAPORES. Entrega de títulos de acciones liberadas.

EL GERMÁNICO. A partir del 23 del presente encontrarán a disposición los señores Accionistas de las Oficinas del Banco Sudamericano de Santiago y Valparaíso los títulos correspondientes a la emisión de acciones por efectuada el 5 de julio de 1965 los cheques correspondientes a las fracciones de acciones.

CORPORACION DE LA VIVIENDA

Ejecución de Deudores Morosos. Los deudores de CORVI que están atrasados en el pago de TRES O MAS DIVIDENDOS serán demandados JUDICIALMENTE para que cancelen EL TOTAL DE LA DEUDA, o se ordene el REMATE JUDICIAL del inmueble, de acuerdo con la ley y con las estipulaciones de las respectivas escrituras públicas. En los días que el país sufre dramáticamente la carencia de viviendas populares, por déficit de arrastre, terremotos, e inundaciones, los deudores CORVI deben mostrar solidaridad pagando oportunamente sus dividendos. Las demandas judiciales se iniciarán IMPROTEGIBLEMENTE, en Santiago y en provincias, el 1º de septiembre próximo, de manera que los deudores morosos disponen, como último plazo para pagar, del presente mes de agosto. EL VICEPRESIDENTE EJECUTIVO

Maravillas del Estuario de Reloncaví Deslumbran a Turistas de Todo el Mundo

MAS ALLA del terminal ferroviario longitudinal en Puerto Montt, existen lugares maravillosos, esperando a turistas y veraneantes.

Panoramas diferentes en ambientes distintos, imponentes paisajes para las máquinas fotográficas, mares, lagos y rios para navegar y pescar, con aguas tibias para bañarse en diversidad de playas; campos de bosques y praderas para pasear a caballo, hacer toda clase de excursiones y cazar; cerros y volcanes accesibles al andinista; mariscos y pescados en abundancia para degustar al estilo autóctono, o como se prefiera; tejidos típicos para comprar a bajos precios. En fin, para todos los gustos de hombres y mujeres, que al abandonar la rutina puedan juntar los elementos que complementen sus debilidades y partir al Sur, que no es cosa de otro mundo, ni estos viajes de placer necesitan de elevados presupuestos para realizarse.

Cualquier padre de familia puede comprar una carpa, tomar un tren en la Estación Alameda, donde le harán un descuento del 15% a los grupos familiares de más de dos personas y un niño, para dirigirse a Puerto Montt y

acampar en los lugares que, para tal efecto, están habilitando las Municipalidades de esa provincia, con agua, luz eléctrica y servicios higiénicos y que se denominan "Camping".

La Dirección de Turismo y los Comités Regionales de Turismo, están empadronando hoteles, pensiones, residenciales y casas particulares, para que este año mayor número de personas pueda tener hospedaje, para disfrutar de las bellezas de Chile Austral a precios razonables.

INFORMACIONES DE FERROCARRILES

La Oficina de Informaciones de los Ferrocarriles del Estado, en el centro mismo de Santiago, en Alameda 853, reserva pasajes en varias clases de trenes, con precios y acomodaciones diferentes. Por ejemplo, se puede viajar en los trenes rápidos 1001 y 1002, que salen desde Alameda los días Lunes, Miércoles y Viernes, a las 19 horas, para llegar a Puerto Montt al día siguiente, a las 14 horas. En estos trenes se puede viajar en primera con asiento en coche Pullman por E° 31,25 y en que el medio pasaje es de E° 17,90;

en primera por E° 28,00 y medio pasaje, E° 14,65.—

Desde hace un tiempo, el Supremo Gobierno, en el ánimo de favorecer a los sectores modestos, dispuso que estos trenes llevaran coches de segunda y es así como ha sido posible por la módica suma de E° 18,10, que pagan los adultos y E° 9,70 los niños, en coches calefaccionados, los sectores populares, en pocas horas, tienen a su disposición esos magníficos parajes para recrearse. Para quienes desean mayor comodidad, hay coches dormitorios con cargo adicional, en que se paga E° 28,60 en departamentos; en camas pasillos, la alta vale E° 24,70 y la cama baja E° 20,80. Diariamente sale desde la Estación Alameda un tren expreso, a las 21 horas, para llegar a Puerto Montt, a las 20,00 del día siguiente. Por E° 24,70 se viaja en los coches de primera y por E° 14,80 en segunda clase. Los coches dormitorios tienen las mismas características del tren rápido.

DESDE LA CIUDAD DE PUERTO MONTT

La hermosa ciudad, capital de la provincia de Llanquihue, constituye el centro de partida para que turistas y veraneantes elijan los lugares que concitan el interés de sus aficiones. Esta crónica se referirá al hermoso estuario de

Reloncaví, como podría hacerlo por cualquier otro lugar, sin que ello signifique reconocer supremacías en valores naturales de estos parajes por sobre otros, ya que es tarea difícil hacer comparaciones que concedan o desestimen importancia turística en esas regiones, en las que los lagos se proyectan mayores hacia el extremo, hasta el lago Llanquihue, el más extenso, que es dulce y es lago hasta el Seno de Reloncaví que también parece un lago, pero es salado, porque es el mar, con verdes valles cercados de montañas de blanco eterno.

POR EL ESTUARIO DE RELONCAVÍ

Al suresté del Seno de Reloncaví, y más o menos a 20 millas

lles, con campos fértiles, que han permitido su población, ya que son aptos para la agricultura y ganadería, en un marco de imponente belleza. Los principales rios son el Río Petrohué, Cochamó y Río Puelo. Existiendo, junto a ellos, pequeños pueblos y caletas, como son Cochamó, Río Puelo, Ralún, Llaguepe, Puerto Yate, Pucheguín, y otros.

SUS MEDIOS DE TRANSPORTE

Por ahora, su único medio de transporte es el mar, ya que la construcción de caminos es, aún, materia de estudio en esa caprichosa topografía. Existen tres embarcaciones que completan seis viajes semanales de ida y regreso, entre Angelmó y Ralún, atendiendo esa zona. La más grande

destino a Ralún, para regresar los días lunes; los jueves, nuevamente, a Ralún para regresar a Angelmó los viernes. Dispone de un salón con asientos tapizados para 20 pasajeros en primera. El pasaje de ida y vuelta vale E° 30,00 con comida incluida. El viaje demora, en forma directa, alrededor de seis horas, pero, como es necesario recalar en las caletas y puertos de este recorrido, puede alargarse dos o tres horas. El señor Moisés Morales González es el capitán y propietario de esta nave, hombre viejo poblador de Cochamó, conocedor de la vasta zona; junto a su hijo Moisés Morales Pérez, que lo reemplaza en las faenas marineras, se encuentra en todo momento a dos personas que están prontas a dar cualquier información a sus pasajeros referente a la ruta y a los lugares de importancia. Con su embarcación hacen viajes especiales a otros lugares, pudiendo acomodar en forma exclusiva, en caso de delegaciones, hasta 100 personas; por el viaje a Cochamó cobran E° 400. Se le puede escribir a calle Constitución 305, casillas 21, Correo Angelmó, Puerto Montt. Hay, indudablemente, otras embarcaciones menores y a otros precios, que es fácil ubicar en ese puerto, como ser la "Santa Agueda" y otras.

TRAYECTORIA Y CENTROS DE ATRACCION TURISTICA

Después de atravesar el Seno de Reloncaví, habiendo zarpado de Angelmó y poco antes de entrar al Estuario de Reloncaví, se llega a CHAICA, caleta de tres a cuatro casitas, que tiene una población al interior y se caracteriza por sus tejidos de lana, chopinos, mantas y frazadas.

LLAGUEPE.— Una vez navegando en el Estuario, la segunda recalada se hace en Llaguepe, caleta pesquera que tiene alrededor de 10 casitas, una escuela y una iglesia; los aficionados a la pesca tienen, aquí, entretención en este deporte, se pesca con redes y espinel.

PUERTO YATE.—Caleta ubicada al pie del Volcán Yate, tiene atracción panorámica y se puede hacer excursiones.

RIO PUELO.— Situada sobre los márgenes del río del mismo nombre, este pueblecito representa un centro de concentración de la extensa zona del valle del Río Puelo y el Río Puelo Chico. Tiene dos escuelas, una iglesia y unas treinta casas, siendo muy poblados sus valles interiores.



FERROCARRILES DEL ESTADO

Hay algunos negocios para la adquisición de elementos vitales, viveres, ropas y otros.

Hay un restaurante de propiedad de Fernando Becker, en el que se dispone de alojamientos para 10 personas. El señor Becker, de espíritu progresista, gran conocedor de la región, es propietario de una pequeña planta eléctrica que presta sus servicios al lugar; conoce a los propietarios de caballos y puede ser orientador para las personas que visitan esos lugares deseen conocer los alrededores. La atracción turística principal la constituye la pesca del salmón en el Río Puelo, río que es grande y navegable en embarcaciones del tipo de la "Cochamó", hasta un kilómetro y en botes se puede remontar hasta "Las Gualas". A 6 kilómetros, en este lugar, hay una fábrica que prepara maderas para la fabricación de lápices. El panorama es maravilloso. Existe un camino que conduce a un hermoso lago llamado "Tagua Tagua", del que se dice tiene incomparable belleza y buena caza, y al que es posible llegar a caballo.

CASCAJAL y PUCHEGUIN.— Son caletas de menor importancia, simples embarcaderos de las gentes que habitan campos interiores.

COCHAMO.—Es el centro de mayor importancia, cabecera de la Subdelegación, que administra esta jurisdicción de todo el Estuario. Su población la componen alrededor de mil habitantes. Tie-

ne Oficina de Correos y Telégrafo; hay posta de primeros auxilios dependiente del Servicio Nacional de Salud, Carabineros, Oficina de Registro Civil, Escuela e Iglesia. Por constituir un paso fronterizo, al comunicarse con Argentina por el Paso El León, hay Oficina de Aduana. Hay un pequeño hotel que acomoda a 15 personas. Para este año funcionará un nuevo hotel que está construyendo don Alberto Beyer, con 20 camas en varias habitaciones, según los planes, con buenas comodidades y estará ubicado en un lugar de gran atracción turística. En Cochamó las playas son excelentes para bañarse, encontrándose playas de muy buena arena y soleadas en todo el Estuario.

En esta localidad la gente es de muy buena voluntad; es fácil arrendar caballos para hacer excursiones, ya que varias personas disponen de ellos para este efecto y el hecho de arrendarlos, es asunto habitual. El paseo más característico se hace al Paso "El León", a sesenta kilómetros de Cochamó. Este es un paso fronterizo, con un Retén de Carabineros; por el lado argentino se denomina "El Bolsón", desde donde es fácil viajar a Bariloche. Aparte de sus playas, los baños termales son famosos en la provincia, ya que toda la zona tiene baños termales de diferentes tipos; la pesca de salmón y róbalos es abundante, como también la caza; la visión panorámica constituye, tal vez, la principal atracción de Cochamó.

FERROCARRILES DEL ESTADO

Esto Vale Su Moneda

EN ESCUDOS (E°)

MONEDA	PAIS	COMPRADOR	VENDEDOR
PAISES EUROPEOS			
LIBRA	INGLATERRA	10,427	10,510
FRANCO	FRANCIA	0,760	0,781
FRANCO	BELGICA	—	—
FRANCO	SUIZA	—	—
PESETA	ESPAÑA	0,062	0,066
LIRA	ITALIA	—	0,0064
MARCO	ALEMANIA OCC.	0,943	0,952
FLORIN	HOLANDA	1,030	—
CORONA	SUECIA	—	—
CORONA	DINAMARCA	0,543	—
NORTE AMERICA			
DOLAR	ESTADOS UNIDOS	3,744	3,789
DOLAR	CANADA	3,400	—
AMERICA DEL SUR			
NACIONAL	ARGENTINA	0,018	0,022
SOL	PERU	0,140	0,145
CRUCEIRO	BRASIL	0,002	0,0022
BOLIVAR	VENEZUELA	—	—
SUCRE	ECUADOR	—	—
GUARANI	PARAGUAY	—	—
PESO	BOLIVIA	—	—
PESO	COLOMBIA	—	—
PESO	URUGUAY	0,090	0,082

Resumen de transacciones de la Bolsa de Corredores, correspondiente al 16 de Agosto de 1965.

Atención de los Ferrocarriles del Estado.

desde Angelmó, en Puerto Montt, se encuentra la entrada o desembocadura del pintoresco Estuario de Reloncaví, fiordo que se interna en el continente, en una extensión de treinta millas, con una anchura media de tres a cinco kilómetros. Avanza por entre altas montañas de elevadas cumbres, con nieves eternas y con alturas que sobrepasan los 2.000 metros, como el Volcán Yate. En este magnífico estuario desembocan varios rios y arroyos, dando lugar a la formación de hermosos va-

se llama "Cochamó", mide 24 metros de largo por cinco metros cincuenta centímetros de ancho, con un desplazamiento de noventa toneladas, un potente motor MWM de 175 H. P., que la impulsa a buena velocidad. Cuenta con todos los elementos náuticos que exige la seguridad marítima y con un equipo de radio para comunicarse con las estaciones del litoral, en cualquier momento. A esta embarcación le corresponden dos viajes semanales. Sale los días domingo desde Ang-

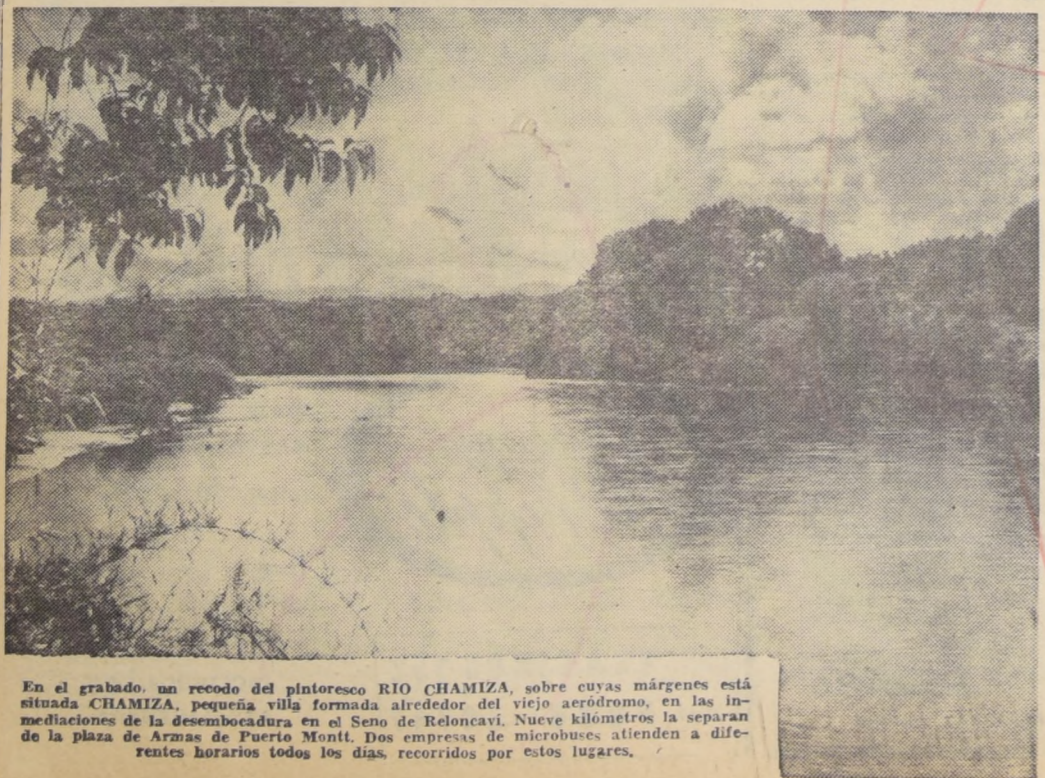

En el grabado, un recodo del pintoresco RIO CHAMIZA, sobre cuyas márgenes está situada CHAMIZA, pequeña villa formada alrededor del viejo aeródromo, en las inmediaciones de la desembocadura en el Seno de Reloncaví. Nueve kilómetros la separan de la plaza de Armas de Puerto Montt. Dos empresas de microbuses atienden a diferentes horarios todos los días, recorridos por estos lugares.

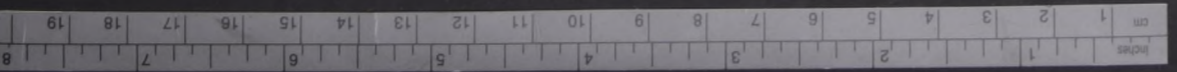

EL EXTRANJERO SE SOLAZA EN NUESTROS MUSEOS

Santiago es pródigo en Museos. En ellos están reflejados aspectos múltiples de nuestro país. Lo histórico y lo autóctono, lo científico y lo artístico son fuentes de inagotable estudio, tanto para nuestros estudiantes como para quienes, desde lejanas tierras, nos visitan y quieren conocer verdaderamente aspectos fundamentales de nuestra nacionalidad.

EL MUSEO DE ARTE POPULAR

Enclavado en el Cerro Santa Lucía, por donde se alza una de las dos estatuas de don Pedro de Valdivia, está el Museo de Arte Popular, cuyo director, don Tomás Lagos, es hombre dedicado al estudio y a la conservación de los objetos folklóricos chilenos.

Dos amplias salas, contienen en sus vidrieras objetos de alfarería, una de las industrias caseras más antiguas de Chile, de origen prehispánico, con sus fuentes (cañanas), ollas, cántaros, platos, etc., que se venden en todos los mercados.

Este tipo de alfarería puede observarse en la loza negra de Chillán, cuyo centro es Quinchamalí, centro conocido en todo el mundo, se observan piezas de loza roja, cuya sede es Pomaire, en San Antonio. Se produce alfarería, además, en Talagante y Malleco, cerca de Santiago; Parral y Craqueles; y algunas obras primitivas en el sur austral, en las lías Huafu y Collin, en Chiloé.

OTRAS PIEZAS

En el Museo de Arte Popular hay obras de talarbatería y forja del hierro. Hay monturas chilenas y espuelas de Chillán y Malleco, como asimismo estribos de madera, todos ellos grabados.

De igual forma, pueden verse hermosas obras de cestería, que se generan de las antiguas culturas atacameñas y que hoy se hacen en Hualqui, cerca de Concepción, además de sombreros de paja.

MUSEO HISTORICO NACIONAL

Fue a raíz de la Gran Exposición del Centenario en 1910, que se dio forma al Museo Histórico Nacional y gracias a la figura de un hombre visionario llamado Joaquín Figueroa Larrain, quien era un apasionado de las reliquias de nuestro país y cuya adquisición en muchos casos fuera objeto de cruentos sacrificios.

TRES SALAS PARA UN MUSEO

Antes de la Gran Exposición, Chile sólo contaba con el Museo Militar, que estaba ubicado en una sala de los Arsenales de Guerra. A este Museo Militar, que fue creado en 1894, le fueron donadas reliquias de los héroes. Tuvo como antecedente, además, la Exposición del Centenario de 1872, que fuera auspiciada por Benjamin Vicuña Mackenna, el que Joaquín Figueroa Larrain comprendió que la Gran Exposición de 1910 no podía perderse y logró que en el entonces Museo de Bellas Artes, se le habilitaran tres salas para exponer las muestras de la Gran Exposición. Fue el primer director del nuevo museo y este quedó clasificado en tres secciones, en las que se agruparon, incluso, las que contenían el Museo Militar, ya aludido. Entre sus colaboradores, contó con don Guillermo Fialú Cruz, actual Director de la Biblioteca Nacional y Museos.

EL ACTUAL MUSEO HISTORICO NACIONAL

El actual Museo Histórico Nacional, está ubicado en el sector poniente de la Plaza Vicuña Mackenna, enfrentando al premio y reconocimiento a grandes figuras de la historia del país, uniformes de los héroes, etc.

El Museo Histórico Nacional es uno



TOMÁS LAGOS, Director del Museo de Arte Popular.

Cerro Santa Lucía y al costado del edificio de la Biblioteca Nacional.

En él se conservan muebles coloniales, condecoraciones famosas: la carroza del Gobernador Marco del Pont, monedas chilenas y extranjeras, espadas de los centros de gran importancia turística en Santiago, puesto que las piezas que él contiene son de inguatable valor y se les considera por los extranjeros de importancia especialísima.

MUSEO VICUÑA MACKENNA

En la Avenida Vicuña Mackenna, a pocas cuadras del centro de Santiago, está ubicado el museo que lleva el nombre de Benjamin Vicuña Mackenna, el ilustre historiador e Intendente de Santiago, a quien se le debe el progreso de la capital de Chile y, entre otras obras de ornato, una de las que están consideradas como las más grandiosas del Continente Americano, el Cerro Santa Lucía.

El museo, que contiene todo aquello que formó parte de la vida del historiador, ubicado en la tercera cuadra de la avenida que lleva su nombre es una Fundación, que administra el museo. El edificio, construido en mármol está formado por varias salas, en las que se exponen los manuscritos de Benjamin Vicuña Mackenna, su escritorio de trabajo y todo aquello que le permitió realizar su extraordinaria obra.

Desde el punto de vista del turismo es una importante expresión de lo que es Chile y, en forma especial, de lo que es Santiago, puesto que la capital de Chile le debe al historiador la gran totalidad de su conformación y belleza.

EL MUSEO DE BELLAS ARTES

El Museo de Bellas Artes, está ubicado en uno de los parques más hermosos de Santiago, el Parque Forestal, a cuyo costado corre la Avenida José María Caro, que lleva el nombre del primer Cardenal que tuvo Chile y que bordea el canalizado río Mapocho.

Este Museo de Bellas Artes, depende de la Dirección de Biblioteca y Museos, que dirige don Guillermo Fialú Cruz. El actual director del Museo, es el notable pintor Luis Vargas Rozas, quien ha tenido grandes éxitos en París.

El museo contiene obras de extraordinario valor, tanto de pintores extranjeros como chilenos. Su conservación es cuidadosamente observada y los cuadros, de gran valor artístico y consecuentemente de gran valor económico, tienen un tratamiento especial.

Este museo, es de interés especial para el turista, que visita Santiago, puesto que a través de él, es posible conformar la historia pictórica de nuestro país, además de conocerse obras de gran valor en la pintura mundial.

MUSEOS EN LA QUINTA NORMAL

La Quinta Normal es otro de los pa-

ses de Santiago, en cuyo interior existen centros de gran importancia. Además de estar en ella los Museos de Arte Contemporáneo y de Historia Natural, se encuentran los edificios de las Escuelas de Agronomía, Práctica de Agricultura y Escuela de Medicina Veterinaria, de la Universidad de Chile; el Departamento de Defensa Agrícola, el Departamento de Investigaciones Agrícolas y el Registro Avícola, del Ministerio de Agricultura, además del Invernadero de Floricultura.

En la Quinta Normal, como se ha señalado, paseo que tiene una impresionante laguna, donde los días domingo, centenares de personas gozan de la boga, está el Museo de Historia Natural, cuyo director es don Humberto Puenzalida Villegas. Este museo posee muestras valiosas de nuestra arqueología y de todos los tipos de especies del reino vegetal y animal de nuestro territorio. Trabajan en él científicos de fama internacional, que han dedicado una vida entera a esta interesante labor.

Por su parte, el Museo de Arte Contemporáneo, que dirige el pintor Marcos Bonta, es otra muestra de nuestro país, donde se contienen obras de la época en gran abundancia.

OTROS MUSEOS

Pero no sólo en Santiago hay museos. También Chile puede exhibir otros, en los extremos del país y en las bellas tierras serrenenses.

En San Pedro de Atacama, a unas tres horas de Antofagasta, se encuentra una localidad ya famosa en el mundo arqueológico internacional, que se llama San Pedro de Atacama. Existe ahí un museo, a cargo del padre Le Paige, que está estimado como de alto valor científico y que posee muestras de las más antiguas culturas de este sector de América.

Más al sur, en La Serena, está el Museo dependiente de la Universidad de Chile, donde existen muestras de gran valor regional.

Y siguiendo hacia el extremo austral, la orden Salesiana tiene un museo de extraordinario valor, que contiene muestras de las civilizaciones australes.

Puede observarse en este museo, la primera bandera que se enarbó en el territorio nacional. Esta es una bandera de los indios Onas, recubierta de estrellas y que data de los albores del siglo pasado.



lera Nacional Sociedad Anónima (HONSA), en torno a la realización de los "tours" hacia el norte, ha constituido un éxito y está siendo estimada, en forma especial por diversos sectores que han visto en este procedimiento una modalidad altamente interesante para conocer el país.

TURISMO SOCIAL

Esta política está conforme con las líneas generales que ha señalado la Dirección de Turismo, en cuanto a que es indispensable abarcar el máximo de grupos, otorgándole grandes facilidades para que viajen, en uso de descanso o vacaciones.

Dos factores de importancia deben ser considerados en esta política. El primero, es el relacionado con la satisfacción del deseo de innumerables grupos de empleados y obreros de extender sus conocimientos de nuestro país y, el segundo, reforzar la política del Gobierno, en el sentido de dar

que, además de lo agradable del momento y del momento, los integrantes del grupo laborarán con el detalle de su significado y valor y podrán informar a los demás de sus ventajas.

De esta forma, HONSA, Hotelera Nacional Sociedad Anónima, aporta una contribución trascendente a quienes integran los "tours" que organiza.

Los futuros "tours" de HONSA, que seguirán realizándose con el mismo o mayor cuidado que los ya efectuados, han seguido provocando el interés de diversos grupos que se están anticipando a inscribirse para participar en ellos. Cada integrante de los grupos es, a no dudarlo, un importante vehículo que consagra ante los demás, los beneficios y significación de esta importante labor turística de HONSA.

"TOURS" DEL MES DE LA PATRIA

Para septiembre, HONSA tie-



En el grabado puede observarse a una llama pastando, en una región del norte chileno.

La "Honsa" Lleva Chilenos a la Tierra del Sol y de la Historia

al mayor número de personas es la posibilidad. Es, pues, así, como se cumple con el sentido de turismo social" que, además, comprende la interrelación de personas y el intercambio de ideas entre ellas.

La política seguida por HONSA, (Hotelera Nacional Sociedad Anónima), es la adecuada. Es más, aun. El cuidado que en la realización de estos "tours" se ha puesto, es especialísimo. No solamente se han agrupado sectores para estos viajes al norte del país, sino que quienes viajan tienen su guía especial que, a lo largo del camino — en bus hacia el norte o desde el norte a Santiago — les va indicando todos los lugares atractivos y agradables por los que se pasa. En otras palabras, un tercer factor se agrega a lo básico: dar a quienes participan en los "tours" un conocimiento geográfico del territorio recorrido. Ello, pues,

ne programados dos "tours" al norte, la "Tierra del Sol y de la Historia". Uno se iniciará el 7 de septiembre, y, el otro, precisamente, un día antes de comenzar los actos de Fiestas Patrias, el 17 de septiembre.

Las excursiones incluyen el transporte de ida y regreso, conforme a itinerarios; alojamientos en Hoteles de primera categoría; pensión completa en todo el recorrido; impuestos y propinas; choferes experimentados y responsables; guías locales en los puntos de especial interés; y entrada a museos, recintos privados y públicos.

La forma de pago de estos "tours", es cómoda, ya que se cancela en cuotas, para cuyo objeto es necesario recurrir a la Agencia de Viajes que se estime o, directamente, a las oficinas de HONSA.

TARIFAS ESPECIALES DE "HONSA" PARA LOS TURISTAS

Gran interés ha provocado en todos los círculos, la tarifa que se ha establecido en el Hotel de Puerto Varas, de la Hotelera Nacional S. A. (HONSA). Esta tarifa es de \$ 22,00 — por persona, tratándose de dos personas por habitación y siempre que se trate de grupos de 30 personas a lo menos, con permanencia de 10 días como mínimo.

SERVICIO DE PROMOCION

Se dió a conocer que se está preparando todo lo adecuado, para establecer el Servicio de Promoción de HONSA, de manera tal que sea posible a través de este servicio, pueden organizarse excursiones de todo orden, para turistas y veraneantes, en todos los hoteles que HONSA tiene en el país.

TURISMO EXPRESO PULLMAN S.A.

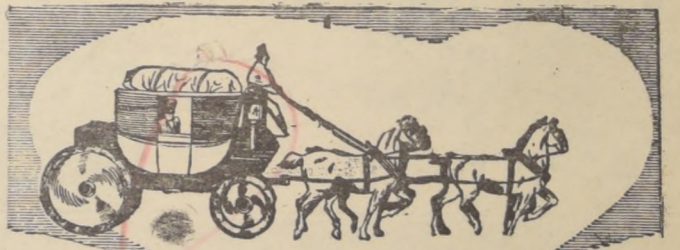

VIAJE A LIMA LOS MARTES Y SABADOS A LAS 9 horas

OOOOO
Pasaje a Lima . . . E° 130
Ida y Vuelta . . . 234
A Tacna 87

INCLUIDOS LOS ALOJAMIENTOS

TEATINOS 352
FONO 66747

CHILE EN MARCHA Y SU APOORTE AL TURISMO

PROGRAMACION HASTA EL 22 DE AGOSTO DE 1965
Hasta pasado mañana se mantendrán en cartelera los siguientes cortos y noticiarios de la serie: "CHILE EN MARCHA".

"CHILE EN MARCHA N.º 1"	"CHILE EN MARCHA N.º 2"	"CHILE EN MARCHA N.º 3"
T. SEWELL - Santiago.	T. NACIONAL - Santiago.	T. MUNICIPAL - San Bernardo.
T. MADRID - Santiago.		T. O'HIGGINS - Coquimbo.
T. REPUBLICA - Santiago.		T. MINERVA - Santiago.
		T. MISTRAL - Santiago.
		T. NILO - Santiago.
		T. MAYO - Santiago.

DOCUMENTALES

"CUANDO CHILE QUIERE"	"CON EL ESFUERZO DE LOS CHILENOS"
T. AMERICA - Santiago.	T. ALESSANDRI - Santiago.
T. REPUBLICA - Santiago.	T. CAPRI - Santiago.

Caravanas de turistas del país del Norte vendrán a nuestro país. Interesantes declaraciones del regidor Rafael Señoret, a raíz de un viaje en bus de Turismo Expreso Pullman S. A.

CARRETERA QUE ES UNA CINTA DE PLATA, UNE A CHILE CON EL PERU



cionaron nueve comisiones de trabajo, durante una semana completa, comisionadas estas que abarcaron todos los tópicos relacionados con los distintos problemas inherentes a los aspectos relativos a los municipios y, en forma especial, a las consideraciones legales de la legislación municipal. La idea era que el sistema municipal sea perfeccionado en todos sus aspectos y, por ello, estas comisiones comprendieron el mayor número de materias que estas corporaciones pueden considerar.

PERUANOS A SANTIAGO

Expresó el regidor Señoret que en breve se recibirá la visita en Santiago del presidente de las Asociaciones de Municipalidades del Perú y del Representante de la Universidad de San Agustín quienes han sido invitados por la Municipalidad de Las Condes. La Municipalidad de Las Condes ha designado a la ciudad de Arequipa como hermana de la comuna de Las Condes.

Esta invitación ha sido formulada por la Municipalidad de Las Condes y por la Confederación de Municipalidades de Chile. Se ha designado al Secretario General de este último organismo, abogado, señor Luis Valenzuela Candela, y al Alcalde de la Municipalidad de Maipú, señor José Luis Infante, para que coordinen los preparativos de esta visita, que permitirá un mayor acercamiento entre los dos países, a nivel regional.

TRASCENDENCIA DE LA REUNION

Durante mi permanencia en Arequipa, declaró a Magazine de Turismo, el regidor señor Rafael Señoret, puede observar que la entidad formada contribuirá como herramienta efectiva para asistir a las condiciones de subdesarrollo regional y que, una vez que se logre consolidar la unidad municipal de todos los países americanos, se habrá obtenido un camino básico para superar este subdesarrollo en Sudamérica. Desde luego, señaló, esta unión demuestra que al realizarse ella en nivel de sectores de trabajo, produce mejor rendimiento y efectividad, puesto que al conocerse los problemas "desde abajo", estos logran ser solucionados en condiciones más apropiadas.

EL TURISMO CHILE-PERU

El viaje al Perú, manifestó el regidor Señoret, lo realizó en bus de Turismo Expreso Pullman, por su agente de Turismo Whipple en Santiago, desde ésta

ciudad, cuyas máquinas revisten una comodidad extraordinaria y con hospedaje y descanso en los mejores hoteles de la ruta desde Santiago a Lima.

Es preciso destacar, agregó, que este nuevo sistema de viajes, por este servicio recién implantado por Turismo Expreso Pullman y su agente de Turismo Whipple, permite a quien lo efectúa, conocer ampliamente las bellezas de nuestro territorio y del territorio peruano, motivo por el cual estimo —dijo— que debe otorgarse el mayor apoyo a una iniciativa de esta especie. Por otra parte, mucho contribuye al agrado del viaje el hecho que todas las carreteras, tanto chilenas como peruanas, están pavimentadas, lo que permite apreciar mejor los paisajes y gozar verdaderamente de la excursión.

Fui testigo, explicó el regidor Señoret, en el Perú, de un grupo de alumnos que preparaban su viaje de estudios y vacaciones a otro país pero que, al conocer las ventajas de Turismo Expreso Pullman, resolvieron variar sus planes y venir a Chile —lo que harán en breve— en atención a las condiciones tan convenientes que podían obtener.

UNA MAYOR DIVULGACION

Es indudable, manifestó el regidor Rafael Señoret, que se hace necesario que a través de los organismos especializados, se divulguen al máximo las ventajas que significa a los peruanos viajar a Chile. Dando a conocer en el Perú los medios para movilizarse a nuestro país las comodidades hotelieras y los paseos o "tours" que pueden realizar las caravanas, se dará un paso importante en la integración turística entre ambos países.

Es por ello, terminó expresando, que servicios como el que me he referido representado por Agencia de Turismo Whipple, que es una aportación fundamental a una actividad de tanta importancia para Chile, como es el turismo, deben ser apoyados y divulgados su actividad, como de igual manera establecer convenios especiales con entidades de los países extranjeros que toca, para que se visite Chile pero, desde luego, ofreciéndose a los turistas potenciales el mínimo indispensable que ellos precisaran que obtengan en este país las ventajas de un bien aprovechado viaje.

En la zona de Arica, el maíz se produce en óptimas condiciones.



Recientemente se efectuó en la ciudad de Arequipa el I Congreso de Municipalidades del Perú, destinado a dar forma a un organismo que agrupe a todos los municipios de ese país y que pueda desarrollar una labor que sea capaz de aunar criterios regionales y mejorar las condiciones del subdesarrollo. De igual manera, la entidad creada, que pasó a denominarse Asociación Nacional de Municipalidades del Perú, tendrá como meta la unificación de organismos similares de los países americanos para ir a una lucha común por el subdesarrollo del Continente.

CHILE INVITADO

Chile fue invitado. Lo fue, en la persona del presidente de la Confederación de Municipalidades de Chile, actual regidor de la I. Municipalidad de Santiago, don Rafael Señoret Lapsley. Es preciso destacar que, invitados especiales, además del regidor Señoret, fueron solamente el presidente de la Corporación de Municipalidades Alemanas; el Secretario General de las Municipalidades Interamericanas y representantes de organismos de crédito de carácter internacional.

DESARROLLO DEL TORNEO

El regidor señor Rafael Señoret manifestó a "Magazine de Turismo", que se encontraba profundamente satisfecho por la acogida de que fue objeto en Perú. Expresó el regidor Señoret que fun-

...Y el viento trae del Horno sabroso olor a Empanada...

¡CALIENTITAS LAS EMPANADAS...!

Las Empanadas de horno chilenas son ya famosas. En varios países sudamericanos y europeos se ha introducido por residentes o compatriotas visitantes la costumbre de preparar y servir las sabrosas empanadas de horno.

La empanada es un hornillo de masa que contiene rico pino de carne y cebolla frita y que lleva, además, huevo duro, aceitunas y pasas de uva. Se prepara la masa con harina flor, agua con sal y manteca o grasa de empanada. Los trozos de masa para cada empanada se listean hasta dejarlos de uno o dos milímetros de espesor. Sobre ellos se pone el pino previamente preparado y enfriado, aceitunas, pasas y un trozo de huevo duro. Se dobla la masa sobre este contenido, dejándolo encorvado y se doblan las puntas para evitar que ese pino se derrame. Se embadurnan encima con leche o yema de huevo, para que se doren bien y se ponen en horno caliente.

El pino con que se rellenan debe de estar hecho con rebolla picada fina, aliños, carne picada finita, ojañá sobrecochida. Debe quedar jugoso.

La empanada chilena tradicional no falta nunca los días sábados y domingos, falta nunca el día domingo y en las fiestas de los campos chilenos, acompaña siempre a una buena y succulenta cazuela de ave.

En el interior del país la empanada se cuece en enormes hornos de barro en los mismos en que se cuece el sabroso pan de campo amasado. Humeantes y crujientes, la empanada es cantada en las tonadas chilenas... "Y el viento trae del horno, sabroso olor a empanada..."

¡SOPAPILLAS Y PICARONES...!

Cae la lluvia. La nostalgia del sol pone en los hogares un ansia de reemplazarlo. Tal vez por eso las sopapillas y picarones chilenos, sean de un tentador color amarillo...! Dorados, dulces, calientes como el sol de Chile.

En casa se piensa, mientras llueve, en preparar un buen plato de sopapillas y dulces y risueños picarones... Ambos son un plato tradicional en los hogares chilenos y pasados en almibar de "chancaes", humentes, sabrosos, crujientes y apertitos, cargados con olor a canela y naranja, constituyen un manjar delicioso.

La sopapilla es una masa que se prepara con zapallo de guarda, muy maduro y dulzón, harina flor y manteca. Tiene la forma de una galleta del tamaño que se prefiera, y una vez lista se fríe y se sirve simplemente "seca" con el "mate" o el té o se pasa en almibar. Este se prepara con "chancaes", que se deja desleír en agua caliente y se hierve con canela y cáscaras de naranjas y un poco de azúcar.

Al igual que las sopapillas, los picarones se preparan en base a zapallo y harina, pero se le agrega levadura o polvos de hornear. La "gracia" del picarón, es que quede inflado y con un orificio al medio, o sea, como una "rosquilla". Esponjosos y blandos se pasan también por almibar, igual que las sopapillas y se sirven calientes.

Estos platos tradicionales chilenos no faltan nunca en las mesas de los hogares de Chile, pobres o ricos y en la mayoría de los restaurantes o cafés y fuentes de soda se ofrecen con, algo especial y nutritivo que pone en invierno la nota original de lo autóctono.

HUMITAS Y PASTEL DE CHOCLOS

Las humitas y el pastel de choclo son, también, platos originales chilenos, alabados siempre por quienes los han probado.

La humita se prepara con una pasta de choclos, leche y albahaca, olorosa y fresca que se cultiva en nuestros campos, como un aditamento especial para estos platos. Su fragancia brota en primavera y viene a caer luego en esta humita o en este pastel, como un trozo genuino de nuestra tierra a nuestra mesa.

Esta pasta, dulzona, ya preparada y condimentada con sal, ají o azúcar, según sea el gusto, se pone sobre las hojas de choclo tiernas y se envuelve con ellas, amarrándolas al medio, de modo que la pasta se mantenga íntegra en su interior. Se cuecen en agua hirviendo por veinte minutos y luego están listas para servir. Asimismo se usa esta pasta para el pastel de choclo. Este se prepara en fuente de greda. Se pone abajo una capa gruesa de pino, igual que el de nuestras empanadas, con pasas, aceitunas y huevo y a veces presas de pollo tierno y se cubre con la pasta de choclo, previamente aliada al gusto y cocida. Se recubre esta capa de choclo con azúcar granulada y se pone a dorar en el horno. También se prepara este pastel en pocillos individuales de greda. Las ricas humitas y el tradicional pastel, adornan las mesas de verano, como en todas las mesas de Chile, por humildes que sean.

genuinos platos chilenos en todos los buenos restaurantes de Santiago y

guía turística

LINEAS AEREAS (AIR LINES)

- LAN-Chile Agustinas / Morandé
- Aerolíneas Argentinas Moneda 1124
- Air France Agustinas 1025
- Brasileira Huérfanos 1117
- B.O.A.C. Agustinas 1243
- K.L.M. Agustinas 802
- Panagra Morandé 315
- S.A.S. Agustinas 1337
- Aerolíneas Peruanas Agustinas 1109
- Lufthansa Agustinas 1070
- Iberia L.A.E. Agustinas 1118
- ALITALIA Bandera 70
- Canadian Pacific Hotel Carrera
- Panair Do Brasil Huérfanos 1176-8

COMPANIAS NAVIERAS (NAVY AGENCIAS)

- Cia. Sud Americana Agustinas 1235
- Cia. Inglesa de Vap. Agustinas 1066
- ITALMAR U. Central 1046
- Cia. Real Holandesa Huérfanos 1311
- Emp. Marítima del E. Moneda 1160
- Grace Line Morandé 315
- Interoceánica Bandera 131

COMUNICACIONES (COMUNICACIONES)

- Correo Central Plaza de Armas
- Cirsa Moneda - La Bolsa
- Telegrafos del Estado Morandé 147
- All American Cables Agustinas 1965
- West Coast Cable Bandera 156
- Via Transradio Bandera 168
- Telegrafo Comercial Monjitas 757

HOTELES Y BARES (HOTELS)

- Lujo Carrera Teatinos 180
- Lujo Chillón Agustinas 1025
- La A. City Compañía 1063
- La A. Panamericano Rosa Rodríguez 1314
- La A. Lehner Portal Fernández Concha 960
- La A. Santa Lucía Huérfanos 719
- La A. Gran Palace Huérfanos 1171
- La A. Emperador Av. B. O'Higgins 853
- La A. Carlos V Huérfanos - Ahumada
- La B. Savoy Ahumada 165
- La B. Sao Paulo San Antonio 357
- La B. Kent Huérfanos 873
- La B. Gran Hotel Avenida España 24
- La B. Ritz Estado 248
- La B. Lido Huérfanos 682
- La B. Cervantes Morandé 631
- La B. Real Alameda 2576
- La B. Victoria Huérfanos 801
- La B. Splendid Estado 360
- 2a. España Morandé 510
- 2a. Hotel de France Puente 530
- 2a. Residencial Londres 54
- 2a. Palace San Alfonso 16
- 2a. Claridge Ahumada 47
- 2a. Maury Tarapacá 1112
- 2a. Windsor Alameda 763
- 2a. Mundial La Bolsa 87
- 2a. Albión Ahumada 95
- 2a. Bidadar Nueva York 9
- 2a. Bristol Presidente Balmaceda 1114
- 2a. Plaza Ahumada 83

PERIODICOS (NEWS PAPERS)

- La Nación Agustinas 1269
- El Mercurio Compañía / Morandé
- Diario Ilustrado Moneda 1153
- Clarín Gálvez 114
- La Tercera Moneda 754
- South Pacific Mail Serrano 444
- Ultima Hora Tenderini 171

CONSULADOS (CONSULATES)

- Alemania Federal Agustinas 785
- Argentina Av. Vicuña Mackenna 41
- Arabe Unida, República Triana 865
- Bolivia Pde. Rios 6
- Colombia Av. B. O'Higgins 1175
- Cuba R. Carnicer 81
- Dinamarca U. Central 1010
- Ecuador Meroed 106
- España Ahumada 370
- E.U. de N. A. Agustinas 1343
- Finlandia Agustinas 1070
- Grecia Agustinas 925
- Guatemala Huérfanos 886
- Islandia H. de Aguilte 266

- Libano Compañía 1968
- Nicaragua Amunátegui 73
- Noruega Santo Domingo 615
- Panamá Pde. Rios 6
- Paraguay Agustinas 1350
- Perú Ahumada 6
- Portugal San Antonio 390
- Uruguay Ahumada 254

MUSEOS (MUSEUMS)

- B. Vicuña Mackenna A. Vicuña Mackenna 94-A
- Arte Popular Cerro Sta. Lucía
- Museo Histórico Nac. Miraflores 50
- Museo Nac. de B. A. P. Forestal
- Museo Ped. de Chile Dieciocho 145

I. CULTURALES (CULTURAL INSTITUTES)

- Inst. de Cultura Hispana Amunátegui 447
- Inst. Chileno-Frances de Cultura Agustinas 719
- Inst. Chileno-Israelí de Cultura Bandera 172
- Inst. Chileno-Japonés de Cultura Estado 235
- Inst. Chileno-Norteamericano de Cultura Moneda 1467
- Inst. Chileno-Soviético de Cultura Lord Cochrane 265
- Inst. Chileno-Chino de Cultura Huérfanos 652
- Inst. Chileno-Británico de Cultura Teatinos 307
- Inst. Chileno-Alemán de Cultura Esmeralda 650

I. DEPORTIVAS (SPORT INSTITUTIONS)

- Dirección de Deportes del Estado Pde. Rios 6
- Federación de Fútbol de Chile Huérfanos 1535
- Federación Aérea Huérfanos 1147
- Federación Atlética S. Francisco 259
- Federación de Básquetbol Compañía 1630
- Federación de Boxeo Sn. Antonio 427
- Federación de Tenis Compañía 1630
- Federación de Esquí y Andinismo Compañía 1630
- Federación de Tiro al Blanco Blanco Encalada 1550
- Federación Estadio Caupolicán San Diego 858
- Gimnasio Federación de Básquetbol Nataniel 167
- Estadio Nacional Av. Grecia
- Consejo Nacional de Deportes Compañía 1630

DIRECCIONES VARIAS

- Municipalidad de Santiago Plaza de Armas
- Congreso Nacional Compañía / Bandera
- Aduana Morandé 672
- Identificación de Pas. Gral. Mackenna
- Intendencia de Sgo. Morandé con Moneda
- Palacio Presidencial P. de la Moneda
- Ministerio del Interior P. de la Moneda
- Ministerio de RR. EE. P. de la Moneda
- Depto. de Extranje. P. de la Moneda
- Of. de Informaciones de la Presidencia P. de la Moneda
- Dirección Nacional de Turismo Catedral 1155
- Instituto de Turismo e Intérpretes Pde. Bulnes 177
- Asistencia Pública Sn. Francisco 85
- Automóvil Club de Chile Sn. Antonio 220
- Rotary Internacional Agustinas 1111
- Fed. de Caza y Pesca Brasil 204
- Teatro Municipal Agustinas / San Antonio
- Biblioteca Nacional Av. B. O'Higgins / Mac Iver 1058
- Escuela de Derecho Pío Nono / Bellavista
- Universidad Católica Av. B. O'Higgins de Chile / Portugal
- Centro Argentino Miraflores 285
- Centro Catalán Meroed 138
- Centro Vasco Av. Vicuña Mackenna 547

Los Extranjeros
Traerán sus Armas
al Torneo Mundial

Entre las medidas adoptadas por el Comité Ejecutivo que organiza el Campeonato Mundial de Tiro, al que concurrirán deportistas de casi todos los países del Universo, figura la de importación de armas y proyectiles.

Figura también el envío, en las hojas de inscripción de participantes, del número de armas y cantidad de cartuchos que traerán.

Las delegaciones que traigan sus propios elementos, tendrán que enviarlos por barco a Valparaíso para que lleguen, a lo menos, con un mes de anticipación a la iniciación del campeonato. Todos estos equipos, deben venir dirigidos al Comité Ejecutivo, el que se encargará de dar solución a los aspectos aduaneros inherentes a este tipo de importaciones.

TIPOS DE PLATILLOS

Para los efectos del uso de platillos se ha dispuesto del platillo "Laporte", pintado de amarillo y del platillo fabricados en Chile. Estos últimos estarán pintados de color negro. Habrá, además, máquinas Laporte con que los campos de tiro están equipados.

PRUEBA DE MAESTRIA

Se ha determinado que las pruebas de maestría, significarán una inscripción de cinco dólares para los cien platillos.

El Comité Ejecutivo ha resuelto el otorgamiento de medallas para el mejor score que cada participante haga en ellas.

También se elaborarán medallas especiales, las que serán recordatorias del Campeonato Mundial. Serán otorgadas a todos los participantes a este importante evento.

Tiradores
Chilenos a
Venezuela

Mañana viajan a Caracas, Venezuela, los integrantes del equipo chileno que participará en el II Campeonato Sudamericano de Tiro, que será uno de los importantes antecedentes para la realización del Campeonato Mundial, que se celebrará en Santiago, entre octubre y noviembre.

Preside la delegación chilena el señor Alfredo Urrutia, y la integran los siguientes deportistas: Carabina calibre 22, Roberto Huber, Juan Garibaldi y Jorge Vergara; Armas Cortas, Enrique Ojeda (hijo), Rigoberto Font (ex campeón sudamericano), en el I Campeonato de Buenos Aires, en 1960 y Bernardo Cisternas; y en Tiro al Vuelo, Juan Enrique Lira, Gilberto Navarro (ambos figuras mundiales en la especialidad), Enrique Nuñez Ibaceta y Jorge Jottar.

DIVULGACION DE CHILE

El viaje de la delegación chilena a Venezuela tiene especial importancia, porque sus integrantes tomarán contacto con todas las delegaciones extranjeras que asistirán a este Campeonato. De igual manera, la actividad de nuestros deportistas en esta especialidad, permitirá un mayor conocimiento de Chile en medios extranjeros, lo que implicará notablemente mejorar el conocimiento turístico de nuestro país.

El Sudamericano de Tiro de Caracas, se efectuará entre los días 22 al 29 de agosto en curso.



Cuatro Campeonatos
Mundiales de Tiro
en uno Sólo

Entre el 30 de octubre y el 7 de noviembre, en Santiago, se efectuará el Campeonato Mundial de Tiro Skeet y Peana Olímpica auspiciado por la Unión Internacional de Tiro (UIT) y organizado por la Federación Nacional de Tiro al Blanco de Chile.

ORGANIZACION DEL CAMPEONATO

Tres Comités, dos de ellos de honor, tienen la responsabilidad de la organización del Campeonato Mundial de Tiro en Chile.

Los dos primeros corresponden al Comité de Honor y al Comité de Honor Deportivo.

El primero, está presidido por S. E. el



RODEANDO al presidente de la Federación Nacional de Tiro al Blanco, señor Alfredo Urrutia, aparecen, de izquierda a derecha, los tiradores señores Sergio Parra Crespo, Juan Garibaldi, Victor Lira González y Juan Bizama Leyton.

Chile; Emilio Cienfuegos, Director de Tiro Nacional; Waldo Ramírez, delegado de la Unión Internacional de Tiro para América del Sur; y Claude Fouscier, presidente de la sección Tiro al Vuelo de la Unión Internacional de Tiro.

COMITE EJECUTIVO DEL CAMPEONATO

El Comité Ejecutivo del Campeonato Mundial de Tiro, de 1965, está presidido por el general Joaquín García. Lo integran como Vicepresidente, don Italo Peretta; tesoro, Humberto Utreras; secretario, Carlo Bischoff; coordinador, Juan Enrique Lira; y directores, Comandante Rafael Ordenez, Jorge Briseño, Armando Gellona y César Deramond.

PROGRAMA DE PRUEBAS

El Programa Oficial de Pruebas que comprender el campeonato, está formado por las siguientes: 1) Campeonato Mundial de Peana Olímpica; 2) Campeonato del Mundo de Fosa Olímpica; Campeonato del Mundo de Tiro Skeet; 3) Campeonato Extraoficial por Equipos de Peana Olímpica; y 4) Campeonato Extraoficial por Equipos de Skeet.

PARTICIPACION EN EL CAMPEONATO

De acuerdo con las estipulaciones oficiales, todos los tiradores que desean participar en el Campeonato del Mundo, deben ser inscritos por sus Federaciones o Asociaciones de Tiro, con un máximo de 6 tiradores en Peana Olímpica e ilimitado número en tiro Skeet.

El Comité, ha determinado como valores de inscripción 20 dólares para Peana Olímpica; 15 dólares para Skeet; 5 dólares para Maestrías; y 5 dólares para Equipos, con inclusión de platillos y con cierre de estas, al 10 de octubre de este año.

El lugar donde se efectuará el Campeonato Mundial, será el Club de Tiro al Vuelo "Lo Curro", que está situado a 15 kilómetros del centro de Santiago. Este Club, cuenta con piscina, bar, restaurante, armería y campos de tiro para todas las especialidades.

Los tiradores que inicien prácticas en el Club, tendrán un honorario diario de un dólar.

PARTICIPANTES del Campeonato de Chile de Tiro, en Viña del Mar, efectuado en el Estadio de Sausalito, en el que aparecen las figuras más importantes de este deporte en nuestro país.

BAJO LA SOMBRA de centenarios quillayes, la paz y la tranquilidad del ambiente parecen transformar al hombre, invitándolo a la meditación y al descanso. A 1.200 metros de altura, enclavados en la montaña y alimentados por el caudal de las vertientes, se han levantado añosos bosques de quillay. Su sombra ha guardado los momentos de idilio y felicidad de cientos de parejas, en luna de miel y sobre su suelo tapizado de hojas, muchos niños han dado sus primeros pasos. (Foto gentileza de Hoteles Unidos Sociedad Anónima, HUSA).



116 MUCHACHOS DARAN A CONOCER
CHILE EN LA PATRIA DEL TIO SAM

A contar de mañana y hasta el 27 de este mes, 116 jóvenes becados por la American Field Service, viajarán a los Estados Unidos, para permanecer en ese país durante un año, como huéspedes de familias norteamericanas y terminar el último año de humanidades, en centros de estudio o en Universi-

UNA VISION DE CHILE

Todos los becarios asistieron a una reunión en el Salón de Actos de la Dirección de Turismo, donde el Director, don René Parra, les hizo una exposición sintética de Chile, de norte a sur, en la proyección del papel que ellos deberán cumplir en Estados Unidos. En forma muy especial, el Director les dio a conocer la forma en que debían orientarse en los hogares en que sean huéspedes, en cuanto a la posibilidad del desconocimiento que de Chile en ellos puede haber. "Para este objeto, señaló el Director, será necesario que tengan calma y paciencia, discreción y comprensión, puesto que deberán —seguramente— hacer muchas rectificaciones a lo que se piensa de Chile y de América del Sur, en general, por el desconocimiento que existe en Es-

tados Unidos de nuestra realidad".

La natural curiosidad por conocer ese país, señaló, quedará a lo largo de un mes o más, en la rutina de la vida norteamericana, a la que los becarios necesitarán acostumbrarse. Captar amigos, mostrar mucho de lo que es Chile a ellos, hacer que se interesen por nuestras instituciones jurídicas y sociales, etc., será una de las tareas adicionales a las que se verán abocados, además del estudio que deban realizar.

Otro de los factores que se les señaló como de importancia, es el de vincularse a los medios informativos, la prensa escrita, hablada y televisada. Los becarios van a distintas ciudades de los Estados Unidos, de forma tal que cada uno de ellos podrá ser un vehículo de importancia en la divulgación de nuestras actividades en ese país. Es por ello, que lograr esta vinculación de extensión pública, será muy importante. Así lo comprendieron los jóvenes y se comprometieron a desarrollar esta labor, aportando todo lo que estuviera de su parte.

NORTEAMERICANOS A CHILE

La labor del organismo

director, la American Field Service, entidad a la que están adheridos 50 países en el mundo, se extiende no sólo a llevar jóvenes chilenos, sino que, a traer jóvenes norteamericanos, que vivirán en hogares chilenos y estudiarán en nuestro país. En esta forma, se logra una vinculación muy importante entre ambas naciones a través de la juventud estudiantil.

UNA SELECCION CUIDADOSA

La selección de los becarios es extremadamente cuidadosa. Desde luego, sólo pueden optar a ella quienes cursen quinto año de humanidades y cuyo promedio de notas —en

caso alguno sea inferior a cinco. Luego, a través de pruebas, se selecciona a quienes tengan mejores votaciones y condiciones, hasta a llegar a la última fase de elección de los becarios. Esta última fase, en mucho, comprenderá a los que hablen inglés y den muestra de interés por la perfección de sus estudios en Estados Unidos.

EN LA PLAYA DE MIAMI BEACH

di Lido

En el famoso Lincoln Road cerca de las mejores tiendas

- Arte culinario de Español disponible
- Fiesta latina todos los viernes por la noche, con renombrados artistas latinoamericanos
- Habitaciones con pequeñas cocinas
- Nuestros empleados hablan español
- Aire acondicionado central
- Barco excursión y coctel fiesta gratis
- Radio y un nuevo aparato de televisión Zenith es gratis en todos los cuartos

\$5 diarios por persona (dos en cada habitación)

Desayuno Continental 50c por persona

- La cuarta persona en la misma habitación gratis
- No acepte substitutos Cuartos siempre disponibles

Para información, comuníquese con su agente de viaje o escriba a diLido Hotel, Miami Beach, Florida.

ALBERTO ZAPATA Gerente

Elaboración de un Intenso estudio, del proyecto de ley destinado a la creación de la Corporación de Turismo, la que tendrá la administración de un Consejo y su presidente, con la integración del sector público y privado. Este organismo permitirá, por primera vez, crear las condiciones que permitan habilitar el turismo en Chile.

LA CORPORACION DE TURISMO

Este proyecto de ley se fundamenta en la necesidad de crear el sector económico del turismo, en el conjunto de factores integrantes de la economía nacional. Este sector, económico, a la fecha, ha sido totalmente ignorado. Por otra parte, es básico y fundamental, darle al turismo, desde el punto de vista de efecto legal y sus disposiciones, la calidad y categoría de una verdadera industria.

Con la creación de la Corporación de Turismo, a través del proyecto de ley, se aspira a crear una conciencia turística nacional y poder, así, llegar al plano continental, para contribuir a preparar al continente sudamericano, para recibir las corrientes turísticas de los países de moneda dura, lo que es imperativo procurar, para obtener beneficios de trascendente importancia. A esta conciencia turística, se refirió, hace poco, durante su permanencia en Santiago, el Subsecretario de Turismo de España, señor Pío Cabanillas. Es interesante destacar esta opinión, en consideración a que España

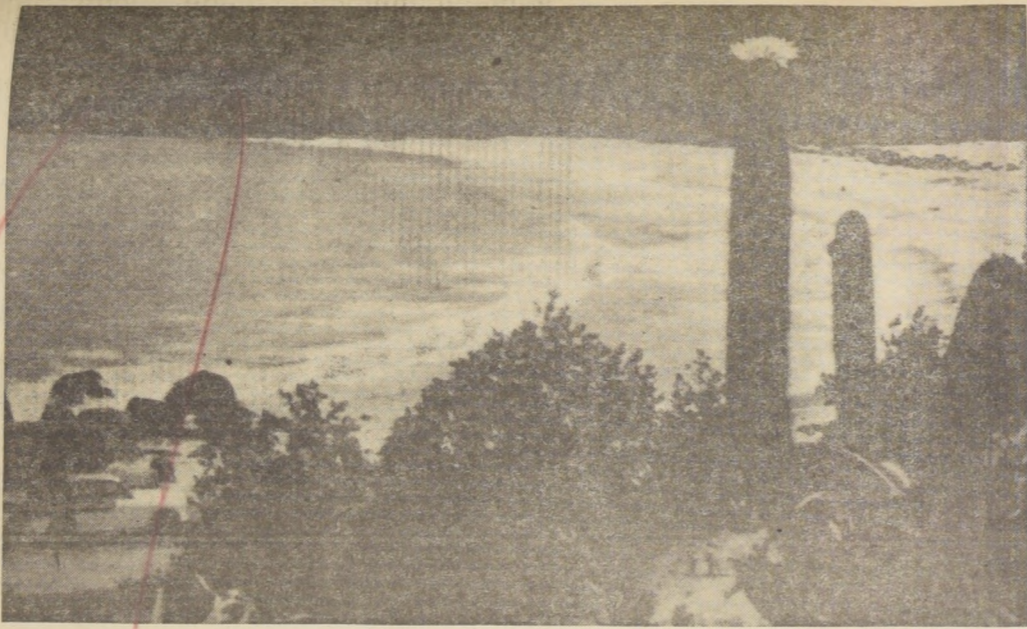

Corporación de Turismo, Nuevo Camino Para Chile

es uno de los países cuyas entradas por este rubro, son de las mayores en los países europeos.

La ley proveyó, por la vía reglamentaria, el de atender a todas las materias a que se refiere, dando lugar a que se establezcan las formas y los medios para habilitar el país con las vías, transportes, alojamientos, entretenimientos, servicios, y la adecuación de todos los centros y valores culturales de interés humano, que moviéndose las vistas extranjeras y nacionales a lo largo de las rutas turísticas de Chile, para su pleno disfrute.

Se determina como función social la adecuada promoción turística, mediante la propaganda, difusión, publicidad, se-

nalización e informaciones que capten, quelen orienten y provoquen a los turistas a visitar Chile, en el concierto turístico de los países del área, tarea en la que debe estar empujado, en forma conjunta, el Estado y los que integran el sector privado.

INVESTIGACIONES TURISTICAS

Se contempla la creación del Instituto de Investigaciones Turísticas, con participación de las Universidades e Institutos que tengan programas de instrucción

turísticas para formación de profesionales.

La ley cautela el patrimonio turístico nacional y provee a desarrollar las actividades básicas para el turismo receptor, en nuestro país, como la pesca de aguas dulces y el esquí.

En ella se contempla, en capítulo especial, para el desarrollo del turismo social, dándose lugar al fomento y desarrollo del escolar y popular, mediante la habilitación y construcción de Centros y Colonias especiales, a lo largo del país, que serán dirigidas por expertos y monitores, que enseñarán a vivir en contacto con la naturaleza y permitirán a la juventud una continuidad de tipo pedagógico entre los programas de instrucción en los establecimientos de estudio y los períodos de vacaciones o feriados a lo largo y ancho del país.

TURISMO SOCIAL

Para lograr una extensa aplicación del Turismo Social se contempla la ocupación masiva de transportes terrestres, marítimos y aéreos y alojamientos del país en los centros de atracción turística, en el período que no es de turismo receptivo, a tarifas notablemente rebajadas, por parte de grupos que pertenezcan a organizaciones, instituciones o empresas, bajo la coordinación de la Corporación de Turismo, con menús económicos.

AHORRO TURISTICO

Se contempla hacer uso intensivo del ahorro del Banco del Estado y bancos particulares que se interesen y de las Cajas de Previsión Social, para lograr que todos los ciudadanos y sus familias, con ingreso como para hacer frente a las múltiples posibilidades que tendrán, puedan programar y gozar de vacaciones anuales y feriados a lo largo del país cuyo movimiento les permitiría restaurar las energías gastadas en el trabajo, sanear sus hábitos y llevar progreso a todas las comunidades.

Asimismo, se propone a la construcción de establecimientos medianos y pequeños para facilitar el disfrute anual a tarifas módicas de los turistas extranjeros y nacionales, en los centros de atracción turística.

Propugna por el establecimiento de normas de facilitación para el ingreso de los turistas en sus vehículos y acoplados con sus equipajes e implementos, para disfrutar del encanto del país, en la

forma más amplia, reglamentándose el procedimiento para evitar los abusos del derecho.

DE FOMENTO A LA HOTELERIA

Este proyecto persigue como objetivo fundamental estimular la inmediata construcción, por parte de los particulares, de hoteles medianos y pequeños y pequeñas hosterías, moteles, refugios y albergues campesinos en el territorio nacional, a lo largo del país, mediante créditos a largo plazo y bajo interés, además de franquicias y exenciones tributarias, asistencia técnica y autorización para importar los efectos que sean necesarios para estos fines y que no se produzcan en el país.

Asimismo, se establecen normas por las cuales, la Empresa Hotelera del Estado, construye establecimientos hoteleros donde hay interés nacional que se construyeran pero donde los particulares no se manifiestan al respecto, para lo cual se les otorgará un plazo prudente.

Todo esto se pretende llevar a efecto, a través del "Fondo Hotelero", que tiene diversas fuentes de financiamiento; entre éstas, está la facultad que se otorga al Presidente de la República para que pueda emitir bonos de la Corporación de Turismo, los que ciertos sectores adquirirán, en reemplazo del pago de ciertos impuestos y otros para contribuir a acelerar la habilitación turística que vivirá básicamente.

Se legisla, específicamente, sobre los albergues campesinos, para estimular su desarrollo desde un punto de vista turístico nacional y social, el que también tiene importante acceso al "Fondo Hotelero".

El crédito hotelero se hace extensivo a la ampliación, reparación y modificación de construcciones hoteleras y para adaptar edificios para hoteles y similares, y su alojamiento.

En sus disposiciones generales se reglamenta y se remite a reglamentos para determinar los requisitos y forma de hacer uso del crédito.

La ley contempla las condiciones para el aporte de inversiones extranjeras y las garantías que le ofrece el país para atraerlas.

En la parte final hace referencia al reglamento de alojamientos suplementarios, que es indispensable habilitar para hacer frente a la demanda con los planes de fomento del turismo en desarrollo.

El estudio de la zona de las Termas de Chillán, en un momento de mucho apuro por la lluvia y veranos. Queda ya ubicado del puerto de Valparaiso.

La provincia de Ruble tiene una superficie de 14.211 km2 y excede en mucho una población de 450.000 habitantes. La provincia está formada por los Departamentos de Itata, San Carlos, Chillán, Bulnes y Yungay.

Historicamente Chillán fue fundada por Ruiz de Gamboa, en 1850. En Chillán nació, además, el general Bernardo O'Higgins, Padre de la Patria.

LAS TERMAS DE CHILLAN Y EL TURISMO

Las Termas Minerales de Chillán se encuentran ubicadas en los faldeos del volcán "Chillán", aproximadamente 80 kilómetros al oriente de la ciudad de Chillán. Están enclavadas en un pedregal de propiedad de la I. Municipalidad de Chillán, de una superficie de 6.000 hectáreas, más o menos, principalmente de faldeos de montaña y cordillera. La altura promedio del balneario es de 1.630 metros sobre el nivel del mar, y sus aguas sulfurosas, en virtud de testimonios científicos, pueden competir, con bastante ventaja, con las de otras termas del mundo. La oficina técnica de la Dirección General de Salud define así estas aguas: "Hipertermias juveniles, hierro y aluminio. (Mineralización: 563,9 mgrs. por litro)". Producen efectos altamente curativos en casos de reumatismos rebeldes, neuralgias, diabetes, eczemas, fiebricitis, sífilis, afecciones de las vías respiratorias, etc.

Vacaciones y Salud en Termas de Chillán

La historia remonta el origen y uso de estas Termas al año 1703, cuando el Primer Director del Hospital "San Juan de Dios" de esta ciudad, P. Rosaura Acuña, y el P. Bernardo, enviaban a ellas a algunos enfermos de dolencias crónicas. Sus aguas, entre las más antiguas de Chile, son mencionadas favorablemente por el P. Rosales, en "La Historia del Reino de Chile" (Siglo XVIII).

Los miles de personas que anualmente concurren al balneario, aún en sus precarias condiciones actuales, disfrutan, además, de variadas bellezas naturales, contemplándose entre las predilectas de los excursionistas adultos y de la juventud: Las Trancas con sus hermosas cascadas naturales, sus extensos y elevados acan-

El establecimiento hotelero mismo cuenta, hasta ahora, con 9.625,40 mts2 de construcciones, entre las que se cuentan: pabellones de dormitorio y comedores para 420 pasajeros-día; bar; capilla católica; sala de estar; botica; frutería y verdulería; cocinas, planta eléctrica, pabellones para personas de recursos económicos limitados, piezas para arriendo sin pensión, pabellones para baños de vapor, de azufre y de fierro, etc.

Como centro para la práctica de los deportes invernales, las Termas funcionarían durante los meses de agosto, septiembre y octubre de cada año, como mínimo, con la asesoría o colaboración de los clubes andinos de Chillán y Concepción; la Federación de Esquí de Chile; el Regimiento "Chillán", la Dirección de Deportes del Estado; la Municipalidad de Chillán y la Dirección de Turismo.

COMO LLEGAR A LAS TERMAS

La ciudad de Chillán se une a Las Termas por un camino, actualmente de tierra, en regulares condiciones de tránsito en toda época del año, de aproximadamente 80 kms. de recorrido. Sin embargo, desde fines del año pasado, la firma "Delta" ejecuta, dentro del Plan Nacional de Caminos Transversales, trabajos de habilitación definitiva de esta

importante ruta. Las obras en cuestión comprenden: a) Trazado definitivo, construcción y formación de la carpeta estabilizada, desde Pinto a Las Termas mismas, trabajos que podrían finalizarse en el verano de 1967. Se está gestionando la pavimentación del tramo Las Trancas-Las Termas (12 kms.), para facilitar el despeje del camino durante la temporada de invierno.

Para llegar a Chillán, el turista o pasajero dispone, a su vez, de los siguientes medios: a) La Carretera Panamericana, totalmente pavimentada y en proceso de ensanche y mejoramiento en algunos tramos que permite una viaje cómodo, en automóvil, desde Santiago, en cinco horas aproximadamente; b) Servicio ferroviario de 402 kms. de recorrido, desde la capital, y el cual, hacia fines de 1966, estará totalmente electrificado, permitiendo una viaje de 4,30 horas; y c) Un aeródromo en avanzado proceso de construcción definitiva, con una pista de 1.840 x 45 mts., a la cual falta sólo una carpeta asfáltica, para dejarla en condiciones de operaciones para cualquier tipo de avión comercial, inclusive Jet, que en el futuro próximo unirán Santiago y Chillán en poco más de una hora de vuelo. La cancha dispone de un casino y actualmente se le está dotando de elementos para aterrizajes nocturnos.

Para asegurar un normal funcionamiento de este centro, se consulta: a) La adquisición e instalación de un andarrivel tipo telesillas, de 2.100 kms. de extensión, y capacidad de transporte de 500 personas-hora; b) Un andarrivel de arrastre, para novios, de 300 metros de extensión, y capacidad de transporte de 300 personas-hora; c) Compra de un barriecito para mantener despejado el camino durante el invierno, en un tramo de 15 kilómetros, más o menos; d) Adquisición de dos buses de turismo y dos vehículos menores de servicio, para transporte de turistas, pasajeros, deportistas, delegaciones de instituciones, grupos populares, estudiantes, etc.; e) Mejoramiento e instalación de calefacción en uno de los actuales pabellones del hotel, que dispondría así de dormitorios y comedores para unas 200 personas en la temporada invernal; f) Creación de una Escuela de Esquí, a cargo de las instituciones respectivas.

Durante los meses indicados, el Municipio organizaría —como ya lo ha hecho durante dos años, con extraordinario éxito— caravanas populares a la nieve, en domingos y festivos, aprovechando así distracción sana y provechosa a los sectores modestos. Los clubes andinos, por su parte, organizarían anualmente competencias locales, regionales y nacionales, para mantener vivo el interés por Las Termas Minerales de Chillán.



VISTA panorámica de Chillán, la capital de la provincia de Ruble, una de las ciudades más progresistas de nuestra zona central-sur.

Las Bellezas de NUBLE

LA NUEVA Catedral de Chillán, construida sobre ruinas de la que el terremoto de 1939 destruyera.

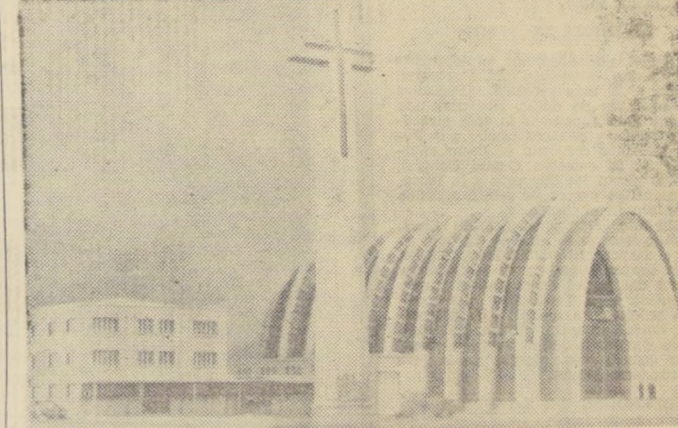

Los planes estudiados por la Ilustre Municipalidad de Chillán, para el desarrollo de las Termas están contenidos en un informe sobre la base de Deportes de Invierno, Centro Termal y de Verano y Villa de Montaña, preparado por esa corporación.

LOS DEPORTES DE INVIERNO

Dice el mencionado informe: Como centro para la práctica de los deportes invernales, las Termas funcionarían durante los meses de agosto, septiembre y octubre de cada año, como mínimo, con la asesoría o colaboración de los clubes andinos de Chillán y Concepción; la Federación de Esquí de Chile; el Regimiento "Chillán", la Dirección de Deportes del Estado; la Municipalidad de Chillán y la Dirección de Turismo.

Para asegurar un normal funcionamiento de este centro, se consulta: a) La adquisición e instalación de un andarrivel tipo telesillas, de 2.100 kms. de extensión, y capacidad de transporte de 500 personas-hora; b) Un andarrivel de arrastre, para novios, de 300 metros de extensión, y capacidad de transporte de 300 personas-hora; c) Compra de un barriecito para mantener despejado el camino durante el invierno, en un tramo de 15 kilómetros, más o menos; d) Adquisición de dos buses de turismo y dos vehículos menores de servicio, para transporte de turistas, pasajeros, deportistas, delegaciones de instituciones, grupos populares, estudiantes, etc.; e) Mejoramiento e instalación de calefacción en uno de los actuales pabellones del hotel, que dispondría así de dormitorios y comedores para unas 200 personas en la temporada invernal; f) Creación de una Escuela de Esquí, a cargo de las instituciones respectivas.

Durante los meses indicados, el Municipio organizaría —como ya lo ha hecho durante dos años, con extraordinario éxito— caravanas populares a la nieve, en domingos y festivos, aprovechando así distracción sana y provechosa a los sectores modestos. Los clubes andinos, por su parte, organizarían anualmente competencias locales, regionales y nacionales, para mantener vivo el interés por Las Termas Minerales de Chillán.

Actualmente están a punto de iniciarse los trabajos de un levantamiento topográfico, por un técnico expresamente contratado por el Municipio. Esta villa quedaría ubicada unos 65 kilómetros al oriente de Chillán, a 40 kms. del pueblo de Pinto y a 15 kilómetros del centro de verano de Reñudo. Ella sería el punto de ramificación de un vasto y hermoso cordón

VILLA DE MONTAÑA

En el Congreso Nacional se encuentra actualmente un proyecto de ley, ya aprobado por la Municipalidad de Chillán, que la autoriza para crear una "Villa de Montaña", en el sector de "Las Trancas", a la entrada misma de su propiedad termal, que se formaría a base de cesiones gratuitas de terrenos a instituciones previsionales, mutualistas, gremiales, deportivas, de pobladores y otras diversas; venta de terrenos a particulares; arrendamientos o concesiones temporales; etc. Toda la villa ocuparía una superficie de alrededor de 500 hectáreas, a orillas del río "El Renegado" y del camino mismo a Las Termas.

Actualmente están a punto de iniciarse los trabajos de un levantamiento topográfico, por un técnico expresamente contratado por el Municipio. Esta villa quedaría ubicada unos 65 kilómetros al oriente de Chillán, a 40 kms. del pueblo de Pinto y a 15 kilómetros del centro de verano de Reñudo. Ella sería el punto de ramificación de un vasto y hermoso cordón

CENTRO TERMAL Y DE VERANO

En este aspecto, desde los meses de



UNA CARRETA indigena en la localidad de Pucatrihue, mostrando, al fondo, un bello paisaje.



El aire acondicionado en las calles. Hay que vestir ropa liviana y camisas de mangas cortas, y cargarse los bolsillos prácticamente con nada, para sentirse más ligero. Pero no hay que olvidar la cámara fotográfica para ir grabando en imágenes permanentes, aunque salgan malas las fotos, lo que se ve. Ayuda a recordar. Y además, mientras más fotos se toman, mejor salen.

SE INICIA EL VIAJE

Del hotel nos dirigimos rápidamente a una de las estaciones del ferrocarril subterráneo, la más próxima. Pagamos quince centavos de dólar. Nos dan una ficha, que hace funcionar la reja giratoria de entrada, y estamos rumbo a la Feria. Lo que más conviene es llegar rápidamente a la estación Grand Central, por donde pasan los Expresos a la Feria, lo que significa menos de veinte minutos de viaje, sin detenciones. Finalmente, frente al Estadio Shea, inaugurado hace poco más de un año, se detiene el ferrocarril subterráneo, que ha hecho la mayor parte de su recorrido a la luz del día, y nos encontramos frente a la entrada a la Feria. Hay que comprar un boleto para entrar, 2,50 dólares. Es caro, quizás para un chileno, pero barato si se considera que es suficiente para pasar quince horas dentro de la Feria sin cansarse jamás.

PABELLONES DE LA FERIA

Como a mí me interesaba ver el máximo posible en poco tiempo, Lou García, Director de Relaciones Públicas de Panagra, me puso en contacto con Marshall Lanz, Director de Sucesos Especiales de la Feria. Tuve que esperar unos momentos, en una sala de espera, adornada con las banderas de diversos países. Busqué la de Chile, y me sentí feliz debajo de ella. Creo que el chileno de clase media es el más patriótico de los individuos cuando se encuentra de viaje. Marshall Lanz no había perdido tiempo y me tenía ya una gira preparada por la Feria. El primer punto fue el Pabellón de Illinois, que en mi caso era el más cercano a mi punto de partida. Allí me recibió una agraciada rubia, Miss Larsen, de Galesburg, Illinois, vestida con simpática chaqueta azul y un coqueto jockey blanco, como el de los jinetes. Me obsequió una reproducción fiel del Mensaje de Gettysburg, el más famoso de los discursos del más ilustre ciudadano del Estado de Illinois. Era mi introducción a lo que había



de ver enseguida. Entramos a un anfiteatro, y nos sentamos en primera fila, frente a un gran escenario donde estaba sentado Abraham Lincoln. Es cierto, esa es la impresión que causaba. Paulatinamente se le fue iluminando, y él comenzó a ponerse de pie, lentamente. Cuando estuvo parado, con voz potente, rica, pero con la pausa suficiente que denota a aquel que piensa y siente lo que está diciendo, Abraham Lincoln nos habló de los Fundamentos de la Libertad.

ACTOS IMPRESIONANTES

Había un destello en sus ojos. De vez en cuando, le temblaba el mentón. Levantaba los brazos, hacia adelante para acentuar algunas de sus frases, y hacia girar la cabeza hacia uno y otro lado, como un ser vivo. Lo único raro es que era algo más grande que lo que el verdadero Abraham Lincoln, de elevada estatura, pudo ser jamás. Había que escuchar lo que decía, porque la libertad y sus fundamentos debemos mantenerlos frescos en nuestra mente. Esperé por eso a que pasara aquel mágico efecto de ver a Lincoln y le pregunté a Miss Larsen: "¿Quién es ese actor?". Ella sonrió y me dijo: "No. Esa figura es uno de los productos de Walt



LA FANTASIA EN LA FERIA DE NUEVA YORK

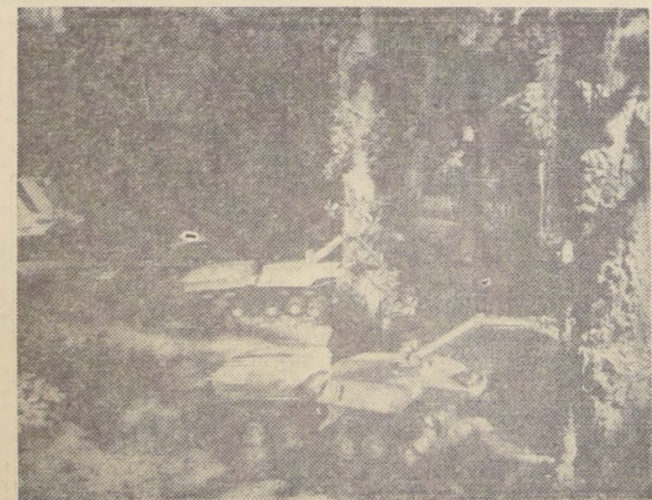

EL LENADOR del futuro podrá derribar los más grandes gigantes de la selva con un haz de luz y lo muestra, en su fantástico mundo del Futurama en la Feria Mundial de Nueva York. En el grabado se ve cómo "podadores de árboles", con sierras especiales, despejan un camino a través de selvas milenarias, abriendo un gigantesco camino hacia el progreso y la prosperidad.

El mundo del futuro podrá derribar los más grandes gigantes de la selva con un haz de luz y lo muestra, en su fantástico mundo del Futurama en la Feria Mundial de Nueva York. En el grabado se ve cómo "podadores de árboles", con sierras especiales, despejan un camino a través de selvas milenarias, abriendo un gigantesco camino hacia el progreso y la prosperidad.

Solitaria Chilena Flamea En Uno De Los Pabellones



Disney. Es un nuevo sistema para representar a los seres animados, y se llama "audio-animatronic". Es de plástico, electrónicamente animado. Pero es muy real. Incluso yo, que debo entrar varias veces al día a verlo, no me canso de admirarlo.

Me despidió de Miss Larsen, no sin antes pedirle que viaje a Chile, donde los chilenos le demostraremos que podemos ser tan amables como ella fue conmigo.

ESTADO DE NUEVA YORK

Paso enseguida al Estado de Nueva York. Es redundancia, quizás, pero necesaria. Allí, otra agraciada muchacha, Miss Stuhly, con traje azul, simpático tongo de paja con guarda roja, y guantes blancos, me facilita la subida rápida a la Torre de Observación. El subir a lo alto de ella, ya vale la visita a la Feria, pues desde la plataforma de observación se obtiene una de las más magníficas vistas de esta gran ciudad, y de la Feria misma. El ascensor demora exactamente 20 segundos en subir, a una velocidad de 210 metros por minuto. Desde allí se ve, como en una gran maqueta, la famosa línea de rascacielos de Manhattan, las grandes arterias de alta velocidad que se entrecruzan como tela de araña, enormes extensiones de jardines y parques, y la paz de un cementerio.

POR FLORIDA

Visito por fin el último Estado de mi gira, Florida, donde una simpática cubana, Margarita de la Torre, me convida un vaso de rico jugo de naranjas de Florida, para calmar el calor. Con Margarita no es necesario ensayar el inglés que uno pueda saber, ya que en un castellano de simpática tonalidad, me guió hasta el circo de delfines. Han sido traídos del Seagrarium, de Miami, y adiestrados especialmente para actuar en la Feria. La función en una pileta semicircular comienza con la actuación de la foca Rowina, de enormes bigotes blancos, que equilibra a maravilla una pelota en la punta de la nariz. Y luego la actuación de los delfines, esos peces que, según se afirma tienen una inteligencia extraordinaria. Y debe ser así, a juzgar por todo lo que hacen. Pero esto lo tienen que ver ustedes, los viajeros, porque no hay forma adecuada para describirlo. Pasemos ahora al Pabellón del Vaticano. Pero el espacio se termina, y todavía queda mucho, por ver en la Feria, por suerte, resta bastante del día para verlo. G. V.

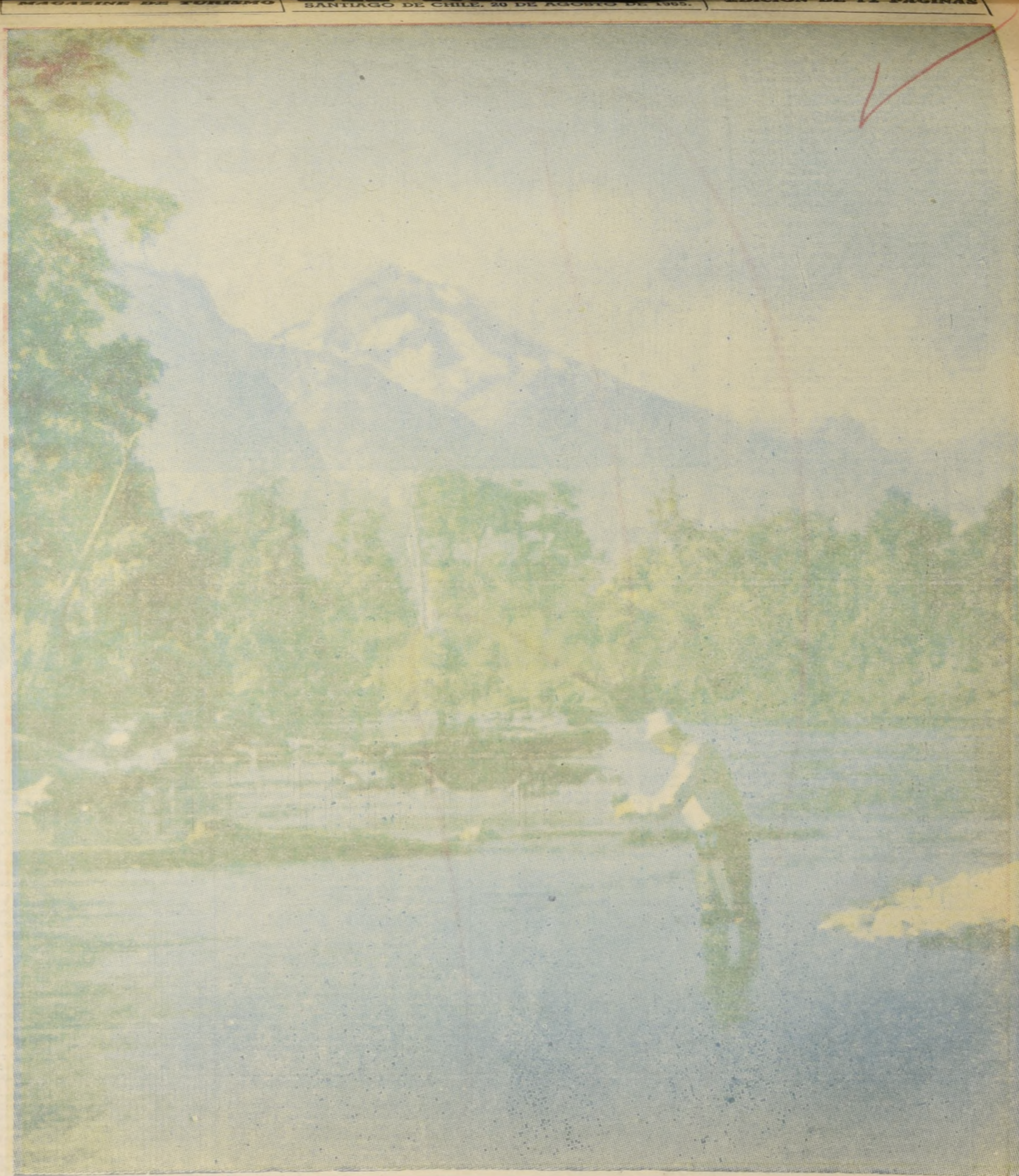

La Pesca DEL SALMON EN LOS RIOS DEL SUR DE CHILE CONSTITUYE EL MAXIMO ATRACTIVO DE LOS AFICIONADOS CHILENOS Y EXTRANJEROS, EN ESPECIAL DEL TURISTA NORTEAMERICANO. LA FOTO QUE REPRODUCIMOS CIRCULO, PROFUSAMENTE, EN LOS ESTADOS UNIDOS.